1A SECCION

El DIARIO DE LA MARINA es el periódico más antiguo de Cuba. Fué fundado en el año mil ochocientos treinta y dos.
SERVICIOS ESPECIALES DE ESPAÑA

DIARIO DE LA MARINA

MIEMBRO DE «THE ASSOCIATED PRESS». Esta queda autorizada para usar nuestro servicio y noticias de información.
HILO DIRECTO CON NUEVA YORK

1A SECCION

AÑO CIEN.—NUMERO 337. ACOGIDO A LA FRANQUICIA POSTAL — LA HABANA, SABADO, 3 DE DICIEMBRE DE 1932.—SANTOS FRANCISCO JAVIER Y JULIO. — TIEMPO PARA HOY: BUENO — EJEMPLAR: 5 CENTAVOS

La mayoría del Congreso de E. Unidos rechazó las proposiciones de Francia e Inglaterra

SESION DE 3 HORAS CELEBRO ANOCHE EL GABINETE DE AZAÑA PARA TRATAR DE LA NOTA ENVIADA POR LOS E. UNIDOS

IMPRESIONES

Parece que hay síntomas de una renovación general en la política cubana.

Una renovación general sin generales sólo pueden llevarla a cabo los elementos jóvenes o de edad madura que se han curtido en los estudios y no llegaron a contaminarse con el epicureísmo de las vacas gordas.

Estos elementos quizás sientan el patriotismo de una manera menos lírica, pero más profunda, que la generación del 95, porque la vida les ha planteado una serie de problemas que no sospechaban siquiera los independizadores y que tendrán que resolver so pena de resignarse a vivir, en el doble aspecto cívico y económico, a un bajísimo nivel.

Es en la adversidad donde se templan los caracteres, y son las dificultades y los ahogos los que obligan a los pueblos a convertirse en "arquitectos de su propio destino". Pueblo al que se le den resueltos sus problemas se convertirá en un rebaño dócil que cualquiera podrá pastorear.

La voluntad feble se hace de acero en lucha contra el infortunio; los pueblos se desperezan, concretando su pensamiento en la fórmula rotunda de que lo "que no debe ser, no puede ser".

Entonces es cuando los hombres preparados sustituyen a los hombres ungidos por Marte. Los grandes problemas sólo pueden hallar solución adecuada en la mente de los que los han estudiado. La sociedad, harta de la pirotecnia **politiqueril**, recurre a los que, alejados del retablo en que se representa la pantomima de la soberanía del pueblo, son capaces de imprimir a los poderes públicos un sello de idoneidad.

Al llegar ese día los hombres nuevos habrán de requerir la cooperación de aquellos sectores vírgenes que en nuestra política se distinguen por su absoluto apartamiento de ella, con grave quebranto del país y de ellos mismos.

Aludimos, entre otros, a los peninsulares residentes en Cuba, colocados hoy, a virtud del artículo 24 de la nueva constitución española, en situación privilegiada para contribuir al mejoramiento de nuestra política sin detrimento de su condición de españoles.

Este artículo 24 dice:

"La calidad de español se pierde:

1o.—Por entrar al servicio de las armas de una potencia extranjera sin licencia del Estado español o por aceptar empleo de otro Gobierno que lleve anejo ejercicio de autoridad o jurisdicción.

2o.—Por adquirir voluntariamente naturaleza en país extranjero.

A base de una reciprocidad internacional efectiva, y mediante los requisitos y trámites que fijará una ley, se concederá ciudadanía a los naturales de Portugal y países hispánicos de América, comprendiendo el Brasil, cuando así lo soliciten y residan en territorio español sin que pierdan ni modifiquen su ciudadanía de origen.

En estos mismos países, si sus leyes no lo prohiben, aun cuando no reconozcan el derecho de reciprocidad, podrán naturalizarse los españoles sin perder su nacionalidad de origen".

La transcendencia de esta disposición constitucional no es necesario subrayarla.

El que un español pueda ser cubano en Cuba, sin dejar de ser español en España, orilla la dificultad más seria con que tropezábamos los que hemos venido recomendando la participación de los españoles en nuestra política.

De sobra se nos alcanza que existe, por parte de muchos españoles, el criterio muy arraigado de que la política es un deporte, como el **base ball**, que sólo lo juegan bien los hijos del país.

Este criterio, preconizado por el DIARIO DE LA MARINA a raíz de la instauración de la República, era excelente en los días en que se sustentaba. La intervención en la política del que hasta el día antes había sido el factor preponderante de la misma, hubiese ocasionado la susceptibilidad y el recelo del criollo, con grave perjuicio para la causa de la cordialidad entre nativos y peninsulares.

Pero treinta años después las circunstancias aconsejan que el español se ocupe un poco más de la política, y que el cubano se adentre un poco más en lo económico.

El nombramiento de don Domingo Galdós para la Presidencia de los Ferrocarriles del Norte de Cuba es algo muy halagador para los cubanos.

Halagador, porque se trata de un compatriota cuya exaltación representa un doble tributo a la justicia y al sentimiento nacional cubano.

Realmente, para sustituir al inolvidable José Miguel Tarafa no pudo escoger la Directiva de los Ferrocarriles del Norte a nadie con más acierto y con un sentido más agudo de los méritos de los hombres y del interés de la propia Compañía que a don Domingo Galdós.

La nota americana está redactada en tonos enérgicos. Protesta contra el lenguaje que usaron los diputados al discutir la concesión telefónica. El Gobierno español revisará la concesión

MADRID, diciembre 2. (AP.)—Se ha sabido que el Consejo de Ministros se reunió hoy bajo la presidencia del primer ministro Azaña, a las once y treinta de la noche de hoy, para tratar de los asuntos relacionados con la concesión de la International Telegraph and Telephone Company, así como redactar la contestación que se ha dé dar a la nota entregada al ministro de Estado, señor Zulueta, sobre la insistencia de una parte del Congreso en que anule la concesión dada por el Gobierno de Primo de Rivera.

Se tiene entendido que el Gobierno de Azaña está estudiando un nuevo proyecto de ley, en virtud del cual se introducirán distintas modificaciones en el contrato celebrado por el Estado español con la Telefónica. El proyecto de ley se ha redactado después de las entrevistas celebradas por Azaña con los jefes de las minorías del Congreso.

El Gabinete tiene la intención de crear una Comisión, compuesta de cinco representantes de la Compañía Telefónica y de cinco representantes del Gobierno, para que estudie las modificaciones.

Don Luis de Zulueta, Ministro de Estado del Gobierno español.

Los ministros se muestran muy reservados, evadiendo contestar a las preguntas de los periodistas acerca del asunto.

El jefe de la minoría radical, señor Lerroux, ha manifestado que ignora la respuesta que dará el Gobierno a la nota americana; pero cree que la comunicación será satisfactoria desde el punto de vista de los intereses españoles.

El señor Lerroux ha aplazado un viaje que tenía proyectado hacer a Barcelona, hasta la semana próxima.

Miguel Maura, ex ministro de Gobernación, cree que la cuestión de la Telefónica marcha a una solución; pero no sustenta el criterio de que un simple cambio de notas la resuelva. Tampoco cree que el asunto se lleve a las Cortes.

Por otra parte, en los círculos bien enterados de esta capital se dice hoy que el Gobierno ha bloqueado los movimientos que se venían haciendo con el fin de anular el contrato celebrado entre el Estado español y la Compañía Telefónica Española, gran parte de cuyas acciones son propiedad de la International Telephone and Telegraph Corporation.

La sesión del Gabinete duró tres horas, durante las cuales, según se ha dicho extraoficialmente, se discutió la respuesta que dará el Gobierno a la nota de los Estados Unidos protestando contra la abrogación del contrato.

Se dice que el Gobierno ha decidido respetar el contrato con la Telefónica lo mismo que los demás celebrados por el Estado español; pero que espera que la empresa accederá a que se haga una revisión amistosa del mismo, teniendo en cuenta la actual situación de España.

En los centros informados se dice que el Gobierno busca alguna especie de revisión contractual; pero no con el propósito de alterar las secciones más importantes del documento.

La Embajada de los Estados Unidos en esta capital ha presentado al Gobierno español una nota, concebida en tonos enérgicos, protestando contra el lenguaje que usaron los diputados al discutir la concesión de los teléfonos en las Cortes, así como los actos que se han realizado con daño para los negocios americanos. La contestación a esa protesta dirá, según se espera, que España tiene el mayor respeto para la amistad con los Estados Unidos y desea mantener las actuales relaciones amistosas; pero que el Gobierno se considera, sin embargo, obligado a defender los derechos españoles y la soberanía del Parlamento español.

El Gabinete volverá a reunirse mañana para seguir deliberando sobre el asunto.

Mr. Irwing B. Laughlin, Embajador de los Estados Unidos en Madrid.

EL EMBAJADOR AMERICANO CONFERENCIA CON ZULUETA

MADRID, diciembre 2. (AP)— El Embajador de los Estados Unidos, Mr. Laughlin, sostuvo hoy una extensa conferencia con el Ministro de Estado, señor Zulueta. Al terminar la entrevista el Ministro recibió a los representantes de la prensa y les dijo que «la conversación había sido cordial».

El Embajador se retiró del Ministerio, negándose a hacer declaraciones.

Informes fidedignos dicen que el gobierno español está tratando de obtener algunas concesiones, pero que la actitud de los Estados Unidos no ha variado.

BOTELLA ASENSI PIDE QUE SE PUBLIQUE LA NOTA AMERICANA

MADRID, diciembre 2. (AP). — Juan Botella Asensi ha presentado una proposición ante el Congreso, acompañada de las quince firmas necesarias, pidiendo que el Gabinete del Primer Ministro Azaña explique al Congreso las notas de protesta que ha recibido del gobierno de los Estados Unidos de América, contra el lenguaje usado por las Cortes españolas así como contra la supuesta intención de anular la concesión de la Telefónica Española.

Inmediatamente después de presentada la resolución, el jefe del gobierno, don Manuel Azaña, celebró una conferencia con el Presidente del Congreso, tratando de la misma. Más tarde, anunció que el asunto no se podía discutir en la sesión de hoy.

MADRID, diciembre 2. (AP)—Los periódicos, en sus ediciones de hoy, publican abundante información acerca de los asuntos relacionados con la Telefónica.

El periódico «El Sol», órgano del gobierno, dice que el Gabinete ha decidido resolver la cuestión en términos que no afecte a la autoridad española.

«La Libertad» recomienda la mayor cautela al tratar de esos problemas.

«El Debate» publica las informaciones en primera página, pero sin añadirles un solo comentario.

«El Imparcial» pide a los españoles que se unan contra «la coacción americana».

«El Liberal» pide calma para resolver la cuestión, lo que cree posible sin lastimar la soberanía.

«ABC» contiene una pequeña información sin comentarios.

¡Amnistía en favor de las compañías de fianza!

LAS dolosas operaciones de ciertas Compañías de fianza, son de sobra conocidas aunque, en verdad, la prensa omitió fustigarlas todo lo que merecían.

Pues bien; quizás por esto, se trata ahora de librarlas de la acción penal en que han incurrido por diversos actos delictivos; y al efecto se gestiona una amnistía sin precedentes aquí, donde se han concedido tantas y tan variadas.

No vamos a esforzarnos en buscar argumentos para demostrar lo improcedente que resulta ese propósito, contra el cual se alza ya indignada la opinión pública, harta de ver cómo la impunidad lo ampara todo.

Los argumentos nos los ofrece nada menos que el Fiscal del Supremo, cuyas afirmaciones tienen indudable autoridad cuando se refieren a materias como ésta de que tratamos.

En nuestras notas informativas de Palacio, publicadas ayer, puede verse una según la cual el Dr. Lancis declaró, hablando con los periodistas, respecto al proyecto de ley de amnistía, que «ha examinado todas las causas instruídas a muchas Compañías de fianza y que sabe ascienden a más de cuatro millones de pesos lo que adeudan al Estado», y que muchas de ellas «han dado garantías sobre fincas que no existen, por lo que se han encerrado en un círculo de responsabilidades y delitos que la Ley tiene que castigar».

Añadió finalmente, que «ha recomendado a todos los Fiscales de la República que al estudiar los expedientes de esas Compañías, deben seguir la más estricta severa aplicación de la Ley, ya que no es posible dejar sin castigo a esos infractores».

Nadie osará negar que esto es cierto.

En ninguna situación, pero menos en una de tan extrema penuria para el Estado como la que está atravesando, ¿es admisible que dejen de agotarse todos los procedimientos legales para hacer efectivos los cuatro millones de pesos que adeudan las Compañías de fianza? ¿Hay derecho a tener por falta de recursos impagos a infinidad de acreedores, re-

POLITICA EN LA PAG. 12

El general Kurt Von Schleicher fué nombrado dictador de Alemania

Los jefes de Hacienda acordaron rebajar los sueldos a todos para no tener que dictar cesantías

Esta actitud fué muy elogiada por los empleados, quienes están atravesando una angustiosa situación. Sin embargo, en algunos casos se ha hecho imprescindible dejar algunos excedentes

El caso de los empleados públicos linda ahora con lo patético. Vénse estos fieles servidores de la Administración pública amenazados por las cesantías, abocados, quienes las reciban, a la más triste de las miserias: esa miseria de corbata y levita, de que tanto se ha hablado y escrito, y que es, sin duda alguna, la más cruel, la más desoladora de las duras pobrezas.

Por otra parte, el Estado se ha visto en la necesidad imperiosa, no exenta también del frío patetismo de las cifras inmutables, de rebajar un diez por ciento en su presupuesto total. Los egresos no guardaban proporción con los ingresos. La rebaja, pues, se impuso como algo fatal, y fué decretada.

Después de realizado este trámite, quedaba por resolver una cuestión: ¿Se dictarían cesantías proporcionalmente a un diez por ciento o éste se rebajaría a todos por igual? El problema quedó planteado ayer en la secretaría de Hacienda, y la resolución del mismo quedó a la consideración de todos los jefes de oficinas subalternas. Durante el tiempo en que estuvieran deliberando los jefes, en aquellos momentos señores de los destinos de tantos hogares, los empleados de aquel departamento se hallaban padeciendo angustia muy parecida a una inmensa congoja. Nuestro repórter pudo ver mujeres que lloraban y hombres empalidecidos por la emoción más intensa.

El debate dió fin y la noticia cundió, espandiendo serenidad por todos los ámbitos del vasto edificio de las Finanzas: los jefes, más por el nombre que por el sueldo que devengan, en su mayor parte tan necesitados como sus mismos empleados, habían decidido, en un gesto de profunda humanidad, «que se aceptara para todos una rebaja proporcional, en vez de dictar cesantías, y con ellas, lanzar a la indigencia a tantos hogares.

Esta es la última decisión en la Hacienda. Sin embargo, aunque no muchos, algunos quedarán, por ahora, excedentes del departamento.

En Rusia, a nadie se le ocurre hablar de feminismo.

La mujer allí está obligada a concurrir a la fábrica, a la calle y a la oficina.—Pero en Rusia la mujer se halla constantemente vigilada por el Estado

(Lea hoy en la página tercera la novena crónica de Raúl Maestri, sobre su viaje a la Rusia Soviética).

HINDENBURG HA ESCOGIDO AL "HOMBRE DE HIERRO" PARA JEFE DEL GOBIERNO

Formará un Gabinete presidencialista, responsable solamente ante el Presidente. En los círculos mercantiles se recibió la noticia con agrado. Se espera que «sea un hombre de paz»

BERLIN, diciembre 2. (AP.)— El general Kurt von Schleicher, que se titula a sí mismo «un hombre sin nervios», ha sido comisionado por el presidente von Hindenburg en el día de hoy para formar un Gabinete presidencialista, esto es, responsable únicamente ante el presidente de la república.

Kurt Von Schleicher

Como canciller, el general von Schleicher, que desempeñó la cartera de Defensa en el ministerio de von Papen, se encuentra con la tarea de gobernar a una nación desunida, exhausta moral y económicamente por la lucha de partidos, con el propósito de provocar su progreso económico al mismo tiempo que aquietar sus espíritus conturbados.

Si consigue ganar totalmente la confianza del presidente von Hindenburg, el canciller tendrá prácticamente a su lado a toda la nación, no obstante la oposición política. Esto se advierte claramente en los comentarios que ha suscitado en la prensa su nombramiento.

El general von Schleicher, que cuenta cincuenta años de edad, cuya meteórica carrera representa un salto de quince grados en la lista de oficiales del Reichswehr, posee tanta habilidad e influencia magnética que la prensa alemana y la opinión pública creen que es el hombre que puede unir a las facciones divididas y hacer participar en la obra de gobierno a los fascistas de Hitler.

Además, es probable que cuente con el apoyo de los nacionalistas, centristas, bávaros y populistas, que juntos cuentan con 151 de los 584 escaños del Reichstag que se reúne el 6 de diciembre. A éstos pueden unirse los dieciseis representantes de los pequeños partidos burgueses.

Un análisis de la prensa de esta tarde demuestra que el nombramiento se ha recibido con satisfacción en los círculos mercantiles, financieros y políticos. Existe una inclinación general, excepto por parte de los fascistas y comunistas, a dar al general la oportunidad de realizar una buena obra de gobierno, si es capaz de ello.

En Weimar, Herr Hitler publicó una nota negándose terminantemente a tolerar un Gabinete presidido por von Schleicher. Pero se ha sabido de buena autoridad que el general confía en que podrá llegar a algún arreglo con los socialnacionalistas que le permitirá gobernar por espacio de algunos meses. Dícese que la actitud de Hitler en estos momentos está obligada por la razón de las elecciones que se han de celebrar en Thuringia el domingo.

A menos de que el general se vuelva atrás, la política que desarrollará desde el gobierno será la que anunció el verano pasado cuando dijo: «Una dictadura apoyada por las fuerzas armadas es perjudicial para Alemania y está llamada a fracasar».

Aunque parezca una paradoja, Alemania espera que este destacado militar sea un hombre de paz. En las negociaciones con los partidos realizadas durante la semana pasada, puso de manifiesto que el nuevo Gabinete debe archivar los planes de von Papen para reformar la Constitución, por entender que no existe causa necesaria. En vez de eso, concentrará todas sus energías en la reconstrucción económica y la pacificación del trabajo, dando empleo a millones de parados.

De igual manera, el general von Schleicher espera derogar algunos de los decretos de emergencia de von Papen que han sido muy censurados, al objeto de calmar la excitación causada en los gremios obreros y obligar a los socialistas a ejercer una oposición moderada.

BERLIN, diciembre 2. (AP)— Esta noche se decía en los centros bien informados que el nuevo gabinete alemán, presidido por Von Schleicher probablemente se anunciará mañana, celebrando por la noche la primera reunión. Dícese que ha sido necesario proceder con la mayor rapidez con el fin de que el Ministro de Estado, barón Konstantin Von Neurath, pueda salir para Ginebra el domingo a fin de participar en las discusiones del desarme.

El Ministerio, según se cree, será casi igual al de Von Papen, con algunas excepciones. Hermann Warmbold perderá probablemente la cartera de Economía. El presidente Von Knebeldoeberitz, de la Cámara de Agricultura de Pomerania ha sido mencionado como posible Ministro de Agricultura y Bernhard Otte, presidente de los gremios obreros cristianos, desempeñará el Ministerio del Trabajo en lugar de Hugo Schaefer.

Créese que el general Von Schleicher creará el cargo de Comisionado general para proveer empleo, para el cual designará a Guenther Gereke, preeminente experto economista.

Se rumoraba esta noche que Franz Von Papen posiblemente será incluído en el nuevo gabinete.

No contestarán con carácter oficial las notas

En algunos círculos se oyen opiniones de que Europa debe desarmarse antes de pedir plazos

WASHINGTON, diciembre 2. — (A. P.)—Los líderes del Congreso y la mayoría de sus miembros rechazaron enfáticamente hoy las proposiciones contenidas en las notas enviadas por los gobiernos de Inglaterra y Francia en relación con el aplazamiento del pago de las deudas de guerra.

Al demostrarse que el Congreso no obrara para aliviar la tirantez de la situación de las deudas, se insinuó hoy en la Casa Blanca que el gobierno probablemente no contestaría oficialmente las referidas notas.

Al salir de la reunión ordinaria del gabinete el Secretario de Estado Stimson, dijo: «Es posible que las notas no se contesten».

El presidente de la Cámara, John N. Garner, y el senador Watson, de Indiana, líder republicano del Senado, manifestaron que las notas recibidas no habían influido para nada en la opinión de representantes y senadores, y que era casi imposible que sancionaran el aplazamiento del pago que vence el 15 de diciembre.

En algunos círculos se oyeron nuevamente las opiniones de que Europa debe desarmarse antes de pedir la revisión o cancelación de las deudas.

El senador Borah, presidente del Comité de Relaciones Exteriores del Senado, que es de opinión que debe celebrarse una conferencia internacional para tratar sobre el desarme, las deudas, las reparaciones y la situación económica al mismo tiempo, declaró que las deudas de guerra eran solo una parte, muy pequeña, de los males del mundo.

«No se obraría con justicia si se le pide al contribuyente americano que contribuya para remediar las causas de los males, dejando otras que rendirían su contribución completamente inofensiva»—dijo mister Borah.

La nota francesa que llegó anoche tarde, alega que la petición de auxilio es un epílogo lógico de la moratoria Hoover. La referida nota amenaza con abrogar el acuerdo tomado en Lausana sobre las reparaciones, manifestando que se tomó a raíz de las entrevistas sostenidas entre Mr. Hoover y M. Laval.

Esta noche parece que las naciones se verán obligadas a pagar o a faltar a sus obligaciones el día 15 del corriente.

En el Congreso los partidos no están divididos sobre el particular. Los republicanos y demócratas se han unido para reiterar su oposición a las proposiciones europeas. También censuraron enérgicamente la amenaza británica de elevarle los aranceles a los productos británicos.

El senador Smoot, presidente del comité financiero dijo: «Si la Gran Bretaña quiere seguir adelante con su plan, está dentro de su perfecto derecho, pero en mi opinión ella sufrirá más que los Estados Unidos.

(Información complementaria, en la página de cables).

Bolivia ha aceptado ahora la zona neutral

El Ministro de Exterior envio un cable a Washington aceptando la intervencion de los arbitros

Declara en la nota que siempre se han opuesto a la ingerencia militar, porque hiere la soberanía del contingente del sur, pero que la aceptan ahora, velando por la paz en aquel territorio

LA PAZ, diciembre 2. (AP)—El Ministerio de Relaciones Exteriores cablegrafió a su Legación en Washington, aceptando la proposición neutral del envío de una comisión militar al Gran Chaco, el establecimiento de una zona neutral y la intervención de una comisión de arbitraje.

Decía el mencionado cable:

«Siempre nos hemos opuesto a las misiones de carácter puramente militar que hieren la soberanía del continente del Sur, pero estamos dispuestos nuevamente a sacrificarnos en el altar de la paz americana, y aceptamos la mencionada misión militar, en el entendimiento de que los oficiales que la integren no vendrán acompañados de tropas. Aceptamos el arbitraje, pero no mediante el establecimiento previo de una enorme zona neutral, que sería satisfacer las pretensiones paraguayas. Estimamos que el establecimiento de una zona de arbitraje sería asunto para discutir después del cese de las hostilidades. Aceptamos la zona neutral, aunque estimamos que será muy difícil marcarla».

«Firmado» **Tamayo.**

WASHINGTON, diciembre 2. (AP) —El doctor Enrique Finot, representante de Bolivia en Washington, se entrevistó hoy con el presidente de la comisión pan-americana de neutrales, Mr. Francis White.

Aunque ambos admitieron que habían discutido la suspensión de hostilidades y el retiro de los ejércitos combatientes en el Chaco, aparentemente no se llegó a un acuerdo definitivo.

El gobierno boliviano está preparando una nota, que probablemente será presentada en los primeros días de la semana entrante, la cual convendrá la respuesta al último memorándum paraguayo y expondrá «ciertos asuntos fundamentales».

En los círculos oficiales se estima que la actitud de la Liga de las Naciones al enviar notas simultáneamente a los dos gobiernos, ha estado de acuerdo con las gestiones realizadas por la comisión de neutrales. La Liga envió recientemente una comunicación a la comisión informándola del envío de las notas a La Paz y Asunción y exponiendo razones por las cuales debe enviarse una comisión militar al Chaco.

La comisión no ha obrado de acuerdo con la nota, por no haberse reunido desde la fecha de su recibo.

LA CRUZ ROJA AMERICANA ENVIA NUEVOS FONDOS A CUBA

WASHINGTON, diciembre 2.—(AP)—La Cruz Roja Americana envió hoy otros $5,000 para las víctimas del ciclón que pasó recientemente por la provincia de Camagüey. El envío lo ha hecho por conducto de la Secretaría de Estado.

Con anterioridad la Cruz Roja envió a Cuba otros $5,000 con igual destino así como $500 que hizo llegar a ella un particular.

LA HACIENDA PAGARA CON SEGURIDAD ANTES DEL 31 DE DICIEMBRE PROXIMO

8,100,000 PESOS DE LA DEUDA EXTERIOR

No se ha decidido aún qué entidad prestará el dinero que falta por cubrir, pero la transacción se realizará. No excederá de tres millones lo que es necesario pedir. Se seguirá pagando

«Que el Estado cubano tendrá que pagar la suma de ocho millones cien mil pesos antes de que comience el mes de enero, es un hecho incontrastable; y que la Hacienda nacional cumplirá a plenitud este compromiso, es algo que ya tiene por descontado. El Tesoro de la República, antes de que se cumpla el día 31 del corriente mes de diciembre, situará la cantidad que hemos indicado, sin que falte en la misma un solo centavo».

Esto nos dijo ayer un importantísimo funcionario de la Secretaría de las Finanzas, quien está muy al corriente de las deudas de la República y que no desconoce ninguno de los vitales problemas que confronta la Hacienda.

Nos dijo también, refiriéndose al mismo asunto, que ya existe en la Tesorería General, buena parte de la cantidad—una gran parte—que se ha de pagar a los banqueros americanos en la citada fecha, contándose también con la recaudación que el fisco logre, durante los treinta días del mes en curso.

«—Así, pues,—continuó diciéndonos—la suma que falta conseguir para completar los ocho millones cien mil pesos, no sobrepasará, de ninguna manera, a tres millones de dólares.

—Se asegura que el Chase National Bank o varias de las compañías petroleras, que explotan su negocio en la República, llevarán a cabo la operación de préstamo—digimos— y preguntamos:

—¿Qué se puede decir en definitiva respecto de este asunto?

—No importa—nos contestó nuestro informante—que sea el Chase o las Compañías Petroleras u otras entidades cualesquiera quien lleve a cabo la operación; lo importante es que esta transacción se hará, con toda seguridad».

—El Estado cubano, representado por el actual gobierno, pagará el día 31 de este mes de diciembre los ocho millones de pesos que debe y—agregó antes de terminar—no sólo pagará tal deuda, en esta ocasión, sino que continuará pagando como ha venido haciéndolo hasta ahora.

Las Lecturas del DIARIO de mañana

En el siempre interesante cuaderno de LECTURAS que ofrecerá el DIARIO en su edición de mañana, aparece una bella crónica de IDO DEL SAGRARIO, profusamente ilustrada y con el título de LEYENDAS Y PANORAMAS DE ESPAÑA.

En sus MUJERES DE LA RAZA, nuestra ilustre colaboradora señora MERCEDES VALERO DE CABAL, estudia la brillante personalidad de MARIA CORONEL, a quien CARAVIA ha hecho acertado apunte.

GILBERTO PEREZ DEL CASTILLO firma un fino cuento cubano que denomina LA MEDALLITA y FRANCISCO MONTERDE analiza con amplia visión crítica LA NOVELA MEJICANA.

Además DOCAMPO continúa dando a conocer la refutación de JOSE ANTONIO SACO A LA SAGRA sobre EL CLIMA DE CUBA y el poeta FERNANDEZ ARRONDO ofrece una selección de sus poemas.

Completan las páginas de LECTURAS notables artículos e informaciones sobre deportes nacionales y extranjeros. Destácanse entre aquéllos el DIELD DAY "MEMORIAS" del domingo próximo en favor de los damnificados del huracán visto por M. F. DE LA REGUERA; el Colegio DE LA SALLE, presentando a la justa intercolegial uno de los más rápidos conjuntos de basket. JIMMY FOX Y MICKEY COCHRANE, declarando que los Yankees deben ser debilitados en la Junta de magnates, por BULL PEN DE GALIANA, y una crónica de BOB EDGREN y los MILAGROS DEPORTIVOS del mismo. 4

M.E.C.D. 2016

Al estrellarse un camión contra un poste resultaron heridos graves todos sus ocupantes

ES FIRME LA SENTENCIA ABSOLVIENDO A VIVANCO QUE MATO A G. BORRAS

El Tribunal Supremo tuvo por desistida la acusación particular y declaró firme el fallo de la Audiencia que absolvía a dicho procesado por haberse defendido a tiros contra una agresión

Ha tocado a su fin el proceso instruído al joven Bernardo Vivanco Martínez que fué absuelto por la Sala Tercera de lo Criminal de esta Audiencia al apreciársele, como pidiera su defensor doctor Pablo F. Lavín y en definitiva el Ministerio Fiscal, la eximente de legítima defensa en el homicidio de Antonio García Borrás, conductor número 695 de la línea Vedado-Jesús del Monte, trágico suceso ocurrido el pasado mes de marzo en el interior de una tranvía, en la esquina que forman la Calzada de Jesús del Monte y la calle de San Francisco.

La acusación particular inconforme con la absolución del joven Vivanco había recurrido del fallo ante la Sala de lo Criminal del Tribunal Supremo, interesando que se le impusiera la pena de catorce años, ocho meses y un día de reclusión temporal.

Pero ayer dicho Tribunal dictó resolución teniendo por desistida a la acusación particular del recurso y quedando, por lo tanto, firme el combatido fallo.

Se recordará que confundiendo García Borrás a Vivanco con un Inspector Secreto de la Compañía, lo insultó y agredió con la llave marcadora de los pasajes sin haberlo provocado y como el conductor persistiera en su ataque a pesar de haber acudido varias personas para defender a Vivanco, éste, ya herido por García Borrás, le hizo un disparo que le produjo lesiones de gravedad que motivaron su muerte.

PALABRAS DEL RECTOR

Por Salvador Massip

El día 24 del pasado mes de noviembre el doctor Ricardo Dolz, Rector de la Universidad, que se encontraba asilado en la Embajada de México, se vió obligado a abandonar el país y a dirigirse a Europa «por razones de todos conocidas», como dijo el propio doctor Dolz en famoso documento; y el mismo día 24 en cumplimiento de lo dispuesto en los Estatutos de la Universidad, se hizo cargo del Rectorado el doctor Ricardo Gómez Murillo, en calidad de Decano más antiguo.

Fué un acto sencillo, que presenciaron los miembros del Consejo Universitario y varios profesores que acompañaban al doctor Gómez Murillo. Hecho todo de acuerdo con lo disponen los Estatutos y Reglamentos universitarios y firmada al acta correspondiente, el nuevo Rector interino dirigió breves y sentidas frases a los allí presentes. Hasta ahora también «por razones de todos conocidas», no se habían dado a la Prensa las palabras del doctor Gómez Murillo, que fueron las siguientes:

Señores profesores,

Señores:

El doctor Dolz ha delegado en mi, como Decano más antiguo, el cargo de Rector, sustituyéndolo estatutariamente durante su ausencia, porque no es posible de otra suerte sustituir al doctor Dolz. El es el Rector y yo creo que es el Rector más capacitado para regir los destinos de la Universidad en los actuales momentos. Compelido por las circunstancias a refugiarse en una Embajada extranjera a raíz de la muerte alevosa de otro profesor universitario de gran altura, el doctor Gonzalo Freyre de Andrade, para quien la Universidad tendrá siempre un lugar de honor y un recuerdo imborrable, hoy viaja rumbo a Europa. No va solo; le acompañan el espíritu y el cariño de todos los que amamos el Alma Mater y cuando regrese, que Dios quiera que sea muy pronto, volverá a ocupar su puesto en la Universidad, su puesto de Rector, bien ganado con su talento y con su dignidad.

La Universidad de La Habana, que está escribiendo una página gloriosa de su brillante historia de dos siglos, despide por mi boca con un «hasta luego» a su Rector Magnífico, dedica un recuerdo cariñoso a todos los desaparecidos, abraza a los Profesores, alumnos y graduados que se hallan presos o se ven obligados a vivir fuera de Cuba y saluda a los que aún quedamos aquí acallando con gesto de dignidad los apremios de una angustiosa situación.

Yo, que soy el último profesor universitario por sus méritos, no por el amor a esta casa, vengo en estos momentos de gravedad extraordinaria para Cuba, a ocupar el Rectorado, sin talento para ello, sin antecedentes ni aspiraciones ajenos a la Universidad, como universitario puro, a defender en todos los momentos la Autonomía universitaria, a cumplir y hacer cumplir los Estatutos de la Universidad y los acuerdos del Claustro, seguro del concurso de profesores y estudiantes.

He dicho».

En las palabras del doctor Gómez Murillo hay la expresión de dos sentimientos relevantes uno, su inmenso amor a la Universidad, y, otro, su firme determinación de ajustar su conducta al cumplimiento de los Estatutos.

Esos dos hechos, amor a la Universidad y respeto a los Estatutos, se manifiestan en la conducta del doctor Gómez Murillo como en la de todos los demás profesores universitarios. Pero ese amor no se limita sólo a la Universidad. Rebasa su recinto y se desborda sobre la República, convirtiéndose en amor a la patria. Y ese respeto a la ley no se limita a los Estatutos y Reglamentos universitarios. Se extiende también a la Constitución y a las leyes de la nación. En todo tiempo, la conducta del profesorado universitario no ha tenido otra motivación que **amor a la patria** y el **respeto a la ley.** Para la patria, ha deseado la felicidad y ha trabajado por su engrandecimiento y por su gloria. Para la ley ha tenido siempre el mayor respeto y ha aspirado a que por todos se cumpliera y se hiciera cumplir.

Para todos los que de algún modo estamos vinculados a la Universidad (profesores, graduados, alumnos) es consolador saber que en todo tiempo se hallan al frente de la misma hombres que, como el doctor Gómez Murillo, encarnan tan bien el espíritu universitario. Nuestra Universidad, por circunstancias desdichadas, que en estos momentos nos abstenemos de comentar, no desempeña su función docente; pero no por eso es un organismo muerto. Lo que en otro tiempo fué un haz de luz, ha quedado reducido a una débil llama; pero de esa débil llama, como de un fuego sagrado, son guardadores hoy, como hasta ayer lo fué el doctor Dolz, el doctor Ricardo Gómez Murillo y los profesores que lo rodean y lo secundan.

SE ADVIERTEN IRREGULARIDADES EN UN COLEGIO. LA JUNTA DIO CUENTA AL JUEZ DE INSTRUCCION

La documentación y urna del colegio electoral número 2 de Arroyo Naranjo, entregaron las documentaciones y la urna a las nueve menos cinco minutos del día 2 de noviembre, hubo irregularidades no disimuladas y se hizo constar en el libro de votación y acta del colegio, haberse terminado el escrutinio después de las doce de la noche. La Junta acordó dar cuenta al juez de Instrucción de la Quinta Sección, por constituir ello un delito. Este colegio lo presidió Juan Bautista Cintas.

AUMENTA LOS PEDIDOS DE TEJIDOS DE ALIGODON

WASHINGTON, diciembre 2.—AP.—La Oficina de Economía Agrícola, anunció hoy que han aumentado los pedidos de tejidos de algodón, muy por encima del promedio de los dos últimos años.

TRAGEDIA EN UNA CACERIA

La fotografía superior muestra a Samuel Mc Knight, cuando se hallaba en el hospital reponiéndose del terrible «shock» nervioso que recibió al ver cómo morían heridos su padre y un hermano (foto inferior), mientras se hallaban cazando en unos pantanos cerca del río Chesapeake. El joven Samuel se hallaba inconsciente y medio muerto de frío cuando fué rescatado por otro grupo de cazadores.

UN DIPUTADO SOCIALISTA DE LA ARGENTINA, PRESENTO LA RENUNCIA DE SU PUESTO

BUENOS AIRES, diciembre 2 (A. P.)— El diputado socialista Lucas Peña, renunció su puesto hoy antes de verse obligado a retraer, a instancias del partido, sus declaraciones de que los funcionarios argentinos estaban traicionando a la república, poniéndolo en peligro al tratar de fomentar la industria y el comercio extranjero.

Durante los debates en la Cámara sobre la posibilidad de admitir a elementos extranjeros en la directiva de las compañías petroleras nacionales, Peña, causó sensación al declarar que por «regla general, los argentinos llenaban las prisiones mientras que los extranjeros araban los campos».

Quedó solucionado el conflicto del Hospital Mercedes, que había afectado a mas de 32,000 niños

En el reajuste hecho se dejaba cesantes a muchas enfermeras competentes. La queja elevada hasta el Secretario de Sanidad hizo que éste ordenara revisar el reajuste con más equidad

Quedó solucionado ayer, a última hora, el problema planteado al Servicio de Niños que dirige el doctor Angel Arturo Aballí en el Hospital Nuestra Señora de las Mercedes, al llevarse a cabo el reajuste presupuestal de la Secretaría de Sanidad y Beneficencia, por el cual quedaban casi desamparados los 32,000 niños inscriptos.

El referido Servicio de Niños, fundado por el doctor Aballí hace años, en el cual prestan sus valiosos concursos más de treinta profesionales especializados en las enfermedades de la infancia, y que no representaba apenas gasto alguno al Estado, al llevarse a cabo el reajuste del día primero, sufrió tan considerablemente que era necesaria su supresión.

LA ESCUELA DE ENFERMERAS

Junto con el Servicio de Niños también sufrió el de Enfermeras del propio Hospital Nuestra Señora de las Mercedes. Fueron suprimidas las plazas de alumnas de enfermeras que solo les faltan dos o tres meses para graduarse y, sin embargo, continuaban las de alumnas que apenas llevan unos meses en la Escuela. También fué decretada la cesantía de una enfermera, la señorita Rosa Valdés, una de las más competentes en cuanto a la atención de los niños se refiere.

Todas estas anomalías, como publicamos en nuestra edición anterior, las ha advertido el doctor Céspedes, quien vé con disgusto no cumplida su promesa de «no tocar al empleado competente, laborioso, si no, antes al contrario, gratificarle esos esfuerzos que por la administración realizaba». Este reajuste lo llevó a cabo el doctor Peña.

SOLUCIONADO UN CONFLICTO

El doctor José Prats, Inspector General de Sanidad y auxiliar del doctor Aballí en el Servicio de Niños del Mercedes, al tener conocimiento de la forma en que se había llevado el reajuste en dicho centro benéfico, se entrevistó inmediatamente con el Secretario de Sanidad, doctor Céspedes, llevándole, además, una recomendación expresa de la señora Angela Elvira Machado de Obregón que siempre ha brindado concurso y apoyo a la niñez desvalida.

El doctor Céspedes comisionó al doctor Prats para que con el Director del Mercedes, doctor J. M. Peña y el Director de Beneficencia, doctor José Antonio Clark, revisaran el reajuste, quedando solucionado el conflicto horas después.

Los niños inscriptos en el Servicio Aballí son atendidos en las Salas Manuel de la Cruz, San Vicente y San Antonio, con un total de 15 camas gracias a las gestiones del propio doctor Aballí, pues se habían reducido a treinta.

EN VIAS DE SOLUCION

Según nos expresó ayer tarde un alto funcionario de la Secretaría, el doctor Céspedes celebrará una entrevista con el Director del «Mercedes», a fin de solucionar también el problema creado con motivo de la supresión de plazas de alumnas de enfermeras, así como la cesantía de la señorita Valdés.

Función teatral organizada por los huelguistas

Lo recaudado fué destinado a ayudar a los damnificados por el ciclón. Partagás, paralizada

Con gran concurrencia se celebró anoche en el salón Teatro de los Torcedores, la función organizada por los obreros cigarreros huelguistas de la fábrica de Gener, y de la Henry Clay and Bock Co., a beneficio de las víctimas del ciclón.

La comisión organizadora, tuvo la satisfacción de ver colmados los salones lo que representaba el mayor éxito de la intensa labor que durante unas semanas llevaron a cabo las comisiones destacadas por los talleres, para colocar entradas y fomentar la propaganda entre sus compañeros para que coadyuvaran a tal altruista y noble finalidad.

Se cumplió el extenso programa, aplaudiendo los asistentes el artista abajo presentado en todos los números por los distintos elementos que tomaron parte en la función, aunando con el arte de que hicieron gala, el desinterés de ofrecer su trabajo gratis, para que la recaudación del beneficio correspondiera al sacrificio de los obreros que agobiados por la crísis del trabajo unos, por el paro forzoso muchos compañeros, no vacilaron en acudir con su óbolo a engrosar el socorro de los que necesitan en estos momentos del amor solidario de todos los ciudadanos.

LA FABRICA DE PARTAGAS NO TRABAJARA HASTA EL JUEVES

La fábrica de tabacos «Partagás» paralizará hasta el próximo jueves sus labores, en Bejucal. Obedece el paro según nos informan a que la fábrica dedicará esos días a pasar balance.

LA EXPOSICION DE JUGUETES DEL LYCEUM

La femenina sociedad Lyceum, desea hacer público que hasta el día 14 a las 6 de la tarde, recibirá juguetes de factura nacional, con destino a la exposición que se propone efectuar dicho instituto del 15 al 20 del actual.

HABRA GARANTIAS EN LA HABANA, EN BREVE, DIJO EL SECRETARIO DE ESTADO

El Ministro de Relaciones Exteriores hizo ayer declaraciones a los periodistas cubanos y extranjeros. Confirmó nuestra información, diciendo que no habría reajuste y sí cesantías

El doctor Ferrara, secretario de Estado, concedió ayer una entrevista a los periodistas extranjeros y locales, que todos los viernes lo visitan y sus palabras, confirmaron plenamente la información ofrecida por nosotros, cuando dijimos que los sueldos del personal del departamento del Exterior no serían tocados, igual que cuando afirmamos que se suprimirían Legaciones, agregados comerciales y Consulados para enjugar el déficit actual.

Se refirió, también, el doctor Ferrara al caso de Mr. Wilford Jr., hijo del periodista americano del mismo apellido, quien guarda prisión, desde hace algún tiempo, por aparecer mezclado en asuntos políticos. Este caso del joven Wilford tendrá rápido arreglo, tan pronto como las causas sometidas a la jurisdicción militar pasen a los Tribunales ordinarios de Justicia.

Uno de los motivos de que aun no se hayan restablecido las garantías en la provincia de la Habana, es precisamente el problema de encauzar por el sendero de la Justicia civil los procesos que en la actualidad asumen jueces militares y ello no se hará esperar, pudiendo predecirse que el restablecimiento de las garantías constitucionales—según se desprende de las palabras del canciller—se dictará en breve.

También se refirió el doctor Ferrara a una información exclusiva de DIARIO DE LA MARINA, en que decíamos que la cuota de Cuba a la Liga de las Naciones, que se eleva a la suma de cincuenta y dos mil pesos, no había sido satisfecha aun. Esta cantidad se abonará, de todas maneras, tan pronto como el estado de las recaudaciones lo permita.

Otro de los asuntos a que se refirió, en el curso de su conversación, el doctor Ferrara fué el de la reclamación de Mr. Smith, por unos terrenos que le fueron tomados por la «Compañía de la Playa», agregando que llevaría una minuta abonando la suma de treinta mil pesos, cantidad que pagará el Presidente de la República, en su calidad de persona civil, como fiador solidario de la cantidad de cuarenta mil pesos, que aun se debía al citado reclamante. Los diez mil restantes puede que se paguen en ulteriores liquidaciones.

Por último, el doctor Ferrara manifestó a los periodistas que el señor Fausto G. Menocal, hasta ayer asilado en la Embajada de España, marchó a su casa, según había informado al secretario de Estado el propio señor embajador de España.

La libertad y seguridad del señor Menocal están garantizadas por la secretaría de Estado y por el embajador de España.

«EL MEXICANO» HA SIDO PROCESADO POR HOMICIDIO

El Juez de Instrucción de la Sección Quinta, dictó auto de procesamiento contra Felipe Tapia Arias, (a) El Mexicano, acusado de haber matado a Manuel Pérez Pino, a quien agredió con un puñal por la espalda en el interior de la casa de vecindad Pérez número 13, en la barriada de Luyanó. En el auto se le excluye de fianza al procesado por un delito de homicidio.

Recepción del "Point Ancha" en Cienfuegos

Se ha organizado un programa de actos con motivo del barco excursionistas que nos visitará

CIENFUEGOS, diciembre 2. DIARIO. Habana.—Reunida la Cámara de Comercio, Industria y Navegación y otras corporaciones económicas locales, se acordó nombrar la Comisión Oficial que habrá de actuar en el recibimiento de la Exposición Flotante que, a bordo del vapor «Point Ancha» arribará a nuestro puerto el día 13 del actual.

La Comisión designada está integrada por el Alcalde Municipal, Delegado de la Comandancia Militar de Santa Clara, comandante del Distrito Naval Sur, Administrador de la Aduana, Cónsul y Vicecónsul de los Estados Unidos, Presidente del Ayuntamiento, Presidentes de las Sociedades Cámara de Comercio Local e Interior de la Isla, Directores de la prensa local y corresponsales de los periódicos habaneros.

El programa oficial acordado para el recibimiento es el siguiente:

Día 13.—Recibimiento por la Comisión designada en el Muelle de Avilés, donde amarrará el «Point Ancha». A las 11 de la mañana, visita a bordo para comerciantes, industriales, elementos oficiales y prensa. De 2 a 4 de la tarde, visita general. A las 5, te bailable ofrecido por la Cámara de Comercio Local, en los salones del Cienfuegos Yacht Club.

Día 14.—De 9 a 11 de la mañana, visita a bordo de los elementos interesados en la Exposición. De doce a una, sesión almuerzo rotario en el «roof» del Hotel San Carlos, en honor de los visitantes. De 2 a 4, visita del público, para las personas que estén provistas de invitación para la Exposición. De 4 a 6 de la tarde, visita de los directores de la Exposición Flotante y oficiales del «Point Ancha» a las autoridades y a las sociedades Liceo, Casino Español y fábrica de ron San Carlos, en donde será ofrecido un ponche de honor. Finalmente, despedida a la nave por las autoridades e invitados.

Hay noticias en la Cámara de Comercio Local de que asistirán diversas representaciones mercantiles e industriales de la provincia.

Obdulio A. García,
Corresponsal.

EL ENCAJE BANCARIO DE LA RESERVA FEDERAL AMERICANA HA BAJADO

NEW YORK, diciembre 2.—Luis Mendoza y Compañía.—El encaje del Sistema de Reserva Federal al 30 de noviembre era 62.2, contra 62.7 hace una semana y 65.6 hace un año. El del Banco de la Reserva de New York era 59.8, contra 59,8 y 73.3, respectivamente.

LA CONFEDERACION DEL CANADA HA DONADO $200

Con destino a socorros de las víctimas del ciclón, la Confederación del Canadá ha remitido la cantidad de doscientos pesos por conducto de mister M. Connoly, administrador de The Royal Bank of Canada en Camagüey y tesorero del Comité Central de auxilios.

SE ORDENA SUPRIMIR EL DEPARTAMENTO DE HIGIENE INFANTIL DE CIENFUEGOS

La notificación de la Secretaría de Sanidad recibida por el doctor Oliver Jefe del Departamento de Higiene Infantil de esta ciudad ha causado natural descontento, ya que en la misma se le ordena que suspenda sus servicios y que clausure la casa donde se encontraba instalado, medida que se considera del todo inconveniente, pues venía funcionando, en lo que respecta al suministro de leche, sin costo alguno para el Estado.

Con tal motivo nos entrevistamos esta mañana con el doctor Oliver, quien nos manifestó que, interpretando los humanitarios servicios que presta ese Departamento, todo su personal está dispuesto a continuar trabajando sin remuneración alguna, y que asimismo podía hacer público el ofrecimiento que le han hecho diversas personas pudientes de esta ciudad de contribuir al sostenimiento del sector de referencia, que consideran del todo indispensable en una ciudad de la importancia de Cienfuegos.

Corresponsal.

Brasil remite vacunas por el expreso aereo

Batiendo un record de rapidez llegó la valija diplomática, tras recorrer 9,651 kilómetros

Después de haber recorrido 9.651 kilómetros en seis y medio días, batiendo un record para aviones regulares comerciales, llegó ayer a la Habana, por expreso aéreo de la Pan American Airways, una valija diplomática que remite desde el Brasil, nuestro Encargado de Negocios señor Vicente Valdés Rodríguez, conteniendo sueros y vacunas con destinos a los damnificados de Santa Cruz del Sur, remitidos por el Instituto de Medicina Experimental del Brasil, «Oswaldo Cruz».

Con la valija llegó la siguiente carta: A las autoridades de Aduana de la República de Cuba: En la valija diplomática a la que va adjunta la presente nota, el Instituto de Medicina Experimental del Brasil «Oswaldo Cruz» remite a la Legación del Brasil en la Habana, una caja conteniendo 500 dosis de vacuna preventiva contra el tifus, una caja conteniendo 100 ampollas de suero antitetánico de 1.500 unidades y otra caja conteniendo 100 ampollas también de suero antitetánico de 3.000 unidades.

«Dicha vacuna y sueros serán destinados por quien compete como auxilio médico para mitigar los enormes daños del ciclón y maremoto sufrido recientemente por Santa Cruz del Sur.

«Ruego por tanto a Uds. facilitar en la mayor medida posible la rápida entrega de la valija a la Secretaría de Estado de la República para que ésta a su vez la haga llegar a la Legación del Brasil en la Habana.» (f) V. Valdés Rodríguez.

ENTREGADO AL SUBSECRETARIO DE ESTADO

Tan pronto como el avión fué despachado el Inspector Delegado de la Aduana de la Habana, señor Roberto Puig, se hizo cargo de la referida valija diplomática y en un auto se trasladó inmediatamente a la Secretaría de Estado haciendo entrega al señor subsecretario de Estado de la referida valija.

UNA CORTESIA DE LA PAN AMERICAN AIRWAYS

El transporte de la referida valija por expreso aéreo fué autorizada sin gastos de ninguna clase, en atención del asunto de que se trataba, por el Presidente de la Pan American Airways, Mr. Juan T. Trippe, quien de antemano había ofrecido la cooperación decidida y galante de los aviones de la empresa, para todo aquello que pudiera significar un alivio para las víctimas o damnificados del ciclón.

El comandante Boniche entregó ayer la Jefatura de Despacho de la Secretaría de Obras Públicas

Los asuntos serán despachados directamente con el Secretario con lo cual se evitará el «papeleo». Han sido reorganizados otros departamentos. Circular a todos los ex vigilantes de O. P.

Inusitado movimiento se advertía ayer en la secretaría de Obras Públicas.

Numerosos políticos, representantes y senadores visitaron al señor secretario para interesarse por diversos asuntos. Por la tarde y durante las primeras horas de la noche, el señor secretario estuvo trabajando en la reorganización de los servicios.

UNA REUNION CON LOS ALTOS EMPLEADOS

Para el mejor funcionamiento de los negociados y dependencias de la secretaría, tuvo una reunión con los ingenieros y jefes, a fin de adoptar las medidas necesarias al funcionamiento de los negociados, y de la norma que han de seguir en el despacho de los asuntos; en lo sucesivo, todos los jefes despacharán directamente con el secretario, habiendo quedado suprimida la jefatura de despacho, con lo cual disminuirá el excesivo «papeleo», simplificando, además, la resolución de los asuntos.

LA ENTREGA DE LA JEFATURA DE DESPACHO

Ayer por la mañana entregó la jefatura de despacho el comandante Boniche, recibiendo los archivos, inventario y notas del mismo el señor Onetti, quien tuvo para el señor Boniche, los mayores elogios, significándole la gratitud que conservaría siempre para él, por su concienzuda y brillante labor en aquella jefatura, pues no olvidaría su valiosa cooperación desde que tomó posesión de la secretaría hasta ayer que, debidamente ordenados todos los asuntos, ponía en sus manos con la jefatura. Manifestó el señor Onetti, que haría llegar a la superioridad militar la obra administrativa por él realizada, a fin de que sus servicios patrióticos en aquel departamento fueran llevados al expediente de tan pundoronoso militar.

UN EXAMEN

Por la tarde se celebró un examen a los empleados que han de actuar en las notificaciones de apremios; notificaciones de multas por desperdicios de agua; infracciones del Reglamento de Limpieza de Calles y otras obligaciones.

Formaron el tribunal el pagador central señor Gustavo Fernández; el jefe de apremios señor Jaime Carvajal y el subadministrador del acueducto, señor La Villa.

Para las calificaciones, figuraban entre otras condiciones, tener instrucción, carecer de antecedentes penales, ejercicios sobre prácticas en la notificación de embargos, apremios, etc. Por ahora se destinarán a esos servicios, de treinta a treinta y cinco empleados.

LOS JEFES DE LAS OFICINAS DE APREMIOS Y VIGILANCIA

El señor Eugenio Turiño, que era teniente de la policía del departamento, ha sido designado jefe de los comprobadores de apremios. El ex teniente señor Torres, ha sido nombrado jefe del servicio de vigilancia de noche de los edificios de la secretaría. Y el ex teniente Ochoa, para la oficina de multas, por desperdicios de agua, infracciones del Reglamento de Limpieza de Calles, cuya oficina asumirá esta labor que se tramitaba en la oficina de la extinguida policía del departamento.

EL INGENIERO FONTANILLS, DELEGADO DEL SECRETARIO EN SANTIAGO DE CUBA

El señor secretario ha dispuesto que el ingeniero señor Felipe Fontanills, de la Jefatura de Obras Públicas de Santiago de Cuba, se haga cargo de la oficina del teniente Víctor Blanco, que era el delegado del secretario en los trabajos de construcciones y reparaciones, organizadas a raíz del terremoto que tantos estragos produjo en Santiago de Cuba. El referido militar ha salido para Santiago, a fin de entregar la oficina al citado ingeniero.

ENTREGA DE EQUIPOS MILITARES

El capitán Infiesta, jefe de la disuelta policía de Obras Públicas, entregó ayer mediante un inventario, los equipos militares que el Estado Mayor del Ejército había concedido para armar la policía del departamento.

RECOGIDA DE LAS ARMAS

El capitán Infiesta nos ruega llamemos la atención de los ex vigilantes del Cuerpo de policía de Obras Públicas, que no hayan entregado sus revólveres, para que procedan a la devolución inmediata de los mismos, pues quienes no lo hayan entregado antes del lunes, se verá requerido para su incautación el auxilio de la policía Nacional, extremo al que no desea llegar con ninguno de los ex vigilantes de Obras Públicas.

EL SECRETARIO DEL CENTRO DE LA PROPIEDAD

El secretario del Centro de la Propiedad señor Andreu, estuvo ayer en la secretaría de Obras Públicas con objeto de visitar al señor secretario, en cumplimiento de un acuerdo del Ejecutivo del Centro, que acordó enviar un telegrama al señor secretario y presentarle un escrito, reiterando la resolución que tiene pedida sobre la derogación del decreto número 1.060, para normalizar la recaudación, pues la interpretación que se le da, dilata con largos trámites administrativos, el conceder a los propietarios los derechos que les asisten, reconocidos en resoluciones del señor Presidente de la República, contra las penalidades que por dicho decreto se ha pretendido imponérseles por adeudos.

Candidaturas en la Asc. de Dependientes

Anoche fueron presentadas las distintas candidaturas para concurrir a las elecciones

Anoche, antes de las doce, hora en que expiraba el plazo reglamentario para la entrega de las candidaturas, que han de luchar en las elecciones de carácter presidencial, los representantes a los distintos grupos políticos que irán a la lucha, entregaron al secretario señor Carlos Martí, su candidatura correspondiente.

Candidatura de la «Agrupación Progresista» que postula como presidente al señor Carlos Fernández, que viene actuando como tal actualmente.

Candidatura del Partido «Unión Social» de los socios del Centro de Dependientes, que postula como presidente al ex presidente señor Avelino González.

Candidatura presentada por la Conjunción Social de Renovación, que postula como candidato a la presidencia al señor Gabino Otero Gutiérrez.

Y candidatura presentada por el partido «Defensa Social», que también postula para la presidencia al ex presidente señor Avelino González Saravia.

La guerra, pues, está en marcha; todos beligerantes están dispuestos al combate para vencer el día 18 del actual, día de la gran batalla, y seguramente, venzan los que venzan, la batalla sacudirá la modorra de los espíritus provocando la revulsión de los entusiasmos, ya que en lo alto más alto de la Catedral mutual de Prado, ondula una bandera que es deber, es honor y es sacrificio de todos.

UNO QUE IBA CAMINANDO POR LAS PARALELAS DEL TRANVIA FUE LESIONADO

Se acusa al chofer de imprimir exceso de velocidad al citado vehículo. El suceso ocurrió en la esquina de Carlos III y Subirana. Un niño de seis años herido al caer de la cama

En la esquina de Carlos III y Subirana, ocurrió en la noche de ayer un violento choque, resultado heridas tres personas, dos de ellas graves y una menos grave.

Con tal motivo fueron asistidos en el Hospital Municipal, el chofer Felipe Armas Ravelo, de 30 años, vecino de Estévez 24, que era quien conducía el camión 6061b, Diomedes Ortega Hidalgo, de 26 años, vecino de San Rafael 101, en Marianao y Felipe Peñalver, de 55 años, residente en Pogolotti 142, Marianao.. Los dos primeros fueron asistidos de contusiones por la cabeza y cuerpo, de carácter grave y el último de contusiones diseminadas por el cuerpo, las que fueron calificadas de menos graves.

A la policía manifestó Ortega que viajaba en el citado camión, cuyo chofer Armas le había imprimido una vertiginosa velocidad, por lo que parece hubo de perder la dirección del timón, yéndose a estrellar contra un poste del alumbrado, causándose las heridas que presenta.

Peñalver expuso que transitaba por junto a las paralelas de los tranvías, cuando de improviso sintió un fuerte golpe por la espalda, que lo hizo caer al pavimento, lesionándose.

El chofer Armas, declaró que ignoraba cómo se produjera el hecho, no siendo cierto que él condujera el camión con excesiva velocidad.

Tanto Armas como Ortega quedaron en el Hospital Municipal para su asistencia.

El Juez de Guardia dispuso que el chofer quedara en la Sala de Urgencia de dicho hospital en calidad de detenido.

MENOR LESIONADO

El menor Nicolás Falero Zamora, de seis años, vecino de Industria 2, sufrió la fractura del brazo izquierdo, al caerse de la cama, donde se encontraba jugando.

Al verse desdeñado por su novia un sastre le dió una puñalada en el corazón, y logró desaparecer

El hecho ocurrió en Victoria de las Tunas. El agresor era el dueño de la sastrería «El Gran París». Desde hacía tiempo la víctima era requerida en amores por el violento costurero

VICTORIA DE LAS TUNAS, diciembre 2. (Por telégrafo).—De certera puñalada en el corazón falleció en las últimas horas de la tarde de hoy la señorita Velia Cruz. Nombrase el autor de este trágico hecho, Evaristo Piñeiro, sastre, dueño de la sastrería «El Gran París», sito en la calle de Francisco Vega, de esta ciudad.

Hacía tiempo que Piñeiro requería de amores a la víctima, negándose ésta a corresponderle. Pocas horas antes de que ocurriera el sangriento hecho Piñeiro habíalo solicitado nuevamente, y viéndose otra vez desdeñado, Piñeiro le pidió que le devolviera todas sus cartas inflamadas de amor, a lo que ella se negó, manifestando el enamorado sastre que le pesaría.

Poco después, no había transcurrido una hora, cuando Piñeiro en tono violento le pidió nuevamente la correspondencia, y al ver que ella desdeñaba su petición, súbitamente atacó a la señorita Cruz con un cuchillo, asestándole una puñalada que le atravesó el corazón.

Piñeiro se dió a la fuga, sin que hasta ahora haya sido habido.

Las autoridades locales actúan para capturarlo.—**Corresponsal.**

SERAN REVISADAS TODAS LAS EXCEDENCIAS Y LAS CESANTIAS DE SANIDAD

La gran cantidad de excedencias y cesantías decretadas en la Secretaría de Sanidad y Beneficencia han motivado su revisión por el doctor Miguel Céspedes, secretario del ramo. No está conforme con lo realizado por algunos miembros de la comisión designada por él hace una semana. Se han dejado cesantes y declarado excedentes a viejos y competentes empleados, que llevaban en la Sanidad Cubana más de veinte años consecutivos, respetados por todos los Secretarios.

El doctor Céspedes ha recibido las quejas de no pocos jefes de negociado a los cuales, sin saberse cómo, se les ha «echado a la calle su brazo derecho».

Los buenos deseos del Secretario de Sanidad es garantizar a los empleados cumplidores, han resultado inútiles. De ahí que esté revisando las excedencias y cesantías decretadas.

PENNSYLVANA QUIERE LA EXTRADICION DEL BANDIDO G. SPINELLO

HARRISBURG, Pa., diciembre 2. (AP).—El Estado de Pennsylvania hará todo lo posible para conseguir la extradicción de G. Spinello, acusado de asesinato, que actualmente se halla en Italia.

Las autoridades del Estado aprobaron la solicitud de extradicción del supuesto asesino de los hermanos Volpi.

Los tres hermanos mencionados fueron acribillados a balazos en Pittsburgh mientras se desayunaban por la madrugada en un pequeño restaurant. Las víctimas gozaban de mucha influencia entre los elementos políticos de la ciudad.

Sin recursos las víctimas de Santa Cruz

Piden que los donativos sean destinados a la construcción de casas y a enviar abrigos

CAMAGUEY, diciembre 2. (Por telégrafo).—Los damnificados de Santa Cruz del Sur interesan por medio del DIARIO DE LA MARINA de las personas que hacen donativos para las víctimas del ciclón en dicha localidad, que exijan que el dinero que ellas mandan sea destinado exclusivamente a la edificación de casas para aquellos que verdaderamente carezcan de recursos.

Se quejan, también, de no haber recibido ropa alguna de la comisión encargada del reparto y que muchos carecen de alimentos, atendiéndose, sin embargo a elementos que han invadido esta población y que no son damnificados, veriándose con ello la voluntad de los donantes. Esos extremos lo han hecho constar mediante acta notarial y pidiendo apoyo a la prensa para que cese ese estado de cosas.—**Cabrera,** corresponsal de Santa Cruz del Sur.

LECHE DECOMISADA

El jefe de Sanidad de Cruces dió cuenta ayer a la Superioridad, haber procedido al decomiso y arrojo de gran cantidad de litros de leche que en mal estado para el consumo expedían Pedro Gil, de la finca La Rosa; Pascual León, de la finca Dos Hermanos; Juan Chenea, de la finca San Francisco y también de las fincas Mal Tiempo y Marcillan.

BARCOS QUE SE ESPERAN

DICIEMBRE 3.
Oriente de New York, Florida de Key West.
DICIEMBRE 4.
Quirigua de New York.

M.E.C.D. 2016

Un Crucero que protege la neutralidad brasileña hunde una lancha peruana en la frontera de Leticia

MANIFIESTO SOBRE LOS PROBLEMAS QUE AFECTAN AL OBRERO DEL TABACO

El Presidente de la Federación Bi-Provincial de Torcedores, dice que no será un obstáculo a la unión de los trabajadores. Refuta los argumentos de la Sociedad de Torcedores habanera

La reforma impositiva y la Lonja del Comercio

Según nota que ayer publicamos, en reunión celebrada por la junta directiva de la Lonja del Comercio de La Habana se trató del plan propuesto por la Comisión Nacional Económica para la refundición de los impuestos de consumo y otros en el de las ventas y entradas brutas, del que hemos hablado en diversas ocasiones.

La junta directiva de la Lonja «abriga la esperanza de que pronto el Poder Ejecutivo recomiende en mensaje al Congreso la aprobación de dicha reforma tributaria, que a más de evitar molestias al comerciante ha de ser de más práctica aplicación y beneficio para el fisco, que los distintos impuestos que han de suprimirse».

Con rara unanimidad apoyan todos los órganos representativos de las clases comerciales interesadas el proyecto de referencia y lo hacen, pura y simplemente, por el alivio moral que les proporcionaría la abolición de veinticinco impuestos, los cuales, sólo por las molestias naturales que implican las inspecciones que constantemente tienen que sufrir, perjudica a esas clases y las estorba en el desenvolvimiento de sus actividades.

El Poder Ejecutivo sabe esto, como sabe también por dura experiencia los inconvenientes que ofrece al Estado la administración de los impuestos improvisados para contener el desequilibrio de los presupuestos, que han constituído un lamentable fracaso financiero imposible de convertir en éxito con un simple cambio de personas en la dirección de las oficinas de esas rentas fiscales. Porque el mal no radica en la falta de diligencia para vigilar la cobranza, sino en otros factores que hacen incontrolables esos gravámenes impopulares.

Si hay o no motivo sobrado para pensar en el fracaso de los impuestos a que aludimos, lo dice por una parte el déficit que se trata de contener apelando a drásticas economías en los gastos y por otra parte, los fraudes de gran consideración que se han descubierto en las inspecciones y que no puede suponerse que se deban a falta de competencia o de celo, cuando no se han efectuado cesantías ni se han exigido responsabilidades, que era lo procedente en cualquiera de ambos casos. Nos parece que el razonamiento es incontrovertible y siéndolo, no queda más remedio que convenir en que la legislación impositiva que la Comisión Nacional Económica aconseja que se derogue, por no dejar de responder a ninguna conveniencia, no responde a las de la Administración ni a las del Estado.

Como esto es obvio, se explica que la junta directiva de la Lonja «abrigue la esperanza de que pronto el Poder Ejecutivo recomiende en mensaje al Congreso la aprobación» de la reforma estudiada y propuesta por la Comisión Económica, a la cual está encomendada la tarea de ilustrar al propio Poder Ejecutivo sobre las medidas que deban ser tomadas para mejorar las condiciones de agobiante penuria en que se desenvuelven el Estado y la Nación. Lo inexplicable, por no decir lo absurdo, sería que no se atendiera el consejo de ese organismo de carácter técnico y se menospreciara su trabajo, pese a que ofrece idóneamente una fórmula hábil y fácil de aplicar en beneficio del fisco y los contribuyentes, y pese también, por añadidura, al hecho de que armoniza los intereses de ambos.

Por el convencimiento que tenemos de la bondad del proyecto, y con mayor razón por la evidente falta de recursos al erario, no podemos creer que, existiendo la posibilidad de arbitrarlos, y nada menos que con el agrado de quienes habrían de suplirlos, ese proyecto deje de ponerse en práctica. Esto nos lleva a alentar la esperanza que tiene la Junta directiva de la Lonja, compartida por todos los elementos mercantiles directamente interesados en la inteligentemente ideada reforma tributaria. El Ejecutivo no puede, no debe dilatar su aprobación, por muy claros motivos de conveniencia pública; antes bien, debe activarla, requiriendo al Congreso para que dé preferencia al asunto, porque figura entre los más importantes a tratar, y parece innecesario decir que es uno de los que demanda más urgencia.

Hasta qué extremo es promisorio este proyecto, se podrá apreciar mejor cuando lo analicemos más detalladamente. Pero si es probable que al gran público le falten elementos de juicio para estimar las excelencias de la reforma propuesta por la Comisión Económica, al Ejecutivo le sobran o se halla en actitud de proporcionárselos, lo cual hace tener por injustificable que no se haya apresurado a abrirle franco camino hacia la Gaceta.

UN ARROLLADO

Wifredo Bellon Morán, de 7 años de edad y vecino de Blanquizar número 10, sufrió lesiones de carácter grave diseminadas por el cuerpo, al ser arrollado en Luyanó y Rosa Enríquez por el auto cuña 1930, que conducía Rogelio Castro Barrio, vecino de General Lee número 9, que fué detenido.

Un operario de la fábrica de tabacos de «Partagás» en Bejucal nos ha traído un escrito del Presidente de la Federación Bi-Provincial de Torcedores de la Habana y Pinar del Río, con el ruego de que le demos publicidad, para ilustrar a las masas obreras sobre determinados asuntos que se quieren hacer aparecer contrarios a la moral de los centenares de trabajadores que elaboran en las fábricas de Bejucal, Artemisa, Güines y otros lugares, y que se pretende constituyan cargos de acusación para los dirigentes de sus colectividades.

—Lamentamos—dice el escrito — que la Asamblea de la Sociedad de Torcedores de la Habana, según hemos visto en DIARIO DE LA MARINA», al dar cuenta de la misma, haya ratificado el acuerdo anterior de no querer sostener relaciones con nuestra Federación Bi-Provincial, lo que lamentarán de seguro todos los trabajadores sensatos.

AGRADECEMOS EL ESFUERZO

—De todos modos agradecemos el esfuerzo puesto a contribución para el logro de esas aspiraciones, por los tabaqueros que, espontáneamente, batallaron por tal finalidad, en provecho de todos, así como el concurso de los dirigentes de la Sociedad de la Habana, para el logro de tan noble y honrado fin. Para ellos, nuestra sincera y profunda consideración.

HEMOS SIDO CONSECUENTES

—Desde que dimos por terminada la huelga, hasta el presente, hemos sido todo lo consecuentes y tolerantes que podíamos ser con los que nos injuriaban y denostaban por todos los medios, sin tener en cuenta que todo era injusto y gratuito, por no agriar los ánimos y en espera de poder llegar en breve a una solidaridad efectiva, pensando que las masas no son culpables de los errores de sus dirigentes, que sin medir las responsabilidades ni la grandeza de los sacrificios, al querer mantenernos en una huelga inacabable sin recursos, todo lo echaron a rodar. No queríamos que nos culparan de ser causantes de la división de los trabajadores, ya que la responsabilidad inicial corresponde a los que se encastillaron en no dar orientaciones, sin oír otra voz que la apasionada de su rencor. ¿Qué le hemos de hacer, si así lo quieren?

NO SOY OBSTACULO A LA UNION

Se alega que nuestra actuación deja mucho que desear, por los mismos que no están autorizados para esa afirmación, porque ellos sostuvieron una campaña frente a las masas, en contradicción con lo que pensaban, convencidos de que la dirección les llevaba al fracaso; no recuerdan algunos que su propio paso por la dirección de algunas colectividades, fué precisamente el punto de partida de las grandes disensiones, de campañas intensas contra su actuación en la Federación Nacional de Torcedores, que por no querer escuchar la voz de las masas, esperaron a que éstas los desposeyeran de sus cargos, dejando un rastro de dificultades, que nunca satisfizo a los dirigidos. Y en frente de ese procedimiento, y de las razones que concurren a nuestro favor, en un momento espontáneo para bien de todos, yo, que presido la Federación Bi-Provincial de Torcedores, pongo mi cargo a la disposición de todos, a que según se afirma pudiera ser el obstáculo para la realización de tan noble finalidad.

—Se prefiere perderlo todo, quizá, ya que a ese plano ,al parecer, quiere llevársenos; pues, a tiempo, hacemos constar que los responsables del cataclismo, no seremos nosotros, sino ellos los hechos así lo demuestran. Sólo nos resta decir a quienes aun mantienen su error por encima de todo, que actuaremos en lo sucesivo, según aconsejen las circunstancias.

NUESTRAS CONDICIONES ONEROSAS

Entre los ataques que se dirigen a los torcedores del campo figura el de que tributamos una cuota para mantener las fábricas en estos pueblos. Hagamos una aclaración, que es de rigor. En Bejucal, como en los demás pueblos, se dió por terminada la huelga, aceptando la rebaja de uno, dos y tres pesos en vitola; no se ha desintegrado la colectividad, funciona con regularidad, el reajuste no fué mayor que el plan Fors. Los torcedores de la Habana, lo aceptaron también, pero rompiendo la diferencia de diez y quince por ciento de la tarifa diferencial establecida por la Federación Bi-Provincial que presidió Bravo, aceptada y reconocida por la Federación Nacional de Torcedores de Cuba.

—No somos responsables de esa aceptación de la Habana. Además en la Habana continúa empleándose el sistema de entregas, donde se pagan muy bajos jornales. Pero, volviendo a la cuota que pagamos para los gastos de los fabricantes. En Bejucal y otros lugares funcionan esos Comités, formados por distintos elementos o clases de éstos, que recaudan fondos en el comercio local y entre los trabajadores para pagar los gastos de las manufacturas de tabacos en ellos establecidas. Esta arma no nos hiere. En ellos figuran hasta algunos que presidieron la Federación Nacional de Torcedores, en Bejucal funciona ese Comité no de ahora, desde 1916, y siempre la Sociedad de Torcedores de Bejucal, tuvo representación en ese Comité. Pascual Núñez, Presidente de la Sociedad hasta el momento en que dimos por terminada la huelga, era el cobrador de esa contribución al comercio del pueblo. Esta Sociedad pertenecía a la Federación Nacional, y bajo todos sus Presidentes, incluso la presidencia de Lucas Pino, funcionaba. Entonces era santa la cuota y ahora no lo es. Así son nuestros detractores. Se pagaban en dicha época treinta y cinco centavos, hoy se pagan veinticinco, éstos con el mismo derecho que aquéllos. El lodo con que se nos intente cubrir, por esta parte, caerá sobre los que lo lanzan.

Esto no es nuevo, se practicó en la Habana; se llevó a cabo por el comercio cercano a Gener, para sostener allí la casa, a fin de que no radicara en Guanabacoa, para donde se había marchado. No engañemos más a las masas, es decir, no pretendan continuar engañándolas.

—Agradezco —para terminar—dice el señor Beltrán, esta hospitalidad en las columnas de DIARIO DE LA MARINA porque ha venido reseñando nuestra tragedia social y económica en estos últimos tiempos, magistralmente, diciendo verdad desde su alta tribuna, con una imparcialidad, que todos los trabajadores debemos agradecerle sinceramente».

Conste, al par, el reconocimiento de DIARIO DE LA MARINA por esa gratitud, que tan de veras nos honra.

UN BUQUE DE GUERRA DEL BRASIL HUNDIO UNA LANCHA PERUANA CERCA DE LETICIA

PARA, Brasil, diciembre 2. — (AP)—Persistentes rumores, que no se han confirmado, dicen que el crucero brasileño «Floriano» hundió recientemente una lancha peruana en aguas de la frontera en Leticia.

El Ministerio de Marina de Río Janeiro no ha recibido confirmación.

El «Floriano» fué enviado recientemente a las aguas que separan a Brasil, Perú y Colombia, para proteger la neutralidad brasileña en la disputa entre Colombia y Perú con relación al incidente de Leticia.

EN FRANCIA SOLO SE PERMITE EL UNO POR CIENTO DE TRIGO EXTRANJERO EN EL PAN

PARIS, diciembre 2. (AP)— La cantidad de maíma de trigo extranjero que se permite en la manufactura de pan en Francia es de uno por ciento, según disposición dictada por el Ministerio de Agricultura.

No aparece el preso que se escapo ayer

«Alfonsito» o «El Gallego» se fué del Juzgado de Instrucción, donde era instruído de cargos

Todavía, a pesar de las pesquisas policíacas, no ha sido hallado Alfonso Díaz Armas, consagrado delincuente, conocido por los apodos de «Alfonsito» y «El Gallego», que se fugó ayer de manera habilidosa, del local que ocupa el Juzgado de Instrucción de la Sehrión Quinta. Hasta ahora ni siquiera ha sido localizado el célebre amigo de lo ajeno.

La evasión de «Alfonsito» fué del todo sencilla, valiéndose de la confianza de su custodio.

Detenido por un vigilante de la Décima Estación de Policía, ingresó en el Vivac. Y ayer fué conducido al Juzgado, a fin de ser instruído de los cargos que contra él aparecen en nueve causas que se le instruyen por delitos cometidos contra la propiedad.

Autorizado por el custodio, penetró en los servicios y se esperó inútilmente a que saliera. Cuando se notó su desaparición, hacía rato que se había consumado la fuga, comprobándose que se fugó por una ventana que existe al fondo de los servicios; se dió la voz de alarma, pero todo fué inútil, «Alfonsito» no fué hallado.

El prófugo ha sido circulado nuevamente, por la Policía, y en su busca y captura están ocupados varios agentes, entre ellos el teniente Miguel Angel Rodríguez, al mando de la llamada «Guerrilla de la Muerte».

LO DESPOJARON DEL ESTUCHE EN LA CALLE DEL OBISPO

Denunció en la Policía Judicial Juan B. Salvi, joyero y vecino de Amistad, 37, altos, que en ocasión de transitar por Obispo y Habana fué despojado de un estuche que contenía la suma de trescientos pesos, sospechando de un individuo que con él tropezó en dicho lugar.

Tiroteos entre guardacostas y contrabandistas

Los bootleggers lograron huir, protegidos por una cortina de humo, cerca del río Delaware

CAPE MAY, N. JJ., diciembre 2. (AP).—Dos barcos del servicio de guardacostas sostuvieron hoy un duelo de ametralladoras con dos vapores de contrabandista de licores en la bahía de Delaware.

Los barcos contrabandistas lograron escapar ocultados por una cortina de humo.

Los guardacostas anunciaron que hicieron varios blancos, pero que no podían asegurar que los contrabandistas hubieran sufrido bajas.

El primer encuentro ocurrió en las primeras horas de la madrugada de hoy. Los dos barcos federales notaron un bote motor de 60 pies de largo, enfilando la entrada a la bahía, haciendo varios disparos para intimidar a sus tripulantes.

El barco aumentó su velocidad y los guardacostas siguieron persiguiéndolo. Repentinamente los contrabandistas lanzaron una cortina de humo que facilitó su fuga.

Seis horas más tarde, los guardacostas divisaron otro barco en la entrada de la bahía, repitiéndose la maniobra anterior después de cruzarse varios disparos.

Carta de Guanajay

Por ABELA

—«Querido papá; siento decirte que este nuevo clima tampoco nos sienta para la afección de la garganta, seguimos sin tragar...»

"La madre-que siempre fué inadvertida por el régimen dictatorial y tiranico de los Zares-goza en la U. R. S. S. de amplios y concretos derechos"

Sentido Profiláctico, Pedagógico y Jurídico en lo que respecta al esposo y padre

NOTAS DE RUSIA

(Por Raúl Maestri)

IX

Una vez, hablando con un sociólogo alemán sobre la estructura de nuestros países católicos e hispánicos, mi interlocutor me llamó la atención sobre un hecho radical: la mujer es objeto de una mayor cortesía, y la mitología femenina florece más libremente, en aquellos ambientes que niegan a la mujer una plenitud humana normal. Son los ambientes en que prospera la «señorita», este símbolo de una refinada dictadura masculina. Son los ambientes en que a la mujer no está permitido decidir el destino de su propia vida sino, cuando más, incorporarse a una de las dos o tres categorías —no son más— que para salvaguarda de su honor y satisfacción de sus deseos ha establecido el hombre. Este orden de cosas ofrece extraordinarias excelencias y ventajas, al lado de resultados menos defendibles; pero no aludo a él ahora para defenderlo o atacarlo, sino únicamente para usarlo como fondo de algunas consideraciones sobre la mujer soviética.

En la URSS, según dice la ley y según dicen las gentes, la mujer es libre. Es libre, ante todo, para... tener que trabajar. Aquí no se concebiría el tipo de la «señorita que espera», que espera al novio y a la modista; y el tipo de la «señora de su casa», madre o cocinera o costurera, desaparece rapidamente sacrificado por la necesidad económica. La mujer tiene que ir a la fábrica, a la calle y a la oficina y acude en tal abundancia, y es tan insistente la propaganda que se hace sobre este particular, que a nadie se le ocurre hacer un comentario, un chiste o hablar de feminismo. Y en el trabajo hay la consigna de no atribuir a la mujer funciones especiales, de esas que se dice que están de acuerdo con su naturaleza. La doctrina comunista proclama la igualdad social de la mujer y el hombre, y en consonancia los prácticos del comunismo no hacen distingos entre el trabajo de una y otro. Y, por supuesto, el complemento de esta política es garantizar a la mujer un salario, y demás derechos y deberes, idénticos al del hombre. En este extremo parece que, efectivamente, teoría y práctica andan de la mano.

En la URSS, y tanto en la ciudad como en el campo, el viajero percibe esta diferencia que determina la distinta posición recíproca de los sexos. En el extranjero, aunque en grados muy diversos, existe entre hombre y mujer una tensión que se extiende desde lo económico hasta lo erótico. Una mujer trabajando en una mina de carbón o mandando una oficina pública suscitará siempre un conato de pensamiento, sea el que fuere, tanto como la mujer bonita y sola que viaja con uno en el tren o la vecina de mesa. En la URSS estas reservas y estas cohonestaciones están abolidas y diría se que en las relaciones entre individuo e individuo no cuenta nada más que eso, lo que en cada ser hay de humano inmanente.

Por supuesto, de aquí a la deducción de que las diferencias sexuales, en sí mismas, han perdido toda relevancia y de que la vida soviética desconoce la gama de las motivaciones sentimentales hay un largo camino que solo el error pudiera recorrer. Ante todo, esta situación de la mujer desprovista de romanticismos y piropos se complementa de hecho en una legislación que les es particularmente simpática. La maternidad—y quizás más por lo que tiene de social e impersonal—es objeto de una protección cuidadosa; no solo en un sentido pedagógico y profiláctico sino también jurídicamente, en cuanto la mujer y el infante gozan de amplios y concretos derechos con respecto al padre. Además, cualquiera forma de vida común entre hombre y mujer determina para ambos, pero muy especialmente para la segunda por razones obvias, privilegios y títulos que los órganos del Estado reconocen enseguida y de buen grado. Existe una moral, esto es, existen convenciones y coacciones. El Estado, por otra parte, no olvida al hijo de la madre trabajadora—casi todas lo son; de esta suerte abundan en todo el país y continuamente se fundan otros nuevos, instituciones que persiguen estos fines: creches, kindergarten, escuelas especiales donde los muchachos pasan todo el día y donde reciben comidas, asistencia médica educación etc. Yo he visitado varias de estas instituciones, y en todas he recibido una impresión muy favorable. Materialmente, están muy bien dotadas y técnicamente lo parecen también. Las hay de dos clases: para niños entre 1 y 3 años y para niños entre 3 y 7 años; ya después ingresan en las escuelas corrientes. La vida en estas casas es de un carácter eminentemente colectivo y las madres no tienen derecho de crítica. Pero sus hijos están bien atendidos y viven una vida mucho más sana que entre las cuatro paredes de un cuarto privado. Dos de los establecimientos de estas clase que yo visité—los mejores, uno en Moscú y uno en Leningrado—solo aceptan los niños de aquellas familias que no tengan una entrada mayor de 200 rublos mensuales.

Por lo demás, el carácter de la mujer soviética está sometido a las influencias notorias del régimen social en que vive. El matrimonio, tanto como el divorcio, son instituciones de un cierto carácter lujoso; si se piensa que el concubinato, en cualquiera forma, produce para las partes consecuencias poco menos imperativas que el matrimonio mismo, que no se conoce la diferenciación entre hijos legítimos, ilegítimos y naturales, que el divorcio es un acto espontáneo de cualquiera de las partes lo que significa—entre otras cosas—que el adulterio ha quedado reducido a un suceso personal que no interesa a la sociedad, como tal que el aborto lejos de ser delito es una decisión personal que el Estado facilita prestando su concurso, hay que llegar a la conclusión que el matrimonio ha quedado como lujo o capricho. Lo que no obsta para que se haga uso de él en gran proporción y para que el divorcio no ocurra en Rusia en proporción más escandalosa que en ciudades como Berlín y muchas de los Estados Unidos. La estadística lo comprueba.

Algunos extranjeros con quienes hablé en la URSS sobre el particular, y que llevan en aquel país largos años de residencia, afirman que las costumbres privadas y públicas no exceden los límites a que estamos acostumbrados en los países occidentales. Al contrario, creen poder constatar una tendencia creciente de austeridad y estabilidad. Y las mujeres rusas les parecían demasiado «calculadoras».

Para el visitante la mujer rusa ofrece dos encantos: el de su belleza, que es extraordinaria, y el de que no son feministas ni quieren hablar de feminismo. Además, bailan con gracia, se pintan los labios con discreción y en el verano quieren pasarse el día nadando en los ríos.

LA NOTABLE PIANISTA ALEMANA, MANUELA JIMENEZ LLEGARA EL LUNES PROXIMO

En las primeras horas de la mañana del próximo lunes llegará a nuestro puerto, a bordo del trasatlántico alemán «Sierra Ventana», la connotada pianista berlinesa Manuela Jiménez, hija del inolvidable «Lico Jiménez», aquel corazón de artista que por su talento y su devoción por el arte, pudo brillar en los centros musicales germanos, especialmente en Berlín, donde obtuvo, por oposición una cátedra en el Conservatorio de esa capital.

Manuela, que ha heredado de su padre las cualidades artísticas, es una exquisita pianista que ha sobresalido en difíciles interpretaciones de música de cámara y que tiene una bien cimentada fama en la patria de Wagner y Mozart.

Fraulejn Jiménez viene a Cuba principalmente con objeto de conocer la tierra de su ilustre padre, y, una vez aquí, se presentará al público habanero con la reputada Orquesta Filarmónica en el gran «Concierto en Re menor» de César Frank.

Entre las recepciones que se darán en honor de la notable pianista está el homenaje que le ofrecerá la Sociedad Atenas, desde cuya tribuna, el distinguido compositor y musicólogo maestro Guillermo Tomás disertará sobre la vida y obra del esclarecido músico «Lico» Jiménez, que supo llevar a Europa, con su sabiduría y arte, un jirón de nuestra música inspirada.

LIBERTADO AYER EL DR. LUCILO DE LA PEÑA CON OTROS PRESOS POLITICOS

También fué libertado Arturo Ferrer Ferrer, quien agredió al experto Juan Ledo. Se ofreció ayer un homenaje al Coronel Rogerio Caballero y al Brigadier José Semidey, en San Ambrosio

Suprimidos todos los servicios de higiene infantil

Pero los niños continuarán siendo atendidos por los jefes locales y en los hospitales

«No han sido suprimidos los servicios de Higiene Infantil» nos declaró anoche el Secretario de Sanidad y Beneficencia, doctor Miguel Céspedes, al interrogarle respecto a la noticia publicada por los corresponsales de Cienfuegos y otras ciudades que aseguran la supresión de los mismos.

Y nos agregó el jefe máximo de la Sanidad: «Se han suprimido las plazas de los individuos que prestaban atención a los niños. Pero éstos continúan siendo atendidos por los Jefes Locales de Sanidad y los Directores de Hospitales. En estos centros pueden ser consultados los niños pobres».

Después el doctor Céspedes nos informa que muchos negociados de Higiene Infantil del interior de la República tenían menos de tres pesos diarios de consignación, cantidad insuficiente si se le iba a prestar una debida atención al niño pobre.

«Con un poco de buena voluntad, terminó diciéndonos el Secretario de Sanidad, los niños pobres no serán desatendidos».

EL GOBIERNO DEL BRASIL HACE UN PEDIDO DE 10 AEROPLANOS A LOS E. U.

WILMINGTON, Delaware, diciembre 2. (A. P.)—La Bellanca Aircraft Corp. anunció que había recibido un pedido del gobierno brasileño, para la construcción de diez aviones. El costo total será de 250 mil pesos y se dijo que serían usados para trabajos de fotografía.

UNA LAMPARA DE LA CAMARA DE LOS COMUNES SE CAYO

LONDRES, diciembre 2. (AP)—Los miembros de la Cámara de los Comunes escaparon hoy milagrosamente a un serio accidente cuando una enorme lámpara que pendía del techo del hemiciclo cayó sibre los escaños poco después de haber abandonado la sesión los diputados.

Los alambres eléctricos se incendiaron, pero rápidamente acudió el personal de la Cámara y extinguió las llamas.

PERECIO UN HOMBRE EN LA EXPLOSION OCURRIDA EN LA FABRICA DUPONT

PENNSGROVE, N. J., diciembre 2. (AP).—Una explosión ocurrida en la fábrica de tintes de E. I. Du Pont de Nemours, en Deepwater, le costó la vida a un hombre.

A Joseph L. Patterson, de 35 años, de Carney Point, que se hallaba trabajando en el edificio al ocurrir la explosión, falleció algunas horas después del accidente. Samuel Dennis y Harry Wright, otros dos obreros, recibieron lesiones menos graves.

LAS CLASES SOBERANAS EN LOS ESTADOS UNIDOS ESTAN «DORMIDAS»

RICHMOND, Va., diciembre 2.—(AP)— Las clases principales del pueblo americano «están dormidas, mientras el incendio está llegando a sus puertas», dijo hoy Lady Nancy Astor en una reunión feminista.

La ilustre conferencista, que con su esposo Lord Astor, fueron invitados de honor en un almuerzo ofrecido por las autoridades de esta ciudad, censuró «el terrible nacionalismo», que dijo «amenaza a muchas naciones» y es «una amenaza para el progreso».

«Podemos estar tan seguros como que estamos aquí que tendremos otra guerra, a no ser que descartemos esas ideas tontas».

Ha fallecido el arzobispo de Santa Fe

Se fracturó el cráneo al caer de una altura de diez pies, ayer, en Nuevo México

SANTA FE, N. M., diciembre 2. (A. P.)—Al caerse desde una altura de diez pies al sótano de un garage, el reverendísimo Albert T. Daeger, Arzobispo de Santa Fe y de la archidiócesis católica del Norte de Méjico, recibió heridas que le causaron la muerte.

El distinguído prelado sufrió la fracturado del cráneo y falleció en el hospital pocas horas después.

Los amigos del arzobispo estiman que éste se cayó al abrir una puerta que daba a la calle desde el sótano del garage. El sótano estaba muy oscuro y probablemente no pudo ver los escalones a tiempo para evitar la caída. Fué hallado inconsciente por un empleado del garage.

En su residencia se dijo que el ilustre prelado había salido a dar un paseo a pie y que aparentemente había ido al garage para conversar con algunos de los empleados, como era su costumbre.

NUEVO OBISPO NOMBRADO POR EL PAPA

CIUDAD VATICANA, diciembre 2.—El Papa, Pío XI, ha designado hoy a Monseñor Joseph Byrne, de la Congregación de las Animas en Hartford, Vicario general de Kilima Njaro, en el territorio de Tanganyika, Africa, con la categoría de Obispo.

ES POSIBLE QUE NEW YORK NO PUEDA HACER FRENTE A LA NOMINA MUNICIPAL

NUEVA YORK, diciembre 2. A.P. El comptroller de la ciudad de New York, Charles W. Berry, reclaró hoy que a no ser que se pueda obtener una extensión de las obligaciones que vencen el día 15 de diciembre, por valor de $151.000.000, el municipio no podrá hacerle frente a todos sus compromisos financieros, y es muy posible que se posponga el pago de la nómina en esa fecha.

TIROTEADO UN VAPOR AMERICANO

Los bandidos chinos atacaron el barco cuando descendía por el río Yangtze, cerca de Ichang

HANKOW, diciembre 2. (A. P.)—Los despachos inalámbricos del vapor «Iping» de la American Yangtze Rapids Steamship Company recibidos hoy informan que varios miembros de la tripulación, todos chinos, fueron muertos por los tiroteos de los bandidos.

Los despachos agregan que el tiroteo ocurrió en el río Yangtze, a unas treinta y cinco millas de Ichang, ciudad de 55.000 habitantes, situada en el Oeste de la provincia de Hupeh.

El vapor estaba descendiendo por el río cuando los bandidos abrieron fuego contra él.

Se dió a conocer ayer por el Estado Mayor del Ejército la libertad de varios presos políticos en La Habana y en Cárceles del interior de la República.

Son los excarcelados: doctor Lucilo de la Peña Cruz; Arturo Ferrer Ferrer, que se encontraba sometido a la jurisdicción militar en la causa número 13, aparte de estarlo a la ordinaria por la agresión de que hizo víctima al experto Juan Ledo en el local del Juzgado de Primera Instancia del Centro; José Mendoza Alfonso, Mariano Olivares, Angel Cardoso Ramírez, Manuel Gaspar Rodríguez, Paulino Malberti, Juan Cástulo Duvergel, Cristóbal Sánchez, Federico Labrada, Federico Varona, Bernardo Montana, Ramón Alvarez, y Esteban Quesada; en total, catorce, que con los sesenta y nueve anteriores, hacen un total de ochenta y tres presos políticos libertados hasta ahora.

EL HOMENAJE A SEMIDEY Y CABALLERO

Los oficiales, alistados y empleados civiles del departamento de administración del Ejército, ofrecieron ayer un almuerzo de despedida al brigadier Rogerio Caballero y de bienvenida al brigadier retirado José Semidey, designado ministro de Cuba en la República Dominicana.

Se celebró el acto en el Cuartel de San Ambrosio, presidiéndolo el general Herrera, quien tenía a su derecha al señor Oswaldo Bazil, ministro de la República Dominicana en Cuba y a su izquierda al brigadier Eduardo F. Lores, Jefe de Dirección del Ejército, ocupando otros asientos de la presidencia el señor Semidey, el capitán Medel, ayudante del secretario de la Guerra y Marina y el señor Rogerio Caballero, hijo, en representación de su padre, que se encuentra enfermo.

También asistieron los coroneles Sanguily, Quero, Cruz Bustillo, Espinosa, Rangel y Rasco; los tenientes coroneles H. Hernández, Driggs y Cagigal; los capitanes Castellanos, Jiménez, Fernández, Molina Torres, Herrera, Cosío, Pereda, Reyes, León Calás, Corona, Oliva, Llaca Argudín, Ramírez, Montero, Gómez, Gutiérrez, Alonso Tomás; los tenientes Vargas, Serrano, Caraballo, Ovares, Hevia, Demestre, Pina, Segredo, Mena, Pardo, Capaz, Casas y los oficiales supernumerarios Prado, Alfonso, Sorí, Oliva, Santa Cruz y Suárez, así como los señores Virgilio Fabré, tenedor de libros del Ejército, Andrés Bustillo, José M. Guzmán, G. Funcasta y representación de la Prensa.

Al terminar el menú habló el capitán Oliva, ofreciendo el homenaje y siguiéndole el señor Semidey, quien declaró su satisfacción de representar a Cuba en la República Dominicana dado sus conocimientos allá y los lazos de unión que siempre han existido entre las dos Antillas, que siempre marcharon juntas en el ideal de la independencia de Cuba.

La banda de música del Estado Mayor amenizó el acto.

La capital de China está en Nankin otra vez

Las condiciones de tranquilidad han renacido en dicha ciudad, donde hay mejor comunicación

WASHINGTON, diciembre 2. A.P. La Legación de la República China en esta ciudad, anunció hoy que la capital nacional sería trasladada nuevamente a Nanking desde Loyang, donde se estableció durante los momentos culminantes de las batallas contra las tropas niponas.

La Legación basa sus informes en despachos telegráficos recibidos del Ministerio de Relaciones Exteriores, diciendo que «desde que las condiciones en Honan, Hupeh, Anhuí, Kiangsi, Fukien y otras provincias han vuelto gradualmente a la normalidad, la capital nacional ha sido trasladada nuevamente a Nanking, donde las comunicaciones son fáciles y no existen trastornos para mantener el contacto con las capitales extranjeras.

Promedio de azúcares

Precio promedio oficial en Almacén, alcanzado por la libra de azúcar, de acuerdo con lo dispuesto en el Reglamento puesto en vigor por el decreto presidencial número 963 de Julio 17 de 1930.

PROMEDIOS DE LA SEGUNDA QUINCENA NOVIEMBRE DE 1932

	Cts. libra
Habana	0.775503
Matanzas	0.772426
Cárdenas	0.781658
Sagua	0.781658
Manzanillo	0.765303
Cienfuegos	0.789350

PROMEDIOS DEL MES DE NOVIEMBRE 1932

	Cts. libra
Habana	0.796862
Matanzas	0.793785
Cárdenas	0.803017
Sagua	0.803017
Manzanillo	0.786862
Cienfuegos	0.810709

Habana, Noviembre 30, 1932.

M.E.C.D. 2016

Bromas y Veras

Por J. ARISTIGUETA

A MI me han hecho decir «muchos» por «machos», «peco» por «poco» y ayer mismo me ponen en mi artículo «naufragio» por «sufragio» ,y «Antilla» por «Antilia».

Y ya, tantos errores, resultan horrores. Yo ruego a los señores correctores de pruebas, que me espurguen mejor las mías, porque eso de dejarme mis artículos sin corrección, es una incorrección que merece una corrección.

No puedo pedir las cosas con más corrección.

XX

A nueve casas exportadoras de naranjas de Valencia, las han multado por envolver las frutas en papel estampado con una corona.

Y no me parece bien esa sanción, porque nada tiene de extraño que se pongan coronas en las naranjas, cuando hemos visto tantas coronas puestas en melones.

XX

Hoy se celebrará un banquete de confraternidad social, en el Centro Andaluz, al que he sido gentilmente invitado. Asistiré.

Habrá concordia social, habrá alegría, habrá chistes castizos, y habrá que comer algo después del banquete. Y, como yo pueda hacer la maniobra sin que me lo noten, me meto un pollo en el bolsillo, ¡pero qué volando! Y si puedo, me meto algo más, para así meterme pollo y pico. No es la primera vez que yo me meto en el bolsillo a un «pollo».

Porque, desde luego, a los banquetes se va a no comer, pero a éste de los andaluces, con más motivo; porque vamos a estar toda la noche riéndonos «las tripas», y a ver quién es el guapo que se ríe y come al par: porque habrá quien coma a dos carrillos, y quien se ría a mandíbula batiente, pero quien coma a un carrillo y se ría con una mandíbula, no existe, y si no, aquí tienen ustedes a Cubita bella, que se ha pasado la vida riendo, y ahora no come. Y a mayor abundamiento de pruebas, ahí está el dicho popular: «En mi casa no comemos, pero nos reímos más...»

Pero, ¡qué diantre!, la risa también engorda, y esta noche me voy a dar una panzada, en el banquete de los andaluces.

Dirán ustedes que, qué pinto yo ahí, si no soy andaluz. Y la verdad, yo no pinto nada, porque no me gusta meterme en dibujos, pero está visto que los andaluces no pueden vivir sin «el montañés», el que en la Montaña llamamos «el jándalo», del árabe «andalus» (tierra del ocaso) con una jota al comienzo del vocablo, que debe venir de esa dulce aspiración que los andaluces dan a sus palabras, y que los montañeses, castellanos y vigorosos, hemos convertido en sonido fuerte, y esdrújulo para más «juerte».

Así que voy al banquete, porque me han dicho: —¿Usté gusta? Y yo he aceptado porque gusto, o porque quiero gustar en todas partes, y porque no quiero disgustos.

XX

«Siete vidas ha costado la ola de frío en Méjico».

A ver si resulta que el muerto es un gato.

XX

Henry Ford ha sido operado de una hernia.

Cualquiera iba a decir que Ford estaba quebrado.

XX

En Grecia se ha declarado una huelga general de transportes. Los patronos y los obreros no han llegado a entenderse.

Claro: ¿cómo se van a entender, si hablan en griego? ¡Cómo no los entienda Unamuno!

XX

Este lío de las deudas de guerra no tiene, por lo que se ve, más que una solución, que es la que se le está dando: Discutir largamente, para que las deudas se hagan viejas, porque «las deudas viejas no se pagan». Pues Inglaterra dice, y con razón, que si paga, pierde dinero y crédito, y si no paga, se desacredita.

Y, en conclusión: Es mejor desacreditarse uno, que perder el crédito.

¡Quién lo había de decir!: Que Inglaterra iba a tener «ingleses».

XX

Piccard va a los Estados Unidos, y si quiere dar conferencias, exhibirse, etc., va a ganar millones. A «medio» que cobre la entrada para enseñar la bola, se hace más rico que Creso.

Y si lo hace, muy pronto vamos a conocerle por el popular sobrenombre de: «El Creso de bola».

Y a ver quién niega, que el Creso de bola es muy rico.

Casos y Cosas

MARTIROLOGIO

Engracia de Dios no tengo
queja alguna de mi suegra,
pues no tiene mal **Eugenio**
y se le importa una **Pepa**
que muchas veces me muestre
algo **Severo** con ella.

Cuando me **Alejo** de casa
y mi esposa se exaspera,
es ella mi **Salvadora,**
porque con mucha **Prudencia**
Eulogia mis sentimientos
y me **Evita** la tremenda.

Empieza a darle **Consuelo**
y le dice: "Muchachuela,
si él **Teodora** con locura,
dí, ¿por qué **Ramón** te quejas?
"De todos es muy **Sabino**
que eres su **Amada** hechicera.

¡Pobre de aquel que **Matilde**
de mal yerno ante mi suegra!
¡La pobre! ¡Cómo me quiere!
¡**Conrado** soy para ella!
¡Soy el hombre más **Perfecto**
que **Sixto** sobre la tierra!

Si **Diego** tarde y mi esposa
me recibe **Armando** gresca,
ella se sienta en **Ulpiano**
y empieza a darle a la **Tecla**
—pues dice que con la música
se **Domitila** la fiera—
y la pone más **Benigna**
que una **Inocente** ga-Celia.

Es verdad que vive **Augusto,**
porque nada se le niega.
¡Y hay que verla cómo **Cosme**
cuando se sienta a la mesa,
pues tiene una dentadura
que ni con **Petra** se **Amelia!**

¿Que se le antoja algún día
comerse una **Luisa** isleña,
o un **Benito** en escabeche?
Se le **Silvia** la carrera,
y del **Justo** con que traga
deja **Olimpia** la cazuela.

Nunca, si beber ansía,
se le dice **Genoveva,**
y se **Tomasa** ella sola,
Daria-mente, dos botellas
de vino Rioja **Clarita,**
del que **Macario** me cuesta.

En **Bertoldo** la complazco
y **Julio** que no me pesa,
porque aunque no fuese **Digna,**
siempre **María** la cuenta
de que la **Piedad** es **Justa**
aun que se trate de suegras.

Sergio ACEBAL

EL ESTADO SEMANAL DEL BANCO DE INGLATERRA MUESTRA NOTABLE BAJA

LONDRES, diciembre 2. (AP).—El estado semanal del Banco de Inglaterra muestra los siguientes cambios en libras esterlinas: Circulación, aumento de 996,000; Reserva de Oro: Merma de 8,000; Otras seguridades aumento de 162,000; Depósitos Públicos, merma de 16,384.000; Otros Depósitos: aumento de 15.772,00; Billetes de Reserva merma de 996,000; Bonos del gobierno aumento de 290,000.

SE FORMARA UN BLOQUE LIBERAL CONTRA AZAÑA

MADRID, diciembre 2. AP)—El periódico «El Imparcial» dice que se formará un bloque parlamentario denominado Unión Liberal, que se opondrá a la Liga de las Izquierdas que intenta formar el señor Azaña.

Asegura que formarán parte de la Unión Liberal los señores Marañón, Sánchez Román, Unamuno, Ossorio Gallardo, Maura, Santiago Alba y otros.

Agrega la información de «El Imparcial» que los radicales verán con satisfacción que se forme el bloque liberal y que se tiene entendido que están dispuestos a formar parte del mismo en el caso de que modifique su denominación y su programa.

EL GOBIERNO RUMANO CENSURA OFICIALMENTE LOS DESORDENES DE CLUJ

BUCHAREST, Rumania, diciembre 2. AP. El Gobierno dió oayer a la publicidad su comunicado oficial censurando el ataque de ayer contra el consulado húngaro en Cluj, Rumania, donde los manifestantes rompieron ventanas y enarbolaron la bandera rumana.

El comunicado afirma que el gobierno se lamenta de lo ocurrido y que tomará medidas enérgicas para castigar a todas las personas que tomaron parte en los desórdenes. La demostración fué en relación con el aniversario de la unión de la provincia húngara de Transylvania con el reino de Rumania.

RATIFICADA LA ELECCION DE SACASA Y ESPINOSA POR LA JUNTA DE NICARAGUA

MANAGUA, diciembre 2. (AP).—La junta electoral nicaragüense entregó hoy los certificados de elección al doctor Juan B. Sacasa y a Rodolfo Espinosa, candidatos triunfantes en las elecciones para presidente y vicepresidente celebradas el día 6 de noviembre.

La mayoría de los miembros de la comisión electoral americana que supervisó las elecciones han salido rumbo a los Estados Unidos. El contralmirante Howell Woodward, jefe de la comisión, probablemente se quedará para leer su informe al Congreso cuando éste inaugure sus sesiones el día 15 de los corrientes.

AVISO

Se pone en conocimiento de aquellas personas que tengan prendas empeñadas en esta casa y adeuden 6 meses de interés, paguen los mismos a fin de no ser incluídas en la subasta que se celebrará el día 5 de Diciembre a las 8.30 a. m.

LA REGENTE

CAPIN GARCIA Y CIA.
Neptuno y Amistad

No es Bronca, no. Es el éxtasis que produce un **cigarro GENER**

GENER No. 11 ---- *Definitivo*

MATANCERAS

HILDA MACIAS DUARTE

En los quince.

Llega con la fecha de hoy, para la bellísima mademoiselle, la hora anhelada de ensueños y quimeras de su primavera fragante.

Festeja su natalicio Hilda hoy, y para agasajarla en tan fausto día, ofrecen sus padres, los distinguidos esposos Guillermo Macías López, e Hilda Duarte, una simpática fiesta en su residencia de San Miguel, 98, altos.

La señorita Macías Duarte es sobrina del ingeniero Armando Macías López, autor de ese proyecto del puente de Sánchez Figueras, uno de los más bellos y de los más hermosos no sólo de la ciudad de Matanzas, sino de toda la República.

Tan buena como inteligente, Hilda, tan culta como simpática, en torno a ella—flor que abre su corola a la vida con fragancia inmensísima—se agrupan la admiración y el cariño, el afecto y el vasallaje.

Tendrá flores en esta fecha esa or quídea aristocrática, que como sus primas las Macías Peralta aquí, está llamada a brillar en la gran sociedad habanera con los timbres que aureolan su gentil persona.

Felicidades Hilda.

EN LOS PAULES

La boda del diez y siete.

Para el tercer sábado de diciembre ha sido fijada la ceremonia religiosa que dejará unidos para siempre, con la más dulce de las cadenas, a la graciosa y bella señorita Gloria Díaz Rivero, y al señor Antonio Gil.

Enlace que tiene en la sociedad de Matanzas las mayores simpatías, como tanto como la fiancée, disfruta en todos nuestros círculos el rendido galán, de consideraciones y amistades muchas.

Con detalles de padrinos y testigos, de la boda volverá a ocuparme en estas «Matanceras» de acto tan simpático.

Lo prometo así.

EL DIA DE REYES

Y no el de Pascua.

Será en enero, en ese clásico día de Reyes, cuando ofrezca el Tennis, la fiesta infantil con que obsequia la actual directiva a los hijos de las asociadas del Club.

En perspectiva la gran cená de Nochebuena en aquellos dominios de la sociedad femenina de la Playa, no podríase al día siguiente preparar convenientemente el Club, con el decorado, que con chucherías propias de esa época, adornárase el coqueto saloncito del Tennis.

Habrá ese día de Reyes, también en horas de la mañana, un reparto a los niños pobres.

Y se bailará hasta entrada la noche, por los que sin estar ya en edad de esperar a los Santos Reyes Melchor, Gaspar y Baltasar, irán a pasar la tarde con la chiquillería, a aquel delicioso lugar.

EL DR. REYES MARRERO

Otro que emigra.

Se ha trasladado definitivamente para la Habana este distinguido profesional, que establecerá su gabinete dental en lo más céntrico de la populosa urbe habanera.

Se despidió ayer de su clientela y de sus amistades el doctor Reyes Marrero y su esposa, a los que deseamos los mayores éxitos en la capital de la República.

A los nombres de Recasens, Forns Vila, Otero Beguería, dentistas como Alfredo Torres, hijos de Matanzas, va a unirse también el de Reyes Marrero, destacado profesional de esa rama de la cirugía.

EN VELASCO

Reaparición de Torres.

Se presenta esta noche de nuevo en los turnos elegantes del Teatro de frente al Parque, el modesto pero excelente conjunto artístico que tanto gustó en su pasada actuación allí.

Estrenos para hoy y para mañana domingo ofrece la compañía de Torres en Velasco.

Lleno seguro para las taquillas de Juan Macías, el más gentil de los empresarios teatrales.

LA SRA. VIUDA DE GARCIA

Deja Villa Mariana.

Se traslada en estos días, la señora Isabel Amechazurra, la Vda. de Laurentino García, en compañía de sus hijos, para la hermosa Quinta de los Garay, en aquel mismo quartier.

Contigua esta Quinta a la que reside en la actualidad la distinguida dama.

UN RUEGO

De la Presidenta de la Cruz Roja

Va dirigido a todas aquellas señoras que han ofrecido enviar loter de ropas y abrigos para los damnificados de Camagüey.

En preparación ya el envío que se hará por medio de nuestro Gobernador a las autoridades de la devastada región, suplica la señora María Dolores Núñez de Beato, a cuantas le tiene ofrecido su óbolo que no lo demoren pues a principios de la semana entrante quedará la colecta cerrada definitivamente.

LA EXPOSICION ARANGO

Continúa abierta hoy y lo estará mañana también la Exposición de flores de cera de la Sra. Margarita Arango de Saavedra, acto que ha tenido eco en toda la prensa cubana, ya que la creadora de ese arte tan exquisito, cuenta con relaciones de amistad en los más elevados sectores de la gran sociedad nuestra.

Las discípulas, es decir, las que como ella siguen con interés el desarrollo de esa industria cubana, han acudido a la Exposición, para admirar la diversidad de nuevos modelos que ha presentado Margarita este año.

Las flores más raras, las más bellas, las más preciadas, tiene en esas manos de hadas de la hija del ex subsecretario de Gobernación Pancho Arango y Mantilla, vida, color, fragancia y la lozanía de las naturales.

Ni el perfume les falta, pues hasta ello dale artificialmnete la señora Saavedra a sus creaciones.

BENILDE PERALTA

Triunfa con Gómez Sicré.

En el último número de carteles viene la foto de la compositora matancera, que con el hijo del Genesta) Clemente Gómez, cantante que interpreta maravillosamente a Lara, se han popularizado grandemente en las trasmisiones de radio de la capital.

Benilde con sus producciones—boleros, tangos, sones, fox, canciones y guarachas—y Gómez Sicre con el repertorio de Agustín Lara constituyen un poderoso aliciente para los radio fans.

Nos complace este éxito de la dama matancera y de su joven compañero, ambos tan altamente estimados en nuestra sociedad.

AYDEE VILLA

Sensible duelo.

Falleció en la Habana, afectando su desaparición a familias matanceras tan estimadas como la de don Troadio Villa, que no respuesta aún del golpe terrible que recibiera con la pérdida de familiares muy allegados, cuando el reciente ciclón del nueve de noviembre, vese nuevamente castigada por la Parca en la persona de la infortunada Aydee.

Con estas líneas vaya mi pesame a los Villa, por tan sensible pérdida.

LA ULTIMA NOTA

Para decir que tendrá efecto mañana en la capilla de la Milagrosa, una gran fiesta en honor de la Virgen Milagrosa.

La organizan las antiguas alumnas del plantel de la calle de Jovellanos, que ensayan un bellísimo coro que amenizará la solemnidad.

La Superiora del Colegio y la Presidenta de las Antiguas Alumnas señora de Cruz invitan por este medio a todas nuestras familias, a tan brillante acto.

Manolo Jarquín.

CRUCIGRAMAS

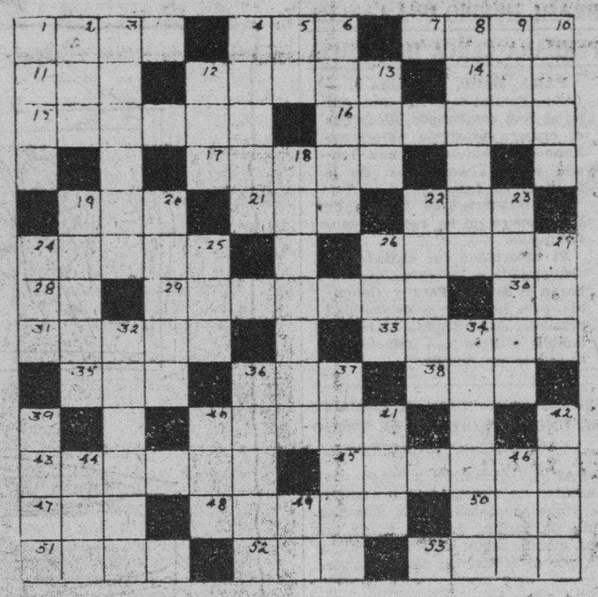

HORIZONTAL

1—Puerto en España.
4—Cara o rostro
7—Capital de Letonia.
11—Medida de longitud.
12—Referente a los polos.
14—Lugar donde se venden bebidas
15—Pez.
16—Descanso.
17—Rodéte.
19—Uno de los cantones suizos
21—Corriente de agua dulce.
22—Pariente.
24—Marca de pasta de dientes.
26—Instrumento de labranza.
28—Lewis Stone (ini.)
29—Reptil.
30—Preposición.
31—Lengua de Lacio.
33—El uno y el otro.
35—Enredo.
36—Río de Suiza.
38—Afluente del Ródano.
40—Colección de mapas geográficos.
43—Platillo de oro con que se cubre el cáliz.
45—Cantidad de 5.000 pesetas en plata.
47—Ciudad del Perú.
48—Hueso de la cadera.
50—Preposición inseparable que indica negación, contrariedad, separación.
51—Esposa de Abraham.
52—Departamento en Francia.
53—Animal.

VERTICAL

1—Recipiente de cristal.
2—Nombre de mujer.
3—Barco antiguo.
4—Probidad.
5—Contracción.
6—Azul claro.
8—Antiguo nombre de España.
9—Flúido.
10—Planta aroidea.
12—Preposición.
13—Uno de los nombres de Cibéles.
18—Relativo a los astros.
19—Ciudad de Suecia.
20—Ayuntamiento del partido de Sarriá. (Lugo)
22—Argumento.
23—Lugar donde se oían los músicos y cantores en Atenas.
24—Río de Alsacia Lorena.
25—Todavía.
26—Labra.
27—Islita de la costa gallega.
32—Río de España.
34—De dos pies.
36—Novelita de Chateaubriand.
37—Roedor.
39—Buey sagrado que veneraban los egipcios.
40—Ave trepadora de México.
41—Santo.
42—Llano, sin estorbo.
44—Lugar.
46—Aguardiente de semilla que se fabrica en Inglaterra.
49—Dos.

La solución mañana.

SOLUCION AL CRUCIGRAMA ANTERIOR

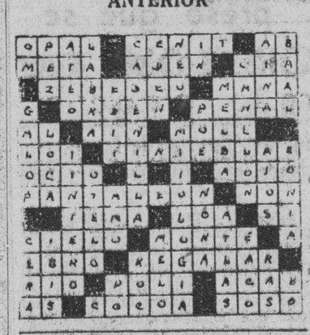

Más auxilios enviados a los damnificados

El Comité Central ha recibido nuevos donativos con destino a las víctimas del huracán

El comandante Alberto Barreras informa de los checks que ha recibido del señor Secretario de la Presidencia, que envía los donativos que le fueron enviados al Honorable señor Presidente de la República, que son los siguientes:

Mir Guás y Compañía, un mil pesos; Compañía Comercial Fernández Blanco, un mil pesos; Compañía Central, un mil pesos; Cacheiro y Hermanos, doscientos cincuenta pesos; Vicente García, cien pesos; Carlos Suárez, cien pesos; Calleja y Compañía, S. en C., cien pesos; Nicolás Díaz, cien pesos; Alonso y Menéndez, cien pesos; Peña y Vega, cien pesos; Francisco Piñeiro, cien pesos; Antonio F. Bermúdez, setenta y cinco pesos; Francisco Lorenzo, cincuenta pesos; Manuel Rubio, cincuenta pesos; Cándido Souto, vidriera «La Isla», cincuenta pesos; Alvarez y Gutiérrez, cincuenta pesos; Silvano Alonso, veinticinco pesos; L. Cabargas, vidriera «Los Terminales», quince pesos.

Los donantes de estas cantidades, pertenecen al comercio de billetes de Loterías.

El total de dichas cantidades asciende a la suma de $4,265.00.

Además ha recibido un check por valor de cincuenta pesos que envían los componentes de la Unión de Vendedores de la Habana por conducto del señor Secretario de Gobernación. Asimismo ha recibido un donativo ascendente a quince pesos cincuenta centavos en un giro postal que envía la Asociación Nacional de Emigrados Revolucionarios, Delegación de Key West.

Asimismo informa el señor Secretario de la Presidencia que ya se han construído por orden del Honorable señor Presidente de la República, cinco casas con destino a los pescadores de Santa Cruz del Sur, que se han comprado diez chalanas con sus remos y que se ha ordenado el arreglo del camino de Sola a Camagüey.

El Gobernador de Oriente informa que ha recibido una remesa que envía el gobierno dominicano con destino a Camagüey y que procurará atender las necesidades de Guamo, Guisa y Manzanillo.

El señor José Llamosas Carral, Presidente de la Asociación de Propietarios e Industriales y Vecinos del Cerro y Villanueva, informa que han remitido una remesa de 30 sacos de harina de maíz y dos sacos de sal, consignados al teniente coronel Vilató, en Camagüey.

EN VIGOR LAS REFORMAS DEL CODIGO PENAL

MADRID, diciembre 2. (AP).—Ha aparecido en la «Gaceta» una disposición firmada por el presidente de la República, poniendo en vigor las modificaciones del Código Penal aprobadas por las Cortes.

Tos Catarros descuidados Bronquitis

JARABE FAMEL — ACCIÓN RAPIDA Y SEGURA

calma la tos
facilita la expectoración
restablece el estado general

CONSULTE SU MÉDICO
De venta en todas las farmacias

Burla Burlando

INQUILINOS Y CASEROS ... .. .

Mi artículo del otro día titulado **Juicios de desahucios** ha tenido la virtud de remover algunas opiniones contrarias o favorables a mi **tema,** como todo lo que nos toca en la entraña. He recibido algunas cartas en las que se me alaba y otras en las que se me censura. Agradezco las primeras y no desdeño las segundas, ya que, por caso extraño, éstas, las que me **critican,** vienen escritas con la mesura y decencia que los **cánones** mandan.

En una de ellas suscrita por un señor cuyo nombre callaré por no estar autorizado para publicarlo, se me hacen algunos reparos sobre que ni todos los inquilinos de fincas urbanas son tan **malos** ni todos los caseros son tan **buenos** como yo los **pinto.**

Yo creo que a mi **corresponsal** le sucede lo que a ciertos autores a quienes les llega más a lo vivo una censura que cien alabanzas. Cierto que en mi mencionado artículo hice una clasificación un poco amarga de los inquilinos más o menos trapisondistas; pero también es cierto que hice mención precisamente, en primera línea, de los inquilinos que sin dejar de ser personas honorables, no pagan porque no pueden.

Mi corresponsal me arguye que, lejos de ser los **caseros** blandos y generosos como yo los describo, están en su inmensa mayoría afectados por los mismos instintos que el **tiburón.** Para comprobarlo me cita los nombres de dos conocidos «multipropietarios» que se han hecho famosos por la enorme amplitud de sus «agallas». No he de negar que existen «escualos» de esa especie, contra los cuales nunca serán bastantes todos los vituperios de que dispone nuestro idioma, tan rico en ellos.

Pero ya al citar como víctimas de las trapacerías de los inquilinos trapaceros, no pensé en los grandes propietarios, sino en el infinito número de propietarios modestos que son los más castigados por los muchísimos émulos del famoso **Duerubini,** el de **El Dúo de la Africana,** o sea el que popularizó la célebre frase de **Non li pago!...**

Aparte de esto el propio corresponsal reconoce que estos propietarios humildes son los que tropiezan con mayores dificultades en los Juzgados para hacer valer sus derechos, mientras que los propietarios de altura son servidos con la mayor rapidez y eficacia... Sobre esto no quiero opinar, pero de ello se desprende que el pequeño propietario es víctima a la vez del inquilino que le engaña y del Juez que debiera de hacerle justicia... Pasaré por alto otras persecuciones que sufre el casero por parte del Fisco, porque no es mi intención convertirlo precisamente en un **Ecce Homo...**

Bueno: dejando a un lado el **tema** de si son mejores o peores los propietarios o los inquilinos, diremos algo sobre lo que nos parece de la verdadera «madre del cordero», esto es, sobre la verdadera causa del **fenómeno** que estamos presenciando. Y esta causa no es otra que la innata propensión del corazón humano a aprovecharse cuando llega «la ocasión», es decir, de abusar cuando se siente fuerte contra el débil... La debilidad está ahora por parte del propietario y de aquí su situación de víctima...

Y para que vea mi corresponsal, y los que como él opinan, que en estos juicios no me guía parcialidad alguna, recordaré con gusto, es un decir los abusos que en tiempo no muy lejano cometieron los propietarios cuando se sintieron de **arriba,** o sea cuando escaseaban tanto las viviendas desocupadas que difícilmente encontraba uno un techo donde cobijarse... Esto es verdad; pero aquel abuso no justifica el de ahora, como no sea a título de venganza.

Ya he reconocido en mi citado artículo **Juicios de Desahucio,** que la «situación» presente es excepcionalmente mala, pero no para echarlo todo a **relajo,** ni para prescindir de toda equidad... Porque pudiera suceder, y está sucediendo ya, que sean los profesionales de la trampa los únicos que saquen provecho de la general penuria, y el evitar eso, en lo posible, es la más importante y sagrada misión de los ministros de justicia.

M. Alvarez MARRON.

En apoyo a la candidatura de Avelino González

Una nutrida comisión de socios veteranos de la Asociación de Dependientes nos ha visitado

Nos ha visitado una nutrida comisión del Comité «Socios Veteranos» de la Asociación de Dependientes del Comercio de la Habana, para demostrarnos su adhesión hacia la candidatura que lleva como Presidente a nuestro buen amigo Avelino González.

No podemos negarnos a publicar los datos que nos ofrecen, tanto por la alta estima y consideración que nos merece la Asociación de Dependientes, como por la calidad de las personas que nos lo piden.

Nos dicen esos veteranos del Centro aludido, que el momento actual es, como sucede en todos los demás sectores de la vida nacional, sumamente peligroso para poner la Asociación en manos inexpertas, que aunque tengan mucho cariño a la institución y gran deseo de engrandecerla y servirla, no es posible que resulte tan eficaz como aquéllos que la conocen íntimamente en todos sus detalles, tanto en la parte económica como en la social.

Estiman que nadie se encuentra en mejores condiciones para ello, que el señor Avelino González, quien ha demostrado una gran pericia en sus momentos más difíciles, especialmente cuando se corrió el riesgo de que un conocido inversionista rematara las propiedades del Centro. En aquel difícil momento, supo el señor González sortear todas las dificultades, encontrando, gracias a su prestigio personal, el dinero para cancelar diferentes hipotecas a un tipo sumamente bajo, facilitado por el señor Laureano Falla Gutiérrez, gran amigo y paisano del señor González.

Mucho extrañan los visitantes, que habiéndose lanzado la candidatura del señor Avelino González, surjan otras candidaturas, cuando lo natural y lógico sería que todos, por unanimidad la proclamaran, ya que existen en el señor González, conocidos méritos indiscutibles tanto por su pericia como por su amor a la institución.

La referida comisión nos trae una larga lista de las diferentes obras y reformas realizadas durante su período presidencial, que no la publicamos por entender que todo socio amante de la institución las conoce pero sí queremos resaltar, que representan un valor invertido de un millón cuatrocientos setenta y tres mil pesos.

También nos informan que el próximo domingo celebrarán una extraordinaria reunión en el vecino pueblo de Regla, a la que invitan a todos los asociados.

40 AÑOS de ÉXITO

VINO-LECITINO

PEPTONA-BARNET

FERROFOSFATADO

3 Copitas alimentan más que 100 gramos

CARNE FRESCA

Todo se asimila pronto sin digerir, descansa el estómago y el hígado

PREPARADO POR

Droguería "Sarrá" - La Mayo

SUSCRIBASE AL Diario de la Marina

M.E.C.D. 2016

RADIO Y ELECTRICIDAD

Por ALBERTO GIRO

TRASMISIONES PARA HOY

C. M. C. Y.
RADIOTEATRO «IDEAS PAZOS»
1325 kilociclos

9.00 a 10.00 p. m. El Radioteatro «Ideas Pazos» trasmite hoy los dos actos restantes de la comedia dramática en tres actos, original de Mariano Golobardas, titulada «El Derecho del Mal», que interpreta la compañía de Garrido. Orquesta de Cámara del Radioteatro «Ideas Pazos».

Mañana domingo, repris de la muy bella zarzuela «La Montería», ofrecida a la sociedad cubana por la tienda de tiendas «La Filosofía».

C. M. C.
340 kilociclos

10.30 a. m. Programa desde Los Precios Fijos.

8.00 p. m. Carmelina Delfín y Sara Jústiz, pianistas concertistas, interpretarán el siguiente programa, con la cooperación de la mezzo-soprano señora Tomasita Núñez.

1. Danza No. 5, Brahms, primera audición, dos pianos.
2. Dulce misterio de la vida, antigua canción norteamericana, mezzo-soprano señora Núñez.
3. Rapelli toi, Cervantes, primera audición, dos pianos.
4. Matinal, C. Delfín, mezzo-soprano señora Tomasita Núñez.

8.15 p. m. Obertura, música selecta. (Trans. eléctrica).

8.30 p. m. Carmelina Delfín y Sara Jústiz, continúan con:

1. La hiladora, Raff, dos pianos.
2. Así es el beso, S. Jústiz, canción-bolero, mezzo-soprano señora Núñez.
3. Danza de Anitra, Grieg, dos pianos.
4. Serenata cubana, M. Simón, mezzo-soprano señora Núñez.

8.45 p. m. Canciones escogidas populares. (Trans. eléctrica).

9.00 p. m. Hora Oficial. (Observatorio Nacional).

9.01 p. m. Carmelina Delfín y Sara Jústiz, prosiguen su programa con:

1. (a) Dame tu amor, (b) Lola está de fiesta, danzas, E. Lecuona, dos pianos.
2. En el cañaveral, guajira, C. Delfín, mezzo-soprano señora Núñez.
3. Incertidumbre, romanza, Sara Jústiz, mezzo-soprano señora Núñez. primera audición.
4. Waltzing doll, E. Poldini, dos pianos.

9.15 p. m. Música variada. (Trans. eléctrica).

9.30 p. m. Carmelina Delfín y Sara Jústiz, terminan su programa con:

1. Rosario, canción, Nevin, mezzo-soprano señora Tomasita Núñez.
2. Liebes-Leid, Kreisler, dos pianos.
3. Gitana, canción, A. Lara, mezzo-soprano señora Núñez.
4. Potpourri, C. Delfín, dos pianos. primera audición.

9.45 p. m. Música popular. (Trans. eléctrica.

10.00 p. m. Desde Montmartre Cabaret. Jazz Band y Son, bailables.

11.00 p. m. Buenas Noches.

C. M. C. W.
965 kilociclos

4.00 a 5.00 p. m. La Hora Infantil por el Hada de los Niños.
5.00 a 5.30 p. m. Tangos.
5.30 a 6.00 p. m. Canciones de Mojica y Ortiz Tirado.

C. M. C. Y.
1325 kilociclos

7.30 p. m. Canciones escogidas.
8.00 p. m. Del Teatro Lírico Español.
8.30 p. m. Media hora con los grandes maestros del piano.
9.00 p. m. Radioteatro «Ideas Pazos».
10.00 p. m. Bailables de la C.M.C.Y.
10.30 p. m. Hasta Mañana.

C. M. B. Z.
1010 kilociclos

9.00 a. m. Música Internacional. Noticias Sociales y Teatrales.
11.00 a. m. Orquesta Habana.
12.00 m. Hora Oficial. Estado del Tiempo. Programa a cargo de Guillermo Pérez y Gerardo Llorente.
1.00 p. m. Charla científica a cargo del doctor Rafael Llansó.
4.00 p. m. Alcalde Infantil.
6.00 p. m. Música variada.
7.00 p. m. Hora Bohemia. A cargo de Don Galaor. Canciones por Nora Reyes. Recitaciones por José López Ruiz y el Teatro Sintético del Aire.
8.00 p. m. Programa musical.
9.00 p. m. Música variada.
10.00 p. m. Programa a cargo de artistas.

C. M. C. Q.
775 kilociclos

12.00 a 1.00 p. m. Septeto Nacional.
1.00 a 2.00 p. m. Orquesta Lincoln.
6.00 a 7.00 p. m. Orquesta López-BBarroso.
7.00 a 8.00 p. m. Hora Hispano-Cubana.
8.00 a 9.00 p. m. Trasmisión selecta.
9.00 a 10.00 p. m. Programa con números de variedades por artistas.

C. M. B. S.
780 kilociclos

10.00 a 11.00 a. m. Programa comercial.
11.00 a 12.00 m. Programa de la hora de almuerzo.
4.00 a 5.00 p. m. Programa Majestic.
5.00 a 5.30 p. m. Música selecta.
5.30 a 6.00 p. m. Cultura Física, profesor Liederman.

C. M. B. C.
1270 kilociclos

12.00 a 1.00 p. m. Orquesta de Belisario López.
1.00 a 2.00 p. m. Silencio.
2.00 a 3.00 p. m. Música variada.
3.00 a 4.00 p. m. Sexteto Habanero.
4.00 a 5.00 p. m. Silencio.
6.00 a 7.00 p. m. Carlos de la Uz y profesor Santos Menéndez.
7.00 a 8.00 p. m. Música española con los Verderones.
8.00 a 9.00 p. m. Selecciones de óperas.
9.00 a 10.00 p. m. Comedias y variedades bajo la dirección de Pura García y Manuel Sánchez de León.
10.00 a 11.00 p. m. Programa comercial.

C. M. A. F.
680 kilociclos

6.00 p. m. Música variada.
7.00 p. m. Música para la comida.
7.30 p. m. Paul Nickse al piano.
7.45 p. m. Noticiario en inglés.
8.00 p. m. Un Poco Mejor que lo Mejor.
8.30 p. m. Concierto Sinfónico.

9.00 p. m. Babette Blue, soprano lírica.
9.15 p. m. El programa de la Pan American Airways.
9.30 p. m. Trozos de óperas.
11.00 p. m. Síncopa de la I. B. C.

W. L. W.
700 kilociclos
CROSLEY RADIO CORPORATION
Cincinnati, Ohio

7.00 Amos n Andy NBC.
7.15 Gene and Glenn.
7.30 R. F. D. «Boss» Johnson.
7.45 The Sunshine Boys.
8.00 Over the Rhine. Banda alemana.
8.15 Tony Cabooch.
8.30 Billie Daucha y orquesta.
8.45 Cuarteto de cuerdas.
9.00 Ace Brigode. Orquesta.
9.30 The Crosley Follies.
10.00 Thelma Kessler y orquesta.
10.15 «The Whole Town is Talking».
10.30 Gus Arnheim. Orquesta Bailable.
11.00 Sid Ten Eyck.
11.30 Henry Thies. Orquesta.
12.00 Moon River.
12.30 a. m. Gus Arnheim. Orquesta bailable.

CMW

585 kilociclos

:: HOY ::

A LAS 10.00 P. M.

HORA ELEGANTE

Programa por «El Duo Perfecto», (Carmelina y Arturo), recitadora Billy Alfonso y los esposos Martínez, (piano y guitarra).

50 por ciento exacto

VENTA ELIMINADORA

a la mitad con el público

una oferta tan honrada como sincera

SIN CAMBIAR LA ETIQUETA

SIN REMARCAR LA MERCANCIA

SOBRE NUESTRO PRECIO FIJO

50% de verdadera Rebaja

Dic. 5 QUINCE DIAS Sin Prórroga **Dic. 20**

CASA VERSALLES

NEPTUNO 24 Frente al Cine Encanto

50 por ciento cierto

A LOS INSPECTORES DEL DISTRITO CENTRAL DEBE EXIGIRSELES EL CARNET

Hay muchos estafadores haciéndose pasar como inspectores del Distrito. Se ha comprobado que muchas cantinas de bebidas en bodegas, que aparecen dadas de bajas, están vendiendo al público

Nuevamente se ha dirigido el jefe del Departamento de Gobernación del Distrito Central, señor Ambrosio Borges, a la policía para recomendar la más estricta vigilancia en lo que se refiere a las personas que están visitando los comercios para estafar a los dueños de los mismos fingiéndose inspectores municipales.

Como quiera que en estos días el Alcalde ha ordenado reinspecciones a industrias y casas comerciales, especialmente a las que utilizan en sus negocios motores eléctricos o calderas de vapor, esos individuos se presentan a los contribuyentes, diciéndole que van a levantar acta de infracciones que ellos mismos inventan, dejando de actuar si se les da alguna cantidad de dinero.

También el señor Borges desea hacer saber a los industriales y comerciantes, que no deben de permitir actuación alguna en sus casas, sino a quienes justifiquen su personalidad de inspector o comprobador del Distrito Central, con el correspondiente carnet y con el decreto del jefe del Departamento respectivo ordenándole la labor que deben de realizar.

LA JEFATURA DE FOMENTO

El arquitecto señor Luis Bay, segundo jefe en propiedad del Departamento de Fomento, está ocupando en estos días la jefatura de esa dependencia, por estar enfermo el arquitecto señor Luis Echevarría.

El señor Bay ha estado despachando con el Alcalde los asuntos todos relacionados con el Departamento.

EL COMANDANTE DELGADO

Ayer celebró extensa conferencia con el Jefe del Departamento de Impuestos, señor Amenabar, el comandante Delgado, de la Policía Nacional designado por el Alcalde señor Izquierdo para que realice con los vigilantes a sus órdenes comprobaciones en establecimientos especialmente en las bodegas con cantinas de bebidas, para saber si están al corriente en el pago de la patente de alcoholes. El comandante Delgado informó ayer al señor Amenabar que se está encontrando con casos en que el dueño ha dado de baja su cantina de bebidas y, sin embargo, la misma continúa abierta al público. En estas defraudaciones se exigirá al interesado el pago del duplo del valor de la patente como penalidad, aunque dándole facilidades para que en forma escalonada pueda ponerse al corriente con el Distrito Central.

ERARIO DEL DISTRITO CENTRAL

Recaudación del día 1: Ejercicio corriente: $11.016.12. Resultas mil 634.91. Consejo Provincial: $2,526.99. Existencia en caja: Ejercicio corriente: $94.055.17. Resultas: $16,372.58. Consejo Provincial: $22.302.01. Presupuesto extraordinario: $432.94. Depósitos: $83.495.51. Total: $126.658.21.

COBROS. Transporte terrestre: $189.50. Cuotas ocasionales: $548.95. Espectáculos públicos: $88.58. Multas: $14.00.

TRASMISIONES DE DOMINIO

La Comisión del Impuesto Territorial ,conoció en el día de ayer las siguientes trasmisiones de dominio: Emilio Alamilla y Ramos vendió a Enrique Fernández Vilabri, las casas Municipio letras A y B. en $1.100 y $2.250, respectivamente. Francisco Areces y Garcéa traspasó a Emilio Alamilla y Ramos, la casa Rayo 85 con un valor de $4.100. El señor Demetrio Alvarez, trasmitió a la señora Rosa Luisa V. Rojas, la casa Ave. de Menocal s|n en Arroyo Apolo, valorada en $2,000, y el señor José Honorio Maulini Sanson traspasó a la señora Juana D. Sanson, las parcelas 15 y 16 del Reparto Bustamante, en la finca San José, Arroyo Naranjo, valoradas en $300.00 respectivamente.

BAJAS

Han solicitado del Distrito Central, causar baja como contribuyentes los señores: David Bekar, tienda de Tejidos en Santa Clara 22 y el señor Braulio Saenz, las casas A y 21 entre A y Paseo, por haber sufrido demolición.

POR CARECER DE LICENCIA

La Policía Nacional ha remitido al Distrito Central, numerosas actas donde se denuncian que carecen de la debida licencia para su funcionamiento, las casas de comercios siguientes: Encarnación S|N, Rodríguez 15 y Enamorados s|n bodegas. Garage con venta, en Concha 11, vulcanización en Concha No. 5, café cantina en Concha 3, tren de lavado en Marina 11, cantina de bebida en Concha 3, bodega con cantina de bebidas en Concepción y 10 y otra en Concepción y 14; cantina de bebidas en Rincón de Melones al mismo tiempo que una bodega; oficina de comisionista en Brasil 22; bodega en Marta Abreu 65; comisionistas en Cuba 24; panadería en Aguiar 52, fígón en Aguiar y Teniente Rey; imprenta en Aguiar 112; zapatería en Paula 18; puesto de venta de leche en Aguiar 68; café cantina en Empedrado 30; imprenta con motor en Aguiar 78, taller de rótulos en Aguiar 55; bodega en Carrillo 117; café cantina en Carrillo 118; café cantina en Capdevila 5 y 7; fígón en Estrada Palma 107; fígón en Estrada Palma 103; remendador de calzado en E. Palma 109; bodega en Estrada Palma 109; puesto de venta de tabacos en Estrada Palma 52; tren de cantina en Manrique 152; taller de lavado en V. Muñoz 47; venta de aves en Sitios 54; bodega con alcoholes en Barnet 111; fábrica de tabacos al menudeo en Rastro 3; bodega en Villuendas 104; Academia de Corte y Costura en San Lázaro 299, tienda de lámparas y efectos eléctricos en San Miguel 135; taller de reparaciones de autos en Jovellar s|n; café cantina en Carlos III 263, billar en Ayestarán 1 y vulcanización de gomas en Menocal 64.

Ungüento Cadum
para las
Erupciones

Es sorprendente el ver con qué prontitud el Ungüento Cadum quita y cicatriza las erupciones de la piel. No importan cuáles sean los remedios que haya usado sin obtener beneficio, no tiene por qué desanimarse, pues el Ungüento Cadum es distinto a todos los demás remedios. Hace cesar la picazón instantáneamente y empieza a cicatrizar con la primera aplicación. Las enfermedades más obstinadas de la piel, como los granos, úlceras, erupciones, lastimaduras, eczema, urticaria, cortaduras, quemaduras, almorranas de picazón, etc., se alivian prontamente con el Ungüento Cadum

Crónica Habanera

JUVENTUD DISTINGUIDA

Publicamos hoy el retrato de una de las jóvenes que mayores simpatías ha despertado entre las que comienzan a salir a sociedad: la bella señorita Gilda Morales.

Gilda es hija del conocido letrado Juan Morales y Pedroso y de su esposa la señora Consuelo Seiglie.

SANTOS DE HOY: SAN FRANCISCO JAVIER

Saludamos en sus días a la señora Panchita Suárez Murias distinguida esposa del doctor Luis de Solo, destacado letrado de nuestro foro.

También celebra hoy su santo la señora Paquita Morales Pasalodos, gentil esposa del doctor Ricardo Rodríguez Cáceres, Registrador de la Propiedad de Santiago de Cuba.

Saludamos a los siguientes caballeros:

Monseñor Francisco Abascal, Párroco de la Iglesia del Santo Angel Custodio.

Francisco Tamanes, distinguido comerciante.

El doctor Francisco Marill.

El conocido abogado Francisco Villaverde.

El doctor Francisco de Velasco.

Nuestro querido amigo, Paquito Pérez.

El Conde de Jaruco, señor Francisco de Santa Cruz y Mallén.

Nuestro querido amigo Paquito Sierra, administrador del Teatro Principal de la Comedia y distinguido periodista.

Javier del Valle, Javier de Urrutia.

El Padre Francisco Javier Asensio, Director de las Hijas de María de la Iglesia de Reina.

Javier Pérez de Acevedo, antiguo funcionario de la carrera diplomática.

Y los jóvenes Javier Lescano y Javier Caballero.

NOTA DE DUELO

El señor Pedro Figueras y Baró, Presidente de Honor de la Bolsa de la Habana, y socio fundador número uno de la misma, ha dejado de existir, después de haber sufrido una larga enfermedad cuyo desenlace parece haber precipitado el sensible fallecimiento de su esposa la señora Francisca Pastrana, acaecido a principios de esta semana.

La señora Orosia Figueras viuda de Parajón y los esposos Manuel Alonso y Lolita Figueras, pasan en estos momentos por el terrible dolor de haber perdido a sus padres, casi al mismo tiempo.

Hacemos votos por que les sea concedida, a todos los familiares, la resignación necesaria en estos momentos:

El sepelio del distinguido caballero desaparecido, cuyas bondades eran muy apreciadas en la sociedad habanera, se verificará en la mañana de hoy.

VIAJEROS DISTINGUIDOS

Hoy, a bordo del Oriete, regresa el señor Atilio Leon, secretario de la Legación de la República Dominicana y director gerente de la Confederación del Canadá.

Acompaña al distinguido diplomático su gentil esposa la señora Eva García.

El matrimonio viajó por los Estados Unidos y el Canadá, donde permanecieron cerca de un mes.

EN EL HAVANA YACHT CLUB

Hoy, a la una y media de la tarde, se celebrará en el Habana Yacht Club un almuerzo que le ofrecen sus amigas a la señorita Carmen Herminia Carranza, como despedida de soltera.

La señorita Carranza contraerá matrimonio, el próximo jueves, con el distinguido ingeniero Alfredo Maruri y Guilló.

La ceremonia se celebrará en la Iglesia Parroquial del Vedado, a las nueve y media de la noche.

Veinticuatro jóvenes amigas de la novia se sentarán, bajo los cocos, en una mesa bellamente adornada.

EN LA CAPILLA DE LOS ESCOLAPIOS

A las nueve de la noche de hoy contraerán matrimonio, en la Capillita de los Escolapios de San Rafael, la señorita Josefina Alvarez Cowley y el señor José Mieres.

Apadrinarán este simpático enlace la señora Consuelo C. de Mieres y el doctor Luis Cowley, Juez de Instrucción de Marianao.

El jardín «El Clavel» ha sido encargado del adorno de la Capilla.

También hará el renombrado jardín de los Hermanos Armand, el precioso bouquet nupcial, para la gentil desposada, bautizado con el nombre de «Lien d-amour».

(Continúa en la Pág. SIETE)

Exposición de caricaturas de la Srta. Ríos

Presenta treinta caricaturas de nuevo estilo, en el salón del Círculo de Bellas Artes

Ayer tarde, a las cinco, se inauguró en los Salones del Círculo de Bellas Artes, con sede en la Plaza de la Catedral, la «Exposición de Caricaturas» de la señorita María Luisa Ríos.

Al acto concurrieron algunos miembros de la Directiva, y el público que, generalmente sabe interesarse por nuestras manifestaciones artísticas, compuesto siempre por periodistas, artistas consagrados, estudiantes de Bellas Artes y amigos de la expositora.

La misma señorita Ríos, hizo uso de la palabra; al presentarse ella misma y dar las gracias a las señoras y señores allí presente. Exhibe la señorita Ríos, una treintena de caricaturas, en las que ha logrado más de un acierto, no obstante la rapidez fantástica con que éstas han sido ejecutadas. Creemos que la señorita Ríos ha sido influenciada por Maribona. Y no precisamente por el arte de la caricatura, que sin duda nuestro compañero posee, ni tampoco por su polifacetismo vertiginoso y agotador, sino por unas palabras pronunciadas por Maribona, hace escasamente cinco días, en una conferencia sobre los «Caricaturistas Cubanos».

Maribona se preguntaba cómo es que, poseyendo la mujer cubana una visión maravillosa para al primer golpe de vista percibir todo lo que de ridículo llevan ciertas amigas, el sombrero demasiado grande, unos zapatos rojos, que no entonan con el traje azul, muy cortas las mangas, etc., no hubiera entre las cubanas una caricaturista.

La señorita María Luisa Ríos, pretende, a lo que se ve, ocupar ese lugar; veremos si la crítica docta le concede tal honor y si continúa su carrera con la valentía, inconsulta por sobre toda manera, con que presentá estas sus primeras treinta caricaturas.

Otra innovación digna de mención es la de que cada caricaturado, tiene a su lado el nombre, con lo que nos inclinamos a creer que el público se evita el trabajo monótono de averiguar de quién se trata, siguiendo un orden numérico, esclavizado al catálogo.

Felicitamos, no obstante, calurosamente, a la joven caricaturista, deseándole brillante éxito en su futura carrera.

Caballeros-- ¡qué precios!

¡Mínimos! ¡Precios mínimos! Eso es ya mucho en estos tiempos. Pero no es todo. Venga a ver la calidad de estos artículos. Venga a ver la elegancia y la variedad de ellos. Venga—y no nos pregunte por el secreto de estas increíbles ofertas... ¡¡Aprovéchelas!!

Camisas

De poplín fino, a listas y otros dibujos de elegante fantasía, combinando tonos muy elegantes, o bien enteramente en bl... o. De cuello fijo o con dos cuellos separados, a **1.00**

La camisa de cuello duro de moda. En fondos de color muy finos, con obras a lista o en cuadrícula menuda. Como las anteriores, en tallas garantizadas completas, a **1.25**

Payamas

De Poplín y Soiesettes en colores enteros, con o sin cuello, a **1.50**

De Bastista y Poplín en elegantes estampados y estilo de cuello, a **1.65**

Ropa Interior

Calzoncillos o Camisetas esmeradísimamente confeccionados en Poplín o tela de Payama, a **35 cts**

Camisetas de punto de algodón, en estilo atlético; una calidad excelente no obstante este precio **30 cts**

Calcetines

de seda de fantasía, en una variedad inagotable de dibujos y colores, a **30 cts**

Corbatas

de pura Seda, inarrugables, muy dobles, en los colores y dibujos más finos, a **50 y 75 cts**

Fin de Siglo

Selecciones para la presente temporada.

Creaciones exclusivas.

Sandalia Charol Negro y También en Gamuza Negra **$6.00**

La Moda

S. RAFAEL Y CELIANO.

$3.50

Charol Negro y el mismo Estilo en Gamuza Carmelita y Piel de Reptil Brown.

Piel Carmelita y Gamuza Brown y el Mismo en Todo Piel Carmelita y Pespunte Beige. **$4.00**

Estudio Ribé

HIJAS de GALICIA DEDICADA EXCLUSIVAMENTE a MUJERES y NIÑOS

SOLICITE SU INSCRIPCION Telfnos - M-2197 I-5266

M.E.C.D. 2016

ESCENARIO Y PANTALLA

PRINCIPAL: «ENGAÑALA, CONSTANTE. (YA NO ES DELITO)»

GUILLERMO de Mancha, uno de los pocos «animadores» que nos quedan dentro del llamado «género de verso», funge como organizador y director de la compañía que inauguró anoche la temporada «oficial» de este invierno en el «Principal de la Comedia».

Una cosa, por lo menos, ha logrado De Mancha: reclutar gente nueva. Ahí están Isabel Quirós, que actúa por primera vez en La Habana; Sol Pinelli, a quien conocíamos más como danzarina que como actriz; Georgina Alcover y Ricardo Florit, que proceden del «elenco» de aficionados de la Sociedad Pro-Arte Musical; Pura García, María de los Angeles Romero y otros que ya irán saliendo en sucesivas funciones. Ello satisface un deseo del público, a la vez que contribuye a la formación y cultivo de artistas «del patio», al margen del género bufo, por el cual nuestros faranduleros han sentido una predilección casi exclusiva.

Para la función inaugural se eligió una farsa sin pretensiones titulada «Engáñala, Constante. (Ya no es delito)», original de dos comediógrafos «menores»: Antonio Paso y Valentín de Pedro.

En cierto sentido y salvando todas las distancias es una variante—para andar por Madrid—de «El curioso impertinente» que Cervantes intercaló en su obra capital. Cierto que la esposa de Constante no confiesa su propósito de poner a prueba la fidelidad «escandalosa» de su marido, sino más bien impedir el grave conflicto que en los hogares convecinos suscita, por contraste, esa fidelidad; pero no menos cierto que su orgullo de hembra excepcionalmente correspondida se siente satisfecho ante la posibilidad de poder hacer impunemente ciertos experimentos peligrosos.

Resultado: que Constante era fiel porque no se le había presentado ante las narices la ocasión de no serlo. Tan pronto su misma esposa se la brinda, deja en ridículo a todos los que se motejaban de su adustez y se convierte en un hiperbólico juerguista.

Moraleja: que en el matrimonio no hay que andarse con muchos experimentos. O también que no se debe jugar con fuego.

Nada nuevo, ¿verdad? Pero entretenido. A lo menos eso dijo el público, que rió con la guasa madrileña que Paso y De Pedro espolvorearon en la obra.

En cuanto a la interpretación recibimos, en términos generales, la grata impresión de que ha sido ensayada bajo una dirección acuciosa y con la morosidad mínima que el hacer bien las cosas exige. No hay maravillas en el discreto cuadro que nos ha presentado De Mancha. No se anunciaron tampoco. Pero hay artistas inteligentes y entusiastas, dispuestos a poner decorosamente las obras.

Isabel Quirós, la «debutante», es una actriz fina, de buen ver, que dice bien y se mueve con graciosa naturalidad. Esperamos a verla en empeños más altos para aquilatar mejor sus méritos.

Sol Pinelli, ayudada por su figura y por esa euritmia espontánea que da el haber ejercitado el baile, lució airosamente en el papel de Africa.

Concha Pascual, bien conocida característica, mantuvo, con Guillermo de Mancha, la tensión cómica de la farsa. Este último en el papel de Constante reveló una vez más sus cualidades de actor eficaz.

Los demás dieron también su más honrada contribución: Ricardo Florit, que se mueve ya con dominio de profesional; Pura García, Georgina Alcover, las Vázquez, Caridad Castillo, Antonio Bravo, Alvaro Suárez, Pedro Segarra, José López Ruiz, etc.

El hecho de que para la función inaugural se eligiese esta obra de tono zumbón y ligero (que, por cierto, se repite esta noche, en vista del franco éxito de risa que obtuvo) no significa que ella ha de dar la tónica de esta temporada. Antes al contrario, Guillermo de Mancha se propone no sólo estrenar diversas obras de importancia (clasificables algunas de ellas dentro del denominado «teatro nuevo»), sino exhumar algunas antiguas de valor notorio que para las generaciones más jóvenes resultan novedades y para las más provectas un pretexto de agradable recordación. Así para mañana domingo se prepara la reposición de «Un drama nuevo», de Tamayo y Baus, la obra maestra de este autor y una de las que, en el siglo pasado, lograron más predicamento, dentro y fuera de España.

«Un drama nuevo», con su acción apretada e intensa, será una obra de prueba para la compañía del «Principal». El hecho de que Guillermo de Mancha haya decidido abordar las responsabilidades de índole tan varia que una reposición de esta naturaleza supone, evidencia la seriedad de sus propósitos.

En este sentido merece el parabién y el estímulo de todos.

Francisco ICHASO.

NOTAS

MARY MORANDEYRA, MAÑANA, EN EL «CAMPOAMOR»

Mañana domingo, a las diez de la mañana, Mary Morandeyra, cuya personalidad lírica no necesita encarecimientos, dará una fina fiesta teatral en el «Campoamor».

El programa consta de dos partes. En la primera, después de unas palabras previas del doctor Rafael María Angulo, ilustre presidente de la Asociación de la Prensa, Mary Morandeyra dirá una charla titulada «Hollywood y sus estrellas». La fina escritora acaba de regresar de un viaje al occidente de los Estados Unidos. En Hollywood tuvo oportunidad de conocer muy de cerca la vida de las «estrellas». Observó además, sagazmente, el curioso mecanismo según el cual se desenvuelve la complicada vida hollywoodense. De esto nos hablará la gentil Mary y ante la eficacia plástica de su palabra, toda una cohorte de «estrellas» cobrará vida sobre el escenario. Será un espectáculo delicioso.

En la segunda parte del programa, Mary Morandeyra nos dirá algunas de sus últimas poesías, bien escenificadas, bien musicalizadas, con el concurso de la excelente actriz Lolita Berrio, de la gran violinista Rosita Chanivecky y del notable pianista Rafael Morales.

Mary Morandeira, la gentil poetisa, que dará mañana, a las diez a. m., en el «Campoamor», una charla sobre Hollywood y un «recital» de poesías escenificadas y musicalizadas.

Es grande la demanda de localidades para esta función dominical y matinal.

«FAUSTO»: ESTRENO DE «EL PRIMER AÑO»

El estreno en Cuba que hoy ofrece el «Fausto» es el inicio de una etapa de grandes estrenos.

«El primer año», verdadera superproducción Fox, está reputada como la mejor película que han filmado Janet Gaynor y Charles Farrell.

El asunto de «El primer año» está tratado con soberana maestría por directores e intérpretes.

El amplio vestíbulo del teatro «Fausto» ha sido bellamente adornado con fotos de las novias de 1932 por Rembrandt y flores del jardín «Milagros».

Una nota de extraordinaria simpatía es que en los turnos preferentes de hoy, son invitados de honor de la empresa, un selecto grupo de desposados que se hallan dentro del primer año de matrimonio.

Y otra nota es que en los intermedios a las cinco y treinta y nueve y treinta, se presentará la orquesta de los hermanos Castro, conjunto musical que no necesita elogios.

Los turnos son a las tres y treinta; cinco y treinta; siete y treinta y nueve y treinta, noticiero Fox, Su Alteza la Princesa, comedia, «Carnes Tolendas», cartón y «El primer año».

Precios: treinta centavos luneta hasta las cinco y treinta y cuarenta centavos luneta y cincuenta centavos preferencia, después de esa hora. Niños a todas horas: 20 centavos.

Manolo Castro, director de la simpática Orquesta «Hermanos Castro», que actuará desde hoy en los intermedios del «Fausto»

REVISTAS DE LUJO EN «PAYRET»

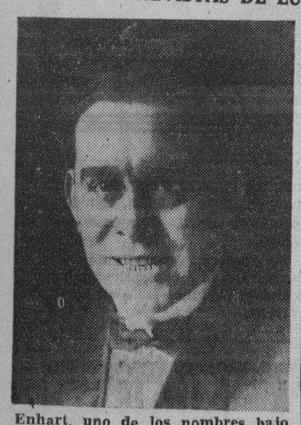

Enhart, uno de los nombres bajo los cuales gira la gran compañía de revistas que en breve actuará en el «Payret»

Revistas de lujo y además vistosas, variadas, originales: he aquí el espléndido espectáculo que nos ofrecerá la compañía de Alegría y Enhart que en breve llegará a la Habana para rendir una breve temporada en el teatro «Payret».

Alegría y Enhart, es una combinación teatral de éxito seguro. Son artistas que ofrecen un «record» insuperable: el de no haber fracasado nunca. En México acaban de hacer «furor» montando el mismo espectáculo que en breve nos darán a conocer en la Habana.

Hay abierto un abono a los ocho estrenos de la temporada de Alegría y Enhart: «Seda y oro», «Yo me caso con usted», Oiga... Oiga», «Las mujeres mandan», «Los ases de la pantalla», Sevilla 1929», «Así es el mundo» y «México de mis amores».

Hay además otro abono a cuatro únicas matinées.

Ambos se cubren rápidamente.

BUEN PROGRAMA EN EL «NACIONAL». 20 Y 10 CTS. LUNETA

Muy interesante y ameno el programa que se presenta en el teatro «Nacional» por «The Theatrical Ten Cents. Company».

En el programa escénico figuran números originalísimos por Clarisse et Christian, Celina Pedroso, el dueto «Topacio», René Crucet y el cuerpo de baile y la pantomima trágica «Tarzán, el hombre mono», por Elía de Granados, Clarisse et Christian, Blanco, Llorens y toda la Compañía. Esta pantomima reproduce una escena en la edad de piedra, teniendo por escenario la selva. Es una fantasía teatral a que valorizan además de los artistas, la música del maestro Muguerza, el decorado de Nono Noriega y el vestuario de la casa Pilar.

En la pantalla se anuncian «El ángel de la noche» por Nancy Carroll y Frederich March y «Tú serás madre» por Ruth Chatterton y Paul Lukas. A la matinée de hoy asistirá el Colegio que sostiene el Distrito Central «Romualdo de la Cuesta». Estas niñas en número de doscientos acuden todos los sábados al «Nacional» obsequiadas así por el Alcalde Jefe del Distrito Central.

Para mañana domingo, gran matinée: muchos regalos, películas, muchos números de variedades cómicas y Pepito y Minutillo.

«LA VENUS RUBIA», POR MERLENE DIETRICH, EN EL «ENCANTO»

Un cheque de dos mil pesos. Si usted fuera la esposa de un hombre enfermo que necesitara esa suma para curarse, pero que supiera que el hombre que se lo ofrecía estaba enamorado de usted: ¿aceptaría usted ese cheque? Vea lo que hace Marlene Dietrich, la gran artista, en la magnífica producción «La Venus rubia» que con tanto éxito viene exhibiéndose y que hoy se repite en todos los turnos.

Mañana: gran matinée con «Damas del Jurado», el episodio cuarto de la serie «Héroes del Progreso», titulado «Un tiro en la penumbra»; «La Venus rubia» y «La novia azul».

El martes: el estreno de «Letty Lynton-Mujer voluptuosa», en donde aparecen Joan Crawford, Robert Montgomery y Nils Asther. Un hermoso país tropical propicio al ensueño, un intenso amor pasional y la sombra de la culpa persiguiendo eternamente a una mujer que había cometido el pecado de amar profundamente a un solo hombre; tal es, en síntesis, el argumento de esta cinta.

«LA BELLA DURMIENTE», MAÑANA, EN EL «AUDITORIUM»

A petición de numerosas personas, justamente apasionadas por el esfuerzo que ha hecho la sociedad «Pro-Arte Musical», al montar con niñas, bajo la dirección experta del profesor Yavorsky, el espléndido «ballet» de Peter Illitch Tchaikowsky «La bella durmiente del bosque», mañana domingo, a las cuatro en punto de la tarde volverá a montarse el soberbio espectáculo en una función de carácter público, a fin de que aun aquellas personas que no son socias de «Pro-Arte» puedan disfrutar del mismo.

Apenas anunciada esta «reprise», la demanda de localidades ha sido enorme. Ello prueba el entusiasmo que es el espectáculo que ha producido y que se traducirá mañana en un «lleno» del magnífico teatro de Pro-Arte».

Las localidades se venden a los precios de $1.20 la luneta, 0.80 el primer balcón, 0.50 el segundo, 010.00 los palcos de cinco asientos y $6.00 los de cuatro. Las que quedan pueden separarse por el teléfono F-1323.

«UNA NIÑA DE ENCARGO», EN EL «CAMPOAMOR»

¿Cómo imagina usted que sea una mujer preciosa que se entrega al amor porque es incapaz de dominar sus anhelos de cariño? Vea a Jean Harlow en el drama «Una Niña de encargo» y tendrá la idea perfecta de cómo es una mujer apasionada. A «Una niña de encargo» los hombres le inspiraban temor, sabían que entre los brazos de un amante, ella se entregaba, sin resistencia y trataba de huir de ellos... pero en vano. En «Una niña de encargo», película aprobada para mayores, actúan también Chester Morris, Lewis Stone, Leyla Hyams y Una Merkel.

Mañana: gran matinée, comenzando con los episodios 4, 5, 6 y7 de la sensacional serie «El misterio de la selva» titulados «El reptil venenoso», «La caverna misteriosa», «La emboscuada» y «En las quijadas de la muerte». «Una niña de encargo» y por último, la interesante producción «Mas fuerte que el odio» con Constance Cummings, Leo Carrillo y Boris Karloff.

El lunes, Harold Lloyd, el gran cómico, en «Cinemanía», producción que le hará reir a madíbula batiente por una hora y media.

EL ESPECTACULO DE EUGENIA ZUFFOLI

Así, el «espectáculo», con todas las responsabilidades que implica en la palabra cuando se la usa en su más alta acepción. Eugenia Zuffoli, porque sabe, quiere y puede, dará un gran espectáculo ella sola en el escenario del «Principal de la Comedia». Dos «recitales» únicos: el primero el viernes por la noche, el segundo el domingo 11 por la tarde, a las 3 y media. Una orquesta de las mejores acompañará musicalmente a la gran artista.

Todo un mosaico de atracciones ofrecerá la sin par Eugenia en estos «recitales». Como actriz de «verso» —que lo es y de las primeras—estrenará monólogos de los Quintero, de Benavente, de Martínez Sierra, de Tomás Borrás, de Primelles, etc. Escenificará poesías además. Y, por último, actuará como artista suprema del género lírico, interpretando todas las formas de la canción, incluso la cubana, pues cantará «Butterfly», «Flor del Cabaret», el pregón «El Florero», «Sólo tú» y «Yo me voy a Hollywood», de Ernesto Lecuona, de quien es la Zuffoli gran admiradora.

El abono a los dos «recitales» de la Zuffoli está abierto en la contaduría del «Principal» (teléfono A-6737) a los precios de $8.00 los palcos platea, $2.20 la luneta y $1.60 la butaca, por los dos «recitales».

TARDE Y NOCHE EN EL «MARTI»

Esta tarde, a las 5 y 15, se celebrará en este coliseo una gran tanda elegante. Ocupará la escena «Un chisme de sociedad» comedia lírica, estrenada anoche con gran éxito por esta Compañía.

Acto seguido «Mosaicos Martí», tomando parte Julita Muñoz, Caridad Suárez, Naya, Piñero, Garrido, El Sevillanito y otros.

Por la noche a las 8 y 45 «El clarín».

A las 10 y 30 «Un chisme de sociedad».

Mañana, a las tres de la tarde gran matinée.

El viernes, «Bodas de plata» de «El clarín». Estrenándose «El clarinete».

A toda persona que asista a esta función se le obsequiará un libreto con la obra íntegra y estreno de las decoraciones de los cuadros primero y segundo de esta obra y de un número de música.

Pronto: «Profecías» y «El pirata».

Luneta 30 cts., butaca 20 cts. y tertulia 10 cts. son los precios de el «Martí».

UN MISTERIO LLEVADO A LA PANTALLA

El público debe estar alerta al estreno de «Zombie», película de los Artistas Unidos, que se exhibirá el lunes 12 en todos los turnos del teatro «Campoamor». «Zombie» es nada menos que un misterio llevado a la pantalla.

Los nativos de Haití llaman «Zombie» al individuo que habiendo sido enterrado por presentar todos los signos de la muerte, abandona su sepultura y sigue moviéndose sobre la tierra como cuerpo en pena, sometido a la voluntad sobrenatural de la persona que lo colocó en aquella situación. Grandes científicos han hecho estudios sobre el «zombie» y todos reconocen que su origen y causa yacen en el misterio.

El tema, como se ve, es escalofriante. Lo es aún más en una película que «Artistas Unidos» ha «filmado» con sumo cuidado, dándonos no sólo la sensación impresionante del ambiente, sino también el trazo pavoroso de los personajes y el extraño círculo de alucionaciones en que se mueven.

Bela Lugosi, artista que en la versión inglesa de «Drácula» conmovió al público, con una caacterización sensacional, es el principal intérprete de «Zombie», película llamada a dejar recuerdo perdurable en el público.

«ENGAÑALA, CONSTANTE», EN «LA COMEDIA»

«Engáñala, Constante» (Ya no es delito), fué reída y celebrada anoche por sus situaciones cómicas y sus chistes de buena ley. Esta noche vuelve al palco escénico.

Mañana nos ofrecerá la empresa la reposición de la joya de las letras castellanas «Un drama nuevo» que ha sido ensayado con gran atención y que los artistas que comanda Guillermo de Mancha interpretarán con cariño.

Los precios de esta temporada son a base de cincuenta centavos luneta y treinta centavos butaca, precios para que el clásico coliseo de la comedia se vea noche tras noche concurridísimo.

Por HARRISON CARROLL

Hollywood, Cal., Dic. 1º (K. F. S., Inc.)

LA pareja romántica compuesta por Jenet Gaynor y Charles Farrell se acaba de eclipsar y de hoy en adelante se puede decir que para siempre. La separación de los novios eternos parece un adiós a los ensoñados días de primavera y sol, cuando una eclosión de ternuras y besos rompía con la sedante monotonía de las tardes estivales, embriagadas de perfume y serenidad.

Jenet Gaynor

Esta noticia, que es como un responso en las evocaciones de los fanáticos, viene fatalmente con las primeras nieves y el cierzo de este invierno implacable, que ya comienza a sentirse. Los enamorados ingenuos tenían un público especial, compuesto de jóvenes prematuramente entristecidos por los fracasos de un amor no llegado aún, pero indudablemente presentido. Y ese público era copioso, porque todavía queda gente en este siglo que sueña y ama por encima de Einstein, de Edison, de Ford y de tantos otros complicadores de la dulce naturaleza...

Charles Farrell ha llegado a un admirable acuerdo con la Fox, mediante el auxilio eficaz de Harry Edding, consejero y manager que fué de Greta Garbo y las cosas se han terminado favorablemente para todos.

Charles fué a esa Compañía hace ocho años y ha estado contratado ahí. A Charles le saldrá, de todo ésto, un nuevo contrato, con otra casa productora, tal vez mejor y de mayor ventaja, con vista al futuro y a la dulce y resignada Jenet, le saldrá — inevitablemente — un nuevo galán, que cargue con todas sus cuitas y lágrimas de amor. «Gloria transit...»

* * *

TOPICOS DEL BOULEVARD

Jean Harlow presidía, anteanoche, un party en el popular café «La Boheme». Era ésta, tal vez, la primera aparición pública que hacía desde que enviudó. Como no hace el suficiente tiempo convencional para que la rubia de platino se manifestara en fiestas y saraos, se ha llegado a la conclusión de que el matrimonio entre esta gente es una burda comedia. No existe entre ellos una pizca de sentimentalismo y humana consideración. Cualquier pareja de símios se porta mejor, que ciertos cónyuges modernos.

* * *

Está bien admirada y mejor querida Marlene Dietrich, aquí, en Hollywood, mientras no caiga en los ridículos «trances mediumnímicos» en los que solía desmayarse Miss Garbo. A la primera le sobra talento y una inteligente dirección, para disciplinar sus facultades creadoras de artista, desde luego y también como mujer.

En estos últimos días Mr. Von Sternberg se muestra un poco suspicaz y como reconcentrado en sí mismo. Se murmura que Marlene ya no es la dócil y obediente mujercita de hace dos años. Los propicios consejeros y agentes de publicidad, han fracasado con ella. No es fácil que caiga en la ñoña ridiculez del exotismo de la sueca. Ella sabe que ese forro de papel de plomo es efímero y quebradizo.

* * *

Después que Gregory La Cave terminó de dirigir «Simphony of the Six Millino», dijo, a un amigo, que la próxima producción que dirigiera sería superior a esa, o de lo contrario, no haría nada. Pero es el caso que la «Radio Picture» le encargó la supervisión de «Animal Kingdom» con Ann Harding de heroína y La Cave no ha vuelto a opinar por cuenta propia.

* * *

Ann Dvorak y David Maners riñeron una vez, por cierta futileza y desde entonces han estado sin hablarse por más de año y medio. Ahora están terminando la producción «Crooner» y los diálogos no pueden ser más tiernos y pasionales. Muchas veces el destino se empeña en prepararnos escenas de verdadera ironía.

* * *

Satisfecha la Paramount por el éxito obtenido con la producción «If I Had a Million», prepara una serie de nuevas producciones con novedosos argumentos. Entre estas films, se halla en preparación «A Passage to Paradise», que interpretará la simpática rubia Nancy Carroll y en los diez capítulos que siguen a la complicada vida paradisíaca, se dice que han colaborado más de seis autores.

Nancy Carroll

Desde que se planeó esta cinta, en los Studios de la «Paramount», se pensó que encajaría para el desempeño del role femenino Nancy Carroy y en la parte del héroe, nadie con más derecho que Cary Grant.

Los que conocen el argumento de «A Passage to Paradise» creen que la for... casi doctrinal ha de causar trastornos y que posiblemente saldrá una cinta que no se avenga con la tradición cristiana, respecto al matrimonio.

No obstante, se dice que sufrirá una ligera transformación, pero de todas formas, informa la trama un principio demoledor, si se tiene en cuenta la impreparación actual de la humanidad.

* * *

¿NO SABIA USTED

Que Buster Keaton sirvió, en la Fuerza Expedicionaria Americana, como sargento mayor?

LA ULTIMA PELICULA DE HAROLD LLOYD

El lunes, en todos los turnos del teatro «Campoamor», se estrenará la última película «filmada» por Harold Lloyd, el más popular de los actores cómicos con que cuenta el cine sonoro.

La película en cuestión se titula «Cinemania» y como toda producción Paramount ostenta esa propiedad y esplendidez de escenario y ese sello de distinción que son las principales características del material de primer orden de esa compañía.

En «Cinemanía» Harold Lloyd se nos presenta como un ingenuo muchacho buscavida que se obstina en triunfar como artista de cine. Las peripecias a que da lugar esta ocurrencia forman la trama graciosísima del «film».

La comicidad de Harold Lloyd llega a su «maximum» en «Cinemanía». En ninguna producción anterior del célebre comediante se han agrupado tantas situaciones cómicas, tantos trucos ingeniosos que mantienen al público en una carcajada constante.

La encantadora rubia Constance Cummings secunda al inimitable Harold en esta gran película.

GACETILLAS

MONTMARTRE.—Noche de lujo y de alegría.

Transcurren las noches en el lujoso cabaret Montmartre, dentro de la mayor animación y en un ambiente de lujo, de franca alegría y de constantes atracciones. Un magnífico, incomparable «show» integrado por artistas de reputación mundial, tales como la famosa pareja Clarisse and Christian, maravillosos intérpretes de la «Danza Apache», Paquita García, grácil y donosa bailarina española; Margaret and Patrice, que gustan mucho en sus bailes americanos; Areu en su personalísima interpretación de Charlie Chaplin y el grupo de bellísimas y esculturales «girls» que presenta una primorosa revista, plena de visualidad y colorido. Completan los incentivos la pareja de rumbo única, inimitable en su labor. Y dos orquestas que nacen las delicias de los bailadores. Están, pues, justificados los sucesivos llenos de Montmartre, nuestro primer cabaret de lujo.

NEPTUNO.—Cautiva de su pasión.

Grandioso programa en la matinée de 2 a 7 y media en Neptuno.

Estreno de la producción «Cautiva de su pasión» por Tallulah Bankhead y Paul Lukas. «Cortesanas modernas» por Joan Blondell y Lowel Sherman y «El corneta Hechicero» por el cómico Slyn Sunmerville. Además el noticiario «Fox Movietone» 20 cts. toda la matinée.

Por la noche, a las ocho p. m. «El corneta hechicero» a las 3 y media, «Cortesanas modernas» y a las nueve y 45 p. m. «Cautiva de su pasión» rigiendo el nuevo premio de 25 centavos toda la función.

Mañana, la mejor matinée de la Habana con un sensacional estreno que no se puede anunciar hasta mañana y además «Quería un millonario» y «Un grito en la noche» y «El corneta hechicero».

RIALTO.—El tigre del Mar Negro.

Maravilloso el prograama que ofrece hoy el Cine Rialto, con la última producción del gran George Bancroft, titulado «El tigre del mar negro» la mejor de todas. Además va en el programa «Tormentos del pasado» de Olive Brook. Revista. Comedia y Cartón.

Precios: 20 cts. luneta y preferencia a cualquier hora.

RIVIERA.—Voluptuosidad.

En las tandas de las 5.15 y 9.45 se estrena la producción de Kay Francis y William Powell que se titula «Voluptuosidad». Una revista y «Las olimpiadas de los ángeles» explicadas en español. A las 8.15, «Las tentadoras» por Marian Marsh.

Mañana, domingo, en la matinée de la 1.15 se exhibe «Voluptuosidad», «Cosas de la política» por Warren Williams «La tierra del diablo» por Tom Tyler «El misterio del correo aéreo» por Al Wilson y Revista. En tandas elegantes «Voluptuosidad».

El martes estreno en Cuba «Intrigas del sexo» por Julián Eltinge, este día habrá matinée a la 1.30.

El jueves, «El cadete de Culver» por Tom Brown.

REGINA.—El tigre del Mar Negro.

Hoy se verá colmado de público Regina con motivo de tener en cartel el mejor programa de los cines habaneros se estrena una Revista, Comedia, Cartón, «El tigre del mar negro» de George Bancroft y «Tormentos del pasado» de Clice Brook.

Precios: 10 cts. damas y niños hasta las siete y treinta y 20 los mayores después.

ACTUALIDADES.—Cine y Variedades.

Hoy la actuación de Gilberto Delfino, notable tanguista y cantante de puntos cubanos. Las hermanas Milanés, bellísimas y simpáticas bailarinas. En la pantalla «Dos contra el mundo» por Constante Bennett. «Hijos del ensueño» por Tom Patricola.

Precios populares.

Mañana, en la matinée de 1 a 5 los niños serán obsequiados con dinero del banco infantil «El Mundo», brindado por las hermanas Milanés las que caracterizarán a «Ramona y Pancho» para repartir el dinero a los chicos dentro de sobres cerrados con distintas cantidades cada uno, algunos tendrán CIEN MIL PESOS para que puedan abrir cuenta corriente en dicho banco.

TRIANON.—Obstinación.

Regio programa ha seleccionado la empresa de este magnífico cine del Vedado. Tanta de las cuatro, la sensacional producción «Los demonios del aire» por Clark Gable y Dorothy Jordan. Revista, Cartón, Comedia, y la sorprendente joya «Obstinación» por Helen Twelvetress y Lewis Stone.

A las 8.30 «Demonios del aire».

A las nueve y cuarenta y cinco, debut de la orquesta Rudy, integrada por aficionados y dirigida por José A. Caíñas. La film «Obstinación».

Mañana, matinée a la una, con «El ciclón tejano», «Tres cortesanas» y «Lotería infernal».

VERDUN.—Arsenio Lupín.

Tres funciones inmejorables hoy en este gran cine. Matinée a la una y media, tanda de 5.15 y noche a las 8, se exhiben cintas cómicas, cartones y la super excelsa producción «Arsenio Lupin» por los hermanos John y Lionel Barrymore. La linda foto opereta «La pareja de bailes», por James Dun y Sally Filler.

Precios: en matinée y tanta de 5.15, todos 10 cts. y noche caballeros 20 cts. y damas y niños 10.

Mañana, las dos films de hoy y además en matinée estreno de la cinta de Tom Mix «Mi amigo el Rey», comedias y cartones.

VIVES.—Tarzán, el hombre mono.

Se exhibe en este simpático cine del Vedado la colosal supreproducción «Tarzán o el hombre mono», en tanda de 5 y 30. Por la noche en función corrida comenzando a las 8 y 30 «Corazones valientes» con Robert Montgomery y seguidamente «Tarzán o el hombre mono» por Johny Weissmuller. Mañana gran matinée con revista, comedia, «Tarzán el hombre mono» , «Conquistador irresistible».

LIRA.—Inauguración de las variedades.

Grandioso acontecimiento el de hoy en este gran cine, con la inauguración de sus inmejorables variedades, y no dudamos que sus llenos han de ser constantes, a juzgar por los contratos con artistas de primer orden. Matinée a las 2 y noche a las 8.30 la sublime producción «Bailando a ciegas» de Mirian Hopkings. Sorprendente film «Así es New York» por Miriam Hopkings. Debut de las variedades, entre ellas, la del tenor lírico Meléndez del Valle y la bailarina húngara Ari Ana, que encontrándose de paso en esta ciudad para México, a donde han sido contratadas, sólo se presentarán en nuestro público tres días. También la pareja de bailes Rivas Percy, el cantante de tangos y puntos cubanos «Delfín».

INGLATERRA.—Amame esta noche.

Función corrida y precios populares, tandas de 2 a 11.30 a 10 centavos todos.. En matinée y noche, la variedad «Melodías Favoritas», episodio 11 de la serie de aventuras «El misterio del Correo Aéreo» titulada «El rescate de Marie». La superproducción »Amame esta noche» por Chevalier y Jeanette Mc Donald. Atracción especial «La que aprendió a amar» por Kay Francis y William Boyd. A las 5, la revista, la variedad, el episodio y «Amame esta noche». Mañana grandiosa matinée.

OLIMPIC.—Quería un millonario.

Interesantes películas exhibe hoy este gran cine de las familias del Vedado, con su perfecto sonido en la sincronización. Tandas de 5.15 y 9 y 30. Comedia, la especial y bien argumentada super joya «Quería un millonario», por Joan Bennett. A las 8.15 maravillosa producción «Audaz y galante» de Víctor Laglen y Conchita Montenegro. Mañana, la soberbia obra «El Tigre del Mar Negre».

CUBA.—Amame esta noche.

En tandas de una y cuarto, cinco y ocho quince, estreno de la extraordinaria producción «Amame esta noche» por M. Chevalier y Jaennette Mac Donald, precedida de la sublime film «Tú serás madre» por Ruth Chatterton y Paul Lukas. Una comedia en dos partes, un cartón de muñequitos y un Noticiero. Por la tarde 10 centavos, noche 20 centavos, caballeros y damas y niños 10 centavos. Mañana «Kiki» por Mary Pickford y «Amame esta noche» y en función nocturna se presenta el ilusionista signor Poli.

BERNDES.—El comediante.

Dos colosales producciones anuncian los carteles de este gran teatro de Marianao, acreditado por su confort. elegancia, ventilación y sonido. Tandas de 5.15 y 8.30, una variedad, la estupenda film en español «El comediante» por Ernesto Vilches y Angelita Benítez. Estreno de la sublime obra «Esta es la noche» de Lily Damita. Mañana estupenda matinée a la 1.30 con «Amante improvisado» y «La diosa blanca», revista y comedias.

UNIVERSAL.—Cortesanas modernas.

Suntuosas e interesantes las dos grandes películas que hoy se exhiben en este espacioso y confortable cine, del sonido perfecto, con su equipo «Western Electric». Función corrida de 1 a 6 y de 6.15 a 11 por solo 10 centavos. Comedia y revista. La maravillosa producción de argumento interesantísimo «Cortesanas modernas», por Joan Blondell. Estreno en el barrio del último drama de Buck Jones, titulado «Tierras de discordias. Mañana quinto aniversario de este cine, con un programa sorprendente.

WILSON.—Amame esta noche.

Temporada invernal y función corrida. Tandas de 2 a 7 todos a 10 centavos y de 8.30 a 11.30 caballeros 15 centavos y damas y niños 10. En matinée y noche, revista, episodio 11 de la serie de aventuras «El misterio del correo aéreo» titulado «El rescate de Marie», la variedad por Tito Schippa «Volveré». La superproducción «Amame esta noche» por Chevalier y J. Mac Donald. Estupenda comedia «Que me voy a París», por la encantadora Mitzi Green. A las 5.15 la revista, la variedad, y Amame esta noche». Mañana inmejorable programa.

MAXIM.—Alrededor del mundo en 80 minutos.

Presenta hoy en su función corrida desde las 8.30 un soberbio programa. El estreno de la super producción de los Artistas Unidos ALREDEDOR DEL MUNDO EN 80 MINUTOS interpretada genialmente por el simpático actor Douglas Fairbanks y explicada en español; la reprisse de la deliciosa producción DEMONIOS DEL ESPACIO cuyos intérpretes principales son William Boyd y Ann Dvrak. También se exhibe una variedad musical.

M.E.C.D. 2016

MUSICA Y MUSICOS

Para esta tarde a las cinco está señalado el recital de canto que en el Salón Cristal del Hotel Nacional ofrecen Helen Bermúdez, soprano, y Eduardo Odio, bajo, interpretando canciones y arias de Haydn, Lully, Schubert, Rubinstein, Verdi, Grieg, Rossini, Wecherlin, Ronald Novello y otros compositores.

Actuarán como pianistas acompañantes la señora Elisa B. de Odio y María Pissaresfka.

Por la noche a las nueve ofrecerá el Casino Alemán a sus asociados exclusivamente un interesante concierto de música de cámara y vocal.

Participan en esta audición selecta la pianista y cantante notable, Luisa Lepa Vos, Elizabeth Eppinger, Ernest Samson, Roger Dugad y el Pezzo Elegíaco.

Mañana por la mañana a las diez, el concierto de la Orquesta Filarmónica con Alberto Roldán de solista.

Se estrenará en Cuba la Iberia de Debussy, obra que el maestro Amadeo Roldán, actual director de la Filarmónica ha ensayado con cuidadosa atención y esmero.

He aquí el programa que ofrece la Sociedad Infantil de Bellas Artes mañana a las nueve y media de la mañana, hora exacta, en el teatro Riviera:

1.—Prodana Nevésta (La novia vendida). Overtura a la ópera Smetana. Rocerd: Orquesta de la Opera de Berlín.

2.—Noticiario.

3.—Llama a un policía (comedia).

4.—Danza de Anitra (Suite «Peer Gynt» op. 46). Grieg. Record: Orquesta Sinfónica Víctor.

5.—a) Lamento cubano. Grenet.
b) Espero. Tariche.

Conjunto de guitarras. Francisqueta Vallalta y sus discípulos: María Julia Casanova, Mercedes Onetti, María Fernández Lage, Hilda Supervielle, Luz Marina Cabezas, Violeta y Mirta Basterrechea, Loló Carricarte, Graciela Riverón, Elsa García, Georgina Alfonso de Astudillo, María Aurora de la Campa, Bebita Suárez, Alma y Wilda Fernández del Barrio, Lolita del Barrio, Matildita, Juan Manuel, «Guty» y Nenón Alfonso y Astudillo, Alberto Carricarte.

6.—Amor constante. Recitada por Olimpia Menéndez.

7.—Vals Capricho. Lico Jiménez. Al piano: Alma Fernández del Barrio.

8.—a) Habana. Marcha Fox. Lecuona. Con un prólogo: «Canto a la Habana Vieja».

b) Puntos carreteros (con versos alusivos a la S.I.B.A.). Mariano Meléndez, tenor.

9.—Un cuento a Margarita. Rubén Darío. Aguedita Azcárate de Durán.

10.—Pañuelito Bordado. Zambra argentina. Primavera. Vals. Nuba, Nasia y Torral con Francisqueta Vallalta y sus discípulos.

II

1.—En el Palacio del Rey de la Montaña (Suite Peer Gynt). Grieg. Record: Orquesta Sinfónica Víctor. «Fairyland» (El país de las Hadas). Fantasía infantil en un cuadro, traducido y adaptado por Hortensia B. Skirving. Coreografía de Fernán Flor.

Reparto:

La Niñita, Fefita Cano.

Su mamá: Sara Fernández.

La Reina de las Hadas: Virginia Palicio.

Las hadas: Betty Echegoyen, Antonieta Fonts Oña, Alicia y Ofelia Figueras, Kiki Martínez y Kiki Skirving.

Rayo de Luna: Gloria Cano.

El príncipe: Marcelo Alonso.

Damas de la reina: Susana y Mercedes del Real, Violeta Martínez Landa, Ana María Gasch, Josefina Erquiaga, Gladys Sylvia Mayorkas.

Pajes de la Reina: Gastón Bernal, Alberto del Barrio, Aurelio C. Hevia. Alberto Alejo.

Bufón de la reina: Fernando Palicio.

Los bombones: María Elena Gasch, María del Carmen Suárez, Lydia Montiel, Ibelise Molina, Elena María de Cubas, Norma Alonso, Hortensia Alvarez, Carmen Morejón, Aida Valdés.

El merengue: Sylvia Bens y Forteza.

La Caperucita Roja: Margarita Hevia.

El lobo: Clifford Fiddy.

La lechera: Serafina Cano.

Pulgarcito: Emilio Rodríguez Casanova.

El gigante: Roberto Morales.

La Cenicienta: Lily Galainena.

El gato: Asta Palgren.

La gata: Virginia Fonts Oña.

Blanca Nieve: María Coniff.

Los 7 enanos: Arnesto Rodríguez Casanova, «Pocholo» Erquiaga, «Cuco» Coto Tomás, «Checho» P. Sentenat, Enrique Salcedo, Jorge y Ernesto (debut, 1er. año) Poyo.

Música:

Vals de «Naila». Delibes (entrada de las hadas).

Danza de los Elfos. Grieg (Bufón).

Marcha de «Tannhauser». Wagner (entrada de la reina).

Serenata jocosa. Gabriel Marié (los bombones).

Vals brillante op. 34. No. I. Chopín (El merengue).

La Cinquantaine. Gabriel Marié. (La Caperucita).

Vals «Azul Danubio». Johann Strauss (La lechera).

Danza de los gnomos. Marcus H. Carroll (Pulgarcito).

Humoreske. Dvorak (La Cenicienta).

Invitación al Vals. Carl M. von Weber (El gato y la gata).

Invitación de los Elfos (Flauta mágica). Mozart. (Blanca Nieve).

Orgía (Los Hugonotes). Meyerbeer (Ensemble).

Naila. Vals. Delibes. (reprise, final).

La señorita Josefina Badía acompaña cortésmente los números de Mariano Meléndez.

Catalina Forteza de Bens acompaña al piano los números musicales de Faryland.

Los que no son asociados pueden obtener invitación en taquilla al Precio de 35 cts.

N. B.

No se deje Sugestionar

por los anuncios de grandes liquidaciones. La Epoca siempre ha vendido barato; y hoy, su sistema de venta, exclusivamente al contado, le permite vender a

Precios más bajos que todos

sus competidores

Demostración:

Trajecitos para niños, de 1 a 8 años. a 35 cts.
Marineras, pantalón largo, para niños de 1 a 10 años, A 75 cts.
Sacos de payamas, de poplín, a 60 cts.
Camisetas de punto, ½ manga, 3 por $1.
Medias Chiffon, en todos los colores de moda, a 85 cts. Par.
Sweaters para niños a 35 y 60 cts., uno.
Sweaters para señoras a 90 cts., y $1. uno.
Carteras de charol para señoras a 85 cts.
Estambres y Céfiros a 12, 15 y 20 cts., bola.
Sedas Estampadas a 45 cts., 65 cts. y $1. vara.
Telas de lana a 50, 65 y 90 cts., vara.
Y así, todos nuestros precios.

LA EPOCA

NEPTUNO Y San NICOLAS
Teléfono A-4244

RESULTADO DE LAS ULTIMAS ELECCIONES CELEBRADAS EN LA REPUBLICA DEL URUGUAY

De la Legación de la hermana República del Uruguay en Cuba se nos ha remitido, junto con una atenta carta, una copia del cablegrama que se recibió en la misma sobre las elecciones que se verificaron en el domingo último en la nación que marcha a la cabeza de los países de Hispanoamérica en lo que se refiere a la vida cívica.

«MOTEVIDEO, noviembre 28 de 1932.

Realizáronse las elecciones de consejeros nacionales y senadores, con perfecto orden en toda la República. Triunfó el Partido Colorado en la elección del Consejo, quedando este cuerpo integrado como hasta ahora por seis colorados y tres nacionalistas. Según el escrutinio primario, en la elección de senadores corresponderán tres bancas al Partido colorado y tres al Nacionalista.

Desaparecen Los Barros!—
Pronto desaparecen las espinillas, barros y otras erupciones de la piel —se vuelve la piel delicada, suave, sin manchas y bella— cuando se usa El Jabon Sulfuroso de GLENN
Contiene 33⅓% de Azufre Puro. De venta en las Farmacias.
Algodón estíptico de Rohland, 25 centavos.

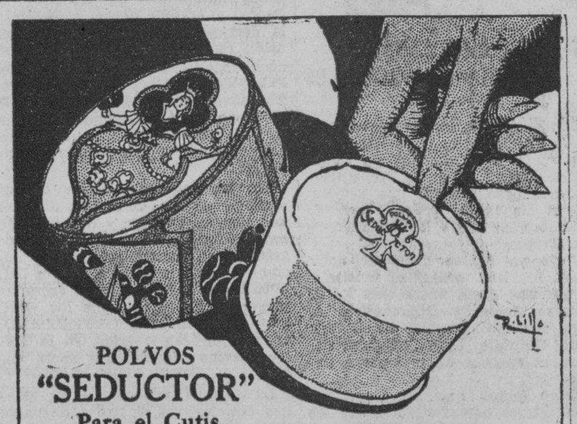

POLVOS "SEDUCTOR"
Para el Cutis

Para realzar sus encantos naturales, nada más indicado que estos exquisitos polvos impalpables y de delicada fragancia. No dan grasa y aterciopelan el cutis.

¿Quiere Vd. obtener la fotografía de su Estrella predilecta de Cine? Por 6 etiquetas o discos de los que cubren el polvo de las cajitas según grabado y que Vd nos entregue en Monte 320, Obispo 88 o San Rafael 8, Habana, le daremos o enviaremos por correo una magnífica fotografía de 8 x 10 pulgadas.

De venta en todas las tiendas de Perfumería y Boticas

Crónica Habanera

(Viene de la Página CINCO)

ESTA NOCHE EN SANS SOUCI

La atención del gran mundo habanero está fija en el magno acontecimiento social que tendrá efecto esta noche en el aristocrático restaurant campestre «Sans Souci», con motivo de celebrarse la fiesta organizada por el Comité de Damas de Marianao, delegado de la señora Ofelia Rodríguez de Herrera, presidenta del Comité Central Pro Damnificados de Camagüey, a beneficio de los mismos.

Sol Pinelli interpretará pregones cubanos; Clarisse et Christian, triunfarán nuevamente en la famosa Danza Apache; Margaret and Maptric, en los bailes americanos; Adelita Trujillo, la exquisita artista, se lucirá en los bailes españoles; Germán Pinelli, barítono que goza de popularidad y simpatía, cantará las más bellas canciones de actualidad; Elpidio y Margot, en los bailes cubanos y Betha y Silvio, en los bailes internacionales.

La Orquesta de «Sans Souci» se turnará con la de los Hermanos Castro y el Septeto Santiaguero.

Además, habrá agradables sorpresas...

Por el teléfono FO-7979 se están recibiendo constantemente reservaciones de mesas. Quedan muy pocas, según nos comunica el activo manager Miro.

Las entradas se encuentran a la venta en los Hoteles Nacional y Plaza, en El Encanto, Los Precios Fijos, y Sans Souci.

Todo hace augurar una noche de extraordinario éxito, que proporcionará tema a la crónica de mañana.

TEATRO FAUSTO

Día de grandes atractivos será el de hoy para Fausto.

Se estrenará la magnífica película «El primer año», con Janet Gaynor y Charles Farrell; en el vestíbulo del teatro, bellamente decorado, presentará el conocido Estudio fotográfico Rembrandt, una exposición de «Novias de 1932» y la orquesta de los Hermanos Castro amenizará el acto con bellísimos boleros y fox-trots.

La empresa del teatro Fausto tendrá como invitados de honor a un distinguido grupo de matrimonios que se encuentran dentro de su primer año de casados.

La concurrencia del estreno será tema para la crónica de mañana.

Los turnos serán a las tres y treinta, cinco y treinta, siete y treinta y nueve y treinta, repitiéndose en todos, noticiario, cartón, comedia y «El primer año». La orquesta de los Hermanos Castro actuaré en los intermedios de los turnos preferentes de cinco y media y nueve y media.

Regirán los precios de treinta centavos luneta hasta las cinco y media, cuarenta centavos la luneta y cincuenta preferencia después de esa hora.

Para mañana promete Fausto una magnífica matinée con «El primer año», «La pareja de baile» y «Vidas despreciadas».

EL PATRONO DE MARIANAO

En la iglesia parroquial de Marianao, a las nueve de la mañana de hoy, se celebrará una Misa solemne de ministros en honor de San Francisco Javier, Patrono de la Parroquia de Marianao.

Invita atentamente para este acto el párroco de Marianao, Pbro. doctor Belarmino García Feito.

Ocupará la Sagrada Cátedra el elocuente orador Pbro. doctor Alfredo Llaguno, administrador del Hospital de Paula.

El altar será objeto de una bellísima decoración floral, encomendada al jardín «El Clavel», de los hermanos Armand.

SOCIEDAD INFANTIL DE BELLAS ARTES

Mañana a las nueve y media a. m. celebrará su sesión, en el Teatro Riviera, la simpática sociedad de niños, que dirige nuestra compañera la señorita Nena Benítez, y a cuyo éxito coopera con entusiasmo otra compañera de la prensa, la señorita Conchita Gallardo.

El programa combinado para el día de mañana es uno de los más atractivos que se han puesto en escena por la compañía de niños. Finalizará con la bellísima fantasía infantil en un cuadro, Fairyland, traducida y adaptada por Hortensia Skirving, con coreografía de Fernán Flor.

EN SAN JUAN DE LETRAN

Esta noche tendrá lugar, en la Iglesia de San Juan de Letrán, la boda de la gentil señorita Conchita González de la Orden con el señor Horacio Guillén Guerra.

Dicha ceremonia señalada para las nueve y media de la noche será apadrinada por los padres de la novia; señor José González Villamil y señora Concepción de la Orden.

A las diez de la mañana se celebrará en la residencia de los padres de la desposada la boda civil ante el notario doctor Francisco de Arazoza.

Actuarán de testigos por ella: los señores Manuel Cueto Galán y Manuel Fernández Galán. Por él: el doctor Alvaro Caballero y el señor Juan Grau Viñals.

En nuestra crónica de mañana reseñaremos el acto.

PRINCIPAL DE LA COMEDIA

Anoche, como estaba anunciado, se llevó a efecto el debut de la notable compañía que dirige el popular actor Guillermo de Mancha, con el estreno de la farsa cómica en tres actos, de Paso y Pedro, titulada «¡Engáñala, Constante!, Ya no es delito», obteniendo un franco éxito todos los nuevos elementos del cuadro.

Una selecta concurrencia llenaba las localidades del teatro de la Comedia.

Para hoy se repite el estreno de anoche y para el domingo la reposición de «Un drama nuevo», joya de las letras castellanas, que las huestes del Principal ensayan con gran atención.

EXPOSICION DE CARICATURAS

La señorita María Luisa Ríos, distinguida caricaturista cubana, ha abierto una exhibición de sus trabajos, en los salones del Círculo de Bellas Artes.

Dicha exposición se inauguró con gran éxito en la tarde de ayer, asistiendo un público numeroso que admiró las caricaturas expuestas por la señorita Ríos.

SABADOS DEL PLAZA

Gran animación reinará hoy en el hotel «Plaza».

Aunque el «roof» está cerrado, mientras se efectúan las obras importantes proyectadas para la temporada invernal, no se han interrumpido los cotidianos «dinner dances», aunque ahora se celebran en el espléndido comedor del piso bajo y en el simpático «grill room» contiguo.

Esta noche, como sábado de moda, asistirá una selecta concurrencia de nuestro gran mundo, que ha hecho del «Plaza» su sitio predilecto de reunión.

Tocarán los Hermanos Paual, alternando con un conocido sexteto.

Las mesas podrán reservarse al conocido maitre Frank Prieto, por el teléfono A-2107.

CONCIERTO DE LA FILARMONICA

Por haber caído el cuarto domingo de noviembre el día 27, fecha de duelo nacional, el concierto ordinario de ese mes, de la Orquesta Filarmónica, se celebrará el próximo domingo 4 de diciembre en el Teatro Nacional a las 10.30 a. m.

El Maestro Amadeo Roldán ha confeccionado un interesantísimo programa en el que resaltan el estreno en Cuba de una de las obras grandes de la música moderna, la suite «Iberia» de Debussy, y la actuación como solistas del notable violoncellista cubano Alberto Roldán, quien ejecutará, acompañado por la orquesta el bello concierto en re mayor de Haydn. Se inicia el programa con la obertura Rosamunda de Schubert y cierra con el poema sinfónico de Glazunoff titulado Stenka Razin, éxito infalible de la Filarmónica.

La difícil suite de Debussy consta de tres números: I Por las calles y por los caminos. II Los perfumes de la noche y III La mañana de un día de fiesta. Ha sido objeto de cuidadosos ensayos, por lo que podemos asegurar que la versión que alcanzará la magna obra a manos de Roldán y sus profesores será meritísima.

(Continúa en la Página NUEVE)

CARTEL DEL DIA

POR LOS TEATROS

MARTI. A 1851. A las 5 y 15: Un chisme de sociedad y Mosaicos. A las 8 y 45: El Clarín. A las 10 y 30: Un chisme de sociedad.

PRINCIPAL DE LA COMEDIA. A 6737. A las 9 y 15: Engañala, Constante (Ya no es delito).

POR LOS CINES

CAMPOAMOR. A 7054. A todas horas: Una niña de encargo, con Joan Harlow y Chester Morris y comedias.

ENCANTO. A 4433. A todas horas. La Venus Rubia, con Marlene Dietrich y Gary Grant y comedias.

NACIONAL. A 3730. A todas horas. El angel de la noche; Tú serás madre y diez números de variedades.

FAUSTO. A 4321. A todas horas. El primer año (estreno) con Janet Gaynor y Charles Farrell y la orquesta Hermanos Castro.

RIALTO. M 1831. El tigre del mar negro y Tormento del pasado.

ACTUALIDADES. M 5375. A todas horas. Dos contra el mundo; Hijos del ensueño y ocho números de variedades.

RIVIERA. F 2040. Voluptuosidad y Las tentadoras.

NEPTUNO. M 2785. Cautiva de su pasión y Cortesanas modernas.

REGINA. M 1407. El tigre del mar negro y Tormentos del pasado.

TRIANON. M 2403. Obstinación, Demonios del aire y la orquesta Ruddy.

OLIMPIC. F 6263. Quería un millonario y Audaz y galante.

VIVES. F 5995. Tarzán el hombre mono y Corazones valientes.

ROJO. M 3081. El príncipe del amor y La irreflexiva.

INGLATERRA. M 5527. Amame esta noche y La que aprendió a amar.

LIRA. M 4474. Bailando a ciegos; Así es New York y números de variedades.

WILSON. U 5863. Amame esta noche y Que me voy a París.

BERNDES. FO 9375. El comediante y Esta es la noche.

UNIVERSAL. Cortesanas modernas y Tierras de discordia.

CUBA. M 8970. Amame esta noche y Tú serás madre.

VIOLETA. M 1981. Volga, Volga y Molino rojo.

continúa....

la gran "BARATA"

en "La Isla de Cuba"

Más que una liquidación.... más que un remate.... mucho más que una venta especial. La mercancia del primer piso, que hubo que desalojar, lanzada en la gran BARATA a cualquier precio. Vendiendo mercancía que no hay donde tener.... a fuerza de precio.... a cualquier precio. Por ejemplo

Medias de pura seda "Cuba" pié francés, semi-chiffon, en los colores de moda, a

77 centavos

Polvos de Piver, Floramye, Inclinatión y Pompeia, Una caja por persona, a

25 centavos

Las telas de moda están incluídas en la gran BARATA. Todos los artículos de invierno también. Compre ahora, antes de que se lleven lo mejor. Miles de precios como los señalados, imposibles de enumerar.

LA ISLA DE CUBA

Viajeros de los Omnibus

Omnibus de Camagüey

Salidas diarias del Hotel Saratoga. (Prado y Dragones)

A las 5 de la mañana. Salió cubriendo este turno el pullman número 3, entre cuyos pasajeros tuvimos el gusto de ver al señor José R. Oberto, que se dirige a Holguín, y al señor Luis Puerta a Camagüey; también va para Camaguey la señora Juana Cañete viuda de Gay. Para Bayamo el correcto caballero Miguel Cabrera y a Santiago de Cuba el señor Manuel N. Díaz, de regreso a la misma ciudad, nuestro amigo Nicolás Muriedas. Las distinguidas señoras Gloria Docal y Ernestina Vizcaya, hacia Santiago de Cuba, dichas damas van con el objeto de visitar el Cobre, regresando por esta misma vía en la próxima semana y finalmente el señor Desiderio Suárez, que se dirige hasta Santa Clara.

Turno de las 7 y media de la mañana. Coche número 4. Tomaron pasaje para este lujoso coche, el acaudalado comerciante señor Arturo Mores, a Cabaiguán; señor Manolo Cueto, hasta Jatibonico, con boleto hasta Camagüey, señor Fausto Herrera y el señor Manuel Alonso, para Sancti Spíritus. También vimos en este coche al caballeroso doctor Edmundo Estrada, que se dirige a Camagüey, a la distinguida señorita Blanca Egue, que va hasta Santa Clara y al señor Enrique García, a Placetas.

A las 12 y 30 p. m. Sale completamente lleno de pasajeros el pullman Mack número 1, que cubrió este turno, y que debido a la premura del tiempo no nos fué posible anotar más a los siguientes: el conocido comerciante señor Antonio Isaac, que se dirige a Ciego de Avila; señor M. Bonavia, para Santa Clara y el comisionista señor Arturo Quebret, nacia Placetas. Para Camagüey el señor Santiago Carrerasú y a Placetas los distinguidos señores Juan León Muchal y Angel González, este último en viaje de retorno a aquella localidad. Las distinguidas damas señora Caridad Cabrera de Carreras y su encantadora hija la señorita Francisca, para Ciego de Avila, don Alfredo Herris y Martínez hasta Matanzas y de regreso a la capital de Oriente, el señor José Cedrón.

COMITE DE DAMAS DE LA ASOCIACION DE INVALIDOS

La presidenta y secretaria del Comité de Damas de la Asociación Nacional de Inválidos citan por este medio a las señoritas y señoras que integran el referido Comité para la importante reunión que tendrá efecto el día 4 de diciembre (domingo) a las tres de la tarde, en el salón de actos del Centro Montañés, sito en Paseo de Martí No. 110-B (altos), esquina a Neptuno.

Dado el fin altruísta y humanitario que se persigue se ruega la más puntual asistencia.

Atentamente,

(fdos.) Dra. Matilde Debrosse Lozano, secretaria; Srta. Reina Margarita Torres, presidenta.

DISTINCION SUPREMA . .
VARIEDAD ASOMBROSA . .
Y PRECIOS INCOMPARABLES
son la característica de nuestros modelos

Creación "GRECO": En antipe negro, con charol y en piel Brown a dos tonos. Hecho a mano. Horma Corta.

Creación "PAQUIN". En Gamuza negra, Brown y en charol. Tacón Alto y extra-Alto .. $3.99

SOLICITE CATALOGO GRATIS

Vendemos Plantillas "RADIOVITALIZADORAS" Para Pies Adoloridos y Afecciones Reumáticas $1.50

El Mundo
Templo Máximo de la Moda en Calzado
REINA 33 (Frente a Galiano)

M.E.C.D. 2016

LOS COMITES DE BARRIO PRO GABINO OTERO

Se reunió el Comité del Barrio de Luyanó, bajo la presidencia del señor José Aldama, asistiendo la totalidad de los componentes de dicho Comité.

Concurrieron a dicha reunión el Comité Central. Hicieron uso de la palabra los siguientes señores: J. Vega, Fernando Zapata y Francisco Almodóvar, en relación con el acto.

Se hizo un bosquejo del programa que lleva el señor Gabino Otero.

Asistieron representaciones de los Barrios de Guanabacoa, Regla, Marianao y Casa Blanca.

Se le dió lectura a un telegrama del Comité de Batabanó en la que dan cuenta de que se estaba celebrando una asamblea en la Sociedad de Recortadores de Esponjas.

La Lonja del Comercio estuvo representada allí por los Sres. Facundo Graells, de la Casa Graells y Ca., por el señor Julián Astorqui, de Astorqui y Ca., y Braulio Ruiz Gómez, de Nazábal y Ca.

Se terminó el acto a hora muy avanzada, y los miembros allí concurrentes hicieron patente sus entusiasmos para asistir a la Asamblea de esta noche en el Centro Asturiano, a las nueve en punto.

Triunfante en Monserrate

En el barrio de Monserrate, antiguo baluarte del Dependientes, en donde existen más de 400 asociados, se abre paso triunfal, la candidatura de don Gabino Otero.

Los Delegados señores Mario Coto, Francisco Pérez Orozco y Diego González Cruz, han visto coronado su esfuerzo, con más de 180 firmas de prominentes figuras, como la de don Juan Bacigalupi, Administrador del periódico «El País»; don Joaquín Velasco, don Sebastián Berbil, veterano asociado, señor José Rumberto Muzaurieta, Administrador de la Sucursal del Banco Comercial en Galiano; A. Alonso, alto empleado del City Bank en la Sucursal de Galiano, y muchas más que vienen cooperando al triunfo de esa candidatura.

FARMACIA
DROGUERIA
DE
"JOHNSON"
DE TURNO LOS LUNES
Obispo Nº 30 TELEFONO-A-2129.

LA MAYOR
35 EDIFICIOS
700 EMPLEADOS
SARRA
DROGUERIA
ABIERTA TODOS LOS DIAS
TODA LA NOCHE LOS MARTES
A-8026 A-3641

Farmacias de Turno

SABADO

HABANA

P. Varela núm. 117	M-4659
Plácido 4 (antes Bernaza) esq. a Obispo	A-1235
Paula núm. 53	M-5462
Gral. Carrillo y Aramburu	U-6902
Gra. Aranguren y Condesa	M-4516
M. Gómez núm. 363, esq. a Matadero	M-4785
Zenea y R. Cabrera	M-4684
Salud y Lealtad	M-5440
Ave. de Italia núm. 129	A-2171
Finlay núm. 115, entre Oquendo y M. González	U-6712
Ave. de Menocal y Gral. Carrillo	U-6890
Gral. Aranguren y Gral. Aguirre	U-6885
Zenea y Perseverancia	M-4550
M. Gómez núm. 412	M-3202
Merced núm. 92, esq. a Picota	M-7971
Aguila y Vives	M-5371
Ave. de la República núm. 265	M-4401
Ave. de Menocal núm. 72 esq. a J. Peregrino	M-4379
P. Varela núm. 19	U-6822
Esperanza núm. 57	U-8080
Crespo y Refugio	U-6855
M. Gómez núm. 128, esq. a Figuras	M-4624
Ricla y San Ignacio	M-4688
Hospital y Jovellar	M-8076
Luz y Compostela	M-4710
P. Varela núm. 110	U-6630
Ave. Menocal núm. 42	M-1900
Oquendo y V. Muñoz	M-4771
Cárdenas 55	No tiene
Gervasio y Maloja	U-6803
P. de Martí núm. 104	A-2633
San José y Lealtad	M-5155
Dra. María Dolores Zamora, Aguila 134	M-8888
	M-6667

VEDADO

Ave. G. Machado núm. 500, esq. a 22.	F-6164
Calle 12 y 21	F-6172
Calle 9 núm. 40	F-5875
Zapata, entre A. y B.	F-6065
Ave. de Willson núm. 20	F-6224
Calle 23 núm. 302 esq. a 4	F-6180

VIBORA

10 de Octubre y Ave. de Acosta	I-1179
10 de Octubre y Estrada Palma	I-7756
Dolores y 15, Rpto. Lawton	I-7715
Sta. Catalina núm. 61	X-3058
J. Delgado y Libertad	X-2317

JESUS DEL MONTE Y SANTOS SUAREZ

10 de Octubre núm. 367	I-1482
Sta. Emilia y Dolores	I-7658
10 de Octubre núm. 130	M-5303
Juan B. Zayas y Lacret	I-2328
10 de Octubre núm. 267	I-7795

LUYANO

Cueto y Municipio	X-3048
F. de Castro y Concha	X-2292
Ulacia y C. Gálines	X-2259
F. de Castro núm. 121	I-7452

CERRO

Calzada del Cerro 815	I-7272
Moreno núm. 40-B.	I-7410
Florencia y S Quintín	I-7585
Falgueras núm. 15	I-7734
Calzada del Cerro 891	I-1349

NOTA.—Este grupo deberá prestar el servicio público todo el día y la noche de los domingos, fiestas y duelo nacional, siguientes: Enero 8; Febrero 14; Marzo 27; Mayo 8; Junio 19; Julio 31; Septiembre 11; Octubre 23; Diciembre 4.

HABANERAS

NOTAS DE PARIS

LO QUE SE USA

La moda del bolero se presta a las transformaciones que tanto les gustan a las mujeres.

Marcel Rochas creó uno, sin mangas, estilo directorio, todo de **chenille** blanco imitando las chaquetas militares en las hombreras.

Los boleros y chaquetas para estar en casa, son más **chic**, resultando encantadoras las de cintas unidas con calados amarrándose como las capitas.

Hay un mundo de bufandas y **echarpes** que modifican el traje de día. Una de las más interesantes está hecha en crépe de forma triangular con un fleco de **chenille** que se amarra como un babero por detrás y llevando en el cinturón el mismo fleco amarrado por delante.

Hablando de estos detalles tan elegantes para completar un traje, diré algo sobre los cinturones que llevan unos aros grandes de metal o maderas distintas, incrustados con clavos remachados de metal, **galalithe** y marfil tallado.

Como detalle interesante citaré los guantes de gamuza gris claro, igual que las medias de ese color, que se están usando con furor.

La moda en los zapatos se inclina a llevarlos más bajos de empeine, así como de los lados en vista del poco éxito alcanzado por los estilos exagerados del principio de temporada.

COMO NOS DEBEMOS COMPORTAR EN LA IGLESIA

Una mujer bien educada no se viste con traje lujoso para oír misa o rezar en la iglesia.

Una actitud modesta y recogida es muy recomendable. Cualquiera que sea los sentimientos religiosos, cuando se entra en un templo se debe estar con respeto a las creencias, guardando la seriedad debida, hablándose en voz baja y reprimiendo toda expresión de burla o de lástima.

Cuando un deber social nos llama a un templo, en ocasión de una boda, entierro u otro, estamos obligados a cumplir con todas las formalidades del ritual adoptado.

Una persona que pide en una iglesia no debe mirar en el momento que se deposita la ofrenda, sino a la persona que entrega la limosna, para darle las gracias con una sonrisa.

Cuando un caballero acompaña a una señora a la iglesia le ofrece agua bendita. Entre las señoras, la más joven se la ofrecerá a las de más edad.

LA COCINA Y LOS PUEBLOS

Las principales cocinas de Europa tienen que ajustarse al medio y a las costumbres de cada país, manteniéndose un plato introducido de otro, en su forma original o bien haciéndole las variaciones debidas por el clima o por la escasez de los artículos adecuados para su confección.

En la parte Norte de Rusia, con motivo de la lucha que tienen que establecer contra el frío, su cocina, forzosamente ha de ser pesada y cargada de grasas. Los franceses, por el contrario, requieren más agua que combustible, comiendo muchos más vegetales y frutas que comidas fuertes.

Todas las cocinas de Europa tienen un origen común, que viene de Oriente, mejorándose éste con la civilización. La historia de las antigüedades europeas nos enseña que los griegos tenían en alto aprecio los festines. Todo sacrificio religioso requería la inmolación del carnero bien gordo.

Probablemente la cocina griega se inició en las enseñanzas de Oriente, diciéndose de Cadmus, que fué el primero en traer a Grecia las letras de la escritura, no era sino el cocinero del rey de Sidon. Era el Oriente el que enviaba los albaricoques de Armenia, los melocotones de Persia, los corrugs de Sidon, las frambuesas del monte Ida.

Lucullus, el rey de los gastrónomos, tuvo la gloria de hacer traer las cerezas del reino de Pout a Roma. Los grandes acontecimientos seguidos a esa época, cambiaron las costumbres, naciendo con las nuevas artes la nueva gastronomía, que es el resultado de la mezcla de las razas y de sus cocinas nacionales.

Los romanos habían enviado a Atenas una representación para enterarse de las leyes de Salomón y aprender la ciencia y el arte de los festines. Los banquetes llegaron al colmo del lujo, comiéndose lengua de ruiseñores, y otras aves parlantes. Los festines eran unas manifestaciones artísticas, derrochándose de tal modo el oro por doquier, que jamás podrán igualarse en parte alguna.

Luego vino la invasión de los Bárbaros, perdiéndose con ella todas las recetas culinarias de los romanos.

Mientras la gastronomía evoluciona y se transforma, es señal que los pueblos también evolucionan, encontrándose entre las diferentes naciones de Europa algunas, que todavía conservan su estilo culinario original.

FOR EVER

Cuando esta frágil copa de mi vida,
que de amargura reboso el destino,
en la revuelta bacanal del mundo
ruede en pedazos, no lloréis, amigos.

Haced en un rincón del cementerio,
sin cruz ni mármol, mi postrer asilo;
después, ¡oh mis alegres camaradas!
seguid vuestro camino.

Allí, solo, mi amada misteriosa,
bajo el sudario inmenso del olvido,
¡qué corta encontraré la noche eterna
para soñar contigo!

Fabio Fiallo.

MENU DEL DIA

Almuerzo	Comida
Cup de fresas.	Martini cocktail.
Cangrejos moros. Salsa rusa.	Consommé Judic.
Pollo con champignon. Arroz blanco.	Pargo con salsa de camarones.
Costillas de puerco. Platanitos fritos.	Puré de coliflor.
Ensalada de papas con huevos.	Pollo a la Maryland.
Pasteles de guayaba.	Ensalada de lechugas.
	Manzanas a la Reina.

RECETAS

Empanaditas de maiz tierno

Se ralla el maiz cocinándose con poca agua y un poquito de sal; se deja enfriar amasándose con dos huevos. Se extiende bien formándose las empanaditas, colocándose en el centro un buen picadillo de pollo o de carne de puerco.

Se fríen en manteca bien caliente, sirviéndose acabadas de freír.

M. R. de FONTANILLS

LA ESTUDIANTIL CERVANTES PRO VICTIMAS DE CAMAGUEY

El próximo día 10 del corriente, se llevará a efecto, según hemos venido anunciando, en los salones del Centro Castellano, Palacio de Villalba, la grandiosa verbena, que a beneficio de los damnificados del último ciclón que azotó la Provincia de Camagüey, ofrece la Sociedad Estudiantil Cervantes, con la cooperación del Centro Castellano.

Esta fiesta, que se organiza con tan humanitario fin, ha de obtener un extraordinario éxito, pues en su organización se encuentran laborando muchas comisiones, con grandes entusiasmos.

Una de las comisiones que trabaja con mayores aciertos, es la de la propaganda del festival que se ha encomendado a un grupo de simpáticas señoritas, que está haciendo una labor, digna de las mayores alabanzas.

Las orquestas que amenizarán este acto serán, Hermanos Castro, bien conocidos de todos los bailadores, la orquesta Armando Valdespí y Sexteto Cubano 1927.

Para el próximo viernes, se ha convocado una magna asamblea, que se efectuará en los salones del Centro Castellano, y en la que se tratará detalladamente, de todos los pormenores de esta fiesta.

Es de esperar que el éxito corone la labor de estos nobles muchachos, que trabajan con entusiasmo.

LOS PRESTAMOS A LOS CORREDORES EN N. YORK

NEW YORK, diciembre 2.—Luis Mendoza y Compañía.—Los préstamos a corredores aumentaron en 3 millones de pesos; los préstamos a «no corredores», aumentaron en 26 millones de pesos.

FUERTE-ENGORDA
OXOIDE
1 copa de 100 c.c.=½ lb. CARNE FRESCA
Alimenta sin cansar su
ESTOMAGO
Sabroso - Aromático
EXIJA LEGITIMO OXOIDE
Varias veces al día
Jugo carne de 97% Extracto concentrado al 25%
PREPARADO POR
DROGUERIA "SARRA"
LA MAYOR

No espere de otro juego que la **Lotería Nacional**

Si es Ud. persona de cálculo, fácilmente hallará que el nuevo plan de billetes cuyo primer sorteo se celebrará en DICIEMBRE 11, es el más liberal que se puede ofrecer

1,867 *oportunidades suponen un* **8** *por ciento de "chance" y tres veces más premios que antes*

ADEMAS...,

Cada fracción del **premio grande** *gana* **$500.00**

VEA EL PLAN:

25,000 BILLETES A $5.00 EL ENTERO, DIVIDIDOS EN 50 FRACCIONES DE A 10 CENTAVOS LA FRACCION

		Gana por Fracción:
Primer Premio	$25.000	$500.00
Segundo Premio	$ 5.000	100.00
Tercer Premio	$ 2.500	50.00
15 premios de $250		5.00
25 premios de $100		2.00
100 premios de $50.00		1.00
1621 premios de a $25.00		0.50
2 aproximaciones al primero de $250.00 cada una		5.00
2 aproximaciones al segundo de $125.00 cada una		2.50
99 aproximaciones a la centena del primero, de $25.00		0.50

TOTAL 1,867 premios

¡Fíjese lo que gana cada fracción!

LOS DE CURROS-ENRIQUEZ PRO-DAMNIFICADOS CICLON

Celebran hoy su anunciado baile los de Curros, baile prodamnificados de Camagüey, que promete ser un acontecimiento social, dados los bellos fines que en se persiguen. Hoy se verán colmados sus espléndidos salones, Suárez y Dolores, por miles de almas al efecto la comisión organizadora, no omite esfuerzo para que en este día tan señalado deje impresión grata en la concurrencia por tiempo indefinido.

Amenizarán tres conjuntos musicales, tan admirados, como Neno González «Jazz Band» Rebollar, Septeto Habana. Habrá regalos de un valor efectivo. Tales como un reloj pulsera de oro 18 kilates para señora; un bello cuadro, un artístico jarrón y otros más.

NO HABRA LUCHA POLITICA EN EL CENTRO CASTELLANO

Ayer, a las doce del día, terminaba el plazo para la presentación de candidaturas a las próximas elecciones, que en este Centro dispone su Reglamento. Y como no se presentó ninguna, la Junta Directiva, haciendo uso de las facultades que le otorga el Reglamento citado, se reunirá, en su oportunidad, para conformar una candidatura, que habrá de ser proclamada en el día legal para hacerlo.

Para hacer fácil su **Instrucción**

La siguiente oferta es para las madres y otras personas que tienen a su cargo niñas en la edad crítica entre los 10 y 14 años.

Deseando allanar las dificultades de comunicar a esas niñas la instrucción que deben recibir sobre la higiene personal, la Kotex Company ha preparado un folleto que representa una conversación íntima sobre este tema entre madre e hija, intitulado "El Duodécimo Cumpleaños de Margarita María."

Si desea recibir un ejemplar gratis, sírvase llenar y enviar el cupón al pie. Se le remitirá en un sobre sin indicar la procedencia.

María Paulina Callender
Sr. RODOLFO QUINTAS
Calle C No. 237, Vedado, Habana, Cuba

Sírvase enviarme gratis, "El Duodécimo Cumpleaños de Margarita María."

Nombre_____

Dirección_____ 1588

SUSCRIBASE AL Diario de la Marina

EL CONTADOR DEL CENTRO GALLEGO

Hoy, sábado, a las tres de la tarde, darán comienzo en tan importante Centro las oposiciones para cubrir la plaza de Contador del mismo. Según nuestras noticias a la oposición acudirán muchos solicitantes entre los cuales figuran muy notables elementos de contaduría.

LAS NOTICIAS DE LAS HIJAS DE GALICIA

Para atender a su curación ha ingresado en el Sanatorio «Concepción Arenal» la señora Josefa Baeza de Yañez, distinguida esposa de nuestro estimado amigo el señor José Antonio Yañez Rancaño, secretario de la comisión Administrativa de la Sociedad «Hijas de Galicia» y Venerable Maestro de la Logia Perseverancia.

Por el pronto y total restablecimiento de esa distinguida dama hacemos nuestros votos más sinceros.

PETICION DE MANO

Para el distinguido joven señor Raul Santiago García ha sido pedida la mano de la encantadora señorita Margot Andino Márquez, competente enfermera de la Sala de Maternidad de la Casa de Salud de «Hijas de Galicia» e Instructora de la Escuela de Enfermeras del Hospital de Mazorra.

La petición fué hecha por la respetable dama señora Soledad García, viuda de Santiago, ante la madre de la gentil novia, señora Blanca Márquez de Andino.

La boda ha sido señalada para el día 22 del mes actual.

LA CONFERENCIA DE HOY EN SOCIEDAD JOVELLANOS

Organizada por la Sección Femenina, que preside la señorita América Rodríguez, se celebrará hoy por la noche.

Hé aquí el sugestivo programa. Apertura del acto, por el Presidente General. Palabras, por la señorita América Rodríguez. La Novia del Emigrante, poesía, de Cándido Pasada, recitada por la niña Marinita Braña. Noche Triste, Melopea, por la niña Marinita Braña, acompañada de violín por el señor García Ortega. Origen y Evolución de la Lengua Castellana, Conferencia a cargo de la señorita Sarah Virginia Martínez Resumen por el Presidente de la Sección de Ciencias y Letras.

LA FUNCION RELIGIOSA DE «CONCEPCION ARENAL»

Para el domingo once de Diciembre, está señalado el acto religioso que la simpática sociedad estudiantil «Concepción Arenal», celebra todos los años en homenaje a la Patrona de la Sociedad, cuyo glorioso nombre lleva por título tan distinguida Asociación.

Se efectuará una Misa de Campaña en la glorieta de la Casa-Club, sita en Josefina y Avellaneda (Víbora), el domingo 11 de los corrientes a las 10 de la mañana.

A este acto, como siempre, han prometido asistir todas las familias arenalesas; será como la de todos los años una verdadera manifestación religiosa.

LA BODA DE HOY

A las nueve y media de la noche del próximo sábado, se celebrará en la Iglesia del Espíritu Santo la boda de la gentil señorita Trinidad Carbó, quien unirá sus destinos al joven José Costa.

Con tal motivo, y por pertenecer la señorita Carbó desde su fundación a la Estudiantina «Juventud Montañesa» del Centro Montañés, la parte musical de dicho acto correrá a cargo de esta estudiantina, que bajo la dirección del profesor señor Mascaró, ejecutará las siguientes obras: 1 Marcha Esponsales de Meldenson. 2 Ave María de Otelo, de Verdi. 3 Momento Musical de Schubert. 4 Serenata de Arlequín, de Drige. 5 Intermezzo Cavallería Rusticana, de Mascagni. 6 Marcha de Esponsales Lohengrin, de Wagner.

Terminada la ceremonia nupcial, los invitados se trasladarán a la casa Misión 26, altos, residencia de los padres de la novia, donde tendrá lugar una simpática fiesta.

Sociedades Españolas

HOY LA FIESTA PRIMOROSA DEL DEPENDIENTES

La Verbena Invernal para la que canta un gran entusiasmo entre las falanges juveniles

Llegó con el de hoy el día señalado para celebrar la gran verbena «Noche Invernal» que han organizado, brillantemente, los jóvenes de la Sección de Recreo y Adorno de la Asociación de Dependientes. Y todo parece indicar que los esfuerzos de los señores Villalonga y Pérez Marqués, presidente y vice, y los del entusiasta secretario señor Lombardero, y los de todos los miembros de la sección nombrada, alcanzarán triunfo distinguidísimo.

A las nueve de la noche abrirá sus puertas el palacio de la Asociación de Dependientes del Comercio, es la hora señalada para comenzar la gran fiesta. Y el baile se iniciará en seguida en los tres pisos, que cuentan con un atinadísimo reparto de orquestas. Romeu, Belisario López, Aniceto Díaz, los Hermanos Martínez, la Sonora Matancera, el Septeto Nacional afinarán ya el instrumental de sus conjuntos brillantes cuando la concurrencia se desborde por las escaleras palaciales de Dependientes.

En todos los salones habrá kioscos convenientemente dotados. Y todo el edificio lucirá el más bello adorno floral y lumínico. A la entrada, por el Paseo de Martí, se verá un decorado alusivo al nombre de la verbena: «Noche Invernal».

Cincuenta centavos cuesta la entrada.

La verbena terminará a la madrugada, casi a los claros primeros del domingo, a las cuatro

Con esta fiesta bailable se prometen en Dependientes un verdadero triunfo. Se lo deseamos al joven y diligente Ricardo Villalonga, que viene dando muestras muy elocuentes de su actividad y de sus condiciones de organizador al frente de la Sección de Recreo.

GRATITUD FEMENINA

La señora María Magdalena Balcells, asociada de Dependientes, ha dirigido al presidente de la Asociación, señor Carlos A. Fernández, la siguiente carta, plena de gratitud. Dice así:

«Señor Carlos A Fernández, presidente de la Asociación de Dependientes.—Ciudad.

Distinguido señor: Faltaría a un deber si no hiciera pública mi gratitud a usted y a los señores que componen la Junta Directiva de esa Asociación por las atenciones recibidas durante mi estancia en el Sanatorio, donde fuí operada del vientre por el doctor García Ríos, de quien sólo elogios debo hacer, no sólo por su acierto, pues debido a mi estado de debilidad se hacía difícil la operación, sino por su afable trato y continuas atenciones para conmigo Durante los 36 días que permanecí recluida tuve la satisfacción de recibir varias visitas. Entre ellas la de la señora Lola Baster de Martí, presidenta de la Comisión de Beneficencia del Comité de Damas y de la secretaria del mismo, señora María F. viuda de Casey, a los que estoy sumamente agradecida. Gracias también a la señora Jesusa García, enfermeras y empleadas del pabellón «Avelino González». Con la mayor gratitud queda de usted—**María Magdalena Balcells.**

Noviembre 28 1932.»

STINCER

El doctor Rogelio Stincer operó ayer varios quistes sebáceos de cara y muñeca, con éxito brillantísimo. El prestigioso cirujano gana a diario en el afecto de los enfermos y asociados. Lo merecen su ciencia y sus excelentes condiciones personales.

El tisiólogo doctor Rosal hizo ayer 11 fluoroscopías, 8 pneumotórax, 2 toraxcentesis y 24 consultas. En el pabellón de las damas, «Romagosa», se dieron 60 consultas.

La Quinta de Dependientes contaba ayer 515 asociados enfermos, 24 asociadas y 3 pensionistas. Si contamos los recluidos en Munuera, suman en conjunto 668.

Se hicieron 23 consultas a domicilio.

LA ASOCIACION CANARIA EN TODA «LA TROPICAL»

Con gran entusiasmo vienen laborando los elementos de la Asociación Canaria y especialmente las Comisiones nombradas, en la preparación del grandioso festival que celebrarán el día 18 del presente mes de diciembre en todos los jardines de «La Tropical».

Como ya hemos dicho en notas anteriores los conjuntos musicales contratados hasta ahora, son los de Belisario López y Diplomáticos de Pego, un conocido y popular Septeto y un Quinteto, cuyos nombres daremos a conocer de mañana a pasado.

Como quiera que ha despertado gran interés este festival entre los bailadores se espera que ha de culminar en un éxito. Hasta los más mínimos detalles en la preparación de este festival serán ultimados y no hay duda de que los esfuerzos de los animosos jóvenes encargados de su organización se verán coronados con el más rotundo éxito del grandioso festival.

MAÑANA UNA MATINEE EN LA «ARTISTICA GALLEGA»

Mañana, día 4, domingo, la Juventud Española Republicana celebrará una matinée bailable, en los salones de la «Artística Gallega», en Zulueta número 46, altos.

Todo ya en orden para la fiesta de mañana domingo, en los salones de la «Artística Gallega», en Zulueta número 46, altos.

Dará principio a la una y media finalizando a las seis y media de la tarde.

Para amenizar esta matinée, fué contratada la «Boston-Jazz» y un acreditado sexteto.

JUNTAS DIRECTIVAS

CENTRO ASTURIANO: el día cinco, a las ocho y media de la noche, celebra sesión la Sección de Asistencia Sanitaria.

LA VELADA DE HOY EN LA ARTISTICA GALLEGA

Su amable Presidente, nuestro buen amigo Pedro Masot Vidal, en carta atenta nos invita a la gran velada que se celebrará hoy en sus elegantes salones sociales, en honor y gracia de dos artistas tan distinguidas como bellas, las damas Emilia Duomovich y la damita Emilita Duomovich, a cuyo arte rendirán hoy todos los de la Artística el homenaje y la cortesanía de su aplauso.

Para asistir a esta velada bulle un hermoso entusiasmo entre los asociados y las asociadas así como entre sus distinguidas familias. La jornada de hoy, pues, será un triunfo para ambas artistas y para todos los de la Artística.

ELEGIDOS LOS DIRECTIVOS EN EL C. MONTAÑES

Fué electa la candidatura única demostrando una vez más la cohesión montañesa

Según determina el Reglamento esta Institución, hubo de reunirse la Comisión Electoral para recibir las Candidaturas que se hubiesen presentado, a fin de cubrir diferentes cargos de la Junta de Gobierno para el período 1933a 1934. Habiéndose presentado una única Candidatura, ésta se dió por proclamada, detallándose a continuación los cargos y nombres de los señores que integran la misma:

Presidente: Francisco Salaya de la Fuente, (por dos años); Vice-Presidente Segundo: Manuel Ahedo García, (por un año); Vice-Secretario: Quintín Barreneche Ruiz, (por dos años); Tesorero: José Llamas, (por dos años); Vocales por dos años: señores Julio Gutiérrez Guerra, Fernando Salces, Aurelio Ortiz, Pedro Barrera, Juan Romillo, Santiago del Río, Manuel González, Felipe Osaba, Carlos Maeda, Fermín Miguelez, Amador Alvarez, Faustino Tornos, Ramón Belmonte, Emeterio de Cos, Eugenio López, Demetrio Torres, Ventura Izaguirre, Dr. Benito Larín, Juan Cano, Sinforiano Galán.

Vocales por un año: Sres. Ernesto Sánchez, Baldomero García San Juan, Manuel Francos, Luís Gandarillas, José Echave Díaz, Tomás Ranero, Enrique González, Rogelio Maza y Luís Serna.

Vocales Suplentes: Sres. Delfín Fernández de los Ríos, José Mateu, Pelayo Carrera, Pedro de la Hoz, José María Pérez, Francisco Prieto, Manuel Lavín, Pedro Corrales, Ramón Lazo y Pedro Pellón.

LA JUNTA GENERAL EN EL CENTRO ANDALUZ

De conformidad con lo preceptuado en los artículos 48 y siguientes del Reglamento vigente, esta institución celebrará Junta General extraordinaria correspondiente al segundo semestre del actual ejercicio a las nueve de la noche del jueves quince de Diciembre próximo, en el local social, Prado 34 y medio, bajos, con la orden día que señalan los Estatutos, agotada la cual se celebrarán las elecciones para cubrir los cargos de Vicepresidente, Vicetesorero, Vicesecretario y Vocales números tres y cuatro, a quienes corresponde cesar en 31 de Diciembre próximo.

Oportunamente quedó expuesto en la tablilla de avisos de esta Sociedad el anuncio de Elecciones de acuerdo con lo dispuesto en los artículos 80 y siguientes del Reglamento reformado, hoy en vigor, de fecha 31 de Octubre de 1931.

EL GRAN BAILE DE HOY EN CENTRO CASTELLANO

Los entusiasmos de la Sección de Recreo y Adorno, crecen cada día y la demanda de invitaciones que se están recibiendo para concurrir esa noche a los hermosos salones del Palacio de Villalba, han sobrepasado los cálculos de los iniciadores de la idea, que en estos momentos, piensan sea preciso habilitar la azotea para dar mayor cabida a la concurrencia.

Los conjuntos musicales: «Montmartre» de los hermanos Jiménez Rebollar, A. Valdespí y Cubano 1927 han confeccionado magníficos programas que desarrollarán en esa noche, haciendo las delicias de los bailarines de la Habana, que sobradamente tienen sabido, que los «Bailes» del CENTRO CASTELLANO constituyen «algo serio», en la Habana como vulgarmente suele decirse.

La entrada y acceso a los salones sociales del Centro Castellano, será absolutamente gratis en dicha noche, cobrándose solamente por concepto de guardarropía la exigua cantidad de: Treinta Centavos.

A las doce de la noche, los jóvenes de la Sección, a fin de darle un carácter propio al baile en cuestión, han organizado un bonito desfile dentro de los salones, repartiendo entre los que tomen parte en el mismo, atractivos «souvenirs». Para las damas, hay sorpresas, para los caballeros, hay cosas dulces.

SOBRADO Y SU COMARCA EN LICE ODE MEDINA

Nos invitan muy cortesmente a la elegante matinée que los buenos amigos de Sobrado celebrarán el mañana, domingo, en los amplios y elegantes salones del Liceo de Medina, 23 y D. en el Vedado.

Lo amenizarán excelentes orquestas, ejecutando admirables programas de bailables y comenzará a las dos de la tarde.

Serán horas encantadoras.

HOY ELEGANTE MATINEE EN EL CENTRO ASTUR

Se celebra para recaudar fondos con destino a los damnificados por el ciclón en Camagüey

Una gran matinée es la anunciada para mañana domingo en el Centro Asturiano, con la que se persigue un fin altamente humanitario; matinee de confraternidad social, en la que todo su producto será destinado para socorrer a las víctimas del ciclón en Santa Cruz del Sur.

Y para que la matinée resultara un éxito mayor en cuanto a su parte económica, justo es consignar que se han ofrecido de manera espontánea y generosa los conjuntos musicales siguientes: Belisario López, Diplomáticos de Pego, Marcelino González, Manolo Barba y Sexteto Cuba, de Collazo.

Se bailará en todo el edificio social, inclusive en el Café taberna y en el local destinado a la Biblioteca.

Continúan los trabajos para la verbena, pero de ésta que está llamada a ser algo nunca visto en Cuba hablaremos en otra ocasión.

LA RONDALLA

Se ha celebrado recientemente el segundo ensayo de la rondalla del Centro Asturiano, el formidable conjunto artístico que cuidadosamente viene siendo preparado.

Ya se han acometido en estos ensayos la ejecución de obras de los grandes clásicos, en las que ha brillado en forma la limpieza en la ejecución, el tecnicismo bien acompasado, y en la que han dado muestras las ejecutantes de que se encuentran bien preparadas para empeños superiores.

La rondalla del Centro Astur a juzgar por sus ensayos que son los lunes y jueves y por la actividad y actuación de los componentes del mismo, amén del entusiasmo que vienen desplegando han de ofrecer en fecha no lejana días de gloria artística al Centro Asturiano.

ELIZAGA NO ACEPTA SU POSTULACION

El señor Enrique Elízaga ha dirigido al señor Presidente del Comité Dependientes; al señor Presidente de Defensa Social del Centro de la Agrupación Buen Gobierno. Centro de Dependientes y al señor Presidente del Comité Juvenil de la Asociación de Dependientes del Comercio de la Habana, la siguiente carta:

Muy señores míos y amigos:

Altamente agradecido por la honrosa distinción que hacen de mi persona escogiéndola como candidato a la Presidencia de nuestra amada Institución de Dependientes, quiero consignarles la gratitud que guardaré siempre para ustedes todos.

Por la circunstancia de una enfermedad delicada que aún me retiene en cama, por prescripción facultativa y con el fin de reponerme, tengo que observar el mayor reposo posible.

Por la causa expuesta y muy a mi pesar me veo obligado a declinar el honor que me dispensan, privándome de la nueva oportunidad de hacer efectivo mi gran amor a esa sociedad a quien he consagrado mis entusiasmos más decididos y mi cariño más acentrado.

Quiero suplicar a todos ustedes que compenetrados con las razones señaladas, esperen a otra ocasión en que mi salud me permita ofrecer y dar la plenitud de mis energías a esa Institución, para quien siempre anhelo las prosperidades mayores.

Soy de ustedes muy afectísimo amigo,

Enrique ELIZAGA

IMPORTANTES ACUERDOS DE HIJOS DE CABRANES

Con la asistencia de gran número de asociados celebró Junta General ordinaria bajo la presidencia del señor Daniel Naredo auxiliado del Secretario señor Manuel Labandero. Se dió lectura al acta anterior, siendo aprobada sin objeción alguna. Acto seguido el señor Bernardino Palacio, Tesorero, dió a conocer el balance trimestral el cual también es aprobado.

Informe de la Junta Directiva

El señor Secretario da lectura al informe que presenta la Junta Directiva a la General, donde da a conocer los acuerdos tomados durante el trimestre. Dicho informe es aprobado sin la menor objeción.

Comisión de Glosa.

La Junta acuerda nombrar la nueva Comisión de Glosa recayendo en los señores David García, Armando Corripio, y Manuel Préstamo.

Correspondencia

Se dá lectura a varias cartas cursadas por Secretaría entre ellas una del señor Manuel Moral, el cual hace poco embarcó para Cabranes, y desde allí envía amplios detalles sobre los distritos escolares, así como el agradecimiento de los vecinos del Concejo hacia esta Sociedad por el esfuerzo realizado en pró de la instrucción de los niños del referido Concejo. También la Junta conoce de una carta enviada por el señor Pablo R Presno, Cronista de Sociedades Españolas del diario «El Mundo», adjuntando diez entradas para el Festival que se celebró en La Tropical en beneficio de los damnificados por el huracán que azotó a Santa Cruz del Sur; la Junta aprobó lo verificado por el señor Presidente, o sea la adquisición de lichas localidades.

Asuntos Generales.

Se trató de la fiesta que esta Sociedad tiene en proyecto, con el objeto de dar comienzo a las obras del Panteón Social, y se acordó transferirla para primeros de Marzo. También se acordó a propuesta del señor Vicente del Prado nombrar Socio de Mérito al señor Angel Fernández Oro, ex-Delegado de esta Sociedad en Cabranes, en premio a la labor tan desinteresada que realizó durante el tiempo que desempeñó el referido cargo.

M.E.C.D. 2016

Información Telegráfica DEL INIERIOR DE LA ISLA

POR NUESTROS CORRESPONSALES

Matanzas

Un ruego al Secretario de Comunicaciones

CIDRA, diciembre 2.—DIARIO. Habana.

Una comisión integrada por la totalidad de los concejales de este Ayuntamiento, gran número de colonos y los comerciantes en general, se ha acercado a nosotros solicitando que elevemos, por medio de las columnas del DIARIO, hasta el secretario de Comunicaciones, su ruego de que le sean restituidas las oficinas de Correos al poblado de Santa Ana, por ser de imprescindible necesidad dicho servicio, ya que es el único medio de comunicación de que disfrutan en aquella extensa zona.—P. Pichardo, corresponsal.

Se fugaron del Vivac

MATANZAS, diciembre 2.—DIARIO. Habana.

Hoy se fugaron del Vivac, utilizando una segueta para romper los balaustres de una ventana que da a las cuadras, los detenidos Antonio Casuso y Alfredo López, que se encontraban acusados por el hurto de una caja de mercancías de un camión, hecho que se realizó en la plaza del mercado.

Un robo

El señor Enrique Fernández, dueño de los almacenes de tejidos «La Isla de Cuba», sitos en Milanés y Jovellanos, ha denunciado hoy que los ladrones penetraron en su establecimiento, sustrayéndole tres docenas de camisetas P-R, diez docenas de medias de señor «Allen», cuatro docenas de «Ruby» Ring y una frazada de estampado.

Ignora quiénes puedan haber sido los autores del hecho.—Corresponsal.

Después de cuatro meses sin alumbrado público, hoy volverá a funcionar

JAGUEY GRANDE, diciembre 2.—DIARIO. Habana.

La Compañía de Electricidad de esta villa ha accedido a las peticiones del alcalde y los concejales electos y ha rebajado el precio del flúido, tanto para el servicio público como para el particular, por lo que al fin, después de cuatro meses de absoluta obscuridad, esta noche volverán a ser alumbradas nuestras calles y nuestros parques.

La resolución de referencia ha causado profundo regocijo en toda la población.—Corresponsal.

Causa por imprudencia

MATANZAS, diciembre 2.—DIARIO. Habana.

El juez de Instrucción de Cárdenas informa al fiscal que ha dictado auto de procesamiento en causa por imprudencia que, de mediar malicia, constituiría homicidio, contra Diego Fundora García, quien destejó una casa en la calle Calzada, entre Portillo y Campaña, en la que residían José Rosario Santomayor y María Moré Yanes, los que tenían un niño de corta edad nombrado Oswaldo, el cual, a consecuencia de haber quedado a la intemperie y lluvia de estos últimos días, se enfermó de bronconeumonía, falleciendo. Al procesado se le han señalado 900 pesos de fianza.

Robo

El juez municipal de Carlos Rojas instruye diligencias por robo a Antonio Díaz Pérez, vecino de la caseta del transbordador de la finca «La Estrella», ignorándose los autores del hecho.

Delito de estafa

El juez de Pedro Betancourt ha dictado auto de procesamiento contra Manuel de Armas y Martín, por delito de estafa, con la obligación de presentarse periódicamente al Juzgado.

Infracción del Código Electoral

El juez de Instrucción de esta ciudad ha procesado a Diego Naranjo y Santana, por delito de infracción del Código Electoral, con la obligación de presentarse al Juzgado los días 10 y 15 de cada mes.—Lovio, corresponsal.

Banquete el próximo domingo al Representante electo Sr. Oscar Montalvo

CARDENAS, diciembre 2. DIARIO. Habana. Reina gran entusiasmo para el banquete que se ofrecerá en la noche del próximo domingo, en el Hotel Europa, al representante electo por esta provincia, señor Oscar Montalvo Cartaya.

Para asistir a este acto vendrán de la Habana distinguidas personalidades, entre ellas el doctor José M. Cortina, gloria de la tribuna cubana; el doctor Rafael Guas Inclán, Presidente de la Cámara de Representantes, el doctor Nestor Carbonell y el doctor Carlos M. Palma, quienes harán uso de la palabra.

GONZALEZ BACALLAO, Corresponsal.

Inauguración de la hora Radio Escolar, en Cárdenas

CARDENAS, diciembre 2.—DIARIO Habana.—Con motivo de la inauguración de la Hora Radio Escolar, vitaron hoy esta ciudad el doctor an de Dios Romero Viamonte, Sub cretario de Instrucción Pública; el ctor Osvaldo Valdés de la Paz, Secetario de la Junta de Educación la Habana; la señorita Consuelo achado, inspectora del Departamen de Instrucción Pública; la doctoMaría Guerra, hija del doctor miro Guerra, Secretario de la Pre encia; el señor Lisandro Otero, ins tor técnico de la Secretaría de trucción Pública; el señor Ramón ez, representante de Crusellas y señores Tomás Montes, repórde «El Mundo» y Ernesto López eros, redactor de «Información» rnando Muñoz, inspector escolar sta provincia.

eron recibidos en el Liceo de lenas por el doctor Fernando ncoutr, inspector del Distrito agisterio cardenense.

co después pasó la comitiva a tación Local de Radio, donde que naugurada la Hora Radio Escoen Cárdenas, con un programa ífico.

nzález Bacallao, Corresponsal.

Santa Clara

Entregado el mando de la Policía al Alcalde Municipal

RANCHO VELOZ, diciembre 2.—DIARIO. Habana.

Hoy ha sido entregado el mando de las fuerzas de policía al alcalde municipal, señor Pinto.

Las disposiciones dictadas últimamente por el Presidente de la República han sido acogidas con general beneplácito.

Se espera que el Congreso vote una amplia ley de amnistía política y se tomen todas las demás medidas necesarias para echar un velo sobre el pasado doloroso.—Corresponsal.

Las comprobaciones del Departamento Municipal de Cienfuegos

CIENFUEGOS, diciembre 2.—DIARIO. Habana.

El alcalde, señor Aragonés, aclarando las comprobaciones que se vienen haciendo por el Departamento Municipal, sin dejar de ser consecuente con los contribuyentes ante la crisis económica actual, ofreciéndoles todas las facilidades posibles, en los cumplimientos de las obligaciones municipales, razona en escrito publicado en la prensa local, que es infundada la calificación extremada en cuanto a esas comprobaciones, y cita seguidamente que el Centro de Detallistas, por medio de su Boletín Oficial, se ha dirigido por dos veces a la Alcaldía, pidiéndole que se haga una comprobación general, haciendo tributar por los conceptos que ejerzan a cuantos comerciantes están establecidos, a fin de evitar los perjuicios lógicos que se irrogan a aquellos que, cumpliendo la Ley, tienen que pagar impuestos y sufrir las consecuencias de los que no están a cubierto con dicha Ley.

El alcalde Aragonés atenderá, no obstante esa comprobación honrada, aquellas reclamaciones que crea razonadas.—Obdulio A. García, corresponsal.

Adjudicación de fincas hipotecadas

CIENFUEGOS, diciembre 2.—DIARIO. Habana.

En autos de procedimiento sumario hipotecario, seguidos en el Juzgado de Primera Instancia de esta ciudad por Angelio F. Capote Quiñones y Andrés Calleja Capote, contra Juan Suárez Marrero y Eloíso Guzmán Macías, por auto primero del actual adjudicándose los ejecutantes mencionados, por los dos tercios del avalúo, o sea por la cantidad de 10 mil pesos, las fincas hipotecadas.—Obdulio A. García.

A cuatro centavos la carne de primera en Cienfuegos

CIENFUEGOS, diciembre 2.—DIARIO. Habana.

Con motivo de la competencia entre los ganaderos de esta zona, el pueblo de Cienfuegos está consumiendo carne de novilla al precio de cuatro centavos libra, la de primera, y tres centavos la de segunda. La carne de cerdo se vende a ocho centavos.—Obdulio A. García, corresponsal.

ALMUERZO DE LA ASOCIACION DE INDUSTRIALES

CIENFUEGOS, diciembre 2.—DIARIO. Habana.

El próximo domingo se reunirán en fraternal almuerzo, en los jardines de la fábrica del ron «San Carlos», los miembros de la directiva de la Asociación de Industriales de Cienfuegos, que preside el señor José Hernández Leal, con objeto de tratar de la visita del vapor «Point Ancha», que trae a bordo la Exposición Flotante patrocinada por las Cámaras de Comercio de Los Angeles, California, y otras Cámaras de la costa del Pacífico.

Los industriales cienfuegueros tratarán del modo de presentar las muestras de sus productos en esa Exposición.

En relación con la visita de la Exposición Flotante a nuestro puerto, la Embajada americana en la Habana ha notificado al representante oficial en ésta, de la Gulf Pacific Mail, que han sido designados para representarla los señores Alberto F. Nufer, **american commercial attaché**, y Tewksbury, **assistant commercial**, quienes se acompañarán de sus respectivas esposas.—Obdulio A. García, corresponsal.

Lesionado al caerse cuando jugaba a la pelota

CIENFUEGOS, diciembre 2.—DIARIO. Habana.

Procedente de Cruces ingresó esta tarde en el Hospital Civil, Ramón Pérez Rasco, natural de dicho pueblo, de 20 años de edad.

Fué asistido de una contusión en el codo derecho, de carácter grave, que se produjo en los momentos en que jugaba a la pelota en el terreno conocido por «Tanques», en el referido pueblo.

Otro caso

En Emergencias fué asistido esta noche Armando Santana, natural de Cienfuegos, de 14 años, escolar, vecino de Tacón 238, de la fractura completa del cúbito y radio del antebrazo derecho, de carácter grave, que se produjo al caerse cuando jugaba en el Parque Villuendas.

Pasó a su domicilio para continuar en curación.—García, corresponsal.

Camagüey

Pena de muerte interesa el Fiscal de la Audiencia de Camagüey, contra tres sujetos

CAMAGUEY, diciembre 2.—DIARIO. Habana.

Se celebró el juicio oral en la causa instruida contra Alberto Pol, Hilario Martínez y Juan López por asesinato de un sujeto llamado Vigo el «Panameño», interesando el fiscal la pena de muerte para los acusados.

SENTIMIENTO

Ha causado en esta ciudad profunda pena la muerte, ocurrida en Barcelona, de Arturo Primelles, quien fuera un estimado camagüeyano y gobernador de esta provincia.—Corresponsal.

¿Es posible que usted

no conozca todavía las nuevas "latitas" de 6 tabletas de los famosos productos Bayer:

Cafiaspirina y Fenaspirina?

Estos nuevos envases han sido recibidos con gran entusiasmo en todas partes, porque son:

El producto de confianza para los dolores

muy económicos
muy modernos
muy prácticos

Eliminador infalible de resfriados

Para mayor protección, cada "latita" está forrada en papel celofán especialmente impreso con la Cruz Bayer.

El matador de J. Martínez, alega legítima defensa

El defensor dice que la causa de la muerte de la víctima se debió a la falta de atención

El juicio oral de la causa contra Américo Fernández Daría, procesado por la muerte de José Martínez Quesada, y para quien pide el Fiscal veinte años, por homicidio con agravante, comenzó a desarrollarse ayer ante la Sala Primera de lo Criminal.

El procesado, en su prueba de confesión, adujo que fué insultado por Martínez, el que, después le dió una bofetada y no conforme aun pretendió matarlo con un cuchillo, pudiendo él con grandes esfuerzos arrebatárselo y repeler la agresión, matando a Martínez.

El juicio se suspendió después de la declaración de varios familiares de la víctima que nada pudieron aportar al Tribunal por no haber presenciado los hechos ni conocer antecedente alguno de la tragedia. Continuará el acto pasado mañana, lunes, en que proseguirá la prueba testifical, al que seguirán los informes del Fiscal, doctor José Valiente y del defensor doctor José Garcilaso de la Vega.

OTRO PROBLEMA PLANTEADO

Además de la legitima defensa, el doctor Garcilaso de la Vega ha planteado un problema interesante médico legal: alega que Martínez Quesada no hubiera muerto si al ser asistido en la casa de socorro de Marianao hubiese sido atendido debidamente, haciéndosele una sutura en las heridas, que habían atravesado el glóbulo pulmonar derecho y parte del pericardio, a fin de evitar la hemorragia interna.

Agrega que en dicho centro no se fijaron en esa herida, que era grave y mortal por accidente y equivocadamente certificaron una herida menos grave que describieron de esta manera: «herida incisa interesando planos musculares en la región pectoral derecha»; alega también el defensor que los médicos del Hospital procedieron a hacer la sutura de dichos órganos, pero ya era tarde pues la hemorragia se había desarrollado.

LA AUTOPSIA DEL CADAVER

Tanto el doctor Ricardo Quadreny, médico que practicó la autopsia al cadáver de Martínez, como los forenses doctores Barreras y Barroso, están de acuerdo con el defensor, pues informaron al Tribunal en el juicio oral que de haber sido atendido inmediatamente el herido se hubiera salvado, dado que las heridas del pulmón y del pericardio son curables, aunque difícilmente por ser de alta cirugía.

Oriente

Auxilios de la República Dominicana con destino a Camagüey

SANTIAGO DE CUBA, diciembre 2.—DIARIO. Habana.

A bordo del «Presidente Machado» ha llegado el primer cargamento de auxilios para Camagüey, que envía la Cruz Roja dominicana.

Vienen también cien reses, envío personal del presidente Trujillo, que hoy serán desembarcadas para remitirlas a las zonas afectadas.

El Hospital Infantil ha tenido que cerrar sus puertas y echar de allí a los niños y madres que en él encontraban albergue, por carecer de fondos para funcionar.—CorresPonsal.

La Escuadra americana del Pacífico, a Guantánamo

GUANTANAMO, diciembre 2.—DIARIO, Habana.—Hoy cesó el supervisor militar de Guantánamo, teniente Bolívar.

La prensa local se hace eco de la alegría popular a causa de la mejoría en la situación política nacional.

Noticias de Washington aseguran que la escuadra americana del Pacífico vendrá a la Estación Naval de Guantánamo, en marzo próximo, después de maniobrar en Islas Hawai, maniobras que serán más grandes efectuadas en aquellas aguas.

Seis cesantías en el Hospital de Guantánamo

Se han decretado seis cesantías en el Hospital de Guantánamo, establecimiento benéfico que subsiste gracias a los esfuerzos personales de su Director, doctor Pérez Montes de Oca.

Buena cosecha de café

El buen tiempo permite el desenvolvimiento de la cosecha del café en Yateras, calculándose en ochenta mil quintales el total de este año.

Elecciones de la Colonia Española

La Colonia Española de Guantánamo convoca a elecciones, figurando dos candidaturas presididas por el doctor Morales Salomón y Juan Campos, ambos muy queridos.

Alvarez, Corresponsal.

Estado del Tiempo

Nota del mediodía del viernes:

Hay un centro de alta presión sobre Georgia, extendido sobre la porción oriental de los Estados Unidos y Atlántico adyacente y hacia el Sur sobre Cuba el Golfo de México y gran parte de México, dominando el estado del tiempo, que es bueno en las zonas señaladas.

Pronóstico para el sábado: buen tiempo, excepto algunos nublados y posibles lluvias en la región oriental. Subiendo las temperaturas, pero todavía frías durante la madrugada en Occidente y Centro. Vientos llegando a brisote, principalmente del Nordeste al Este.

Observatorio Nacional.
Temperaturas locales

Durante las últimas veinticuatro horas se han registrado en la Habana las siguientes temperaturas en centígrados:

Máxima: 24.5.
Mínima: 16.2.
Media: 20.3.

Recetas ROYAL

ROYAL
Baking Powder

Cía de Levadura Fleischmann, S.A
Apartado 782, Habana

Sírvanse remitirme un ejemplar gratis del libro de Recetas Culinarias Royal. 2 R 8

Nombre _____
Dirección _____
Ciudad _____ País _____

Mejora el horneo casero

LAS recetas deliciosas que se encuentran en el famoso libro de "Recetas Culinarias Royal", son preparadas con polvo Royal de Crémor Tártaro y por lo tanto producen bizcochos, pasteles y panecillos mucho más sabrosos, más atractivos y de una consistencia mucho más fina.

El libro de "Recetas Culinarias Royal" que contiene más de 200 recetas, se ofrece gratuitamente. Pídalo hoy mismo. Y, luego para asegurar los mejores resultados, use el polvo "Royal", que es reconocido como el mejor y el más puro desde hace más de sesenta años. Pero, para impedir imitaciones inferiores, pida siempre "Royal" y vea que la lata lleve la marca "Royal."

Crónica Habanera

(Viene de la Página SIETE)

RECITAL DE CANTO

Esta tarde, a las cinco y cuarto, se celebrará en el Salón Cristal del Hotel Nacional, un recital de canto que ofrecen a la sociedad habanera la soprano lírica Helen Bermúdez y el conocido bajo Eduardo Odio.

Serán acompañados al piano por las señoras Elisa B. de Odio y María Pissarefska.

Ofrecemos a continuación el interesante programa:

Primera parte: — Recit. y Aria, «With joy th'impatient Husbandman» (del Oratorio «Las Estaciones»), J. Haydn.
Bois Epais, Lully.
Lungi dal Caro Bene, Secchi.
The Friar of Orders Gray, Shields.
Eduardo Odio.
Pur Dicesti o Bocca Bella, A. Lotti.
Dos Bergerettes, Weckerlin.
a) «L'amour s'envole».
b) «Maman dites moi».
Wiegenlied, Schubert.
Hark! Hark! the Lark, Schuber.
Helen Bermúdez.
Aria La Calumnia (de la ópera El Barbero de Sevilla), Rossini.
Eduardo Odio.
Intermedio.
Segunda parte: — Aria Caro Nome (de la ópera Rigoletto), Verdi.
Helen Bermúdez.
Der Wanderer, Schubert.
Der Azra, A. Rubinstein.
Dos canciones colombianas:
a) «Las tres de la madrugada».
b) «Zoraida».
Rolling Down to Rio, Ed German.
Eduardo Odio.
Solvieg's Lied ,de «Peer Gynt»), Grieg.
Now Sleeps the Crimson Petal, Quilter.
Down in the Forest, Ronald.
The Little Damozel, Novello.
Helen Bermúdez.
Duet Baigne d'eau tes Mains (de la ópera de «Thais»), Massenet.
Helen Bermúdez y E. Odio.

LA BODA DEL LUNES

En la iglesia del Angel, a las nueve y media de la noche, del próximo lunes, se celebrará la boda de la señorita María del Carmen Regalado y Hernández, con el doctor Pedro Pongilioni y Pérez.

Serán padrinos, la señora Teresa Pérez viuda de Pongilioni, madre del novio, y el padre de la novia señor Isaac Regalado y Muñoz.

Como testigos firmarán el pliego matrimonial por la novia: los doctores Fermín Aguirre Mercier, Francisco Gómez Díaz, y Elías Requejo Busutil y el señor Carlos Martí.

Por el novio: los doctores Manuel González Alvarez, Presidente de la Asociación de Damas «La Purísima Concepción», Rodolfo García Navarro sub director del Hospital de Maternidad, Rafael Ferrer del Castillo y Rogelio Velasco Alentado.

ORBE

En el número de mañana de la magnífica revista Orbe, aparecerá una bella información gráfica con los retratos al pastel ejecutados por el distinguido artista Armando Maribona, cuya exposición, anunciada para inaugurarse el próximo lunes en el Lyceum, ha despertado gran interés.

También trae la revista una magnífica información sobre las últimas modas en sombreros, debida a la pluma de la distinguida redactora María Teresa de la Campa.

A propósito de Orbe podemos informar a nuestros lectores que desde ayer, por la estación de radio del DIARIO DE LA MARINA, ha vuelto a funcionar la «Hora Orbe», cuyas interesantes trasmisiones se repetirán todos los viernes.

CABALLEROS DE COLON

El Consejo de San Agustín 1390, de la Orden de los Caballeros de Colón, invita, por medio del Presidente de la Comisión de Propaganda señor Alberto Landa Romero, para el curso de conferencias de divulgación cultural, moral y artística organizado por dicha comisión y que habrán de celebrarse en el Salón de Actos del edificio social, situado en Malecón número 54, altos.

El doctor Ramón Infiesta y Bages, alumno eminente de la Universidad de la Habana y muy distinguido colaborador del DIARIO DE LA MARINA, iniciará esta tarde el curso con un interesantísima conferencia titulada: ¿Por qué está en crisis el matrimonio?»

Esta disertación dará comienzo a las nueve y media en punto de la noche.

BODA NOTARIAL

Hoy a las cinco de la tarde contraerán matrimonio los jóvenes Alicia Navarrete y Leonardo Tulio Mármol, hijo del señor Leonardo Mármol, agente corresponsal del DIARIO en San Luis, Pinar del Río.

La ceremonia se efectuará ante el notario doctor René Acevedo, en la calle de San Bernardino número 9, en Santos Suárez.

EN EL CONSERVATORIO NACIONAL

El concierto dedicado a los damnificados de Camagüey, anunciado para el pasado lunes, y que fué suspendido por el fallecimiento del maestro Hubert de Blank, se celebrará el lunes próximo, día cinco, en los salones del Conservatorio Nacional.

Dicho concierto, que se efectuará con la cooperación de la academia de canto Farelli-Bovi, comenzará a las cinco de la tarde.

He aquí el programa:

1. Prólogo de la ópera Payasos Leoncavallo. Vicente Llamazares.
2. Valses. Op. 39 (a dos pianos). Brahms. Srtas. Fidelmina y Terina Torroella.
3. (a) Nocturno Nro. 1. H. de Blank.
(b) Vals. Chopín. Piano: Srta Pilila Felipe Camacha.
4. Bohemi. Puccini. Srtas. Margarita Barroso, Rosita Almanza y señores Roberto Miró y Vicente Llamazares.
5. (a) Country Dance. N. Nervín.
(b) Rapsodia húngara. T. Low. Srta. Mercedes y Josefina Menocal Rivero.

SEGUNDA PARTE

6. Tarantella de Rossini. (a dos pianos) Arreglo, C. Kraegen. Srtas Gloria Casanova y Daisy Manzanilla.
7. (a) Berceusse. Frimil.
(b) Danza de «La Vida Breve». Falla-Kreisler. Violín señor Edgardo Estrada Piña. Acompañamiento: señorita Natalia Torroella.
8. Vals de ballet «Naila». Delibes-Dohnayi. Piano: señorita Graciela de los Reyes.
9. Improntu Schubert, (a dos pianos), arreglo de Poldini. Señorita Loló Menocal y Alfredo Levy.
10. Rigoletto. Verdi. Cuarteto: señorita Cachita de Arjas, Trinidad Cernuda; señores Roberto Miró y Vicente Llamazares.

CATOLICAS CUBANAS

En el Sanatorio «La Milagrosa», de las Católicas Cubanas, se celebrará la fiesta de su patrona, la Santísima Virgen Milagrosa.

A las nueve de la mañana cantará una misa solemne el Orfeón Vasco.

Después hará uso de la palabra el Rvdo. Padre Pinazo, de la Comunidad de los Paúles.

Edel FARRES

VIBOREÑAS

POR LAS VICTIMAS DE SANTA CRUZ

Ha sido pospuesta para el sábado 17 el baile que se encontraba anunciado para esta noche en la terraza de Calzada de Diez de Octubre y Patrocinio, cuyo Comité organizador preside la bella señorita Conchita Saavedra, la que desde hace unos días no descansa colocando localidades.

El programa bailable durará hasta la madrugada, con la orquesta «Orbe» y un son.

Todo lo que se recaude será para las infortunadas víctimas del ciclón que destruyó a Santa Cruz del Sur.

LA VERBENA DE HOY

En la Sociedad de Propietarios y Vecinos del Reparto Santa Amalia, en el que toman parte numerosas y muy gentiles figulinas, en sus elegantes kioscos «Español» y «Cubano», en éste con otras gentilísimas amiguitas, la señorita Carmen Teresa Font, muy entusiasta.

Entre la concurrencia serán repartidos muchos regalos adquiridos por ellas.

Una buena orquesta y son amenizarán el baile, que promete verse muy animado.

SR. MERARDO BUENO

Tan apreciable caballero, Jefe de Despacho y Capitán del Puerto interino, hállase ya muy mejorado de la molesta dolencia que padece desde hace unos días, imposibilitándole de dedicarse a las habituales ocupaciones de su cargo.

Yo deseo consignar cuanto antes la agradable noticia de su total restablecimiento.

SRTA. SARITA LLORENS

Una notable mejoría háse notado en el estado de salud de tan admirable figulina, aquejada de una fuerte grippe que le originó muy altas fiebres, las que ya han desaparecido, mas por mandato médico, continuará unos días más recogida en su residencia, dado lo desapacible del tiempo.

Yo deseo que la mejoría de Sarita se acentúe y que pronto disfrute de perfecta salud.

* * *

«GRAN CINEMA»

Se repite esta noche la divertida cinta del inimitable Maurice Chevalier y la Mc Donald en el coquetón «Gran Cinema», «Amame Esta Noche», con «Honor Mancillado».

Los estimados amigos Valerio Fernández y Manolo Alvarez han preparado una gran función para mañana, dedicada al bullanguero mundo infantil, y también para los mayores bullangueros...

SRA. HORTENSIA MARCOS DE COURET

Encuéntrase ya en su residencia, después de la delicada operación que en las Damas de Covadonga le practicó el afamado especialista doctor Elpidio Stincer, tan apreciable señora, amante madre de la linda figulina señorita Hilda Couret, la gentilísima rubia.

Por tan señalado éxito la felicito muy expresivamente, y también al estimado doctor Stincer, que un triunfo más se ha anotado.

EN SUS DIAS

Hoy festividad de San Francisco Javier, celebra sus días la graciosa y escultural viboreña Paquita Reyes y Baró, que se complacerá en recibir a sus amistades íntimas en horas de la tarde.

Bien sabe Paquita que le deseo lo mucho bueno que se merece, y hoy le dedico mis más afectuosos y expresivos votos por su felicidad, que le deseo inquebrantable.

POR «LA DOMICILIARIA»

Se celebra hoy en el teatro «Fausto» la función extraordinaria organizada por la Asociación Antiguas Alumnas de ese Colegio.

En los momentos en que he escrito esta crónica, no recibí el programa que hubiera dado a conocer, como lo prometí a mi bellísima amiguita la rubia figulina Rosita Millán.

El éxito de esta función está asegurado pues todas las Antiguas Alumnas han colocado muchas entradas.

Urbano del Castillo.

VEALA Y OFREZCA **OCASION**

12 esquina a D —Sierra — Almendares

Venta a Plazo

CUOTA DE ENTRADA $3,000.00

el resto a razón de $60 mensuales

(intereses sólo por cantidades pendiente de pago)

Altos: 4 dormitorios y sus closets; 2 terrazas; 2 grandes balcones; Baño chino lujosísimo; Recibidor

Bajos: Portal, Foallet, Sala, Comedor, Pantry; Cocina, Cuarto criados, Baño criados, Despensa y Garage

Arquitecto — MAX BORGES — Ingeniero

Oficinas: Ayesterán esq. a Domínguez Telf.: U-4266

Sanidad regulará el envasado de la mantequilla

Se redacta un Decreto por el que se modificarán artículos de las Ordenanzas vigentes

Con asistencia de ocho de sus miembros, celebró sesión ayer la Junta Nacional de Sanidad y Beneficencia tratando en primer término de la legalización de las reformas realizadas en la Clínica Bustamante-Núñez, situada en la calle J esquina a 11, en el Vedado, de acuerdo con el informe favorable de la Dirección de Ingeniería.

Se aprobó, así mismo, el proyecto de Decreto Presidencial referente a las etiquetas de los envases para mantequilla, acordándose que en el propio Decreto se estudien conjuntamente las modificaciones de algunos artículos de las Ordenanzas Sanitarias relacionados con mantecas y aceites.

Fueron aprobados, acto seguido, los siguientes informes: sobre el funcionamiento de una Clínica de Medicina Interna para el Centro Benéfico La Fe, situado en Belascoaín número 103; favorable al expediente del Gobierno Provincial de Pinar del Río, sobre construcción de una presa para embalsar agua con destino al riego en el Arroyo Tenería, finca El Progreso, término de Guane, propiedad de Benito Cruz Díaz; y, relativo a la interpretación de circulares sobre el artículo segundo de las Ordenanzas Sanitarias vigentes.

Pasaron a informe los siguientes asuntos:

Sobre un modelo de aparato exprimidor de frutas; sobre modelo de chapas metálicas aplicables al calzado a los efectos de formar pagalvánico; del acueducto de Baracoa; sobre el producto Pantocaina como anestésico local y sobre legalización de obras en la casa calle D esquina a Quinta, en el Reparto Poey, de Tecla León.

FALSO DENTISTA

En la Dirección de Sanidad se recibió ayer una denuncia formulada por el doctor Rogelio Blanco y Barnet, cirujano dentista residente en Jagüey Grande, contra un individuo nombrado Antonio Carrasco y Troya, quien asegura ejerce la profesión sin tener título que lo capacite y utiliza distintos productos heroicos para las extracciones. Ignora el doctor Blanco cómo adquiere Carrasco los estupefacientes.

Con vista de la denuncia se ha ordenado al Jefe local de Jagüey, proceda a investigar y denunciar los hechos, de comprobarlos, al Juzgado.

SALES DE ESTRONCIO de PARAF-JAVAL

BROMURO DE ESTRONCIO — ENFERMEDADES NERVIOSAS

YODURO DE ESTRONCIO — ENFERMEDADES DEL CORAZÓN — LINFATISMO

LACTATO DE ESTRONCIO — ENFERMEDAD DE BRIGHT — ALBUMINURIA

SALICILATO DE ESTRONCIO — Mejor tolerado que el de sosa

1, Rue Vivienne, PARIS y en todas las Farmacias

Sándalo Petit con uroformina
antiséptico de las vías urinarias
alivio seguro y rápido

Peletería LA GRANADA
San Rafael 14½
TELF. A-7706

$3.00

Corte de perfecto ajuste.

CHAROL SUAVE
GLACE NEGRO
GAMUZA NEGRA
GAMUZA CARMELITA

En todos los largos y anchos
Servimos pedidos al interior 30 cts.

En este modelo se ven muchas imitaciones, el original, el más fino es este de la marca DUKE

De charol fino $5.00
De gamuza negra 5.50
De gamuza carmelita 5.50
De piel oscura 5.00

LUCEN MEJOR, SON MEJORES

En nuestro anuncio de ayer hubo un error.

M.E.C.D. 2016

Aumentó la cuota de exportación de azúcar de Cuba para 1934 y 1935 la conferencia reunida en La Haya

LOS DESPERDICIOS DE ALGODON DEBEN SER AFORADOS SEGUN LA PARTIDA 112-B DEL ARANCEL

La Cámara de Comercio Cubana se ha dirigido a la Secretaría de Hacienda por medio de un extenso escrito en solicitud de que se suspenda una resolución de la Sección de Aduanas

Recientemente, la Aduana de la Habana aforó por la Partida 112-A una partida de 30 pacas de desperdicios de algodón, importada por una firma capitalina asociada a la Cámara de Comercio Cubana. Interpuso recurso la firma interesada, pidiendo que dicha partida fuera aforada por la Partida 112-B del vigente Arancel, pero la Sección de Aduanas de la Secretaría de Hacienda dictó últimamente una resolución, confirmando el aforo de la Aduana, en base al dictamen del Laboratorio Químico de dicha Secretaría y en el examen practicado.

En vista de esa resolución, la Cámara de Comercio Cubana ha dirigido al Secretario de Hacienda un extenso y razonado escrito, insistiendo que la partida aplicable a las referidas pacas de desperdicios de algodón debe ser la 112-B y no la 112-A.

Sostiene la citada corporación que la 112-B se refiere al algodón en rama, que, según el Diccionario de Aduanas de Diez y López, es «algodón en bruto que ha sufrido o no la operación del desgranamiento, pudiendo, por lo tanto, estar con pepita, o sin ella». Agrega dicho Diccionario que «se le llama en rama porque se presenta tal como ha salido de la cápsula o vaina». La partida a que se refiere el aforo, el recurso y la resolución citados—dice la Cámara de Comercio, que examinó la mercancía—no consiste más que en desperdicio de algodón procedente de tejidos viejos, que constituyen confecciones de vestir o de otra clase, lavados y desfibrados para servir como relleno de colchonetas, almohadas, etc.

La tarifa 112-A, expone la Cámara, se ha creado, conforme se explica en la exposición de motivos del vigente Arancel, para el algodón en rama para la fabricación de hilos y, en cambio, la letra B de la misma partida 112 comprende desperdicios y trapos o recortes de tejidos cuyo tamaño no sea mayor de 30 centímetros cuadrados, que no tengan otra aplicación que la de relleno, y dice que se considerarán como desperdicios la hilaza o el hilo de algodón de menos de 20 centimetros de longitud.

Por las anteriores razones la Cámara de Comercio pide que se suspenda la ejecución de lo resuelto por la Sección de Aduanas, antes de hacer el ingreso de lo depositado, que se examine nuevamente la mercancía que es utilizada por la industria nacional de colchones, colchonetas, almohadas, etc., y que se aplique a la repetida importación la tarifa 112-B del vigente Arancel.

COTIZACIONES

BOLSA DE NEW YORK
(De nuestra Redacción en New York)
Cotizaciones de la edición de media noche del Times:

ACCIONES

685,600

BONOS

$8.338,000

HABANA CLEARING HOUSE

Las compensaciones de cheks entre los bancos asociados al Habana Clearing House ascendieron en la liquidación de ayer a la suma total de:

$864,739.79

COTIZACION DE LA PESETA

La peseta española se cotizó al cierre del mercado a razón de:

12.26.99

por dólar.

COTIZACION DE LOS FRANCOS

El franco francés se cotizó ayer al cierre del mercado, a razón de:

25.51

por dólar.

COTIZACION DE LA LIBRA ESTERLINA

La libra esterlina se cotizó ayer en el mercado local a:

3.92

BOLSA DE NEW YORK

COTIZACIONES DEL CIERRE DEL DIA 2 DE DICIEMBRE

(RECIBIDAS POR EL HILO DIRECTO DE MENDOZA Y COMPAÑIA)

A	
A. Express	5⅛
Air Red	52
Alaska Jun	14⅜
Alleghany	1¼
Allied Chem	70⅞
Allis Chal.	7⅛
Amer. Can	48⅞
Am. Car Fou	6⅞
Am. F. Pow	6½
Amer. Ice	5¾
Amer. Inter	6½
Amer. Loc	5⅝
Am. P. Light	7½
Am. Smel	13
Am. Sugar	22⅛
Am. Sugar prefs.	—
A. Tel and Tel.	102⅞
A. Tob. A.	53¾
A. Tob. B.	53⅝
A W. Works	17
Am. Woolen.	4¼
Anaconda C.	8⅛
Atchison	36¾
At. Coast	17½
At. Ref	15⅝
Ass. D. Goods	5
Auburn Auto	40
Aviat Corp	5⅞
B	
Baldwin	5
Balt. Ohio	8⅞
Bendix Avi	9⅛
Best Co	10¾
Beth Steel	15
Borden Co	22⅞
Briggs	4⅞
Brook. Manh	20½
Byers A. M.	12½
C	
Can. Pacific	12½
Cann. Mills	18¼
Case T. Mach	36⅜
Cerro de Pasco	6½
Ches. Ohio	23⅛
Chi. R. Isl	4½
Chrysler	14½
Coca Cola	71
Col. Carbon	23⅝
Comm South	2⅝
Congoleum	8⅛
Cons. Cigar	—
Cons. Gas	54¼
Cons. Oil	5½
Corn Prod	47
Coty Inc.	—
Cuba Co	—
C. Am. Sug	1⅝
C. A. Sug prefs.	—
Comm Solv	9
Chesapeake	13⅛
Col. Fuel	5
Cruc Steel	10¼
D	
Del. Hudson	49

Del Lack	23
Drug Inc	32⅛
Dupont	33⅝
E	
E. Kodak	49½
El. Auto Lit	16½
El. P. Light	7½
Elec Bond	16
Erie R. R.	5⅝
F	
Fox Film C	2
Frep. Texas	21¼
G	
Gen. A. Tank	15
Gen. Asphalt	6¾
Gen. Elec	14
Gen. Foods	21½
Gen. Motors	12⅜
Gen. Sig Ry	12
Gillete Saf	17
Gimbel Bros	—
Gold Dust	14⅝
Goodrich	5
Goodyear	13⅞
Grahan Paige	1¾
Great North	8⅝
H	
Hershey com.	53
Homestake.	160
Houston Oil	14
Hudson Mot	4⅞
I	
Illi. Cent	12½
Inter. R. T.	4
I. B. Mach.	79
Int. Cement	8
Int. Comb	—
Int. Nickel	7½
Inter Tel	8⅛
J	
Johns Mansv	19¾
K	
Kroger Groc	14
Kresge S. S.	10½
Kelvinator	4
Kennecot	9¾
L	
Lambert Co.	32¾
Ligg Myers	50¾
Loews Inc	21⅞
Loose Wiles	21¼
Lorillard	12¾
Louisv Nash	17
Ludlum Steel	5¼
Lehman Corp.	39½
Liquid Carb	14¼
M	
Macy H. R.	31
May Dept.	12⅛
Mc Keesport	41¼
Montgomery	12
Miss Pacific	3⅝
Murray Corp	3⅛
N	
Nash	12½

Nat Dist	19¼
Nat Bisc	36
Nat Cash	7¾
Nat Dairy	17⅞
Nat P. Lig	12¼
Nat Surety	7
N. Y. Central	20¾
Nevada Con	5
North Am	26
Norfolk	105
North Pac	11⅞
O	
Ohio Oil	7⅛
Otis Elev	10⅞
P	
Packard Mot.	2½
Paramount	1⅝
Pennsylvania	12⅝
J. C. Penney	22⅜
Pullman Co.	19
Pub. Serv	45⅜
Proc Gamble	28
Pure Oil	3⅞
Puerto Rico	14½
R	
Radio Corp	5⅝
Rep. I. Steel	5½
Reynolds	28
Royal Ducht	—
S	
Safeway Stores	43¾
Sears Roeb	17¼
Simmons Co.	6¾
Soc. Vacuun	7⅝
St Paul prefs	1⅞
So. Pacific	16⅜
South Ry	5½
Stan Brands.	14½
Stand Gas	11
Stan N. J.	29½
Stan Oil C.	23¾
Stewart War.	3½
Studebaker	4¾
Sun Oil.	—
T	
Texas Co.	14
Texas Gulf	20½
Timken Roll	—
U	
Union Carb	22½
Union Pac	63½
Union Oil	10½
United Corp.	7⅞
U. Corp prefs	31¾
U. Fruit.	21
U S Rubber.	4⅛
U S Steel	30⅜
U Aircraft	22⅛
W	
Warner Bros	1½
West Union	27⅛
West Elec	24¼
White	—
Woolworth.	33⅞
Wrigley	34½

LONJA DEL COMERCIO

Cotización oficial para ventas al por mayor y de contado

ARTICULOS DE PRIMERA CLASE

Diciembre 2

Aceite:	
Oliva lata 23 libras	12.50
Semilla algodón, caja	13.00
Americano en barriles	12.00
Girasol	12.00
Ajos:	
Cappadres bañolas (28 mancuernas)	0.50
Chilenos (40 mancuernas)	0.30
Españoles (40 mancuernas)	0.30
Afrecho:	
Fino harinoso qq de 2 a	2.25
Arroz:	
Canilla viejo qq	4.75
Semilla S. Q qq	3.25
Siam Garden num. 1 qq	—
Siam Garden extra 5 por 100 quintal	3.75
Valencia legítimo qq	4.70
Avena:	
Blanca americana qq	1.90
Azúcar:	
Refino 1a. quintal	2.30
Turbinado extra qq	1.80
Turbinado corriente qq	1.70
Centrífuga qq	1.55
Bacalao:	
Noruega superior, caja	8.50
Noruega regular, caja	8.25
Imperial, caja	9.00
Café:	
País qq de 7 a	16.00
Cebollas:	
Americanas A. B.	4.50
Gallegas qq	4.20
Chícharos:	
País quintal de 5.50 a	6.00
Fideos:	
País qq de 4.50 a	5.00
Frijoles:	
Negros país quintal	3.25
Colorados largos Chile qq	5.50
Colorados medianos qq	5.50
Carita país qq	1.50
Blancos medianos Othenais qq	3.25
Blancos marrows europeos qq. de 3.80 a	5.00
Garbanzos:	
Gordos sin cribar qq de 5.50 a	9.00
Harina:	
De trigo según marca saco de 6.00 a	7.50
De maíz país qq de 2.00 a	2.25
Jamón:	
Paleta quintal	20.00
Pierna quintal	29.00
Manteca:	
Primera refinada en tercerolas quintal	17.45
Compuesta, quintal	15.50
Vegetal, quintal	12.75
Mantequilla:	
Danesa, latas ½ libra qq	60.00
Asturiana, latas 4 libras qq de 40 a	50.00
Maíz:	
País provincia Habana qq	1.25
País Gibara qq	1.10
Papas:	
Príncipe Eduardo, saco 90 libras	3.25
Americanas saco 90 libras	3.60
Pimientos:	
Españoles ¼ la. caja	4.50
Quesos:	
Patagrás, crema entera qq	30.00
Sal:	
Molida saco 200 libras	3.75
Espuma país 98 libras	2.00
Espuma importada	2.25
Tasajo:	
Pierna quintal	16.00
Surtido quintal	14.00
Tocino:	
Barriga quintal	15.00
Tomates del País:	
Natural, un kilo	2.80
Natural en 100/4, caja	3.50
Puré en ¼, caja	3.50
Puré en ⅛, caja	2.65

NUEVA BAJA A 0,85 DE LOS AZUCARES DE COSTO Y FLETE EN EL MERCADO DE NEW YORK

Los azúcares para entrega futura han experimentado una baja de dos a tres puntos, exceptuando la posición de diciembre actual que bajó 10 puntos. Se espera reacción

El mercado de azúcares crudos de Nueva York abrió ayer con un tono quieto, con vendedores de azúcares de Cuba, ex almacén New York, a la base de 2.90, posiblemente a 2.88, con oferta de compra en firme. Los crudos de igual procedencia, para embarque en enero, ofrecidos al precio de 0.90, costo y flete, solicitándose contra-ofertas de compra en firme. Los compradores, retraídos.

Al mediodía se anunció una venta de un cargamento de crudos de Cuba para pronto embarque, al precio de 0.85 costo y flete, a la refinería American.

COTIZACION «SPOT»

La cotización «spot» de Willett and Gray del día primero fué de 2.90.

EXISTENCIAS

Las existencias de azúcares en almacenes afianzados New York ascendía el día primero a 348.505 sacos y ayer a 336.041 sacos.

EL MERCADO DE COSTO Y FLETE

Debido a la presión de los crudos filipinos y cubanos, sufrió este mercado una nueva baja. Se indica, además, que, dada la proximidad de la época en que los refinadores hacen inventario de fin de año, lo probable es que denoten todavía menos interés que hasta ahora en el crudo. Sin embargo, opinamos que los resultados positivamente favorables de la conferencia azucarera internacional se reflejarán, aunque ligeramente, en la próxima semana tanto en el mercado de disponible como en el de entregas futuras.

MERCADO DE FUTUROS

Este mercado abrió ayer con un tono quieto, pareciendo haber cesado la presión por vender. Casas de Wall Street efectuaron compras en pequeña cantidad en las posiciones de mayo y julio. Operadores e intereses cubanos fueron vendedores. La posición de diciembre actual bajó nuevamente al tipo mínimo del miércoles y las demás posiciones bajaron de dos a tres puntos. La baja de diciembre, sin embargo, causada por una venta de dos lotes, al igual que la subida del jueves, no representan efectivos cambios. Las cotizaciones fueron las siguientes:

Cierre anterior: diciembre, 0.81; enero, 0.70.71; marzo, 0.74.75; mayo, 0.80; julio, 0.84.85; septiembre, 0.90; diciembre, 0.95.

Cierre de ayer: diciembre, 0,69.72; enero, 0.67.68; marzo, 0.71.72; mayo, 0.77; julio, 0.82; septiembre, 0.87.88; diciembre, 0.93.94.

MERCADO DE REFINOS

Este mercado estuvo sin cambio y con un tono fundamental débil.

MERCADO DE LONDRES

Según cables recibidos por Lamborn y Cía., el mercado de azúcares de la Terminal actuó con un tono más sostenido, con vendedores de crudos, a flote, a la base de 0.5[illegible] libre a bordo. Los refinadores no mostraban interés. Las cotizaciones de futuros fueron las siguientes:

Diciembre: cierre anterior, 5.3 un medio; cierre de ayer, 5.3.

Enero: cierre anterior, 5.4 un cuarto; cierre de ayer, 5.3; marzo: cierre anterior, 5.7 y medio; cierre de ayer, 5.6 y medio; mayo: cierre anterior, 5.9; cierre de ayer, 5.8 un cuarto; agosto: cierre anterior, 5.1[illegible] un medio; cierre de ayer, 5.11 un cuarto; septiembre: cierre anterior 6. cierre de ayer, 5.11 un medio.

LA CONFERENCIA AZUCARERA DE LA HAYA

La casa Lamborn y Cía. recibió el siguiente cable de la Agencia de Noticias Dow Jones, de New York:

«La Conferencia Azucarera Internacional de La Haya ha llegado a una fórmula, por medio de la cual todos los países contratantes se obligan a salir de sus existencias acumuladas lo más pronto posible. Continúan las deliberaciones sobre el asunto de las cuotas».

Más tarde, la misma casa Lamborn recibió el siguiente despacho, recibido a su vez en New York de La Haya por la Agencia de Noticias «News Ticker».

«La Conferencia Azucarera Internacional ha llegado a un completo acuerdo con las proposiciones de Ostende aceptadas por todas las partes contratantes».

Además, por conducto privado, por las distintas agencias, llegaron después otros informes más completos, dando a conocer que las cuotas de exportación de Cuba para 1934 y 1935 habían sido aumentadas en 75.000 toneladas, sin la condición de un aumento en los precios, como pretendía Java en un principio. También se confirmó la noticia dada ayer de que se había acordado que todos los países signatarios del convenio de Bruselas eliminarían lo más rápidamente posible los sobrantes en los próximos años.

MERCADO DE TABACO

Otras grandes cantidades de clases bajas, de dos cosechas de Las Villas, pasan a 3ras. manos. Las vegas de llano comprendidas, no serán cargadas hasta la próxima semana. Notas del consumo

Setecientos o más tercios y pacas, de manchados, permanentes, capadura y botes, de la nueva cosecha de Remedios, han vendido Puente y Compañía a Constantino González y Compañía, quienes ayer empezaron el registro y la carga de dicho tabaco.

J. B. Díaz y Compañía volvieron a los almacenes de Sobrinos de Antero González, para comprar y registrar cuatrocientos ocho tercios de octavas amarillas, de la cosecha del año pasado de Las Villas. Ya han comprado—en esta semana, queremos decir—los señores de Díaz, a los mencionados Sobrinos, más de ochocientos tercios.

Treinta de capas, de la última cosecha de Partido, vendieron y entregaron Severiano Jorge y Compañía a Cuesta, Rey y Compañía.

Los Sindicatos Tabacaleros de Las Villas, siguen entregando a Constantino González y Compañía—a medida que van recibiendo cantidades del campo—las partidas de las clases bajas que ya conocen nuestros lectores. Pasará de cinco mil tercios y pacas el total vendido por los Sindicatos a los mencionados Constantino González y Compañía.

También pasaron ayr a terceras manos, otros lotes de distintas clases y procedencias varias. Pero no merece ninguno el apunte del detalle.

LA RAMA QUE ENTRO

Hasta las seis de la tarde habian entrado en los patios de los ferrocarriles, las partidas de tercios y pacas siguientes:

De Placetas, para Menéndez y Compañía, 138.

Del mismo lugar, para Urtiaga, Toledo y Compañía, 135.

De Agabama, para Sobrinos de Antero González, 104.

De Pinar del Río, para Cano y Hermanos, 116.

De Placetas, para Lobeto y Compañía, 108.

De Mendoza, para Benjamín Fernández, 13.

De San Juan y Martínez, para H. Duys y Compañía, 16.

De Agabama, para Sobrinos de Antero González, otra casilla con 102.

De Placetas, para el Sindicato Tabacalero de Taguasco, 152.

Del mismo lugar, para Menéndez, Parra y Compañía, 125. Y otra casilla con 97 para Urtiaga y Toledo.

MERMO LA PRODUCCION

No nos referimos a la de Cuba, sino a la del Norte. Y no a la materia prima, sino al tabaco manufacturado.

El jueves ofrecimos las cantidades de tabacos (cigars) producidas en las fábricas de los Estados Unidos durante el mes de octubre próximo pasado y en los diez meses transcurridos del presente año. También apuntábamos la producción de octubre y de igual periodo de tiempo del año 1931. Comparadas tales producciones, hay una merma de un 18.25 por 100 en contra de octubre del presente año, en todas las clases, y de 16.91 por 100 en los diez meses.

El menor tanto por ciento de esta merma corresponde a la clase A (8.93 por 100 en octubre y 5.29 por 100 en los diez meses), y el mayor a las vitolas de las clases B, C, D y E, que son las que más tanto por ciento de materia prima de Cuba llevan.

La producción de tabacos chicos (little cigars) en las mismas fábricas del Norte, fué en octubre de 23 millones 897,507, contra 29,317.400 en octubre del año pasado. En contra, 5,419,893, o sea 18.49 por 100.

La producción durante los diez meses fué de 244,604,881 tabacos chicos, contra 304,683,027 en igual período de tiempo del año pasado. En contra del presente año, 60,078,146 tabacos chicos, o sea 19.72 por 100 de merma.

La producción de cigarrillos de tamaño corriente, experimentó en octubre del presente año, una merma equivalente a 6.76 por 100, y en los diez meses la merma fué de 9.82 por ciento.

Fué mayor la merma experimentada en la producción de los cigarrillos largos: en octubre ascendió a 10.34 por 100 comparada con la de octubre del año pasado. Y en los diez meses fué de 35.58 por 100.

La mayoría de las personas que conocen los negocios del Norte, convienen en que desaparecida la Ley Seca, el consumo del torcido principalmente experimentaría una reacción favorable en toda la gran república vecina, repercutiendo en seguida en nuestro mercado de materia prima.

FIRME, AUNQUE INACTIVO EL MERCADO LOCAL

Firmes los varios valores de la República, sobre todo certificados de O. Públicas

La inactividad, dentro de relativa firmeza en general, siguió constituyendo ayer la característica del mercado local de valores. Firmes las emisiones de la República, especialmente los certificados de Obras Públicas que vencen en diciembre de este año.

Estos últimos cerraron a 95 y medio a par, ofreciéndose fuera de cotización a 95 tres cuartos.

Siguen cotizándose con buena demanda, extraoficialmente, los bonos del Centro Gallego, ofreciéndose en la Bolsa ayer a 34 y medio, sin que saliera papel a la venta.

Debido al anuncio de que se pagará el dividendo de las preferidas de la Cuban Telephone, este papel actuó con mejor tono y buena demanda.

Quieto el resto del mercado, cerrándose en actitud expectante y con mejor impresión.

Damos a continuación el estado de las recaudaciones de la Havana Electric Ry. Co.:

Semana terminada el 27 de noviembre de 1932: $33.189.72.

Igual período del año 1931: pesos 41.999.26.

Diferencia de menos esta semana: $8.809.54.

Total desde enero primero a noviembre 27 de 1932: $2.057.193.67.

Igual período del año 1931: pesos 2.832.738.00.

Diferencia de menos este año: pesos 775.544.33.

DECEPCIONANTE PESADEZ DE LAS ACCIONES FERROVIARIAS EN LA BOLSA DE NUEVA YORK

El retroceso experimentado por los precios del trigo ha propendido a contrarrestar un tanto la animación relativa que se había iniciado el jueves para los mercados de granos

Por Thomson and McKinnon

NEW YORK, diciembre 2.—LUIS MENDOZA Y CIA.—La sesión de hoy del mercado de acciones apenas es merecedora de comentario. Conocido ya el texto de las notas británica y francesa, el mercado denotó inclinación a esperar la reacción del público antes de llegar a una decisión. No se notó ningún cambio perceptible en la actitud inflexible de los distintos congresistas cuyo criterio era ya sabido. Acaso esto se reflejara en la recaída que hoy sufrió la libra esterlina y el tono flojo del mercado. Dentro del mercado en sí, era decepcionante observar la pesadez de las acciones ferroviarias, que quizá se relacionara con los cálculos previos referentes a las estadísticas de los cargamentos ferroviarios a publicar mañana. El retroceso de los precios del trigo propendió a contrarrestar un tanto la animación relativa que los mercados de granos habían iniciado ayer. Cuesta a veces trabajo no dejarse desalentar ante la bruma de incertidumbre que nos envuelve. Al menos, la actuación del Congreso la semana entrante nos dará alguna idea de la prontitud con que ha de disiparse probablemente la incertidumbre reinante. Mientras tanto, la demanda de acciones brilla por su ausencia.

LOS PRECIOS DEL CAFE AYER, AL CIERRE, EN EL MERCADO DE NEW YORK

NEW YORK, diciembre 2.—Luis Mendoza y Compañía.—Las cotizaciones al cierre del mercado de café fueron las siguientes:

Marzo	5.66
Mayo	5.49
Julio	5.32
Septiembre	5.22
Diciembre	5.83

TENDENCIA REACCIONARIA DEL MERCADO DE ACCIONES HUBO AYER EN NEW YORK

NEW YORK, diciembre 2.—Luis Mendoza y Compañía.—La reacción de la libra esterlina y la decepción causada en Londres por la oposición expresada por nuestros congresistas menos conservadores ante el aplazamiento de los pagos del día 15 solicitado por Inglaterra, constituyen la única explicación que puede darse a la tendencia reaccionaria del mercado de acciones. Sigo opinando que ha de llegarse a una fórmula de transacción aceptabe para todos, y esto me induce a adoptar un criterio optimista en cuanto al mercado de valores, sobre todo en estos retrocesos.

Teich.

EL MERCADO LOCAL DE LA PLATA HA MANTENIDOO AYER, UN TONO FIRME

Estuvo más firme ayer el mercado de la plata acuñada nacional. Se efectuaron operaciones a la base de 1.1|8 por ciento de descuento. Cerro el mercado a los tipos de 1.1|4 y 1.1|8 por ciento de descuento, compradores y vendedores, respectivamente.

MERCADO DE ALGODON

Diciembre 2.

Enero	5.70
Marzo	5.82
Mayo	5.91
Julio	6.01
Octubre	6.16
Diciembre	5.66

RELACION DE LOS VALORES QUE HAN ESTADO ACTIVOS EN LA BOLSA DE N. YORK

Nueva York, diciembre 2. (Luis Mendoza y Cía.)

VALORES ACTIVOS

	Abr.	Cie.
A	38¼	36¾
AAC	40¼	40
AC	50	48⅞
CN	21⅜	20¾
GL	14½	14
GM	12⅞	12⅜
X	31½	30⅜
DD	34⅞	33⅝
EK	51¼	49½
T	104⅜	102⅞
IT	8¼	8⅛
J	29¾	29½
ACD	72	70⅞
AFW	7	6½
GAS	55⅝	54¼
R	5⅛	5⅝

MAYOR FIRMEZA DENOTO EN SU LABOR LA BOLSA DE VALORES DE LONDRES

LONDRES, diciembre 2. — Luis Mendoza y Compañía.—La Bolsa de Londres adquirió un tono en general más firme tras de la publicación de la nota del gobierno británico sobre las deudas, documento que, según la opinión prevaleciente en Londres, arguye de manera clara y sencilla en favor del aplazamiento de los pagos y demuestra los favorables efectos que de ello ha de surgir en el restablecimiento económico del mundo.

LONDRES, diciembre 2. — Luis Mendoza y Compañía.—La Bolsa de Londres reaccionó al publicarse los comentarios adversos hechos por algunos congresistas norteamericanos, acerca de la nota británica sobre las deudas de guerra.

BOLSA DE LA HABANA

DICIEMBRE 2

BONOS Y OBLIGACIONES

	Comp.	Vend.
Cuba, 1904, Speyer	90	98
Cuba 1905, Deuda Interior	36	44
Cuba 1909 4½	73	84
Cuba 1914 Morgan	90	100
Cuba 1923 5½ Morgan	77	83
Cuba 1945— 5½ —Obras Públicas	42½	45¾
Cuba 5½ 1935 (Obligaciones oro)	28¾	31
Cuba (5½) 1940 Azúcar	78	87¾
Cuba, Morgan, Seriados 5½ por 100 1927:		
F—Vence 1 julio 1933	85	95
G—Vence 1 julio 1934	—	—
H—Vence 1 julio 1935	—	—
I—Vence 1 julio 1936	—	—
J—Vence 1 julio 1937	—	—
Certificados (Serie 5½ por 100) — Obras Públicas:		
Vence Diciembre 31 de 1932	95½	100
Vence junio 30 de 1933	84	—
Ayuntamiento de la Habana 1a hip	94	—
Ayuntamiento de la Habana 2a hip	94	—
Centro Asturiano	25	—
Agrícola Oriente Cubano	—	—
Banco Territorial. — Serie B	—	—
Cervecera	36	50
Cervecera (Obligaciones no hip.)	8¼	14
Ciego de Avila	—	—
Curtidora	—	—
Gas	85	—
H. Electric (Consolidados)	16½	25
H. Electric (Obligaciones no hip.)	3⅞	5
Jarcia Matanzas	70	80
Edificio La Metropolitana (S. A.)	—	—
Ladrillos	—	—
Matadero	—	—
Nueva Fábrica de Hielo	80½	—
Papelera serie A	80	—
Papelera serie B	52	—
Teléfono	58½	70
Unidos	5	—

ACCIONES

	Comp.	Vend.
Agrícola Oriente Cubano ($6.00.000 en circulación)	—	—
Banco Agrícola	—	—
Banco Territorial (Beneficiarias)	—	—
Banco de Préstamos sobre Joyería	—	—
Cervecera	9	—
Ferrocarriles Consolidados de Cuba (Preferidas)	2⅛	—
Cuba Cane prefs	—	—
Cuba Cane com	—	—
Kokofat prefs	—	—
Kokofat com	—	—
Cuba R. R.	5	—
Curtidora	—	—
Fibras y Jarcia	—	—
H Electric Utilities Co prefs. 6 por 100.	20½	28
H Electric Utilities Co prefs. 5 por 100	10	15
H. Electric Railway Co. preferidas	2	7
H. Electric Railway Co. comunes	½	1¼
Jarcia, prefs	10	—
Jarcia prefs ex dividendo en acciones	9	—
Jarcia, comunes	1	—
Licorera de Cuba	4⅞	7
Lonja, preferidas	—	—
Lonja, comunes	—	—
Matadero	—	—
Seguros La Mercantil	—	—
Metropolitan Auto.	100⅛	—
Naviera prefs	10½	20
Naviera com	2	2½
Nueva Fábrica de Hielo	75	—
Nueva Fábrica de Hielo (beneficiarias)	15	—
Perfumería, prefs	3	—
Perfumería, com	¼	—
Pesca, prefs	5	—
Pesca, comunes	2	—
Teléfono, prefs	41½	45
Teléfono, com	8	—
Unidos	2¼	3½
Union Oil	7¼	8¼

LAS COTIZACIONES DEL MERCADO DE LOS METALES EN LA BOLSA DE N. Y.

NEW YORK, diciembre 2.—Luis Mendoza y Compañía.—Las cotizaciones al cierre del mercado de metales fueron las siguientes:

Cobre	5⅝
Nikel	35.
Plata	25⅜
Plomo	2.90
Zinc	3.40

«MATADERO MODELO DE CAMAGUEY, S. A.»

CONVOCATORIA

La Junta Directiva de esta Compañía, conforme a lo dispuesto en los artículos Décimo-primero y Trigésimo-sexto de la escritura social, acordó, en sesión celebrada con fecha diez y nueve de los corrientes, convocar, como por la presente lo verificamos, a JUNTA GENERAL EXTRAORDINARIA DE ACCIONISTAS de esta Compañía, que se celebrará en la ciudad de la Habana, el día DIEZ Y NUEVE del entrante mes de DICIEMBRE, a las tres de la tarde y en la casa número uno de la calle Capdevila; en cuya junta se tratarán los asuntos señalados por la Junta Directiva, que más abajo se especifican; advirtiéndose que la expresada junta general quedará constituida si concurriesen más de la mitad del total de las acciones y que tendrán voto en la misma solamente los accionistas que lo fueren con diez días de anticipación al señalado para la Junta en esta convocatoria, a cuyo efecto se cerrará el libro de Transferencias de Acciones, con igual anticipación de diez días.

Los asuntos a tratar serán los siguientes: 1o. Sobre reconocimiento y garantización de la deuda en cuenta corriente de la Compañía, con don Dionisio Velasco Castilla hoy su sucesión; bases de dicho reconocimiento y garantía y forma de pago. 2o. Sobre los estragos causados en el establecimiento industrial de la empresa, por el ciclón que azotó la ciudad de Camagüey en nueve de los corrientes y reparación de dicho establecimiento. 3o. Sobre rendición del informe de los Comisionados que se nombraron en la Junta General Ordinaria de veinte y siete de mayo del corriente año, para estudio de las soluciones más eficaces al mejoramiento económico de la empresa. 4o. Sobre autorización para la construcción de un tanque destinado a sebo comestible. 5o. sobre informe de la licencia concedida a la Presidencia por la Junta Directiva y la sustitución dispuesta por dicha Junta y ratificación de los actos del sustituto.

Y para su publicación en el DIARIO DE LA MARINA en citación de los señores accionistas de la Compañía «Matadero Modelo de Camagüey S. A.», libramos la presente en Camagüey a treinta de noviembre de mil novecientos treinta y dos. -fdo Manuel A. Cadenas, Presidente.—fdo. José R. Romero, Secretario.

MERCADO GANADERO

De Bahía Honda recibieron Barrios y Coy. 68 cerdos.

De Dimas recibió 36 cerdos Joaquín Cuétara.

Y tres novillos José de la Hoz.

LOS PRECIOS EN PIE

Precios pagados por compradores en los mercados de origen:

El vacuno

En Oriente, de dos y medio a tres centavos con el cinco por ciento de descuento.

En Camagüey, de dos y medio a tres centavos con el cinco por ciento descuento en la finca, y sin descuento en la ciudad.

En Las Villas, de dos y medio a tres centavos, con el diez por ciento de descuento.

En Pinar del Río, de dos y medio a tres y medio centavos; pero pesado y entregado en los mataderos de esta capital.

El lanar

El lanar, de tres y medio a cinco centavos.

De cerda

Del país, de siete a siete y medio centavos.

MATADERO DE LUYANO

En el Matadero de Luyanó se sacrificaron las siguientes reses:

De vacuno	96
De cerda	29
De lanar	12

Los precios que rigieron en el Matadero de Luyanó fueron:

	Cts. kilo
Vacuno, de	12 a 13
Cerda, de	21 a 32
Lanar, de	20 a 30

MATADERO INDUSTRIAL

En el Matadero Industrial se sacrificaron las siguientes reses:

De vacuno	157
De cerda	67
De lanar	23

Rigieron los siguientes precios en el Matadero Industrial:

	Cts. [illegible]
Vacuno, de	12 a 1[illegible]
Cerda, de	21 a 3[illegible]
Lanar, de	20 a 3[illegible]

CIERRE DE BANCOS

Diciembre 2

National City	41	4[illegible]
Chase Bank	33	3[illegible]
Guaranty Trust	305	30[illegible]
First National	1450	147[illegible]

AVISO

DISTRITO CENTRAL DE LA HABANA

DEPARTAMENTO DE FOMENTO COMPROBACION DE PESAS Y MEDIDIAS

EJERCICIO DE 1932 A 1933

Acordado por el Consejo Deliberativo del Distrito Central, a propuesta del señor Alcalde, el plazo de CIENTO CINCUENTA DIAS, para efectuar la comprobación anual o periódica de las pesas y medidas de este Término Municipal, en el presente ejercicio, se hace saber por el presente aviso que dicho plazo, comenzará el día primero de enero próximo y que durante los TREINTA PRIMEROS DIAS, estarán exentos del pago del impuesto todos los aparatos que sean presentados en el Fielato, para la comprobación correspondiente en la oficina situada en la planta (baja) del Distrito Central, por Presidente Zayas (antes O'Reilly), de 8 a 11 a. m.

Habana, noviembre 14 de 1932.

(f.) **José Izquierdo Juliá,**
Jefe del Distrito Central.

Compañía Cubana de Fianzas

(Sociedad Anónima)

Por la presente se cita a los señores accionistas de esta Compañía, para la Junta General extraordinaria que habrá de celebrarse el próximo día 22 del mes en curso, a las 11 de la mañana, en las oficinas de la sociedad, situadas en la casa calle de Amargura número 23, cuya junta tiene por objeto tratar de la modificación de los Estatutos sociales.

Habana, diciembre 2 de 1932.

Néstor G. Mendoza,
Secretario.

"OMNIBUS de CAMAGUEY"

Habana Camagüey Santiago de Cuba

GRAN REBAJA DE PASAJES

Atendiendo a la crisis económica existente que afecta grandemente a nuestro país, e influenciados por la opinión de nuestros clientes—que han hecho posible la existencia de esta Empresa—hemos decidido rebajar la tarifa de pasajes en todas nuestras líneas un 20% a partir del próximo día 12

En las rutas Habana-Camagüey-Santiago de Cuba, pondremos al servicio exclusivamente los Coches Pullman MACK. Estos Omnibus «MACK» reúnen todos los requisitos exigidos por las leyes de tránsito inter-estatales de los E. U. Son fabricados especialmente para transporte de pasajeros.

A nuestro lema «Seguridad-Comodidad-Rapidez» agregamos el de «Economía» confiando que este nuestro esfuerzo se verá recompensado con la protección de nuestros clientes

SALIDAS DE LA HABANA

Enfrente del Hotel «Saratoga», Prado y Dragones
5.00 a. m. 7.30 a. m. 12.30 p. m. 7 p. m

NUEVOS PRECIOS

	Ida	Ida y Vuelta
Habana a Santa Clara	$ 2.00	$ 3.20
Habana a Camagüey	$ 4.00	$ 6.40
Habana a Santiago de Cuba	$ 7.20	$11.50

NOTA:

No aceptamos más pasaje que la capacidad de asientos. Reserve el suyo por el teléfono M-1715. Asientos individuales para damas

INFORMES:

Tfnos. M-1715 -- M-4332 -- A-1550

M.E.C.D. 2016

Chinos y japoneses combaten al oeste de Manchuria, entre hielos que cubren una extensa región

Noticias del Puerto

EL PENNSYLVANIA

El turbo eléctrico Pennsylvania, llegó de San Francisco de California vía Panamá, conduciendo carga general, 16 pasajeros para la Habana y conduce carga general y 123 pasajeros en tránsito para Nueva York.

Llegaron en este vapor: David Maduro y familia; Ernesto Cuesta; Rafael de Marguele y familia; Francisco Fernández y María Regüeiferos.

EL ORDUÑA

El trasatlántico inglés Orduña, de la Mala Real Inglesa, llegará mañana, procedente de Valparaíso vía Panamá, con carga general, pasajeros para la Habana y en tránsito para España, Francia e Inglaterra.

PARA RECIBIR A UNA ARTISTA

Una delegación del Distrito Central y otra de la Sociedad Filarmónica de la Habana, han pedido pases a la aduana, para acudir a bordo del vapor alemán Sierra Ventana, del Lloyd Norte Alemán, que llegará el lunes, al objeto de recibir a la pianista Manuela Jiménez Barrou, hija del que fué célebre pianista Lico Jiménez.

UNA COMPAÑIA

También llegará en ese barco una compañía de teatro que actuará en la Habana.

EL BARON RUTHVEN

Este vapor inglés llegó de Inmingham, con un cargamento de carbón para la Havana Coal Co.

LOS QUE EMBARCARON

Por la ruta de la Florida y en el vapor Florida, embarcaron para los Estados Unidos: María Ana Galdós García e hijos; Asunción Galdós; Oscar Guerra; Josefina Trías y Barnara Ring.

EL ORDUÑA LLEGARA MAÑANA

Según radiograma recibido por los señores Dussaq y Compañía, consignatarios en la Habana del vapor correo inglés Orduña, dicho barco arribará mañana domingo a primera hora, procedente de Valparaíso y escalas, conduciendo carga general y pasajeros para puertos del Norte de España, que lleva carga general y pasajeros.

EL ORIENTE

Con ochenta y siete pasajeros y carga general llegará hoy de Nueva York, el turbo eléctrico Oriente, de la Ward Line.

Entre los pasajeros que llegarán en este vapor figuran el presidente de la Ward Line, Mr. H. C. Cabaud, quien viene a la Habana para asuntos de la compañía y la próxima estación invernal; el doctor Gonzalo Aróstegui y señora; el secretario de la Embajada de Cuba en los Estados Unidos, señor G. Sotolongo; Hulio Gordon; Hortensia Justiniani; Irene Monroe; John Porter y señora; Walter Sutter y señora; Otilia López; William Delane; Julio Castillo y señora; el diplomático dominicano señor Atilio León.

Señor y señora José del Campo y el cadáver del señor Antonio Painceira, que fué presidente de los colonos de Oriente.

LOS QUE VAN EN EL PENNSYLVANIA

En el turbo eléctrico Pennsylvania embarcaron para Nueva York los señores Mercedes Tapia e hija; Susana Vidal y familia; Delia González; Telmo Valent e hija; Antonio Urrutia; Raoul Alcover; Julio Morejón y Catalina Rodríguez.

EL ATENAS

De Cristóbal llegó el vapor americano Atenas, que trajo once pasajeros para la Habana y conduce cargamento de frutas y pasajeros en tránsito para New Orleans.

Llegaron por este vapor los señores Enrique Arser; Eduardo Díaz de Mendivil; Feliciano López Villanueva; Robert B. Mouley, inspector de radio de las estaciones de la United Fruit Co.

Para Nueva Orleans embarcaron en este vapor los señores Lundsford Sutter, quien vino para cobrar al Gobierno de Cuba el importe de los caballos últimamente adquiridos para el Ejército; señor Ignacio Arellano; el R. P. Luis Pedemonte, director de los Salesianos.

EL TURRIALBA

De Nueva Orleans llegó el vapor americano Turrialba, que trajo carga general y doce pasajeros, todos turistas.

Para Puerto Cortés embarcaron: Elena Córdova y Antonia Sánchez.

EXCURSION CANCELADA

Ha sido cancelada la excursión que traería en febrero 8 el vapor inglés Georgis.

CARGA POR EL SIERRA VENTANA

El Sierra Ventana, del Lloyd Norte Alemán, trae mil doscientas toneladas de carga general para la Habana.

A LIMPIAR FONDOS

Para limpiar fondos y reparar llegará el vapor Conector.

SALIDAS

Salieron ayer el Rigal, para Nueva York; el Pennsylvania, para Nueva York; el Florida, para Key West; el Fairfiel, para Caibarién.

TOMA DE POSESION

En la mañana de hoy tomará posesión del cargo de administrador de la aduana de la Habana el señor Rafael Alfonso y Morales, ex jefe de la sección de rentas terrestres de la secretaría de Hacienda, que sustituye al señor Joaquín de Oro, que pasa a ocupar el cargo de inspector general de aduanas.

Han sido citados para ese acto todos los jefes de departamentos de la aduana, para ser presentados al señor Alfonso.

EL BIDENDICK

Anoche llegó de Europa el vapor holandés Bidendick, con carga general.

EL CUBA

El vapor correo americano Cuba, llegó anoche de Tampa y Key West con treinta y cinco pasajeros.

Guanabacoenses

PRO DAMNIFICADOS

En anteriores informaciones de estas «Guanabacoenses» del DIARIO hemos dado detalles acerca de la creación del Comité de Damas y del Comité local de auxilios, integrado el primero por un selecto grupo de elementos femeninos pertenecientes a lo mejor de la sociedad guanabacoense y formado el otro por nuestras autoridades y elementos solventes de la Villa.

Ambos de acuerdo, en la alta finalidad perseguida, del auxilio a los hermanos damnificados por el pasado ciclón, se activaron conjuntamente en unos casos y por separado en otros, logrando el envío de ropas, víveres y otros menesteres, los cuales fueron llevados a la zona azotada por el huracán, en tres camiones del Ejército Nacional.

Y posteriormente, según lo indicamos en anteriores «Guanabacoenses», se unieron esos elementos para llevar a cabo colectas y celebrar un beneficio en nuestro coliseo «Carral».

De esas últimas gestiones se ha obtenido un resultado saludable, ascendiendo en total lo recaudado a la importante suma de quinientos veinticinco pesos con veintiseis centavos ($525.26) según el detalle que a continuación copiamos:

Importe líquido del beneficio celebrado en Carral: $335.00.

Alcancía entregada a la señora del teniente Geronés, del Término de Jaruco, correspondiente esa zona al Destacamento del Ejército de esta Villa, mandado por el capitán Jorge: $74.26.

Comisión del pueblo de Caraballo, integrada por señoras y caballeros y presidida por el señor Carlos M. de Rey y su alcalde Rogelio Gutiérrez, que fué enviada a la señora de la Cerra de Jorge, delegada del Comité de Damas: $116.00.

En total: $525.26.

Esa suma en efectivo fué entregada para los damnificados de Camagüey, a la bondadosa y activa dama señora Ofelia Rodríguez de Herrera, presidenta de la Cruz Roja Nacional, llevándoselo una Comisión integrada por la señora Dolores de la Cerra de Jorge, delegada de aquélla en esta Villa y las señoras Eva de la Cruz Muñoz de Pau y Berta Pla de Morán, en representación del Comité de Damas de Guanabacoa.

Los acompañaba el pundonoroso jefe del escuadrón del Ejército de esta Villa, el amigo distinguido capitán Jorge.

Demuestra lo reseñado la ardua labor rendida por nuestros factores sociales y solventes en favor de los damnificados por el reciente ciclón, que azotara a las zonas del legendario Camagüey.

TRASLADO

Para la casa San Nicolás, doscientos treinta y ocho, segundo piso, en la capital, ha trasladado su residencia el amigo muy estimado Pepito Martorell, conocido sportsman que tanto se activara entre nuestros elementos jóvenes y en el cultivo de los deportes, señalándose principalmente sus actuaciones en tanto que desempeñara el cargo de secretario del club Cotorra.

Va en la grata compañía de sus apreciables familiares.

Sépanlo sus muchas amistades y reciban el amigo Martorell y los suyos, con nuestro saludo, los votos sinceros que hacemos por que les sea grata su permanencia en la capital.

INTERESANTE MATINEE

El apreciable amigo Pedro Muñiz Carrerá, presidente de la Comisión oganizadora de sus fiestas, nos informa de la regia matinée a celebrarse el once del mes en curso, comenzando a las dos de la tarde y en los salones del Centro Castellano.

Actuarán la orquesta Corman, el jazz band Drialys y el sexteto Habanero.

Sabemos que un nutrido grupo de jóvenes elementos de esta Villa, acudirá a esa interesante matinée.

La que dada la animación existente, promete quedar muy lucida.

BRILLANTES EXAMENES

La inteligente niña Olga Presmanes y Fernández, al presentarse a sus exámenes para el tercer grado de piano, ha obtenido notas de sobresaliente en el acreditado Conservatorio Universidad Musical, del que es directora la distinguida profesora señorita Ana María Bosch.

Muchas han sido las justas felicitaciones recibidas por la simpática Olga, hija de los amigos estimados los esposos Fernández-Presmanes y a ellas unimos la nuestra, muy sincera.

Interesados en que en venideras «Guanabacoenses» podamos reseñar nuevos triunfos de esa aplicada alumna de la Universidad Musical.

FIESTA EN EL CASINO

En la tarde de mañana, domingo, y en los amplios salones del Casino Español de esta Villa, se celebrará una interesante fiesta benéfica.

Organizada por la Unión de Caballeros Católicos de Casa Blanca.

Con programa ameno e interesante, del que dimos amplios detalles en pasadas informaciones de esta sección del DIARIO.

Recordamos que comenzará esa bella fiesta teatral y de variedades, a las tres en punto de la tarde de mañana y que se representarán el boceto de comedia «Sin querer», el sketch «Una interview» y el juguete cómico «El retrato de mi mujer».

Además, números de canto por la señorita Celia Navarro, otros de variedad por la niña Nievecita Lima Lugo y otras niñas y que recitará, con la maestría acostumbrada la gentil damita Carmen Raviña.

Espérase que resulte un éxito, dada la propaganda efectuada y la animación existente entre elementos de esta Villa y otros de la capital y Casa Blanca.

Así se lo deseamos a los queridos elementos de la Unión de Caballeros Católicos de Casa Blanca.

JUNTA DE ELECCIONES

En su local social y en la tarde de mañana, según la convocatoria que oportunamente publicamos para dejar cumplido precepto reglamentario, se celebrará la junta general y de elecciones por la naciente Asociación de Periodistas y Escritores de Guanabacoa.

Reiteramos a todos sus miembros el ruego que nos hacen los amigos y compañeros Neyra Lanza y Bellido de Luna, presidente y secretario actuantes de la asociación, interesados en que con puntualidad se pueda celebrar ese trascendental acto y que participen del mismo todos los asociados.

Acudan, pues, a esa junta de elecciones que celebrará en la tarde de mañana y en su local social la Asociación de Periodistas y Escritores de esta Villa de Guanabacoa.

GRATA FIESTA

En la tarde de ayer, viernes y en la residencia de los distinguidos esposos de la Cerra Jorge, se efectuó un recibo al que acudieron los prestigiosos elementos femeninos que se activaran en el Comité de Damas pro damnificados por el ciclón.

La señora Dolores de la Cerra y su esposo, el amigo apreciado capitán Jorge, recibieron en su casa, Maceo, 56, a esos valiosos elementos sociales, para testimoniarles su agradecimiento por la cooperación prestada al llamamiento que les hiciera la señora de la Cerra como delegada de la presidenta de la Cruz Roja Nacional, la distinguida señora Ofelia Rodríguez de Herrera, constituyendo el Comité de Damas en el mismo tan brillantemente.

Se les obsequió con dulces y champán, dándoles las gracias en nombre de la señora Rodríguez de Herrera, presidenta de la Cruz Roja Nacional, la que estima en alto grado la labor rendida en esta Villa y en pro de los damnificados, por tan prestigiosos elementos locales.

Ha sido por todos elogiada la acción ejercida por los apreciados esposos de la Cerra-Jorge, quienes supieron agrupar a aquellos elementos sociales en la obra, cuyos saludables efectos han sido tan señalados.

Bien por todos ellos y nuestros sinceros parabienes a los distinguidos esposos de la Cerra-Jorge, así como también a cuantas damas y damitas han actuado en el Comité de Damas.

El que tan en alto ha dejado el nombre de la Villa de Pepe Antonio.

Juan de Dios Carreño.

FUERTES CONTINGENTES DE TROPAS SALIERON DE LA CAPITAL DE HONDURAS

Se disponen a atacar a las tropas rebeldes que manda el General Umana, quien se halla cerca de Cumayagua. Al mismo tiempo otros contingentes leales han salido del oeste con igual propósito

TEGUCIGALPA, Honduras, diciembre 2. (AP).—Fuertes contingentes de tropas salieron hoy de esta ciudad para presentar batalla al grueso de las fuerzas liberales, que bajo las órdenes del general Umana, se halla cerca de Comayagua.

Al mismo tiempo otros contingentes leales, a las órdenes de Eduardo Rosales, han salido del oeste para atacar las fuerzas del general Umana por la retaguardia.

Las tropas del general rebelde pasaron por Siguatepeque el miércoles por la noche, y ayer llegaron a las cercanías de Comayagua.

Los informes del gobierno aseguran que los rebeldes amenazan la ciudad de Juticalpa, pero que no se atrevían a atacar, y que las tropas leales del general Juan B. Chávez, tomarían la ofensiva ante esta vacilación. Las autoridades civiles de Cedros, anuncian que varios destacamentos rebeldes se hallan en los alrededores.

Se asegura que las tropas leales de los generales José León Castro y Mariano Sanabria, recapturaron el pueblo de Santa Rosa ayer, plaza abandonada por los rebeldes sin ofrecer resistencia.

El general Juan Z. Pérez, que fué capturado por los rebeldes en la toma de Santa Rosa, logró escapar. El coronel Pedro Corees, ex comandante militar de Santa Rosa, que siempre fué leal al gobierno, y que se daba por muerto, apareció vivo hoy, cerca de Santa Bárbara.

P A L A C I O

EL PRESIDENTE AUSENTE

Poco movimiento hubo ayer en Palacio, pues el Sr. Presidente de la República se encuentra ausente de la Capital.

CON EL DR. GUERRA

Los periodistas visitaron ayer al mediodía en su despacho de Palacio al Secretario de la Presidencia, doctor Guerra quien les informó que los asuntos que se tramitaban en estos momentos eran de carácter administrativo,

VISITANTES

Durante la mañana de ayer acudieron a Palacio los Jefes de los tres cuerpos policíacos de la Ciudad, brigadier Caballero, Jefe del Ejército y Secretario de la Guerra.

También los Secretarios de Justicia, Comunicaciones, Agricultura, Gobernación y Obras Públicas quienes nos informaron que están llevando a la práctica la labor de reducción presupuestal en sus departamentos respectivos.

EN FAVOR DE LOS DAMNIFICADOS

Visita del Secretario de la Presidencia fué ayer el Alcalde Municipal de Batabanó, señor Antonio Pérez Olivera, a quien acompañaba el señor Mamerto Perera, Presidente de la Cámara de Comercio de dicho lugar, para interesarse porque no sea suprimida, como han visto publicado, la Zona Fiscal de Batabanó, ya que la misma recauda al año unos doscientos mil pesos y sólo cuesta su mantenimiento al Estado, unos cinco mil.

También los citados señores entregaron al doctor Guerra una lista de los artículos que han colectado con destino a los damnificados de Camagüey y que es la siguiente: 30 sacos de frijoles; 28 sacos de arroz; doscientas cajas de dulce de guayaba; cinco cajas de leche condensada; cinco cajas de latas de sardinas; 25 rollos de alambre para construir casas de guano; y veinte latas de aceite.

Ese aporte de los elementos de Batabanó, fué muy estimado por el Secretario de la Presidencia.

GESTION DE PRORROGA DE LICENCIA

Entre los visitantes a Palacio, vimos ayer al doctor León Armisén, Presidente de la Audiencia de Pinar del Río, quien según nos dijo, acudía a solicitar prórroga a la licencia que viene disfrutando, por motivos de enfermedad. Aunque algo repuesto el doctor Armisén, todavía está delicado de salud.

INCOMPATIBILIDAD DE LOS CARGOS DE MEDICO CON LOS PUESTOS OFICIALES

Con vista de las continuas denuncias que se reciben contra profesionales médicos por desempeñar cargos del Estado, Provincia o Municipio y en centrales azucareros, clínicas, casa de salud de centros regionales etc., infringiendo lo que disponen en ese sentido las Ordenanzas Sanitarias vigentes el doctor Céspedes, Secretario del ramo, solicitó en días pasados un informe del Director de Sanidad, doctor Rensoli, de las medidas tomadas en ese sentido.

Ayer el doctor Rensoli comunicó al Secretario estar vigente la Circular número 435 de 31 de julio de 1926 la que considera incompatibles, de acuerdo con las Ordenanzas Sanitarias, el desempeño de cargos, como por ejemplo el de Jefe Local, Médico Municipal con el de médico en clínicas, casa de salud, centros benéficos etc.

El Secretario de Sanidad transcribió el anterior informe al doctor Desiderio Vallejo, médico que presta sus servicios en la casa de salud regional de Guantánamo, quien protestó de que el Jefe Local, doctor López de la Junquera le exigiera la renuncia del cargo de médico municipal.

AYER SE EFECTUO UN CAMBIO DE IMPRESIONES SOBRE IMPORTANTES TEMAS AZUCAREROS ENTRE LOS COLONOS Y LA CORPORACION EXPORTADORA

La modificación de las reglas de dicha entidad, el anticipo de la zafra para Camagüey y el aumento de las cuotas para dicha provincia fueron los temas principales discutidos. Para resolver, la Corporación efectuará una junta del 14 al 16 del corriente mes en la ciudad de Nueva York

A las 10 de la mañana de ayer, según habíamos anunciado, se reunió la Corporación Exportadora Nacional de Azúcar en pleno, bajo la presidencia del señor José Manuel López Oña, recibiendo a una numerosa comisión de la Asociación Nacional de Colonos, presidida por el señor Francisco Painceira y de la cual formaban parte, entre otros, los señores Ramiro Areces, Silvio de Cárdenas, Edel Farrés, Gastón Godoy.

Los colonos reiteraron ante la Corporación Exportadora su demanda de modificación de las Reglas vigentes, muchas de las cuales están claramente en contraste con los más elementales principios de equidad y son contrarias a los derechos y a los intereses legítimos de los colonos en las relaciones de estos con los hacendados. Se tendió, sobre todo, a demostrar que las cuotas de producción deben ser de las cañas y no de los ingenios y que deben modificarse todas aquellas reglas que nieguen o limiten a los colonos el derecho de disponer de sus cañas.

Se discutió ampliamente sobre el texto y alcance de algunas de las Reglas cuya modificación se solicita, entregándose a la Corporación por los colonos un memorandum contentivo de las modificaciones solicitadas.

También insistieron los representantes de la Asociación Nacional de Colonos en su petición de que sea anticipada la zafra para los ingenios de la provincia de Camagüey, afectados por el reciente ciclón y de que se aumenten las cuotas de producción de los mismos para la próxima zafra, al igual que se hizo en la zafra de 1927 con los ingenios de las provincias occidentales afectados por el ciclón de septiembre de 1926.

El señor López Oña y demás miembros de la Corporación demostraron durante el largo cambio de impresiones sostenido con los colonos, un amplio espíritu de compresión de los problemas generales del colonato y particulares de la zona afectada por el huracán, y su buena disposición para estudiar detenidamente los distintos problemas planteados y resolverlos en la mejor forma posible que, sin prescindir de las normas de justicia, favorezca lo más posible a los colonos en el respecto de sus legítimos intereses y en el reconocimiento de sus derechos.

Al terminarse la reunión los representantes de los colonos expresaron a la prensa su satisfacción absoluta y amplia por el alto espíritu de comprensión que había animado en la discusión de los distintos problemas, a los miembros todos, cubanos y americanos, de la Corporación Exportadora, y su convicción de que todos ellos estaban animados de las mejores intenciones de resolver esos problemas dentro de un amplio criterio de justicia.

Por su parte, el vicepresidente del organismo azucarero, señor López Oña, nos declaró que se sentía satisfecho por haber podido tratar con una numerosa representación de los colonos los distintos e importantes asuntos que interesan a los mismos, y sobre todo, por la oportunidad que se le presentaba de tratar directamente y con la amplitud necesaria los casos concretos que tanto a los colonos como a la Corporación interesaba resolver de la mejor manera posible. Reafirmó su buena disposición a estudiar detenidamente los varios problemas. Dada la enorme y trascendental importancia de éstos, agregó el señor López Oña, los miembros de la Corporación habían acordado celebrar una junta plenaria en New York, en los días del 14 al 16 de este mes a fin de que los miembros americanos residentes en New York, debidamente enterados de la importancia y el alcance de las distintas medidas solicitadas por los colonos, pudieran dar su voto con completo conocimiento de causa, sin tener que dar poder a uno de ellos para que los representara y diera su voto en la Habana.

El señor Rodríguez Blanca en su condición de vicepresidente de la Asociación Nacional de Colonos, hizo a la prensa, después del cambio de impresiones, las siguientes declaraciones a la prensa:

«Las medidas propuestas por la comisión de colonos en beneficio de todo el colonato de Cuba no tienden sólo a proteger estos intereses, sino también los de los obreros, que, sin duda, están estrechamente vinculados con los colonos.

«Cada colono controla un pequeño núcleo de obreros y resulta el eje de una fracción económica del país, que de él depende y si tomamos en consideración que hay en la República unos 40.000 colonos, se puede desprender la importancia y significación del elemento colono, dentro de la estructura económica cubana.

«Tal se podría considerar el colonato como nuestro verdadero partido agrario, cuya organización se va robusteciendo y adelantando hacia un ideal definitivo. La fuerza incontrastable de esta organización se hará sentir tarde o temprano».

La comisión de colonos dará conocimiento a la nueva asamblea general que celebrará la Asociación Nacional próximamente, antes de que los miembros de la Corporación se trasladen a New York para celebrar la junta de los días 14 a 16 del actual con los miembros americanos residentes en New York.

DE LA JUDICIAL

DENUNCIA DE AMENAZAS

Denunció en la Policía Judicial, Juan Pérez Crespos, vecino de San Pablo 22, en el Cerro, que al disgustarse con José Batista, domiciliado en Refugio 2, altos, éste diariamente lo amenaza con matarlo, por lo que temeroso a ser víctima de una agresión, determinó denunciarlo a la policía.

OLVIDO LA CARTERA

José Colmenares Fernández, vecino de Escobar 86, altos, dió cuenta a la Policía Judicial, que en compañía de su esposa la señora Rosa Alvarez Ramón, tomó el auto 34698, que manejaba el chofer Miguel Alvarez, vecino de Animas 167, en cuyo vehículo realizaron algunas diligencias, y al bajarse notaron que se les había quedado en el mismo una cartera en la que guardaban la suma de 150 pesos, sin que tuviera sospechas de Alvarez. Interrogado éste, refirió que al dejar a los pasajeros guardó el auto en el garage de Oquendo 37, sin que viera la cartera, ignorando quién fuera la persona que se apoderó de la misma.

LA VENGANZA DE UN ENCARGADO

Denunció en la Policía Judicial Catalina Forteza de Benz, vecina del hotel Roosevelt, que es propietaria de la casa de inquilinato situada en Lamparilla 44, en la que tenía como encargado a Modesto Sánchez, cuyo individuo, al verse despedido por la denunciante, no sólo causó grandes daños en la expresada propiedad, sino que sustrajo objetos, estimándose perjudicada en la cantidad de 90 pesos.

SUSCRIBASE AL Diario de la Marina

LAS FUERZAS JAPONESAS LLEGAN A HALUSU, DONDE FUE IZADA SU BANDERA

Llegaron a las montañas de Kinghan con una temperatura de menos 22 grados Farenheit, 30 grados centígrados bajo cero. Un escuadrón de aviones japoneses bombardeó un tren militar

TSITSIHAR, diciembre 2. (AP)—La ofensiva iniciada por los ejércitos japoneses para aniquilar las fuerzas rebeldes del general Su Ping-Wen, ha llegado al pueblo de Halasu.

Una vanguardia nipona, avanzando por las nieves de las montañas de Kinghan, ocupó el pueblo de Halasu, izando la bandera del sol naciente con una temperatura de 22 grados bajo cero farenheit.

Cerca de Pokoto, a 100 millas de la frontera del soviet, los aviadores nipones arrojaron bombas sobre un largo tren que se dirigía hacia el Oeste con tropas del general Chang Tien-Chu, uno de los principales jefes de los ejércitos del general Su. Tres bombas dieron en el blanco y cientos de soldados chinos se refugiaron en los bosques.

Otro escuadrón de aviones japoneses bombardeó un supuesto campamento de insurgentes cerca de Ching Shing, creyéndose que los chinos sufrieron muchas bajas.

La brigada Hirage, una de las más famosas del ejército imperial japonés, está ganando mucho terreno entre Fulaerchi y Chantzushan. Se sabe que en esa región han ocurrido varias escaramuzas en las cuales los chinos sufrieron 25 bajas y los japoneses una. El grueso de las tropas niponas siguen hacia esa región después de haber ocupado la ciudad de Chalantan, a 25 millas de Tsitsihar.

Uno de los jefes de caballería del general Chang fué muerto en las tres batallas ocurridas el miércoles y jueves. Los últimos partes aseguran que el general Su todavía tiene en su poder 183 prisioneros japoneses, incluyendo 18 mujeres y niños, en Manchuli, pero la ofensiva continúa a pesar del gran peligro de que los chinos tomen venganzas crueles con sus presos.

Los japoneses dicen que contaron más de doscientos cadáveres sobre el terreno, después de la batalla, pero no dicen cuantas fueron sus pérdidas. Los japoneses se acercan a montañas Khinan

TSITSIHAR, Manchuria, diciembre 2. (AP).—Las fuerzas japonesas y los irregulares chinos han sostenido tres violentos combates a una temperatura por debajo de cero, al oeste de la Manchuria, en las últimas cuarenta y ocho horas, y se sabe que por lo menos ha habido 200 muertos.

Esto se sabe hoy por las comunicaciones que han enviado las tropas japonesas que han iniciado el avance.

A pesar de la oposición de los rebeldes, los japoneses han avanzado por el ferrocarril oriental de China en dirección a la frontera con el soviet de Rusia. Hoy el grueso de las tropas consolidó sus posiciones en Chalantun, a 75 millas al noroeste de Tsitsihar.

Las batallas se libraron en las calles y en los alrededores de esa ciudad ferroviaria. Los japoneses dicen que contaron hasta doscientos cadáveres sobre el campo de batalla después de la acción. No mencionan las bajas niponas.

Cuando los japoneses tomaron a Chalantun, habían realizado la mitad del avance a la famosa montada de Khingham desde Tistsnhar.

Es en Manchuli donde el general rebelde Su Ping Wen se encuentra estacionado con varios millares de tropas y 183 japoneses como rehenes. Veintiuno de ellos son mujeres y niños.

Aunque la ofensiva japonesa se considera como una campaña para aplastar al general Su, el objetivo principal de la misma no se ha anunciado. Los japoneses iniciaron esta campaña de invierno en vista de los desafíos del general chino. Aun existe el peligro de que los japoneses que son rehenes de los chinos sean asesinados como represalia, pero hasta ahora no se tiene ninguna información acerca de su suerte.

Mientras tanto, el nuevo cuartel general japonés en Chalantun ha despachado 1,500 soldados a Hsingham, que es el próximo lugar que intentan ocupar los japoneses en el ferrocarril oriental de China.

LA OFENSIVA JAPONESA SE ACERCA A LAS MONTAÑAS DE KHINAN

TOKIO, Japón, diciembre 2. (AP).—El general Sadao Araki, ministro de la Guerra, ha informado hoy en una sesión celebrada por el gabinete que la ofensiva de invierno en Manchuria se acerca a las montañas de Khinan, y que 183 japoneses se encuentran todavía en poder de las fuerzas chinas.

Entre éstos, agregó el ministro de la Guerra, hay dieciocho mujeres y cuatro niños, desconociéndose la suerte de los mismos.

El general Araki agregó que el general insurgente chino Su Ping Wen llegó a tener en su poder 413 japoneses en rehenes, pero que puso en libertad a 230.

La mayoría de los cautivos eran empleados del Estado de Manchukuo.

Un telegrama del Encargado de Negocios japoneses en Moscú, informa al ministro de Estado hoy que el Comisario de Relaciones Exteriores de Rusia ha consentido en interceder con el general Su, para obtener la libertad de los cautivos.

Una misión japonesa trata de establecer contacto con el general Su en Machevskaya, ciudad del soviet ruso, cerca de la frontera, y permanecerá en territorio ruso hasta que lleve a cabo su misión.

RELACION DE AUXILIOS RECIBIDOS Y ENVIADOS POR EL COMITE DE DAMAS

Grandes cantidades de efectos fueron despachadas ayer para los damnificados por el ciclón que azotó a Camagüey, el 9 de noviembre. El Comité de Damas de Regla realiza eficaz labor

AUXILIOS DESPACHADOS EN EL DIA DE AYER

Al señor Ramón Hurquía Rivero, Minas, Camagüey.—24 pares zapatos niña; 12 idem señora; 1 caja con ropas; 12 camisetas; 12 calzoncillos; 12 camisas; 6 almohaditas; 3 pantalones hombre; 6 pantalones niños; 24 pares medias niño; 2 vestidos franela; 22 idem algodón; 6 vestidos señoras; 2 estuches afeitar.

A la señora Consuelo Gutiérrez, Barrio Sola, Camagüey.—2 frazadas; 3 vestidos señoras; 2 pares zapatos hombres; 2 idem niños; 3 idem mujer; 3 toallas; 6 pares medias niño; 4 calzoncillos; 4 camisetas; 2 pares medias señora; 1 estuche afeitar; 10 varas de franela; 6 pares medias hombre; 3 cortes vestido; 2 mamelucos; 2 latas galletas; 4 cajas dulce guayaba; 6 libras de harina.

Señor Cándido Villalobos, Hatuey, Camagüey.—2 frazadas; 2 pares zapatos señora; 1 idem hombre; 3 idem niño; 2 calzoncillos; 2 camisetas; 2 camisetas; 2 pares medias hombre; 4 vestiditos; 1 vestido señora; 1 pantalón señora; 1 abrigo señora; 2 toallas; 1 estuche de afeitar; 2 cortes de vestido; 2 carretes hilo.

Señora Irene Sofía Guerra, Vertientes, Camagüey.—2 pares zapatos hombre; 1 idem niño; 1 idem señora; 2 pastalones; 1 camisa; 1 vestido mujer; 1 traje niño; 3 calzoncillos; 3 camisetas; 2 pares medias hombre; 2 pares medias niño; 2 frazadas; 2 toallas; 1 kimonita; 1 estuche afeitar.

Señor Adolfo Villaverde, para entregar a la señora América Vidal, Contramaestre, Camagüey.—2 frazadas; 7 yardas franela; 4 pares zapatos niños; 2 pares zapatos señora; 2 almohaditas; 6 pares medias niño; 4 mamelucos; 4 camiseticas; 1 kimonita franela; 2 toallas; 4 cajas dulce guayaba; 5 libras harina; 2 altas salchichas; 3 latas calamares; 2 latas camarones.

Compañía Agrícola Miraflores, Jarocuna, Camagüey.—12 toallas; 24 pares zapatos mujer; 31 pares zapatos niños; 3 pares tenis hombre; 100 calzoncillos; 100 camisetas; 84 vestidos niña; 1 cajita canastilla; 36 pares medias niña; 24 pares medias hombre; 15 abriguitos niña; 1 abrigo señora; 24 trajes niño; 12 mamelucos; 25 vestidos señora; 24 camisetas niño; 9 cinturones; 36 estuches afeitar.

Señora Ofelia Padilla de Viera, Piedrecitas, Camagüey.—24 pares zapatos señora; 100 pares zapatos niño; 48 pares medias niño; 48 pares medias niña; 84 vestidos niña; 24 baticas; 12 pares pantuflas; 1 cajita canastilla; 10 yardas lana; 24 camisetas hombre; 24 calzoncillos idem; 1 docena toallas; 24 estuches afeitar; 6 cortes camisas; 2 cajas leche; 2 cajas fideos; 2 latas galletas; 2 sacos harina; 2 sacos arroz; 1 saco azúcar; 1 saco judías blancas; 1 saco frijoles negros; 1 saco garbanzos.

Compañía Agrícola Miraflores, Jarocuna, Camagüey.—1 caja Maltina; 425 libras arroz; 4 cajas leche; 200 libras judías; 100 libras frijoles negros; 3 sacos harina 300 libras; 100 libras azúcar; 2 cajas fideos; 1 lata galletas.

Al señor Santiago Rojas, Caserío Gaspar, Camagüey.—14 libras judías, 14 libras frijoles negros; 1 arroba arroz; 1 saco azúcar; 3 latas pescado, 24 latas leche; 2 libras café; 5 libras chocolate; 20 libras harina; 4 frazadas; 2 vestidos; 4 sweaters; 2 juegos interiores señora; 5 pares zapatos niño; 1 idem hombre; 1 idem mujer; 1 paquete ropa de canastilla; 3 pares medias hombre; 12 idem niño; 4 camisetas; 4 calzoncillos; 2 pantalones montar; 4 camisas; 5 trajes niño.

Señor Aquiles Riverón, (Casa del doctor Ramírez), Camagüey.—8 calzoncillos; 8 camisetas; 4 camisas; 4 pares zapatos hombre; 2 idem señora; 4 pares medias señora; 4 vestidos; 12 pares medias hombre; 1 sweater; 10 varas franela; 2 pares pantuflas, 2 estuches afeitar; 2 guarda-polvos.

Al sargento de la Guardia Rural, Escuadrón 41, Central Senado.—24 pares zapatos hombre; 50 pares para niños; 24 idem señora; 6 idem tennis; 24 calzoncillos; 24 camisetas; 24 vestidos señora; 12 toallas; 50 vestidos niña; 24 camisetas niño; 12 pantalones niño; 6 cortes vestido; 7 kimonitas.

Al sargento de la Guardia Rural, Central Senado.—12 frazadas; 1 caja fideos; 4 cajas leche; 3 sacos arroz 300 libras; 2 sacos judías blancas 200 libras; 200 libras harina; 4 cajas galletas; 150 libras frijoles negros; 100 libras azúcar.

Al señor Leopoldo Pérez, Alcalde de Morón.—50 pares zapatos niños; 50 idem señora; 24 idem tennis, niños.

A los señores Sedano y Lasa, Central Cunagua.—4 latas galletas; 6 cajas dulce guayaba; 35 libras azúcar; 1 lata gofio; 2 latas dulce; 12 libras de jabón; 6 latas de sardinas; 10 libras frijoles colorados; 12 idem negros; 6 libras judías; 1 lata aceite 5 libras; 6 latas salchichas; 3 cajas de leche; 1 caja de fideos; 6 camas de una persona; 12 frazadas; 12 toallas; 12 pares zapatos hombre; 28 idem tennis; 24 idem señora; 19 idem niño; 12 pantalones niños; 7 trajes niños; 10 vestidos señora; 36 calzoncillos; 36 camisetas; 24 pares medias hombre; 12 idem niño; 19 idem niña; 60 vestidos niña; 12 abriguitos niño; 12 camisetas niño; 12 abriguitos niña; 6 cortes camisas; 5 camisas hombre; 3 camisas niño; 7 juegos interiores señora; 6 cortes vestido.

Donativos recibidos en el día de la fecha—2 de diciembre—por conducto de la hermana de la señora del general Herrera: La Bomba, Aguacate 132 y 134: 6 orinales; 24 jarros; 12 palanganas.

El Comité de Damas del término de Regla, integrado por la señora Graciella Anciano de Reyes, Presidenta; señora Estela Ruiz de Pérez Vicepresidenta; señorita Josefina Estévez, Secretaria; señorita Anita Bujosa, Tesorera; señorita Alejandrina Bosch, Vicetesorera; señora Inés Chaple viuda de Reyes; señora de Aguiar; señora Hilda Pérez de Ruano; señora Cuquita Arco de Artecona; señorita María Antonia Reyes; señorita Loló Rich; señorita Loló Prats; señorita Lidia Lunar; señorita Eulalia García; señorita Margarita Artse; señorita Aida Portabales y señorita Estela Pérez, Vocales. Por conducto del capitán José Jorge Rivero, remiten los siguientes donativos: El 20 de Mayo 12 calzoncillos; 12 camisetas; La Opera un paquete de medias y pantalones, El Libertador 2 frazadas y un paquete de medias; Las 3 Cruces 60 libras de frijoles; 80 libras de judías; La Castellana 25 latas de sardinas; La Marina una arroba de arroz; seis latas de leche; La Flor 10 latas de leche; una libra de café; La Panera una caja de leche y una caja de fideos; Bar Regla Moderna una arroba de azúcar y una arroba de frijoles y una arroba de arroz; La Nueva Oliva diez latas de leche y diez libras de arroz; Sucursal las 3 Cruces 8 latas carne; 2 latas tomate; 10 libras frijoles; La Oliva una caja de fideos; una latas de chorizos; La Gran Vía 10 pantalones; 25 blusas; 10 gorros de niño; Bar Gorris una arroba arroz; un arroba frijoles; 6 latas leche; 6 libras de bacalao; media arroba de judías; David Taboada Novoa 10 libras chocolate; 10 latas leche; La Casa Verde 12 almohadas niño; 10 varas franela; El Almacén una barra jabón; dos latas leche; media arroba arroz; La Casa Grande 6 frazaditas niños; 18 varas ratiné; 33 varas franela; Ramón González 6 latas leche; Salón Reglano una caja galletas; Pantalón Popular una docena pantalones, doce camisas; doce calzoncillos, doce camisetas; José García dos latas leche; La Luna dos latas leche; un paquete gofio; una libra café; Las Tres Palmas una arroba arroz; La Concordia cien libras azúcar, La Flor de Regla tres latas leche; José Suárez una libra chocolate; una lata mantequilla; El Gallo 6 libras de arroz; 6 libras harina; Vidal Cohon 6 latas leche; La Mariposa 12 latas leche; La Cubana 9 sacos hombre; Los Dos Hermanos 2 latas leche; 4 libras frijoles; Ferretería La Barata 100 libras clavos, La Playa una arroba arroz; una arroba azúcar, diez latas leche; una libra café; La Favorita una arroba arroz, El Paraiso 6 pares alpargatas; Ramón García dos latas leche una caja pasta guayaba; Maximín Caballero 23 latas leche; La India 10 latas leche, 10 libras arroz; 6 libras frijoles, 10 libras de azúcar; La Luz 6 latas leche, La Chiquita 2 latas leche, Eduardo Gulin 3 pares zapatos; Las Cinco esquinas media arroba arroz; 5 latas leche; Paulino Pérez una arroba de arroz; La Cubana 2 pares de zapatos; L Pastora 5 saquitos azúcar; 12 latas leche; media arroba harina; una arroba arroz; media arroba frijoles; Jacobo González 2 pares zapatos; La Granada 6 pares zapatos; A. Meneth 5 pares zapatos; señora de Pérez un paquete ropa uso; 6 pares medias; Farmacia doctor Cáceres una caja de algodón; doctor Benito Ferrer 6 compresas de gasa; doctor Ismael García un paquete de Kurisana; doctor Llanes diez paquetes algodón; seis latitas magnesia; Guillermo García 20 libras judías; La Estrella Cubana 5 cajas dulce guayaba; Pedro Muñoz 20 libras frijoles, El Cañón una caja leche; El Baratillo un paquete ropa y medias; dos frazaditas niño; un chino 5 libras frijoles carita; Julia Abecassiss una docena de pantalones; hombre; La Estrella una caja vino; Isaac Algacia una caja de agujas; La Casa Verde un paquete frazaditas; Almacén de los Pobres un cartucho harina; Juan Hernández una arroba arroz; Virgilio González un saco harina; una caja de fideos; doctor Tobías un paquete algodón; una caja vendajes; Busto y Bragado un saco azúcar; Viuda de Muñoz un cartucho harina; El Amigo de los obreros dos trajes hombre; Casa de Suárez 6 latas leche; La Tintorería diez latas leche; José M. Fernández un saco frijoles; Alfredo Rodríguez 3 latas leche; Fernando Todas 10 latas leche; González García media arroba arroz; Manuel León media arroba judías; Compañía Hielo y empleados 2 cajas leche; 2 sacos harina; 2 sacos arroz; 2 arrobas frijoles; Fidel García una camisa, un pantalón; Bar El Mercado 6 libras chocolate; Fábrica de Fideos Viuda de Monell 2 cajas de fideos; Ceferino Alvarez 10 latas leche, La Huérfana 2 latas leche; 4 libras arroz; 2 libras frijoles; Martí 150 un par de zapatos; La Protectora del Casome, tro media arroba harina; El Nuevo Palacio de Galdos un paquete; La Chiquita de Meléndez y Cía. 2 latas leche; Bar Express una lata mantequilla; ropa confeccionada con las telas que enviaron La Casa Grande y La Casa Verde: 6 batas niño; 5 blusas; 4 vestidos; 10 funditas; 3 vestidos chicos; 1 abriguito niño; cuatro bloomers; (cortadas por la señora Inés Chaple viuda de Reyes; Caballeros Católicos 2 cajas leche, 225 libras arroz; 2 sacos judías; una caja fideos; Café La Marina 2 latas galletas. Recibido de la señora Marina Cueto de Rosainz: una caja leche. Recibido de algunos alumnos del Colegio y Academia Vedado (Calle B número 2 A) 28 latas leche.

Recibido del Comité de señoras del Escuadrón 5 G. R. Castillo de Atarés, integrado por las señoras Emilia Monte de Crespo, Presidenta; Margot Caballero de Cañas, Tesorera; Consuela Rivas de Chaumont, Secretaria y Adriana Mendive de Gutiérrez, Vocal:

La Ideal, Monte 101 un paquete conteniendo ropa; Severino Rodríguez un saco judías; una caja leche; Cordonería París una docena cordones sombrero; (canjeados por 24 calzoncillos y 18 camisetas); La Tomasita, de R. González 12 barras dulce guayaba; 12 latas dulce en almíbar; M. Rodríguez y Cía. una caja leche condensada; Roza, Menéndez y Cía. un saco judías; Nazábal y Cía tres sacos harina de mariz, Gómez y López tres latas leche; Almacén de Cristina una arroba frijoles; Folch y Arango 9 latas leche, Francisco Felices 24 barras guayaba 10 latas de dulce en almíbar.

Recibido por mediación de la señora del doctor Bosch: Colegio Señoritas Domínguez: 8 vestidos señora; 19 vestidos niña; 4 abriguitos; 1 sweater; una almohadita, 2 funditas; 14 pantalones niño; 2 sacos niño; 2 pares zapatos; 5 pares medias niño; 3 pares medias hombre, 10 trajecitos niño; 2 blusas; 3 juegos interiores niño; 4 baticas niño; 2 refajos; 4 camisas niño; 3 camiseticas; 9 bloomers niña; 10 ajustadores; un gorro niño. Academia La Salle: 2 docenas medias niño; 3 sweaters, 2 abrigos; 4 trajecitos niño; 7 baticas; 3 pajamas niño; 2 chamarretas niño; 7 camisas niño; 4 pantalones niña; un vestidito niña; 8 pantalones niño; un chaleco; 4 vestidos señora; un saco niño; un saco hombre, 2 camiseticas. Escuela Normal de Kindergarten: 2 calzoncillos, un pajama; una camisa; 3 trajes hombre completo; un saco; un chaleco.

Recibido del Comité Vicoreño: 40 camas cameras; 78 camas colombinas.

Recibido del Departamento de Administración. Cuartel de San Ambrosio: 110 camisetas; 134 camisetas.

Asociación de Comadronas de Cuba, remitido por Josefina Pe rosa, su Presidenta. Lamparilla 13: 5 cajas leche.

LOS COMPAÑEROS DEL DR. IGNACIO G. DE MENDOZA, PIDEN SEA LIBERTADO

El Presidente Machado cablegrafió ayer a los miembros del «Alumni Delpha Phi», fraternidad escolar americana, que «tendría en cuenta» su «generosa» intercesión a favor de Ignacio Mendoza y de la Torre, ex alumno de la Universidad de Pensylvania, y miembro del «Delpha Phi» que ha sido sentenciado a muerte en ésta en causa que le ha sido seguida por terrorismo.

El tribunal militar impuso la pena de muerte a Ignacio Mendoza, Luis Hernández y Francisco Correns después de haber sido procesados por haber enviado por correo una bomba que mató al teniente Díez-Díaz, jefe del puesto de la Guardia Rural en Artemisa, en el pasado verano. La esposa de Corrons, Mercedes Morales, fué sentenciada a cadena perpetua en la misma causa.

En su cablegrama dirigido a Isaac A. Pennypacker, vicepresidente de la fundación «Delpht Phi», con residencia en la Universidad de Pensylvania, Filadelfia, el Ejecutivo indica que la sentencia todavía no es definitiva, toda vez que ha sido apelada ante el Consejo Superior de Guerra.

Pennypacker, declarando que la reputación de la administración de Machado es «progresiva y constructiva», había pedido la clemencia presidencial para Mendoza en nombre de los 15 capítulos de alumnos de la «Delpha Phi».

M.E.C.D. 2016

Prado arriba, Prado abajo.....

MIEDO

El señor González—esto es: José Manuel González y González—tuvo la bondad, que mucho agradezco, de contarme su caso en una noche cálida, de silencio y de luna.

Al término de su interesante relato le prometí guardar la mayor reserva.

José Manuel González está admirado de mi discreción; y seguro de la confianza que le inspiro no he tenido necesidad de renovarle mis honrados juramentos. Ese secreto bajará conmigo a la tumba fría, y conmigo subirá a la Bienaventuranza, si es que tal sitio me ha sido destinado.

Mientras él liquidaba dos hermosas torrejas con almíbar de grosellas y yo saboreaba lentamente un horrendo coñac peleón, porque me sentía acatarrado y los menudos escaseaban en la hucha hermana, la charla recayó sobre asuntos trascendentales.

Me dijo González:

—Te voy a comunicar una brevísima historia de la que fuí protagonista y que al evocarla ahora en este café de barrio, entre parroquianos que dormitan y amigos que juegan al dominó, apostando la copita, se me ponen los pelos de punta.

—¿Lograste hablar con los muertos?

—¡No en mis días!

—¡Ah!

—Que el Señor me libre de ello. Pero es que además los muertos no hablan. Esas son bolas que sólo sirven para cautivar a los sencillos. Ciertamente que no soy devoto de la ciencia materialista; lo confieso, mas...

Quise evitarle al amigo una disertación empalagosa y le corté el resuello:

—Vámos al grano y suprime la conferencia.

—Te lo diré todo.

Y comenzó después de limpiarse con una servilleta de papel los labios llenos de almíbar: tal un panal abierto a los enjambres.

—No creo en las cosas de ultratumba y estoy persuadido que las almas no se toman el trabajo de atormentarnos una vez que han emigrado. Pero yo había ido a un velorio y permanecí junto al cadáver de un pariente lejano—que murió tuberculoso—más tiempo del que hubiera deseado.

«Como no tuve ocasión de conversar con el vecino, que roncaba escandalosamente en su mecedora, el silencio me indujo a reflexionar sobre la vida y sus misterios. ¡Durante tres o cuatro horas estuve filosofando!

«Salí de la casa mortuoria de madrugada. Me dirigí al hotel con paso reposado y solemne. Bajo el cielo que se había vestido un lindo manto de lentejuelas, seguía meditando, acorde con mis viejas lecturas. Consideraba la vida y la muerte en sus manifestaciones evidentes.

«Así llegué a mi morada. Metí el llavín y...

—¿Sorprendiste un ladrón?

—Metí el llavín y, al empujar la puerta, un escalofrío horrible me erizó la piel. Desde el primer descansillo de la escalera dos ojos enormes brillaban en la oscuridad. Se diría que me esperaban. ¡Aquellos ojos refulgían pavorosamente fijos en mí! Comencé a temblar...

—¿Y qué?

—Sin hacer ruido salí a la calle tiritando como un azogado. Dejé la puerta abierta imprudentemente. De ello me dí cuenta al imaginar que aquellos ojos podían seguirme los pasos.

—¡Caramba!

—Torné al velorio y ocupé nuevamente mi silla junto al cadáver del pariente lejano. Hasta la mañana tuve en la mente clavados los ojos que ví en la escalera de mi casa...

—¿Y no averiguaste?...

—No me atreví. He llegado a suponer que fuese algún gato vecino que se metió en ese lugar. Tal vez aprovechó que le abrí la puerta para escapar. Debo advertirte que en la barriada había un vivero de gatos. Molestaban mucho y los huéspedes solían espantarlos a palos...

—González, estoy cierto que la tal visión era un gato. Los ojos de éstos animalitos, brillando en la oscuridad infunden miedo a los espíritus pusilánimes...

—Dí mejor: a los espíritus preocupados en cuestiones que ni les van ni les vienen. Pero junto a un cadáver, ¿es natural que se piense en la última pelea de Chocolate? ¡Inconveniencias de filosofar por la madrugada!

Sonreí burlón.

González comprometió mi fe de hombre reservado: yo le empeñé mi palabra. Y cuando se consideró protegido contra la divulgación de aquel secreto, exclamó dando un puñetazo sobre la mesa:

—¡Si agarro al gato por la mañana!...

X. X.

SASTRE ACUSADO

Aurelio M. Laredo, sastre y vecino de Teniente Rey, entre Prado y Zulueta, fué acusado por Abelardo Fernández Figueredo, vecino de Zulueta número 36, de haberle hecho entrega de la suma de 40 pesos para que le confeccionara dos trajes, sin que lo haya realizado, perjudicándolo con ello.

Cortes y Retazos

Hoy es día de oferta especial y extraordinaria de Cortes y Retazos.

Entran en ella telas de la mayor novedad, tejidas según los colores y los dibujos de moda.

PRECIOS REDUCIDISIMOS.

Planta baja.

El Encanto

Las réplicas de una nueva remesa de modelos de sombreros.

Ya están a la venta las réplicas de la última remesa de modelos de sombreros recibida de París

Las réplicas, como siempre, reflejan exactamente los modelos y están interpretadas en materiales de excelente calidad.

Se han puesto a la venta en el Segundo Piso a precios muy módicos.

Segundo piso.

El Encanto

Se reanudará la campaña por la restitución del Ayuntamiento habanero

INFORMACION POLITICA

Solicitada la nulidad de las elecciones del Distrito Central y Marianao.—Los conservadores de este Término felicitan a José Emilio Obregón.—Se estiman en cien colegios los que serán anulados en Oriente.—Abraham Pérez López.—Recursos en Manzanillo y recuento de votos en Las Villas.—La labor del Comandante Recio por su provincia.—Hoy llegará el Gobernador Barceló.—115 colegios faltan por escrutar en La Habana.—La sesión de ayer del Tribunal Sup. Electoral

Recurridas las elecciones del Distrito Central

En la mañana de ayer, el señor Abelardo León y González Ferregut, en su carácter de elector y de padre del candidato a Consejero Provincial por el partido popular doctor Federico León Blanco, estableció ante la Junta Provincial Electoral un recurso, interesando la nulidad de los comicios en todo el Distrito Central.

Funda su recurso el señor León en multitud de hechos constitutivos de delitos e infracciones electorales, que no son del caso enumerar, y que él asegura que ocurrieron en las pasadas elecciones.

El recurso contra las elecciones del Caimito

Durante todo el día de ayer estudió la Junta Provincial el recurso interpuesto por el doctor Manuel Castellanos Mena, candidato a representante por el partido conservador, contra los comicios de Caimito del Guayabal.

Uno de los extremos en que fundamenta su recurso el doctor Castellanos es el de que mientras unos candidatos tuvieron el máximum de la votación, otros lograron cero.

Recurridas las elecciones de Marianao

Asimismo el señor Florentino Iglesias, elector de Marianao, ha interpuesto ante el Juzgado de Primera Instancia de aquel Término, un recurso contencioso-electoral solicitando la nulidad de los colegios del Municipio, «por haberse vaciado el censo el día de los comicios». También alega el recurrente otras medidas de fuerza llevadas a efecto el día de las elecciones».

Conferencias políticas

Según se nos informa, en estos últimos días han menudeado las entrevistas populares entre los líderes Urquiaga Zorrilla, a cuyas conferencias también ha asistido el señor José Luciano Franco.

Felicitando a José E. Obregón

El señor José Agustín Rodríguez Piloto, presidente del Comité Ejecutivo Municipal del partido conservador de Marianao ha dirigido una entusiasta felicitación, a nombre de la mayoría del organismo que preside, al señor José Emilio Obregón, ex-candidato de los conservadores al Gobierno de la Provincia, por el sensacional manifiesto dirigido al pueblo y que insertamos en nuestra edición de ayer.

Cien colegios con 40,000 votos serán las nulidades de Oriente

El señor Del Rosal, candidato a la Alcaldía de Puerto Padre por el partido conservador, dirigido por el letrado doctor Martín Ayala Polo, ha interpuesto recurso contencioso electoral, ante el Juzgado de Primera Instancia de Puerto Padre, interesando la nulidad de 16 colegios, que con 5 anulados por la Junta, ascienden a 21 colegios de dicho Término.

La Junta Provincial y la Municipal, respectivamente, han dictado las siguientes nulidades: Alto Songo 8 colegios; Baracoa 3. Bayamo 1. Caney 1. Gibara 2. Guantánamo 2. Jiguaní 4. Mayarí 3. Palma Soriano 8. Sagua de Tánamo 1. San Luis 1. Cobre 1. Hasta hoy, anulados de oficio existen 40, creyéndose que con los recursos interpuestos, se harán ascender a cien, con cuarenta mil votos.

También hemos sabido que a pesar del tiempo transcurrido, la documentación de algunos Términos no ha llegado todavía a la Junta Provincial.

Las elecciones en Manzanillo

Once Concejales conservadores, siete liberales y tres populares, con el triunfo por 17 votos del Alcalde conservador, fué el saldo de los últimos comicios en Manzanillo.

No obstante, la representación liberal se dispone a interponer recurso contencioso contra 5 colegios de aquel Término, con el propósito de vencer el estrecho margen que le dió la victoria al candidato del conservatismo.

Recuento de votos en Las Villas

Según impresión recogida en fuentes populares, dicho partido en Las Villas se dispone a pedir el recuento de votos para Gobernador en multitud de colegios, estimando que con ello aumentaría el número de sufragios no sólo del coronel Quiñones si no también del candidato conservador señor Jiménez.

Declaraciones del Sr. Abraham Pérez López

El señor Abraham Pérez López, que fuera candidato a Consejero Provincial por el partido conservador en Pinar del Río, y que no resultó electo, ha hecho declaraciones que hablan muy alto de su consecuencia política y de su lealtad al jefe máximo del conservatismo pinareño, señor Wifredo Fernández.

Pérez López ha dicho que su derrota nada significa, cuando el partido ha sido el vencedor en la provincia, y que no se considera vencido vinculado como está por nexos de afecto y cariño al ilustre senador vueltabajero.

Reunión de elementos conservadores pinareños

Se nos informa que dicho señor Abraham Pérez López, convocará a una reunión de elementos conservadores del Término de Pinar del Río, con el propósito de iniciar un movimiento de renovación en el partido.

Tiene el mismo el propósito de agrupar dichos elementos bajo un programa de acción política dentro de la mayor disciplina del partido conservador.

En favor de la restitución del Ayuntamiento habanero

Nos manifestó ayer el joven político Roberto Fernández Romeu, que muy en breve reanudaría la campaña, desenvuelta en el pasado período electoral, para lograr lo más pronto posible la restitución del Ayuntamiento de la Habana.

Fernández Romeu—hijo del senador Fernández Hermo—es un pino nuevo de la política, que mucho promete.

De la Junta Municipal Electoral

Presidida por el doctor Emilio López Centellas, que sustituye hasta el día de hoy al doctor Eduardo C. Lens que se encuentra en uso de licencia, ha venido la Junta Municipal Electoral de la Habana su labor escrutadora, la cual se desenvuelve lenta y trabajosa, debido a que las mesas no realizaron los escrutinios primarios.

Hasta ayer faltaban 115 colegios por escrutar.

Gran afluencia de público acudió ayer a la Junta, por creerse que el recurso pidiendo la nulidad de las elecciones en los colegios del Distrito Central había sido interpuesto en aquella Junta; desfilando más tarde al saberse que la reclamación se había presentado en la Provincial.

Tribunal Superior Electoral

La reclamación de Ignacio Alsina Lancis

Ayer, a las tres y cincuenta de la tarde se llevó cabo la vista de las reclamaciones acumuladas establecidas por Ignacio Alsina Lancis y otros más, contra la convocatoria hecha por Emeterio Zorrilla Reboul, en su carácter de presidente del Ejecutivo Municipal Popular en la Habana, citando a sesión a dicho organismo para el día 4 del pasado noviembre, a las diez de la mañana, en la casa calle de Aguiar número 2, en esta capital, contra dicha sesión y contra todos los acuerdos adoptados en la misma y contra otros extremos.

Reclamaciones pinareñas

Acordó el Tribunal remitir a la Audiencia de Pinar del Río los modelos 46 y 47 luego de identificados los mismos con las medias firmas de los componentes del Tribunal, lo que se hace con carácter devolutivo, a los efectos de la reclamación de Francisco María Pérez de la Vega contra los comicios de varios Municipios de esa provincia.

Incansable, el Comandante Recio

Ayer tuvimos el gusto de saludar en el Senado al Gobernador electo de Camagüey, comandante Enrique Recio, quien se encontraba reunido con los miembros que integran el Comité de Auxilios a los damnificados por el huracán que tan despiadadamente azotó a su provincia.

El comandante Recio, no descansa día y noche en su labor de aliviar la desgracia que aflige a aquellas regiones.

Heriberto Vázquez Martínez

También saludamos al distinguido y talentoso joven Heriberto Vázquez Martínez, Secretario particular del Gobernador Recio y hermano del Juez de Instrucción del Término de Florida.

Hoy llegará el Gobernador Barceló

En el tren rápido de Oriente llegará hoy a esta capital, el Gobernador Provincial de Oriente, señor José R. Barceló. Se le da gran importancia política a la visita del señor Barceló.

Terminó los escrutinios del campo la Junta Provincial

La Junta Provincial Electoral, que preside el doctor Ramos Mantilla, ha terminado todos los escrutinios del campo, es decir, de los Términos de la provincia, excepción hecha del Distrito Central.

La Provincial aguardará a que termine la Municipal sus escrutinios, para verificar ella sus escrutinios.

Mientras tanto, la Provincial estudiará y resolverá distintos colegios en los que se han observado algunas irregularidades.

SUBASTA DE SEMILLA DE TOMATE EN AGRICULTURA

A la subast convocada al efecto por la Secretaría de Agricultura, Comercio y Trabajo, referente a semillas de hortalizas, para las diez de la mañana del día primero del actual, acudió la firma de Enrique Wilson, de Plaza del Vapor 71, en esta ciudad, con la cotización de $300 las 100 libras de Tomates Marglobe.

La otra firma que acudió a dicha subasta —la de P. D. de Pool de Oficios 30—presentó, para dicho renglón, el precio de $600.

Se nos informó en dicha Secretaría que, teniendo en cuenta las ofertas de los postores, le será otorgada la subasta a Enrique Wilson, por tener una considerable diferencia en el precio.

También nos significaron que dicha casa ha hecho ofrecimiento al Subsecretario del Departamento, de donar diez libras de dicha especie por cada cincuenta libras que se le compran, como contribución a la labor iniciada por la Secretaría a favor de los damnificados por el huracán.

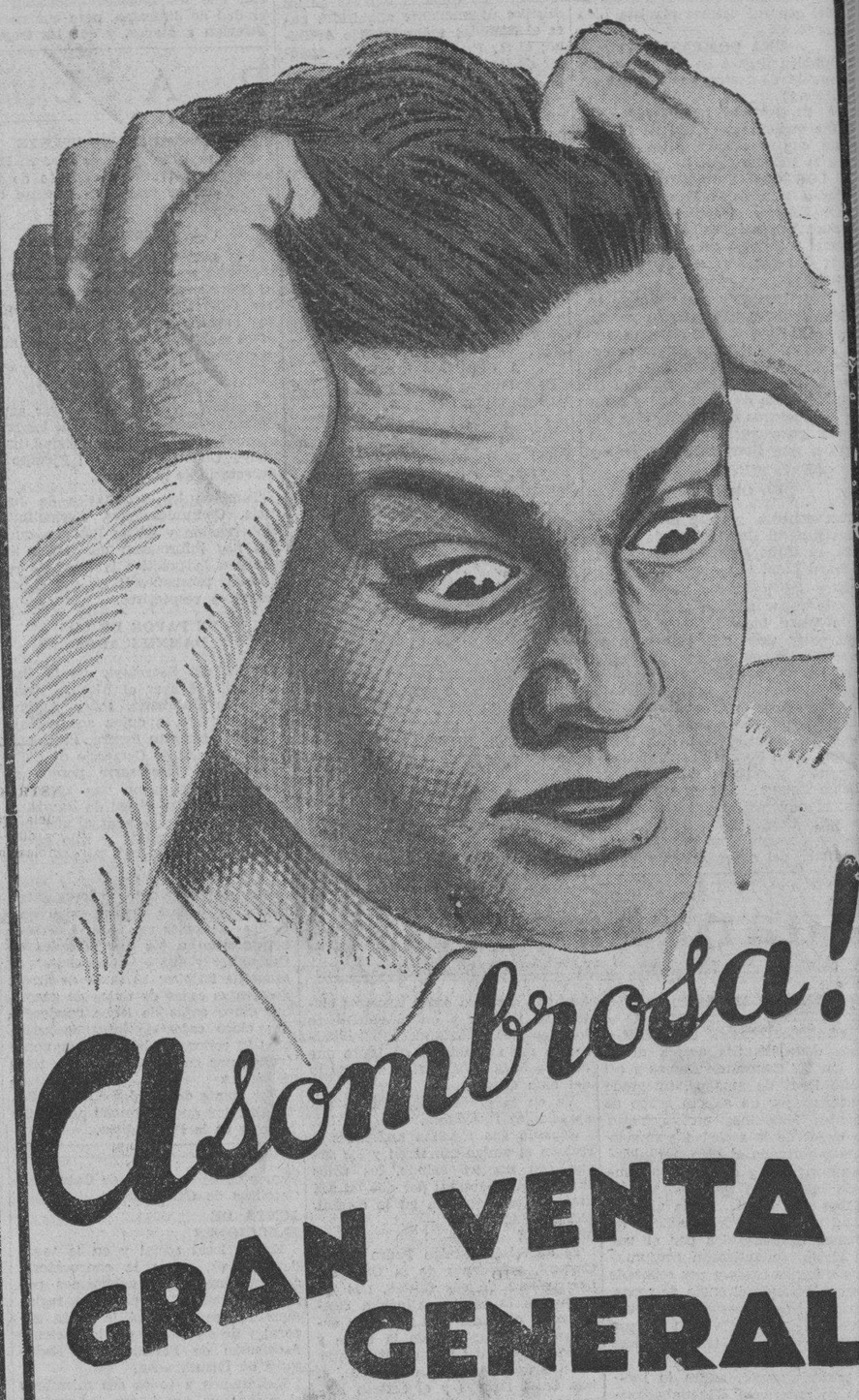

¡Asombrosa!

GRAN VENTA GENERAL

Cualquier palabra, cualquier frase que pondere en su más alto grado la trascendencia de un suceso EXTRAORDINARIO, encajaría aquí.

Pero...

Insistimos en que usted

● venga y vea

lo que le damos por su dinero. Toda la mercancía a precios sorprendentes.

La Casa Grande

Un dermatólogo francés resuelve los problemas del cutis.

El "Savon-creme en bloc".

He aquí el nombre de este nuevo producto de belleza cuyos resultados, probados ya, son verdaderamente admirables. Tras de prolongados estudios del cutis, un eminente dermatólogo francés encuentra la fórmula científica que evita todas las inconveniencias de la piel. Esta fórmula, traducida en un producto de belleza, se encuentra ya en EL ENCANTO.

Así, el "Savon-Creme en bloc" es una crema concentrada que limpia los poros y clarifica la epidermis dándole una transparencia admirable.

Este jabón no produce espuma. Forma una crema suave y espesa que limpia la piel perfectamente. Usándolo en forma de masaje sus resultados se advierten en muy pocos días.

Están preparados estos jabones para las diferentes epidermis: los que contienen grasa, las secas y las neutras.

EL ENCANTO, como un servicio más a su distinguida clientela, ofrece en Cuba, con carácter exclusivo, este nuevo producto de belleza al módico precio de

40c. LA PASTILLA.

Planta baja.

El Encanto

I.E.C.D. 2016

9A SECCION Z

TELEFONOS
Dirección A-4151
Jefe de Redacción A-3205
Sección de Sports M-7911

DIARIO DE LA MARINA

TELEFONOS
Susripciones . . M-7911
A Clasificados . A-3333
Ag. Marianao . FO-7330

9A SECCION Z

AÑO CIEN — ACOGIDO A LA FRANQUICIA POSTAL — LA HABANA, SABADO, 3 DE DICIEMBRE DE 1932 — EL PERIODICO MAS ANTIGUO DE CUBA — PAGINA TRECE

LA ESPAÑA ACTUAL

OTRO BLOQUE POLITICO

(Por LEON ICHASO)

MIENTRAS continúa la gestación laboriosa de la federación de las izquierdas republicanas iniciada y ahincadamente patrocinada por el Presidente del Consejo de Ministros, señor Azaña, bulle otro bloque parlamentario llamado «Unión Liberal».

Nace indudablemente este bloque para contrarrestar y amenguar la fuerza de la citada federación izquierdista y para evitar que los elementos del Gobierno sigan prevaleciendo casi sin oposición en el Parlamento y en la política de España. Así se desprende de los elementos que lo inician y de los fines y propósitos fundamentales que los impulsan a su formación. Entran en él, según «El Imparcial», de Madrid, Don Miguel Maura, el insigne jurista y diputado Sánchez Román, el no menos ilustre jurisconsulto Osorio Gallardo, el ex-Ministro Don Santiago Alba, Don Miguel Unamuno, el parlamentario señor Reinart, el escritor Mariano Benlliure (hijo del famoso escultor) y Gregorio Marañón. No encontraríamos nada extraño que se afiliase también en la «Unión Liberal», Don José Ortega y Gasset. Aquellos propósitos centristas, aquella necesidad de una agrupación nacional y aquella inconformidad con ciertas orientaciones de la política gubernamental que tantas veces ha consignado en la prensa, en las mismas Cortes y en la tribuna, lo han de empujar quizás con recia fuerza hacia el proyectado bloque. Sus iniciadores tampoco están conformes con ciertos elementos políticos de la intentada federación izquierdista que tienden, según ellos, hacia el monopolio y hacia la dictadura parlamentarios. Ha de tener, por otra parte la Unión Liberal, si hemos de juzgar por los que la han de constituír cierto carácter centrista en la cual quepan todos aquellos que no se avienen ni a ciertos excesos de la izquierda ni a las tendencias de una derecha extremista.

Quizás con este bloque se pudiera lograr al fin lo que tanto se ha deseado, lo que tanto necesita la política española; una fuerza vigorosa que lastrase la de las izquierdas; que consiguiese el equilibrio necesario para todo Gobierno bien ordenado y concertado y que pudiese estar dispuesto a asumir en el momento oportuno, la responsabilidad del Poder.

¿Y qué actitud adoptarán los republicanos radicales acaudillados por Lerroux respecto a este nuevo bloque parlamentario? «El Imparcial» afirma, según el cable, que lo ven con buenos ojos y que están dispuestos a ingresar en él si se modifica su denominación y algo de su programa. Encontramos muy natural y lógico lo que asegura «El Imparcial». Es palpable y notorio que Lerroux no está bien quisto con Azaña en quien ve un rival y un adversario temible desde que comenzó a presidir el actual Gabinete, del cual lo eliminó. Esta misma rivalidad entre los dos es el mayor obstáculo que encuentre el jefe de los republicanos radicales para ingresar en la federación izquierdista cuya paternidad principal la tiene Azaña. Muy difícilmente se habría de someter Don Alejandro a acatar la jefatura política del Presidente de Ministros ya en la federación, ya en el Gabinete que se había de constituír con elementos de aquélla. Nada improbable, por lo tanto, que el jefe de los radicales republicanos haga sus carantoñas al incipiente bloque de la Unión Liberal que había de restarle fuerzas al de Azaña.

Todos estos movimientos todavía imprecisos y vagos, demuestran un hecho cierto y positivo; que no se ha asentado ni asegurado todavía la política española. Muchos bandos, muchas fuerzas dispersas; pero fuera de la agrupación socialista y del partido radical republicano no hay apenas ningún otro q. pueda andar y moverse por sí sólo, sin apoyarse en otros grupos. Aun en estos mismos intentos de coaliciones se advierten el forcejeo de una y otra parte la indecisión y el impulso más bien circunstancial y partidarista, que inmanente y nacional.

Aun está por venir la agrupación sólida y vigorosa que contrarreste a la de los socialistas, a la de aquellos socialistas que tan bien y tan plenamente se saben aprovechar de su posición y de su hegemonía.

Han sido acordadas ya las penas para los responsables de la dictadura

Duda don Manuel Azaña que los vascos lleguen a conclusiones coincidentes para asegurar el éxito del estatuto

«De aquí a siete u ocho meses—agregó—estas Cortes habrán terminado virtualmente su labor y en las elecciones que luego se efectúen, el voto femenino jugará importante papel»

PARIS, diciembre 2. (ST)—En una entrevista concedida por el jefe del gobierno español, don Manuel Azaña, a un delegado de **Le Temps**, hablando de política interior, dijo que de aquí a siete u ocho meses las Cortes habrán acabado virtualmente su labor, planteándose luego el problema de una nueva convocatoria.

Manuel Azaña

En estas elecciones jugará un importante papel el voto femenino, por ser la primera vez que se hará uso de él.

Según sus cálculos, en la próxima lucha electoral se enfrentará con los socialistas un grupo bastante numeroso de extrema derecha, aunque no es muy coherente.

Añadió que parece dudoso que los vascos lleguen a conclusiones coincidentes para asegurar el éxito de su Estatuto. Se irá a la revisión del actual concierto económico, para determinar la tributación que ha de pagar al Estado.

Hablando de las sesiones parlamentarias, dijo que el presupuesto transcurrió sin calor; pero, en cambio, serán agitadas aquéllas en que se discuta la ley de Congregaciones religiosas, aunque cree que el proyecto se aprobará sin modificaciones.

Respecto a las relaciones de España y Francia se mostró muy satisfecho, así como de la acogida dispensada a Herriot en su reciente viaje.

Como le manifestara el periodista que la neutralidad está tan arraigada en la masa española y sentida por todos los sectores, que, en caso de una ocupación temporal de parte de su territorio por un ejército beligerante España formularía su protesta ante el mundo, el señor Azaña dijo: «No ignora usted lo quisquillosos que somos los españoles. Nuestro país sabrá hacer respetar siempre su independencia».

El último golpe asestado por la República española a la dictadura de Primo de Rivera han sido las condenas contra 28 militares y civiles que sirvieron bajo ese régimen

Los Generales Federico Berenguer, Cobos, Martínez Anido y el Marqués de Calvacanti, son condenados a doce años de prisión y privación de los derechos civiles por veinte años

Los miembros de la segunda Dictadura serán desterrados y suspendidos veinte años en sus derechos civiles, exceptuando a los generales Francisco Jordana y Mayandía Gómez

MADRID, diciembre 2. AP. En los círculos bien informados se dice que la Comisión de Responsabilidades que ha entendido en la causa por la dictadura, dictará sus sentencias el miércoles de la semana próxima.

Dícese que el general Saro, que regresó de las Filipinas, entregándose voluntariamente a las autoridades, será condenado a seis años de destierro a 250 kilómetros de Madrid, lo que le permitirá volver a las Filipinas si así lo desea.

El diputado Benito Artigos Arpon, que es oficial de la Comisión de Responsabilidades, nos dijo después que Martínez Anido sera condenado a doce años de confinamiento en España, en el lugar que designe el gobierno, y a la suspensión por veinte años de sus derechos civiles.

El general Aizpuru, Muñoz Cobo, Cavalcanti, y Federico Berenguer, también serán condenados a la misma pena.

Los miembros que pertenecieron a la segunda dictadura serán desterrados durante veinte años y privados de sus derechos civiles, excepto el general Jordana, a quien se castigará con ocho años de confinamiento en el lugar que indique el gobierno y privación durante 20 años de sus derechos civiles.

Los siguientes procesados serán condenados a ocho años de prisión y veinte de privación de sus derechos:

José Yanguas; Callejo; Aunós; Conde de los Andes; Conde de Guadalhorce.

Galo Ponte será condenado a 6 años de destierro y veinte de privación de derechos civiles.

Los siguientes serán condenados a seis años de destierro y pérdida de sus derechos por veinte años:

Julio Ardanaz; contralmirante Cornejo; contralmirante de los Reyes y Castedo.

Se les descontará el tiempo que han estado en prisión.

VEINTIOCHO MILITARES Y CIVILES FUERON JUZGADOS POR LA COMISION

MADRID, diciembre 2. AP. La República ha dado el último golpe a los siete años de dictadura de Primo de Rivera, con la aprobación por parte de la Comisión de las Responsabilidades, de las sentencias dictadas contra los responsables del régimen.

Veintiocho militares y civiles que prestaron servicios bajo el régimen dictatorial desde 1923 a 1930, fueron juzgados el 22 del pasado noviembre, algunos de ellos ya muertos, otros en la cárcel, algunos en libertad provisional y varios en el extranjero.

Las sentencias, según se dijo hoy se anunciarán el miércoles de la semana pasada.

La sentencia mayor es de doce años con privación de derechos civiles durante veinte años. Federico Berenguer, uno de los generales que se hizo cargo de la guarnición de Madrid durante el golpe de estado de 1923, ha sido condenado a esa pena.

Otros que sufrirán igual pena son el general Martínez Anido, el general Muñoz Cobos y el marqués de Cavalcanti, todos los cuales fueron partidarios del régimen de Primo de Rivera.

Los miembros de la segunda dictadura serán desterrados y suspendidos en sus derechos civiles durante veinte años, con la excepción de los generales Francisco Jordana y Antonio Mayandia Gómez.

En la actualidad solamente están en la cárcel nueve generales, pues los demás gozan de libertad provisional a causa de lo avanzado de la edad de los mismos.

El Tribunal sentenciador—la Comisión de Responsabilidades de las Cortes—se compone de 21 diputados. Después de hacer una investigación, se constituyó en el antiguo edificio del Senado.

Salud para el cuerpo y paz para el espíritu tendrán los españoles repatriados de Cuba enfermos del pecho en el magnífico pabellón construído para ellos en Monte Naranco

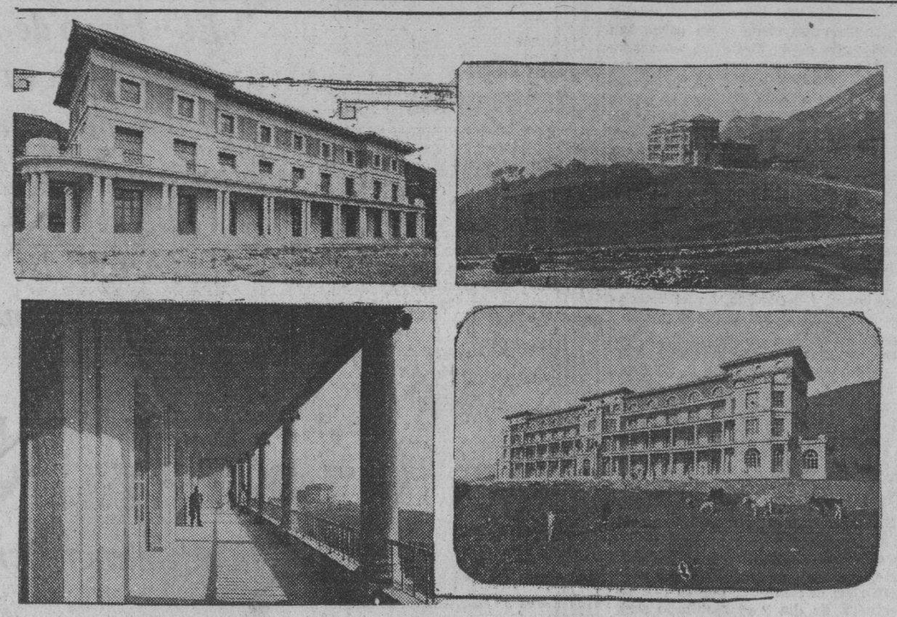

He aquí uno de los aspectos del sanatorio del Monte Naranco, creado por el esfuerzo ingente, el patriotismo y el tesón inigualable de los asturianos de Cuba. En el grabado aparecen el pabellón «Manuel Valle» a la izquierda y «La Covadonga» a la derecha. En la parte inferior, dos aspectos del magnífico pabellón «Cuba».

OVIEDO, diciembre 2 (AP.)— Ya están construídos dos pabellones del Sanatorio del Naranco, en que serán atenndidos los españoles repatriados de Cuba, enfermos del pecho.

El sanatorio ha sido construído por los asturianos residentes en Cuba, que han dado para el mismo cuantiosas aportaciones. La primera piedra del sanatorio tiene esculpida en ella la siguiente inscripción: «Primera piedra del edificio destinado a sanatorio Cuba, procedente de las canteras de la Isla de Pinos de Cuba».

La planta del pabellón para antituberculosos tiene la forma de un aeroplano, estando dotado de todo cuanto se requiere para funcionar totalmente independiente de los demás pabellones y que el aislamiento profiláctico sea completo. Tiene todos los dormitorios orientados hacia el Mediodía, admirándose desde ellos las bellezas del valle que sirve de asiento a Oviedo.

Además de tener unas instalaciones de material científico modernísimas, los servicios, cocinas, lavaderos y demás están estudiados cuidadosamente para rendir el mayor y más eficaz resultado.

Las paredes del edificio son dobles, manteniéndose entre ellas una capa de aire aisladora que la libra de las extremas temperaturas.

El agua está captada de un manantial que brota a algunos cientos de metros del Sanatorio.

El número de enfermos que pueden alojarse en él es de ciento veinte.

La España Republicana

III

INSTRUCCION PUBLICA

Hemos hablado de la Escuela. Pasemos a otros planos en los que el Gobierno ha emprendido también labor constructiva.

Las Misiones pedagógicas, creadas por la República, ascienden ya a veinte y, en Abril próximo, quedarán organizadas y funcionando otras veinte más.

¿En qué consiste su actuación?

Pues, sencillamente, en llevar por pueblos y aldeas, de profunda vida letal, la sensación de un mundo nuevo para ellos, con teatros y cinematógrafos portátiles, aparatos de radio, material de enseñanza y hombres llenos de fervor que van dando la cultura primaria con procedimientos y métodos al alcance de las más rudimentarias inteligencias. Son escuelas ambulantes en donde no hay libros de texto, donde las lecciones no se aprenden con lágrimas, donde no se pone a nadie de rodillas, donde no se aterroriza el ánimo con concepciones dantescas. Son escuelas recreativas para chicos y grandes, hombres y mujeres, pero, principalmente, para los que se pasan la vida en el trabajo, para los que nunca fueron al colegio, para los que lo ignoran todo, sepultados como están en lo profundo de los valles o en los riscos de las altas sierras. Son apostolados ejercidos por maestros que con palabras persuasivas y atractivas imágenes, van enseñando de pueblo en pueblo y de aldea en aldea, cómo es la España en la que viven y no conocen, cómo han sido y lo que han hecho los grandes españoles de otros tiempos, qué cosa son el vapor y la electricidad y cuáles sus aplicaciones. Son hombres que les leen bonitos versos, les cantan canciones, les ejecutan música, les proyectan panoramas y les hacen oír, por medio del radio y del gramófono, las palpitaciones de la vida universal. Son maestros que no les piden nada y, en cambio, van a enseñarles, gratamente, cuáles son sus derechos y sus deberes, a deleitarlos con cosas nuevas y a divertirlos con espectáculos insospechados. Constituyen la transformación de la vida primitiva y semisalvaje, en vida de horizontes y perspectivas luminosas. Representan la acción indirecta de sacar a los hombres rudos de la taberna para encauzarlos hacia la escuela. Son los elementos encargados de sustituir la baraja del tute o la ficha del dominó, característicos de las veladas aldeanas, por el libro que enseña, por la película que educa, por la música que emociona, por el teatro que deleita. Y deseo que conste este dato significativo. Cuando la Misión abandona el pueblo, deja en él una biblioteca para el uso gratuito de sus habitantes. Y ya van repartidas 260.

A esta nueva técnica pedagógica que el Gobierno de España ha implantado con entusiasmo, poseído de su enorme trascendencia e invirtiendo en ella lo que antes se gastaba en cosas superfluas, hay que añadir también las grandes reformas en los Institutos de Segunda Enseñanza. Se daba el caso lamentable de que, a excepción de las Capitales de Provincias y diez ciudades cabezas de Partido, en los demás grandes núcleos de población no había Institutos. El Gobierno republicano, aprovechando la incautación de catorce edificios de Segunda Enseñanza que pertenecían a la Compañía de Jesús, los ha transformado en Institutos Oficiales, y ya se encuentran funcionando diez y siete nuevos establecimientos docentes de esta índole, diez internados y residencias y veinte escuelas preparatorias. Y ha hecho más: ha unificado la enseñanza con un plan uniforme y una técnica apropiada, acabando con las contrapuestas doctrinas de cada claustro y de cada catedrático, incapaces, por deficiencias del antiguo régimen, de dar a sus enseñanzas esa ordenación sistemática de que depende toda eficacia pedagógica.

No se ha concretado a esto sólo, con ser mucho, lo que la República ha efectuado en el orden de la instrucción y cultura popular.

Se ha creado el Teatro Lírico Nacional, con la obligación de que la mayoría de sus espectáculos sea gratuita para el pueblo y para los niños, habiéndose invertido en esta atención una cantidad infinitamente menor a la que pagaba el Estado monárquico para que, en el Teatro Real, se solazaran los grupos cortesanos.

Se han creado las Escuelas Maternales, los Jardines de la Infancia o Escuelas Modelos de Párvulos, la Escuela Profesional de la Mujer y el Centro de Perfeccionamiento Profesional del Obrero.

Se encuentran funcionando diez bibliotecas ambulantes, habiéndose consignado importantes dotaciones para enriquecer las bibliotecas públicas existentes en la Península.

Se ha creado en Sevilla el Centro de Estudios de la Historia de América; en Madrid y Granada las Escuelas de Estudios Arabes y en Madrid la Dirección General de Enseñanza profesional.

Se han constituído el Instituto de Estudios Penales, la Escuela Nacional de Puericultura y la Junta Nacional de Música.

Se han organizado 29 Escuelas Superiores de trabajo para los obreros e impulsado el funcionamiento de las Instituciones Psicotécnicas para ayudar a la orientación profesional de los niños.

Se ha creado la «Fundación Nacional para Investigaciones Científicas y Estudios Económicos».

Resumiendo: De una Nación estática en el orden de la enseñanza, ha logrado hacer la República una Nación dinámica de bien acordadas vibraciones.

Juzgue el lector, los resultados presentes y futuros de esta admirable transformación.

Rafael FORNS,

Encargado de Negocios de España.

ANUNCIAN LOS SINDICALISTAS PARO GENERAL

OVIEDO, diciembre 2. (AP).—Varios huelguistas resultaron heridos hoy e nla Felguera con motivo de los distintos choques ocurridos entre los obreros y la Guardia de Asalto.

La fuerza pública ha arrestado a tres anarquistas.

Los elementos sindicalistas de esta capital han anunciado una huelga general para mañana como protesta contra el uso de la Guardia de Asalto, que es la fuerza a que acostumbra apelar el Gobierno para reprimir los desórdenes.

La sautoridades están tomando grandes precauciones.

HAY UNOS CUATRO MIL CONVENTOS EN ESPAÑA

MADRID, diciembre 2. (AP).—La relación entre las Ordenes religiosas y el Gobierno de España se regula por un concordato entre el Estado español y el Vaticano, firmado en 1851. Este tratado ha estado en vigor durante todo el tiempo del régimen monárquico, aunque en distintas ocasiones se hicieron esfuerzos para revisarlo.

El advenimiento de la República, la Santa Sede anunció que España había violado el tratado con las cláusulas religiosas de la Constitución republicana.

Las últimas estadísticas demuestran que hay en España más de cien Ordenes religiosas con cerca de cuatro mil monasterios y conventos.

Orbe
sale hoy a las 3

He aquí algunos de los títulos de los artículos que avaloran el número de «ORBE», que será puesto a la venta hoy SABADO a las tres de la tarde y que como de costumbre llegara a manos de los suscriptores del DIARIO DE LA MARINA, con la edición dominical de mañana:

LA VUELTA A LA NORMALIDAD. Editorial de redacción sobre los últimos acontecimientos políticos.

TIERRA DE LEYENDAS: De nuestra redacción en la Europa Central, por Erich Stemberg.

DNIEPROSTROI: Interesante crónica de Raul Maestri sobre el panorama ruso de la hora actual.

MISS HOLLYWOOD 1932: Una interesante crónica de Fernando Rondon sobre Claudette Colbert.

DEL MANIQUI DE MIMBRE... AL MANIQUI DE ACERO: Curioso reportaje por Arnold Arhens.

FOUJITA EN «ORBE»: Un artista en la intimidad y la reproducción de seis trabajos inéditos del maestro japonés.

POBREZA DE LOS TITULOS PUGILISTICOS: Crónica de boxeo por Arzmis del Pino.

LEYENDAS Y PANORAMAS DE ESPAÑA: Casares Quiroga. Por Ido del Sagrario.

RUMBA, RUMBA NO MAS...!: El Teatro Cubano en España Por Rafael Gálvez.

LARISA REISSNER: Silueta de una mujer moderna. Por Lolo de la Torriente.

LA EXPOSICION DE MARIBONA EN EL LYCEUM: Reproducción de algunas de las obras que figurarán en la Exposición.

CINCUENTA AÑOS DE MATRIMONIO. Un interesante trabajo sobre el matrimonio de un prócer de la sociedad cubana: Don Cristóbal de la Guardia y Madan.

Y las habituales secciones de Modas, Deportes, Página de los Fiños, Rodando por las Calles, Confidencias Femeninas Por Todo el Orbe Película Mundial, Deportes etc. etc. y dos páginas de nutrida y bien seleccionada información gráfica local...

ESO ES EL NUMERO DE «ORBE» QUE USTED PODRA COMPARA HOY A LAS TRES DE LA TARDE POR EL PRECIO ACOSTUMBRADO DE CINCO CENTAVOS EL EJEMPLAR

MARYLIN MILLER Y UN GRUPO DE AMIGOS VIAJAN DE POLIZONES A EUROPA

NUEVA YORK, diciembre 2. (AP) Marilyn Miller, famosa estrella del teatro y de la pantalla, y un grupo de seis amigos y amigas están en alta mar rumbo a Europa por accidente, por no haber desembarcado a tiempo del barco ayer por la mañana.

Mrs. Carter, madre del primer esposo de la Miller, dijo que había recibido un radiograma de su ex-yerna diciendo que se hallaba en alta mar «sin ropa».

En el grupo que acompaña a Miss Miller se halla Don Alvarado, quien se dice es el favorito de la rubia actriz en la actualidad.

Miss Miller y sus acompañantes no podrán desembarcar en Europa por carecer de pasaportes.

Bizarra defensa del idioma español como el oficial para las conferencias telegráfica y radiotelegráfico hizo el delegado de Cuba señor Pichardo en la reunión de ayer

MADRID, diciembre 2 (cable por Western Union, especial para DIARIO DE LA MARINA).

La delegación del Japón en las conferencias telegráfica y radiotelegráfica, celebradas en esta capital, ofreció anoche un banquete a los jefes de las delegaciones, ocupando la presidencia con los de Estados Unidos, Cuba, Francia, España, Inglaterra, Italia, Rusia, Alemania y el director del Bureau Internacional de Berna, y en ese orden, pronunciaron expresivos brindis en francés y en inglés, agradeciendo el obsequio de la delegación japonesa, y que éste fuera en loor de la cordialidad internacional.

El delegado de Cuba habló en nombre de las representaciones hispanoamericanas, brindando por el país que invitaba, por España que los reunía, y por todos los pueblos del mundo allí tan honorablemente representados.

El próximo lunes ofrecerá un banquete la delegación española.

LA SESION SOLEMNE CELEBRADA HOY EN EL PALACIO DEL SENADO

Esta mañana reuniéronse en el Palacio del Senado los delegados a las conferencias telegráficas y radiotelegráficas, celebrando una sesión solemne, que será memorable. Llevó el peso de los debates el delegado de Cuba, señor Pichardo, al ratificar la adopción del castellano como lengua oficial.

Manuel S. Pichardo

La comisión de la Convención Internacional, propuso mantener el francés, pudiendo adoptarse en las deliberaciones el inglés. Comenzó el debate concediéndosele la palabra al delegado de Cuba, que pronunció en francés y luego tradujo al inglés el siguiente discurso:

«Señor presidente, señores delegados: La delegación de Cuba, tuvo el honor de apoyar sin reservas la proposición formulada por el honorable jefe de la delegación de los Estados Unidos de América, para que se adoptase el inglés como idioma oficial de las conferencias telegráfica y radiotelegráfica que se celebran en Madrid, como ha sido aceptada en los más importantes Congresos Internacionales del mundo, y al propio tiempo la delegación cubana, en su nombre y en representación de otras delegaciones de Hispanoamérica, se honró en proponer en la primera sesión plenaria, que, igualmente y en paridad con la francesa, que viene ejerciendo tradicionalmente una universal, justa y consentida hegemonía, y con la inglesa, si se adoptaba por la asamblea se emplease la lengua española como léxico oficial en estas conferencias.

RAZONES SEÑALADAS

«Además de las razones que en aquella primera sesión me complací en señalar a la ilustrada atención de los señores delegados, como son los de la vasta difusión del idioma castellano en cuatro continentes, su historia gloriosa en las letras y el pensamiento de su prestigio secular en el mundo, y ser el de la nación ilustre y hospitalaria donde esperamos realizar felizmente la ansiada unidad de la teledifusión a través del planeta, lo que ha de ser símbolo y fuerza de compenetración y de paz entre los hombres por lo que Madrid ha de representar para los pueblos y los tiempos, un punto memorable y trascendental; a tales elocuentísimos argumentos he de añadir que hablan hoy la lengua inmortal de Cervantes, más de cien millones de seres esparcidos en veinticinco territorios civilizados; es decir, en casi la mitad de las nacionalidades independientes, pudiendo afirmarse que es el español, idioma hablado por el mayor número de Estados soberanos.

«Han transcurrido tres meses y estas conferencias han desenvuelto sus trabajos manteniendo el francés como idioma oficial y el inglés ha disfrutado la prerrogativa de que se hayan traducido a él todas las deliberaciones, lo que no ha ocurrido con el español por haber sido innecesario.

RATIFICA SU PROPOSICION LA DELEGACION CUBANA

«Al plantearse de nuevo esta cuestión, la delegación cubana y todas las demás que la apoyan ratifican su proposición en el sentido de que si ha de adoptarse algún acuerdo que modifique en cualquier forma el artículo catorce del actual Reglamento, sea comprendido para lo sucesivo el idioma español en las mismas condiciones de rango, categoría y uso oficial que el francés y el inglés. De este modo, señores delegados, se satisfacen la aspiración legítima y el sentimiento nacional de veinte gobiernos soberanos, a cuyo frente, puedo asegurarlo a la asamblea, figura discreta y delicadamente como corresponde a su especial posición, pero profundamente interesada en ello, la gran República que aquí nos congrega: España. Podríais pues, señores delegados, inspirados en estos móviles de Justicia, de sensibilidad de comprensión y de gratitud, acordar que el artículo vigésimo primero del nuevo Reglamento quede modificado en los términos que he sugerido».

Estas palabras acogiéronse con nutridos aplausos por todas las representaciones hispanoamericanas y la de España y algunos delegados europeos. Los representantes americanos levantáronse individualmente para apoyar la proposición del delegado de Cuba, y también el jefe de la delegación española y el director general de Comunicaciones. Opusiéronse los jefes de las delegaciones de Italia, Estados Unidos, Francia, Alemania e Inglaterra, aduciendo razones de orden práctico, advirtiéndose sus deseos de no contrariar a la nación que les había recibido tan hospitalariamente. El delegado de Cuba intervino varias veces con razones vehementes en apoyo de su proposición.

HABLA EL SR. GALARZA

Ante el ambiente apasionado que habíase producido, el señor Galarza, subsecretario de Comunicaciones y presidente de la asamblea, pronunció un notable y elevado discurso, elogiando los términos de la proposición de Cuba, que agradecía en nombre de España y suplicando a su delegado, por sí y por su Gobierno, que no se llegara a la votación para evitar cualquier situación delicada.

El señor Richardo, comprendiendo el alcance discreto y hábil del requerimiento consultó con sus colegas y aceptó la invitación de la presidencia, dejando en sus manos la resolución conveniente, pero, sin retirar su proposición, y rogando conste en el acta para que, en su día y en las futuras conferencias, vuelva a ser considerada. La presidencia agradeció esta actitud transigente que procedía adoptarse para no dificultar soluciones rápidas que permitan terminar los trabajos en la próxima semana, como se desea.

Antes de levantarse la sesión, el delegado de Cuba dijo que se congratulaba por que se hubiera planteado tema tan interesante para la demostración elocuente ante el mundo congregado en Madrid, de la firme unión espiritual y sincera solidaridad entre España y sus hermanas de América. Terminado el acto, el delegado de Cuba recibió numerosas felicitaciones.

4 HOTELES SE CONVIRTIERON EN ESCUELAS

Los diputados del nuevo Parlamento catalán harán nombramiento de la Mesa

BARCELONA, diciembre 2.—AP.—Los cuatro grandes hoteles construídos en la Plaza de España de la Exposición Universal de Barcelona de 1929, han sido convertidos en escuelas con una capacidad para 7.500 alumnos.

En la actualidad están concurriendo a las clases unos 1.500 muchachos.

EL LUNES SE CONSTITUIRA EL NUEVO PARLAMENTO CATALAN

BARCELONA, diciembre 2.—AP.—Los diputados del nuevo Parlamento de Cataluña se reunirán el lunes próximo con el objeto de nombrar la mesa.

Se da por seguro que será elegido presidente del Parlamento, el exgobernador señor Luis Companys, y vicepresidente, Juan Cesanovas.

También en esa misma sesión se reelegirá a Maciá, Presidente de la Generalidad de Cataluña.

EL CADAVER DE VIVES TRASLADADO A BARCELONA

MADRID, diciembre 2.—AP.—El cadáver del famoso compositor español, don Amadeo Vives, ha sido trasladado hoy a Barcelona en un automóvil.

Acompañaron al cadáver muchos funcionarios, músicos y artistas.

MENOR LESIONADO

Ernesto Moreno López, de once años de edad y vecino de 12 número 5, sufrió lesiones de carácter grave, al sufrir una caida cuando se encontraba jugando en el Vedado Tennis.

EL PROYECTO SOBRE ORDENES DE RELIGIOSAS

Se prepara una nueva lista de funcionarios públicos que serán declarados cesantes

NUEVA LISTA DE FUNCIONARIOS JUDICIALES SEPARADOS

MADRID, diciembre 2.—AP.—El ministro de Justicia, don Alvaro de Albornoz, ha declarado hoy que prepara una nueva lista de los funcionarios de la carrera judicial que serán separados de sus cargos por no haber manifestado simpatías por el régimen republicano.

TERMINADO EL PROYECTO SOBRE LAS ORDENES RELIGIOSAS

MADRID, diciembre 2.—AP.—La Comisión de Justicia de las Cortes ha presentado un proyecto de ley regulando el funcionamiento de las Ordenes Religiosas en España.

El proyecto ordena que las Ordenes Religiosas queden sometidas a las leyes civiles. Todas las autoridades eclesiásticas libremente designadas por la Iglesia tendrán que ser españolas.

El Estado no atenderá económicamente a la Iglesia, de acuerdo con el artículo 26 de la Constitución de la República.

Los conventos, seminarios y palacios episcopales quedarán sujetos al pago de tributos, permitiéndose a las Ordenes que compren propiedades móviles sólo para atender a las necesidades de los servicios religiosos.

La futura ley concede a la Iglesia los edificios y objetos que carezcan de valor histórico. Todo lo demás, que sea declarado propiedad nacional, no podrá disponerse ni venderse por la Iglesia.

APROBADO EL PRESUPUESTO DE O. PUBLICAS

MADRID, diciembre 2.—AP.—El Congreso de los diputados, después de una discusión un poco acalorada, aprobó la totalidad del presupuesto del ministerio de Obras Públicas, que se eleva a la cifra de 873.298.723 pesetas, levantándose acto continuo la sesión.

LOS PRESUPUESTOS EXIGIRAN SESIONES ESPECIALES DEL CONGRESO

MADRID, diciembre 2.—AP.—El señor Julián Besteiro, presidente del Congreso de los Diputados, ha declarado hoy que si los presupuestos generales de la nación han de aprobarse antes del primero de enero, como ordena la Constitución de la República, el Congreso tendrá que celebrar sesiones especiales, a causa de que la discusión de los presupuestos se desenvuelve con mucha lentitud.

M.E.C.D. 2016

ARMY Y NAVY EN SU JUEGO ANUAL ESTA TARDE EN FILADELFIA

COMENZARA A LAS DOS Y MEDIA DE LA TARDE EL MATCH DE DIAMOND BALL EN LA TROPICAL

SPORTS DIARIO DE LA MARINA SPORTS

PAGINA CATORCE LA HABANA, SABADO, 3 DE DICIEMBRE DE 1932 AÑO CIEN

BAT BATTALINO ANUNCIA QUE SE RETIRA DEL BOXEO

Dice que está cansado de pelear y que por eso ha decidido colgar guantes

HARTFORD, Conn., diciembre 2 (AP).—Tras un año de pobres resultados como lightweight y dos choques con oficiales boxísticos, Bat Battalino, ex campeón mundial featherweight, decidió hoy colgar sus guantes para siempre.

El peleador de Hartford, que aun se encuentra en la segunda decena de su vida, dijo que estaba cansado de pelear, al anunciar su decisión de retirarse. Renunció a su corona el pasado enero, cuando subió a la pesa con varias libras sobre el límite featherweight, para su pelea por el título, en el Garden, con Lew Feldman.

Battalino derrotó a Andre Routis, en septiembre de 1929, para ganar la corona. Durante sus dos años de reinado, defendió con éxito su corona frente a Kid Chocolate, Fidel La Barba, Earl Mastro y Freddie Miller.

Battalino, que fuera campeón nacional amateur del peso feather, fué suspendido por la Comisión Atlética del Estado de New York, después de su fracaso al tratar de hacer el peso para la pelea con Feldman. Más tarde también fué suspendido por la National Boxing Association, después de una pelea en Chicago con Freddie Miller, que fué declarada «no celebrada» por el referee.

Como resultado de la pelea de Cincinnati, Battalino fué multado en 500 pesos por la Comisión de dicha ciudad. Miller le tumbó en el tercer round. El referee Baumann salió del ring sin iniciar el conteo sobre el ex campeón.

Fué rehabilitado por la Comisión de New York en marzo último, desde cuya fecha peleó varias veces como lightweight.

Se considera un golpe de suerte para Navy la elección del campo en que ha de celebrarse el match

Seis de las doce victorias obtenidas por los marinos han sido conquistadas en Filadelfia, lugar de la batalla de esta tarde. No obstante se considera problemático el triunfo de Navy

NEW YORK, diciembre 2. (AP).—No sobre siete mares, pero sí en siete ciudades y poblaciones, han celebrado Army y Navy su encuentro anual de foot ball durante los últimos 48 años, pero estarán sobre terreno familiar cuando se enfrenten en Filadelfia mañana.

Las dos academias de servicios han jugado más en Filadelfia que en ningún otro sitio—catorce veces—. New York figura en segundo lugar, con 11 matches celebrados aquí. Los otros siete games de la serie que comenzó en 1890 se han dividido entre otras cinco ciudades o poblaciones, con dos para West Point y Annapolis y uno para Baltimore, Chicago y Princeton.

La selección de Filadelfia como campo de batalla este año puede considerarse un golpe de suerte para Navy, ya que seis de las 12 victorias de los marinos se han obtenido en dicha ciudad.

Toda la ventaja psicológica que esto pudiera dar a Navy, queda compensada por la ventaja física que lleva Army. Navy tendrá que conceder peso, edad y experiencia a los cadetes y la mayoría de los expertos están de acuerdo en que los marinos tienen menos de un problemático chance.

Nadie niega la tremenda mejoría que el coach Rip Miller ha dado a las jugadas de Navy desde los fracasos de principios de temporada. Demostraron una excelente defensa frente a Notre Dame hace dos semanas y dejaron a sus rivales con score de 12-0, mientras Army caía ante los mismos una semana después, 21-0.

Los records de la temporada, de Navy y Army, son:

	ARMY	
13	Furman	0
57	Carleton	0
13	Pittsburgh	13
20	Yale	0
33	William y Mary	0
46	Harvard	0
52	North Dak. State	0
7	W. Va. Wesleyan	0
0	Notre Dame	21
241		39

Ganados 7. Perdidos 2.

	NAVY	
0	William y Mary	6
33	Wash and Lee	0
0	Ohio University	14
0	Princeton	0
0	Pennsylvania	14
6	Columbia	7
28	Maryland	7
0	Notre Dame	12
67		60

Ganados 2. Perdidos 5. Empatados 1.

EL DIAMOND BALL SE JUGARA MAÑANA EN STADIUM LA TROPICAL

Entre los teams de la «Shell Mex» y del vapor «Florida» de la P. & O.

Organizado por el señor Pérez Benitoa, Presidente de la Asociación de hoteleros de la Habana, por los señores C. Coles, Contador de la Compañía de vapores que hacen la travesía entre nuestro puerto y los de la Florida y Frank R. López, gerente de la razón social Braulio Fernández y Co., que tiene a su cargo la propaganda de la fiesta, se efectuará el próximo domingo, mañana, a las dos y media de la tarde en el Stadium Cerveza Tropical un gran match de Diamond Ball entre los teams de la Shell Mex y del vapor Florida.

Será la segunda vez que se efectúe en Cuba un match de Diamond ball, el primero dejó muy gratos recuerdos al celebrarse entre los players de la Orden de los Mahi Gandy Temple y los cubanos del Cubaneleco que fué indiscutiblemente un gran éxito social y deportivo. Aquel match fué de noche y hubo que traer de Miami todo el inmenso sistema de torres y cables de alumbrado que lo proporcionó el alcalde de Miami y mandó al jefe del Departamento de alumbrado de esa ciudad para que supervisara los trabajos, los que quedaron espléndidos y el público de la Habana pudo disfrutar del bellísimo espectáculo del juego de noche.

Pero ahora no hay tiempo material de que disponer para la instalación de ese sistema de luces, sin contar que es muy costoso el traerlo e instalarlo en el stadium, por lo que se efectuará de día y el resultado será el mismo, así como el entusiasmo de los fanáticos que se disponen a abarrotar al hermoso campo de sports de la Empresa de La Tropical. Los precios serán de veinte centavos glorieta, al alcance de todos los bolsillos, y todo lo que se recaude irá a engrosar los fondos que se destinan para auxilio de los damnificados del último ciclón en la provincia de Camagüey. No olviden que este juego dará comienzo a las dos en punto de la tarde de mañana y que ambos teams se encuentran perfectamente entrenados para la lucha de pelota en campo más corto y con bates más cortos y delgados que en el base ball.

MUY ELEGANTE EL VIERNES EN EL FRONTON JAI-ALAI

Aguiar y Sola apalearon muy justamente a Morales y Goyo que los dejaron en 16. Y después de dos decenas ruidosas, Ochoa y Echeverría sácaron el aire a Motrico y a Maguregui. Un gran tercero que se empata en la trágica

HOY, LA ALEGRE FUNCION DEL SABADO SOBERANO

Y como no y si señor a la hora horada, que son las ocho y quince, ¡todos los de las multitudes fanáticas de todas las series llenando y rellenando todo el rectángulo donde el deporte tiene, tuvo y tendrá sus más arrogantes olimpiadas. No sólo estaba la gente bien—bien porque aun no empeñaron el smoking ni la camisa de lustre blanco—sino que también estaban de cuerpo y muy presente los burgueses de las canchas, los modestos de los tendidos y los insignes gargantúas de la alta grada, desde donde se lanzan los alaridos, ya de elogio, ya de censura más justificados con tono sonoro y sincerísimo. En los palcos pa qué unas damas y damitas, siempre atentas a las horas encantadoras—cumbre del peloteo—porque sencillamente la noche era de moda y no hay modo de que su gracia, que es gracia de jardines y gracia de todas las gracias, deje de tintar con su arriscracia estas noches todo fraternidad elegantísima en el frontón Jai-Alai.

Pasó el Himno; pasó San Juanito tan calavera como siempre, fumando, esparciendo esencia perfumada; pasó el Siboney huyéndole a la Siboneya que ya se va poniendo la mar de plomiza con sus quejumbres y pasamos al peloteo del primero, que salieron a debatir, los blancos, Aguiar y Solá, contra los azules, Morales y Goyo; blancos que se quedaron solos, porque la verdad los azules no se dieron de cuenta de que estaban allí o estaban envueltos en humo y permanecieron borrosos, ya que lo perdieron de calle y en un desastre impropio de las horas encantadoras y elegantes. No pasaron de los dieciseis. Y fué una lástima, porque ayer los dos blancos, llegaron a tirar ladrillos y los tiraron como para descalabrar a todos los del Cuadro. Boletos a $6.20. Boletos de la primera quiniela; de Millan a $4.60 y la de Millán y de Goyo a $28.00.

Cobramos y aplaudimos, que de desgraciados no llevamos ni un pitoche y no faltamos a los papazos del gran fenomenal; entre los blancos, Ochoa y Echevarría y los azules, Motrico y Maguregui. Tan completos como siempre. Y la gente salió chamuscando, haciendo un gran peloteo o para empatar con aplauso de los menudos beligerantes en dos y en cuatro y después de dos rachas excelentes y frenéticas para repetir en trece, quince y dieciseis. Gran quincena esta; se dió el último en los dieciocho y a otra cosa que produzca más; a Motrico se le aflojaron los calzoncillos largos que trajo de España y perdió el caminao Maguregui y Ochoa y Echevarría, excelentes y usías los dos sacaron a los azules por la chimenea. Se quedaron en 23 y van ustedes bien. Boletos a $3.60. Boletos de la primera quinjiela; de Llano a $12.00 y la de Llano y de Ferrer a $34.00.

Y encantados y cobrando, llegamos a la hora final del gran viernes; disputa del primer partido de treinta tantos, entre los blancos, Ferrer y Llano y los azules, Creus y Arrondo. Que salen dándole al canasto en fenómenos haciendo una salida de peloteo estupendo y de estupendos empates en 1; 2; 4 y 5. Otro en ocho de lo mejor que jugaron en su vida; van después dos rachas de las peloteadas con rabia; la azul que se pone en 20 por 13 y la blanca que logra empatar en 21, con otro como el el cañonazo de las nueve. Se repiten en 22 y 23 y otro inesperado en 27. La trágica se presiente. Otro en 28. Y la gente sobre un pie, como las grullas. La trágica y vaiga por Dios. Lo ganaron los azules. No quedó titere con tette. Boletos a $3.60. Hoy el soberano sábado.

F. RIVERO

PROGRAMA OFICIAL PARA LA FUNCION DEL DIA 3 DE DICIEMBRE

A las 8 y cuarto p. m.

PRIMER PARTIDO a 25 tantos.—Millán y Mir blancos, contra Lizárraga y Solá, azules. A sacar ambos del cuadro 9 y medio con ocho pelotas finas.

PRIMERA QUINIELA a 6 tantos.—Solá; Mir; Lizárraga; Morales; Millán; Goyo.

SEGUNDO PARTIDO a 30 tantos.—Ochoa y Maguregui, blancos, contra Creus, Echevarría y Tomás azules. A sacar los primeros del cuadro 10 y los segundos del 9 y medio con ocho pelotas finas.

SEGUNDA QUINIELA a 6 tantos—Tomás; Celaya; Urizar; Maguregui; Echevarría; Ochoa.

TERCER PARTIDO a 30 tantos.—Urizar y Arrondo, blancos, contra Celaya y Sarasola azulas. A sacar ambos del cuadro 10 con ocho pelotas finas.

AL BOROSS NOQUEO EN EL QUINTO ROUND AL BOSTONENSE F. CARLO

NEW HAVEN, Conn., diciembre 2. (AP).—Al Boross, heavyweight de Bridgeport, noqueó a Frankie Carlo, de Boston, en el quinto round de un match anunciado a ocho, esta noche. Boross pesó 193 libras y Carlo 192.

Carlo iba al frente en los tres primeros rounds. Boross fué tumbado por un conteo de dos en el tercero.

Cocoa Kid 134½ libras, de New Haven, superó a Patsy Rubinetti, 134 libras, de New York, en ocho rounds.

Horatio Vilha, 149 libras, de New Bedford, Mass. le ganó por K. O. técnico a Tommy Smoot, 153 libras, de Boston en el sexto round de su pelea a ocho.

Kid Chocolate y Fidel La Barba hacen un fuerte training para la pelea del viernes en el Garden

Chocolate boxeó tres rounds con Charley Bademi, que resultó una especie de punching bag humano. Pincho Gutiérrez enviará otros sparrings. La Barba se entrena en el ring de S. Nicolás

NEW YORK, diciembre 2. (AP).—Kid Chocolate y Fidel la Barba están enfrascados en un fuerte training, preparatorio para su anunciada pelea a 15 rounds, con el título feather weight que posee el cubano como premio. El match tendrá lugar en el Madison Square Garden, el próximo viernes por la noche, con parte de las entradas destinadas al fondo de Navidad.

Chocolate entusiasmó hoy a una gran cantidad de fanáticos en un gimnasio bajo techo, en Orangenburgh, N. Y., cuando peleó tres fuertes rounds con Charley Bedemi, un muchacho de Yorkville que está subiendo. Se pegaron uno y otro sobre todo el cuerpo.

Su manager, Luis Felipe Gutiérrez, enviará hoy a un verdadero ejército de sparring partners, para relevar a Bademi, que ha venido desempeñando el puesto de «punching bag» humano por los tres últimos días. Después del round con Bademi, Chocolate le pegó al saco grande y al chico un par de rounds.

Se le preguntó que si podría hacer el peso de 126 a las dos de la tarde del día de la batalla y dijo: «Si, fácil, muy fácilmente».

Algunos indicaron que lucía un tanto pesado, escuchando lo cual el Kid saltó sobre la balanza y dió 127 y media.

En el gimnasio St. Nicholas, La Barba boxeó cinco rounds y demostró un excelente trabajo. Su manager, George Blake, se mostró muy entusiasmado después que su muchacha se había entrenado con Billy Kelly, de Scranto, Pa., Ernest Gapling y Pete Santol, de New York.

Antes de meterse por entre las sogas el californiano hizo un round de «shadow boxing» y después del boxeo bailó un par de rounds, terminando con un poco de ejercicio frente al saco.

Blake dijo que no trabajará con exceso a la Barba debido que ha tenido fuertes competidores en los últimos tres meses y las batallas del ring constituyen el mejor training. Fidel tuvo cinco combates en Honolulu y Hawai, antes de volver a los Estados Unidos, anotándose tres knockouts y ganando dos decisiones.

Chocolate ha tenido unas cuantas excelentes peleas recientemente, habiendo aparecido contra fuertes contrarios a cortos intervalos. En algunos bouts no se mostró tan brillante como en otras ocasiones, pero Pincho dijo que un fuerte resfriado le ha venid molestando mucho y que no tenía por qué extenderse frente a rivales mediocres.

Chocolate se están mostrando ahora mucho mejor y se muestra confiado en retener su corona.

La Barba está pesando 128 estos días y está seguro de poder hacer las 126 libras el viernes.

«Hará el peso sin esfuerzo», prometió Blake, agregando: «No voy a quemar al muchacho y no le voy a obligar a trabajar demasiado duro. Tendrá suficientes sesiones de boreo, sin embargo, de aquí al miércoles por la noche. Está en condiciones maravillosas. No creo que haya lucido mejor en su vida y lo sé bien porque hace muchos años que vengo luchando con él.'

La Barba ha dicho que se retirará si es derrotado por Chocolate pero esta amenaza no se ha tomado muy seriamente. Le dijo a un amigo:

«Si gano el campeonato, seguiré dentro del ring por espacio de un año más. Si no gano, me retiraré del boxeo.»

«¿Realmente lo sientes así?», le preguntó el amigo.

«Ciertamente. He venido boxeando, como amateur y profesional, por espacio de quince años. ¿Por qué no retirarme?»

Pero se cree que Fidel cambiará de modo de pensar si le vence Chocolate. Ha tratado de retirarse varias veces, pero siempre la atracción del ring le ha dominado. Nunca ha ganado grandes bolsas, pero ha conquistado un buen número de ellas y se considera que seguirá peleando, mientras constituya una atracción, sin tener en cuenta el resultado de su próxima batalla.

El matchmaker Lawrence Mc Quade ha terminado el programa de preliminares que precederán al match La Barba-Chocolate. Los semifinalistas que de por sí ofrecen un verdadero star bout, son Chick Devlin y Frank Battaglia, a 10 rounds. El peso será 163 libras.

En tres peleas a cinco rounds aparecerán el español Vidal Gregorio, que no ha venido haciéndolo muy bien desde su regreso de Palma de Mallorca y Petie Hayes; Sid Lampe y Paul Bazzo; y Frank Puccio con Lou Salica.

Agentes Exclusivos para Cuba:
KATES BROTHERS
Apartado 120 Habana

Rolls Royce *es al automóvil, lo que* Gener *al cigarro*

Pero..... **el Rolls Royce puede ser copiado o imitado. Los metales y piezas que lo integran se adquieren fácilmente en los mercados del mundo.**

.....

El "Hoyo de Monterrey" "El Palmarito", "Vega Nueva" "Hidalgo" y Perdigón" las vegas más famosas de Vuelta Abajo, hace casi un siglo que pertenecen a la familia GENER; *y su tabaco básico en la elaboración del cigarro* GENER, *no puede imitarse ni copiarse.*

Gener No. 11

es la última creación de esta marca

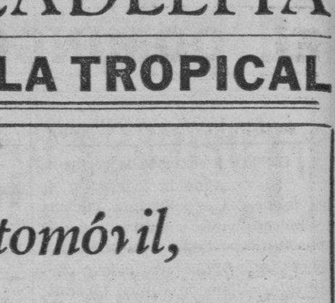

→ Algo Definitivo

Los corredores mas destacados en competencia

Discutirán la corona senior de cross country de la Unión Atlética Amateurs

CINCINNATI, diciembre 2. (AP). Los corredores estrellas de distancias de toda la nación, competirán aquí mañana por la corona senior de cross-country de la A. A. U.

Correrán por el curso, cuesta arriba y cuesta abajo, del Kenwood Country Club. Un tiempo caluroso, fuera de la estación, hará la carrera un poco grata y además hay anunciadas lluvias, que convertirán en fangoso todo el recorrido.

Encabezando a la troupe tenemos a Joe McCluskey, atleta de Fordham College, que estableció un record de 9:14.07 en los 3,000 metros olímpicos, en la costa del Pacífico, en el pasado julio.

Entre los competidores figurarán Eddie Zepp, el sensacional corredor novato de Michigan State: Donald Neese y J. C. Watse, de la Universidad de Indiana, que terminaron segundo y tercero en la gran carrera del big ten: y B. Werbin, de la Y.M.C.A. de Detroit.

Cinco teams competirán por el campeonato por teams. Michigan Normal encabeza la lista, con Millrose A. A. de New York, Illinois Normal, el team de Ogden Park, Chicago, y otros más, siguiéndole.

JUEGOS DE ESTA TARDE EN EL STADIUM TROPICAL DE LA LIGA SOCIAL

La Liga Social de Amateurs, cuyos encuentros constituyen ya el plato favorito de los fanáticos todos los sábados por la tarde y domingos por la mañana, anuncia para hoy y mañana los siguientes encuentros:

Esta tarde: comenzando a las dos y cuarto, Asociación Cubana contra Havana Electric en el primer turno y Sociedad de Marianao y Meto en el segundo.

Mañana: a las nueve de la mañana: rFiestone contra Paramount.

UNA FIESTA EN HONOR WALTER JOHNSON

WASHINGTON, diciembre 2 (AP). Setecientos admiradores le honraron en una comida homenaje. El presidente y el ex presidente enviaron mensajes de felicitación y adhesión. Un grupo de celebridades de los sports hizo lo mismo.

Pero para Walter Johnson, lo más raro del asunto fué que todo este público se reunió para celebrar lo que puede considerarse su «botada» como manager de los Senadores del Washington.

El presidente Hoover y Calvin Coolidge elogiaron al «gran tren» por su brillante carrera en el base ball, su vida honesta y el gran ejemplo que da a la juventud americana, deseándole buena suerte y grandes éxitos.

Joe Cronin, sucesor de Johnson y Clark Griffith, presidente del club, estaban entre los asistentes a la comida de anoche. Johnson dijo que tenía esperanzas de obtener en breve un puesto «en algún sitio», pero no dió indicaciones de dónde sería.

HABANA VS. MARIANAO. ESTA TARDE, A LAS 3, EN CALZADA Y DOCE

Habana vs Marianao esta tarde en los grounds marquesales de Calzada y 16, en el Vedado, juego que ha despertado enorme interés por haber ganado el Marianao sus dos últimas salidas y estar en magníficas condiciones para seguir en la racha debido al refuerzo de Cheo Ramos, Arango y otros players de grueso calibre. Y si entusiasmo despierta el juego de hoy no menos lo ha de despertar el de mañana domingo al batirse los eternos rivales con Luque en el box de los siempre gloriosos y Miralles en el de los Claveles Rojos. La entrada a glorieta sigue costando 30 centavos y 15 a sol, no lo olviden los fans, así como que el match dará comienzo a las tres en punto de la tarde, actuando Atán en el home y Quico Magriñat en las bases.

HABANA - MADRID

LA FUNCION DE ANOCHE

Pelotearon el primer partido, de treinta tantos, los blancos, Constanté y Echanique y los azules Guillermo y Pastrana. Lo empataron en una y en siete.

Lo ganaron los blancos.

Los azules quedaron en 15.

Boletos a $1.80.

Pelotearon el partido estelar, de 30 tantos, los blancos Iturrino y Vallejo mayor, contra los azules, Antonio y Montes mayor. Lo empataron en una, tres, cuatro, cinco, veinte y veintiuna.

Lo ganaron los azules.

Los blancos quedaron en 24.

Boletos a $1.80.

Primera quiniela, de Buendía.

Boletos a $4.80.

Combinada de Buendía y de Salvador.

Boletos a $24.00.

Segunda quiniela; de Uría.

Boletos a $6.80.

Combinada de Uría y de Vallejo.

Boletos a $26.00.

Pelotearon el tercer partido, de treinta tantos, los blancos, Alí y Aníbal, contra los azules, Salvador y Azpeitia. Lo empataron en 1.

Lo ganaron los blancos.

Los azules quedaron en 18.

Boletos a $1.80.

D F

LOS PLAYERS INGLESES FUERON ELIMINADOS POR JUGADORES ARGENTINOS

RIO DE JANEIRO, diciembre 2. (AP).—Edward Avory y John S. Olliff, los dos players ingleses de tennis que están llevando a cabo una tournée por Sur América, fueron eliminados hoy por los jugadores argentinos Cattaruzza y Robson en los semifinales del campeonato brasileño de singles.

Cattaruzza derrotó a Avory, 9-7; 6-0; 6-3 y Robson venció a Olliff, 6-2; 6-2; 6-0.

Continúa invicto Vallalta en la justa de basket

Su team no ha perdido hasta ahora un juego del campeonato local de los Jóvenes Cristianos

El venerable Luis Villalta sigue marcando el paso en el campeonato local de basket de la Asociación Cristiana de Jóvenes. El viejo player, aprovechando admirablemente sus 58 años en el deporte, guió ayer con especial tino a sus chicos y derrotó al conjunto capitaneado por Nando Zapico con el decisivo score de 32 por 24.

No tuvo necesidad de esforzarse Vallalta para obtener esta victoria. Sus muchachos jugaron anchos todo el tiempo y aunque Nardo Zapico no se desalentó en ningún momento e insistió en dar fuerte batalla por el game, no tuvieron ninguna dificultad para apuntarse la victoria.

Vallalta actuó admirablemente como maestro de ceremonias, guiando a sus players por la ruta indicada para ganar y Julián Calvo se volvió a cubrir de gloria jugando un horror a la ofensiva y defensiva con cuatro estupendas canastas. Los Santé estuvieron muy discretos, habiendo contribuido el más chico a darle colorido al juego con sus ya esperados fouls técnicos.

Beltrán y Miranda fueron los mejores del team de Nardo en el ataque, mientras el propio Nardo llevaba la voz cantante a la ofensiva y defensiva.

Vallalta, Calvito y Santé Mayor fueron los mejores del team Rojo, con Manolo Barrios como discreto auxiliar.

TEAM BLANCO

	Fig.	Fog.	Fc.	Pt.
Beltrán, F	3	1	2	7
Miranda, F	4	0	2	8
Eaguen, C	0	1	0	1
L. Zapico, G	2	4	1	8
Rajoy, G	0	0	0	0
Totales	9	6	5	24

TEAM BLANCO

	Fig.	Fog.	Fc.	Pt.
J. Calvo, F	4	1	0	9
R. Fernández, F	2	0	2	4
E. Santé, C	1	1	3	3
L. Vallalta, G	5	2	2	12
Barrios, G	0	4	1	4
M. Santé, G	0	0	0	0
Totales	12	8	8	32

Totales:
Team Rojo 32
Team Blanco 24
Referee: M. Zapico.

SE HA CONCEDIDO MAS TIEMPO A WINSTON PARA QUE PUEDA PREPARARSE

BOSTON, diciembre 2. (AP).—La petición de «Desconocido» Winston, peleador de color de Hartford, para que le dieran otra semana a fin de entrenarse para su pelea por el campeonato heavyweight de Nueva Inglaterra, contra Ernie Schaaf, de Boston, fué concedida hoy por el Argonne A. A. La nueva fecha que se ha fijado para la pelea ha sido el 12 de diciembre.

PERDIO OTRA VEZ EL TEAM DEL DEP. DE CAMAGUEY 51x35

Los muchachos del Atlético de Guanabacoa fueron demasiado fuertes para los visitantes

Una fácil victoria alcanzaron anoche los muchachos del Club Atlético de Guanabacoa en el encuentro que celebraron en su floor con el equipo del Deportivo de Camagüey en favor de los damnificados. Desde temprano cayeron como hormigas bravas sobre las huestes de Vilató y acumularon en el primer half puntos suficientes para decidir el game por ancho score. Un total de 51 puntos sorprendió a los muchachos de Elisa a la terminación del game, por 35 que lograron los camagüeyanos.

La combinación de Valladares, Cuquito y Carlitos, se impuso decisivamente a la ofensiva, en tanto que Pancho Pons y Tellería hicieron el mejor juego en el guarding.

El score fué:

GUANABACOA

	Fig.	Fog.	Fc.
C. Tellería F	7	1	1
A. Fernández, F	5	0	0
J. Pons, C	2	0	1
R. Valladares, G	7	0	3
A. Tellería, G	1	0	2
M. Iglesias, G	1	0	1
S. Agramonte, G	2	0	2
Totales	25	1	10

CAMAGUEY

	Fig.	Fog.	Fc.
Vilató, F	3	1	1
Sáez, F	1	2	0
M. López, C	4	0	0
J. Lupianlle, G	4	1	1
S. Vázquez	0	1	2
G. Díaz	0	0	1
E. García, F	3	0	0
Santamaría, F	0	0	0
Castellanos G	0	0	0
Totales	15	5	5

Totales

Guanabacoa	32	19	51
Camagüey	16	19	35

Anotador: Pichardo
Referee: Jardines.

SELECCIONO SU DIEZ JUGADORES EL COACH DEL «NORTHWESTERN»

EAVANSTON Ill., diciembre 2. (AP).—Coach Dick Hanley de Northwestern seleccionó hoy a sus 10 players que jugarán del Este en contra del Oeste, en San Francisco, el día 2 de enero.

Sus selecciones son: ends, Moss, de Purdue y Fencl, de Northwestern; tackles, Kurth, de Notre Dame y Wells, de Minnesota; center, Oehler, de Purdue; guard (solamente uno designado) Kabat, de Wisconsin; half backs, Berry, de Illinois y Rentner, de Northwestern; full back, Horstmann, de Purdue; quarterback, Newman de Michigan.

El coach Andy Kerr de Colgate, que actuará con Hanley como coach del team del Este, hará otras diez selecciones.

M.E.C.D. 2016

COMENZARA HOY EL CAMPEONATO LIBRE DE SQUASCH-TENNIS

EL DOMINGO POR LA MANANA JUGARAN LOS TEAMS INFANTILES DEL HISPANO Y BELEN

TOPICOS FUTBOLISTICOS

a cargo de PETER

—El día 8 se conocerá la petición de la Serie B.
—Justas y equitativas son las peticiones que hacen.
—El programa del domingo en el gran «Campo Polar».

El día ocho de diciembre, cuando se reúna la Asamblea de Presidentes de Clubs de Primera Categoría, conocerá de la petición de aumento en el porcentage de los juegos, que han hecho los clubs de la Serie B. «Ese es el acuerdo», nos dice el Auxiliar de la Federación, quien es el primero en extrañarse que no se haya interpretado así.

Nos satisface grandemente que el día ocho sea cuando la Asamblea de Presidentes de Clubs de Primera Categoría evacue el asunto de la Serie B. Era lo indicado y era también por lo que nosotros abogabamos ayer. Los clubs de la serie B, como se sabe por haberlo anunciado en estas mismas columnas, piden un veinte por ciento de las entradas y dos partidos al mes para cada equipo.

—¿Son exageradas estas peticiones?

—Creemos que no. Ese veinte por ciento que exigen, poco más o menos es con lo que ellos contribuyen, de manera que no se llevan nada y de contra prestan el concurso de sus equipos para los programas. Podrá argüirse que ni el diez por ciento de los aficionados que van al campo, van por ver jugar a los equipos de la serie B. Y esto pueda ser que sea cierto, pero eso sólo sucede ahora en que esos equipos de la Serie B, juegan una vez al mes o menos, y los fanáticos del equipo que pierde, que solo ve de tarde en tarde a su team, y lo ve perder, se desilusiona, pierde el entusiasmo y difícilmente vuelve al campo. Por eso es que la afición de los equipos de la Serie B y la de los de Segunda Categoría cada vez cuentan con menos entusiastas en los campos. Cuando esos equipos jueguen más a menudo, ya verán cómo la cosa varía.

Además, tenemos por ejemplo al Deportivo P. Fernández y al Cultural entre otros, tratan por todos los medios de presentar buenos conjuntos; últimamente lo tenían tan buenos o mejores que los del Olimpia y Fortuna, y obteniendo menos de seis pesos al mes por concepto del porcentage en las entradas, ya lo dijimos días pasados, no les alcanza ni para pagar las naranjas.

La crónica balompédica es exigente, más aun los aficionados, y los clubs,, los que tienen un alto concepto de la valía de sus equipos, cuando advierten una performance de esas que desaprueba el fanático y censura la crítica, se esfuerzan y tratan de llevar a sus filas jugadores que no están en nómina como otros de la Primera Categoría, pero que hay que buscarles trabajo, hay que pagarles la quinta, o hay que facilitarles algún dinero. Por uno u otro concepto, hay que darles algo. Y el dinero, a pesar del cantar infantil, no se hace con cáscaras de huevo.

Por todas estas causas es por lo que entendemos que no está exagerada la petición de un veinte por ciento.

En cuanto a lo de pedir un par de fechas al mes para cada equipo, aun lo encontramos más justa que la anterior petición. Un equipo que pide jugar dos veces al mes, nos parece que se queda corto, pues los equipos mientras más juegan, más team work adquieren y más entusiasman a sus parciales. No hay derecho a sostener un equipo para desplazarlo una vez al mes.

Los juegos del domingo serán en el Campo Polar, el estadio de Ruoín que tan bien administra el amigo Gutiérrez, que está en estos días con un catarro tan fuerte que apenas si se le entiende lo que dice. Tal vez el entusiasmo de presenciar los próximos encuentros le pongan bueno, de lo cual nos alegraríamos bastante.

Deportivo Luyanó y Vigo serán los primeros en jugar el domingo.

El Deportivo Centro Gallego jugará con el Catalunya y en el match final han de verse frente a frente los leones del Iberia y los toros de la Juventud.

De estos encuentros hablaremos mañana.

Muchas noticias interesantes nos trae el Boletín número 7 del Club Deportivo Hispano-América, que enseguida reproducimos:

«Las trascendentales e interesantes noticias que deben ser conocidas por los hispanófilos, son tan numerosas, que nos obliga a compendiarlas en este Boletín, breve y someramente, a reserva de ampliar algunas con datos complementarios en sucesivos boletines.

FAUSTO ACONTECIMIENTO

Con esta fecha ha quedado formalizado el convenio con el Centro Vasco, por virtud del cual disfrutaremos del local que dicha sociedad ocupa actualmente, altos de Prado número 125, con los mismos beneficios y derechos que los asociados de la mencionada entidad.

Deben los hispanófilos concurrir a dicho local diariamente.

SECCION DE FIESTAS

Esta Sección está organizando un magno festival bailable, que se celebrará el próximo sábado 17 en nuestro nuevo y amplio local, con el que iniciará el Hispano su vida social. El éxito de este baile será rotundo. Lo justifica el hecho de que a pesar de no haber dado nosotros ninguna nota oficial sobre el mismo, la noticia se ha propalado rápidamente. Este baile se denominará «Nuevamente en marcha», y con él inciaremos nuestras grandes fiestas sociales.

De un momento a otro se convocará a junta general de nuestras asociadas, para dejar constituido el Comtié de Damas.

Diariamente daremos cuenta de importantes noticias y detalles relacionados con el ya famoso baile del 17

SECCION DE SPORTS

Nuestro primer equipo infantil jugará un partido con el de igual clase y categoría del Colegio de Belén. Por primera vez juegan los infantiles del Hispano en otro terreno, correspondiendo a una atenta y honrosa invitación que nos hizo el citado Colegio, orgullo de Cuba. El partido se celebrará a las nueve y media de la mañana del domingo, en el Campo de Deportes que en Buena Vista tiene dicho Colegio.

El mismo día, por la tarde, en nuestro «Campo Armada», jugará El Lucero contra un fuerte contrario. Después reaparecerá nuestro equipo «juniors», que constituirá una verdadera sorpresa, jugando contra el Deportivo Comercio.

SQUASH-TENNIS

El sábado día 3 comienza el Campeonato Inter Sociedades de este deporte. Nuestros colores estarán representados en esa competencia por un grupo de formidables jugadores, capitaneados por el gran deportista y gran hispanófilo doctor Félix Suárez. La inauguración será simultánea en dos canchas: la de los Ferreteros y la del Shell-Mex. Jugamos en la primera de dichas canchas contra el Ferretero. El domingo jugamos en nuestra cancha «Juan Vázquez», a las cuatro de la tarde, teniendo los mismos contrarios.

Los caballerosos «squashistas» del Ferroviario practicarán el domingo por la mañana en nuestra cancha.

BASKET

Los señores Finlay y Alvareda, entrenador y comisionado, respectivamente, de este deporte, ya tienen organizado el team femenino. Pronto empezarán las prácticas, para estar en condiciones de competir con las demás sociedades. Será un quinteto formidable.

PROPAGANDA

El banderín de enganche abierto por esta Sección será un éxito. Con las noticias que preceden, seguramente que la inscripción de nuevos asociados sobrepasará la cifra que nos habíamos propuesto.

RESUMEN

Los hispanófilos debemos ir: el sábado por la tarde a la cancha de los Ferreteros; el domingo por la mañana al Campo de Deportes del Colegio de Belén, y por la tarde a nuestro Campo Armada y a nuestra cancha «Juan Vázquez».

FINAL

Una frase que debe ser un nuevo lema hispanófilo: «Sobre la marcha, y a paso de triunfadores».

Habana, diciempre primero de 1932.

Club Deportivo Hispano-América.

Emilio Castrillón,
Presidente.

COMBINADO ESTA EL PROGRAMA ATLETICO DE LA SHELL MEX

Troadio Hernández presentará el próximo domingo 11, un festival entusiasta pro damnificados

El próximo domingo 11 tendrá lugar en el nuevo y hermoso campo de deportes de la Shell Mex la fiesta atlética organizada por los altos oficiales de esa simpática entidad en favor de los damnificados del ciclon de Camagüey. Con este motivo, Troadio Hernández, hábil director deportivo de los gasolineros, se ha puesto en verdadera actividad en estos últimos días, combinando el siguiente programa para ese gran día atlético:

1—2.00 P. M. Carrera de 100 yardas. Femenina.
2—2.10 p. m.—Carrera de 10 yardas. Novicios.
3—2.20 p. m.—Carrera de 100 yardas. Seniors.
4—2.30 p. m.—Lanzamiento del Disco, tomando participación el campeón de Cuba y Centro América. Lanzamiento de la bala de 16 libras.
5—2.40 p. m.—Carrera de relevo de espalda. 44 ms. P. H.
6—2.50 p. m.—Carrera de los zapatos. 50 ms.
7—3.00 p. m.—Carrera de 1,000 ms. planos.
8—3.10 p. m.—Carrera de relevo en saco.
9—3.20 p. m.—Salto largo.
10—3.30 p. m.—Carrera de relevo. (Sorpresa).
11—3.40 p. m.—Competencia de barra.
12—3.50 p. m.—Carrera de relevo 700 ms. planos. Seniors.
13—4.00 p. m.—Carrera de relevo, 400 ms. Novicios.
14—4.10 p. m.—Carrera de 700 ms. planos. Seniors.
15—4.20 p. m.—Competencia: escalamiento por sola, 6 ms.
16—4.30 p. m.— Triple salto.
17—4.40 p. m.—Carrera de muralla y obstáculos. 56 ms.
18—4.50 p. m.—Carrera de cangrejo.
19—5.00 p. m.—Carrera de relevo de 400 ms. Femenina.

Tomando participación los atletas:

Conrado Rodríguez; Manolo Suárez; Darío Alvarez; Evaristo García: Eduardo López; H. Cantoya; Mario Cuevas; Fernando Barbat (Nando); Miguel Gutiérrez; R. Villar Kelly; Francisco Garteis: Torriente; Rodríguez Torres; Ovidio Cuervo; Eneas Muñoz y otros atletas juniors

Referee: Vicente de Castro.

Ordenador de carrera: Ruberto Notario.

Jueces: Jess Losada; Pedro Galiana; Aurelio Muñoz; Paco Muñoz; A. M. Coronado; Alberto Fernández; Sergio Varona: M. F. de la Reguera; Dr. de la Carrera: Mario Casanova.

Anunciador oficial: Adolfo Martínez.

Momentos de recibir el manager del club Marianao, señor Merito Acosta, la cantidad de $7,962.21 como 10 por 100 de las entradas de los juegos del champion de 1923-1924 que se dedicaron como premio al club vencedor que en este caso resultó el Marianao. El reparto aparece hecho en la casa del señor Vicente Casas (en esta ciudad) en la tarde del día 4 de marzo de 1923, presidiendo la mesa el doctor Adolfo Aragón, presidente entonces de la Liga General de Base Ball, asistiendo a tan importante acto los señores ya mencionados, doctor Aragón y Merito Acosta, Antonio Conejo, Miguel Angel González (Mike), Pedro Acosta, Palmero, Horacio Alonso, Martínez Amores, Guillermo Pí, Alfredo Suárez, Alfredo Cabrera, Barreras y actuando de notario el seño doctor José Ramón Cosculluella.

EN LOS DOMINIOS DE DON BALDOMERO NO SE PONE EL SOL DESDE AYER

El team de Merito superó en todos los momntos a los Claveles Rojos de Mike González, en el match que dió el Campeonato al Marianao. A Boada solo le dieron 3 hits, y a Luque, 12

(Esta información apareció en el DIARIO DE LA MARINA el viernes 2 de marzo de 1923, habiéndose celebrado el juego Habana-Marianao el día anterior en Almendares Park)

(Por GUILLERMO PI)

Por algo llevaron los baldomeristas su chambelona a la glorieta de Almendares Park en el juego de ayer, donde decidieron la suerte del champion profesional de base ball de Cuba de 1923-1924. Ellos parecían estar en el secreto al mostrarse tan alegres y escandalosos, sin duda que tenían gran confianza en su punch. Y además de musica quemaron cohetes y voladores en una bullente algarada. Solamente ellos, los baldomeristas, hubieran tenido tanta fe en que les sonreiría el triunfo de manera tan rotunda. Era de suponer que la falta del indio Tincup y de Burdwell, dos grandes jugadores del Marianao, como pitchers, especialmente el indio que es además un magnífico bateador, el team de Merito quedaría débil frente a la pujanza roja del pitching staff del Habana, y de su completo surtido de fuertes jardineros.

Pero una cosa es predicar y otra vender trigo. Merito supo defenderse admirablemente sin esos players, hacerle frente al Almendares y al Habana y batirlos en toda regla, en forma que no ha dejado motivo alguno de duda de su eficiencia de manager, la que supo demostrar en los momentos más difíciles, dándole la cohesión necesaria a su club para vencer con su gran espiritu de combatividad.

Precisamente, por todas esas virtudes y cualidades que tengo el honor de dejar enumeradas, no se pone el sol desde ayer en los dominios de Don Baldomero. En esa pequeña república anexa a la Habana, se han vuelto loco sus habitantes desde que se realizó el último out que dió el triunfo al Marianao. Campanas a vuelo, fuegos de artificio, música de todos calibres, cortinas en las ventanas, manifestaciones públicas recorriendo las calles, limpieza total de cerdos y aves de corral en los patios, animalitos que han sido sacrificados en holocausto del triunfo y que humean en las mesas de los felices baldomeristas como en un enorme y prodigioso festín de Baltasar... Todo por el triunfo sin igual en los anales de la turbulenta villa de Marianao, gracias a la actuación del amado hijo de su alcalde.

LA PRIMERA EN LA FRENTE

Terminado el introito hablemos del juego. La primera en la frente la puso el Marianao en el cuarto round, pues hasta entonces ningun corredor había logrado verle la cara a Margot, aunque un baldomerista llegó a tercera en el segundo, allí quedó pasmado, y no fué otro que el catcher Fernández. Pues sí, en el cuarto inning Cueto, que está hecho un jugador estupendo, se desprende con un indiscutible al left al serle lanzada la primera bola por Luque. Chacón, después de producir dos fouls y estar en dos bolas, suelta un palomón por tercera que cae en las manos de Quintana. Crespo se pone en una bola y un strike cuando Cueto le roba la adulterina al catcher, después pega Crespo a la esférida que va a caer de fly detrás de segunda, entre Torriente y Jiménez que se pusieron a discutir a quién correspondía la bola; una discusión muy parecida a la que se produjo recientemente en Europa, en las conferencias de Laussane para ver quién se quedaba con Turquía o gran parte de ella. El caso fué que la pelota cayó sobre el cesped huérfana de toda protección de mano enguantada, mientras esto sucedía Manolo Cuento entraba en la chocolatera con gran ruido de pasos, llevando la primera anotación del desafío para los tribeños de Merito Acosta. Crespo, en vista de la controversia entre Torriente y Jiménez, quiere extenderse a segunda, pero al llegar junto a la almohada cae cadáver. Fernández toma su turno al bate y después de contarle el umpire dos bolas batea de foul fly para Mike. Una carrera.

BOADA FUE EL HEROE

Lucas Boada, como si su labor en el box no la estimara suficiente para el triunfo de su novena, se entretuvo en batear dos hits en cuatro visitas que hizo al plate y además anotó una carrera, la que mencionaré inmediatamente cómo fué hecha. Esta carrera que resultó la segunda y última de los baldomeristas, cristalizó en el octavo inning; el pitcher Boada es el que abre la tanda al bate. Luque le lanza un strike y dos bolas malas, Boada le tira a otro strike y le resulta foul, por lo que se pone en dos strikes y dos bolas. Luque le envía un perfecto strike y Boada conecta la esférida que va a dar en el guante de «Pata Jorobá» que da un salto para retenerla, pero la de corcho se extiende en consideraciones por ir muy alta y violenta sobre el torpedero, es por lo tanto un indiscutible al center right. Merito a la leña y se toma el segundo ponche que le administra Luque. Ramírez pega a su vez un rolling arrasante sobre el short al que le da un salto, es otro hit de marca. Con tan plausible motivo, Boada se plantó en la intermedia. Cueto a la majagua y cuando tiene un strike y dos bolas cristaliza un hit de cañonazo al jardín izquierdo, con lo que hace que Lucas Boada entre regocijado en el hogar de sus abuelos con la segunda anotación baldomerista, la del gran triunfo de la República de Marianao. Ramírez ancla en segunda en la jugada. Chacón fuerza en la intermedia el out de Cueto. Crespo suelta un besa la mano al pitcher y termina sus días en la inicial. Total: una carrera confeccionada por tres hits.

LLOYD PROVOCO LA ENTRADA DE LUQUE

En el mismo octavo inning en el que el Marianao cristalizó su segunda y última carrera, le tocó al Habana anotar su solitaria carrerita en forma bien apretada por cierto. Veamos lo ocurrido: Luque es el primer bateador de turno y Boada lo pone en dos strikes y tres bolas, Luque pega a la de corcho y le sale un furioso arranca margaritas sobre la almohadilla adúltera, es un hit de marca rotaria. Jiménez al bate y suelta un single al right y Luque a la intermedia; dos hombres en la pasarela sin que hubiera un solo out. Mike, el chaperón rojo, celebra una interview de tiro rápido con Sam Lloyd, que es el hombre que va a batear. Todo lo que hace Lloyd es soltar un rolling al cuadro y se fuerza en segunda el out de Jiménez, pero el bateador es safe en a inicial y Luque llega a tercera. Blackwell levanta un fly corto al right y nadie se mueve de las bases. Torriente a la majagua y la expectación es grande, pues Torriente no había hecho nada en toda la tarde, en esto Lloyd se pone a jugar base entre primera y segunda con la sana intención de provocar un mal tiro, al fin se decide a jugar el todo por el todo y se desprende en dirección de la intermedia provocando el tiro del catcher, y mientras tratan de ponerlo fuera, Luque amenaza con entrar en la chocolatera la bola iba tápidamente de unas manos a otras para detener a los corredores, Luque se llena de valor histórico y corre decididamente sobre la accesoria de Margot, Parpetti, que era el que en esos instantes tenía a bola, la lanza al catcher Fernández, pero la tirada resulta pésima, desviada y alta, por lo que Adolfo Luque y Castelfullit conquista el hogar de sus mayores con estruendosos aplausos de las galerías rojas. Lloyd logra quedar safe volviendo a la inicial. Torriente, que en todo este tiempo se había mantenido de espectador, cuando al fin le hacen caso y Lucas le vuelve a pitchear, levanta un inalámbrico al right poniendo término al incidente. Con esto acabaron todas las esperanzas de los rojos de visitar a Margot, pues en la novena entrada Lucas Boada los dominó fácilmente, Jacinto fué out de segunda a primera, Mike de Cueto a Parpetti y Torres también terminó por la misma vía.

MARIANAO

	V.	C.	H.	O.	A.	E.
Acosta cf	5	0	1	2	0	0
Ramírez lf	3	0	1	2	0	0
Cueto 3b.	4	1	3	2	3	1
Chacón ss.	4	0	0	0	6	2
Crespo rf	4	0	1	2	0	0
Fernández c.	4	0	1	2	0	0
Terán 2b.	4	0	1	3	2	1
Parpetti, 1b.	4	0	1	14	0	0
Boada, p.	4	1	2	0	3	0
Silva lf.	0	0	0	0	0	0
Mederos lf.	1	0	1	0	0	0
Totales	37	2	12	27	14	4

HABANA

	V.	C.	H.	O.	A.	E.
Jiménez 2b.	2	0	2	3	3	0
Loyd ss.	2	0	0	3	4	0
Blackwell lf.	2	0	0	0	0	0
Torriente cf.	4	0	0	0	1	0
Calvo rf.	4	0	0	1	0	0
M. González c.	4	0	0	7	1	0
Torres 1b.	4	0	0	11	0	0
Quintana 3b..	2	0	0	2	1	0
Luque p.	3	1	1	0	4	0
Guerra p.	1	0	0	0	0	0
Dihigo 3b	0	0	0	0	1	0
Totales	29	1	3	27	15	0

Anotación por entradas

Marianao	000	100	010	2
Habana	000	000	010	1

Sumario.

Thre base hits: Jiménez.

Two base hits: Fernández.

Bases robadas: Cueto; Chacon; Quintana en el séptimo.

Luque.

Struck outs: Luque 6; Boada 2.

Bases por bolas: Luque 0; Boada 0.

Tiempo: 2 horas 5 minutos.

Umpires: V. González, home. Magriñat, bases.

Anotador: Julio Fránquiz.

Observaciones: Dihigo bateó por

El five del Colegio Suzarte reaparece esta tarde en el floor del Vedado Tennis Club

Cubren los muchachos el segundo turno del programa, jugando con el team de la Escuela No. 2. También actuará el conjunto de la Pitman. Matches marcados para esta noche en el Asturias y en La Tropical. Juegos de baseball para mañana en Regla Stadium

(Por DAN)

Otro aceptable programa se dará esta tarde, en el floor del Vedado Tennis Club en opción al campeonato intercolegial organizado por el Colegio La Salle. En el primer turno tendremos a los muchachos de la Academia Pitman jugando con el equipo de la Cotorra, que cuenta con los servicios del eficiente Felo Chavarry, y seguidamente actuarán los chicos de la Escuela número 2 con el team del Colegio Suzarte, que se considera entre los candidatos a la segunda vuelta del torneo.

Ambos games deben resultar fáciles para taquígrafos y diablos rojos, pero la posibilidad de ver en acción al excelente grupo de jugadores juniors que figuran en ambos fives ha de congregarse con toda seguridad una enorme concurrencia en el floor azul, que poco a poco está recuperando su perdido prestigio como home ideal para todas las fiestas de basket ball.

Deschapelles, Oscar Martínez Conill, Medina, Cartaya, Herrerita, Antigas y el elegante Ovidio Martínez aparecerán en el doble game, dando bastante colorido al ambiente.

Para mañana domingo se anuncia otro programa interesante figurando los muchachos del Colegio La Salle con los de la Cotorra en el primer turno y los de la Escuela número 2 con los Escolapios en el segundo.

El primer choque, en ambos programas, comenzará a las cinco de la tarde y pudieran resultar de gran importancia si se registra una sorpresa interesante que mate los cálculos de los que siguen con interés el campeonato.

La situación de los teams es:

	J.	G.	P.	Ave.
La Salle	3	3	0	1000
Maristas	4	3	1	.750
Pitman	3	2	1	.667
Cotorra	2	1	1	.500
Suzarte	3	1	2	.333
Escolapios	3	0	3	.000
Escuela Dos	2	0	2	.000

ESTA NOCHE EN EL ASTURIAS

Por la noche, en el floor del club Deportivo Asturias y comenzando a las nueve de la noche, se iniciará la serie de tres juegos que tienen proyectados los muchachos del Deportivo de Camagüey con los Blanquinegros del Fortuna, a beneficio de los damnificados esperándose un duelo de gran interés entre los atletas visitantes y los muchachos que dirige Miguel Angel Masjuán, entre los cuales figuran juniors aventajados como el Baturro Gutiérrez, Tomás Díaz, Rubio, Pagola, Maresma, Herrerita y otros más.

Es casi seguro que se ofrezca un match adicional en el primer turno con equipo del Deportivo.

EN LA NUEVA FABRICA

En el floor de la Nueva Fábrica, también esta noche, tendrá lugar un bonito match de basket ball que ha de provocar una nueva invasión de fanáticos en el floor de los entusiastas muchachos de la Tropical. Jugarán los players del Club de la Nueva Fábrica, que capitanea Chico García, con el team de la sociedad de Luz y Caballero, que presentará un excelente grupo de jugadores.

En encuentro anunciado para ayer entre las Estrellas de Livio y el team tropicalista se suspendió a última hoa, creyéndose por todos que se efectúe para la próxima semana.

JUEGOS DE MAÑANA

Para mañana domingo se anuncia en el stadium de Regla, la continuación de la serie cuadrangular de base ball en la que los teams del Regla y Teléfonos, están discutiendo el derecho a enfrentarse con los campeones del Hershey, en una serie final de siete games que ha de despertar muchísimo interés. En el programa de mañana los Blanquinegros del Fortuna jugarán con el Regla en el primer turno y los muchachos del Teléfonos se enfrentarán después con el A. D. C.

El primer juego comenzará a la una y media.

N. GELATS y Cía.

Habana, BANQUEROS Aguiar 106-108

Vendemos cheques de Viajeros
Pagaderos en todas partes del mundo
y Cartas de Crédito Circulares
en las mejores condiciones.

"SECCION DE CAJA DE AHORROS"

Recibimos Depósitos en esta Sección Pagando el 3 por 100 Anual. Todas estas operaciones pueden efectuarse también por correo

ZOILA RODRIGUEZ FUE VENCIDA AYER POR MARIA ANTONIA FREYRE OCUPANDO EL PRIMER LUGAR, SOLA, NENA SUAREZ

Buenos encuentros ofrecidos ayer en el Lewn Tennis. Un campeonato juvenil de basket ball en el Víbora. La justa libre de squasch comenzará mañana. Acuerdos por la U. A. de A.

ESTA TARDE SE OFRECERA UNA EXHIBICION ENTRE LOS JUNIORS Y SENIORS DEL A. D. C.

Por M. F. de la REGUERA

La Campeona de Cuba continuó ayer tarde su buena racha en el torneo de tennis que se lleva a cabo en el lindo court del Lawn Tennis. Se anexó la gentil Nena su cuarto triunfo consecutivo resultando derrotada Elena de la Torriente, conquistadora de Lila Camacho. Fué el score 6-1 y 6-2. Julia Morales fué vencida por Margot Torriente de Rose, que se encuentra en forma admirable (6-1, 6-2). Lila Camacho dispuso de la camagüeyana Myrta Mederos, en tres sets: 0-6, 7-5 y 7-5. Y en último término Zoila Rodriguez resultó vencida por María Antonia Freyre, en straight sets: 6-4 y 6-2. Fué ésta la gran sorpresa de la tarde. Zoilita se encontraba invicta y todo parecía indicar que esta situación se mantendría hasta enfrentarse con Nena Suárez. El fracaso de Zoila permite a Nena Suárez escalar el primer lugar.

EN EL CAMPAMENTO DEL A. D. C.

Los footbolistas juniors del A. D. C. practican con verdadero entusiasmo y Nick Pons ha logrado mantener rara disciplina en aquella fila. Tino Argimon está resultando un excelente assistant y diariamente numerosos players salen a estirar sus músculos y perfeccionar su juego. La temporada se aproxima y se hace necesario apurar el training. Ya semanalmente se está ofreciendo pruebas de alguna consideración y podemos asegurar que los detallistas saldrán al gridiron favoritos para conquistar el campeonato junior. Esta tarde será ofrecido un almuerzo íntimo, de camaradería cordial, en el campo detallista. Más tarde se llevará a cabo una exhibición entre los juniors y seniors... Una tarde completa. Agradecemos la invitación que se nos hace.

UN NUEVO JUVENILL DE BASKET

El Víbora Social ha convocado para un Campeonato juvenil de basket ball que se celebrará en sus terrenos de la calle de Pocito. Un evento que ha de reunir a numerosos equipos para discutir los valiosos premios que se ofrecen. No se permitirá la inscripción de atletas que hayan figurado en equipos ganadores del intercolegial o juniors de la Unión Atlética, es el único requisito. El plazo de inscripción finalizará el día catorce del presente mes y el Campeonato comenzará el domingo 18.

MAÑANA EN EL VIBORA

Se ofrecerá un buen programa de basket ball, doble, en horas de la tarde. Se comienza a las 4 p. m. Dos buenos teams parece que actuaran según nos informan. Más tarde se bailará hasta bien entrada la noche.

HOY: EL SQUASCH TENNIS

Esta tarde comenzará el Campeonato libre de squasch tennis que ha sido convocado por nuestro compañero Paco Muñoz. Comenzará a las 4 de la tarde y se indican simultáneamente las canchas del Club de Ferreteros y Shell-Mex. En la primera jugarán los equipos del Hispano y Ferreteros y en la Shell los players de ese club con el team del Olimpia. Mañana nuevos games.

BASKET EN EL LUYANO

Esta noche se ofrecerá en el floor del Luyanó Sport Club, un programa atractivo de basket ball. En el primer turno las jugadoras del Atlético de Guanabacoa y el Luyanó, y en el segundo número el Luyanó Juvenil, con el Rafael María de Labra. Es este el programa suspendido hace noches. Las entradas de aquel día son válidas hoy.

ACUERDOS DE LA UNION ATLETICA

Empezar a contar los treinta días reglamentarias exigidos en el art. 63 a las solicitudes de inscripción de los señores: Alejandro Llort Botella y Jorge Simms, Jr., por el Club Náutico de Varadero.

Aceptar después de haber transcurrido los treinta días reglamentarios a las solicitudes de admisión de los señores: Gastón R. Jones y Díez Argüelles, Julio César Hernández Valdés, por el Club Náutico de Varadero, y Armando Domech S. O. A., por el Hershey Sport Club.

Aceptar el alta del atleta señor Miguel Angel Díaz, para competir en representación del Club Atlético de Cuba.

Aceptar la baja del atleta señor Isardo García García, por el Cuban Telephone Club, de acuerdo con sus deseos expresados a ese respecto.

Conceder al Club Deportivo de Cárdenas, los permisos solicitados para participar en un Campeonato local de Tennis y de juego de base ball, contra el club Estrellas de Matanzas.

Autorizar al Vedado Tennis Club para que pueda tomar parte en el Torneo Anual de Tennis en opción a la Copa Guzmán, convocado por el Club Ferroviario.

Ratificar el permiso concedido al Club Ferroviario por el señor presidente de esta Unión, para celebrar un juego de basket ball contra el Palatino Sporting Club, en el floor de este último club, el día 1o. de los corrientes.

Ratificar el permiso concedido por el señor presidente de esta Unión al Club Yara, para celebrar un juego de base ball el día 26 próximo pasado contra el Club Hospital de San Lázaro, en los terrenos del propio hospital.

Transferir el permiso concedido al Club Yara el día 27 de noviembre próximo pasado para celebrar un juego de base ball contra el Club Vista Alegre, de Bejucal, de manera que pueda celebrarlo el próximo domingo 4 de los corrientes.

Autorizar al Hershey Sport Club, para celebrar un juego de exhibición de base ball contra el club Estrellas de Castañedo, el próximo domingo 4 de los corrientes.

Se acuerda declarar electos vista la votación obtenida a los señores Francisco Fernández Inda, Ramón S. Otero y Raul Argüelles, para los cargos de primer y segundo vicepresidente y tercer vocal respectivamente. Dichos señores no tomarán posesión de sus cargos hasta la primera junta ordinaria que celebre el Comité Ejecutivo después del día primero de enero próximo, y por el período que vence en igual fecha de 1936.

Escuelas Pías y Liceo volverán a jugar basket

El domingo se enfrentarán estos dos fives en el gran floor de los Escolapios

PINAR DEL RIO, noviembre 30. (Por Correo).—Nuevamente serán testigos los fanáticos pinareños de un match de basket ball entre los dos teams cuyas fuerzas se encuentran más equilibradas. Estamos refiriéndonos al fuerte conjunto que defiende los colores de la aristocrática sociedad «Liceo» situada en la avenida de Martí, y a los alumnos de las Escuelas Pías de Pinar del Río, que cuentan con un quinteto inmejorable que ha de ofrecerle gran resistencia a los muchachos del hermoso palacete.

La fecha señalada para verificar dicho juego es la del día 4, primer domingo de diciembre; y el lugar de la competencia deportiva será el magnífico floor de los Escolapios y la hora, las nueve y media, de la mañana.

UNA RIFA

Momentos antes de dar comienzo al match baskebolístico, se procederá a celebrar el sorteo de los premios donados por los Escolapios; y para cuya rifa estarán representados en dicho acto las más altas autoridades pinareñas que en union del Padre Rector de las ya mencionadas Escuelas y del Superintendente Provincial doctor Pedro García Valdés, presidirán la mesa encargada de discernir entre los vencedores los premios obtenidos. El importe de lo que por tal concepto se recaude será destinado para socorrer a las víctimas del terrible huracán que el pasado día 9 azotara a las provincias orientales.

LICEO Y ESCOLAPIOS

Sabemos que los «liceistas» vienen entrenándose con gran entusiasmo para este juego en que llevarán de contrarios a los estudiantes, que siempre han resultado para ellos los más poderosos rivales.

Ruiz, Gigato, Rionda, Ubieta, Valle y Legórburu, atletas del Liceo, esperan con ansiedad el momento de enfrentarse con Malo, López, Sordo, Castellanos, Ríos, Lamar y Sotolongo, defensores del pabellón de los Escolapios, el antiguo plantel de enseñanza que levanta su hermoso edificio en la calle de Rosario esquina a Virtudes, y que vestirá sus mejores galas para recibir la mejor sociedad pinareña el domingo a las 9 y media de la mañana.

A LOS BASKEBOLISTAS DE SAN LUIS Y GUANAJAY

Los miembros del team de basket pinareño me ruegan que por medio de las planas deportivas del centenario DIARIO DE LA MARINA, haga llegar hasta los baskebolistas del vecino pueblo de San Luis, donde tanto auge ha tomado en estos últimos tiempos el sport de la canasta, los deseos que tienen de medir sus fuerzas con ellos. Hacen extensiva la invitación a los muchachos del colegio «Luz y Caballero» de la villa de Guanajay. En relación con este asunto pueden dirigirse al señor Federico Silió, profesor de las Escuelas Pías de Pinar del Río.

¿SE EMBULLAN LAS GIRLS?

No queremos terminar esta correspondencia sin hacer llegar a nuestros lectores la noticia del entusiasmo despertado por el deporte del basket entre la juventud pinareña. Estamos en antecedentes de que un grupo de bellas y entusiastas señoritas, pertenecientes a la novel sociedad cultural Agrupación Femenil Pinareña, están practicando diariamente y sólo esperan a que las niñas del Liceo y de la Escuela Superior se embullen y formen sus teams para discutir la supremacía del Basket Ball femenino en la capital vuelta tabajera.

Esperamos que las «chachas» no pierdan el entusiasmo y sigan laborando para que muy pronto sea una realidad la celebración de un campeonato de basket femenino.

Yagruma.

M.E.C.D. 2016

Editado por la Compañía DIARIO DE LA MARINA (S.A) cuyo programa consiste: «en la defensa de los intereses generales y permanentes de la Nación cubana, de los especiales de la Colonia española establecida en la misma y de la unión y armonía entre los diversos elementos que conviven en el país.»—Artículo 1o. de los Estatutos.

D I A R I O D E L A M A R I N A

FUNDADO EN 1832—DIRIGIDO HASTA 1919 POR DON NICOLAS RIVERO Y MUÑIZ — OFICINAS: HABANA, PRADO 103 — NEW YORK: 516 FIFTH AVE.

TELEFONOS: Dirección..... A-4151 — Administrador, Contador, Anuncios, Suscripciones.... Quejas, Talleres y Correo .. .. M-7911—M-7912—M-7913 — Jefe Redacción: A-3205—Clasificados: A-3333 Agencia de Marianao.. .. .. PO-7380

Precios de suscripción al DIARIO DE LA MARINA
Habana y Provincias:
Mes: $1.20 Trimestre: $3.25. Semestre: $6.25. Año: $12.00
Extranjero:
Trimestre: $4.25. Semestre: $8.00. Año: $15.00
Edición Dominical (Para el Extranjero solamente)
Semestre: $3.00. Año: $5.00.

ARMONIAS

Un nuevo aporte del negro

Por GUSTAVO E. URRUTIA

HEMOS visto que el afrocubano tiende a la unificación racial de nuestro pueblo por la vía igualitaria, y que el blanco busca esa misma unidad por la absorción del negro, manteniéndolo en un plano subordinado.

A la larga se llegará fatalmente a tal emparejamiento, por una vía o por la otra; pero el método del negro es de cohesión social, mientras que el del blanco es de disolución.

Dadas las circunstancias geográficas, históricas y económicas que conspiran contra la existencia de nuestra patria, creo preferible la política de cohesión social que propugna el negro, ya que los nativos necesitamos vivir unidos a fin de poder resistir las presiones exteriores y rectificar nuestros defectos domésticos; mas, para alcanzar esa unión, precisa una comunidad de ideales e intereses que existió en el período revolucionario pero se ha perdido en la época republicana.

La generación del 95 se limitó a establecer, con la República, una igualdad "de jure", fría, ciega, sorda y muda. Implantó un severo tabú sobre los clamores negros contra la realidad republicana, contra la desigualdad "de facto".

Ese tabú le sirve para cohonestar el monopolio de los exiguos recursos económicos que posee la población nativa, y la menguada participación que en los suyos le conceden los extranjeros. La exclusión económica del negro en el angosto sector que usufructúa el blanco cubano, trajo aparejada la exclusión social, ya que en nuestra era la vida de sociedad está regida por la posición económica.

Se habla ahora del voto femenino, de los derechos igualitarios de la mujer, del bienestar de los obreros, etc., para todos los cubanos. Tal generalización llenaría los requisitos de la más pura democracia, a no ser porque la experiencia nos ha demostrado que existe un problema negro dentro de cada uno de esos sectores de nuestra vida nacional.

Esas generalizaciones técnicas ya las tenemos en la Constitución vigente, y, sin embargo, existe, en perjuicio de los negros, una desigualdad "de facto", que urge eliminar con pronunciamientos específicos que no den por cumplido el principio igualitario mientras la gente de color—la tercera parte de la población—no esté representada en todas las actividades en que puedan participar.

Como en los programas no hay ni siquiera una alusión simpática al dolor del negro, no acierto a vislumbrar lo que pueda lograr de ellos la raza de color.

Tal es la realidad que confronta el afrocubano: fracaso en el pasado, y desilusión en el presente. Tiene, por tanto, que mirar hacia el futuro.

Si, como creo, el imperativo del régimen económico-social vigente, es responsable de la subordinación que el negro padece, es lógico y humano que ponga sus esperanzas y sus esfuerzos en pro de un régimen de justicia y usufructo para todos los hombres y todas las mujeres.

Este ideal está abriéndose paso en todo el mundo entre el proletariado manual e intelectual, que es, precisamente, el campo del negro y de todas las razas oscuras. Ellos no son capitalistas ni podrán llegar a serlo, jamás.

La corriente de los nuevos ideales alcanzará a Cuba con igual impulso que los de la Revolución Francesa; aquellos que determinaron la manumisión de los esclavos revolucionarios y la apetencia de una libertad política que culminó en nuestra República.

Hoy, como entonces, una exigua minoría de cubanos blancos, empieza a sentir el malestar de un régimen discriminatorio e injusto, que se está haciendo universalmente insoportable, y hoy, también como en el 68, una gran mayoría de cubanos blancos se empeña en no percatarse de las señales de los tiempos.

El afrocubano de hoy, con aquel sentido ético del 68 depurado por el dolor de la cultura, se dispone a brindar a esa mayoría blanca su ejemplo de comprensión, de fraternidad y de avance hacia un estado social y político más perfecto.

El negro dió vida económica a esta tierra. Fué factor principal en su Independencia. Ahora se apercibe para afinar la mente de sus conciudadanos a tono con los ideales más avanzados del pensamiento universal..

En esa esencia, son distintas fases de una sola devoción perenne por la patria.

Un documentado estudio sobre el registro civil y su reorganización en Santa Cruz del Sur

El Procurador de los Tribunales y colaborador del DIARIO DE LA MARINA, Sr. Maestri, hace atinadas observaciones

En relación con el proyecto de ley que organiza el Registro Civil en la desaparecida población de Santa Cruz del Sur, ha hecho un documentado e interesante estudio el señor Moisés Maestri, procurador de los Tribunales y colaborador del DIARIO DE LA MARINA.

El estudio del señor Maestri, en el que se hacen atinadas observaciones, dice así:

A propósito de la proyectada Ley para reorganizar el Registro del estado civil en Santa Cruz del Sur, con motivo del funesto ciclón que ha poco destruyó totalmente esa ciudad arrebatando la vida a casi todos sus habitantes, se nos ocurre que, utilizando la vigente legislación sobre la materia, podría irse remediando, en parte, el mal causado por tan gran desastre, en tanto llega a ser realidad la ley que ha comenzado o se proyecta discutir en nuestros cuerpos colegisladores.

Sabido es que, conforme a la ley sobre el Registro del Estado Civil que rige en Cuba desde 1º de Enero de 1885, promulgada en España, con carácter provisional, el 17 de Julio de 1870, ese Registro se divide en cuatro secciones denominadas: de nacimientos, de matrimonios, de defunciones y de ciudadanías. Cada sección se lleva en libros distintos cuya forma y requisitos determina el Reglamento para la ejecución de dicha Ley, pero uniformes en todos los Registros y **duplicados.**

Cuando los libros, a cargo de los jueces municipales, se cierran por haberse llenado todos los folios del original y de su duplicado, el primero se archiva en la Secretaría del Juzgado, y el segundo se envía a la Audiencia a que corresponde para su archivo. Orden Militar número 220 serie de 1901.

Si uno de los dos ejemplares de los libros expresados se destruye o sufre extravío, debe sustituírse inmediatamente por una copia certificada del ejemplar conservado, librada por el Encargado del Archivo donde éste se encuentre, con los requisitos y garantías que establece el Art. 18 del Reglamento citado. De modo que, en el caso de Santa Cruz del Sur, los libros del Registro Civil que estaban en el Juzgado, y que han desaparecido, deben ser reemplazados lo más pronto posible por copias íntegras y certificadas de los que se conservan en la Audiencia de Camagüey. La necesidad lo justifica.

Mientras se provée de nuevos libros al Registro Civil de Santa Cruz del Sur, podrían inscribirse provisionalmente los fallecimientos ocurridos en dicho lugar si los interesados lo solicitan y acreditan las circunstancias enumeradas en el Real Decreto de 16 de Febrero de 1877, hecho extensivo a Cuba en 7 de Marzo del mismo año. Recuérdese que en la instrucción de 21 de Febrero de 1877 se establecen las Reglas para el cumplimiento de dicho Real Decreto, entre otras que ha de acreditarse con certificación del Encargado del Registro donde la inscripción haya de practicarse y que dicho Registro se hallaba destruído o no funcionaba en la época en que ocurrió el fallecimiento; se acompañará además un informe del Juez acerca de los hechos que se refieran en la solicitud o consten en los documentos presentados; practicándose las informaciones para acreditar el fallecimiento, ante el Juez Municipal, previa citación del Fiscal de Partido, y a presencia de éste, el cual emitirá dictámen **en el acto.** El expediente, con la solicitud y documentos o actas originales, se remitirá a la Dirección de los Registros y del Notariado; la inscripción podrá solicitarse ante esa Dirección o ante el Juzgado Municipal que corresponda; las inscripciones provisionales podrán ser impugnadas por los interesados a quienes perjudiquen hasta que se conviertan en inscripciones definitivas; y la Dirección de los Registros resolverá en definitiva dichos expedientes, procediendo contra su decisión, el recurso establecido en el Art. 18 de la Ley del Registro Civil.

El Fiscal del Tribunal Supremo de esta República, contestando una consulta del Fiscal de la Audiencia de Camagüey, acerca del modo de realizar la inscripción de las defunciones ocurridas durante la última revolución, dijo, en 28 de Junio de 1917, que el caso debía resolverse aplicando las reglas dictadas por el Real Decreto de 16 de Febrero de 1877, cuyo art. 2o. prevé el caso en que sea necesario hacer la inscripción de defunciones respecto de las cuales no existieran justificantes en qué basarla, y la Instrucción de 21 del mismo mes y año para el cumplimiento de dicho Real Decreto, «que son las disposiciones de la materia, pues el Decreto del Secretario de Justicia de 13 de Mayo de 1899 y las reglas del mismo Departamento de 8 de Febrero de 1900, se refirieron exclusivamente a la inscripción de las defunciones no inscriptas ocurridas en el período transcurrido desde el 25 de Febrero de 1895 al 31 de Diciembre de 1898».

En España, después del cese de su Soberanía en Cuba, se han dictado algunas disposiciones acerca de las «defunciones de personas desaparecidas en el mar sin identificación de sus cadáveres», y «ocurridas a consecuencia de naufragios». En la Real Orden de 28 de Septiembre de 1900, con motivo de dudas suscitadas en varios Registros Civiles para hacer constar las defunciones ocurridas a consecuencia de naufragios, sin haber sido posible encontrar el cadáver después de las pesquisas hechas para su hallazgo, se dispone aplicar las disposiciones del Decreto de 1º de Mayo de 1873, y que los funcionarios del orden civil extiendan los asientos provisionales de defunción.

El primer «considerando» de esa Real Orden, sienta esta interesante doctrina: «Que ni la Ley del Registro Civil ni la de Enjuiciamiento, han previsto los trámites y requisitos que deben observarse para acreditar las defunciones ocurridas en dichas condiciones, a las cuales no son aplicables los preceptos establecidos en el Código Civil para la declaración de ausencia y presunción de muerte, porque en éstas se parte siempre del supuesto de haber desaparecido una persona de su domicilio, ignorándose cuándo y por qué motivo, así como cuál paradero, circunstancias que no concurren en las personas que desaparecen a consecuencia de un naufragio o de caída al mar desde un buque durante la navegación, respecto de las cuales consta con certeza, por las diligencias practicadas, el hecho de su desaparición, produciendo necesariamente la muerte».

En 12 de Febrero de 1903 se dictó un Real Decreto, también interesante, sobre la forma en que debían inscribirse las defunciones de los náufragos del Crucero «Reina Regente», que como se recordará, salió de Tánger el 10 de Marzo de 1895 y no ha vuelto a tenerse noticias de él ni de sus tripulantes. En la valiosa obra del comentarista Dr. Francisco Llaca, «Legislación sobre el Registro del Estado Civil en Cuba», apéndice, página 167, se inserta ese Real Decreto, entre otras disposiciones que también pudieran ser útiles a nuestros legisladores para redactar con acierto la ley en proyecto.

Podría alegarse que nos estamos refiriendo a disposiciones extranjeras, como son estas resoluciones de España, de fecha posterior a su dominación en nuestra Isla. Esta argumentación pierde su fuerza si se tiene en cuenta que nuestras reglas jurídicas sobre la materia siguen siendo las debidas a los juristas españoles, que son precisamente las **completadas** en España por más recientes preceptos, si hemos de resolver casos análogos parece lógico que vayamos a tomar antecedentes en quienes para hacerlo tuvieron que referirse a normas fundamentales iguales a las que entre nosotros tienen vigencia.

Sólo nos resta indicar la conveniencia de que antes de someterse el proyecto a la aprobación del Congreso y sin que esto signifique demora considerable, se estudie cuidadosamente por una Comisión de Jurisconsultos de que formen parte el mencionado Dr. Llaca y Argudín, Presidente de Sala de nuestra Audiencia; el Dr. Pedro G. de Medina, Director de los Registros y del Notariado, y el Dr. Mario Díaz Cruz, autoridades especializadas en la materia y eminentes civilistas.

Moisés Maestri.

Del Lejano Ayer

Hojeando la colección del DIARIO — Por R. A. Catalá

Al volver una de las hojas de la edición del DIARIO correspondiente al día 2 de diciembre de 1926 encontramos un mensaje telegráfico del corresponsal de Santiago de Cuba, muy sucinto, en que se anunciaba que por dificultades económicas había suspendido su publicación el diario "El Cubano Libre". Para la generalidad de los lectores la noticia no tuvo resonancia alguna. Pocos sabían la importancia patriótica de aquel órgano de opinión que moría porque el público le había vuelto la espalda. Seis años más han transcurrido de su desaparición y es natural suponer que sean hoy más los que ignoren lo que fué aquel diario para los patriotas revolucionarios de 1868 y para los que en 1895 renovaron la lucha por la independencia.

Cuando la legión libertadora entró en Bayamo, a los pocos días de alzarse en **La Demajagua,** Céspedes no sólo quiso tener una bandera mucho mejor y más artística que las hechas por **Cambula** en el batey de su ingenio por Candita Figueredo en el de **Las Mangas,** y mandó a hacer la que se llamó del **Te Deum** por la señorita Felicia Marcé, hoy viuda de Blez, sino que quiso que la Revolución tuviera un órgano periodístico. Así nació el diario "El Cubano Libre" bajo su dirección, cuyo primer número llevó la fecha de 17 de octubre de 1868.

No fué sólo Céspedes el que lo escribía. Sus muchas ocupaciones y preocupaciones de aquellos días se lo impedían y nombró redactores al poeta José Joaquín Palma, a José María Izaguirre y a Florencio Villanova, a los que más tarde se unieron Antonio Zambrana, Luis Victoriano Betancourt y otros ilustres patriotas. Con alguna intermitencia en su publicación, aquel "Cubano Libre" vió la luz hasta el año de 1873. Depuesto Céspedes fué tema de enconada polémica entre él y su sucesor Salvador Cisneros Betancourt la entrega de una colección completa de dicho periódico que aquel guardaba en su campamento.

Al Lugarteniente Antonio Maceo le cupo la satisfacción de restaurar la publicación de "El Cubano Libre" en la manigua, en la lucha de 1895. Al caudillo caído en Punta Brava le interesaba la organización civil y política de la Revolución casi tanto o más que las operaciones militares, en las que fué resuelto y heroico director. Cuando supo la muerte de Martí, en Vinalú, en los límites de Oriente y Camagüey su inmenso dolor por la irreparable pérdida reaccionó en el sentido de buscar la más pronta ejecución de cuanto se había hablado de organización del gobierno y de la invasión en Jarahueca y en La Mejorana. Era necesario a su juicio organizar el Gobierno, no sólo porque la Revolución no podía continuar sin un organismo directivo, sino porque conjuntamente se designarían a los que habían de ocupar los cargos de Jefe del Ejército y su Lugarteniente, para los que estaban indicados Gomez y él, y disponer, por tanto, ya con la autoridad indispensable, todo lo que se relacionara con la **invasión.** Maceo no era sólo caudillo guerrero. Le preocupaba mucho la política de la Revolución y se esforzaba porque de ningún modo se repitieran los errores de la guerra grande. Y tan era así que para que lo asesoraran en tan delicado como trascendental asunto hizo que se reuniera en junta especial un grupo de intelectuales compuesto del brigadier Luis Feria, los coroneles Manduley y Miró, los oficiales Sánchez Corona, Palacios y Maspons y los abogados Portuondo y Salcedo. El consejo de tan distinguidos patriotas fué muy discreto y apropiado a las circunstancias: pues que recomendaron un Consejo de gobierno con su Presidente y pocos miembros, con funciones legislativas al par que las ejecutivas y las más amplias atribuciones a la dirección militar de la campaña. Tan acertadísimo concepto de la organización gubernativa de la naciente República era unánime en el sentir de todos los revolucionarios y fué el que prevaleció en la Asamblea de Jimaguayú, cuando un poco más tarde, a mediados de septiembre, legisló sobre la forma de gobierno. Quiso Maceo que la manigua tuviera también un órgano periodístico. Era muy conveniente que la imprenta divulgase dentro y fuera del país los hechos de armas de los cubanos completamente falseados por las informaciones inexactas y comunicar al mundo los progresos de la vida republicana de la manigua a los efectos de la beligerancia. La publicación del periódico era **per se** una prueba de que los revolucionarios no vivían tan a salto de mata, como se proclamaba. Al efecto, sabiendo que cerca de la bahía de Nipe había una imprenta, ordenó al brigadier Feria que se incautara de lla. Así se hizo; y con esos elementos tipográficos empezó a editarse "El Cubano Libre", dirigido por el comandante Mariano Corona.

En un bohío oculto entre los pinares de Mayarí, cerca del rio Barrigua, se estableció la redacción e imprenta.

En los primeros números de "El Cubano Libre" se publicaron algunas notas sobre la historia militar de Maceo y el marqués de Santa Lucía creyó que obedecían a inspiraciones de aquel preparando su candidatura para la presidencia del gobierno que se iba a elegir en Jimaguayú y le escribió a Maceo una carta aludiendo a esas aspiraciones de un modo irónico y el caudillo, lastimado en su amor propio, le contestó en términos que muchos creyeron que traerían un rompimiento entre aquellos dos personajes de la manigua. Cisneros, al ser elegido Presidente, se olvidó de la carta de Maceo y éste con la alegría de haberse resuelto la campaña de la invasión, depuso su enojo y cuando uno y otro se encontraron en Baraguá se abrazaron cordialmente y las cartas famosas pasaron a la categoría de aquellas de que Campoamor decía:

son tantas, pero tantas, las cartas (¡ay!
que sin deber ser escritas
se escribieron!

Otro disgusto le dió a Maceo "El Cubano Libre" en aquellos días. Cuando la **invasión** arrancó de Baraguá al clarear el día 22 de octubre de 1895 y llegó al crucero de Mala Noche el 3 de noviembre, después de doce días de marcha afortunada, se acordó hacer alto en aquella población con el fin de tomar algunas medidas indispensables en vista de los nuevos contingentes que allí se agregaron a la columna invasora. Enterado de todo ello el director de "El Cubano Libre", se apresuró a publicarlo en el diario lleno de congratulaciones para los jefes de la invasión. Esto contrarió mucho a Maceo y lo obligó a cambiar los planes.

La divulgación, por la prensa, de la existencia del propósito invasor y del lugar en que se encontraban las fuerzas que debían avanzar, disgustó al Jefe porque aunque ya los españoles sabían algo de ese proyecto de los insurrectos, lo habían tomado como irrealizable y se expresaban de él en términos humorísticos. Era conveniente, por tanto, que la **invasión** fuera una sorpresa. Así se explica que enviara una reprimenda al director de "El Cubano Libre" y que ordenara el secuestro del número en que se propagaba con detalles lo que debía estar en secreto.

Bien puede imaginarse el lector los esfuerzos del joven patriota y periodista Mariano Corona Ferrer, para sostener "El Cubano Libre" a salvo de persecuciones y de interrupciones durante los tres años de la guerra decisiva de la independencia de Cuba, hasta 1898 en que hecha la paz lo trasladó de la manigua a la ciudad de Santiago de Cuba, donde continuó publicándose, notablemente mejorado en sus condiciones materiales y literarias, hasta noviembre de 1926, en que desapareció, como hemos dicho dicho, por agotamiento económico.

Junto con Mariano Corona, su director, lo sostuvo, en la guerra y en la paz, Daniel Fajardo Ortiz, primero, en calidad de administrador, y después de la muerte de Corona, en 1912, como director, cargo que Fajardo compartió con el joven doctor Ramón Corona García, primogénito del malogrado periodista, escritor y político a quien Maceo confió la vida del órgano de la Revolución cubana.

De 1895 a 1926 escribieron en "El Cubano Libre", como redactores o colaboradores, entre otros, Mendive, Fermín Valdés Domínguez, Joaquín Castillo Duany, Enrique Loynaz del Castillo, Modesto Tirado, Rafael Portuondo Tamayo, Federico Pérez Carbó, Rafael Pullés Palacios, Enrique Collazo, Guillermo Fernández Mascaró, José Miró Argenter, Eduardo Yero Buduén, Desiderio Fajardo Ortiz, (El Cautivo), jefe de redacción desde 1898 hasta 1905, en que falleció, Joaquín Navarro Riera ("Ducazcal"), redactor desde 1900 hasta 1905, y jefe de redacción desde 1905 hasta 1924; Alberto Duboy, José Fatjó, Enrique Jardines, Agustín Bestard, Mariano Blasco, Manuel Giraudy, Lcdo. Antonio Bravo Correoso, Emilio Bacardí Moreau, Lino Dou, Manuel A. Barrera, Miguel Girón, doctor José R. Villalón, Miguel J. Rodríguez, Vicente Pujals, Carlos Forment, Federico Henriquez Carvajal, Max Henriquez Ureña, Eduardo Abril Amores, Miguel M. Martínez, Angel Clarens, Ricardo Herrera Castillo y Carlos Martí.

De agosto a septiembre de 1928 se publicó, en la Habana, con el título de "El Cubano Libre", un diario que intentó ser como una reencarnación del célebre periódico mambí; pero no tuvo fortuna y su existencia apenas fué de cuarenta y cinco días.

De Día en Día

"Suspenderá Bolivia las hostilidades. Pero no quiere ser la primera que las suspenda, considerándose como agredida".

¡Como agredida y lastimada!

"Hindenburg comienza a perder la paciencia y ha pedido a Hitler que conferencie con él, para conocer sus propósitos".

Cualquiera pierde la paciencia, ciertamente, teniendo un hombre encima que no se sabe lo que quiere.

El Contador y el Cobrador del Centro Gallego, acusados de desfalcar a dicha institución, les manifestaron a los reporters que ellos se habían limitado a cobrarse por la mano lo que les adeudaban.

Y hay que estar al tanto de la solución de este asunto.

Porque si prevalece la tesis de esos dos señores, van a tener que abolirse los bolsillos para salir a la calle.

"Ocasionará una catástrofe en los precios el pago de la deuda a los Estados Unidos".

Pueden estar seguros de ello los deudores europeos, por lo cual les aconsejamos que resistan como gato boca arriba.

"Otro esfuerzo para mejorar los crudos".

¡Cuando lo que debía hacerse era tratar de mejorar los cocidos!

"Roosevelt desea que el tabaco se pague algo más".

Bueno, pues, para complacerlo, vamos a suprimir, aunque sea, los tabaquitos de a kilito.

El señor Joaquín de Oro, ex Administrador de la Aduana de la Habana, ha sido nombrado para el cargo de Inspector General de las Aduanas de la República.

Es el único ascenso de que se tiene noticia en estos días.

Y para eso sólo lo es en apariencia.

"La huelga deja sin periódicos y pan a Cádiz".

Y que se puede vivir sin pan, ¡pero sin periódicos!

"Esas notas son siempre, sencillamente, formalidades", dijo el Premier Azaña, refiriéndose a las notas americanas.

Pero no dijo que muchas veces esas formalidades, son consecuencia de informalidades.

"No quiere Regla que haya nuevas rutas de guaguas".

Pues que le conste que tampoco las suyas están en regla.

TARTARIN DE TARASCON.

DATOS PARA LA HISTORIA DEL "DIARIO DE LA MARINA"

En el DIARIO del 27 de Noviembre aparece un artículo del Sr. Israel M. Moliner, en que mantiene su opinión relativa a que Matanzas no ha tenido participación alguna en la fundación de este periódico, y al mismo tiempo me dirige las cuatro preguntas siguientes:

"¿Podríanos decir el señor Trelles si José Pereira fué solamente el impresor o el fundador del **"Lucero de la Habana"?**

"¿Puede decirnos el Sr. Trelles quién fué Pereira?".

"¿Es este mismo Pereira el redactor de **La Aurora** de que nos hablara Jimeno?".

"¿Puede decirnos el Sr. Trelles si Pereira fué el fundador de **"El Lucero de Matanzas"?.**

Yo no voy a contestar al Sr. Moliner, porque un matancero ilustre, Don Francisco Jimeno, autoridad competentísima en la historia de la prensa matancera, en un artículo intitulado "La Imprenta en Matanzas". (1813-1834), da cumplida respuesta a las anteriores preguntas.

Voy, pues, a reproducir la parte del trabajo de Jimeno relativa al punto que se debate. Dice así:

"Hacia tiempo que los dignos miembros de la Diputación Patriótica de Matanzas trataban de establecer un periódico que difundiese la ilustración en sus habitantes; cuando Don José Pereira, natural de Cádiz, se presentó a dicha Corporación en 22 de agosto de 1828 ofreciendo abrir una imprenta para publicar **"La Aurora de Matanzas":** acogido con agrado el proyecto, dió Pereira comienzo a su empresa, saliendo a luz el 2 de Septiembre el nuevo periódico, que muy pronto alcanzó buena y merecida fama; causando una verdadera revolución en el periodismo cubano, por su parte tipográfica, variedad de materias y bien redactados artículos".

"En las hábiles manos de Pereira continuaba **La Aurora;** pero habiendo solicitado Don Tiburcio Campe, (también gaditano) en 28 de Enero de 1831 la dirección del periódico, abonando a la Diputación trescientos pesos anuales, fué aceptada la oferta, cesando su **primitivo redactor,** quien acudió al Capitán General por licencia para publicar **El Lucero,** la que se concedió con cláusula de no darse a la estampa hasta pasados quince días de la nueva aparición de **La Aurora.**

"En los primeros días de Abril principió **El Lucero:** sólo pocos números se publicaron en Matanzas, trasladándose a la Habana, donde fué muy bien acogido y obtuvo gran suscripción; uniéndose más tarde al **Noticioso,** quedando ambos periódicos refundidos en **El Noticioso y Lucero de la Habana:** subsistiendo con este título hasta 1844 en que transformó en el actual DIARIO DE LA MARINA".

"En Enero de 1831 se presentó Campe en Matanzas encargándose de **La Aurora,** tan acreditada ya en manos de Pereira".

De los datos aportados por Jimeno se deduce que Pereira no era un simple impresor, si no un notable periodista, que fué redactor de **La Aurora,** del **Lucero de Matanzas** y del **Lucero de la Habana.**

Por otra parte, no es posible sostener, como lo hace el Sr. Moliner, que el DIARIO DE LA MARINA provino exclusivamente del **Noticioso** de 1813. Su inmediato y directo antecesor fué el **Noticioso y Lucero de la Habana,** que duró doce años. **El Noticioso,** a secas, fué, pudiéramos decir, su primer y remoto antecesor.

Y si proviene directamente del **Noticioso y Lucero de la Habana** y este **Lucero** a su vez, es hijo legítimo del **Lucero de Matanzas,** no es posible sostener lógicamente que la ciudad de los dos ríos no tuvo participación alguna en el origen del DIARIO DE LA MARINA. Pereira casó con una cubana hermana del patriota Francisco de la O. García. Enfermó poco después, se embarcó para España y allí murió.

Carlos M. TRELLES.

SUSCRIBASE AL Diario de la Marina

Compañía Trasatlántica Francesa
Línea Francesa - French Line
VAPORES CORREOS

Próxima Salida Para EUROPA
El Nuevo
"LAFAYETTE"
Saldrá de la Habana
El 1o. de Enero de 1933 a las 12 m.
Para el HAVRE (vía New York)
Con un día de estancia en NEW YORK
Llegará al HAVRE el 12 de Enero

Admite CARGA y PASAJE para el HAVRE

Línea de NEW YORK al HAVRE y PLYMOUTH
por los lujosos y rápidos trasatlánticos franceses:
ILE DE FRANCE — PARIS — CHAMPLAIN
LAFAYETTE — DE GRASSE — ROCHAMBEAU

Para más informes dirigirse a:
ERNEST GAYE
O-REILLY No. 9 — TELEFONO: A-1476
APARTADO 1090 — HABANA

Empresa Naviera de Cuba
Apartado No. 2490, Dirección Telegráfica: EMPRENAVE
Claves en uso: A. B. C., 4a. y 5a.
Edición Western Union Walkims and Apedix
SAN PEDRO No. 6.—HABANA

TELEFONOS: A-6234. Pasajes y Fletes: A-5315. Información general: A-4720 Departamento de Tráfico: A-8963. Almacén.

A-5034: Segundo Espigón de Paula; M-2680: Tercer Espigón de Paula.

NOTA.—Las escalas de Port-Au-Price, Aux-Cayes (Haití), San Pedro de Macoris R. D. Aguadilla Mayaguez y Ponce P. R. Kingston, (Jamaica), son eventuales, ésto es, se harán cuando el pasaje o la carga lo amerite.

VAPORES EN SERVICIO: Presidente Machado; Baracoa, Cienfuegos, Eusebio Coterillo, Gibara, Guantánamo, Habana, Joaquín Godoy, Julián Alonso, La Fe, Las Villas, Manzanillo, Rápido, Santiago de Cuba y Camagüey.

PUERTOS DE ESCALA: COSTA NORTE. — Puerto Tarafa, Nuevitas, Manatí, (Victoria de las Tunas), Puerto Padre, (Chaparra) Gibara, (Holguín), (Velasco Bocas), Vita, Banes Nipe, Mayarí, Antilla, Preston, Sagua de Tánamo (Cayo Mambí), Baracoa, Guantánamo. (Boquerón y El Deseo) y Santiago de Cuba.

COSTA SUR.—Cienfuegos, Casilda Tunas de Zaza, Santa Cruz del Sur, Manopla, Guayabal, Manzanillo, Campechuela, Media Luna, Niquero, Ensenada de Mora y Santiago de Cuba

COSTA NORTE de VUELTA ABAJO.— Bahía Honda, Rio Bermacos, Puerto Esperanza, Santa Lucía, (Minas de Matahambre), Rio del Medio, Dimas, Arroyo de Mantua y La Fe.

REPUBLICA DE HAITI. — Port-An-Prince, Aux Cayes.

REPUBLICA DOMINICANA. — Santo Domingo, San Pedro de Macoris y Puerto Tarafa.

PUERTO RICO.— San Juan, Aguadilla, Mayañuez y Ponce.
JAMAICA.— Kingston.

UNITED FRUIT COMPANY
LA GRAN FLOTA BLANCA. — SERVICIO DE VAPORES

VAPOR	SALE DE	FECHA	LLEGA A	FECHA
QUIRIGUA	NEW YORK	DIC. 1	HABANA	DIC. 4
CALAMARES	HABANA	DIC. 1	NEW YORK	DIC. 5
TOLOA	NEW ORLEANS	NOV. 26	HABANA	NOV. 28
TURRIALBA	NEW ORLEANS	NOV. 30	HABANA	DIC. 2
ATENAS	HABANA	DIC. 2	NEW ORLEANS	DIC. 5

Ida y vuelta .. $ 75.00
PRECIOS DE PASAJE
Entre Habana y New York .. $ 75.00
Ida y vuelta .. $110.00
Entre Habana y New Orleans. $ 45.00

Salidas regulares de la Habana a Jamaica, Cristobal, Costa Rica y Panamá, conectando con todos los Puertos Occidentales y Orientales de Centro y Sud América
TODAS LAS SALIDAS SUJETAS A CAMBIO SIN PREVIO AVISO.
OFICINA GENERAL: Muelle de Sta. Clara. Telf M- 6975 Oficina de Pasajes: Prado 110-A. Tel. M-8268

Compañía Trasatlántica Española
Servicio de Vapores Correos
PARA CANARIAS
El Trasatlántico
MARQUES DE COMILLAS"
Saldrá de la Habana el 9 de diciembre
Para:
LAS PALMAS, Gran Canaria
—vía Centro América—

El Trasatlántico
"HABANA"
Saldrá de la Habana el 16 de diciembre
Para:
VIGO, CORUÑA, GIJON, SANTANDER y BILBAO
—vía New York—
PARA VERACRUZ
Vapor "HABANA" diciembre 9

El Trasatlántico
"MAGALLANES"
Saldrá de la Habana el 23 de diciembre
Para
CADIZ Y BARCELONA
—vía New York—

GARCIA & DIAZ Ltda.
AGENTES GENERALES
Palacio de la Lonja — Teléfonos: M-6911 y M-6912
Dirección Telegráfica: "AMGARDIAZ" — Habana

M.E.C.D. 2016

INFORMACION CATOLICA

PROGRAMA DE LOS DIVERSOS CULTOS QUE SE ANUNCIAN PARA MAÑANA EN LOS VARIOS TEMPLOS DE LA HABANA

En la capilla de Santos Suárez Paz

Solemne función a la Milagrosa con arreglo al siguiente programa:

A las siete y media a. m. Misa de Comunión general.

A las nueve y media a. m. Misa solemne por el P. Antonio López, Superior de la Iglesia de la Merced. Sermón por el R. P. Francisco Romero, C. M.

A las ocho de la noche consagración y alocución por el director de la Asociación de la Medalla Milagrosa y Caballeros Católicos de esta advocación.

Se invita a las Asociaciones de la Milagrosa de la Habana, Marianao, Regla y Guanabacoa.

Asociación de Católicas Cubanas

El domingo 4 de diciembre se celebrará en el Sanatorio «La Milagrosa», de las Católicas Cubanas, sito en la Calzada del Cerro 586 esquina a Santa Teresa, la fiesta de su Patrona la Virgen Milagrosa.

Habrá Misa a las nueve de la mañana, a la que se invita cordialmente a todas las Asociadas y sus amistades.

Predicará el R. P. Guillermo Pinazo, C. M.

Congregación de la Anunciata.

A las siete y media a. m. reunión en su casa social. A las ocho a. m. Misa de Comunión general, sermón por el R. P. Rivas, S. J., y bendición con el Santísimo Sacramento.

Se suplica a todos los congregantes comulguen, además de este domingo, el día 8, festividad de la Inmaculada Concepción, en la Misa que ese día mariano por excelencia, digan para cumplir con el precepto de oír Misa por ser día festivo para el católico con los mismos deberes del domingo.

En la Capilla de las Reparadoras

La Asociación Eucarística Popular celebra la función mensual con Misa de Comunión a las siete a. m. A las nueve a. m. Misa cantada por la intención de la Asociación. A las cinco p. m. bendición y reserva.

En la iglesia de la Caridad.

A las diez a. m. celebra la función mensual la Asociación de las Hijas de Nuestra Señora de la Caridad con Misa armonizada, plática por monseñor Eduardo Ferrer, su director., procesión, consagración a Nuestra Señora de la Caridad, imposición de medallas y distribución de objetos piadosos.

A las ocho y media a. m. Novena a la Inmaculada Concepción y a Nuestra Señora de Guadalupe, Patrona de la América Latina.

En la Capilla de las Escuelas Pías de San Rafael.

A las ocho a. m. Misa de Comunión general. A las nueve a. m. Misa cantada y sermón por monseñor Alberto Méndez, párroco de Monserrate.

En la Iglesia del Carmen.

Celebra la función mensual reglamentaria la Archicofradía de la Guardia de Honor del Corazón de Jesús con Misa de Comunión a las siete y media a. m. A las once y media a. m. exposición del Santísimo Sacramento, estación, Rosario piadoso ejercicio, plática por el R. P. Teodosio de Santa Inés, C. D., bendicón, reserva y procesión del Corazón de Jesús.

En la iglesia parroquial del Vedado.

El Rosario Perpetuo del Vedado celebra a las ocho a. m. Misa de Comunión general.

A las nueve a. m. Misa cantada y sermón. A las cinco p. m. exposición, Santo Rosario, plática, reserva y procesión del Rosario.

En los Carmelitas del Vedado.

Además de las Misas acostumbradas en los domingos, a las cinco y media de la tarde, exposición, Santo Rosario, Visita, bendición y reserva.

En San Juan de Letrán.

El Rosario Perpetuo de la Habana celebra a las siete a. m. Misa de Comunión general. A las cuatro y media p. m. exposición, estación, Santo Rosario con Misterios cantados, plática, reserva y procesión del Rosario.

En la Parroquia de San Agustín.

Misas a las siete, ocho, nueve y media y once.

A las seis p. m. Santo Rosario y bendición con el Santísimo.

En la Parroquia del Calvario.

A las ocho a. m. Misa de Comunión general con plática para la Congregación de Hijas de María.

Es Párroco de esta Parroquia el Pbro. Sebastián Hernández.

Se halla stiuada en la calle 2a. entre Lagueruela y Gertrudis.

En Jesús del Monte.

A las nueve a. m. Misa parroquial solemne con sermón por el párroco, R. P. José Rodríguez Pérez.

En la Iglesia del Pilar.

Misa solemne a las nueve a. m. con sermón por el Párroco, R. P. Manuel Espinosa. A las diez misa rezada para los alumnos del Catecismo, con explicación doctrina por el R. P. Antonio Arias, S. J.

En la Parroquia del Cerro

La Asociación de Nuestra Señora de la Caridad, celebra la función mensual reglamentaria con Misa de Comunión a las ocho y media a. m. A las nueve a. m. Misa cantada y sermón. Después de la Misa desayuno a los niños de la Catequesis y limosnas a los pobres.

El Padre Viera suplica a las almas generosas le envíen alguna limosnita para las Pascuas de los pobres, que está organizando.

En los Redentoristas.

A las ocho a. m. Misa, Comunión, súplica y Consagración al Corazón de Jesús. A las cinco Rosario y Visita al Santísimo a la Virgen y San José.

En San Nicolás de Bari.

Celebra la función mensual la Archicofradía parroquial del Santísimo Sacramento con Misa de Comunión general. A las ocho y media a. m. Misa solemne y sermón, exposición, procesión del Santísimo, bendición y reserva.

En la Iglesia de la Merced.

A las ocho a. m. Misa de Comunión reparadora para la Guardia de Honor del Sacratísimo Corazón de Jesús. Después de la Misa, junta en el lugar de costumbre. A las nueve a. m. Misa cantada y sermón.

En la Iglesia de María Auxiliadora.

A las ocho a. m. Misa armonizada y ejercicio de la novena a la Inmaculada. A las cuatro y media p. m., Rosario, plática por el Capellán, ejercicio y bendición con Su Divina Majestad.

En la Iglesia de San Francisco.

A las siete y media a. m. Misa de Comunión para las Marías de los Sagrarios. A las nueve a. m. Misa cantada, sermón y ejercicio de la novena a la Inmaculada Concepción. A las cinco p. m. los solemnes ejercicios de la Novena a la Inmaculada conjuntamente con los mensuales de las Marías de los Sagrarios.

En la Iglesia del Cristo.

El Jubileo Circular.

Se expone después de la Misa de las ocho.

Se reserva a las cinco de la tarde, después de la procesión del Santísimo Sacramento, a la cual invitan los Padres Agustinos a los Caballeros y Jóvenes católicos de la Habana.

En este templo hay Misas cada hora hasta las once.

En la Catedral.

A las ocho a. m. Misa y novena a Nuestra Señora de Loreto. A las nueve a. m. Misa solemne y sermón por el Prelado de la Archidiócesis.

En la Iglesia del Angel.

A las ocho a. m. Misa armonizada de Comunión general para el Apostolado parroquial de la Oración. A las nueve a. m. Misa cantada, sermón, exposición, acto de adoración y reparación, bendición y reserva. A las cinco de la tarde, exposición, Rosario, piadoso ejercicio de adoración y reparación, bendición y reserva.

En Jesús, María y José.

A las nueve a. m. Misa cantada y sermón. A las cinco p. m. Rosario, Visita al Santísimo Sacramento y reserva.

En la Parroquia de Guanajay.

A las ocho a. m. ejercicio de los 21 Domingos en honor de San Hilarión y Misa armonizada. A las diez el mismo ejercicio, Misa cantada y sermón. A las cinco y cuarto p. m. exposición, Santo Rosario, ejercicio de los 21 Domingos y reserva.

En la Parroquia de los Quemados de Marianao.

Además de las acostumbradas Misas en los domingos, a las cinco y media p. m. solemne novenario a la Inmaculada.

Caballeros Católicos de Casa Blanca.

Llevarán a efecto una fiesta beneficio en los salones del Casino Español de Guanabacoa, el domingo 4 de diciembre, a las tres p. m. los Caballeros Católicos de Casa Blanca, con el siguiente programa:

1.—«Canto a Uruguay». Coro, teniendo el solo la niña Nieves Lima Lugo.

2.—Recitaciones por la señorita Carmen Raviña.

3.—Número de canto por la señorita Celia Navarro. Acompañamiento de piano por la señorita Rosa María Yero.

4.—El boceto de comedia de Jacinto Benevante titulado: «Sin querer».

Segunda parte:

1.—«La Florista», canto por la niña Nieves Lima Lugo.

2.—El sketch de José Sánchez Arcilla «Una interview».

3.—Canciones con acompañamiento de guitarras, violines, mandolinas por el conjunto de la Asociación González Molina, integrada por las señoritas Graciella Molina, Teresa Bascuas, Lolita Miranda, Edith Rosie, Lydia Fernández Ofelia Fraga y Rita Tarnos y los señores Edith Sastre y Ramón García.

4.—El juguete cómico en un acto de S. Avilés titulado «El retrato de mi mujer».

En la Universidad Popular.

El domingo 4 de diciembre tendrá efecto la conferencia pública de este día en la Universidad Popular de la Unión No. 27 de la Asociación Caballeros Católicos de Cuba, con el siguiente programa:

1.—«Torna», de Denza. Canto, por la señorita Carmen Quintana.

2.—Prólogo de la ópera «Payasos», de Leoncavallo. Cantado por el barítono señor José Fuentes.

3.—Recitaciones por la señorita Carmen San Miguel.

4.—«Los gavilanes», de Guerrero. Cantado por el barítono señor José Fuentes.

5.—Dúo de la ópera «La fuerza del destino», cantado por el barítono señor Fuentes y el tenor señor Juan Mendizábal.

Los números de canto serán acompañados al piano por el Rvdo. P. B. Iturriaga.

6.—«Una grande de la Literatura, Lola Rodríguez de Tió». Conferencia por la señora Conchita Valdivia de Santo Tomás.

En el salón de actos de los RR. PP. Franciscanos, Aguiar y Amargura.

A las cuatro y media en punto de la tarde. No se necesita invitación para asistir a estos actos.

A los cofrades del Santísimo de la Caridad.

«Estimado hermano:

El día 7 del corriente mes de diciembre, a las nueve de la mañana, celebrará esta Muy ilustre Archicofradía, solemnes honras fúnebres en sufragio de las almas de los hermanos fallecidos.

Hemos escogido el día 7 del corriente mes como día no laborable por rendirse homenaje a los muertos por nuestra independencia, lo cual creemos que será más fácil la asistencia.

Debemos hacer un esfuerzo por asistir a estas honras, para rendir un postrer tributo a aquellos Hermanos nuestros, ya desaparecidos, que laboraron por nuestra Archicofradía, y muchos de los cuales contribuyeron directamente a su formación, desarrollo y engrandecimiento.

El Iltmo. señor Arzobispo se ha dignado conceder cien días de indulgencia en la forma acostumbrada por la Iglesia, por cada sufragio que se haga por el eterno descanso de las almas de los Hermanos fallecidos de nuestra Archicofradía.

Queda, pues, especialmente invitado a dichos solemnes actos

Como siempre, es suyo afmo. Hermano.—**Dr. Jesús Oliva Viñals**, rector.»

De días.

Celebran sus días los distinguidos sacerdotes monseñor Francisco Abascal, Padre Francisco Javier Asencio, S. J., y Francisco Romero, C. M.

A tan dignísimos Ministros del Altísimo deseamos un feliz día de su santo Patrón.

Conmemoración de la II Dominica de Adviento.

En todas las iglesias Misa cantada y sermón en conmemoración de la Segunda Dominica de Adviento.

El sermón versará sobre el Evangelio de la Dominica: **San Mateo XI, 2-10: «Jesús da testimonio de sí y de su Precursor.»**

Gabriel BLANCO.

APOSTOLADO DE LA ORACION DEL SANTO ANGEL

El día 4 primer domingo de mes a las 8, a. m. misa con comunión general, después se impodrán Medallas. A las 9 misa solemne con sermón. Por la tarde rosario y la bendición con S. D. M.

La Presidenta,

Amelia Bellini,

Habana, diciembre 3 1932.

I-C 40939 2 Dic. 3

MOVIMIENTO HABIDO EN EL SANATORIO LA MILAGROSA DE CATOLICA CUBANAS

Durante la semana que comprende del 19 al 25 del pasado mes de noviembre, el movimiento habido en el Sanatorio de La Milagrosa de las Católicas Cubanas, ha sido como sigue:

Las consultas de los doctores Romero, Camacho, Cabrera Macías, García López, Sotolongo, Padilla, Gros, Chicoy y Oculista Manuel Antón, se han visto muy concurridas. Las operaciones de alta cirugía, llevadas a efecto por el doctor Emilio Romero, han demostrado una vez más su profundo conocimiento de la cirugía, operación de cesárea estando ya la enferma completamente restablecida. Los nacimientos han sido 9 asistidas las socias por el doctor Antonio Camacho. El especialista de nariz, oidos y garganta, doctor José Gros, operó 19 casos. Metabolismos por el especialista doctor Guillermo García López 15; consultas 675, visitas a domicilio, doctor Cabrera Macías 54, radiografías 36, fluoroscopias 47; aplicaciones de luz alpina 21, aplicaciones diatermia 59; rayos ultra-violeta 10; inyecciones intravenosas 234; intramusculares 475; curaciones 156; drenajes biliares 16; análisis, conteos, auto vacunas, reacciones etc., 113; consultas oculista doctor Manuel Antón, 30; trabajos ejecutados a las asociadas por los dentistas doctores Gualda y Vall-llovera 87; proporcionándose además todas las medicinas y patentes necesarios.

SOCIEDADES CUBANAS

«NOCHE INVERNAL»

Será la fiesta cumbre.

Dado el entusiasmo con que la Sección de Recreo y Adorno del Centro de Dependientes, ha venido laborando para el mayor lucimiento de la misma.

La fiesta «Noche Invernal».

Estará rodeada de poderosísimos incentivos.

El palacio social presentará esta noche una artística iluminación y un regio decorado floral, que será una obra de arte y exquisito gusto.

En la parte bailable.

Un programa selecto.

Verdaderamente atrayente y extenso, que interpretarán, el ya famoso creador del «danzonete», Aniceto Díaz; la Orquesta de Belisario López, los Sextetos «Romeu», «Nacional» y «Sonora Matancera», en alternativa con los profesores Hremanos Martínez.

Una gran fiesta.

De carácter social.

A la que presentarán el realce de su presencia, las más encantadoras damitas de nuestro mundo elegante y social.

JUVENTUD DEPORTIVA LUYANO

Grandiosa y atrayentísima.

Fiesta bailable.

Organizada por la entusiasta Directiva, de la «Juventud Deportiva Luyanó» para esta noche en su sede social de la Calzada de Güines número 83, Luyanó.

Una fiesta magnífica.

Para la cual se advierte el mayor entusiasmo entre la juventud bailadora. Ejecutarán los bailables la orquesta de Marcelino González con su cantante Alfredo León, y el popular Sexteto «Segundo Nacional».

Promete resultar animadísima.

«NOCHE AZUL»

Grande, atrayente.

De poderosos atractivos.

Llamada a constituír la fiesta más lucida de esta noche, ya que a la misma darán esplendor y lucimiento la más selecta concurrencia.

Nos referimos al suntuoso baile de sala, que bajo la poética denominación de «Noche Azul», tendrá lugar esta noche en el aristocrático palacete del «Centro de Instrucción y Recreo», de Santiago de las Vegas.

Tocará la orquesta de Calixto Allende. Y también el «Septeto Habanero».

«REGIA VERBENA»

Esta noche tendrá lugar en la Sociedad de Propietarios de Santa Amalia, en sus amplios dominios de la Avenida núm. 24.

Distinguidas señoritas.

Atenderán los kioscos.

Además del Barrio «Cubano», que estará bajo la dirección de Bianchi y el doctor Victoriano Martínez. Habrá un Barrio «Español» que será dirigido por las distinguidas señoritas Josefina Font, Lolita Soto, Lilia López, Rafaela Ibáñez, Teresa González, Bertha Silva, Delia González, Angela Fernández, María M. Gómez, Lila Fernández, Tina Gómez de la Peña, Amalia Rodríguez, Graciela Fernández, Nena Gómez, Rosa López, Juanita Padilla, Josefina de Celis, Teresita López, Herminia González y otras más.

El programa de los bailables, estará a cargo de renombrados conjuntos, cuyos nombres se reservan como una de las muchas sorpresas de esta encantadora fiestecita.

MATINEE BAILABLE

Mañana domingo.

Se efectuará en los amplios salones del Centro Castellano, organizado por la Sociedad «Juventud Hércules» que con tanto acierto preside el estimado amigo, señor Pedro Muñiz Carrera.

Muy atractivos los preparativos.

Para asegurar su éxito.

Entre los conjuntos contratados figurarán el Jazz-Band «Dryalis», la orquesta de Corman y el renombrado Sexteto Habanero.

Existe la mayor animación para concurrir a este simpático evento social tardeño.

FIESTAS EN PERSPECTIVA

De las cuales hablaré en la Sección del lunes. Son entre otras:

La Verbena de «Los Globos».

En la Sociedad «Curros Enríquez».

La Verbena del Club Atlético de la Habana.

Con los mejores conjuntos que se recuerden en fiesta alguna.

Gracias por las invitaciones.

Manuel A. CALVO.

ANUNCIOS CLASIFICADOS DE ULTIMA HORA

ALQUILERES

A-1 Habana

ALQUILO MONSERRATE 139, frente a la Estación de Policía, piso primero, moderno, sala, 3 habitaciones, baño intercalado, comedor al fondo, cocina y calentador gas. Informes: Manzana de Gómez 240. Telf. A-4893.
A-1 40917 2 Dic. 10

SE ALQUILAN: BELASCOAIN número 125, entre Reina y Estrella, precioso, fresco y ventilado segundo piso, 3 habitaciones, baño intercalado con calentador, cocina de gas. Para más informes: Manzana de Gómez 240. Telf. A-4893.
A-1 40923 2 Dic. 10

REVILLAGIGEDO 1. Alquilo bonitos y ventilados altos, sala, recibidor, 3 habitaciones, servicio intercalado, comedor al fondo; otra habitación con baño y servicio en azotea, de 9 a 11 y 2 a 5.
A-1 40911 2 Dic. 7

ALQUILO: SOLEDAD C., entre Animas y Virtudes, bonito y fresco piso alto, sala, comedor, 2 habitaciones, cocina y baño. $18.00. Telf. M-7450.
A-1 40880 2 Dic. 9

ALQUILO MODERNOS ALTOS, de esquina, Antón Recio 45 y Rubalcaba, sala, comedor, dos cuartos, baño moderno, balcón en sus frentes, azotea y cocina. $16.00.
A-1 40887 2 Dic. 9

SE ALQUILA EL PRIMER piso de la casa Barcelona número 4, compuesto de sala, recibidor, tres habitaciones, baño intercalado, comedor, cocina, cuarto y servicios de criados. Abundante agua. Informes: Telf. A-0371.
A-1 40894 2 Dic. 9

ALQUILO PRIMER PISO de la casa San José 63, entre Lealtad y Escobar, compuesto sala, recibidor, 3 habitaciones, salón de comer, baño intercalado, cocina y cuarto para criados, con sus servicios sanitarios. Llave, segundo piso. Informes: Manuel Rodríguez, «La Dichosa», Obispo y Compostela. M-1804.
A-1 40900 2 Dic. 6

ALQUILO MODERNOS bajos, Antón Recio 71, pegado a Vives, dos habitaciones, baño, intercalado cocina carbón y gas. Precio: $17.00 Llave en bodega. Informan: Cárdenas 36-, 2o. piso.
A-1 40933 2 Dic. 5

A-2 Vedado y Príncipe

ALQUILO: VEDADO, Calzada esquina a 14, bajos, con portal, sala, comedor, 4 habitaciones, baño, servicios criados. Llave en los altos. Informes: Manzana de Gómez 240. Telf. A-4893
A-2 40918 2 Dic. 10

ALQUILO EN EL VEDADO, Calle 14 entre Línea y Calzada, chalet moderno con sala, comedor, cocina, cuarto de criados y garage, en los bajos y terraza, cuatro habitaciones y baño, en los altos. Informes: Manzana de Gómez 240. Telf. A-4893.
A-2 40921 2 Dic. 10

VEDADO: ALQUILO A. número 266, bajos, entre 27 y 29, acera brisa, jardín, portal, recibidor, sala, saleta, 3 habitaciones, lujoso baño intercalado, demás comodidades modernas, cuarto, servicio criados, esquina 29, Colegio Monjas L. Estonac. Fiador satisfacción. Informes, en los altos.

ALQUILO: TERCERA esquina a F., Vedado, chalet moderno, portal, sala, hall, comedor, cocina, cuarto con servicios de criados y gran terreno para jardín, en los bajos y cuatro habitaciones, dos baños y terraza, en altos. Informes: Manzana de Gómez 240. Telf. A-4893.
A-2 40922 2 Dic. 10

SE ALQUILAN MODERNOS, altos, 11 número 135, entre L. y K., 4 cuartos, terraza, sala, hall, comedor, baño intercalado de color, garage, etc. Informes, bajos y en Obispo 105.
A-2 40912 2 Dic. 9

MODERNO CHALET, CALLE F. número 15, entre 9 y Calzada, Vedado, compuesto de dos plantas, seis habitaciones de dormir, dos baños, servicios, garage. Informes, en la misma. Telf. F-5453. Se puede visitar de 10 a 12 de la mañana, y de 2 a 4 de la tarde.
A-2 40889 2 Dic. 9

E. No. 10-A ENTRE 7 y 9 altos. Se alquilan elegantes y fresquísimos. Recientemente construidos. Sala, 4 dormitorios, etc. A-7625 de 3 a 5.
A-2 40941 2 Dic. 6

A-4 Marianao y sus Repartos

CHALET ESQUINA rodeado de jardín, portal, sala, saleta, 6 habitaciones, baño, garage, gran terreno, para cría o siembra, acabada pintar, carro en 1 esquina, $25. U-3627, Pruna y Línea, una cuadra antes de Luisa Quijano. Marianao.
A-4 40945 2 Dic. 5.

A-5 J. del Monte y La Víbora

ALQUILO: ARMAS 58, CASI esquina a Santa Catalina, sala, comedor, 4 habitaciones, baño, cocina y bonito patio. Se da muy barata. Telf. M-7450
A-5 40888 2 Dic. 9

ALQUILO BONITA Y BIEN situada casa, Gertrudis 5 y medio, entre Calzada y Primera, portal, sala, saleta, cuatro habitaciones, doble servicio. Precio: $20.00.
A-5 40883 2 Dic. 7

QUIROGA 5, BAJOS, moderna, sala, saleta, 3 cuartos, baño, cocina, garage, cuarto chofer. Quiroga 5-A., bajos, sala, gabinete, 2 cuartos, comedor, baño, cocina. Quiroga 5-B., bajos, sala, comedor, 2 cuartos, baño, cocina. Llaves, 5-B., altos. Informes: I-3893. Se desean garantías.
A-5 40895 2 Dic. 12

ALQUILERES

A-6 Luyanó

SE ALQUILAN EN CONCHA y Guasabacoa, bajos modernos, con portal, sala, dos habitaciones, cocina y baño, desde $14.00. Manzana de Gómez 240. Telf. A-4893.
A-6 40919 2 Dic. 19

A-7 Sto. Suárez y Mendoza

LACRET 507, DOS CUADRAS tranvías Alquilo altos, muy bonitos, recibidor, sala, 3 cuartos, comedor, cocina, baño, calentador, cuarto criados. Telf. I-7509. Llaves, bodega.
A-7 40890 2 Dic. 9

B-1 Casas-Apartamentos

8 y 19
VEDADO
LUJO, CONFORT y ECONOMIA
1-a-4 cuartos, luz, teléfono, frigidaire radio, garage, criados, piscina, restaurant
F-6635

B-2 Naves y Locales

ALQUILO EN LUZ Y OFICIOS, local de esquina, propio para establecimiento, con varias divisiones y servicios. Informes: Manzana de Gómez 240. Telf. A-4893,
B-2 40920 2 Dic. 10

B-4 Habitaciones

HERMOSA HABITACION con vista la calle. Ganga: $9.00; otra en la azotea, para hombre solo. Ganga: $4.00, $5.00 y $6.00. Salud 20, altos.
B-4 40908 2 Dic. 6

NO ALQUILE SIN antes ir a Galiano 90, entre San Rafael y San José (punto superior) Desde $7 habitaciones chicas y grandes, juntas o separadas, lavabos agua corriente, baño caliente, estricta moralidad, con o sin comida. Precios baratísimos. También solicito socio habitación, todo confort. Si desea comida, es superior.
B-4 40944 2 Dic. 5

SE SOLICITAN

S-12 Solicitudes-Varias

SE SOLICITAN PERSONAS
Que padezcan enfermedades de la piel, recientes o antiguas y rebeldes, a todo tratamiento y especialmente Linfangitis, para darle muestras o aplicaciones gratis, de «Acetolia Robaina». De venta en todas las farmacias. Enviaremos muestra por Correo, al recibo de 6 centavos (seis). Infanta 59, esquina Estrella.

SE OFRECEN

O-1 Criadas y Criados

SE DESEA COLOCAR una joven española, de criada de mano o manejadora; tiene buenas referencias. Informes: Telf. X-2256.
O-1 40924 2 Dic. 5

SE DESEA COLOCAR una señora española, de mediana edad; sabe su Informes: F-4074.
O-1 40902 2 Dic. 5

UN JOVEN JAPONES, CRIADO de mano y jardinero, desea colocarse en casa particular o finca; también obligación y tiene buenas referencias, tiene buenas recomendaciones. Llamen: Luis Iwa. Telf. A-6931.
O-1 40897 2 Dic. 5

DESEA COLOCARSE una joven para comedor, cuartos, a todo servicio, a certa familia tiene buenas referencias de casas anteriores. Informan: I-7437.
O-1 40934 2 Dic. 5

SE DESEA COLOCAR un joven español, para criado de manos, bodega o cualquier otro establecimiento. Tiene referencias. Telf. F-2654.
O-1 40936 2 Dic. 5

O-2 Cocineras y Cocineros

MUCHACHA ESPAÑOLA, desea colocarse de cocinera, repostera, sabe cocinar bien a la española y criolla; hace plaza, si se desea y duerme fuera. Sueldo, no menos de $23.00. Telf. FO-2667.
O-2 40875 2 Dic. 4

DESEA COLOCARSE un buen cocinero y repostero, de mediana edad, mestizo; buenas referencias. Telf. F-6212.
O-2 40896 2 Dic. 5

UNA JOVEN ESPAÑOLA, desea colocarse para cocinar y limpiar solo o para cocinar y limpiar, siendo corta familia; desea buena casa, es formal y trabajadora. X-3027.
O-2 40210 2 Dic. 5

SE DESEA COLOCAR una señora española, para cocinar y ayudar algo a la limpieza; prefiere un matrimonio solo o corta familia; en la misma, otra por horas o criada de mano. Telf. F-5739.
O-2 40907 2 Dic. 5

SE OFRECE JOVEN ESPAÑOLA, panejadora, es seria y trabajadora; tiene inmejorables referencias. Informa criada de comedor, cuartos o manes: F-6086.
O-2 20761 1 Dic. 4

SE DESEA COLOCAR una joven de color, para cocinar, entiende de repostería fina duerme en la colocación si no es buen sueldo no moleste. Llamar tel.fono F-5803.
O-2 40935 2 Dic. 4

UNA SEÑORA española desea colocarse de cocinera, sabe cocinar a la criolla y española y sabe de repostería, otra en la misma para cocinar y impiar. Duermen afuera y tienen referencias. Teléfono A-4162.
O-2 40930 2 Dic. 5

SE OFRECEN

O-2 Cocineras y Cocineros

DESEA COLOCARSE una muchacha española, para cocinar; sabe cumplir y tiene buenas referencias. Llame: I-1944.
O-2 40898 2 Dic. 5

O-6 Choferes

SE OFRECE UN JOVEN español, para chofer, particular y comercio. Telf. I-6245.
O-6 40884 2 Dic. 7

O-7 Costureras, Modistas y Sombrereras

COSTURERA DESEA colocarse para la limpieza de habitación y coser; tiene buenas referencias de donde trabajó. Informan: teléfono A-6537.
O-7 40937 2 Dic. 4

SE VENDEN

V-1 Casas

EN MAZON
Entre San Rafael y San José, hermosa casa, que vale $3,000.00, en $18,000.00. Dando $3,000.00 de contado. Informes: U-5949.
V-1 40909 2 Dic. 6

V-8 Instrumentos de Música

SE VENDE UN PIANO nuevo, marca Giralt». Muy barato. Cerrada del Paseo 28, altos.
V-8 40929 2 Dic. 5

V 12 Objetos-Varios

SE VENDE MUY BARATO, vidrieras de cristal, propias para establecimiento, así como carpetas y burós, con grandes divisiones, para guardar papeles y también una prensa. Aguiar núm. 101.

PROFESIONALES

DR. MARIO LUIS GARCIA
Ex-médico de la Asociación Dependientes. Medicina General. Especialmente Vías Digestivas. Consultas Módicas, diarias de 1 a 3 $1.00. Turnos especiales, U-6428 San Lázaro 305-D. entre Hospital y Aramburo P-1

VENEREAS-BLENORRAGIAS
Antiguas, mal curadas, aunque tesesperadas Próstata impotencia. Esterilidad Curaciones garantizadas, pocos días. Sistema nuevo, doctor Winkelmann, especialista alemán. Campanario 57, esquina a Concordia. Consultorio Alemán Prof.

DR. ABELARDO LABRADOR
Consultas gratis, 2 a 12 a. m. Pagas, 3 a 5 p. m. Enfermedades señoras, flujos crónicos, metritis, bronquitis, corazón, riñones, diabetis, reumatismo crónico, enflaquecimiento. Inyecciones Neo-Salvasán, Angeles 3, entre Reina y Estrella. Telf. A-0801. Prof.

DR. E. PERDOMO
Estrechez de la orina, Hidrocele, Sífilis, Impotencia. Calle C. número 4; altos, de 1 a 4. Vedado, teléfono F-4822 Prof.

DR. FRANCISCO J. DE VELASCO
Corazón, Pulmones, Estómago. Intestinos

DR. RUBEN DE VELASCO
Corazón, Pulmones, Enfermedades de los niños. Consultas de 12 a 2 y de 1 a 3 días laborables. Horas especiales, previo aviso. Salud 34. Telf: A-5418. Prof.

DR. HORACIO FERRER
Oculista. Consultas de 2 a 6 de la tarde, $5.00. Consultas a horas fijas, durante todo el día. $10.00 Línea y L, Vedado. Teléfono F-4831. Prof.

POLICLINICA INTERNACIONAL
Director: David Cabarrocas, San Miguel 130, entre Lealtad y Escobar. U-2737 Cuando vaya al Hospital, Casa de Socorro o Sociedades, fíjese en la Policlínica Internacional. Da gratis consultas, reconocimientos, Rayos X., Rayos Ultravioleta, Luz Alpina, medicinas, inyecciones intravenosas, análisis, curas, etc. Consultas, de 11 a 8. Prof.

DR. MANUEL LOPEZ PRADES
Graduado Madrid y Habana, 42 años ejerciendo Enfermedades de la sangre, pecho, señoras y niños. Partos. Tratamiento especial curativo de las afecciones genitales de la mujer Consultas diarias de 9 a 11 y de 1 a 3. Gratis, martes y viernes. Amistad 95 altos. Prof.

ALQUILERES

A-1 Habana

ESUPENDO EIFICIO MODERNO, para comercio, idustria, 500 metros, Merced 93, bajos; altos, suntuosas oficinas. Inmediato Egido, Ward, Terminal. Barato, habiendo garantías. Informes: Escarpentier. A-7636, Cuba núm. 90.
A-1 40901 2 Dic. 17

SE ALQUILAN LOS ALTOS de la casa Carmen 54, sala, saleta, 3 habitaciones, baño, terraza al fondo, gas, carbón. $27.00. Informes: A-3073.
A-1 40891 2 Dic. 12

SE ALQUILAN los bajos de la moderna casa San Lázaro 299 entre Soledad y Aramburo compuestos de sala, recibidor, cuatro habitaciones, comedor al fondo, baño completo, cuarto y servicio de criados. Precio rebajado. Puede verse a todas horas. Informes: A-7501.
A-1 40853 1 Dic. 6

ALQUILO ALTOS, ESTRELLA 11, entre Amistad y Aguila, sala, comedor, tres cuartos, baño y cocina. Puede verse de 2 a 5.
A-1 40789 1 Dic. 5

ALQUILERES

A-1 Habana

CASITA EN $14.00
San José 124-K., por Marqués González. Se alquila en $14.00, una casita, (Accesoria), compuesta de un espacioso apartamento, cocina y servicios sanitarios. A cabada de pintar. Llaves en la fonda de la esquina. Informes: Francisco Torres, Edificio «Bacardí», Apartameneto 401. De 10 a 12 a. m., y de 3½ a 5½ p. m. Telf. A-7830.
A-1 40914 2 Dic. 5

SE ALQUILA
Hermosa casa segundo piso Teniente Rey 26 con frente a Cuba, compuesta de recibidor, sala, 3 cuartos, baño moderno, comedor, cocina y servicio criados Hay elevador.
A-1 40847 1 Dic. 8

ALQUILO BARATO moderno segundo piso, Rayo 66, cerca Reina. Sala, comedor, cuatro cuartos, calentador, baño intercalado. Informan: A-1529. La llave en el primer piso.
A-1 40862 1 Dic. 11

ALQUILO GLORIA 204, a pocos pasos de Belascoaín. Cuatro Caminos, Cristina; Plaza Mercado, etc. Por donde pasan todos los tranvías de la Habana. Trato directo. Calzada de Jesús del Monte número 438½, enrte Luz y Pocito. Teléfono I-1132.
A-1 40860 1 Dic. 4

ALQUILO ACABADOS de pintar los altos y bajos de Vives 82. entre Alambique y Florida por donde pasan todos los tranvías de la Habana. Informan: Jesús del Monte 438½, entre Luz y Pocito Telf I-1132.
A-1 40859 1 Dic. 4

ALQUILO $16 18 y 20.00 altos y bajos. Sala, comedor, tres cuartos, dos baños y cocina. Carlos III, esquina Almendares. Informes y llaves, Bodega, U-6772.
A-1 40857 1 Dic. 4.

SE ALQUILAN BAJOS de Oquendo 43, entre Estrella y Maloja, 5 cuartos, cocina gas. Se dan baratos. Llaves, Estrella 195. Dueño; Rayo 60, altos, entre Bolívar y Estrella.
A-1 40775 1 Dd. 5

GLORIA 55, CASI ESQUINA a Suárez. Se alquila en $19.00, cómodo y fresco primer piso, acabado de fabricar. La llave en los bajos. Informes; Bernaza 23, tintorería.
A-1 40762 1 Dic. 5

CRISTO 21. ALQUILO barato estos modernos altos, sala, comedor, tres cuartos, baño intercalado completo, cocina de gas, cuarto y baño criados. Llaves número 20. Telf. A-0698.
A-1 40763 1 Dic. 6

BERNAL 28, ALTOS, casi esquina a Aguila, modernos, sala, saleta, 2 cuartos, motor para agua. Llave, bajos, de 10 a 5. Informes: Telf. A-5418
A-1 40815 1 Dic. 11

BELASCOAIN 44
Se alquilan frescos y cómodos altos de esta casa. (Lo mejor de Belascoaín), sala, recibidor, gabinete, comedor, 6 habitaciones, lavabo, baño intercalado de lujo, habitación y servicios criados, cocina carbón y gas, calentador de gas. Informes: Ferretería «Capitolio», Belascoaín 48.
A-1 40817 1 Dic. 11

PORVENIR 6, ALTOS, entre Habana y Compostela. Alquilo una casa moderna; tiene dos habitaciones, sala, comedorcito, baño moderno completo, cocina. Precio de situación. Informes: M-3819.
A1 40822 1 Dic. 6

CASAS EN GANGA
Se alquilan, planta baja de Aguacate 52, inmediato O-Reilly, propia para familia, comercio, oficinas, etc.

LAGUNAS 10, INMEDIATO Galiano, hermosas viviendas, altos y bajos, cuatro habitaciones, baño completo, etcétera.

AGUILA 51, ESQUINA a Animas, viviendas modernas, económicas, sala, dos habitaciones, baño intercalado, comedor al fondo.

PICOTA 54, ALTOS, modernos, de lujo, cuatro habitaciones, baño intercalado, comedor al fondo, inmediato la Terminal y Merced. Precios de situación. Telf. M-2457.
A-1 40799 1 Dic. 6

LEA, QU ELE INTERESA: EN $18.00, POR SU PRECIO, NADA MEJOR
Se alquila en $18.00, que resultan $15.00, la cómoda y ventilada casa baja, calle Agustín Alvarez número 7, a dos cuadras de Belascoaín y una del Nuevo Frontón. A cabada de pintar, compuesta de sala, saleta corrida, tres habitaciones, cocina, patio y demás servicios, con abundante agua. Calle pavimentada y alumbrado toda la noche. Vecindario de Moralidad. Al inquilino que pague puntualmente, se le cobrará solamente $15.00. Las llaves en el número 10. Informes: Edificio «Bacardí», Apartamento 401, Francisco Torres. De 10 a 12 a. m., y de 3½ a 5½ p. m. Telf. A-7830.
A-1

HORROROSA GANGA
En $20.00, se alquilan los lujosos y modernos bajos de Benjumeda número 48, entre Marqués González y Oquendo, a dos cuadras de Belascoaín, acabados de pintar, compuestos de sala, saleta corrida, tres habitaciones, baño completo intercalado, calentador, cocina, etc. La llave al doblar, Pasaje Agustín Alvarez número 10. Informes: Edificio «Bacardí», Apartamento 401. Francisco Torres. Telf. A-7830. De 10 a 12 a. m., y de 3½ a 5½ p. m.
A-1

O-REILLY 98
Alquilo primero y segundo, juntos o separados, acabados de decorar, situados en lo mejor de esta calle. Cada uno con amplio salón al frente, recibidor, cuatro cuartos con lavabos, comedor, baño completo, cocina de gas y carbón. Propios para familias, modistas o profesionales. Véalos, precio de situación. Llaves e informes en el 116, Optica "La Gafita de Oro".
A-I

FOLLETIN 4

Concordia MERREL

EL CRISOL DEL MATRIMONIO

(ORDEAL BY MARRIAGE)

Versión española de J. GOL.

1º de Junio de 1932.
NUMERO EXTRAORDINARIO

LA NOVELA ROSA
(De venta en «La Moderna Poesía», Obispo 135. Teléfono A-1171)

ba acostumbrado a que las mujeres le trataran como si fuera más interesante que un chiquillo. Su amistad con ellas había sido siempre un seguido de escaramuzas en la eterna línea de fuego...

Y aquella muchacha le miraba sencillamente como si nada más fuera «un objeto» confiado a su cuidado por algún tiempo; y eso ya empezaba a picarle.

Se incorporó ligeramente, apoyándose en el codo y preguntó:

—¿Y cómo sabe usted que volverán los recuerdos? Es una cosa muy molesta no comprender...

Y como una criatura enfadada, golpeó el sofá de cuero con su puño cerrado.

—¡Calma!... ¡Mucha calma! —exclamó miss Clare levantándose y acercándosele. Y mientras con una de sus manos, hábiles y ordenadoras, le obligaba a recostarse, con la otra le tomó el pulso.

El no pudo menos de reírse, aunque eso le sacudía el pie enfermo. Le miraba desconcertado y divertido al mismo tiempo, pero ella, impasible, no separaba la vista de su reloj.

—No me explico cómo he podido llegar a confundir una persona tan competente y práctica como usted, con un angel—le dijo burlonamente. Pero miss Clare no se dió por aludida y continuó tomándole el pulso.

«Hay que reconocer — siguió diciendo —que los ángeles no son nada prácticos y cometen las más graves imprudencias. Por ejemplo: Andar descalzos por encima de las nubes.»

Miss Clare continuaba tomándole el pulso.

—Los ángeles son...— iba a continuar; pero ella, impasible, dejando su muñeca y como si él no hubiese dicho absolutamente nada, exclamó:

—Yo creo que el pulso está normal...

Y volvió a sentarse en el sillón.

No hay que decir cómo aumentó eso su indignación. Cuando uno ha sido mimado por la suerte durante cuatro años de vida fácil y feliz; cuando uno ha sido el centro de su círculo particular cuando todas las cosas que uno ha hecho han sido siempre recibidas como las más acertadas y originales y las que ha dicho, celebradas con grandes carcajadas, forzosamente tiene que encontrar irritantes de una manera desmedida los modales de una persona como miss Clare.

Duann sentía con tal fuerza la necesidad de sacudirla, que dijo precipitadamente:

—¡Miss Clare! ¿Sabe usted quién soy yo?

—Naturalmente siendo secretaria de mister Voyle ya puede usted comprender que el nombre de usted es completamente familiar.

—¿Pero ¿quién diablos es ese mister Voyle?

—¿No ha recibido usted un telegrama suyo, en el cual le anunciaba que vendría a verle esta mañana?

—No, ¿por qué? ¿Qué quiere ese señor?... ¿Acaso le debo algo?...

—¿Deberle algo?... —exclamó ella sorprendida por aquella pregunta tan absurda.

—Bien, no importa. Continue.

Ella se inclinó ligeramente hacia delante, y cruzando sus hábiles manos sobre sus rodillas, continuó:

—Pues mister Voyle ha venido esta mañana, pero no ha encontrado a nadie en su casa de usted. Entonces ha intentado llamarle por teléfono y se ha encontrado con que usted se había dado de baja...

—No; me lo han quitado. La Compañía tenía la pretensión de que uno les favoreciera con el pago... Bueno ¿Y qué más?

—Como mister Voyle sólo está en la ciudad por unos días y sus ocupaciones son muy urgentes, me ha mandado para fijar una entrevista con usted, a ser posible para mañana. Yo estaba en la puerta cuando le trajeron; y el palafrenero...

—Hooton— interrumpió Duan. —Es uno de los mejores de su clase.

—Pues bien Hooton me pidió que le ayudara y que permaneciera en compañía de usted mientras él iba a buscar al doctor.

—Ha sido usted muy amable, señorita...

—¡Oh! Yo no podía dejar a usted desmayado...—dijo miss Clare con la misma naturalidad que si hablara de cualquier paquete confiado a su vigilancia. Pero fué tal el tono en que lo dijo, que Duan se sintió absolutamente igual a un paquete liado con papel de embalaje y atado con un cordel y todo. Fué el sentimiento más desacostumbrado y más irritante que experimentó en su vida.

De pronto se repuso y, continuando sus cavilaciones, exclamó:

—¡Bueno! Sea usted quien sea, también puede saberlo todo.

Y procedió a relatarle su verdadera situación económica.

—Como puede usted ver— dijo al final, —no he recibido ese telegrama por la sencilla razón de que hace muchos días que no me he acercado a mi casa. Los acreedores me bombardeaban sin tregua. No he recibido, pues, ni cartas, ni flores, ni telegramas, ni diamantes desde hace más de una semana.

Y se quedó mirándola para ver el efecto que le producían aquellas palabras que él mismo juzgaba chocantes. ¡Qué largo era esperar sus manifestaciones! Si por lo menos le hubiese mirado con aquellos ojos fríos que todo lo resumían... Pero ella sólo añadió:

—Así, tampoco debe de haber recibido usted la intimación del abogado...

—Tampoco.

—¡Ah! Entonces no es que usted no se acuerde. Es que usted lo ignora todo por completo. Eso lo explica.

—¿Qué eso lo explica? Y, ¿qué es lo que explica, señorita?

—Señor: Hooton me rogó que le evitara toda molestia...— dijo ella mirándole circunspecta.

—¡Pero, señorita! — exclamó exasperado. —No entender nada de lo que a uno le están diciendo es igual que tenerle sobre ascuas.

Miss Clare no hizo ningún caso de la impaciencia de Duan.

—Creo— dijo hablando consigo misma —que lo mejor será hacer lo que me parezca.

—¡Y yo estoy seguro de que su parecer es la cosa más espantosamente cómoda y acertada que se puede hacer en la inmensa extensión del mundo entero! —aulló Duan.

Pero ella tampoco esta vez le hizo ningún caso y sentándose en el sillón, dijo pensando en voz alta:

—Ahora mismo. —Y dirigiéndose a Duan le preguntó solemnemente: —Mister Harford: Si yo le explico todo eso, ¿me promete usted recibir mis noticias fríamente?

—Le prometo ser completamentet antártico.

—Es que el choque puede ser muy violento...

—Tendré una gran satisfacción si usted me dice algo que pueda «chocarme».

—¡Haga usted el favor —protestó ella. —¡No se trata de ninguna broma!

—Miss Clare— continuó él con aire provocativo. —¿Ha hablado usted alguna vez en broma?

—No; aunque puedo hacerlo.

—¡Ah! Estoy convencido de ello. Pero... ¿Ha encontrado usted nunca algo que no pueda hacer?...

Duan se divertía gastándole estas bromas, mas no obtuvo respuesta alguna a su humorismo.

—Se trata...—continuó ella impasible,—de su tío mister Jeremías Harford.

Duan prestó atención repentinamente.

—Y, ¿qué le ocurre a mi tío? .. —preguntó.

—Su tío.. ¡ha muerto! — murmuró titubeando y sin quitarle la vista de encima.

—¡Pobre viejo tío Jeremías! —murmuró indiferente Duan. Y continuó, de pronto:—Mire, señorita, yo siempre lamento que alguien se muera. ¿Comprende?... ¡Debe ser una cosa tan aburrida!... Pero no me gustan las hipocresías. Yo no puedo mostrarme desolado por su muerte. Si usted esperaba eso, estaba usted muy equivocada. Tío Jeremías y yo nunca habíamos congeniado.

—Lo suponía; nunca le había oído hablar de usted. Me imagino que debía de ser muy difícil vivir con él...

—¡Dificilísimo! Puede usted creer lo así.

—La verdad es que, en la oficina siempre se mostraba...

Miss Clare se interrumpió un momento y de pronto continuó con cierta viveza:

—El caso es que su tío Jeremías ha dejado un testamento por el cual le nombra a usted heredero universal suyo.

Duan se incorporó rápidamente sobre los codos y se quedó mirando estupefacto a su interlocutora.

—¿Qué: el viejo negocio de importación...preguntó atónito.

Ella asintió.

—¿Y quién le ha aconsejado que haga eso?

—Usted es el único Harford que queda —insinuó ella.

—¡Santo Dios! — exclamó Duan sin salir de su sorpresa.

—Mister Voyle, del cual le hablaba antes, ha sido durante largos años el apoderado del negocio..

Duan oía la voz musical de miss Clare a través del torbellino de sus pensamientos.

—Entonces —exclamó de pronto, mientras los colores le subían al rostro,—¿no estoy arruinado? ¿Y he estado pasando todas esas angustias inútilmente?... ¡Y aquella cua-

M.E.C.D. 2016

ALQUILERES

A-1 Habana

PALACETE: VICTOR MUÑOZ número 14, (Sitios), lo mejor de la calle, pegada Angeles, nueva, espléndida sala, saleta, lujoso baño, $25.00. Informes: Escarpenter, Cuba 90. Telf. A-7636.
A-1 40798 1 Dic. 10

BAJOS SAN LAZARO 134. Sala, comedor,, 4 habitaciones, baño intercalado, cocina, criados, $35. Altos San Lázaro 134. Sala comedor, 4 habitaciones, baño intercalado, salón alto criados, cocina. Llave bodega. F-2313. F y 19, Vedado $40. A-1

CONDESA 41 ENTRE ESCOBAR Y Lealtad, primer piso, sala, comedor, dos cuartos, baño intercalado, cocina gas. $20.00. Llave bogeda, Concepción de la Valla esquina a Escobar. Informes M-7203. A-1

CONDESA 3, casi esquina Campanario. Primer piso, sala, comedor, tres cuartos grandes, cocina gas, baño $25.00. Llave Bodega enfrente. Informes M-7203. A-1

EN GALIANO y Concordia. Lo más céntrico de La Habana. «Edificio Zendegui», ventiladas y modernas casitas: sala, comedor, tres habitaciones, baño intercalado y cocina. Precios económicos. Informan F-6348. A-1

BELASCOAIN ESQUINA San Miguel Alquilo primero y tercer pisos, modernos, claros, ventilados, con todas comodidades. Muy baratos. Informes en los bajos, peletería «La Noble Habana». A-1

ALTOS HERMOSOS, Escobar 8. Sala, comedor, 3 habitaciones, baño. Llaves en los bajos. F-2313. F y 19, Vedado. Precio $25. A-1

ESTEVEZ 70, SALA, saleta, 3 cuartos seguidos y uno al fondo, servicios ,ect. Llaves al lado. Informes: Antonio San Miguel 18, entre Gelabert y Avellaneda. Informes: I-1469.
A-1 40595 30 Dc. 8

AYESTERAN 1-A., ALTOS modernos, sala, comedor, hall, tres cuartos, baño intercalado, cocina, cuarto y servicios criados. Informes: Telfs. FO-2259 U-3842. Llaves, bajos. A-1

ALQUILO CASA, Compostela 50-A., entre Obispo y Obrapía, para joyería, exposición de tabacos o modista, con vidrieras y armatostes. Verla: 1 y media a 5 y media. Informes: M-3741. A-1

SE ALQUILAN

TROCADERO 79 BAJOS

Entre Blanco y Aguila, sala, comedor y 2 cuartos. $20.00. Informan: A-9897, M-9871.

JOVELLAR 33

Entre Aramburu y Hospital primera planta, buena casa con 3 dormitorios y demás comodidades. $28.00. Informan: A-9897, M-9871.

LAGUNAS 75, BAJOS

Entre Gervasio y Escobar, sala, comedor, 3 dormitorios, baño y cocina. $25.00. Informan: A-9897, F-2171.

N. 222 ESQ. JOVELLAR

Buenos apartamentos con 3 cuartos. $25.00. Informan: A-9897, F-2171.

GALIANO No. 24, ALTOS

Amplia casa con siete habitaciones y demás comodidades. $55.00. Informan: A-9897, M-9871.

PRINCIPE 35, BAJOS

Sala, comedor, tres cuartos, buen baño. $23.00. Informan: A-9897, M-9871.

ESPADA 5, BAJOS

Sala, comedor, 3 cuartos y baño. $25.00. Informan: A-9798. M-9871.

SAN RAFAEL 61, ALTOS

Entre Lealtad y Campanario, sala, comedor 3 dormitorios, baño y cocina. $28.00. Informan: A-9897, M-9871

CONSULADO 28

Primer piso, casi esq. a Prado. sala, comedor, 4 dormitorios, hall y baño completo. $37.00. Informan: A-9897, M19871.

SAN MIGUEL 274, ALTOS

Entre Infanta y San Rafael, sala, comedor, cuatro cuartos, cocina, cocina, baño y cuarto criado. $35.00. Informan: A-9897, M-9871.

INDUSTRIA 5

Casi esq S Lázaro segunda planta, sala, comedor, 2 cuartos, buen baño y cocina. $25.00. Informan: A-9897, M-9871.

N. No. 221 ESQ. JOVELLAR

Bajos y altos, acabados de pintar, sala comedor, tres habitaciones, baño, cocina. $28.00. Informan: A-9897, M-9871.

LAGUNAS 32

Entre Manrique y Campanario, bajos, sala, comedor, 3 dormitorios y baño. $28.00. Informan: A-9871, M-9897.

RAYO 65

Entre Sitios y Malopa, sala, comedor, 4 cuartos y patio. La llave en Sitios 18. $35.00. Informan: A-9897, M-9871.

ESCOBAR 13, BAJOS

Sala, comedor 2 cuartos, baño y cocina $30.00. Informan: M-9897, M-9871.

FIGURAS 20

Primer piso, sala, comedor, 3 cuartos, baño, cocina. $27.00. Informan: A-9897, M-9871.

NEPTUNO 356, BAJOS

Y segunda planta, sala, comedor, 3 cuartos, cuarto criado, cocina y baño completo. Los bajos $30.00., altos $27.00. Informan: A-9897, M-9871.

NEPTUNO 124

Primer piso, sala, recibidor, tres cuartos, baño, cocina. $35.00. Informan: A-9897, M-9871.

SE ALQUILA: MAZON 35, entre Valle y Zapata, casa moderna de sala, 3 habitaciones, baño, cocina, servicios criados, $22.00. Llaves en la misma. Informes: U-5858. A-1

SE ALQUILAN: ESPADA 15, entre Jovellar y Vapor, casas modernas, de sala, comedor, 2 habitaciones, baño y cocina, $18.00. Llaves e informes: San Lázaro 376, entre Aramburu y Hospital. U-5858. A-1

Casa con Elevador

Primer piso, sala, hall, recibidor, 4 cuartos, 2 baños intercalados lujo, con closets, cocina amplia, cuarto y servicios criados. Fabricada para vivirla su dueño. Es preciosa. Trato con personas responsabilidad. Neptuno y Aramburu. Informa, portero. A-1

HERMOSA CASA, SAN LAZARO 29, (bajos), zaguán, tres entradas, sala, saleta, cuatro cuartos, comedor, pantry, cocina, cuarto y servicios criados, dos patios. Informes, en los altos. A-1

ALQUILO SEGUNDO y tercer piso, con sala, comedor, 2 habitaciones, baño intercalado, cocina y calentador de gas. Informes: Telf. U-6977. A-1

EDIFICIO «RUISANCHEZ», Angeles y Estrella, primer piso, moderno, 3 habitaciones, sala, comedor, baño intercalado, servicios criados. También habitaciones en azotea, para hombres solos. Muy baratas. A-2024. A-1

ANIMAS 177, ALTOS, entre Oquendo y Soledad, sala, comedor, 4 habitaciones, baño intercalado completo, servicios de criados y cocina. Informes: Ramón G. Fernández. Telf U-1157. A-1

ALQUILERES

A-1 Habana

ALQUILO CASAS MODERNAS, Desagüe 75, altos; Franco B., sala, saleta, comedor, tres cuartos, baño, patios, cocina. Alquiler: $18.00 y $20.00. Llaves: Desagüe 55 y Oquendo. A-1

MONSERRATE Y LAMPARILLA

Se alquila segundo piso, sala, comedor, 3 cuartos, cocina, servicio moderno. Informes: Bar «Franco». Telf. M-2211. A-1

LUZ 76, ALTOS

Independientes, ventilados y claros, 4 habitaciones, sala, comedor, cocina de carbón y demás servicios. Llaves e informes: Sol 42. Telf. A-2974. A-1

ALQUILO LOS BAJOS de Chacón 6. con sala, comedor, cuatro cuartos. todo amplio, baño, cocina y demás servicios. Llaves, en la misma. Informes: M-1559. A-1

ALQUILO: $35.00 MODERNOS altos, San Lázaro 276, 4 cuartos; $35.00, modernos altos, Industria 6, 5 cuartos; $20.00, modernos altos, Misión 118, 2 cuartos; $25.00, altos, Belascoaín 203, 3 cuartos; $20, bajos, Merced 19, 3 cuartos. A-1

ACOSTA 28, BAJOS, esquina Damas, próxima Obras Públicas, sala, saleta, tres cuartos grandes, uno chico, patio, cocina, baño. Llave, en los mismos. Telf. F-2130. A-1

NEPTUNO 61, ENTRE Aguila y Galiano. Se alquilan el primero y segundo pisos, con sala, recibidor, cinco cuartos, baño intercalado, comedor, pantry, cocina y servicios de criados. Informes: F-2410. A-1

SE ALQUILAN: SAN JOSE 111, entre Oquendo y Soledad, casas moderna de sala, dos habitaciones, baño, cocina, $14.00. Llaves en la misma. Informes: San Lázaro 376, entre Aramburu y Hospital. U-5858. A-1

SE ALQUILAN: VAPOR 43, entre Espada y Hospital, casas modernas, de sala, comedor, 2 habitaciones, baño intercalado completo, cocina, $18.00 Llaves e informes: San Lázaro 376, entre Aramburu y Hospital. U-5858. A-1

SE ALQUILAN: JOVELLAR 10, entre Aramburu y Hospital, casas modernas de gabinete, recibidor, sala, 3 habitaciones, baño, comedor, cuarto criados, $30.00. Llaves e informes: San Lázaro 376, entre Aramburu y Hospital. U-5858. A-1

SE ALQUILAN: SAN LAZARO 388, entre Hospital y Espada, casas modernas de sala, 2 habitaciones, baño y cocina, $15.00. Llaves e informes: San Lázaro 376, entre Espada y Hospital. U-5858. A-1

SE ALQUILAN: VAPOR 43, entre Hospital y Espada, Apartamentos de 2 habitaciones, baño, cocina, luz, $10.00. Informes: San Lázaro 376, entre Aramburu y Hospital. U-5858. A-1

ALQUILO los altos Aramburu 25 con sala, saleta, 2 cuartos y baño completo; en los bajos la llave. Informan Industria 31. Teléfono M14175. A-1

PRADO 44. Altos espléndidos propios para una Sociedad o familia numerosa. Informan en los mismos de 10 a. m. a 5 p. m. Teléfono A-9553. A-1

$15.00 CASITA ACABADA de pintar, céntrica, cerca Belascoaín y Carlos III, propia para matrimonio, sala grande, comedor, habitación, cocina y servicios. Pocito número 13, bajos. Informes: altos. Telf. U-3622. A-1

SE ALQUILA MUY barata la casa de dos plantas de Alcantarilla 34, entre Aguila y Revillagigedo Informes: Muralla 16. Teléfono: A-2588. A1

ALQUILO HERMOSA esquina, Cárdenas 55, antes, botica, $40.00, para particular o establecimiento. Acabada de arreglar. Llaves: 57, al lado, altos. Informes: Bernaza 23, tintorería. A-1

MERCED 71: ALQUILO piso alto, moderno, sala, comedor, tres habitaciones, baño intercalado, cocina y cuarto de criados, con su servicio. Precio de situación. Telf. U-3925. A-1

ALQUILO PLANTA BAJA, Habana 109, casi esquina Teniente Rey, 300 metros, propia para almacén o depósito. Se da muy barata. $40.00. Llaves, segundo piso. F-1409.

POCITO 51

Saleta, dos habitaciones, baño intercalado, cocina. Precio: $18.00. Informes: F-2134. A-1

CARLOS III NUM. 16-A

Altos, sala, saleta, cuatro habitaciones, baño intercalado, cocina de gas. Precio: $30.00. Informes: F-2134. A-1

MANRIQUE Y SAN JOSE

Por San José, primer piso moderno, sala, comedor dos habitaciones, baño intercalado, cocina, servicio de criados, luz y limpieza escalera. Informan: «Exposición», Manzana de Gómez. M-6643. A1

SE ALQUILAN, los bonitos altos de Lealtad No. 38, entre Virtudes y Animas acabados de pintar, decorados. Sala, recibidor, comedor, 4 cuartos, 2 mas en la azotea. Llaves en la misma. Telf. F-3417. A1

ESTRELLA 239, ALTOS y bajos, sala, comedor, tres cuartos, baño, cocina y patio. Informes: Ramón G. Fernández. U-1157. A-1

SE ALQUILAN LOS ALTOS de Concordia número 81, con 7 habitaciones y los altos de San Rafael número 140, con 4 habitaciones. Informes: F-1714. A-1

SE ALQUILA EL SEGUNDO piso, Lamparilla y Monserrate, media cuadra del Parque, sirve para pequeña sociedad, oficina o para familia, es fresco, acabado de pintar. Informes, en la ferretería. A-1

SE ALQUILAN LAS SIGUIENTES casas: Zanja 126, bajos, compuesta de sala, saleta, tres habitaciones y servicios; Espada 128 y 130, altos; Animas 190, bajos, con iguales comodidades. La llave e informes: Zanja 128, Taller de Acevedo. U-1287; Someruelos 46, bajos, compuesta de saleta, 2 habitaciones y servicios. La llave en los altos, de 1 a 5. Informes: Zanja 128. U-1287. A-1

REBAJADOS: SAN LAZARO 98, altos modernos, frescos, sala, comedor, tres cuartos grandes, baño moderno intercalado, hall, cocina. Informes: M-2863 F-6635. Llaves, de 4 a 6. A-1

SE ALQUILA: CUBA 146, con zaguán, sala, saleta, tres habitaciones, comedor, cocina, patio, baño y servicios y una hermosa habitación alta. Precio: $30.00. Informes: F-5484 F-2809. A-1

MUY BARATOS

Espada 78, bajos, sala, saleta, 3 cuartos y servicios; Espada 80, altos, modernos, sala, saleta, 7 habitaciones, servicios intercalados. Informes, en la misma. Ofrezca lo que pueda. A-4119. A-1

ALTOS DE VIRTUDES 137

Entre Escobar y Gervasio, a la brisa, recibidor sala, comedor, 6 habitaciones, baño, cocina. Alquiler: $50. Informan: U-4350. A1

ALQUILO TERCER PISO, Reina 131, 17 habitaciones, 6 baños. Informes: Galiano 82, Café «Isla». A-1

MODERNOS ALTOS, San Rafael 55, sala, antesala, comedor al fondo, seis habitaciones, de ellas, tres azotea, galerías persianas, baño completo, $35.00. Informes: A-1287. Llaves, bajos. A-1

ALQUILERES

A-1 Habana

MARINA 21, frente al Parque Maceo, Modernos bajos, Portal, sala, comedor, tres cuartos, baño intercalado. $28.000. Informes: A-6420. A1

PRADO 62 ESQUINA a Colón bajos, propios para establecimiento o familia larga. Llave e informes en la misma de 8 a 11 y de 2 a 6. A1

JOVELLAR 14, ALTOS, modernos, recibidor, sala, tres cuartos con closets, comedor, baño intercalado, cuarto y servicios criados. $25.00. Llave bajos. Informes: A-6420. A1

TEJADILLO 5 altos. Sala, comedor, tres cuartos, baño. Cuarto y servicios de criados. $25.00. Informes: A-6420. A1

MALECON 4 AL LADO del Unión Club, con entrada por San Lázaro 24, altos y bajos, propios para club o familia larga. Llave en la misma. Informes, Obispo 16. A1

EDIFICIO «MARTA». Consulado 7, casi esquina Prado, moderno piso alto, con todo confort, al estilo americano. Precio reducido. Hay elevador permanente. Informes, al cortero. A1

CONSULADO 14 ENTRE Prado y Genios, altos modernos. Sala comedor, tres cuartos, baño completo, cuarto y servicios de criados. Informes: A-6420 A1

TEJADILLO 32, BAJOS, amplia casa propia para familia largo o huéspedes. Llaves en los altos. $65.00. Informes: A-6420. A1

ARAMBURU 23 ALTOS, esquina San Rafael, recibidor, sala, comedor 3 cuartos, baño completo y cocina. Llave botica. $30.00. Informes: A-6420. A1

TROCADERO 109, altos, casi esquina Galiano, sala, comedor, tres cuartos baño completo y patio, $30.00. Llaves, los altos. A1

SALUD 152 ALTOS sala, comedor, 3 cuartos, baño intercalado y servicios de criados. Llave en los bajos $25.00. Informes: A-6420. A1

SAN RAFAEL 153 y 165, entre Lucena y Marqués González y Marqués González 6, entre San Rafael y San José, sala, comedor, 3 habitaciones y baño. Llaves la misma, desde $25, $35.00. Informes: A-6420. A1

ALQUILO LOS BAJOS, moderna casa Malecón 73, sala, comedor, 2 habitaciones, baño intercalado, completo, cocina de gas, cuarto de criados y gran patio. Informes: Monte 170. A-2066. A1

SITIOS 61. SALA, RECIBIDOR, ocho habitaciones, patio y servicios, $30. Informes: A-6420. A1

MONTORO 20, A UNA CUADRA Paradero Principe, alquilo el piso alto de esta casa. Acabado de pintar, con todas comodidades, para regular familia. Precio módico. Llaves en los bajos. Informes: Sr. Manteca, Cuba 76. Teléfono A-8903.

ALQUILAMOS CASAS: San Lázaro y Basarrate (altos); Basarrate número 4, (bajos); Carlos III y Oquendo, (altos), con 3 cuartos, sala, saleta, comedor y demás servicios, todas; Oquendo número 40, casi esquina Carlos III, tres cuartos, sala, saleta, comedor y demás servicios. Informes: Telf. A-1752. A-1

ALQUILO MODERNO y bonito segundo piso de Barcelona 2, muy próximo al Capitolio, parques, teatros y principales establecimientos de la Ciudad. Precio módico. Informes: Neptuno 113. Telf. M-1774. A-1

CUBA Y SANTA CLARA. Alquilo piso alto, 3 habitaciones, sala, saleta, comedor, cocina, baño intercalado, cuarto y servicios para criados. Precio: $30.00. Informes, allí Rodríguez y Compañía. A-1

$25.00: ALQUILO BRUZON 5, altos, terraza, sala, recibidor, tres habitaciones, comedor fondo, cocina gas, baño intercalado. $20.00 Bruzón 10, altos, terraza, sala, recibidor, tres habitaciones, cocina gas, baño moderno. Llaves bodega. M-5600. A-1

SAN RAFAEL 122, ESQUINA Gervasio, segundo piso, moderno, sala, comedor, 3 habitaciones y servicio privado. Informes, de 2 a 4, en la misma. A-1

MALECON 27 ALTOS entre Crespo e Industria amplia y fresca casa sala, saleta, comedor, 4 habitaciones, y demás comodidades. Informan: FO-2980. A-1

SE ALQUILAN: BELASCOAIN número 125 entre Reina y Estrella, precioso, fresco y ventilado segundo piso, 3 habitaciones, baño intercalado con calentador, cocina de gas. Para más informes: Manzana de Gómez 240. Telf.: A-4893. A1

ALQUILO ESCOBAR 128 bajos, casi esquina a Reina, compuesta de sala, saleta, comedor, cuatro habitaciones, cocina, gran baño y patio. Monte 170 bajos. Telf. A-2066. A1

HABANA 165, ENTRE MERCED y Jesús María, tranvías al frente y esquina, primer piso, dos habitaciones, sala, comedor, servicios. Muy barato. Informes: Muralla 111. A-7468. A-1

PRINCIPE 14 esquina Espada ¿Busca casa? Vea estos pisos altos, modernísimos de tres habitaciones, baño completo ¡Muy baratos! la llave en la bodega. Informes A-2636. A-1

SAN JOSE 218 entre Mazón y Basarrate. Bonitos altos y bajos, cada piso tiene: sala, saleta, dos cuartos, baño completo, comedor y cocina. La llave al lado. A-1

ALQUILO

Primer piso, Hospital 24, esquina Jovellar, sala, comedor, 3 cuartos, baño intercalado, servicio criados, cocina gas. Llaves, bodega Informes: Fonseca, Luz 1-A. Telf: I-3361, Jesús del Monte. A-1

SAN LAZARO 307, entre Espada y Hospital. Alquilo planta baja, compuesta sala. comedor, 3 cuartos, baño cocina, cuarto de criado y patio. Precio: $35.00 Informes: Bufete de Arellano, M-3936. A1

O-REILLY 76: SE alquila el primer piso compuesto de sala, recibidor, 3 cuartos, comedor, baño, cocina, servicio de criados, 2 cuartos en la azotea. Precio: $38.00. Informes: Bufete de Arellano. M-3936. A1

LUZ 36: ALQUILO segundo piso, compuesto recibidor, sala, 3 cuartos, baño intercalado, comedor, cuarto y servicio de criados cocina y cuarto en la azotea. Precio: $35.00. Informes: Bufete de Arellano, M-3936. A1

ALQUILAMOS MODERNAS y bien situadas casas: Basarrate 24 bajos y 26 altos; Rodríguez y Ensenada (altos y bajos) 4 cuartos, sala, saleta, comedor y demás servicios, todas. Llaves: bodega. Informan: A-1752. A-1

GLORIA 243. Se alquila segundo piso, construcción moderna; compuesto de sala, comedor, dos cuartos, baño completo, cocina y servicios. Informan: Teléfono A-3236. A-1

Se Alquilan

los magníficos altos de O-Reilly 73, compuestos de recibidor. espléndida sala cuatro grandes habitaciones, cuarto de baño, servicio de criados y tres buenas habitaciones con su baño en el piso más alto. que dan a espaciosa azotea Llave en la corsetería de los bajos

Informan: I-2692 y M-7911 A-1

ALQUILERES

A-1 Habana

SE ALQUILAN CASAS baratas. Armol Seco 63, bajos, entre Sto. Tomás y Benjumeda. Compuesta, sala, recibidor, comedor, 4 habitaciones, cocina y baño. Precio: $20. Teléfono U-1478. A1

A-2 Vedado y Príncipe

SE ALQUILAN LOS BAJOS, 19 número 239, esquina a F., Vedado ,sala, recibidor, comedor, 4 cuartos, 2 baños, cuartos criados y baño, garage y espléndido portal. Precio e informes, en los altos.
A-2 40869 2 Dic. 2

GRAN GANGA: EN $30.00, 14 número 169, entre 17 y 19, cuatro cuartos, sala, comedor. Entrada independiente. Telfs. A-6961 A-4577
A-2 40878 2 Dic. 5

QUINTA 42 Y MEDIA entre E. y D., casi enfrente Colegio de las Hermanas Dominicas y próximo Parque Villalón, cómodos bajos, a la brisa, sala, hall, 4 habitaciones, comedor y doble servicio. F-5469. A-2

CALZADA 169 ENTRE I y J., modernos altos, terraza, recibidor, cuatro habitaciones. más una de desahogo, hall, dos baños, modernos, comedor, magnífica cocina, con horno de carbón y servicio completo. Agua abundante. F-5469. A-2

CALLE 23, ENTRE 12 y 14, bonito pisito interior, sala, saleta, dos habitaciones, baño completo y cocina. Todas las líneas por el frente. $15.00 F-5469. A-2

BARATISIMOS ALTOS, EN EL VEDADO, $25.00

Se alquilan los modernos y frescos altos, calle 10 número 197, entre 19 y 21, compuestos sala, saleta corrida, tres habitaciones, baño completo intercalado, calentador, cocina y servicios criados. Abundante agua. Llaves ,en la misma. Informes: Edificio «Bacardí», Apartamento 401, Francisco Torres. De 10 a 12a. m., y de 3½ a 5½ p. Telf. A-7830. A-2

LINEA 113

Entre J. y K., sótano, compuesto de dos o tres habitaciones, con baño Precio: $15.00 y $20.00 Se exigen referencias. Informes: F-2134 A-2

VEDADO: CALLE 4 NUMERO 226, entre 23 y 25, modernos bajos, jardín, portal, sala, comedor, cuatro cuartos, baño completo, cocina, cuarto, servicio criados. F-5397 M-2602. A-2

VEDADO: SE ALQUILA la casa M. y 17, (altos), con sala, comedor, tres habitaciones, hall, baño completo, cuarto criados independiente. Informes: M. número 160, (altos). A-2

FRESCOS R BIEN SITUADOS altos, D. número 215, entre 21 y 23, sala, comedor, cinco habitaciones, baño intercalado, cocina, cuarto y servicios de criados, garage. Informes: F-3236 A-2

SE ALQUILAN MODERNOS bajos, con garage, calle 10 número 9 y medio, entre 11 y 13. Telf. F-6592, Vedado. A-2

SE ALQUILAN FRESCOS y modernos altos, calle 13 número 108, entre 14 y 16, Vedado. Llaves, en los bajos. Informes: FO-2309. A-2

ALQUILO PISO ALTO de 21 número 246, entre E. y F., Vedado, propio para dos familias. Llaves e informes, al fondo, edificio "Arcos", el conserje Fermín. A-2

ALQUILO ALTOS: K. NUMERO 166, entre 17 y 19, compuestos de terraza, sala, comedor, cocina, baño, cinco habitaciones grandes, cuarto y servicio criados. Informes: K: número 166, bajos. F-4758. A-2

VEDADO: SE ALQUILAN los altos de B. número 3, compuestos de terraza, sala, 2 cuartos grandes, baño intercalado completo, cocina de gas y servicio de criados.
A-2 40780 1 Dic. 5

VEDADO A $12.00. Alquilo casitas nuevas, portal, sala, comedor, cuarto, cocina de gas, servicio y patio. 5a 76, entre A y B. Informan en la última.
A-2 40855 1 Dic. 6

VEDADO B No. 2. Alquilo espaciosos bajos. Jardín, portal, sala, seis cuartos, patio, comedor al fondo, baratísima. F-4479.
A-2 40845 1 Dic. 7

SE ALQUILA LA CASA calle 1, entre 15 y 17, con siete habitaciones y dos baños, garage, etc. Informes, en la misma. Telf. F-5861. A-2

ALQUILO: VEDADO, ALTOS y bajos independientes. Calle 27 número 342, Vedado, cinco habitaciones. No garage. Informes: F-2589. A-2

C. No. 207 ENTRE 21 y 23, hermosos altos con terraza, sala, 5 cuartos, baño completo, cocina, comedor, etc. Precio rebajadísimo. Informan: Goizueta: F-3937.

17 ENTRE 8 y 10. Hermosísimo y moderna planta baja próximo a desalquilarse, con jardín, portal, sala, 4 amplias habitaciones, magnífico baño, comedor, cuartos servidumbre, garage, y todas comodidades y confort. Precio rebajadísimo. Informan: Goizueta. F-3937.

A. No. 1 ENTRE 3a. y 5a. Casita antigua con jardín, portal, sala, 3 cuartos, comedor, baño, traspatio, etc. Precio: $15.00. Informan: Goizueta F-3937.

21 ENTRE C y D hermosísima casita en el Edificio Tavel con sala, comedor, 2 cuartos, baño, pantry y cocina. Elevador y empleados al servicio de los señores inquilinos día y noche. Precio: $22.00. Informan: Goizueta. F-3937.

17 No. 480 ENTRE 10 y 12, amplísimo garage con entrada independiente. Precio: $5.00. También alquilo una amplia habitación con su baño completo en la calle de 10 esq. a 13 altos, azotea. Preco: $.00. Informan: Goizueta, F-3937. A2

SE ALQUILAN

25 No. 2 ESQ. F. ANDRADE

Esquina fraile acabada de reconstruir, con sala, 3 habitaciones, cocina, cocina, baño. $30.00. Informan: A-9871, M-9871.

CALLE 3 ENTRE 2 y 4

Sala, comedor, siete habitaciones, baño y cocina. $50.00. Informan: A-9871 M-9871.

19 ENTRE E. y F.

Altos, sala, comedor, 5 cuartos, buen baño, cuarto criado. $45.00. Informan: A-9871, F-2171.

4 No. 180 ENTRE 19 y 21

Bajos sala, comedor, 3 cuatos, baño y cuarto criado. $40.00. Informan: A-0971, F-2171.

K. No. 20 ESQUINA A 11

Hermosa casa, con 4 grandes cuartos, sala grande, comedor, cocina, garage y 3 cuartos criado. $100.00. Informan: A-9871 M-9871.

SAN FRANCISCO No. 19, entre Neptuno y San Miguel, amplios bajos con sala, comedor, 3 hermosas habitaciones, baño completo, etc. Precio: 3 veces rebajado. Informan: Goizueta F-3937.

ALQUILERES

A-2. Vedado y Príncipe.

QUINTA ENTRE 4 y 6.

Lo más fresco. Piso moderno. Cuatro habitaciones Baño intercalado. Llave allí. Informan: A-2814
A-2 40833 1 Dic. 8

SE ALQUILAN los espléndidos altos de la calle 1 No. 49 entre 10 y 12 Vedado, compuestos de terraza, sala, comedor, 4 cuartos, cuarto de baño intercalado, cocina, cuarto de criados. y demás servicios. así como garage si se desea. La llave en los bajos. Informes: teléfonos A-8104 y FO-2246. A2

CALLE 19, NUMERO 509, entre 14 y 16, en el Vedado. Se alquila amplia casa, compuesta de sala, saleta, seis habitaciones, baño completo, patio y jardín. Propia para familia numerosa. La llave, en la misma. Precio: $38.00.
A-2 40748 1 Dic. 5

VEDADO: SE ALQUILAN altos, recién pintados, sala, hall, comedor, cuatro habitaciones, cuarto, servicio criados, garage, si se desea. 19 número 228, entre F. y G. A-2

SE ALQUILA LA CASA Tercera, entre D. y E., número 286. Informes: Telf. F-5686. La llave, en Tercera 90 o 92. A-2

VEDADO: 14 Y 21. Se alquilan casas. 19 y 16, departamento, de $18.00 a $25.00. Informes: 16 número 184, Apartamento 105, Tomás. A-2

ALQUILO: BAÑOS 242, entre 25 y 27, sala, saleta, comedor, cuatro cuartos, baño intercalado, cuarto y servicios criados, 2 terrazas. Informes: Café «Vista Alegre». U-1896 U-6862. A-2

VEDADO: CALLE C., ENTRE 29 y 31, número 298, moderna casa, jardín, portal, sala, tres habitaciones, baño intercalado, comedor cocina. cuarto criados, servicios y patio. A-2

B. 189 ENTRE 19 y 21, modernos chalet pardín, portal, recibidor, sala, comedor, pantry, 5 habitaciones, 3 baños, cuarto y servicios criados, garage 2 máquinas. Llaves misma, al fondo. Informes: Obispo 16. A-6420. A2

N. No. 26—bajos esquina 17—Vedado. Jardín, portal, sala comedor, dos cuartos, baño y patio. Informes: A-6420. A2

EDIFICIO CALLE H No. 184, entre 23 y 21 Vedado. Con todo confort, casitas al estilo americano. Alquiler razonable. Informes: el portero. A2

4 ENTRE 9 y 11. Vedado. Cómoda casita. Sala comedor tres cuartos, $25.00. Llaves 4 esq. 11. Informes: A-6420. A2

ALQUILO: $35.00. MODERNOS altos, 19 número 111, entre L. y M., con 4 cuartos. Agua abundante. Llaves en la misma. Dueño: F-5471. A-2

VEDADO

Alquilo modernos altos, calle 21 y B., compuestos de sala, comedor, terraza, cuatro cuartos, baño intercalado, cocina, cuarto criados y servicios. Informes, bodega. A-2

G. NUMERO 23, ENTRE 17 y 19, Vedado. Alquilo esta casa de planta baja, compuesta de sala, recibidor, comedor fondo, cinco cuartos, patio y traspatio, baño completo, cuarto y servicios criados. Llaves al lado. Informes: Sr. Lavandeyra, Cuba 76. Telf. A-8903. A-2

15 NUMERO 188, ENTRE H e I.. dos pisos, portales, garage, pantry, cocina, comedor, baño, seis cuartos. Informes: 15 y H. F-1524. A-2

BAÑOS 46, entre 19 y 21. Un piso bajo y otro alto de cuatro o cinco habitaciones, con closets, baño moderno, sala, comedor, pantry, cocina, portal y servicios criados, con garage $48.00; sin garage $45.00, F-6635 M-2863. A2

VEDADO. Paseo 133 bajos, siete habitaciones, dos baños intercalados, servicios criados completos. F-3669 A-1796. A-2

VEDADO: Alquilo planta alta de la casa calle 20 número 21, entre 15 y 17; de portal. sala, comedor, 3 cuartos, baño intercalado, cocina, cuarto y servicio de criados. Precio $25.00. Informan Bufete de Arellano, M-3936. A-2

ELEGANTE y COMODO piso alto, 27 No. 423, entre 4 y 6, Vedado Cuatro cuartos, porch, pantry, garage, etc. Llave bajos. Más informes: M-7245. A-2

SE ALQUILAN MODERNOS y hermosos altos. F. número 14, Vedado, sala, comedor, terrazas, 5 habitaciones, dos baños, garage, servicios criados. Informes en la misma. A2

6 NUMERO 178, entre 15 y 17, Vedado: alquilo casa compuesta la planta baja, jardín, garage para 2 máquins, entrada al primer, piso, un salón grande, 3 cuartos criados, hall, cocina, despensa y subida criados al primer piso. Primer piso, sala, recibidor, 6 cuartos, 2 baños, comedor, hall, pantry Segundo piso: 4 cuartos y baño. Precio: $100.00. Informes: Bufete de Arellano, M-3936. A2

20 NUMERO 21, ENTRE 15 y 17 Vedado: Alquilo la planta baja, compuesta jardín, portal, sala, 3 cuartos, baño intercalado, comedor, cocina, cuarto y servicios criados y patio al fondo. Precio: $28 00. Informes: Bufete de Arellano. M-3936. A-2

A-3 Cerro y Palatino

ALQUILO EN LA Calzada del Cerro 831, esquina a Monasterio, casas modernas, altas. sala, recibidor, de dos y tres habitaciones, baño intercalado comedor al fondo; precio, desde $16. La llave, en el café. Informan, Cárdenas 62 altos, Teléfono A-3269. A3

GANGA: ZEQUEIRA 52-A., fresquísimos altos, acabados de construir, sala, comedor, dos grandes cuartos, baño moderno intercalado, cocina. Informes: M-2863 F-6635. Llaves, en la misma, de 2 a 6. A-3

ALQUILO propia para comercio o industria la casa Cerro 482, frente a la «Covadonga» se da barata. Llave en la Ferretería. Informan Monte 85. A-7795. A-3

ALQUILO MODERNOS, espaciosos altos, Prensa y Santa Teresa, balcón, sala, comedor, seis habitaciones, cocina gas y carbón, dos servicios, dos entradas. Llaves bodega. Informes: Cuba y Luz. M-5600. A-3

SE ALQUILA la casa Primelles 16 Cerro, sala, comedor, cinco cuartos patio; trapatio. Informan la misma y M-3741. A-3

A-4 Marianao y sus Repartos

REPARTO ALMENDARES

B. entre 16 y 18, moderno chalet, recién fabricado, portal, sala, hall, 3 habitaciones, baño intercalado, comedor, cuartos criados, servicios, cocina, patio, garage. Fáciles vías comunicación. Precio: $37.00. Llave, al lado. Informes: A-7355.
A-4 40818 1 Dic. 5

SE ALQUILA bonita residencia, con hermosos jardines, en lo mejor del reparte Ampliación Almendares, esquina fraile, calle 12 esquina a Octava Avenida, compuesta de sala, dos amplias habitaciones con baños de lujo cada una, biblioteca, comedor, garage, etc. Puede verse de 6 a 12 m. Informan en la misma.
A-4 40846 1 Dic. 7

LA SIERA: C., ENTRE 30 y 32. Alquilo hermosa casa con portal, sala, hall, cuatro cuartos, comedor, cuarto criados, garage, cuarto chofer. F-1704. A-4

ALQUILERES

A-4 Marianao y sus Repartos

PROXIMO HOTEL Almendares, Avenida 9 entre 6 y 7, chalet con finquita o sin ella, barato con buenas garantías comodidades. Portal, sala, gabinete, 3 habitaciones, baño intercalado, comedor. cocina, garage, 2 habitaciones, servicio criados, gallinero y patios, cercados. Llave, 7 entre 9a y 8a.
A-4 40852 1 Dic. 8

REPARTO LA SIERRA

Preciosos altos acabados fabricar. Sala, comedor 3 habitaciones, baño completo y cocina. Calle 6 y 1a. Omnibus por puerta, tranvías dos cuadras Precio: $22,00. Informes bajos esquina.
A-4 40868 1 Dic. 5

REPARTO MIRAMAR: Calle 16, entre Quinta y Séptima Avenidas. Se alquila hermosa residencia, de dos plantas, con o sin muebles. Puede verse, de 2 a 5 de la tarde. Informes: Telf. FO-1736.
A-4 40758 1 Dic. 5

ALMENDARES: AVENIDA Columbia entre Lanuza y Miramar, espléndida casa. Se alquila, 12 x 40, muchos árboles frutales. Frente a línea de tranvías. Barata. FO-2676 A-0834. Dueña: Angeles número 8, (altos).
A-4 40804 1 Dic. 17

TERCERA ENTRE 2 y 4. Reparto La Sierra, moderna casa de dos plantas, recibidor, sala seis cuartos, comedor y servicios, $35. La llave de 2 a 5 p. m. Informes: Obispo 16. A-6420. A4

AVENIDA 9, ENTRE las calle 6 y 7, Buena Vista Marianao: Se compone jardín portal, sala, comedor, 4 cuartos, 2 baños pantry, cocina, cuarto y servicio criados, garage para una máquina. Precio: $45.00. Informes: Bufete de Arellano, M-3936. A4

ALQUILASE: NUÑEZ 21, entre Miramar y Lanuza, Reparto Columbia, cerca La Tropical, con portal, sala, tres dormitorios, baño completo intercaládo con agua fría y caliente, comedor, cocina y patio amplio, con lavadero, jardín y entrada independiente. Alquiler: $15.00. Dos meses en fondo o fiador solvente. Llave en Miramar 105. Ootros informes: Prado 125. Telf. A-1556. A-4

A-5 J. del Monte y La Víbora

LINDA CASITA, REPARTO Santa Amalia, calle Miguel 1 y medio, a media cuadra de la Calzada. Precio módico. Informes: Telf. FO-1070.
A-5 40822 2 Dic. 10

SE ALQUILA: San Buenaventura y San Francisco, la casa letra B., sala, comedor, 2 habitaciones, en $16.00. La llave, en la bodega. Telf. A-3073.
A-5 40892 2 Dic. 12

SE ALQUILA CASA, San Anastasio 78, entre San Mariano y Vista Alegre, sala, comedor, cinco habitaciones, baño intercalado, servicios completos. Informes, en la misma. Telf. F-5712.
A-5 40915 2 Dic. 6

$12.00 CASA MAMPOSTERIA, jardín, sala, dos hermosas habitaciones, saleta, baño completo, cocina, buen patio, en 14 número 20-A., entre Concepción y Los Anones, Lawton. X-1722 Dueño: Lagunas 2-A., altos. De 11 a 1 y 5 a 9.
A-5 40873 2 Dic. 4

VIBORA: SE ALQUILA la hermosa y ventilada casa, Santa Catalina 105 entre D-Strampes y Figueroa. Precio reajustado. Tranvías al frente. Telf. M-3215.
A-5 40826 1 Dic. 3

GANGA: $12.00, PRECIOSA casita, Lawton y San Mariano, acabada pintar, compuesta sala, comedor, 2 cuartos, baño intercalado, cocina y patio. Llaves bodega. Informes, Hotel Palacio, Monserrate y Obrapía. M-9918.
A-5 40824 1 Dic. 6

ALQUILO EN LA Víbora, casa moderna, San Francisco 380, entre 10 y 11; portal, sala, saleta, tres habitaciones, baño intercalado, comedor al fondo, patio, traspatio y servicio para criada. Precio: $18. La llave en la bodega. Informan: Cárdenas 62, altos. Telf. A-3269. A5

GERTRUDIS 29, ESQUINA a Segunda, portal, sala, saleta, 5 cuartos, doble servicios sanitarios. Llave 31. Informes: A-5418. Precio: $20.00.
A-5 40816 1 Dic. 11

HERMOSA CASA acabada de pintar. Cielo raso $20.00, con sala, saleta, tres cuartos, dos patios, baño completo, gran cocina. San Mariano 80. Llaves en la bodega. Preguntar por Oscar. A-5

ALQUILO HERMOSOS altos, Jesús del Monte 74, $23.00, sala, saleta, cuatro cuartos, cerca Quinta de Dependientes. La llave, bajos. Informes: Bernaza 23, tintorería. A-5

VIBORA: CARMEN 4, esquina San Lázaro, altos y bajos, frescos, saludables, como el mejor Sanatorio, 4 y 5 cuartos, demás comodidades modernas, una cuadra tranvías. Precio situación. Informes, en los mismos. Telf. X-1435. A-5

VIBORA: REPARTO MENDOZA. Alquilo $29.00 moderna casa, jardín, portal, sala, hall, cuatro cuartos, magnífico baño, comedor, espléndida cocina, garage, servicios criados, tres grandes patios sembrados. I-1823. A-5

VISTA ALEGRE ENTRE Figueroa y D-Strampes, altos, portal, sala, cuatro habitaciones, baño intercalado, comedor, cocina, servicio de criados, patio. Informes: I-3041. A-5

SE ALQUILAN

10 DE OCTUBRE 456-458

Segundo piso esq. a L. Estevez, sala, comedor tres cuartos, buen baño, cuarto criado. $20.00. Informan: A-97, M-9871.

10 DE OCTUBRE 58 Y 60

Altos, entre A. Ramírez y Omoa, con tres cuartos, baño y cocina. $25. Informan. A-9897, M-9871.

CALZADA DE LA Víbora esquina a Genaro Sánchez, frente al paradero de la Habana Central. Moderno piso alto en $15.00. nIformes: A-6420. A5

SE ALQUILA: EN ARMAS 123, magnífica casa, compuesta de sala, recibidor, dos habitaciones, comedor al fondo, cocina y baño completo. Más informes: Ramón G. Fernández. U-1157. A-5

ALQUILO CASA moderna, fresca, pintada recientemente, una cuadra calzada. Milagros 32 entre Delicias y Buenaventura portal, cuatro habitaciones, sala amplia, recibidor, comedor, amplio fondo, baño completo, servicios de criados, patio, traspatio. Alquiler reducido U-5158 y U-1505. Belascoaín 14. A5

APROVECHE GANGA. Por $18.00. Se alquila la casa calle de Lawton No. 29, entre San Francisco y Concepción; con portal, sala, saleta, dividida por columnas, 4 habitaciones, baño, comedor corrido, patio y un traspatio de 60 metros Informes en la Beneficencia Gallega. Centro Gallego por San José A-5

SANTA CATALINA 23, Víbora: Se alquila una casa compuesta de sala, comedor 3 cuartos, servicios, cocina y patio. Precio $20.00 Informes: Bufete de Arellano, M-3936. A5

ALQUILERES

A-6 Luyanó

VELAZQUEZ Y CONCHA. Se alquilan altos y bajos, compuestos de sala, comedor, tres habitaciones, baño magnífico y cocina. Se dan baratísimos. Informes: Telf. U-1157. Ramón G. Fernández. A-6

A-7 Sto. Suárez y Mendoza

JUAN B. ZAYAS, ENTRE Milagros y Libertad, jardín, portal, sala, 3 cuartos, baño intercalado, comedor, pantry, cocina, cuarto criados, garage. De 3 a 5. Informes: San José número 49, Habana.
A-7 40885 2 Dic. 7

BONITOS ALTOS, A LA BRISA, con todas las comodidades y económicos, (frente Paradero tranvías Santos Suárez). Calle Cortina entre Santa Catalina y San Mariano, jardín, portal, cuatro cuartos, baño intercalado, sala, recibidor, comedor, cocina con calentador y cuarto criados. Agua abundante siempre. Telf. I-5862 A-7

ZAPOTE Y SAN Benigno, bajos frente al parque Sto. Suárez, dos cuartos, sala, comedor, cocina y baño y portal, la llave la botica. Telf. M-4665 y M-4280. A7

JUAN DELGADO Y ESTRADA Palma frente a la línea de los tranvías. Se alquila una hermosa casita, propia para corta familia. Su alquiler es de situación. Informes, en la bodega. I-7589 F-1482. A-7

A-9 Guanabacoa y Cojímar

GUANABACOA: A VIVIR casas baratas. Fíjense en estos precios: Lebredo 4, sala, recibidor, saleta, 6 cuartos bajos, 4 altos. Lo mejor del pueblo. Precio: $25.00; Desamparados 3 pegada plaza, sala, 2 cuartos, servicios. Precio: $12.00; P. M. Gómez 16 y medio, sala, saleta, 5 cuartos, servicios, pegada Escolapios. Precio: $15.00. Llaves: Ledo. Telf. U-5636 A-9

B-1 Casas-Apartamentos

ALQUILAMOS, A $8.00

Apartamentos interiores, de moderna construcción, Calle 26 número 18, entre 15 y 17, Vedado, de sala, cuarto, baño y cocina. Informes: Telf. A-5350.
B-1 40814 1 Dic. 4

REQUENA No. 16

Entre Lugareño y Ave. de la Independencia, Edificio Liberty. Cómodos apartamentos con luz, rebajados a $13.00. Informes: A-9897 y M-9871.
B-1 40867 1 Dic. 6

EDIFICIO «ARECES», Prado 36, gran residencia para familias, apartamentos y habitaciones, con todo servicio, baños completos, con agua caliente. A precios razonables. B-1

B-2 Naves y Locales

LOCAL: SANTOS SUAREZ y Durege, para bodega, puesto de frutas, frutos del país. Casa moderna. La llave, en la accesoria 2. Telf. A-3073. En $15.00.
B-2 40893 2 Dic. 12

NAVE: 450 METROS, Trinidad número 1, esquina a Echevarría, al fondo de Policlínica Nacional Cubana. Llave, carpintería al lado. Informes: A-7355. Precio: $17.00.
B-2 40819 1 Dic. 5

LOCAL AMPLIO: ALQUILO muy barato, Concordia y M. González. Verlo, todas horas. Informes: Concordia 153, (altos).
B-2 40749 1 Dic. 7

PARA ESTABLECIMIENTO

CONDESA ESQUINA A CAMPANARIO, propio para puesto frutas, bodega criolla, tintorería u otro comercio. Gran esquina. tiene armatostes, mostrador gallinero. Informes Telf. M-7203. Alquier $28. B-2

SE ALQUILA: CERRO 456, esquina a Patria, local propio para industria, compuesto de dos plantas y un sótano. Informes: M-9837. B-2

PARA ESTABLECIMIENTO LOCAL DE ESQUINA, PARA BODEGA, PUESTO DE FRUTAS, CARNICERIA O CUALQUIER OTRO ESTABLECIMIENTO

Se alquila en $20.00, San José 124-K. esquina a Marqués González, con 4 puertas metálicas; 2 por San José y 2 por Marqués González, compuesto de salón para tienda, salón para trastienda ,servicios y cuarto para la dependencia. Llaves en la misma. Informes: Francisco Torres, Edificio «Baracrdí» Apartamento 401. — De 10 a 12 a. m., y de 3½ a 5½ p. m. Telf. A-7830. B-2

ALQUILO HERMOSA CASA, acabada arreglar, con buen frente y fondo. M. Gómez 449, al lado bodega Santaballa. Propia establecimiento o industria. Admito proposiciones. Informes: Bernaza 23, tintorería. Llaves, bodega Santaballa. B-2

ESPACIOSO LOCAL

Se alquila, propio para almacén, industria u otro comercio, en la calle Villegas 113, casi esquina a Muralla. En la misma, alquílase piso principal, con sala, hall, 4 habitaciones, comedor, cocina y baño. Informes, en la misma, de 3 a 6 p. m. Telf. A-6758 B-2

LOCAL PROPIO PARA Dulcería o Panadería. Tiene horno. Informes, en el mismo, de 9 a 11, 3 a 5. San José 44. B-2

PRADO 22, BAJOS. Se alquilan, con elegante vidriera. Puede vivir familia, tres dormitorios, comedor, etc. Puede verse a cualquier hora. Informes: A-7625, de 3 a 5. B-2

VILEGAS 4. Por Monserrate, entre Empedrado y Tejadillo. Se alquila barato este local, con su vidriera y estantería, propio para establecimiento chico. Llave en la misma, de 9 a 11 y de 2 y media a 4 y media. Informes: Romeo y Julieta. Telfs. U-5166 U-5738. B-2

MERCADO DE TACON: Casilla número 5, por Reina. Se alquila esta casilla, (antes ocupada por fonda), ideal para esta clase de establecimiento. Llave en vidriera de billetes. Informes: Romeo y Julieta. Telfs. U-5166 U-5738. B-2

PADRE VARELA 66

Local propio para establecimiento, con dos habitaciones, comedor. servicios y ducha. Precio: $50.00. Informes: F-2134. B-2

ALQUILO LOCAL, PROPIO para barra, completamente equipado, inclusive Frigidaire. Baratísimo. Mucho tránsito. Informes: Telf U-6977. B-2

AVENIDA MENOCAL y Finlay. Se alquila un espacioso local, con 400 metros. Nueva construcción. Informes: Telf. U-6977. B-2

PARA INDUSTRIA o comercio. Alquilo $25.00, Acosta 95. salón corrido, sin columnas, 150 metros. B-2

CALLE 25 No. 2

Al fondo de Carreño, nave grande, con dos salidas, propia para garage, o taller almacén, etc. $47.00. Informan: A-9897, M-9871.

ALQUILO ESPACIOSA nave Zapata 26 entre Basarrate y Mazón, con puertas por Valle, Se da barata. Llaves al lado en la funeraria. Informes: M-3741. B-2

SUSCRIBASE AL *Diario de la Marina*

ALQUILERES

B-2 Naves y Locales

LOCAL PROPIA PARA DEPOSITO de carboneros o cualquier industria con casa vivienda, sala, comedor, 4 habitaciones, pantry, cocina, 2 baños; local caballerizas, para 25 mulos; naves de 3,000 metros, terreno cercado. Calle Pérez, de Rosa Enríquez a Cueto. Todo: $40.00.
B-2 40757 1 Dic. 8

LOCAL CARNICERIA Manrique esquina Virtudes en $15. Otro bodega con armatostes edificio moderno bien situado esquina en los Pinos en $15. F-2225. B-2

OFICIOS 112, ESQUINA a Merced: Se compone de un salón grande, propio para bodega o establecimiento, 2 cuartos, patio cocina y servicios. Precio: $30.00 Informes: Bufete de Arellano, M-3936. B2

B-3 Departamentos

RAYO Y ESTRELLA

Alquilo departamentos con sala, comedor, dos habitaciones, cocina con calentador y servicios. Alquilo bajos para establecimiento, en la misma casa. Hay encargado. Telf. A-2746.
B3 40877 2 Dic. 8

MANRIQUE 55, PEGADO a Neptuno. Alquilo barato, modernos departamentos con sala, dos cuartos, baño lujoso completo, cocina de gas. Llaves el encargado. Telf. A-0698.
B-3 40764 1 Dic. 6

MONTE 397, CASITAS, $8.00; departamentos, $5.00, $6.00, $7.00; Sol 79, habitaciones, $4.00, $5.00, $6.00, $8.00; Industria 115, habitaciones $6.00, $7.00, $8.00; Muralla 10, habitaciones, $5.00, $6.00, $7.00, $8.00.
B-3 40802 1 Dic. 6

SE ALQUILAN en O-Reilly 5 buenos departamentos y habitaciones con todo lo necesario. Precios situación. B-3

SE ALQUILA un amplio y ventilado departamento en el primer piso de la casa número 124 sita en la calle de Aguacate, compuesto de dos cuartos, sala, cocina y baño Informan en los bajos y po rel teléfono A-2878 ,loqú B-3

Departamentos a $7

Edificio "Arcos" F. entre 19 y 21 Vedado. Alquilan elegantes, frescos, cómodos departamentos desde $7 hasta $30, algunos con luz. Todo completamente independiente. Informes en el mismo. Fermín. B-3

B-4 Habitaciones

VEDADO: LINEA 91, esquina 6. Alquilo magnífica habitación, completamiente independiente, con baño, a hombre solo o con compañero. Casa honorable. Magnífica comida. Precio reducidísimo. F-5632.
B-4 40903 2 Dic. 17

HABITACIONES AMPLIAS, frescas, balcón calle, Obispo 59, altos, café «Europa», desde $10.00; interiores desde $6.00. Especiales para hombres, lavabo, luz, toda la noche, elevador.
B-4 40811 1 Dic. 5

ALQUILO DOS HABITACIONES muy hermosas, a personas de moralidad, juntas o separadas, a $7.00. Unico inquilino. Buen baño, San Rafael 21 (altos), entre Leatad y Escobar.
B-4 40792 1 Dic. 4

EN LUJOSO EDIFICIO

Magníficas habitaciones y apartamentos con baño privado, agua caliente, luz y teléfono; precios muy reducidos. Rogamos referencias. San Rafael 37, entre Rayo y San Nicolás.
B-4 40865 1 Dic. 11

ALQUILAMOS ESPLENDIDAS habitaciones a precios de verdadera ganga, un local propio para fotografía con vidrieras a la calle. También una cocina. Galiano 68, altos de los almacenes «La Opera».
B4 40865 1 Dic. 11

LAS MEJORES habitaciones, por 6 y 7 pesos en altos o bajos, puede encontralas en Escobar 144 es buena casa, muy fresca, limpia y moral. Vaya pronto.
B-4 40854 1 Dic. 8

PRADO 29. HERMOSA habitación vista a la calle, lavabos, agua fría caliente, teléfono, $15.00; otra, grandísima, interior, $12.00; una chica $6.00. Damos comidas, muebles, si desean. Estricta moralidad.
B-4 40756 1 Dic. 5

LOCALES PARA COMERCIO

Aguila esquina Bernal. Se alquila bodega cantinera, completamente habilitada para abrir y el local contiguo propio para frutos del país o de otro giro.

AYESTERAN Y TULIPAN, bodega esquina, completamente equipada única en el barrio.

TEATRO MENDOZA, Santos Suárez hermoso edificio para cine, teatro etc., espléndida barriada con tranvías por la puerta.

MONTE 365, INMEDIATO Mercado Unico, hermoso local para comercio y una nave al fondo, para cualquier industria, sobre 800 metros.

MONTE 104, LOCAL apropiado para comercio, cualquier giro, con vidrieras al frente, etc. Precios de situación. Telf. M-2457.
B4 40803 1 Dic. 6

BARATAS, HERMOSAS Y FRESCAS HABITACIONES, POR LO QUE OFREZCAN

Y un apartamento con dos habitaciones, en Maloja número 1, esquina a Monte y Aguila, con vista a la calle, en $6.00, $8.00, $9.00, $10.00 $12.00. La llave, en la misma. Informes: Edificio «Bacardí», Apartamento 401. Telf. A-7830. Francisco Torres De 10 a 12 a. m., y de 3½ a 5½. B-4

VEDADO: CALLE I. esquina 25, una habitación. Precio: $5.00. Informes, en la misma. Calle I. número 222. B-4

SOL 90. HERMOSA habitación, con baño completo, terraza, independiente, entrada directa. Precio: $11.00 Llaves, primer piso. Informes: Telf. A-4404. De 3 a 5, Feria. B-4

BELASCOAIN ESQUINA a Salud alquilo fresquísimas habitaciones con luz eléctrica, absoluta moralidad delicadeza en el trato de los señores inquilinos. Precio: desde $6.00. Informan: Goizueta. F-3937.

SOLEDAD 46½ casi esquina a ...cito, preciosa casa con sala, comedor, 2 cuartos baño intercalado, interior con sala, cuarto amplio, baño, cocina, etc. Precio: $9.00. Informan: Goizueta. F-3937.

ALQUILO HERMOSAS y frescas habitaciones, con lavabo de agua corriente, baños agua caliente y fría, luz y teléfono. Precios de situación. Aguila 155. Telf. A-6639. B-4

VIVA BARATO

Y cómodo en Muralla esquina Inquisidor. Espléndidas habitaciones agua caliente, inmejorable comida, elevador y dependencia honrada. Admito abonados comedor. Precios reajustados. Telf. A-1811 M-1428. B-4

PICOTA 60, entre Merced y Conde: alquilan habitaciones altas y bajas desde $6 00. Informan Bufete de Arellano, M-3936

VEDADO, LINEA 91, esquina 6 alquilo hermosísima habitación a la calle, propia tres personas. Independiente, con baño a hombre solo o con compañero, Casa honorable precio reducidísimo. magnífica comida. F-5632. B-4

SE ALQUILAN buenas habitaciones y apartamentos baratos, Muralla altos, Roza. Menéndez y Co. Teléfono A-4854. B-4

M.E.C.D. 2016

¡PIEDAD PARA NUEVITAS!

Por J. R. de Pereira

Piedad, piedad, para los infelices nueviteros. Compasión para los que carecen de pan, de abrigo, de todo!

Almas generosas: ¿Dónde estáis?

Los nueviteros hambrientos leen los valiosos donativos que vienen a Camagüey, pero para Nuevitas muy poco, casi nada.

El Comité de Damas que presido, sólo recibe cartas consoladoras, que agradecemos mucho, pero que no mitigan el hambre y el frío.

Todos nos contestan que ya han cooperado a la obra, todos nos dicen que ya han enviado socorros al Comité Oficial de Camagüey.

Sí, sabemos que Camagüey cuenta con muchos auxilios, que necesitan manos para atenderlos, que en perspectiva de buena organización se van congestionando los almacenes. Pero... mientras tanto, Nuevitas está sintiendo los rigores de la realidad.

Sin exageración se puede certificar que después de Santa Cruz, Nuevitas ha sido la Ciudad más devastada por el ciclón y sin embargo no ha inspirado lástima: ¿Por qué?

Afortunadamente no hubo desgracias personales sino alguno que otro suceso.

Verdaderamente que ello parece providencial, que hubo un Angel que veló por esos infelices, pues hay que darse cuenta de la situación de un barrio pobre, cuyas casas casi todas se aplastaron, sin encontrar albergue seguro cerca.

A los 18 días de la catástrofe, resolví hacer un recorrido por todo el pueblo y sus alrededores.

No es para narrar las variadas y tristes escenas que mis ojos contemplaron.

Ya muchos, pero muchos ranchos y casas habían sido levantadas más o menos bien y sin embargo el espectáculo era aterrador. Todo el pueblo laborioso trabajaba el día del descanso reconstruyendo su hogar. Pero los más infelices, los más desventurados aún no habían podido hacerlo.

¿Con qué? Infelices que han visto destruir un hogar adquirido a costa de grandes sacrificios.

Infelices que no tienen crédito ni dinero para adquirir lo necesario para levantarlos.

Infelices, cuyo estado de incertidumbre, de dolor, inspira compasión. He observado muchos, pero muchos desgraciados que duermen en el suelo, que carecen de ropa, de auxilio.

El Comité Oficial de Nuevitas, presidido por el Teniente Herrero y el Comité de Damas que presido, así como San Vicente de Paúl, hacen bastante, pero falta mucho por hacer, se socorren diariamente con lo poco adquirido de 50 a 60 de esos infelices; pero es todo un pueblo devastado a excepción de pocos de buena posición y otros pocos de la medianía, que aún teniendo poco, contribuyen al socorro de los más infelices.

¿Y los montunos de los alrededores que llegan en caravanas de hambre y desesperación?

¡Nueviteras que os encontráis ausentes, rodeadas de comodidades, cooperad con nosotras a socorrer a tantos infelices!

No os olvidéis de vuestro terruño, pensad el consuelo que recibirá este pueblo doliente con vuestra valiosa cooperación y trabajad, con vuestra pluma, con vuestras iniciativas, ayudad a levantad a un pueblo hambriento y desesperado.

¿No sabéis cómo rebosa el corazón de gratitud cuando se recibe la ayuda generosa?

Es justo que proclame la bondad de una señorita, creo que de nacionalidad americana, pero que pasó una temporada en Nuevitas, la señorita Emma Kerr, de San Germán, en Oriente, que se ha interesado vivamente por los damnificados de Nuevitas.

¡Ah, Emma, cuánto te has elevado a nuestros ojos, qué corazón el tuyo más noble y generoso!

Nuevitas ha sido buena, ha sido noble, ha cooperado a todas las desgracias de su país y a las del extranjero, organizando fiestas, recabando fondos de una u otra manera para enviar su auxilio, y en sus momentos difíciles se encuentran casi olvidada cuál si contáramos con socorros propios para ayudarnos, cuando nuestro comercio se encuentra arruinado y nuestra sociedad pobre ya ha dado cuanto podía.

Es preciso que recibamos socorros directos, muchos socorros, antes que la guadaña de la muerte nos sorprenda; es el ruego de un pueblo desesperado y doliente que implora auxilio.

La Presidenta del Comité de Damas Pro-Damnificados de Nuevitas.

VILLACLARENAS

Por Armando Machado

SANTA CLARA, diciembre de 1932. —Don Diego Velasco y Prado, la gran figura, que dejó de existir en esta ciudad en días pasados, después de sufrir larga y penosa dolencia, fué una persona estimadísima en nuestros círculos sociales.

Habiendo sido además un meritísimo caballero, que laboró grandemente por nuestra causa libertadora, ocupó el alto grado de Capitán del Regimiento «Villaclara» y actualmente era Secretario del Centro de Veteranos de esta Ciudad.

Gravísimo su mal, que le tuvo algunas semanas en su lecho de dolor, hasta tronchar su valiosa vida, que tanto siente toda Villaclara.

No faltando durante el curso de su enfermedad los cuidados de la ciencia, estando siempre en su cabecera varios galenos que luchaban tesoneramente por arrebatarlo de las crueles garras de la muerte.

Pero todo imposible, al Señor, le hacía falta el alma de este gran patriota y así nos llevó a Don Diego, así como tan cariñosamente siempre en Villaclara se le llamó.

Irreparable pérdida para nuestra sociedad y muy grande para su amantísima compañera, la señora Alejandrina Ruiz de Velasco y sus desconsolados hijos Olga, Carmen y Dieguito, este último que se encuentra en París cursando estudios para especializarse en su profesión, no tuvo la inmensa dicha, como los anteriores, de pasar las últimas horas al lado de su queridísimo padre.

Reciban pues, todos ellos, así como el resto de su muy distinguida familia, nuestro sentidísimo pésame, que es de toda nuestra sociedad.

Fué su sepelio uno de los más grandes que se han tributado en Villaclara, teniendo las ofrendas florales en gran cantidad.

ELECCIONES SOCIALES

Entrado ya el mes acostumbrado para efectuar las elecciones que habrán de elegir las nuevas y reelegir las actuales Directivas de nuestras principales sociedades de Instrucción, Recreo y Beneficencia comiénzanse ya entre sus asociados las personas que podrán ser electas para regir los destinos en el entrante año de cada sociedad.

Así, ya prepáranse el Liceo de Villaclara, Colonia Española, Unión Club, Club de Damas «Marta Abreu» y otras más.

Por ello un grupo de jóvenes entusiastas pertenecientes a la Decana Institución hispana de Villaclara, el prestigioso Casino Español, trabajan entre sus demás asociados, la siguiente candidatura:

Presidentes Honorarios, señores José A. Cornide Grego, Cónsul de España; Presbítero Angel Tudurí y Celestino Alvarez. Presidente Efectivo, Manuel Simón Padrón y como Primero, Segundo y Tercero Vices, respectivamente, señores Rafael Antón Velázquez Manuel González, Fernández y Juan Artiles Santana. Tesorero, Enrique Fueyo Aller y como Vice, señor Bonifacio Martínez Abascal. Bibliotecario, señor Dámaso Martín Morales. Vocales efectivos, señores Adelino Ardisana Pruneda, Benjamín Garrido Eirin, Amador del Valle Arnaiz, Manuel Blanco Campo, Juan Martín Vega, Domingo Carreira Vilarino, Juan Fernández Sánchez, Ovidio Alvarez Menéndez, Segundo Campoamor Fernández, Miguel Tereijo Rodríguez, Armando A. Machado Pérez de Prado, Jesús Suárez González, Angel Casademont Ribas, Silvio Payrol y Arencibia y Rafael García Pérez.

Vocales Suplentes: Pedro Pacheco Farias, Francisco Alvarez Menéndez, Amado Artime García, Antonio Antón Pérez y Manuel Canel Garcia.

Otras más confecciónanse también para el Casino Español, las que con gran agrado traeré a estas «Villaclareñas».

LA ESTACION C. M. H. I.

La Estación Radio Trasmisora C. M. H. I., de los señores Lavín y Paz, populares comerciantes de esta Ciudad, aumentarán su planta trasmisora hasta doscientos cincuenta Wats.

Una vez, con este mayor alcance, propónense confeccionar selectísimos programas semanales, que con anterioridad serán publicados en esta sección social.

EN LA CIUDAD DE LOS MUERTOS

Nuestro Cementerio clama por un crédito especial, mediante el cual, puedan arreglarse sus calles, verdaderas furnias, en consonancia con la importancia que va adquiriendo, ante los valiosos monumentos que a diario se levantan allí.

Entre éstos, en la actualidad, por su belleza artística y por su magnificencia, el de Cristo Rey, gran obra escultórica que la familia Cornide-Peláez ha emplazado en su panteón, donde duermen el sueño eterno de la muerte, Eusebio, el valioso pino arrancado de este Mundo, cuando era una legítima esperanza del Foro y cuyo nombre, para estímulo de nuestra juventud, lleva la Biblioteca del Ateneo: y también reposa allí Isabelita, otra esperanza del arte musical, que tan tempranamente nos dejó.

Ante el Jesús admirable de este panteón, desfila a diario nuestra sociedad, pues tanto se esmeró el artista Mateu en su confección, que invita a la oración y a la meditación, ante la expresión de su mirada.

A su lado se han colocado dos jarrones de legítimo Carrara, que son una filigrana.

Llama también mucho la atención, en nuestro Campo Santo, el panteón de la familia Camacho, que simula una tumba, algo raro, severo, lleno de originalidad.

El reciente de la familia Rodríguez Mora, es un modelo de sencilla presentación, no obstante su extensión y la Capilla de la viuda de don Pancho López, Angelina Parets, es algo novedoso, con su pequeño altar y su puerta emplomada, con la figura de Cristo, que al recibir los rayos del sol o de la luz, parece elevarse en el espacio.

A diario, nuevos monumentos se levantan, que embellecen la Ciudad de los Pinos, pero hace falta el interés oficial en su favor, ya que materialmente se hace imposible el transitar por sus Avenidas.

ENTRE NOSOTROS

Nuevamente se encuentran en esta Ciudad, el doctor Francisco de la Torre y su joven esposa, Dolorina Medrazo de la Torre.

En su lujosa residencia de la calle de Tristá, reciben a diario a sus amistades y el doctor La Torre, ofrece sus servicios a sus clientes, en su Consultorio anexo a su morada.

¡Tengan nuestro saludó!

PROMESA PICTORICA

Lo es Sixtina Prieto Grosso.

No conocíamos las notables condiciones pictóricas de Sixtina, pero ante invitación de Sergio R. Alvarez, que tanto amor siente por estas manifestaciones culturales, visitamos a la interesante chiquilla, que en su salón de estudios, del magnífico palacete Cué, altos del Banco de Canadá, exhibe algunas de sus obras.

Siente verdadero amor por el arte Oriental y así admiramos allí una colección de bufandas, kimonos, chales y tapetes, con motivos del Oriente, que demuestran seguridad en el pincel y buen gusto en la combinación de colores.

Su coleción de cuadros, muy interesantes, manchitas, platos, grandes lienzos, que se destacan por la fidelidad del dibujo y coloración.

Pasamos un buen rato, viendo los adelantos de esta femina, que además, tiene tiempo para dedicarse al estudio de la música, completando así, una esmerada educación artística.

DE NUEVO EN SANTA CLARA

La señora Tula Martínez viuda de la Torre.

Fué ella, lider social de la Ciudad y las justas del sport, tienen en la distinguida dama, una de sus más entusiastas columnas.

Muy entusiasta y muy sociable.

Su casa de la calle de Zayas, siempre fué centro de toda manifestación, que nombre pudiera dar a la Ciudad y allí, a diario, nuestra juventud tenía un obligado punto de reunión, para cambiar impresiones y organizar los grandes actos que durante su estancia aquí se ofrecían.

Con su partida para la Capital, mucho perdió la Ciudad.

Notada era su ausencia.

Está siendo objeto Tula de señaladas distinciones, por parte de antiguas amistades.

BAJO LA GRIPPE

Así hace unos días, la distinguida dama Ana Manuel de León viuda de Ruíz Pegudo, otra figura que dió nombre a la Ciudad y que ahora, recluída en su home de la calle de Cuba, ve siempre ante ella una selecta representación de nuestro mundo social.

Su grippe benigna, pero molesta, le hace guardar cama, renovándose con este motivo, las pruebas de afecto y de cariño, a la distinguida dama.

¡Son nuestros votos, por su pronto restablecimiento!

PREPARATIVOS DE BODA

Ella, Noris Acosta, una de nuestras figuras sociales más elogiadas; él, Panchito Fernández, Empresario del teatro Villaclara, caballero de relaciones y distinciones en la Ciudad.

Boda de rango ésta, que motivara bella página para la información.

Precioso el ajuar de la novia, que a diario viene recibiendo regalos.

Tan pronto se fije la fecha de la boda, que según rumores, habrá de celebrarse en el templo del Carmen, que lucirá un gran decorado, habremos de ofrecerla a nuestros lectores.

SERAFIN GARCIA RUIZ

Hace días, actúa de Mayor de la Ciudad.

Y en el importante puesto, se ha destacado como un carácter, estando atento a todo el movimiento de la Administración Municipal.

Conocedor de todo el mecanismo de la Casa del Pueblo, ha dictado importantes medidas administrativas, de que sabe poner el dedo en la llaga, como vulgarmente se dice, y se hace sentir en el puesto, que interinamente desempeña.

Enérgico y justo, se destaca en la Alcaldía, quien es Presidente de nuestra Cámara Municipal.

«SENTIRES»

Así lleva por título, un libro de poesías, de la señora María Antonieta Gómez de García Ramos.

Ella, en gesto digno de aplausos, ha remitido un lote de su obra, más de cien ejemplares, a la Escuela Primaria Superior de Niñas, con el objeto de que sean entregados como premios, en la Clase de Literatura.

Siempre destacándose la señora de García Ramos, por sus nobles gestos ¡Dignos de ser imitados!

LA FAMILIA OMS

Ha trasladado su residencia, de la calle de Tristá, a la de Candelaria, el doctor Joaquín Oms, Secretario del Instituto y su amable esposa, Carmen Chávez de Oms.

Con ella, su agraciada hija, la doctora Ana María Oms.

Linda residencia esta de Candelaria, toda de estilo Renacimiento Español, muy avolorante del ornato de la Ciudad y demostración de refinado gusto, por parte de la familia Oms-Chávez.

NOTAS DE ZULUETA

RETORNO.

Zulueta, Noviembre de 1932. —Acaba de regresar de la capital de la República, después de ser sometida allí a una difícil opeación quirúrgica, la respetable dama Ulpiana García, viuda de Pendás, la cual viene ya casi totalmente restablecida. Retornó asimismo junto con ella y su hija «Lola», la joven esposa de nuestro querido amigo Lisandro Valle, que la acompañó durante su estancia en la capital.

Reiterámosles por este medio nuestro afectuoso saludo de bienvenida, al par que nos alegramos muy sinceramente del restablecimiento dedoña Ulpiana.

MEJORADA

Aunque muy lentamente, continúa mejorando de la grave enfermedad que desde hace largos días le aqueja la joven señora Evelia Vérez de Chinea, de cuyo mal estado de salud dimos cuenta recientemente en las columnas del DIARIO.

Al hacernos eco de esta ligera mejoría, formulamos nuestros votos porque prontamente recobre su salud tan distinguida dama.

PREPARATIVOS PARA LA ZAFRA EN EL CENTRAL «SAN AGUSTIN»

Según nuestras noticias, el día 10 del mes próximo comenzarán los trabajos de reparaciones en el central «San Agustín» que desde hace tiempo los tiene totalmente paralizados, causando tal noticia el mejor efecto entre los obreros de esta zona que de este modo confían en ganar el sustento de los suyos y que lógicamente repercutirá en el comercio local asaz paralizado desde hace largos meses. Los demás centrales azucareros de esta zona están sin dar señales de vida y no se sabe qué harán debido a los malos resultados de la zafra última y el pesimismo reinante para la próxima, habida cuenta de que se supone que con la restricción decretada la cuota que se les asigne ha de ser muy pequeña y quizás sea motivo para que no muelan.

Julio MARTINEZ,

CONFORTADOR EXITO DEL BRILLANTE "BAILE PRO-DAMNIFICADOS", CELEBRADO EN EL CASINO ESPAÑOL DE SANTIAGO DE LAS VEGAS

SANTIAGO DE LAS VEGAS, noviembre de 1932.—De grandioso puede calificarse el baile que en beneficio de los damnificados del ciclón, tuvo efecto el pasado viernes.

El Casino Español, la vieja sociedad del tiempo colonial abrió sus puertas después de algún tiempo de receso, para albergar a la sociedad Santiaguera que en pleno concurrió esa noche a sus espaciosos y hermosos salones que aparecían llenos de luz y alegría.

El Casino, siempre dispuesto a prestar ayuda cuando de una obra noble se trata no titubeó en ponerse a la disposición del Club Atlético de Santiago, organizador de esta fiesta.

Como ya dije en mi crónica anterior, no podía esta Ciudad dejar de prestar su ayuda a los infelices hermanos de la región camagüeyana, víctimas de la catástrofe sin precedentes en Cuba, que devastó a Santa Cruz, la villa hasta ayer quieta y feliz y hoy convertida por la furia del huracán en un montón de escombros.

De antemano estaba asegurado el triunfo a estos entusiastas muchachos, que fueron los primeros que lanzaron un manifiesto al pueblo, solicitando su cooperación. El éxito coronó sus esfuerzos.

Hacía tiempo que en Santiago no quedaba un baile tan concurrido.

La orquesta López-Barroso, tan afamada, y el sexteto Mi Tienda, ofrecieron su concurso gratuitamente y fueron muy aplaudidos, ya que ejecutaron las piezas más nuevas de su repertorio.

Antes de anotar la concurrencia quiero hacer llegar por medio de estas líneas, mi más calurosa felicitación a la entusiasta Directiva, y en general a todos los socios del Club Atlético de Santiago, que han agregado con este baile, un eslabón más a la cadena de triunfos que en tan poco tiempo de existencia, llevan obtenidos.

Lo recaudado el viernes en el baile a que me refiero, como también víveres y efectos varios, será llevado a Camagüey por una comisión especial, cuando terminen la liquidación de cuentas.

Van ahora algunos nombres de los asistentes a la referida fiesta.

En primer término una dama elegante, orgullo de nuestra sociedad.

Esperancita Hidalgo Gato, la amante esposa del pundonoroso Capitán del Ejército Nacional, señor Alberto Ruíz Cantillo.

Argelia Carballo, joven e interesante esposa del ingeniero señor Filiberto Lazo.

Señoras Leonorcita Pezuela de Santa María y Carmen Rapa de González, muy simpáticas.

Señora Flor Berenguer de Seglier, la distinguida esposa del señor Ramiro Seglie, y su hermana la joven y muy simpática María Ofelia Berenguer, que desde el Vedado se trasladaron a esta Ciudad, para asistir a este baile.

Señoras Rina Cortada de Gravier, Carmelina Huergo de Morales y Mercedes María Padrón de Minsal.

Josefa Pérez de Piñera, Amparo Valdés de Rojas, María Luisa Velázquez de Berenguer, María Govín de Ortíz, América Fonseca viuda de Valiente y Gudelia Pérez de García.

Esperanza Rodríguez, Encarnación García de Córdoba Juana Rodríguez de Rodríguez, Rosa Larrasquito de Ferrás, Asteria Cortada de Cremata, Andrés Bernal de Simón, María Rodríguez de López, Soledad S. de Beiro, Manuela C. de Vidal.

Rita H. de Bombalier, Macrina Sánchez, Aurora C. de Pérez, María H. de Lemus, María Martínez, Ana T. de Chenart, Elvira Suárez de Siblez, Ana Rivero de González y Santa Urrutia de Rodríguez, Francisqueta Garrigó.

Entre las señoritas se destacaba un grupo de lindas y gentiles damitas que con su presencia ponen siempre una nota de distinción a nuestras fiestas.

Lo formaban: Solita Cobo Hernández, María Teresa Garrigó, Lolita Albaladejo, Filerma Carballo, Lourdes Rodríguez-Parra, Olga Noroña y Raquel Babé.

Una jovencita muy graciosa, Elisita Hidalgo Gato, Eloína y Zoraida Rojas.

Rita Rapa, Estela Ovies, Margot Cossío, Luisa Minsal, Nena Fonseca.

Julia, Evangelina y Rosario Rodríguez, Esther Fano, Elena Ferrás, Delia Herrera, Elsy y Silvia Sánchez Alicia Ortíz y Carmita García.

Delia, Dora y Silvia Díaz, Elisa Montoto, María Tejuca, Ena Alvarez, Matilde Garbalosa, Hilda y María de los Angeles Fonseca.

Margot Gravier, graciosa señorita que pasa unos días en la residencia de los esposos señora María Dolores Frías y doctor Guillermo Gallol.

Fidelina Collazo, Aida Cremata, Delfa Simón, Evelia Valiente, Juanita Siblez, Violeta y Mercedes Morell, Esther Pérez, Florinda Rodríguez, María Teresa y Alcira Lorenzo, María González, Mercedes Campos, Amelia Prieto, Gerardina Ramos, Eloísa Hernández, Esther y Edilia López, Benita y Panchita Beiro, Mercedes Martínez, Amada Suárez, Isolina González, Consuelo Aguiar, Zenaida García, Ela Valiente, Gilda Rodríguez, Ramona Lemus, Azucena Tabares, Georgina Cuzunegui, Consuelo Rubio, Antonia Martínez, Piedad García, Fidelina Zamora, Lilia Cruz, Carmen Barrios, Hilda Romero, María Brito, Eladia Estenoz, Estela Rodríguez, Laurina García, Elia Romero y Zenaida Valiente.

«PRO DAMNIFICADOS DE CAMAGUEY»

El Comité Central de Damas Pro-Damnificados de Camagüey, del Término de Santiago de las Vegas, que con el mismo fin noble y humanitario de ayudar a los habitantes de la desolada región, se constituyera a iniciativa de la señora Berta Machado de Sánchez, hija del honorable señor Presidente, en el reparto Lutgardita, General Machado, en días pasados, presidido por la señora Machado de Sánchez y teniendo como tesorera a la señora María Teresa Arias de Vila y como secretaria a la señorita Graciella Cobo, trabaja activamente con los sub-Comités de los distintos barrios, organizando diversos actos que se llevarán a efecto y que culminarán seguramente en un éxito social y monetario, dada su idea altruista y la generosidad de nuestro pueblo, dispuesto a contribuir siempre a toda obra buena.

La señorita Cobo me pide le publique: Que en Junta celebrada recientemente se tomaron importantes acuerdos y se dió cuenta de haber recaudado 70 pesos en efectivo y gran cantidad de víveres en poco más de una semana que lleva de constituído dicho Comité.

El sub-Comité del barrio de Rincón que preside la señora Juana Mejido de Fallayd celebró una magnífica función teatral en el Liceo de aquel pueblo en la que tomaron parte artista de la Capital, entre ellos el barítono Carvajal, con su acompañante Cuco Benítez. Ahora prepara un baile en el Liceo de Güira de Melena.

Los sub-Comités de Mazorra y General Machado, presididos por las entusiastas señoras del doctor Rodríguez Machado y del doctor Portuondo, organizan una comida que terminará con un gran festival bailable, que amenizará la orquesta de los Hermanos Castro, efectuándose en los ampios salones del Club Industrial. Y por último el sub-Comité de Santiago, presidido por la señora Laudelina G. de González, llevará a efecto la noche del **3 de diciembre** una gran función cinematográfica, en la que se correrán dos de las últimas películas estrenadas recientemente, magnífica variedad y numerosas sorpresas.

Las localidades para esta última, al precio de 30 centavos, pueden solicitarse en el domicilio de la señorita Cobo, en esta ciudad.

EN SUS DIAS

Solita Cobo y Hernández, linda y jovencita, la más pequeña de las hijas del nuevo Alcalde Capitán Arturo Cobo, celebró sus días el pasado jueves.

No tuvo fiesta, pero como Solita es atrayente y disfruta de las mayores simpatías en nuestro mundo social, recibió regalos, felicitaciones y a un grupo de sus amigas que fuimos a saludarla.

Saludo que le reitero con estas líneas, deseándole que todas las horas de su vida sean de ventura.

CRESPON DE LUTO

Con la pena y la dolorosa impresión que me ha causado doy cuenta en estas notas, del fallecimiento ocurrido en días pasados, de un respetable y estimado compañero.

El señor Teodoro Cabrera, de vasta cultura, escritor, poeta, ha muerto casi ignoradamente, pudiéramos decir, aquel hombre que en vida fué bueno, sencillo, íntegro, grande de cerebro y alma.

Pero su recuerdo vivirá eternamente en el corazón de los que le admiramos y amamos, que somos todos los que le conocimos, porque tratarle era admirable y amarle.

Los que sabemos de su vida sencilla y noble, sabia y modesta, de su superior inteligencia y lo que es más aún, de su rectitud de conciencia, de su grandeza de alma.

Los que en más de una ocasión acudimos a él en demanda de un consejo, en solicitud de una opinión, encontramos siempre aquel anciano, fuerte hasta hace poco, erguido, lleno de bríos, con una voluntad y un tesón inquebrantables, que con bondad paternal sabiduría infinita resolvía aquel problema, aclaraba este concepto, ayudaba a todo el que lo necesitare porque así era, repartía la luz de su inteligencia y el optimismo de su espíritu en derredor.

Yo que trabajé a su lado tanto tiempo en la Estación Agronómica, le veo aún ante su mesa de trabajo animoso, dispuesto, siempre desde su modesto empleo dando orientaciones, aclarando dudas a todos, que allí acudían a oír su autorizado parecer.

Su muerte no es duelo solamente para su familia sino para Santiago de las Vegas todo, que acudió a su sepelio.

Mi pluma torpe y pobre, incapaz de describir sus méritos no acierta a escribir tampoco las frases que lleven resignación a sus familiares, pero ruego porque encuentren todos, especialmente sus hijos, el consuelo Cabrera no ha muerto, sino que ha ído allá donde los verdaderos valo- que yo como cristiana siento, porque res se aprecian, a la Mansión de los Justos, donde por toda la eternidad ocupará el lugar que por sus virtudes y hombría de bien le corresponde.

Las flores que no marchitan, las del afecto, dedico a su memoria.

EVA ROJAS,
Cronista Social.

Su anuncio clasificado en el Diario de la Marina, llega a las 7 de la mañana a donde a Ud. le interesa.
Llegue Ud. donde le conviene, no espere que vayan a buscarle, puede ser tarde.
Anúnciese en los Clasificados del
DIARIO DE LA MARINA

DEL CTRAL. CHAPARRA

27 DE NOVIEMBRE

Central Chaparra, Nov. de 1932. El plantel educativo de esta localidad «José de la Luz y Caballero», le dió albergue en la luctuosa fecha del veintisiete de Noviembre, a un crecido número de educandos, los cuales siguiendo las indicaciones de la dirección de ese centro cultural, fueron hasta allí para rendir el verdadero homenaje de recuerdo a los infortunados jóvenes, inocentes estudiantes que pagaron con sus vidas, lo que podríamos llamar un acto de salvajismo, pues no encontramos otro adjetivo más apropiado. Los esfuerzos realizados por aquel gran hombre que se llamó Capdevila, en favor de ellos resultaron inútiles, la disposición era que fuesen fusilados y así quedó cumplido. Por eso en un día como el que acabamos de pasar, fecha de triste recordatorio para el pueblo cubano, esas profesoras cumpliendo con un deber de patriotismo, hacen que sus alumnos rememoren el infausto día del año setenta y uno. La madre naturaleza, como si dijésemos que quería asociarse a todos aquellos que sienten aún en sus almas el doloroso acontecimiento del pasado, hizo que ese día se presentara nublado y que la pequeña lluvia intermitente simulara quizás, las lágrimas de aquellas madres, madres que sufrieron cruelmente con el fin trágico de sus queridos hijos. Aplaudimos estos hermosos ejemplos que obligan a la niñez a perseguir una senda digna de encomios para que en el mañana sepan conducirse debidamente y tener por sobre todas las cosas los deberes para con la Patria. A los acordes del Himno Nacional hicieron su entrada en aquel colegio espacioso todos los niños. Cuando ya todos se habían posesionado de sus respectivos asientos dió principio el programa que a continuación copio.

Recitación «Inocentes», por la niña Norma Encina, primer grado. Recitación «27 de Noviembre», por la niña Ruth Font, primer grado. Ofrenda floral por los grados primero y segundo. Recitación «Flores y Versos», por la niña Josefina Rodríguez, segundo grado. Recitación «27 de Noviembre», por la niña Raquel Apiau, tercer grado. Ofrenda floral, grados tercero y cuarto. Recitación «27 de Noviembre», por la niña Flor María Bauzá, cuarto grado. Recitación «27 de Noviembre», por la jovencita Elida Menéndez, 5to. grado. Recitación «Aniversario», por la jovencita Magdalena Fernández, del grado especial. Ofrenda floral por los grados quinto y especial. Todos los alumnos desfilaron oyendo las notas del Himno. Así quedó recordado ese día en el plantel «Luz y Caballero», y dentro de breves días habrá otra rememoración ahí mismo. Trátase del 7 de Diciembre, la caída del Titán y de su valioso ayudante.

PESAME

Un distinguido amigo, persona enteramente querida en esta localidad, acaba de recibir una tristísima nueva. Me refiero al correcto señor Narciso de Blanck, activo y competente «assistant» del Jefe del Departamento Comercial. Llegó hasta él la infausta noticia de la inesperada muerte de su querido padre. Nos referimos al notable director del Conservatorio Nacional de Música, al conocido y reputado profesor Hubert de Blanck, persona que disfrutaba del mayor aprecio en la sociedad habanera. La muerte lo sorprendió aun con ansias de prestar sus esfuerzos en pro de la humanitaria obra de los damnificados de Camagüey. Pierde Cuba sin duda alguna, una verdadera lumbrera en el arte musical. Hemos sentido muy de veras este lamentable caso, y deseamos expresarlo con estas líneas al buen amigo Narciso, nuestra adhesión por el dolor que hoy embarga su persona. Paz eterna a los restos del señor Hubert de Blanck.

BASE BALL

Tratemos ahora de la visita que le hicieron los representantes del conjunto de base ball de ésta al vecino Delicias. Este encuentro deportivo se celebró el día 27 autorizado porque se trataba de un fin benéfico. Me cuentan que resultó interente el juego. Hasta la sexta entrada ninguno de los teams contendientes había logrado pisar la ansiada goma. Por los chaparreros lanzó Pepe Zarraluqui y por Delicias el insustituible Tomás Hechavarría, que esta vez se anexó el triunfo brillantemente. Fué el score de 4 por 1 a favor del central hermano. Ya hemos anunciado en nota anterior que el domingo tendremos buena pelota en ésta con la visita del conjunto de Puerto Padre, y el domingo once nos visitará Delicias, así es que los fans chaparrenses estarán de plácemes, pero lo más importante es, que los muchachos se pongan en condiciones si quieren cargar con la victoria, porque de lo contrario volverán a sufrir otro descalabro.

¿DESAPARECERA LA GLORIETA «CHAPARRA»?

Con algún sentimiento vemos cómo una obra que se hizo a costa de incontables sacrificios, va en camino de la destrucción. Me refiero a la Glorieta «Chaparra». Mas de tres mil pesos que están navegando a la deriva, no se sabe a dónde irán a parar. Aquellos que están obligados a velar por la estabilidad de la misma han virado las espaldas, y ahí tienen al barquichuelo sin rumbo de ninguna clase. Opinamos que es bochornoso que desaparezca esa obra que fué orgullo, o mejor dicho que es orgullo del Club Atlético.

Manos generosas deben poner algo de su parte y evitar que ese campo deportivo desaparezca. Con un poco de interés los desperfectos se pueden reparar.

RODIL

El DIARIO Hablado
es símbolo de progreso y de eficiencia, y de suprema comodidad y beneficio para el radiooyente y el anunciante avisado, que entrega al éter la difusión de la bondad de sus productos.

NOTICIAS DE PEDRO BETANCOURT

JUNTA GENERAL

Pedro Betancourt, Noviembre de 1932. —El próximo domingo, día 4 de Diciembre, la sociedad «Liceo de Macuriges» celebrará Junta General, para cubrir los cargos de directivos que quedarán vacantes el treinta y uno del propio mes, al cumplirse el término por el cual fueron electos en las eleciones efectuadas el año mil novecientos treinta.

Los cargos que se cubrirán, y para lo cual reina gran entusiasmo entre los asociados, son los siguientes: el de Presidente; Vice Director; Secretario; Tesorero y seis Vocales.

Cesará en el cargo de Presidente, que con general satisfacción, y con verdadero acierto ha venido desempeñando, el señor Juan de Arredondo y Calvo, Administrador de Correos de esta villa.

El señor Arredondo ha logrado encauzar a la sociedad por nuevos derroteros, y asegurar su desenvolvimiento para el futuro, librándola de serios peligros, que la difícil situación económica de los asociados, hacía sentir intensamente.

La sociedad «Liceo Macuriges», debe, pues, gratitud al señor Arredondo. Sea para él mi reconocimiento como asociado, y mi felicitación por sus indiscutibles triunfos.

LICENCIA

La Cámara Municipal ha concedido tres meses de licencia, para asuntos particulares, al señor Leonardo Loinaz e Ibargurem, Alcalde Municipal de este término, de conformidad con la solicitud que a ese efecto formuló.

El señor Loinaz se propone pasar unos días de vacaciones en la ciudad de Tampa, Estados Unidos de América; pero aun no tiene resuelto si lo hará para las próximas Pascuas, o después del 24 de Febrero, que cesará como Alcalde Municipal.

Sin embargo, personas íntimas amigas del señor Loinaz, me aseguran que éste no usará de la licencia que le ha sido concedida, estando, como está tan próximo el término de su mandato, con lo cual complace a no pocos vecinos, que le han pedido reiteradamente, continúe en el ejercicio del cargo, hasta el día de su entrega oficial a quien corresponda por ministerio de la Ley.

Después de esa fecha, ocupará el señor Loinaz un importante cargo en una de las Secretarías adscriptas al Poder Ejecutivo.

Buena suerte deseo al Sr. Loinaz.

RAFAEL MARQUEZ

Joven de mérito y de porvenir.

En breve sufrirá exámen ante la Audiencia de Matanzas, el distinguido amigo Rafael Márquez Serra.

Ha hecho esa solicitud, con objeto de obtener título de Procurador Público, para ejercer como tal en el Partido Judicial de Pedro Betancourt.

El señor Márquez es un joven serio, juicioso, muy activo y diligente, y además es estudioso. Tiene aspiraciones, y de ahí que dedique, como lo hace, a adquirir conocimientos jurídicos, las horas que no emplea en su ocupación habitual de Tenedor de Libros, pues tiene el firme propósito de recibirse algún día de Doctor en Derecho.

Una asignatura le falta por aprobar al señor Márquez, para adquirir el título de Bachiller. Ahora obtendrá, ciertamente, por méritos propios, el de Procurador y en no lejano día se recibirá de abogado.

Mi felicitación por anticipado.

OBITO

Ayer tarde fueron inhumados en el Cementerio de esta Villa, los restos de la señora Dolores Miña, viuda de Miqueli, vecina antigua y muy querida de esta localidad.

Inútiles resultaron los esfuerzos de la ciencia, y la asistencia ejemplar de cariñosos familiares, por prolongar la vida a la señora Miña, que víctima de molesta y penosa enfermedad, dejó de existir el pasado lunes.

Mi condolencia para sus deudos.

EL JUZGADO MUNICIPAL

Se ha hecho cargo del Juzgado Municipal de esta villa, el distinguido Letrado Tomás Cruz, que viene cubriendo, con verdadero acierto, las interinaturas que curren en este Partido Judicial.

El Juez propietario, doctor Antonio Rosado, ha hecho uso de la licencia que le fué concedida por la Audiencia de Matanzas. La interinatura del doctor Cruz durará un mes, y será un triunfo más para el distinguido compañero, porque en el ejercicio del cargo, no le mueve más interés que el de hacer justicia.

El doctor Cruz no tiene asunto propio, ni de clientes, que deban resolverse en el Juzgado Municipal; pero si los hubiere, no conocería de ellos como Juez.

Es un distinguido compañero y un funcionario íntegro y recto. Así debe ser el Juez. Estamos de plácemes.

LOS PRESOS POLITICOS

Ha causado general satisfacción e intensa alegría, en esta villa, la libertad de los presos políticos, cuyos nombres publica el DIARIO; y se espera, con ansiedad, que los no libertados aún, lo sean en breve plazo, para tranquilidad de sus familiares y bienestar de todos.

Principalmente para la felicidad de Cuba.

Dr. OLIVERA,
Corresponsal

DE VICTORIA DE LAS TUNAS

EL ANIVERSARIO DE LA FUNDACION DEL COLEGIO «RODRIGUEZ GARCIA»

El 28 de noviembre, el lunes próximo pasado, cumplió el Colegio «Rodríguez García» cinco años de fundado en esta ciudad. Cinco años de continua brega en beneficio de esta población y de Cuba. Cinco daños consecutivos, cada uno de los cuales ha ido acompañado de principios de renovación y superación por parte del Consejo Directivo, brillantemente secundado por el alumnado agradecido.

En esta empresa loable ha correspondido también la prensa, esa maestra de la Opinión que ha dado cuenta ininterrumpida de aquellos progresos y aquellos anhelos

Debido a fuerza mayor, la fiesta de conmemoración ha sido razonablemente pospuesta para el 13 de diciembre próximo venidero, segundo martes del entrante mes

Serán dos festivales en uno, ya que en este día Oniris, la más pequeña de las alumnas de este plantel, cumple justamente un año de edad...

En esta misma nota queremos señalar nuestro agradecimiento al poeta Angel I. Augier por los párrafos que en «Diario de Cuba» le dedicara a esta querida institución. Sus elogios, aun cuando sean inmerecidos, tienen la irresistible fuerza de un cariño y entusiasmo benditos hacia los Directores que han depositado en su intimidad todo el sentimiento contenido en aquellos párrafos.

«EL NACIONAL» Y «LAS NOTICIAS»

Breves días hace, hemos comenzado a recibir —destinado a la Biblioteca «José Martí»—el periódico oriental «Las Noticias», que se edita en la ciudad santiaguera. Realmente nos ha sorprendido el envío, porque esta contribución ha venido espontáneamente, sin reclamo alguno y, por tanto, de un valor extraordinario para dicha biblioteca que hace esfuerzos de consideración por hacerse de una Sección de Hemeroteca lo más copiosa posible. «Las Noticias» nos ha regalado una grata sensación y agradecemos hondamente su acción generosa.

También nos ha llegado la Edición Estrella de «El Nacional», una monumental edición y una tirada enorme de cien mil ejemplares. Este hecho singular responde al vigésimo segundo aniversario de la Revolución Mexicana. Quien quiera conocer y estar al día en el movimiento político mexicano debe hacerse de esta edición de más de doscientas páginas útiles, avalorada por las mejores plumas hispanoamericanas entre ellas J. M. argas Vila, en su artículo político «La columna de fuego», exaltando al México revolucionario. Adjunto a esta edición un folleto: «La jornada institucional del día Cuatro de Septiembre de 1932.»

Manuel A. Herrera Martínez.

REPARTO DE VIVERES A LOS DAMNIFICADOS EN HATUEY

HATUEY, noviembre de 1932.—Los días 24 y 25, del presente mes, y por la Comisión de Auxilios, han procedido a un nuevo reparto de ropas y víveres, a los menesterosos de este poblado y circundantes, que en número considerable acuden a recoger una dádiva, que monetariamente les sirve de lenitivo a tanta miseria.

¡Quién había de decir que en esta tierra privilegiada, en la que la mujer, jamás había experimentado los contratiempos de las situaciones, hoy se las vea llegar a recoger la dádiva, llena de andrajos, los pies semidescalzos y rodeadas de criaturas, en cuyos rostros se refleja el estado de miseria en que viven!

Digno de todo elogio, es la labor de la Comisión de Auxilios, también el celo de las autoridades, pero quisiéramos dejar apuntado en estas líneas, que el remedio a tantos males no está en ésto, y sí en que se abrieran trabajos y que estos fuesen bien remunerados, y así los hombres, jefes de familias, podrían llevar a sus hogares, junto con el pan, algo de alegría, pan del espíritu, tan necesario como el sustento del cuerpo.

Lo repartido consistió en una vaca, donada por el señor Gabriel Galbán; un torete, de Juan Olivera; 700 libras de azúcar, del central «Najasa»; 3,000 plátanos, de la Comisión de Auxilios de Sibanicú; harina, arroz tocino, manteca, ajos y cebollas, del Comité Central de Camagüey.

El reparto se hace en los amplios salones y portales del hotel «Colón», cuyo dueño, el señor Enrique Gómez Horma, da todas las facilidades, y ni repara en cuanto tenga que sacrificar, al servicio de la Comisión.

La Comisión de Auxilios estuvo representada en este reparto, por su Presidente, el pundonoroso e incansable Sargento Francisco Pitche, y los vocales Isidoro Santillán, Calixto Céspedes, doctor Diego F. Céspedes, Cecilio Nápoles, Justo Laiz y el Delegado de la Comisión, señor Manuel Delgado.

Dentro de dos o tres días continuarán el reparto de zapatos, camisas, pantalones de hombres y niños y trajes de señoras, todo del Comité Central.

Ildefonso Pérez,
Corresponsal.

M.E.C.D. 2016

A TRAVES DE LA VIDA

(Por Héctor de SAAVEDRA)

MISTERIOSO

NUNCA se meditará bastante el secreto enlace que tienen entre sí los hechos y las ideas, los misteriosos lazos que arrastra a unas en pos de otras; sólo meditando porfiadamente en este eslabonamiento se descubre el por qué de ciertos fenómenos que parecen insólidos en la historia del saber humano.

Frente a la casa en que yo vivía había un buzón para la correspondencia pública. Me acuerdo de aquella caja grande y fea, como si la estuviera viendo en estos momentos, a pesar de los años transcurridos.

Aquel buzón del correo, que no he olvidado nunca, fué uno de mis maestros más eficaces para enseñarme a reflexionar en toda cosa que veía.

Adosado a la esquina de enfrente lo contemplaba desde el balcón de mi cuarto.

¡Cuántas ideas y observaciones me sugirió aquel buzón que el cartero abría mañana y tarde, para recoger la correspondencia!

Desde mi rincón, a veces obscuro, contemplaba por largas horas todas las escenas que junto a aquella caja dejaban adivinar complicadas historias, estudiando los individuos, los caracteres, las acciones...

Enviar una carta, no siempre es una operación tan simple como se cree.

Hay un instante, aquel en que la misiva penetra por la ranura de la caja, que es de gran emoción.

Todo el mundo, sin darse cuenta, al depositar allí su escrito siente, en el momento que lo suelta, un no sé qué inexplicable: ha perdido la posesión y el dominio de lo que eran su voluntad y sus acciones.

Desde el instante en que separó los dedos y cayó en el interior la carta que tenía en la mano, parece como si se hubiera abierto un gran abismo. En aquel momento se decide toda una vida.

El hombre, sobrecogido, se pregunta: —«¿Creerá lo que le digo en la carta? ¿No pensará lógicamente que he sido compelido por una fuerza poderosa? ¿Podrá admitir que yo, que he estado implacable con él, voy ahora, de buenas a primeras, a ser su amigo generoso? Mejor hubiera sido no escribirle y mostrarme, como en un principio, intransigente. Una cosa es el acreedor y otra el amigo...».

Se aprende a conocer a los hombres cuando se está junto a un buzón.

El individuo, apurado o distraído, ve la caja, tira la carta y se marcha de prisa; la carta cae o no en el interior, pero la persona no se ocupa y se marcha contento de sí mismo, de la vida y del mundo....

Dentro de algunos días se acordará que no le han respondido, pero, ¡qué importa! A él le da lo mismo...

Esto es lo que el inefable Smiles llama «El Carácter», que es un libro que muchísimos no leen porque se dan por sabido que cada uno tiene «su carácter» y es como Dios «lo ha hecho», pero se engaña porque Dios no se mete en la moral de las personas y el sentido que hombres y mujeres tienen de ella, es obra del padre y de la madre y de la manera como se constituye la familia. Esto es tan cierto que los pueblos responden a su educación y por ello se dice que cada uno tiene el gobierno que se merece. La filosofía de la Historia es una gran verdad.

Un tipo curioso es el maniático que se aproxima con aire solemne y vacila, como si se preguntara si hará penetrar la carta en la abertura del buzón, metiéndola por el lado más ancho del sobre o por el estrecho de los costados. Al fin se decide y echa su carta introduciendo, también, los dedos en cuanto le permite la ranura; después mira cuidadosamente al rededor para asegurarse que fué en el buzón del correo donde la echó; anda diez pasos y vuelve para cerciorarse que no fué en el suelo donde la dejó caer.

Hay una variedad cómica, entre el miope que la introduce entre la pared y la caja y el que vacila y gesticula y al fin se decide a confiarla al buzón.

La carta que se echa rápidamente y la persona se aleja lo más pronto posible es, casi seguro, anónima.

La pasión tiene, también, sus características y es mucho lo que se observa al lado de un buzón porque allí se deslizan toda clase de sentimientos, fría y silenciosamente, bajo una cubierta blanca, pura e hipócrita....

DOS AVIADORES HAN PERECIDO, AYER, EN CHILE, ANTE UNA MUCHEDUMBRE

SANTIAGO DE CHILE, diciembre 2. (AP.)— Durante las ceremonias de inauguración de la exposición ganadera, a la cual asistió el señor ministro de Agricultura, un aeroplano que maniobraba sobre la muchedumbre, se estrelló contra el suelo, causando la muerte del teniente aviador Jorge Silva y del pasajero Segundo Navarro.

Francia ratifica a Estados Unidos el ruego de que se suspendan los pagos

Solo puede darse debido curso al oro que se ha acumulado en Francia en estos años después del retorno a la confianza general

«Este oro—dice la nota—no pertenece al tesoro francés ni es fuerte de riqueza para la nación, sino garantía de los depósitos hechos en Francia»

El Gob. francés no puede creer que el pueblo americano considere de su interés el cumplimiento de un Convenio que llevaría al caos y la miseria

El pacto de Lausana corre peligro de ser anulado

PARIS, diciembre 2.—AP.—La nota enviada por el gobierno de Herriot al de los Estados Unidos en contestación a la comunicación americana del 23 de noviembre, se ha dado hoy a la publicidad por el ministerio de Estado y dice:

El atento y razonado estudio de la carta que Su Excelencia me dirigió el 23 de noviembre sobre el asunto del problema creado por las deudas inter gobiernos y el pago del plazo debido el 15 de diciembre ha inspirado al gobierno francés consideraciones y pensamientos que tengo instrucciones de someter sin demora a la más seria consideración del gobierno federal.

Mi gobierno nota ante todo con satisfacción que el Persidente esta dispuesto a recomendar al Congreso un nuevo estudio de la cuestión, lo que implica que, a su juicio, tal estudio es necesario.

El gobierno francés no deja de advertir que la reducción de las deudas contraídas por las potencias europeas con los Estados Unidos puede reaccionar sobre la situación económica americana.

No olvida que el arreglo concerniente a su deuda mereció el consentimiento del gobierno americano.

Por otra parte, no puede discutirse que desde ese período la gravedad de la crisis financiera y económica que ha afectado a todo el mundo, ha obligado a todos los gobiernos teresados a modificar sus posiciones con respecto al arreglo de las deudas inter gobiernos, y les ha conducido a adoptar una serie de medidas concertadas que afectan simultáneamente a las reparaciones y a las deudas y que están destinadas a satisfacer las exigencias de las circunstancias existentes.

Sin prejuzgar el carácter y forma que un nuevo estudio de los problemas derivados del arreglo de las deudas inter gobiernos pueda tener mi gobierno ha recibido con satisfacción el acuerdo del gobierno federal concerniente a los motivos que lo justifican, a saber, las reducciones de los pagos convenidos por las naciones acreedores en Lausana, el creciente peso de las deudas resultante de la depresión económica mundial y de la baja sin igual de los precios, la dificultad de obtener cambios extranjeros y finalmente la influencia que una solución de la cuestión de la deuda pueda ejercer en la situación mundial.

El gobierno francés desea poner de relieve que el ruego para el aplazamiento, como se ha presentado, implica un simple arrastre, dejando intactos los derechos de las partes interesadas.

Hace historia de la moratoria

No considera, por tanto, ir más allá de la proposición que el Presidente Hoover hizo en mayo de 1931. Por el contrario, le parece una secuela normal, equitativa y necesaria.

Fué a instancias del Presidente de Alemania que el Presidente Hoover hizo el 20 de mayo de 1931, su proposición para el aplazamiento por un año de todas las deudas entre gobiernos, incluso las reparaciones.

En esa ocasión el gobierno federal explicó que tenía en proyecto una moratoria sobre las deudas «solamente a condición de que se aplazaran igualmente por un año las deudas entre gobiernos por los principales países acreedores».

El memorandum americano indicaba claramente que la carga de las deudas inter gobiernos, que puede soportarse en tiempos normales, pesaba demasiado en estos tiempos de crisis.

Esta iniciativa, como ha indicado el gobierno francés, ha causado un perjuicio directo a todos los convenios existentes, y ha suspendido especialmente el funcionamiento del mecanismo por el Plan Young para el arreglo de las reparaciones.

El desarrollo de los acontecimientos ha demostrado que la suspensión una vez cosentida, estaba destinada a prolongarse más allá de la fecha que se había señalado originalmente.

Además, con ocasión de su viaje a Washington, el primer ministro francés llegó a un acuerdo con el Presidente de los Estados Unidos sobre la fraseología de un comunicado haciendo constar que con respecto a las deudas intercontinentales era necesario un arreglo que cubriera el período de depresión a condición de que la iniciativa partiera de los países europeos principalmente interesados.

De conformidad con ese texto que parece constituir algo moralmente nuevo con respecto a las deudas intercontinentales, se llevó a cabo esa iniciativa y hasta ahora, en lo que a las potencias europeas respecta, el arreglo se ha cumplido.

Alemania, el principal país deudor, obtuvo una nueva disminución de su deuda a una suma de 3.000 millones de marcos, lo que equivale a una reducción del 90 por ciento y una moratoria por tres años.

El acuerdo de los europeos

Creyendo que este arreglo sería parte de un convenio general, los países acreedores europeos por unanime acuerdo convinieron que en cualquier caso el pago de las deudas para con ellos se aplazarían hasta la negociación del problema de las deudas entre gobiernos como un todo.

Sería grave que el régimen obtenido con tantas dificultades en Lausana tuviera que ser reconsiderado.

Sería equitativo que, con el mismo espíritu de solidaridad internacional, con el propósito de consolidar los resultados ya alcanzados y permitir la terminación de la tarea emprendida, el gobierno federal aceptase, a su vez, el aplazamiento de los pagos del 15 de diciembre.

La imperiosa necesidad a que responde esta labor ciertamente no ha escapado a la atención del gobierno federal.

Al hacer su proposición de moratoria en 1931, el Presidente de los Estados Unidos afirmó que la actitud de las autoridades federales indicaba su disposición a contribuir al restablecimiento en un futuro próximo de la prosperidad mundial, por la tal estaba tan profundamente interesada la nación americana.

«El dbeer de los estadistas—decía el comunicado de Washington de 19 de octubre—no es prescindir de ningún medio de cooperación práctica por el bien común. Este principio es particularmente importante en un momento en que el mundo espera alivio para una depresión que llega a incontables hogares».

La depresión económica que inspiró la proposición del Presidente de los Estados Unidos y su llamamiento a la colaboración de los pueblos ha aumentado desde la Primavera de 1931. En todas partes la miseria y el desempleo han aumentado.

Esta depresión solamente puede empeorar si el pago de las deudas intergubernamentales se reanuda antes de hacer un arreglo general de las mismas.

El gobierno francés conoce las reservas formales que se hicieron al tiempo de ratificar la moratoria de Hoover por el Congreso americano, cuyas prerrogativas no tiene la menor intención de discutir.

Pero debe recordarse que el Parlamento francés, por su parte, ha acondicionado su aprobación sobre la interpretación de la moratoria propuesta por el presidente Hoover.

La opinión de los expertos de Basilea

Debe recordarse, también, que la Comisión de expertos que se reunió en Basilea en diciembre de 1931, como resultado de la entrevista de Washington y en la cual tomó parte una eminente personalidad americana, no limitó su labor a reconocer la imposibilidad monetaria de Alemania para hacer frente a sus obligaciones.

Unánimemente condenó como especialmente perniciosa a la restauración de la economía mundial, la costumbre informal de transferir fondos sin una contrapartida que el pago de las deudas hace necesaria.

Ese informe termina diciendo: «En primer lugar, todas las transferencias de un país a otro en gran escala, solamente puede acentuar el presente caos. También debe tenerse en cuenta que liberar a un país deudor de la carga del pago, por que no puede hacerlo, puede, simplemente, tener el efecto de transferir esa carga a un país acreedor que, por su carácter de deudor, no pueda soportarla.

«Por tanto, un ajuste de todas las deudas entre Gobiernos a fin de acomodarlas a la situación del mundo—un ajuste que tenga efecto sin demora, si se quieren evitar nuevos desastres—es el único paso duradero capaz de restablecer la confianza, que es la condición esencial de la estabilidad económica y de la verdadera paz».

Guiado por estas consideraciones generales, el Gobierno francés aceptó el acuerdo de Lausana a condición de que recibiría la sanción del Parlamento francés.

A pesar de su déficit presupuestal de cerca de quinientos millones de dólares, cuya nivelación ya ha exigido y exigirá en lo futuro medidas muy severas, Francia ha abandonado voluntariamente un ingreso anual, pagando al mismo tiempo su deuda, de cerca de ochenta y cinco millones de dólares, en interés de la rehabilitación económica del mundo.

Aceptó este gran sacrificio convencida de que los pagos exigidos en los convenios existentes no se podrían hacer sin causar profundas perturbaciones económicas y financieras.

Cuál es la situación francesa

Su situación con respecto a esto ha sido frecuentemente mal interpretada y justifica una detallada explicación.

El flujo de oro hacia Francia en los últimos años ha sido causado por las condiciones existentes en el mundo. Ese oro no pertenece al Tesoro francés. No es para Francia una fuente de riqueza; es una garantía de todos los depósitos franceses o extranjeros hechos en Francia. Su normal y deseable distribución solamente puede venir después de un retorno general de la confianza y de las necesidades derivadas del regreso de la confianza.

La ligera mejoría manifestada después de los acuerdos de Lausana procedía de la esperanza de los pueblos de que se hubiera llegado a un arreglo. La mejoría que se manifestó no podrá continuar si se insiste en el próximo pago de las deudas entre gobiernos.

Debe notarse que a menos de que se registre un cambio radical en la balanza comercial americana con Europa, balanza que es actualmente favorable a los Estados Unidos, estos pagos, a causa de la progresiva reducción de los ingresos extranjeros de los países deudores, pronto serían ruinosos para todo el mundo.

El Gobierno francés no puede creer que el pueblo americano considere en su propio interés el cumplimiento de un convenio cuya estricta aplicación daría por resultado más caos y miseria en el mundo. La transferencia de sumas que no corresponden a cambios están llamadas a desarreglar el equilibrio de las relaciones internacionales.

Bajo el peso de estas graves preocupaciones, teniendo en cuenta las responsabilidades que pesan sobre las grandes potencias con relación a la salvaguarda del orden social y económico, el Gobierno francés pidió al Gobierno federal el 11 de noviembre pasado el aplazamiento del pago del 15 de diciembre.

Al pedir que se examinara a la luz de las anteriores consideraciones, considera que cumple un deber, no solamente nacional, sino internacional.

Está completamente consciente del papel que Francia está llamada a jugar, debido a las circunstancias, en Europa. No tiene intención de envanecerse por los esfuerzos que ya ha hecho por la restauración de la estabilidad económica y la rehabilitación de los negocios, ni de las condiciones en que se halla para cooperar hacia esos fines en lo futuro; pero, ¿cómo ha de poder continuar sus esfuerzos sin la cooperación de los Estados Unidos, con la cual pensó que podía contar?

Tales son las condiciones que inducen al Gobierno francés hoy a reanudar por mi conducto a Su Excelencia, su vehemente y estudiado ruego de que examine otra vez la solicitud para la suspensión de los pagos de diciembre.

La recepción que se dará a este ruego es esperada con confianza por mi Gobierno, que se da cuenta de todas las consecuencias que la decisión del presidente de los Estados Unidos puede tener para mejorar o empeorar la trágica situación resultante de la guerra.

Stimson y Mills, conferenciaron con el Presidente

WASHINGTON, diciembre 2 (AP.)—Los secretarios Stimson y Mills, conferenciaron hoy con el presidente Hoover, por espacio de más de dos horas durante la tarde; pero ambos abandonaron la mansión ejecutiva declarando que «no han decidido nada acerca de las notas francesa y británica que han recibido».

Preguntado si la conferencia había tratado de la respuesta a las notas europeas, Stimson contestó:

«Yo no he dicho todavía que pensemos contestarlas».

Preguntaron los reporters al secretario Mills si debían esperar algún comunicado oficial acerca de la reacción causada por las notas, y contestó que nada sabe.

Los periodistas insistieron en preguntar si el Gobierno se propone esperar a que se reúna el Congreso antes de adoptar alguna resolución, y recibieron la siguiente respuesta de Stimson:

«Es posible que haya alguien que tenga algo que decir antes de que el Congreso se reúna».

En los centros oficiales se espera que el presidente en su mensaje a las Cámaras no hará ninguna recomendación en el sentido de que se aplace la moratoria, sino que pedirá al Congreso que vuelva a crear la Comisión consolidadora para que estudie las proposiciones de las potencias europeas.

Durante el día el secretario Stimson celebró entrevistas con los embajadores de Francia y de la Gran Bretaña; pero nada se sabe acerca de la tendencia de las conversaciones.

Francia espera con ansiedad la respuesta americana

PARIS, diciembre 2. (A. P.) — Francia espera esta noche con ansiedad la respuesta de los Estados Unidos a su segunda nota pidiendo el aplazamiento de las deudas de la guerra que se vencen este mes.

Los funcionarios y la opinión pública, expresada por la Prensa, manifestaron esta ansiedad durante el día. El primer ministro, Herriot, sostuvo una larga entrevista con Henri Berenger, presidente de la Comisión de Relaciones Exteriores del Senado, y se dijo después que en ella se había tratado de la situación de la deuda, especialmente de la recepción dada por los Estados Unidos a la nota francesa entregada hoy en Washington.

El texto de la nota ha arrancado elogios de la Prensa, la cual entiende que servirá para ablandar a la opinión pública americana.

«Le Temps» dice que los memorandum británico y francés son documentos sólidamente construidos y agrega que hacen un llamamiento al buen sentido y al corazón del pueblo americano.

Sigue diciendo »Le Temps» que la cuestión de las deudas no consiste en comprometer la confianza que habían despertado los acuerdos de Lausana.

El periódico «L-Information», uno de los principales órganos financieros, sugiere que una de las maneras de acabar con las deudas sería modificar el convenio de Lausana en forma que Alemania se comprometiera a pagar a los Estados Unidos 3.000 millones de rechmarks; dice que esa suma podría levantarse rápidamente en Francia, la Gran Bretaña e Italia. El producto del empréstito se entregaría a Alemania a condición de que lo remitiese a los Estados Unidos.

El tema general de la prensa es que los acuerdos de Lausana peligran si los Estados Unidos insisten en cobrar las deudas.

Una interpretación del aviso que hace Inglaterra en su nota

WASHINGTON, diciembre 2. — (A. P.)—El aviso de la Gran Bretaña de que el comercio exterior americano sufriría en el caso de que se reanudaran las deudas de la guerra no se interpreta entre los economistas del departamento de Comercio como una amenaza hecha específicamente a los Estados Unidos.

Un importante experto en materia de relaciones comerciales dijo que todos los países que comercian con la Gran Bretaña sufrirían igualmente las consecuencias, como predice el gobierno en inglés en su nota.

La reanudación de los pagos de la deuda de guerra obligaría a la nación inglesa, como señala en su nota, a restringir su comercio no solamente con los Estados Unidos, sino con las demás naciones para hacer frente al pago de principal e intereses.

Las estadísticas del departamento de Comercio indican que la agricultura americana sería la que mas padecería en ese caso.

Mussolini ordena consutrir cuatro barcos de guerra

Norteamérica estima que ha llegado ya el momento propicio de dar un paso de avance para llegar a la reducción de armamentos

Los delegados americanos en Ginebra manifestaron que era llegada la hora de hacer algo práctico, pues de lo contrario, resultaba inútil que 60 naciones mantuviesen a sus delegados en Ginebra indefinidamente. Proponen la redacción de un Tratado dentro de 2 semanas próximas

GINEBRA, diciembre 2. (AP) — Los delegados americanos a la conferencia del desarme comunicaron hoy a sus colegas de Inglaterra, Francia y Checoslovakia, que había llegado el momento propicio para dar un gran paso hacia la reducción general de armamentos, y al mismo tiempo desmintieron categóricamente los rumores que han circulado en las capitales europeas al efecto de que los Estados Unidos estaban preparándose para retirarse de la conferencia.

El premier J. Ramsay MacDonald de Inglaterra y el Ministro del Exterior de la misma nación, Joseph Paul Boncour, de Francia, Edward Benes, de Checoslovakia, y Norman Davis, delegado americano, iniciaron sus conversaciones a la hora del almuerzo hoy.

Mañana se espera la llegada de M. Herriot y del delegado italiano, y el Ministro de Relaciones Exteriores del Reich llegará de domingo a lunes. Al reunírseles todos los delegados comenzará una serie de entrevistas en las cuales se tratará de convencer a Alemania de que debe participar nuevamente de la conferencia.

Los delegados americanos manifestaron hoy que se había progresado psicológicamente, y que la conferencia debía aprovechar esta ventaja. Los americanos advirtieron a sus colegas que la conferencia estaba destinada al fracaso sino se efectuaba alguna obra de importancia en pro del desarme. Declararon asimismo que era inútil que 60 naciones mantuvieran a sus delegados en Ginebra indefinidamente sin hacer nada. Propusieron la idea de que se redactase un tratado preliminar dentro de las dos próximas semanas, y que se dejase su aplicación práctica a una comisión.

MUSSOLINI DA ORDENES PARA LA CONSTRUCCION DE DOS CRUCEROS Y DOS CAZA-TORPEDEROS

ROMA, diciembre 2. (AP) — El Premier Benito Mussolini dió ordenes hoy de que se iniciaran las obras de construcción de dos cruceros ligeros de 6,742 toneladas cada uno y dos caza-torpederos de 815 toneladas.

Los cruceros serán nombrados «Filiberto Emanuals» y «Eugenio di Savoia» y los caza-torpederos «Spica» y «Ashore».

La construcción de estas nuevas unidades es parte del programa de 1931-32, que fué suspendido de acuerdo con las proposiciones hechas en Ginebra por el Ministro Dino Grandi.

Los cruceros del tipo rápido conocido por «Condotieri», que hasta la fecha siempre han sido de 5.000 toneladas. Los expertos, sin embargo, estimaron que esto no era tonelaje suficiente y lo aumentaron primero a 5.900 y luego a 6.700.

La construcción de los nuevos barcos fué motivo de una acalorada controversia en la prensa, cuando los expertos británicos alegaron que Italia estaba construyendo una «marina secreta».

Los contratos fueron firmados el verano pasado a unos astilleros de Nápoles, pero el trabajo fué suspendido antes de hacerse la quilla.

El programa naval de 1931-32 fué publicado al darse a conocer el presupuesto italiano, por el Parlamento.

ECHEVARRIA VIDAURRE NOMBRADO EMBAJADOR DE GUATEMALA EN MEXICO

GUATEMALA, diciembre 2 (AP.) —El licenciado Manuel Echevarría Vidaurre ha sido nombrado embajador de Guatemala en México.

LA GOLETA «CLEMENCIA», FUE ABANDONADA AYER, POR LA TRIPULACION

NUEVA YORK, diciembre 2. (AP) —La goleta «Clemencia», de Halifax, fué abandonada por sus tripulantes en alta mar hoy, después de una desesperada lucha con la gruesa marejada.

El vapor «De Grasse» anunció por radio que había recogido a todos los tripulantes de la goleta a unas 250 millas del puerto de Nueva York.

La goleta está hundiéndose y el capitán del «De Grasse» asegura que el casco constituye un peligro para la navegación.

Un individuo asesina a su bellísima novia, alegando "pacto de suicidio" y falta de valor para darle término

Charles Arnwine (izquierda) el joven «Lotario» de Newton, fotografiado en la cárcel, acusado del asesinato de Francis Rempher, cuyo cadáver fué hallado en un matorral cerca de su residencia. Arnwine confesó el crimen, alegando que habían acordado suicidarse, pero que después de matar a su novia, le había faltado valor para volver el arma contra sí.

LLEGO A ATENAS UN CORREO DIPLOMATICO CON DOCUMENTOS PARA EXTRADITAR A S. INSULL

Doce banqueros importantes, entre los que figura Owen D. Young, han sido citados por el Magistrado Federal que entiende en la causa de Insull, para prestar declaración

ATENAS, diciembre 2. (AP).—Un correo diplomático de los Estados Unidos llegó hoy a esta capital, suponiéndose que trae los documentos para la extradición de Samuel Insull, acusado de estafa en Chicago con motivo de la quiebra de sus empresas de servicio público.

Andrew J. Vlachos y Charles A. Bellows, abogados de Chicago, han estado esperando en Atenas desde el 20 de noviembre la llegada de los documentos certificados para la extradición de Insull.

La Legación de los Estados Unidos anunció, días después del arresto de Insull el 4 de noviembre, que Washington enviará los documentos necesarios.

VARIOS BANQUEROS CITADOS A DECLARAR EN LA CAUSA CONTRA INSULL

CHICAGO, diciembre 2. (AP).—Owen D. Young, financiero internacionalmente conocido, y once banqueros más han sido desigados hoy en una orden dictada por el magistrado federal Walter C. Lindley, a fin de que presten declaración acerca de los préstamos hechos por sus organizaciones a la Insull Utility Investments Inc., que se encuentra actualmente bajo una administración judicial.

Los préstamos que se dicen hechos a la Insull son:

General Electric Company, de la cual es presidente Owen D. Young, $500.000 y colaterales por más de $1.000.000.

Central Hannover Bank and Trust Company, $4.000.000 de préstamos y $5.496.848 de colaterales.

Guaranty Trust Company, pesos 5.000.000 de préstamos y $7.006.476 de colaterales.

Comercial National Band and Trust Company, $1.500.000 de préstamos y $1.949.702 de colaterales.

Irving Trust Company, $5.000.000 de préstamos y $6.795.256 de colaterales.

Bankers Trust Company Company, $500.000 de préstamos y $686.800 de colaterales.

LA ESTABILIZACION DE LOS PRECIOS Y LA SEMANA DE 30 HORAS, PIDEN EN LOS E. UNIDOS

La petición fué hecha ayer ante los miembros de la Comisión Congresional para auxilio de los desocupados, así como eliminación de bonos exentos de tributación

WASHINGTON, diciembre 2. (AP) Ante los miembros del comité congresional para auxilio de los desocupados, se pidió esta noche la estabilización de los precios bajo la dirección del gobierno federal, la semana de 30 horas en todas las fábricas y la eliminación de los bonos federales y estatales que estén exentos del pago de contribuciones.

W. Jett Lauck, ex secretario de la Junta Obrera de la época de la guerra mundial, aseguró que la estabilización de los precios traería como consecuencia natural un alivio para la escasez del trabajo. A la petición para el establecimiento de la semana industrial de 30 horas se adhirió Joseph Schlossberg, presidente del gremio de sastres.

El conocido economista doctor John H. Gray, declaró ante la concurrencia, que estaba compuesta por los delegados de 17 organizaciones obreras que «todos los planes para equilibrar el presupuesto a base de reducciones de servicio público o por medio de nuevos impuestos, es imposible bajo el punto de vista económico».

«Si gozáramos del poder psicológico y político para poder emplear el efectivo inactivo que tienen los bancos y las grandes corporaciones, efectivo que no necesitan las personas que lo tienen, los negocios revivirían en el acto. Entonces sería posible recaudar fondos por medio de nuevos impuestos y equilibrar el presupuesto. Cuando llegue ese momento, si es que llega, debemos crear una ley de contribuciones que esté de acuerdo con las necesidades del gobierno.

«La industria no puede ni debe expansionar ni reanudar sus operaciones, por mucho crédito bancario que tenga, a no ser que se le asegure que no sufrirá pérdidas. Esto significa que los industriales deben recibir seguridades de que sus productos serán vendidos a un precio que cubra los gastos de operación, más un ingreso razonable como interés sobre el capital invertido.»

«Para resolver este problema fundamental, el único método racional es la estabilización de los precios bajo la supervisión federal. La crisis actual es tan grave que el Congreso, al reunirse nuevamente, debería declarar que existe un estado de emergencia nacional, y poner inmediatamente en vigor un programa semejante al que acabo de delinear.»

LLEGO A NORFOLK, EL «CERTO», QUE RESCATO A UNA TRIPULACION

NORFOLK, Virginia, diciembre 2. (AP).—El vapor noruego «Certo» que el martes rescató a los tripulantes de la goleta «Water Witch», que se hallaba al garete en alta mar, llegó hoy a este puerto.

GRANDEZA MORAL

(Por GASTON MORA)

En Revistas o Magazines norteamericanos se había dicho, antes de las últimas elecciones presidenciales, **que en éstas las probabilidades de triunfo estarían de parte del candidato que dispusiese de mayor cantidad de dinero.** Según el CONSENSUS general, la Alta Finanza, los grandes trusts, las ricas empresas, los magnates de la industria, los hombres más acaudalados, en una palabra, los elementos más adinerados de los Estados Unidos simpatizaban con la candidatura de Hoover, y se decía que la apoyarían gastando todo lo necesario para hacerla triunfar. Sin embargo, Hoover ha sido derrotado, no habiéndole valido de nada la ayuda monetaria de todas esas entidades económicas. Se ha visto, se ha comprobado que no siempre el dinero vence en las luchas comiciales. Esta vez, en esta ocasión, lo ha vencido algo que es más formidable que él, **la opinión pública.** Como un torrente, ella lo arrolló todo. Los grandes movimientos populares son incontrastables. Son a manera de un río crecido, impetuosamente desbordado. Son como una tempestad desatada. Como un mar embravecido. Un periódico europeo dice que los republicanos triunfan en los Estados Unidos, cuando hay prosperidad, y los demócratas cuando hay penuria y malestar económico. Ese mismo periódico dice, en otro lugar, «que no hay diferencia substancial, trascendental, entre el programa de los republicanos y el de los demócratas» aparte de que los primeros son **prohibicionistas y proteccionistas,** y los segundos, los demócratas **anti-prohibicionistas** y profesan un **proteccionismo atenuado.** Nada de eso que dice el aludido periódico explica la **derrota inmensa** que ha sufrido Hoover. Lo que la explica es el poderoso movimiento de opinión que se produjo en contra suya. Si en el programa de los demócratas no había nada **«verdaderamtente trascendental»,** ¿por qué la opinión se pronunció en favor de ellos?

* * *

Quizás por el escaso o ningún éxito de la diplomacia norteamericana en Europa. Quizás por el fracaso de esa diplomacia en el conflicto **chino-japonés.** Quizás por la política indecisa en ese hemisferio occidental. Quizás por el malestar económico que prevalece en los Estados Unidos. Quizás por el profundo descontento de los **desocupados sin** trabajo, que ascienden a millones, y por la ira del ejército de los **bonistas,** o veteranos de la Gran Guerra, a los que Hoover no les quiso pagar los bonos que se les entregaron, desalojando, además, a esos veteranos, por medio de gases **lacrimógenos,** de los campamentos que habían formado en la capital federal. En estas **concáusas,** se originaría el gran movimiento de opinión nacional que tan resonante victoria ha obtenido sobre «la montaña de oro» que se decía se había puesto a la disposición del partido de Hoover. El dinero es, innegablemente, una potencia de primer orden, pero hay otra potencia todavía de mucho mayor fuerza; a saber, **el sentimiento enardecido de un pueblo,** que desborda en **olas de afecto cuando ama,** y en **olas de cólera** cuando esta pasión hierve en el corazón de las masas.

* * *

Claro está que los grandes movimientos de opinión sólo pueden manifestarse, estallar, en los países que gozan de libres instituciones. En los que carecen de ellas, las masas comprimen sus sentimientos, guardándolos, en el fondo del pecho, como en una **urna sagrada,** que de alguna vez, el ilustre patriota y eminente polígrafo cubano **Manuel Sanguily.** Y en esa actitud de reserva de abstención, se mantienen hasta que se les presenta una ocasión propicia, una buena oportunidad para exteriorizar la pasión contenida. En los pueblos libres, los movimientos de opinión se desenvuelven tranquilamente, como ha sucedido ahora, en los Estados Unidos, con motivo de las eleciones presidenciales. Las vías legales les sirven de cauce, de vehículo. Después de su derrota, Hoover felicitó a su vencedor Roosevelt, y éste le dió las gracias en los términos más amables. Hé aquí a dos grandes ciudadanos, dignos de su gran pueblo. Encanta tanta grandeza moral. Razón tiene **Vauvenargues «Los grandes pensamientos nacen del corazón»**

LOS COMUNISTAS NO SERAN EMPLEADOS DEL GOBIERNO EN SUI

BERNA, Suiza, diciembre 2.—El Consejo Federal ha acordado hoy que todos los miembros del partido comunista sean en lo sucesivo ineligibles para el desempeño de empleos públicos.

La Agencia Telegráfica Suiza ha anunciado que el departamento general militar ha decidido no adoptar ninguna medida contra los oficiales y soldados de la milicia que tomaron parte en los incidentes que se registraron el 9 de noviembre en Genebra, donde resultaron varias personas muertas.

M.E.C.D. 2016