1ª SECCION

El DIARIO DE LA MARINA es el periódico más antiguo de Cuba. Fué fundado en el año mil ochocientos treinta y dos.

SERVICIOS ESPECIALES DE ESPAÑA

DIARIO DE LA MARINA

Servicio cablegráfico por la INTERNATIONAL NEWS SERVICE Y UNIVERSAL SERVICE

HILO DIRECTO CON NUEVA YORK

1ª SECCION

AÑO CIEN—NUM. 186. ACOGIDO A LA FRANQUICIA POSTAL LA HABANA, MARTES, 5 DE JULIO DE 1932.—SANTOS ZOA Y EVERARDO. TIEMPO PARA HOY: BUENO EJEMPLAR: 5 CENTAVOS

SE VISLUMBRA UN POSIBLE ARREGLO DEL CONFLICTO TABACALERO, EN LA REUNION DE HOY

EL VICEPRESIDENTE DE LA COMPAÑIA TABACALERA CUBANA VISITO AYER LA SOCIEDAD DE TORCEDORES HABANEROS

La noticia cundió rápidamente entre los sectores obreros, y se forjaron grandes esperanzas

Transcurría la tarde tranquilamente, en el Centro Obrero de San Miguel 216 y 218. Un grupo de torcedores que es guardia perenne en las oficinas de la Federación charlaba de distintos asuntos. En el zaguán de la Sociedad de Torcedores, varios grupos, más numerosos que de costumbre charlaban. En la calle hacían lo mismo otros grupos. El repórter sabe que cuando hay alguna noticia o se espera algo, acude mayor cantidad de obreros al local. Dijérase que una fuerza telepática les atrae. Procuramos indagar lo que pasaba. A nuestra interrogación, respondieron algunos: Nada. Miramos la pizarra anunciadora. Estaba en ella el letrero que hace más de dos meses vemos inalterable todos los días y que dice: «Compañeros: no formen grupos en la puerta, para no dar motivo a que los requieran. Fe y adelante».

LA LLEGADA DEL SR. MIRANDA

Pocos momentos después de llegar al local de la Federación, advertimos que los grupos se reunían. Motivaba la curiosidad la llegada del señor Miranda, Vicepresidente de la Tabacalera Cubana S. A., que explotará las marcas de tabacos y cigarros del Trust, quien saludó a los obreros, y les preguntó por el presidente de la Federación Nacional de Torcedores de Cuba, y por el señor Ortega, presidente de la Sociedad de Torcedores de la Habana. Este último que se encontraba en el local, salió a recibirle, y ambos penetraron en la Secretaría de la Sociedad. Allí hablaron unos minutos, y el señor Miranda se despidió con un: Hasta mañana!

Al tomar su máquina, llegó el señor Irurzún, presidente de la Federación a quien habían avisado de que le buscaban. Ya dentro de la máquina el señor Miranda, se saludaron, hablaron breves palabras y se repitió la frase: Hasta mañana —agregando el Sr. Miranda: ¡Quiero arreglar eso con ustedes!

LA NOTICIA DE LA ENTREVISTA

Cundió rápidamente la noticia de la entrevista. A los pocos momentos, los grupos eran más compactos, y un rictus de alegría se notaba en todos. Diríase que eran unos marinos, para los que al ponerse el sol, entre el brumoso horizonte, surgía la claridad de un faro en la costa, que podía alumbrar un feliz arribo, al puerto de la armonía interrumpida hace ciento setenta y dos días, en los talleres de esta capital. No se ha traslucido ningún propósito; no se sabe si llegarán a un acuerdo en la entrevista de hoy o si ésta será el inicio de otras. Predomina la ansiedad, acucia el deseo de conocer el resultado. Para muchos, el hecho de ir directamente la representación de la Tabacalera Cubana a la casa de los obreros, es una esperanza que significa el deseo de una solución, y por ende que se cuenta con la personalidad colectiva de los torcedores, con la Sociedad, que precisamente tuvo su inicio en la fábrica «La Corona», hace veinte años, comprendiendo primero esa casa, pasando después a ser de Torcedores de la Habana, dando lugar a la creación de otras, constituyéndose al andar del tiempo la Federación Bi-Provincial de la Habana y Pinar del Río, y por último, la Federación Nacional de Torcedores.

OTRAS GESTIONES

A la Unión de Fabricantes se han dirigido las Asociaciones de Detallistas, para buscar un acercamiento entre los tabaqueros y los fabricantes. Esta tarde la citada Unión celebrará junta reglamentaria. Probablemente, se conozca en ella el escrito de los detallistas y en consecuencia con el mismo, será probable acuerden pedir a los presidentes de esas colectividades que tengan una entrevista con los representantes de la Unión de Fabricantes, para informarles del proceso seguido; de las resoluciones adoptadas, al fracasar las distintas intervenciones que surgieron para solucionar el problema, por lo que tuvieron que establecer sus sucursales en el campo, y la situación actual, en que ya dieron solución a sus problemas. Este se supone que será el acuerdo que ha de recaer, ya que por escrito no podrían explicar la serie de consideraciones que verbalmente pueden hacer para informar a las asociaciones mercantiles que vienen laborando en pro de una resolución satisfactoria.

UN BENEFICIO PARA EL COMITE DE AUXILIO DE LUYANO Y JESUS DEL MONTE

El señor Julio Blanco Herrera, ha brindado generosamente el Stadium de La Tropical, para que los obreros celebren un beneficio el próximo día 10 de julio, a favor del Sub-Comité de Auxilio de los torcedores de Luyanó y Jesús del Monte, del que esperan obtener un buen resultado dada su finalidad.

IMPRESIONES

La libertad de Filipinas es un proyecto dañino

El Gobernador Federal dice que es injusto darle independencia sin tener medios de subsistir

Esto del proteccionismo va resultando, aquí y en todas partes, un perro que no muerde como no lo coja a uno descuidado.

La creación de la "industria nacional" ha sido la causa más poderosa del anquilosamiento del mundo. Ya lo reconocen así, por fortuna, casi todos los autores.

La industria **nacional,** cuando no es una industria **natural,** resulta el más **antinacional** de los impuestos con que se abruma a los ciudadanos: porque un tributo, por fuerte e inoportuno que sea, se impone con el fin de proveer a alguna necesidad del procomún, al paso que de una protección arancelaria sólo se beneficia un grupo de particulares.

Claro que el proteccionismo no va a presentarse tal cual es, pues lo acabarían a pedradas. El proteccionismo dispone de un disfraz precioso y simpatiquísimo con el que termina invariablemente por captarse las voluntades. El proteccionismo se viste de protector de los obreros. Por lo que hay que tener lástima a estos últimos, pues nada hay más terrible para los trabajadores que el que se hable demasiado de protegerlos y ayudarlos.

El proteccionismo posee la fuerza incontrastable de que se vea el trabajo que proporciona y no se vea el que imposibilita o impide. Una fábrica que funcione a la sombra de una muralla aduanera, si directamente da trabajo a cien obreros, puede afirmarse con énfasis que, indirectamente, se lo quita a doscientos. Es regla que no falla.

Si en Cuba nos propusiéramos poseer una industria nacional de automóviles, lo lograríamos. Querer es poder. Pronto, tras la implantación de unos derechos prohibitivos a los automóviles de fabricación extranjera, se instalaría aquí una magnífica manufactura. Mil o dos mil hombres rendirían en ella su trabajo afanador. ¡Qué prodigioso es el proteccionismo! Porque la inefable satisfacción, el legítimo orgullo de rodar sobre un automóvil **cubano** lo habríamos alcanzado al precio irrisorio de abonar por él el doble o el triple de su valor corriente, de dejar en la calle a millares de hombres que viven de las múltiples ramificaciones del negocio de importación de coches extranjeros y de restar al Estado ingresos cuantiosos. ¡Qué enormes beneficios se desprenderían para los afortunados capitalistas, no cubanos, de la fabricación del automóvil **cubano!**

Claro que siempre correrían un riesgo: el de que el negocio de fabricar automóviles viniera a mal debido a un colapso económico. Pero no, ese peligro es teórico y no puede aceptarse sino en hipótesis. Imaginemos que el automóvil se hubiera encarecido en Cuba al doble por mor de la industria **nacional,** e imaginemos que, fuera de aquí, un día se abaratan de pronto a la mitad, debido a la deflación crematística del mundo. ¿Qué hacer para que la industria **nacional** no desaparezca? Es muy sencillo: pedir que se eleve la muralla de los aranceles hasta que se pierda de vista en las nubes. Es lo lógico y es lo menos que pueden hacer los indios por los capitalistas que les han proporcionado la vanidad patriótica de poder ostentar una marca de automóvil india cien por ciento. El que quiere, ¡qué caramba! azul celeste, que le cueste.

Esto que suponemos podría ocurrir con los automóviles ha sucedido ya con algunos productos **made in** Cuba. Por lo que para la prosperidad de la industria del país va a ser preciso que el país se deje comer por la industria.

Naturalmente que en esta disquisición alrededor de tema tan sobado como el de la "industria nacional" no nos referimos a aquellas ramas que tienen vida propia, que de todo hay en la viña del Señor, y en las industrias sucede lo que con los ciudadanos, que son patriotas, por lo común, los que nada deben a la patria, y patrioteros, los que se lo deben todo. Nos referimos a ciertos industriales, extranjeros en los más de los casos, que con el señuelo de proporcionar trabajo a una centena de hombres pretenden extraer al país centenares de miles de dólares en forma pacífica, científica y ordenada. En una forma, por cierto, muy poco nacional.

(C) HENRY MILLER, WASH. D.C.

Dwight Davis

WASHINGTON, julio 4, (US.)—Las Filipinas deben alcanzar su independencia económica antes de la independencia política, declaró hoy el Gobernador General Dwight F. Davis, que dimitió recientemente, en su último informe dado hoy a la publicidad.

Dar a las islas su independencia antes de que puedan subsistir por sí solas no sería cumplir con los compromisos que contrajeron los Estados Unidos cuando adquirieron el Archipiélago después de la guerra con España.

«En términos generales—siguió diciendo—no puede subrayarse bastante que la estabilidad permanente económica es esencial para la estabilidad del gobierno y que la economía no puede abandonarse para dar la prioridad a la política. El desarrollo económico es el problema más importante de las islas y depende de otros problemas.

«Es más importante que los cambios políticos para el futuro bienestar, la felicidad y la satisfacción del pueblo filipino. Como he dicho con frecuencia necesitamos más economía en nuestra política y más política en nuestra economía».

El movimiento de fondos en la Tesorería General de la República, según nota oficial ahora dada a conocer, la existencia en las arcas nacionales, alcanza a la suma de cinco millones, quinientos once mil, seiscientos ocho pesos con cuarenta y ocho centavos ($5.511,808.48).

RESUELVE EL TRIBUNAL SUPERIOR ELECTORAL LA CONTROVERSIA PLANTEADA

Los 7 delegados de Recio, impugnados, pudieron tomar parte en la asamblea combatida. A Recio sólo le faltó un delegado para tener el quorum necesario. Villena tampoco reunió el quorum

La controversia suscitada desde hace algún tiempo entre las dos tendencias del Partido Liberal en Camagüey, la renacentista, acaudillada por el comandante Enrique Recio y el doctor Carlos Miguel de Céspedes, secretario de Instrucción Pública y aspirante a un acta de senador por esa provincia; y la villenista, encabezada por el gobernador Villena y el aspirante a candidato a senador señor Galdós, quedó ayer resuelta por el Tribunal Superior Electoral en cuanto a la Asamblea Municipal camagüeyana de dicho partido.

El referido Tribunal dictó ayer los dos esperados fallos: el de la reclamación del procurador Eduardo de la Campa Cuffí, en representación del villenismo y el de la establecida por el procurador Benito Alonso, a nombre del renacentismo. Ambas reclamaciones han sido declaradas con lugar, y, por lo tanto, han sido declaradas nulas las dos asambleas liberales celebradas el 25 de mayo pasado: la de Recio, presidida por Carlos Alvarez Cervantes y la de Villena, que presidió el senador Domingo de Para y Raffo; aquélla en Independencia, 36, y ésta en el Gobierno Provincial.

El fundamento de ambas nulidades es el mismo: se celebraron las repetidas asambleas sin quórum legal suficiente. Veamos: la asamblea municipal liberal de Camagüey, se compone de 81 delegados, por ser 27 barrios en la municipalidad y corresponder tres delegados por cada uno de ellos, incluyendo, desde luego, el barrio de Limones, que está pendiente de recurso; de esos 81 delegados, precisa contar con 42 para celebrar sesión en segunda convocatoria, o sea la mitad más uno y como ninguna de las dos tendencias tenía 42 delegados, Recio, sólo 41 y Villena, 37, es visto que ninguna de las dos tendencias contaba con el número exigido por el Código Electoral para celebrar sesión.

Un dato importante a favor de Recio es el que el Tribunal Superior Electoral declara que los siete delegados de su tendencia que le fueron impugnados por la de Villena, son legalmente tales delegados y pueden, por lo tanto, formar parte de la asamblea: son los señores Manuel Sánchez Navarro, Armando Mesa Martínez, Antonio Pereda Rivero y Manuel Varona, los cuatro alcaldes de barrio que renunciaron oportunamente, Francisco Sedrés Guerra, Aquilino Carriles Díaz y Juan Antonio Caballero Martínez, cuya personalidad, como electores y como afiliados ha quedado favorablemente resuelta.

Dichos fallos del Tribunal Superior Electoral, han constituído un éxito para los dos letrados controvertistas: para el doctor Emilio Núñez Portuondo y el doctor Rigoberto Ramírez, de la tendencia villenista, y el doctor Juan Manuel Alfonso, de los renacentistas.

El diario New York American, optimista con respecto a Cuba

EL ALZA DEL AZUCAR Y EL AUMENTO DE EXPORTACION DE CAFE Y MAIZ SON BUENOS SINTOMAS

NUEVA YORK, julio 4 (US.)—El periódico «New York American», en su edición de hoy dice lo siguiente:

«Aunque no ha habido mejora en las condiciones de los negocios en Cuba durante el mes de junio, hubo varios acontecimientos que auguran una mejoría en los próximos meses. El más importante de éstos fué el alza de los precios del azúcar crudo, desde el record bajo de 57 centavos las cien libras a 90 centavos en junio 20. A pesar de que este precio es menos del costo de producción, se establecería una actitud más optimista de sostenerse este nivel.

Otros acontecimientos dignos de mención durante junio fueron, la subida en las exportaciones de maíz cubano y el primer embarque de café cubano para el extranjero. Antiguamente Cuba importaba casi todo su maíz y café y ahora no sólo produce lo suficiente para su consumo sino que tiene un sobrante considerable disponible para la exportación. Si continúan estas condiciones, tendrán un notable efecto para estimular el comercio y la industria de la provincia de Oriente, donde se cosecha la mayor parte del café y el maíz de Cuba.

"El arancel sobre el azúcar es confiscatorio y deshonesto"

Declara el candidato Demócrata a la Presidencia de los Estados Unidos

ROOSEVELT SE PROPONE ACABAR CON LOS MONOPOLIOS Y ROMPER TODAS LAS BARRERAS ENTRE EE. UU. Y SUD AMERICA

En una entrevista exclusiva al DIARIO DE LA MARINA, el futuro Presidente de los Estados Unidos aboga en defensa de nuestro país. El azúcar de Cuba paga el 400x100 de derechos

DE NUESTRA REDACCION EN NUEVA YORK

Roosevelt

Smith

Hace un par de meses tuvimos la precaución de visitar al gobernador de Nueva York, Franklin Delano Roosevelt en su señorial casa solariega de Hyde Park.

Bajo un manzano frondoso y al lado de una piscina de agua azulada, Roosevelt nos contó cómo podría Estados Unidos ayudar a la América del Sur.

Hablaba entonces el gobernador del Estado de Nueva York; el hombre que se trataba de postular para la candidatura presidencial democrática; aunque entonces era dudoso si llegaría o no a conseguir la postulación.

Tenía el gobernador poderosos enemigos: Wall Street, el grupo que domina la energía eléctrica del Estado; Tammany, la máquina democrática; pero que entonces era dudoso si llegaría o no a conseguir la postulación.

Tenía el gobernador poderosos enemigos: Wall Street, el grupo que domina la energía eléctrica del Estado; Tammany, la máquina democrática de la ciudad de Nueva York; Al Smith, con su enorme popularidad en las masas del país y cuanto elemento medra o espera medrar en las esferas gubernativas.

Frente a tanta fuerza acumulada, no podíamos comprender cómo lograría este hombre, enfermo, aguerrido pero demasiado gentil, luchar y vencer. Pero la situación actual lo ha vuelto todo al revés y contra Wall Street, representado por John J. Raskob, contra Tammany, representado por Al Smith; contra el Trust Eléctrico, representado por William Mc Addoo, y co[illegible] el trust periodistic[illegible] pre sidente d[illegible] tantes, John G[illegible]nfó el hom bre gentil y [illegible] de Hyde Park.

—X—

El barón de Hyde Park, o tal vez el marqués del Hudson sería Franklin Delano Roosevelt si América fuera una monarquía. Y en realidad Roosevelt, sin título de nobleza, es aristócrata hasta la médula de sus huesos.

—X—

Tiene seis pies y dos pulgadas de estatura. Robusto sin ser corpulento; rostro amable, ojos de un azul claro, muy grandes y muy expresivos; cutis sonrosado, surcado por hondas arrugas, sencillo en el vestir, natural en sus ademanes, voz de barítono bien modelada; enunciación cuidadosa sin ser afectada y profundo conocimiento de las cosas modernas pudieran clasificar a Roosevelt como uno entre un centenar de los hombres más distinguidos del mundo.

Al caminar cojea un poco y se apoya fuertemente en un bastón. En 1921 sufrió de parálisis y por varios años estuvo sin poder caminar. Luego se curó; pero todavía camina con dificultad.

—X—

«Sur América ha sufrido lo indecible con los aranceles altos que tenemos» — dijo el gobernador con tono de hombre que conoce a fondo la materia que discute.

«Hemos errado en nuestras relaciones con Sur América; nos hemos conformado con decirles palabras lisonjeras, con hablar de internacionalismo, de hermandad intercontinental, de panamericanismo y de intercambio cultural. Pero mientras de nuestros labios ha salido la palabra lisonjera, nuestras manos han estado buscando sus bolsillos.

«Hemos, prácticamente, cerrado nuestro mercado a los productos de Sur América. Hemos fijado un impuesto sobre el azúcar de Cuba que es casi cuatro veces más que el precio de ese producto en el mercado. Tal arancel es confiscatorio; es deshonesto; hemos arruinado a Chile al rehusarle ayuda para la venta de sus sales en este país; hemos exterminado la buena voluntad de la Argentina al privarles la entrada de sus carnes y de su trigo.

«Creo que podríamos subsanar el mal eliminando los aranceles. Creo que debemos elaborar un tratado especial con todas las repúblicas del continente, de modó que exista reciprocidad comercial. Por ejemplo: debemos permitir que Cuba envíe su azúcar, pagando solamente un porcentaje razonable del valor del azúcar en el mercado mundial, como derechos en lugar de una suma fija. Actualmente cada cien libras de azúcar pagan dos pesos de derechos. El precio de ese azúcar es de sesenta centavos. El derecho resulta confiscatorio. (Nota: la entrevista fué celebrada hace un par de meses cuando el azúcar se vendía a sesenta centésimos).

«En mi opinión, lo razonable sería imponer derecho sobre el azúcar, en la misma forma en que se impone sobre otros productos: «ad valorem»; es decir sobre el valor. Creo que tal derecho no debería ser mayor de un 20 por ciento del valor en el mercado; tal vez mucho menos. Cuba, en cambio, podría permitir nuestra maquinaria a derechos reducidos.

«Y, en la misma forma, todos los demás países de Sur América podrían entrar en un concierto arancelario con Estados Unidos. Tampoco creo que deben existir pasaportes para viajar entre uno y otro país del continente. Debemos hacer todo lo posible por acabar con las fronteras convencionales y ello podríamos hacerlo mediante tratados en que fuéramos todos favorecidos sin preferencias especiales. La Ley del Embudo no debe reinar en nuestras relaciones intercontinentales.

«Sur América produce el grano y la fertilización de los campos; nosotros producimos la maquinaria. En esta forma podemos ayudarnos mutuamente sin guerras arancelarias y sin mala voluntad. Para ello debemos cultivar la buena voluntad del pueblo y de los gobiernos del Sur y acabar con las sospechas justificadas que hemos despertado.

«Para ello, debemos retirar nuestras fuerzas armadas del territorio del Sur y mantenernos alejados de la política interior de aquellos países, formulando investigaciones cuando la propiedad americana esté en peligro, recurriendo al arbitraje y confiándonos siempre en las autoridades locales para decidir cualquier punto en duda.

«También deberemos formar una escuela especial de diplomáticos para agentes nuestros en esos países, y deberemos fomentar el intercambio escolar interuniversitario en todo el continente. Esto debe hacerlo el Gobierno o instituciones especiales ayudadas moralmente por el Go[illegible]no».

IDILIO VENTUROSO

En ese punto de la conversación se oyó una voz femenil que gritaba: «Frank, Lunch is ready!»

La cara mitad lo llamaba a comer. Hace muchos años que están casados; tienen cinco hijos, dos de los cuales ya se han casado. Pero todavía existe en el palacial hogar de Hyde Park un aire de luna de miel. Ella es una dama sencilla. Muy alta y muy esbelta.

Son primos. Ambos descienden de una de las familias más distinguidas de Estados Unidos: la de los Roosevelt. El padre de esta dama (doña Ana Eleonora) fué hermano de Theodore Roosevelt, el popular Teddy, de los Rough Riders, y el enérgico Roosevelt de la Casa Blanca.

La esposa del candidato presidencial demócrata es dos años menor que su marido. El tiene cincuenta, cumplidos en enero próximo pasado. Ambos se educaron en su casa mediante tutores; ninguno de los dos supo salir de la casa para ir a la escuela. Ambos nacieron con cuchara de oro en la boca.

Como fuera huérfana de madre desde una edad temprana, su educación estuvo en manos de su abuela, la madre de Teodoro Roosevelt. Los amores de Franklin Delano y Ana Eleonora datan desde que ella tenía doce años y él catorce. Frank como ella lo llama, era un muchacho apuesto y habían crecido casi juntos en Nueva York; en el verano la familia de Franklin venía a Long Island para la playa y luego la familia de Ana iba a Hyde Park para cazar en octubre. En el invierno vivían en casas contiguas en el aristocrático Stuyvesant Park en Nueva York.

LEASE la INFORMACION TELEGRAFICA en la página DIEZ

Cuando cumplió veinte años se llevó a cabo el matrimonio. Habían sido novios por ocho años y en esos ocho años se habían visto poco. Ella en una escuela en Suiza, él en la Universidad de Oxford y luego en la de Harvard.

Teodoro fué el padrino de la novia y al entregarla el día de la boda dijo: «Me halaga saber que el nombre queda en la familia». Así los dos Roosevelts, vástagos de dos ramas de la misma familia se unieron en 1904, cuando Teodoro era Presidente de los Estados Unidos.

MAESTRA DE ESCUELA

Ambos son dados a la filantropía El ha fundado un instituto en Warn Spring para los niños que sufren de Parálisis Infantil. Por ese acto el Estado de Georgia lo hizo su «hijo adoptivo». Ella ha fundado una escuela para niñas y allí enseña todos los días del año. Da clases de Historia y Literatura Moderna.

Además sostiene un almacén en Nueva York donde se venden objetos confeccionados por niñas de escuelas de trabajos domésticos. En esa forma esa buena alma ayuda a millares de jóvenes.

Cuando Frank entró en la política, ella fué su compañera constante. Pero nunca quiso meterse en cosas que no son de mujeres. Para ella la política es para los hombres. «La mujer tiene demasiado que hacer en la casa, cuidando a sus hijos, manteniendo el hogar en orden, y atendiendo a sus obras de caridad, para que también vaya a meterse en el ambiente varonil de la política», nada dicho siempre con firmeza.

SENADOR JOVEN

En 1910 cuando apenas contaba 28 años Franklin D. Roosevelt, fué elegido Senador por un Condado republicano, siendo el primer demócrata que obtuviera tal triunfo en el Condado de Putnam. Esta peculiaridad llevó su nombre por la nación. Desde un principio Roosevelt luchó contra la maquinaria de Nueva York y aunque ésta siempre le hizo la guerra, sus votos en el norte del Estado le valieron elecciones.

Abogado de clientela exclusiva, Senador del Estado y muy aficionado al mar y a los yates, Roosevelt, fué nombrado Sub Secretario de la Marina por el Presidente Wilson en 1913, cuando el Secretario era Josephus Daniel, periodista que no entendía ni jota de asuntos navales.

La Guerra Mundial lo encontró frente a ese departamento y fué él quien organizó y dirigió personalmente aquel puente literal de barcos que llevó más de un millón de soldados a Europa en corto tiempo.

En 1920 demostró a Al Smith que a pesar de la distancia social que mediaba entre ellos, él sabía reconocer a un amigo. Su amistad databa desde los días cuando Smith era pobre y trataba de levantarse en Albany como congresista. Franklin era Senador y ayudó mucho a Smith, monetariamente, en estos días.

Cuando la convención del 1924, daba lástima ver a ese hombre de semblante apuesto sentado en una silla de ruedas, arrastrado hasta el salón del Madison Square Garden, y desde la silla sin poder moverse, pronunció el elocuentísimo discurso que postulara nuevamente a su amigo Al Smith. Se creyó que ese acto le merecería la gratitud eterna del político tamanista de Nueva York. Pero los políticos no tienen gratitud.

En 1928 Smith necesitó nuevamente de la influencia de Roosevelt. El grillo presidencial se le había metido en la cabeza y Roosevelt era el hombre para proponerlo a la Convención. Roosevelt dejó sus múltiples ocupaciones para ir a Houston y apoyado sobre sus muletas volvió a postular por tercera vez a su amigo Al Smith.

Smith fué nominado. Necesitaba Smith ganar el Estado de Nueva York para conservar su prestigio y rogó a Roosevelt que aceptara la candidatura gubernatorial en Nueva York. Roosevelt trató de excusarse, pero después de todo el amigo lo llamaba y un Roosevelt es siempre leal a sus amigos. Esa es la diferencia entre las almas nobles y las almas del arroyo.

Roosevelt, dió el influjo de su nombre mágico y obtuvo una pluralidad enorme en el Estado. Su pluralidad fué de 725.001 votos. Apesar de ésto Smith no pudo ganar el Estado. Y esa pluralidad del gobernador fué la causa de un celo inexplicable por parte de Smith. Con toda su popularidad ante las masas, Smith nunca logró tamaña pluralidad. Luego cuando Roosevelt se negó a ser parte de las manipulaciones de Tammany en Nueva York y nombró una comisión para investigar los asuntos municipales, la amistad de Smith se enfrió. Y juró hacer daño a su amigo leal y protector de veinte años.

Smith fué a Chicago a derrotar a Roosevelt. No lo consiguió. El nombre mágico triunfó y es posible que triunfe, nuevamente en noviembre. Ya es tiempo que haya una demostración demócrata en Washington. El mundo la necesita, Roosevelt, el filántropo, el aristócrata progresista, enemigo de los monopolios y de las aves de rapiña financieras, tal vez será elegido.

Mientras los cables de Buenos Aires afirman que ha estallado nueva revolución en Chile, el Gobierno de Dávila desmiente la noticia

BUENOS AIRES, julio 4.—US.—Despachos recibidos por los periódicos de esta capital de sus corresponsales en Santiago de Chile, confirman los mensajes telefónicos del corresponsal de la Universal Service sobre la insurrección armada contra el Gobierno de Dávila.

La prensa expresa la opinión de que la censura establecida desde el primer momento por el gobierno de Chile, indica la inestabilidad de la junta. Debido a la referida censura es casi imposible obtener noticias referentes a la nueva revuelta, pero los pocos mensajes recibidos aseguran que los firmantes del ultimatum mandado a Dávila están respaldados por la mayoría de las fuerzas del ejército y la marina, por cuya razón su éxito está casi asegurado.

No se sabe quienes son los partidarios en el duelo de artillería que se está desarrollando en Santiago en estos momentos.

PARTE DEL EJERCITO PIDE LA VUELTA DE IBAÑEZ

SANTIAGO DE CHILE, julio 5.—US.— El nuevo gobierno de Dávila, que se halla en el poder hace quince días, se hallaba amenazado esta noche por una facción del ejército y de la marina que piden el regreso del dictados Ibañez.

Un grupo de oficiales del ejército, presidido por el General Puga y el coronel Lagos, entregó un ultimatum a Carlos Dávila, presidente de la Junta, pidiéndole que entregue la presidencia a Ibáñez, actualmente desterrado en Mendoza, Argentina. El movimiento cuenta con el apoyo de la marina de guerra.

Esta noche se escuchó algún tiroteo en muchos distritos de Santiago.

¿CAYO EL GOBIERNO DE DAVILA?

BUENOS AIRES, julio 4.—US.—(Por teléfono de Santiago).— Las fuerzas del ejército, dirigidas por el General Puga, ministro de defensa, tomaron en sus manos el gobierno de Chile.

Puga formó una junta militar que gobernará el país hasta el regreso del Coronel Carlos Ibañez, ex-dictador que se espera vuelva a hacerse cargo del gobierno.

EL GENERAL PUGA OTRA VEZ

NEW YORK, julio 4.—US.— Cablegramas recibidos a última hora de Buenos Aires comunican que es imposible confirmar la noticia del establecimiento de la nueva junta presidida por el General Puga, pues están completamente interrumpidas las comunicaciones con la capital chilena.

DESMENTIDA LA NOTICIA DE UNA NUEVA REVUELTA EN CHILE

SANTIAGO, julio 4.—US.— Las noticias publicadas en Buenos Aires referentes a un nuevo movimiento revolucionario en Chile son inciertas.

El gobierno manifestó oficialmente esta noche que no han surgido dificultades entre el doctor Carlos Dávila y su ministro de defensa General Carlos Puga.

La ciudad de Santiago duerme tranquilamente.

Santa Clara se suma al grupo de poblaciones que carecen de alumbrado por falta de pago

El Ayuntamiento no puede dar quince mil pesos que exigió la Cía. En Matanzas no hay arreglo

El conflicto de la luz, muy lejos de solucionarse, va tomando mayores proporciones al extenderse a gran parte de las localidades de la República. Como por lo común los municipios cubanos están situados dentro de la misma órbita de crisis económica que afecta al país por entero, muy pocos Ayuntamientos podrán exceptuarse del conflicto. Por lo que de continuar sus empeñadas exigencias la Compañía Cubana de Electricidad, serán contadas las ciudades y los pueblos que puedan hacer luz en las noches tropicales.

Matanzas durmió a obscuras anoche también. Un telegrama que remite al DIARIO nuestro corresponsal asegura que nada se ha resuelto para que las calles y los parques vuelvan a ser iluminados.

La Compañía quiere que se le entregue $15.000 a cuenta de la enorme cantidad que se le adeuda. Pero la Caja Municipal no tiene los $15.000 del ala. No tiene un centavo. Es un Ayuntamiento pobre que se ha empobrecido más a consecuencia del problema económico. Los empleados de ese Municipio hace meses, muchos meses que no cobran sus haberes.

¿De dónde, pues, va a sacar el alcalde $15.000?

Lo mismo ocurre en Camajuaní.

En este pueblo villareño la policía no cobra desde diez meses atrás Su situación es ya tan pavorosa que el comercio no les fía un solo centavo. Y por ello están próximos a impetrar el auxilio de las autoridades superiores.

El supervisor militar, en vista de ello, está actuando al objeto de conjurar la grave cuestión planteada.

Pero ahí no se detienen las gestiones del supervisor, sino que está interviniendo para reprimir el juego que se ha entronizado en Camajuaní y otros lugares cercanos, amenazando con arruinar al vecino.

Las Villas están—se afirma—infestadas por el juego.

La capital, Santa Clara, va a quedar sin luz muy pronto. Esta noche quedará a oscuras el Parque Vidal.

¿Motivo?

También la falta de pago.

Nuestro corresponsal en la ciudad de Marta, nos dice:

«La ciudad de Santa Clara tiene un plazo perentorio, que se cumplirá hoy, para abonar a la Compañía Cubana de Electricidad quince mil pesos, o quedar a oscuras. El Ayuntamiento le debe 50,000 pesos y acepta para continuar alumbrando la ciudad, sólo 15.000.

«El Ayuntamiento de allí no tiene los 15,000 pesos, naturalmente.

«El Alcalde Ugarte, para transar la cuestión, ha prometido al Presidente de la Compañía Cubana de Electricidad pagarle con puntualidad los meses del nuevo ejercicio económico, amortizando lo anterior en plazos cómodos y largos.

«La Empresa no ha aceptado la proposición, en vista de que el Ayuntamiento le adeuda nada menos que $57,153.75. Y así pues hoy martes la ciudad quedará en tinieblas.

«El Alcalde Ugarte ha salido para la Habana. Y el supervisor militar está tomando medidas encaminadas a evitar toda alteración de orden público».

UNA VICTIMA DE LA OSCURIDAD

MATANZAS, julio 4. DIARIO, Habana.—Debido a la oscuridad reinante, por supresión del servicio de alumbrado, a las diez de la noche sufrió graves lesiones al caerse en la acera de Milanés y Compostela, la anciana Angela Valdés, de 79 años, avecindada en Daoiz y Compostela.

Corresponsal.

Don Melquiades Alvarez ataca al Estatuto Catalán

MURCIA, julio 4—EXC.— Melquiades Alvarez, en un discurso pronunciado en esta ciudad, manifestó que era preciso la revisión de la Constitución de la república recomendó que se insistiera en [illegible] el país en la campaña en contra del estatuto catalán.

LUIS BELLO OPINA QUE SE APROBARA EL ESTATUTO

Madrid, julio 4.—EXC.—Simultáneamente con el discurso de Melquiades Alvarez en Murcia, Luis Bello, presidente de la comisión parlamentaria, declaró que esperaba que se aprobara el estatuto catalán.

El Ministro de E. U. en Dinamarca censura a Europa

Dijo que se debe haber perdido la moral cuando los gobiernos y la prensa apoyan la cancelación

COPENHAGUE, julio 4.—US.—Fredericck W. B. Coleman, ministro americano en Dinamarca, censuró duramente a las naciones europeas por gestionar la cancelación de las deudas con los Estados Unidos desde la guerra mundial.

Hablando en Ribe, península de Jutlandia, en las fiestas del cuatro de julio, el ministro Coleman dijo:

«Estas naciones deudoras quieren hacernos creer que es más sagrado recibir que devolver».

Declarando que los empréstitos extranjeros concedidos por los Estados Unidos durante la guerra y después de ella eran contribuciones hechas por los ciudadanos americanos, Coleman dijo:

«Mas tarde cuando estas deudas tuvieron que pagarse, tuvieron que reducirse a costa de los ciudadanos americanos.

Todavía se oye decir que los americanos son los Shylocks del mundo. La moral de las naciones europeas debe haberse hundido bastante cuando sus gobiernos o la prensa están apoyados por la propaganda».

M.E.C.D. 2016

Se ha descubierto una nueva emisión de billetes de banco falsos, de cinco y diez pesos

INCONFORME EL SENADO CON LA CAMARA SOBRE EL NUEVO IMPUESTO AL CAFE

La Comisión de Impuestos del Senado estima que tal impuesto lo deben pagar los descascaradores o productores, para que haya equidad. El Senado no celebró sesión. Otros dictámenes

Más de cuatro horas estuvo reunida ayer tarde la Comisión de Impuestos del Senado, continuando su labor de estudiar los de nueva creación o modificativos, sobre los cuales tiene que emitir su voto la Alta Cámara.

Esto motivó que no hubiera sesión por falta de quórum y, desde luego, por el acuerdo extraoficial de esperar esos dictámenes.

También, durante esa reunión, el Senado recibió la visita de varias Comisiones de industriales, que hicieron presente sus criterios respecto a los impuestos de consumo que el Ejecutivo recomienda implantar sobre varios artículos: el jabón y las medias, entre ellos. Los fabricantes de este último artículo hicieron ver que ese impuesto triplicaba el valor de la mercancía a su salida de la manufactura.

Los senadores oyeron con gran interés las manifestaciones de dichos elementos industriales.

En cuanto a la labor de la Comisión de Impuestos, en la tarde de ayer llegó a estos resultados:

Dejar sobre la mesa, para continuar discutiéndolo hoy, y estudiar la manera de suavizarlo notablemente, caso de que sea imprescindible votarlo, el impuesto a los sueldos de empleados públicos.

Dictaminar desfavorablemente y en su totalidad el impuesto a los solteros.

En cuanto al impuesto de consumo al café, ha dictaminado que lo pague el productor o descascarador, a quien más beneficia la protección arancelaria y no ser, a juicio de los senadores, equitativo, eliminarlo del impuesto, que, en definitiva, pagará el consumidor.

Sobre la ley de moratoria hipotecaria, de que aun no se ha dado a conocer en el hemiciclo del Senado, el señor E. Angulo hizo circular un extenso escrito entre los senadores, llamándoles la atención sobre las objeciones que, a su juicio, pueden hacérsele al proyecto de ley, entre ellas la que se refiere a un plazo de tres meses para el pago de los intereses.

Por último, como nota curiosa, los reporters registraron el pequeño acontecimiento de que los mosaicos sevillanos del restaurant capitolino se están levantando en su lecho de concreto, formando en algún lugar alarmantes bóvedas.

La City, los precios y los desocupados

(Por Raúl MAESTRI)

El período de máxima prosperidad inglesa—la época victoriana—y, en general, el siglo de hegemonía que va desde Waterloo hasta Sarajevo, se caracteriza por una armonía poco menos que prodigiosa de los diversos sectores de la economía nacional de Inglaterra. Los historiadores no encuentran términos suficientes para encarecer este fenómeno. Los intereses de la industria, la banca y el comercio se polarizaban casi automáticamente; esto permitía que la política nacional y la hacienda pública marcharan como sobre raíles. La historia moderna no ofrece otro ejemplo parecido de la plenitud compacta de una nación. Esta situación se refleja en el estado de espíritu de los ideólogos de aquel tiempo.

La Inglaterra actual ofrece un espectáculo fundamentalmente diferente. Si algún juicio seguro puede formularse sobre la constitución económica de la Inglaterra de hoy es que ha perdido ese engranaje que unía armónicamente sus partes. Este hecho es particularmente importante, porque puede servir de síntoma de que los cambios operados son de categoría verdaderamente estructural. En la post-guerra se observa, y los hechos lo comprueban hasta la saciedad, una oposición entre los intereses financieros y los industriales y comerciales del país. El fenómeno es ya generalmente conocido, y en Inglaterra misma ha sido estudiado con particular atención, entre otros por los Profesores Keynes, Gregory y Robbins. Se sabe que la estabilización de la libra en 1925, al alto nivel de paridad con el dollar, se debió, aparte de los motivos políticos de prestigio, a concesiones financieras a la City; pero que esta estabilización perjudicaba inmediatamente los intereses de la industria y del comercio al representar una prima a las importaciones y en la misma medida un estorbo para las exportaciones; además, se prestaba para mantener el nivel de los precios interiores en un punto demasiado alto y no aligeraba en nada la enorme deuda internacional del país.

Una de las causas más radicales del problema, una causa histórica, es que la City está en Londres pero no se debe exclusivamente a Inglaterra. Estos pocos metros de terreno que se extienden alrededor del Banco de Inglaterra, esta Lombard Street pericilita, es la porción de tierra más internacional, o exactamente más supernacional, del planeta. La organización técnica insuperable que aquí se ha creado ha sido como el recurso para cumplir lo que hace muchos años escribía David Ricardo a su amigo el Reverendo Malthus: «Si con cada aumento de capital pudiéramos agregar un pedazo de tierra fresca a nuestra pequeña isla, las ganancias (profits) nunca disminuirían». Inglaterra, a pesar de ser la isla de los ingleses, no podía realizar este milagro geológico, pero realizó otro económico: despertar los caballos de fuerza dormidos en el mundo y uncirlos a su carro de triunfo. Pero los caballos han llegado a ser tantos que se escapan al dominio del jinete. O si nó, sucede que éste para no dejarlos escapar tiene que olvidar el carro. En el reciente «Report» de la Federación de Industrias Británicas, un documento interesantísimo titulado «Una Nueva Política Financiera Británica», se formulan quejas elocuentes sobre la vinculación excesiva de la City con el extranjero, en detrimento de la industria nacional; y anteriormente, el famoso Comité Mac Millan había constatado que «la City está mejor organizada para proveer capitales a los países extranjeros que a la industria británica». Durante el siglo XIX esta política internacional de inversiones lejos de perjudicar benefició a la industria y al comercio de Inglaterra, ya que su primer efecto fué organizar como consumidores a países que hasta entonces se encontraban en un estadio atrasado del desarrollo económico; posteriormente, y sobre todo aprovechando la coyuntura de la Guerra Europea, estos países han salido de la categoría de meros consumidores y pretenden constituirse como productores. Esto es, la división clásica de la geografía capitalista en dos grupos: uno de países exportadores de capitales, importadores de materias primas e intereses y exportadores de productos industriales y manufacturados, y el otro de países importadores de capitales y mercancías acabadas y exportadores de materias primas e intereses, se ha transformado profundamente. A los interesados en el grave problema del imperialismo este hecho ha de aparecer como de extrema trascendencia.

Ahora bien, este proceso—del que solo hemos mencionado una fase—significa para Inglaterra: disminución de su área industrial por la aparición de estas nuevas regiones productoras con tendencias autónomas, un peligro para el rendimiento de sus empresas financieras, esto es, para la parte más considerable de sus importaciones «invisibles». Estadísticamente este proceso se sigue con gran facilidad (véanse los índices periódicos de «The Economist»). El hecho de la desmoralización de los precios en el mercado mundial de materias primas es tanto más comprometedor para Inglaterra cuanto que la estructura de sus precios interiores ha asumido una rigidez extrema. Esto no solo se debe a la política monetaria de la estabilización de la libra—que ya pertenece al pasado—, sino también a la política social que ha tenido que seguir el Estado inglés para mantener el orden en casa. De esta suerte, cada descenso en el nivel de los precios mundiales al no poder producir un descenso correspondiente en los precios ingleses, determina una doble consecuencia: menor rendimiento para la City y nuevas dificultades para la exportación inglesa que para defenderse de la competencia en su propia casa tenía, lógicamente, que apelar al proteccionismo.

Todo esto, que no es en el fondo otra cosa que la disminución en la cuota de ganancias del empresario que ya temió la escuela clásica, se relaciona y refleja con la desocupación. Desde 1921 la cifra de desocupados en Inglaterra no baja de un millón. En la actualidad, precisamente en una época en que por la estación debía haber disminuído el número de desocupados y a pesar de las esperanzas proteccionistas, existen dos millones ochocientos mil desocupados inscriptos oficialmente. Las consecuencias de este fenómeno son generalmente conocidas; en Inglaterra, como no se las quiere conocer porque turba la serenidad sajona, se ha venido hasta ahora siguiendo una política que paró en lo que tenía que parar: en una amenaza de bancarrota para el Estado. En la actualidad, esta situación se ha cambiado y se ha salvado el presupuesto. Pero la desocupación creciente hace temer que esteequilibrio no llegue a hacerse definitivo.

Inglaterra está acosada por problemas grandiosos. No obstante, Inglaterra dista mucho de ser un caso perdido. Alguna otra vez tendremos oportunidad de recordar sus fuerzas profundas.

Londres, 1932.

Se reorganizará el Patronato N. Antituberculoso

El Dr. V. Rodríguez entregó la presidencia al doctor Céspedes, actual Secretario de Sanidad

El Patronato Nacional contra la Tuberculosis se reunió ayer, a las cuatro de la tarde, en el Palacio del Ejecutivo bajo la presidencia del teniente coronel Céspedes, Secretario de Sanidad y actuando de Secretario el doctor José Antonio Clark, Director de Beneficencia; concurriendo las señoras Nena Machado de Grau, Ofelia Rodríguez Arango de Herrera y Orosia Figueras de Parajón y la señorita María del Carmen Cabello y el doctor Francisco María Fernández y el ex-Secretario de Sanidad y Beneficencia, doctor Victoriano Rodríguez.

Este último hizo entrega de la Presidencia del Patronato al Coronel Céspedes y el doctor Fernández la Tesorería.

Se concedió un amplio voto de confianza al Secretario de Sanidad para que lleve a cabo un reajuste de los gastos de la Instrucción y reorganice los servicios antituberculosos.

HOY SE CUMPLE 1 AÑO DE LA MUERTE DEL DR. LEBREDO

Hoy se cumple un año del facimiento del doctor Mario García Lebredo, viejo sanitario, colaborador de Finlay en su obra que le ha hecho inmortal y que, al morir, desempeñaba el cargo de Director del Hospital de Enfermedades Infecciosas Las Animas y Vice-Director de la Oficina Sanitaria Panamericana de Washington

Doctor Lebredo

Con tal motivo el doctor Emilio Valdés Valenzuela, Director interino de Las Animas, dispuso ayer que los empleados francos de servicio que lo desearen podían asistir a la Misa que por el alma del doctor Lebredo ofrecen su viuda y demás familiares en la Iglesia del Sagrado Corazón de Jesús hoy a las nueve de la mañana

JOSE MACEO

Loma del Gato (Songo) 5 de julio de 1896

Cada un triste aniversario de la muerte del héroe, pido un esfuerzo a mi pluma demandándole notas vibrantes con que expresar el alto valer de sus méritos extraordinarios. No así este día en que una sensación de dolor—la que mueve en lo hondo del espíritu la injusticia—me manda a negar el informe erróneo o la aviesa calumnia. En «Diario de Cuba»—la valiosa hoja oriental—ha publicado el señor Raúl Fresneda i Plasencia un interesante artículo sobre motivos de la historia patria. El Sr. Fresneda encuentra mui bien que se enaltezca a los héroes pero cree llegada la hora de que se hable de nuestras lacerías i de nuestras miserias; él cree que debe tratarse DEL RACISMO DE JOSE MACEO; de las violencias de Martí, quien—asegura el Sr. Fresneda—«maltrató de palabra a unas damas porque no invitaron a una fiesta a Carmen Mantilla» i otras cosas que no recuerdo.

No quise guardar el recorte de «Diario de Cuba» porque hubiera sido para mí «fósforo vivo»; me habría quemado el bolsillo; más que el bolsillo, la carne. No tuve la altísima honra de haber conocido a Martí, i es ese mi mayor pesar en la vida, ya que no encuentro placer más hondo que leerlo en toda su obra profusa i admirable; a mi me enseñó a entenderlo, quererlo i admirarlo en 1892, Juan Gualberto Gómez. Pero vivos Arturo Carricarte, los Carbonell, Mañach, Lizaso i Gerardo Castellanos, a ellos toca decir la verdad sobre el incidente denunciado por el señor Fresneda.

Mi corazón me lleva a dirigirme al Sr. Fresneda, quien, dada su juventud tiene que proceder por segunda mano, para desvanecer la calumnia; pero quiero antes que entrar en materia, una respuesta categórica del Sr. Fresneda:—¿Tuvo esos informes de su padre, blanco, el Comandante Julio Fresneda i Matei, perteneciente al Cuartel General de la 3a. Brigada, 2a. División del Primer Cuerpo del Ejército Libertador mandado desde su organización hasta el día infausto de su muerte por el Gral. José Maceo?

. . . . . .

Afortunadamente viven todavía testigos blancos, valiosos, que trataron o sirvieron a las órdenes del león oriental. El primero lo es el General Eusebio Hernández, amigo de José desde el año 1879 i uno de sus mejores protectores en España cuando se fugó a Gibraltar. ¡Qué efusivo abrazo el de los dos patriotas en abril de 1896, en las alturas de «Dos amigos», Monte Thorus, Guantánamo, lugar en que se incorporó Calixto García, al frente de sus expedicionarios, al Gral. José Maceo! Vivo está en Santiago de Cuba el señor Francisco Auzá, condueño con sus hermanos del Ingenio «Santa Ana», Agente de la Revolución i mui valioso Protector de la misma, amigo queridísimo del General José; vivos están sus Ayudantes el Coronel Enrique Thomas en Guantánamo; el Comandante Modesto A. Tirado en Manzanillo i aquí, en la Habana, los Generales Francisco de Paula Valiente, Rafael Montalvo i Morales i el Comandante José F. Sánchez Estrada.

La acusación de «racismo» contra José Maceo no era individual, era colectiva; de ella fueron objeto todos los hombres de valer e importanca pertenecientes a la raza negra. Así «Guillermón», Cecilio González, Quintín Bandera, Alfonso Goulet, Victoriano Garzon, etc., porque no otra cosa podíamos esperar los revolucionarios de la dominación colonial: no iban a deshacerse en elogios a nuestros próceres. Pero hombre de entereza completa i de superior mentalidad, como Porfirio Valiente, pudo con motivo de este tópico, escribir en la edición extraordinaria publicada por «El Fígaro» en 24 de febrero de 1899, lo que sigue:

«Volvamos otra vez al Gral. Maceo. ¿Puede decirse que era «racista» en el sentido mal intencionado de la palabra? No es ser «racista» sentirse de igual encarnadura que el que pretenda tenerla mejor; ni lo es tampoco el que por todos los medios legales procura el adelantamiento de su raza. Todo hombre, si tiene conciencia de su propio valer, rechaza indignado que se le considere ciudadano de segunda clase».

«La infiltración lenta i continuada de la idea de racismo—en que cada uno aporta su gota de hiel—en los espíritus débiles, condujo a ciertas suspicacias i recelosos temores, que algunos abrigaron, con relación a nuestro héroe i sus inmediatos amigos; sin embargo, «nigún hecho justificó» estas prevenciones i siempre ví que nos trataba a todos con igual rudeza».

Al lado de José Maceo como Ayudantes, hubo cinco hombres de color: El Teniente Coronel Ramón Ahumada, el Comandante José Coridad Palacios—expedicionario de la goleta «Honor»—los Capitanes Manuel Bergues Pruna i yo. A la Invasión marcharon Ahumada i Palacios; murió Bergues en el «Triunfo»—mayo de 1896 i quedamos solamente al lado del héroe hasta su estruendosa caída en «Loma del Gato», «Cachito» Alvarez i yo. En cambio, la sociedad aristocrática de Santiago de Cuba, especialmente, proveyó de Ayudantes al Gral. José: Jefe de Estado Mayor, su entrañable amigo el Gral. Tomás Padró Griñán; los doctores Felipe Veranes i Porfirio Valiente; los generales Francisco de P. Valiente i Rafael Montalvo; los Coroneles Enrique Thomas i Rafael Pullés Palacios; los Comandantes Modesto A. Tirado, José Sánchez Estrada, Juan del Castillo Bravo i Ángel Revolta, los Capitanes Arturo Bolívar i José Agustín Veranes i los Tenientes Ascensio González Villasana i Alberto Padró y Griñán. Fueron amigos íntimos del Gral. José—entre los que recuerdo rápidamente—los hermanos Castillo Duanny—mui especialmente Demetrio,—los Grales. Remigio Marrero, José Rogelio Castillo, Joaquín Planas, Vicente Miniet i «Periquito» Pérez; los Coroneles Gonzalo Capote i los Galano i el gran auxiliar de la Revolución, eminente patriota Emilio Bacardí i Moreu, todos blancos.

José Maceo

Máximo Gómez, de quien nadie podrá dudar su firmeza en las convicciones i cuán lejos de su recto carácter estaban la lisonja i la adulación, escribió:

«Era preciso haber conocido bien a fondo el carácter de aquel hombre sin dobleces i de rústica franqueza, para poder estimarle i estimar su cariño cuando lo demostraba. El Gral. José Maceo era todo verdad i por eso para muchos parecía amargo».

«Descubrí en él la noble i grande gratitud del león que la historia cuenta; entendía la grandeza de su valor admirable e intrépido cual ninguno, por su generosidad i su amor a las mujeres i a los niños. El español más cruel rendido al Gral. en mitad de la refriega más sangrienta, podía contar con la vida».

También es del héroe de «Palo Seco» i «Las Guásimas» la siguiente Orden General:

«Cuartel Gral. en Dos Ríos, a 6 de julio de 1896.

«La suerte ha querido una vez más poner a prueba nuestros corazones de patriotas i ha descargado el más rudo golpe sobre uno de nuestros guerreros más esclarecidos i hermano de nuestro gran compañero de gloria i penalidades, el Lugarteniente Gral. del Ejército»

«El Mayor Gral. José Maceo, Jefe del Primer Cuerpo de Ejército, ha muerto el día 5 en Loma del Gato».

«Los guerreros no lloran sus muertos i sí juran sobre sus tumbas imitar su ejemplo i levantar más alta la bandera que defendieron».

«El Cuartel General ordena se guarde luto durante cuatro días en señal de duelo por la muerte de dicho Jefe. Se observará el mayor silencio en los campamentos i no se permitirán más toques de corneta i música que los de ordenanza».

«El Gral. en Jefe
MAXIMO GOMEZ».

No es tan difícil seguir el sendero sinuoso de la calumnia ni erigirse en competidor, ya que no en émulo, pero, como expresaba aquella inimitable pluma de Ambato: «rival es, porque obran en él envidia, odio, deseos nefandos, i el rival no ha menester prendas ni virtudes, siendo, como estas son, excusadas para el efecto de aborrecer y maldecir». Montal agregó a continuación: «Las proezas de la envidia no son de ahora: esta es la primogénita de las ruines pasiones: Abel es menor que Caín»

Podrán llover sobre tu augusta memoria acres calumnias, torvas i sombrías envidias, pero cuando el Gral. Gómez le dijo al Apóstol: «Usted que escribe de manera que encanta, va a tener que narrar la vida errante del Gral. José Maceo por las montañas, con los pies ensangrentados, extenuado por el hambre, desamparado i solo, con un solo pensamiento en el alma: «la redención de la Patria». Martí me contestó:

«Es tan alto i sublime cuanto a ese hombre, escogido por el dios de la Guerra, le ha pasado, que no importa la manera de ser dicho, pues que siempre aparecerá interesante i conmovedor».

¿De un desdichado «racista», pueden expresarse así cumbres tan altas?...

LINO D-OU.

Arroyo Apolo (Habana) 5 de julio de 1932.

Se autorizará la venta de leche en todas las bodegas

Sanidad modificará varios de los artículos del Reglamento de la leche y productos derivados

El Secretario de Sanidad, doctor Céspedes, ha designado una comisión técnica que estudiará las modificaciones necesarias a introducir en el Reglamento de la Leche y sus Productos Derivados a los efectos de realizar un trabajo definitivo sobre la materia.

Es casi seguro, de acuerdo con un informe presentado hace tiempo por el Supervisor Nacional de la Leche Capitán Dobal, se autorice en las bodegas la venta de leche fresca de vaca refrigerada, venta que se prohibió al principio en virtud del convenio concertado ante Sanidad y Agricultura entre los pasteurizadores y campesinos, por el que se comprometieron a pagar los primeros un precio mínimo a los segundos, pacto que no se ha cumplido.

UN PROFESIONAL SE QUEDO CON EL DINERO QUE SE LE DIO SOLO COMO DEPOSITO

Irene Anderson viuda de Treto, natural de los Estados Unidos, de 30 años de edad, profesora y vecina de Flores 27, en Santo Suárez, denunció en la Policía Judicial, que el doctor Carlos Rodríguez Viada, se niega a devolverle la suma de 350 pesos, que le entregó en depósito, estimándose perjudicada en la expresada suma.

LAS IMITACIONES ESTAN MUY BIEN HECHAS, SIENDO DIFICIL SU CONOCIMIENTO

La impresión está hecha en plantas de fotograbados de buena imitación sobre papel de bonos. Características de cada billete dadas por la Reserva Federal para la identificación oportuna

Con motivo de hallarse en circulación una nueva emisión de billetes de banco falsificada, la sección de la Moneda de la Secretaría de Hacienda ha dirigido a las oficinas fiscales e instituciones bancarias, las circulares números 18 y 19 en las que trata de la comprobación hallada de papel moneda de la Reserva Federal de los Estados Unidos de América, cuyas características principales son como sigue:

$10.00 del Banco de la Reserva Federal de Filadelfia, Pennsylvania, serie de 1928-D lètra de comprobación «A». Cliché del anverso número 19. del reverso la numeración es ininteligible. T. Tate, Tesorero de los Estados Unidos. A. Mellon, Secretario del Tesoro y retrato de Lincoln.

La impresión está hecha con planchas de fotograbados de buena imitación, sobre una hoja de papel de bonos, siendo el reverso de este billete sumamente difícil de identificar. La cara de Hamilton tiene una expresión distinta al del auténtico y las cejas se hallan fuertemente sombreados así como las líneas que forman la boca y la nariz con objeto de acentuar los rasgos. Las líneas paralelas entrecruzadas en el fondo del retrato, son apenas visibles debido a la fuerte impresión. El sello y la numeración están ejecutados en un tono verde desvanecido. Esta falsificación ha sido intencionalmente opacada, a fin de darle un aspecto de verdadera antigüedad.

Billete de $10.00 del Federal Reserve Bank Not. Banco de la Reserva Federal de Cleveland, Ohio series de 1928-B. Letra de comprobación G. cliché del anverso, No. 6. Del reverso el número no se precisa. M T. Tate, Tesorero de los Estados Unidos; A. Mellon, Secretario del Tesoro. Retrato de Hamilton.

Billetes de $10.00 Federal Reserve Not. Del Banco de la Reserva Federal de Cleveland, Ohio. Series de 1928 B. Letra de comprobación: N. Cliché del anverso ,No. 8; del reverso número ininteligible. H. T. Tate, Tesorero de los Estados Unidos. A. Mellon, Secretario del Tesoro. Retrato de Hamilton.

Las dos falsificaciones del Banco de Cleveland son de la misma hechura que el billete de banco de Filadelfia y cada una revela las mismas caracteristicas.

La emisión de billetes de $5.00 traen estas características: National Bank Note. Del First National Bank of Jefferson, Missouri. Serie de 1929 Letra de comprobación «L». Cliché del anverso No-107. Registro de numeración 9264. E. E. Jones, Registrador del Tesoro. W. Woods, Tesorero de los Estados Unidos; W. A. Gibbs, Cajero. H. G. Clark, Presidente.

Fracción de cinco pesos. Del First National Bank de Toledo, Ohio. Series de 1929. Letra de comprobación «L». Cliché del anverso No. 107. E E. Jones. Registro No-6392. E. E Jones, Registrador del Tesoro; W. O Woods, Tesorero de los Estados Unidos; H. G. Olson, Cajero. O. E. Thomas, Presidente.

De la misma cantidad y del First National Bank de St. Louis Missouri. Series de 1929. Letra de comprobación «L». Cliché del anverso No-107. E. E. Jones, Registrador del Tesoro, W .O. Woods, Tesorero de los Estados Unidos. P. S. Cohen, Cajero. F. T. Harmas, Presidente.

Las tres falsificaciones anteriormente descriptas, han sido hechas por los mismos imitadores del billete de a $5.00 del Champaign National Bank de Urbana, Ohio, y descrita en la circular No-17 (fecha 11, de abril) y cada una es igual en todos sus detalles, excepto en el título del Banco, el número de registro y las firmas de los oficiales de esa corporación bancaria.

William Harrison, Vaquero Texano huesped de la Habana, visita nuestra Redacción

NI Tom Mix—¡claro está!—ni el otro Tom: Tom Moore, es este señor rubicundo, enteco, ágil y flexible como el látigo que porta entre sus manos, que se nos ofrece, no precisamente en una vasta llanura del Far West, sino en un ángulo de nuestra Redacción, en que se distingue el buzón privado del autor de «A través de la vida»...

Tampoco es un héroe redivivo de aquellas espeluznantes historias de cow-boys e indios salvajes, que nos proporcionaron más de una pesadilla a los que «teníamos doce años...»

Vamos, pues, a despejar la incógnita: nuestro visitante es nada menos—y nada más—que William Harrison, vaquero texano, de Texas—valga la aclaración, ya que el repórter ha conocido vaqueros texanos de Jacomino en esta Habana alegre y confiada—quien es poseedor de músculos a lo Sharkey, y, no contento con ello, hace maravillas con el látigo apagando, con el extremo del mismo, tras hacerle hendir los aires, el fósforo que un auxiliar ha encendido previamente a distancia conveniente. ¡Nada, que Mr. Harrison es capáz de ponernos en cuestión de tinieblas, a la altura de Matanzas y Güines ..!

Los juegos del lanzamiento del cuchillo y del lazo, son cosas tan naturales como el comer en el texano auténtico que es nuestro huésped, y cuyo conocimiento nos propició Pablo Santos.

William Harrison—pudimos comprobarlo en su breve visita—es hombre simpatiquísimo. No tuvimos oportunidad de conocer sus auténticas hazañas en la tierra de los cow-boys que han hecho suspirar en tantas ocasiones a miles de entusiastas del arte mudo... Ahora bien: tenemos plena convicción en el valor de este hombre atlético y rubicundo.

¿Sabeis el valor que se necesita para transitar por nuestra urbe—¡32 grados de calor!—vestido de hule de arriba abajo...? Pues, sí: una vestimenta muy pintoresca, muy llamativa, muy texana. Pero de hule, que nos pareció un fogón ambulante...

Por lo demás, ya lo hemos dicha. Harrison es compendio de simpatía y de amabilidad. Nos ofreció una demostración maravillosa de sus habilidades. Nos dió un «encore». Y además, la oportunidad de contar con su amistad. Por ello, al despedirlo, lo vimos alejarse con pena. Se nos iba. Y además... ese trajecito de hule y los 32 grados de calor en esta urbe tropical...

RECOMIENDASE A SANIDAD CLAUSURAR LAS CASILLAS DE CARNE EN EL MERCADO

Este problema se estudiará detenidamente, dada su importancia. Se acoge a la jubilación el Inspector General de Sanidad. Los barberos ambulantes también necesitan certificado de salud

El Capitán Rafael Santa María, Supervisor Nacional de la Inspección de Carnes y Mataderos, ha elevado un nuevo informe al Secretario de Sanidad y Beneficencia ratificando su anterior escrito en el que recomendaba la clausura inmediata de todas las casillas de carnes establecidas en el Mercado Unico de esta Capital, situado en la Calzada del Monte y Matadero.

Funda su criterio el referido Supervisor Militar en que giradas varias inspecciones a dichas casillas, siempre las ha encontrado en pésimas condiciones sanitarias al extremo de que las neveras se encuentran deterioradas y los comerciantes carecen del agua suficiente para tener aquellas en perfectas condiciones de higiene.

El Teniente Coronel Céspedes, leído el anterior informe, lo devolvió al Supervisor Santa María recomendándole lo estudie detenidamente y busque la forma de solucionar el conflicto sanitario de las casillas, sin que se llegue a la clausura de las mismas.

SE JUBILA EL DOCTOR PEREZ ABREU

El Juez de Primera Instancia del Oeste ha solicitado de la Secretaría de Sanidad el expediente personal del doctor Gustavo Pérez Abreu, quien hace pocos días renunció a su cargo de Inspector General de Sanidad. Como publicamos oportunamente, el doctor Pérez Abreu estaba instruyendo el expediente administrativo que se sigue contra el Director del Hospital «Las Animas», doctor Santiago Castillo Fuertes y dos días después de iniciado, el Secretario de Sanidad le ordenó lo entregase al Director de Beneficencia, doctor José Antonio Clark, originando la renuncia de aquel.

DENUNCIA CONTRA EL DOCTOR INFANTE

Con vista de la denuncia formulada por el señor Pedro Flores, vecino de la ciudad de Santiago de Cuba, el Secretario de Sanidad ha ordenado se investigue si son ciertas las irregularidades que se dice viene cometiendo el doctor Infante, Jefe Local de Sanidad de aquel término.

El señor Flores hace graves cargos contra dicho funcionario.

EXAMENES DE PLOMEROS

Para el día 15, viernes, están señalados en el Salón de Actos de la Secretaría de Sanidad, los exámenes para los aspirantes al título de Maestros Plomeros e Instaladores, de acuerdo con lo que dispone la Ley.

El Tribunal lo integran el Director de Ingeniería Nacional, señor Rogelio Espinosa, el segundo jefe, señor Rogelio Callava, el Jefe de Ingeniería Local, Antonio García Meitín, en representación del Jefe Local de la Habana, un representante del Ingeniero Jefe de la Ciudad y un representante de la Asociación Nacional de Plomeros.

EL PELADO A DOMICILIO

El Director de Sanidad ordenó ayer al Jefe Local de Batabanó obligara a todos los barberos, establecidos o ambulantes, a tener su correspondiente certificado de salud y de inmunización antitífica y antivariolosa y que los ambulantes deben justificar por qué el cliente que pelan y afeitan en su domicilio no puede concurrir a la barbería.

ACUSADO DE HURTO

Juan Ramirez, vendedor de periódicos y vecino de Soledad 6, fué detenido por el vigilante 1134, J. Orta, de la Tercera estación, por acusarlo el comerciante Manuel Ramos Peña, vecino de Prensa 37, de haberle sustraído un reloj con su leontina, que aprecia en 70 pesos, en ocasión de estar estacionado en la esquina de Galiano y Neptuno. El Juez de Guardia doctor Alvarado, ordenó el ingreso en el Vivac del acusado.

El gran avión «American Clipper», que hace la travesía de la Habana a Miami, llevó en su borda a un distinguido industrial cubano que pasará una breve temporada en los Estados Unidos.

En el grabado se puede ver al señor José Suárez, gerente de la casa de óptica «El Almendares», en los momentos en que se dispone a embarcar en el avión en compañía de su hijo Pepito y del hijo de su socio, el joven Fariñas.

El señor José Suárez tiene el propósito de realizar importantes compras con destino a «El Almendares».

LA COMISION RESPECTIVA DIRA QUE TRATADOS DEBEN SUPRIMIRSE O PERSISTIR

El tratado de reciprocidad con los Estados Unidos, firmado ha treinta años, resulta inadecuado en la actualidad. Opiniones acerca de los tratados hechos con Francia, España e Italia

Contra lo que se esperaba, no se reunió la Comisión de Tratados, organismo creado en la secretaría de Estado exclusivamente para el estudio y revisión de los Tratados, Convenios, etc. firmados por nuestra república con distintos países.

Esta Comisión, en la que figuran con el doctor Fernando Sánchez de Fuentes, los doctores Sandoval y Guiral Moreno, entre otros, comenzará en firme sus estudios cuando tenga a su disposición los textos de todos los tratados concertados por Cuba en el curso de sus treinta años de República.

—«Muchos de los citados Convenios—dijo el mismo doctor Ferrara—resultan en estos momentos anticuados, y algunos de ellos, firmados hace muchos años no ofrecen la medida, en la actualidad, como la daban cuando fueron concertados Uno de estos Tratados, el de Reciprocidad, mantenido con los Estados Unidos de Norte América, sancionado hace treinta años, cuando las rondiciones económicas entre el país vecino y el nuestro eran materialmente opuestas a las actuales, si tenía razón de ser. Entonces, el primer mercado de los Estados de la Unión era la joven y floreciente República de Cuba, y nuestro país vendía a buen precio toda su azúcar al país vecino y no poco tabaco elaborado. En la actualidad ambos países han cerrado sus aduanas, se han vuelto ultra proteccionistas, causa por la que el Tratado de Reciprocidad no responde en estos momentos al mismo fin para el cual fué concertado hace seis lustros.»

Este Convenio de Reciprocidad según nuestros informes, no será en ninguna forma tocado, ni siquiera modificado en estos momentos; sobre que, ante todo, no se podría llegar a una solución inmediata, puesto que se trata de un contrato bilateral y por ello, para rescindirlo, precisa la conformidad de ambas partes. A lo más que se podría llegar era a denunciarlo—cosa ésta improbable—para rescindirlo un año después de haber hecho en firme la tal renuncia.

LOS TRATADOS DE ESPAÑA, FRANCIA E ITALIA

Otro de los estudios que comenzará inmediatamente la Comisión de Tratados creada por el doctor Ferrara, será para conocer los beneficios o perjuicios que reportan los Convenios Comerciales concertados con España, Francia e Italia.

De los tres citados, el que mejores beneficios ha ofrecido es el concertado con España, a pesar que los resultados no han sido tan halagüeños como se creyó cuando el fallecido Primo de Rivera, por España y el doctor Mario García Kohly, por Cuba, estamparon sus firmas en dicho documento.

El Tratado con Francia, según la opinión de los que se dedican a trabajos de estadística, de destacados funcionarios de la secretaría de Hacienda y de alguno de los miembros de la Comisión Económica Nacional, no ha ofrecido nunca resultado beneficioso para Cuba, siendo el Estado francés el más favorecido por el Convenio.

En cuanto al Tratado que Cuba concertara con Italia, los propios expertos en la materia están conformes en que nunca ha ofrecido a Cuba el menor rendimiento, por lo que no son pocas las personas entendidas que abogan por la denuncia de dicho convenio.

Es, pues, labor ardua, la que se presenta a los miembros de la Comisión de Tratados, que con los documentos a la vista, con las estadísticas que ofrecen los fríos resultados de los convenios recíprocos, tendrán que dictaminar cuáles resultan beneficiosos para la Hacienda nacional y cuáles otros deberán ser denunciados.

Este trabajo no es de los que pueden ultimarse rápidamente y se llevará a cabo con todo cuidado a fin de lograr una labor que—en lo posible—se acerque a la perfección.

BARCOS QUE SE ESPERAN

JULIO 5

Morro Castle, de N. York; Minden, de Bremen y escalas; Florida, de Cayo Hueso.

JULIO 7

Siboney, de Veracruz; Calamares, de Cristóbal; Río Panuco, de Bremen; Maasdam, de New Orleans; Reina del Pacífico, de Liverpool y escalas; Santa María, de Valparaíso; Florida, de Cayo Hueso; Munargo, de N. York.

JULIO 8

Heredia, de N. Orleans; Cartago, de Puerto Barrio; Arsa, de New Orleans; Cuba, de Tampa y Cayo Hueso.

JULIO 9

Orcoma, de Valparaíso y escalas; Méxique, de Veracruz; Siboney, de New York; Oriente, de Veracruz; Florida, de Cayo Hueso.

SINTONICE LA ESTACION CMW
El DIARIO Hablado
Se trasmite todos los días
A las 7.30 a. m., 1 p. m. y 6 p. m.

M.E.C.D. 2016

En lo adelante la Cámara sólo se reunirá para sesiones extraordinarias, convocadas con cinco días

EFECTOS DE LA MALA ADMINISTRACION LOCAL

El «Heraldo de Cuba» destaca en la primera plana de su segunda edición de ayer, la noticia de que están sin luz las calles y paseos de Santiago de Cuba, Guantánamo, Matanzas, Remedios, Güines y Bolondrón.

Se debe esto a que los Municipios de las respectivas localidades adeudan fuertes sumas a las empresas que suministran el flúido eléctrico para el servicio de alumbrado público, sin que haya forma de lograr que paguen.

En tiempos de general penuria, la cual afecta, como es natural, a las rentas públicas de todas clases, se explica, hasta cierto punto, que queden pendientes restos de partidas del presupuesto de gastos para pagar con cargo a resultas, de acuerdo con el precepto pertinente de la Ley Orgánica de los Municipios que lo autoriza en casos de necesidad.

Pero no se concibe que en épocas no ya normales, sino de prosperidad magnífica, se hayan ido acumulando, sin justificación posible, esas y otras deudas análogas, a conciencia del siempre grave problema, aunque nunca tanto como en estos momentos de inquietud social y política, que suscita la falta de alumbrado en cualquier centro urbano y, con mayor motivo, en poblaciones de importancia, entre ellas nada menos que la segunda de la República.

Esto bastaría para acusar de malas las administraciones locales, existentes—salvo «muy raras y transitorias excepciones—desde los días, ya remotos, en que la política se adueñó de los Municipios y las rentas que les pertenecen empezaron a ser dilapidadas para satisfacer a la clientela de los caciques; pero es de sobra conocido el desorden financiero en que viven esas instituciones, las cuales a veces no han hecho peor uso de su autonomía gracias a la oportuna intervención del poder central.

No sabemos qué actitud adoptará éste ante el conflicto que comentamos. Si como lógicamente parece, hay responsabilidades, deben exigirse y aplicar las adecuadas sanciones al objeto de hacer un saludable escarmiento. Esto en cuanto a lo que pueda haber de delictivo en lo pasado, que por lo que toca a lo futuro, no es de esperar que después de revisados y depurados los presupuestos, como lo han sido por la Seecretaría de Gobernación, sigan sin pagar los servicios ni nada de lo que a los Municipios les corresponde atender.

El mal en la administración local ha llegado ya a un punto, en que no queda otro remedio que extirparlo sin contemplaciones. Porque hoy son seis los centros urbanos que se han quedado sin alumbrado público, y sobre que lo mismo es probable que ocurra a algunos más, y no de menor importancia, puede también suceder que por falta de pago sufran entorpecimiento servicios acaso de mayor trascendencia para la vida del ciudadano, como los de sanidad municipal.

Acaso haya quien piense y hasta diga que lo que pasa en nuestros Municipios es, poco más o menos, lo mismo que está pasando en muchos de los Estados Unidos, algunos tan importantes como el de Chicago. Pero eso nunca cabe admitirlo como una razón para consolarnos y no tratar de evitarlo a todo trance.

Las dificultades que confronta la Hacienda Municipal no provienen exclusivamente de la crisis económica. En su mayor parte se deben al arrastre de cuentas, producto de torpes o inmorales gestiones, que no pueden consentirse. La estricta aplicación de la Ley, basta para impedirlas cuando se produzcan.

REQUERIMIENTO A UN JEFE LOCAL

En comunicación enérgica el Director de Sanidad recomienda al Jefe Local de Nueva Paz, preste mayor atención a los problemas sanitarios así como a las órdenes Superiores, pues ha notado que no hace caso a las mismas.

Hoover vetará la modificación de la Ley Seca

Los defensores de la reforma de la ley dicen que no daña el alcohol autorizado al 3 x 100

WASHINGTON, julio 4. (US.)—El presidente Hoover vetará cualquier programa que tenga por finalidad la inmediata modificación de la Ley Volstead, según se ha sabido hoy, mientras los irreconciliables del Senado hacen preparativos para obstruir la proposición de Bingham autorizando la fabricación y venta de la cerveza.

Hoover

Con motivo de la disposición en que se hallan las fuerzas húmedas de la Alta Cámara, que han significado su intención de llevar a cabo una vigorosa lucha para lograr la inmediata legalización de la cerveza con un contenido alcohólico del 3.2 por ciento, en la Casa Blanca se hizo saber que el presidente vetará su propio proyecto de Banco de Préstamos en el caso de que al mismo se le adicione por la Alta Cámara la proposición de la cerveza.

Las personas afectas al presidente dicen que Mr. Hoover sumará sus fuerzas a los secos del Senado y que mantendrá la tesis que la legalización de la cerveza con un contenido alcohólico del 3.2 por ciento es una violación de la Constitución, no obstante las opiniones de los hombres de ciencia y de los médicos en contra.

Se sabe, sin embargo, que los jefes republicanos están algo distanciados del presidente con motivo de su plan de vetar la fabricación de cerveza y también que los miembros de su Gabinete están siete a tres a favor de la modificación de la Ley Volstead. Los secretarios de Hoover partidarios de la modificación dicen que la cerveza con 3.2 por ciento de alcohol no es intoxicante, y que su legalización serviría para acabar con el régimen de los pistoleros, al mismo tiempo que mejoraría la situación de los ingresos del Tesoro.

Habrá prácticas de gases y fuegos antiaéreo, mañana

Después se celebrará un ágape en honor de los profesores y los alumnos del Curso Superior

El Séptimo Distrito Militar, La Cabaña, a cuyo frente se encuentra el Coronel Cruz Bustillo, ofrecerá mañana, miércoles, a las doce y treinta de la tarde, un almuerzo a los profesores y alumnos del Curso de Oficiales Superiores. El acto tendrá lugar en el local del Club de Oficiales de dicha fortaleza.

PRACTICAS DE GASES Y FUEGO ANTIAEREO

Y mañana, miércoles, en la Fortaleza de la Cabañana, habrá prácticas de gases y de fuego antiaéreo por los alumnos del Curso referido, después del cual se celebrará el almuerzo a que nos referimos al comienzo de estas notas.

CONFERENCIA, HOY, EN EL DIQUE

Hoy pronunciará una conferencia sobre recría y monta del ganado caballar el Teniente Martínez Arredondo, como parte integrante del Curso para Oficiales Superiores. Tendrá efecto el acto en la finca El Dique, y asistirán a ella los profesores y alumnos del Curso.

CON MOTIVO DEL ANIVERSARIO DE LA INDEPENDENCIA DE EE. UU. HABLARON EL EMBAJADOR Y SECRETARIO DE ESTADO

El embajador Guggenheim se mostró optimista respecto a nuestro futuro económico

A la una de la tarde de ayer tuvo efecto, en el Hotel Nacional, el banquete ofrecido por la colonia americana de la Habana con motivo del aniversario de la Independecia de los Estados Unidos, fiesta que resultó tan animada o más que la celebrada en 1931.

Cerca de trescientos diez comensales asistieron al ágape. Tomaron asiento en la mesa presidencial el Embajador de los Estados Unidos, Mr. Harry F. Guggenheim, el Secretario de Estado, doctor Orestes Ferrara, el Ministro de la Gran Bretaña Sir John Joyce Broderick, Mr. F. T. Dumont, cónsul General de los Estados Unidos, el Secretario de Agricultura, el Gobernador de la Habana, el Mayor de la Ciudad, el doctor Rafael Martínez Ibor, el señor Eduardo Escacena, Mr. Harold B. Querton, cónsul de los Estados Unidos, Fayette C. Flexer, Secretario de la Embajada Americana, J. A. Thompson, Presidente del Club Británico y Fred A. Morris, Presidente del Club Americano.

El acto fué amenizado por la orquesta del Hotel Nacional y la banda del Distrito Central.

El Embajador Guggenheim comenzó su discurso con algunas palabras de bienvenida a los funcionarios cubanos que asistieron al banquete, haciendo especial referencia al Secretario de Estado, doctor Ferrara, y luego al ministro de la Gran Bretaña, Sir John Broderick.

A continuación, el Embajador de los Estados Unidos dijo:

«Acabo de regresar de los Estados Unidos con el fin de poder estar aquí para celebrar con vosotros hoy, y si necesario fuera, compartir vuestras inquietudes en este período por el cual atravesamos, hasta que la alegría vuelva nuevamente a nosotros. En mi patria, aunque todavía no hay indicaciones de actividad por parte de los negocios, se nota, sin embargo, un mejoramiento básico importante. Al parecer, el período más agudo de la desconfianza ha pasado.

Se refirió a la práctica del acaparamiento, símbolo del pánico y de la completa falta de confianza, esta pasando, y el crédito mundial, que llegó a su más bajo nivel hace un año, precisamente antes de la declaración de la moratoria por el Presidente de los Estados Unidos, ha mejorado. Esto es cierto respecto de los Estados Unidos. La exportación de oro que algunos pesimistas creían que iba a obligar al país a abandonar el patrón oro, cesó con la retirada de practicamente todo el oro de los Bancos centrales que se hallaba depositado en los Estados Unidos, y no causó el menor perjuicio al dólar. La Corporación financiera de reconstrucción, con su capital de dos mil millones de dólares, ha contenido la ola de quiebras bancarias y de acaparamiento. La reciente ley de impuestos aprobada por el Congreso, junto con las proyectadas leyes de economías, han de mejorar la hacienda de Uncle Sam.

El sistema industrial es uno de los problemas económicos y sociales que espera una evolución progresiva, pero hago referencia a él por ser el que mejor conozco por las distintas funciones que he desempeñado en el mismo. Tenemos grandes industrias en diferentes partes del mundo, sometidas a una asfixiante competencia y que, por medio de vastos recursos financieros, están produciendo más artículos de los que pueden distribuir. Esta loca producción continúa hasta que los recursos financieros, por grandes que sean, se agoten. Entonces, viene una repentina reducción en la industria; millones de familias se ven de pronto al borde de la ruina y con la pérdida de su poder adquisitivo llevan los gérmenes de la depresión a todas las demás industrias. Este orden de cosas no puede persistir.

Ha de haber necesariamente una coordinación nacional e internacional de las unidades de la industria, con adecuada protección para el consumidor, si queremos impedir la siempre creciente oscilación del péndulo desde la inflación a la desinflación. Se necesita, ciertamente alguna imaginación para concebir una industria mundial coordinada, siguiendo un justo camino entre la superproducción y la escasez de producción, con el paro temporal, mediante reservas especiales y una sensata aplicación del llamado sistema «ondulante» que mantiene a todos los obreros de cualquiera industria reduciendo la jornada de trabajo. Esta concepción, como digo, requiere alguna imaginación, pero no se necesita ninguna para darse cuenta de que el actual orden de cosas, en que millones de hombres carecen de trabajo y de tranquilidad mental, no puede sobrevivir y no vale tampoco la pena de que subsista.

A pesar de nuestras presentes vicisitudes, no debemos mirar con pesimismo el futuro de nuestro país. Nuestros recursos naturales, nuestras grandes fábricas industriales, nuestros ferrocarriles, carreteras y vías fluviales, nuetras grandes mejoras públicas son los mismos que había antes de la depresión. Y sobre todo, la sinceridad, energía y espíritu de 120.000.000 de almas, esa preciosa herencia del 4 de Julio de 1776, permanecen inctactos y no solamente nos llevaron a un progreso material mayor, sino a una civilización más hermosa. Con ese mismo espíritu, el Presidente de los Estados Unidos hizo recientemen e un dramático llamamiento para la reducción de los armamentos mundiales y para aliviar a los pueblos del mundo de los opresivos impuestos y acelerar el día en que los pueblos no se miren con recelo, tras bayonetas y acorazados.

Después del Embajador de los Estados Unidos habló el doctor Ferrara. Dijo su discurso en inglés y fueron sus palabras un himno de loa a los Estados Unidos y a la labor que ha venido desarrollando esa nación a través del tiempo.

Su oración fué breve y llena de entusiasmo por la nación que nos ayudara en el campo de la lucha a alcanzar nuestra independencia.

Pocos instantes después habló, también brevemente, el Ministro de la Gran Bretaña, quien resaltó la significación del acto que se conmemoraba y su histórica trascendencia mundial, dando término a sus palabras con la expresión de sus mejores deseos por la inteligencia amistosa entre los países que compartían en aquellos momentos la celebración del momento histórico del año de 1776.

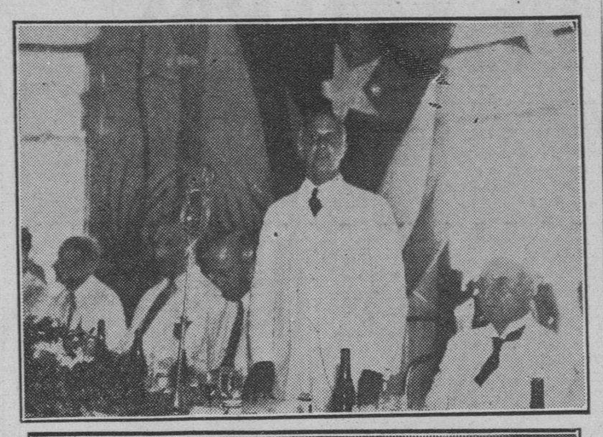

Mr. Harry F. Guggenheim, Embajador de los Estados Unidos de Norteamérica, de pie, frente al micrófono, pronunciando el brillante discurso que ofreció a la colonia americana de la Habana y a las autoridades cubanas con motivo del aniversario de la Independencia de la gran nación fundada por Washington.

En segundo término, la mesa presidencial, en la que tomaron asiento el Secretario de Estado, autoridades del Gobierno y miembros del Cuerpo Diplomático extranjero acreditado en Cuba.

Como todos los años, y éste de 1932 quizás con mayor entusiasmo, los miembros del prestigioso American Club de la Habana, conmemoraron el aniversario de la fecha de la Independencia de los Estados Unidos

A dicho ágape concurrieron los miembros más distinguidos de la colonia americana, así como personalidades de nuestro mundo social e industrial y comercial.

En el grabado adjunto se puede observar un aspecto del banquete, destacándose en la fotografía don Julio Blanco Herrera y el señor Jose C. Pagliery, presidente y administrador, respectivamente, de la Cervecería «La Tropical».

GRATA VISITA

Hemos tenido el gusto de recibir en esta Redacción la visita de nuestro estimado amigo y compañero el señor Antonio Hernández Espinosa, antiguo corresponsal del DIARIO DE LA MARINA en J. Grande, quien ha venido a pasar una corta temporada en la Habana en unión de su distinguida esposa la señora Blanca Arán de Hernández, culta Directora Escolar de aquella localidad.

Al tener el gusto de saludar al querido amigo, le deseamos grata estancia en esta capital en unión de su amante compañera.

DETENIDO EL SECRETARIO DEL SINDICATO TRANVIARIO

El teniente Guerra, delegado en la Sección de Expertos, recibiendo instrucciones del capitán Calvo, detuvo ayer tarde a Manuel Fernández, secretario del Sindicato de Motoristas y Conductores de la Havana Electric, siendo internado en el Castillo del Príncipe. Con respecto a la acusación que existe contra el mismo, se guarda la mayor reserva.

Incidente entre dos abogados, en la Audiencia

El defensor y el acusador se fueron a las manos al terminar el juicio en el que actuaban

A la terminación del juicio oral del proceso que se sigue a Pablo Alvarez González, por el homicidio de Gustavo Gutiérrez y las heridas a Ricardo Delgado, en Clavel y Pajarito, el día primero de enero último, se suscitó un lamentable incidente entre los doctores Manuel E. Sainz Silveira y Carlos M. Palma, que terminó apenas comenzado, sin ulteriores consecuencias. De él nos ocuparemos más adelante.

TERMINAN LAS PRUEBAS

El juicio de referencia tocó a su fin ayer, pues sólo faltaba la declaración de la señora Gertrudis Pellicier, compañera de Alvarez, la que manifestó desconocer los hechos, afirmando que ellos se iban a mudar precisamente el día de la tragedia. Después informaron los peritos señores Marticorena y Fernández Benítez, quienes lo hicieron en el sentido de que las heridas de Gutiérrez y de Delgado fueron producidas por los proyectiles de una sola arma.

ACUSA EL FISCAL

Terminadas las pruebas el presidente del Tribunal, doctor Gregorio de Llano, concedió la palabra al doctor Vicente Artal, fiscal, el que mantuvo su acusación. En breve informe, alegó que Alvarez debe ser condenado a las siguientes penas: catorce años, ocho meses, un día, por homicidio; un año, ocho meses, un día, por disparo y un año, un día por las lesiones, con las indemnizaciones correspondientes.

EL ACUSADOR TAMBIEN

Después habló el doctor Sainz Silveira, acusador, quien sostuvo la misma calificación y pena que el Fiscal. Como durante el calor de su oración expresara términos de los que protesta el doctor Palma, el informante manifestó que no había sido su intención herir la susceptibilidad del defensor, dejando las explicaciones para la terminación del acto.

EL DEFENSOR POR LA ABSOLUCION

El último en hablar fué el doctor Carlos M. Palma, defensor de Alvarez, quien rebatió los alegatos de los anteriores, pidiendo la absolución para su patrocinado por haber obrado en legítima defensa de su honra y de su persona.

SURGE EL INCIDENTE

Terminado el juicio con las palabras de rigor, pronunciadas por el doctor de Llano: «Concluso para fallo», comenzó el desalojo del local por el numeroso público allí congregado.

Y cuando los doctores Palma y Sainz Silveira se encontraron, frente a frente, en local del Salón de Abogados, sin mediar palabra alguna y sin que se haya podido precisar de quien partió la agresión, inesperadamente cambiaron golpes entre sí, interviniendo para separarlos el Dr. Fernando del Busto, compañero de bufete del Dr. Palma y el Sr. Mallada, Encargado del Salón, interviniendo, también, amigos de uno y otro y familiares y amigos del procesado y de Gustavo Gutiérrez.

EL LIDER URQUIAGA HIZO EL ELOGIO DEL COMPAÑERO FENECIDO, JULIO CASTILLO

Tomó posesión de su acta de representante el señor Martínez Barzaga. En la sesión de ayer sólo se trataron problemas de orden interior. No se lanzó un solo proyecto en el hemiciclo

La sesión de ayer tarde en la Cámara—que transcurrió muy breve ciertamente—estuvo dedicada a cuestiones de orden interior. Ningún proyecto fué lanzado a la consideracion de los representantes pese a las ilusiones de algunos que esperaban asistir a los debates.

Siempre ofreció dudas la sesión de ayer. No había entusiasmo para ella. Y así ocurrió que cumplidos dos requisitos indispensables, los congresistas se apresuraron a abandonar el salón, cayendo la asamblea.

Al iniciarse la sesión el doctor Carmelo Urquiaga usa de la palabra para dar cuenta, oficialmente, del fallecimiento del doctor Julio César del Castillo, congresista durante 21 años por la provincia de Camagüey.

El doctor Carmelo Urquiaga pronunció un sentido y elocuente discurso, haciendo el elogio del desaparecido en términos justicieros. Dijo de él que su corrección, su caballerosidad, su modestia y sencillez le granjearon afectos y simpatías muy hondas. Añadió que no obstante haber hablado muy pocos veces en la Cámara no cesó de trabajar un solo momento.

Ofreció el doctor Urquiaga un ejemplo, evidente, de lo que es un congresista, al doctor Castillo, quien no obstante el tiempo que ha desempeñado el cargo, muere pobre, como pobremente vivió.

Dijo el doctor Urquiaga entonces que el caso del doctor Castillo es un mentís a los que afirman que los congresistas van a la Cámara a enriquecerse, cuando lo cierto es que la mayor parte de lo que perciben por sueldos lo dedican a servir a correligionarios y amigos.

Finalmente solicitó que la Cámara, puesta de pie, acordase, primero, remitir un mensaje de condolencia a los familiares del fenecido representante Castillo y después una pension de doscientos pesos mensuales que deberá percibir su viuda.

El doctor García Montes, a nombre de los Conservadores hizo suya la petición del doctor Urquiaga, pronunciando algunas palabras en elogio al desaparecido.

Lo solicitud fué acordada.

Luego se dió cuenta con una certificación de la Junta Provincial Electoral de Camagüey en la que consta que el señor Antonio Martínez Barzaga es el suplente legal del doctor Julio C. del Castillo.

Enterada la Cámara el doctor Guas Inclán que presidía la sesión dijo que en el edificio del Capitolio se hallaba el señor Martínez Barzaga, siendo comisionados los señores Recio, Urquiaga y García Montes para acompañar al nuevo representante al hemiciclo.

El señor Martínez Barzaga entró en el salón de sesiones siendo muy aplaudido.

Seguidamente la Cámara se constituyó en sesión secreta, la que duró breves minutos. En ella se acordaron las bases para un receso.

Abierta nuevamente la asamblea pública la Cámara dió un voto de confianza al Presidente de la misma doctor Guás Inclán para que convoque a sesión extraordinaria cuando lo estime oportuno, pero con cinco días de antelación.

Este acuerdo viene a establecer un receso informal para los congresistas

Aniversario de la independencia de Venezuela

Celebra hoy la República de Venezuela la fecha aniversario de su independencia.

Hace hoy ciento veintiún años que ese gran país se cuenta entre los libres del mundo.

El primer Gobierno de Venezuela, en 1811, fué un triunvirato elegido directamente por el pueblo; ocho años después, formaba parte de la Gran Colombia y diez años más tarde quedaban divididas en tres Repúblicas independientes, Venezuela, Colombia y Ecuador, quebrándose así el gran pensamiento político y la aspiración inicial de Bolívar.

En 1830 promulgó Venezuela nuevamente su Constitución, y desde entonces ha tenido diez Constituciones, siendo la última la del 5 de agosto de 1909.

En la actualidad la patria del Libertador mantiene un Gobierno extrafuerte, y, naturalmente, estable.

Las obras públicas nacionales se han desarrollado notablemente en toda la nación, el comercio y la industria se mantienen a buena altura, a pesar de los tiempos de crisis que corremos. Es Venezuela el único país del mundo que ha saldado para siempre una enorme deuda que mantenía con las potencias de la América y de Europa, quedando ahora reducida su deuda a la Interior, que rápidamente va pagando.

La representación diplomática de ese país en el nuestro recibirá hoy a la colonia venezolana de la Habana, además de las autoridades de nuestra secretaría del Exterior que se acercarán al Excmo. señor Francisco Gerardo Yanes, para brindar por la prosperidad creciente de la patria del gran Bolívar.

En las fiestas de Norteamérica hubo 200 muertos

El número de heridos pasó de mil, entre accidentes, ahogados, intoxicados y atacados a tiros

NUEVA YORK, julio 4 (US.)—En los Estados Unidos, al celebrar el 156 aniversario de su independencia, perdieron la vida—entre expresiones del júbilo general—doscientas personas y resultando mil heridas en distintas ciudades, por diversas causas.

Los automóviles, guiados por choferes bajo la influencia de los licores ingeridos para celebrar la fecha patria, fueron responsables en más de la mitad de esas muertes.

Los fuegos artificiales causaron las muertes y heridas de costumbre, y el whiskey de contrabando fué el causante de varios tiroteos. Varias docenas se ahogaron y en Butte, (Montana), seis jóvenes perecieron en una explosión de dinamita. Otros diez fueron acribillados a balazos en el distrito licorero de Kentucky y treinta y dos personas encontraron la muerte en la costa del Pacífico, de ellas resultaron nueve ahogadas en Tillamook, (Oregón), al volcarse un bote de pesca.

En el distrito metropolitano de Nueva York se han reportado dieciseis muertes, ocho por automóviles y ocho ahogados, y en este Estado otras varias muertes, también fueron causadas por accidentes automovilísticos.

Cinco personas murieron en Chicago y el mismo número de muertes ocurrió en varias ciudades de Iowa, siendo ocho los muertos por automóviles en Detroit; cinco las que se ahogaron en Tawas, Michigan, y tres se ahogaron en Strawberry Lake Utah.

En varias ciudades del Sur, tres personas murieron por armas de fuego, cinco por automóviles y uno fulminado por un rayo; siete fueron víctimas del tráfico de Cleveland; en Indiana, cuatro muertes por automóviles, uno por arma de fuego y otra por explosión de fuegos artificiales; en Cincinnati, un aeroplano, cargado de fuegos artificiales, causó la muerte a una persona al estrellarse contra el suelo.

En Nueva York la lluvia impidió que creciera la lista de accidentes por fuegos artificiales y ahogados.

En Washington, el desfile de los veteranos fué pospuesto por la lluvia.

El Fiscal le pedía 14 años y se le condenó a 90 días

Se le acusaba de asesinato y se demostró que se trataba de lesiones graves. Quedó libre

La Sección Primera de la Sala de Vacaciones de la Audiencia—Sala Tercera—, conoció ayer en juicio oral y público del proceso seguido a Giuseppe Salerno, acusado del asesinato frustrado de Carlos Laroya, ocurrido en el pueblo de Bejucal.

En su prueba de confesión el procesado expuso que había herido a Laroya al ver a éste en íntimo coloquio con su esposa e intentar agredirlo ante la sorpresa. Laroya, por su parte, negó que sostuviera relaciones con la esposa de Salerno, agregando que desconoce el motivo de la agresión de éste, aunque reconoció que fué atacado estando despierto.

El informe del subinspector de la Judicial Mariano Torrens, fué favorable para el acusado, y que éste agredió al ver que Laroya hacía ademán de sacar un arma.

Los peritos médicos, doctores Barreras y Barroso informaron que la herida de Laroya debió sanar antes de los treinta días y que no había dejado defecto funcional alguno.

Visto el resultado de la prueba, el fiscal modificó sus conclusiones provisionales, interesando sólo noventa días de encarcelamiento para Salerno, por lesiones menos graves, en vez de catorce años, ocho meses y un día por asesinato frustrado, como antes solicitaba.

La defensa del procesado, a cargo del doctor Gerardo de Villiers, mantuvo la eximente de legítima defensa e interesó fallo absolutorio.

Poco después de haber terminado el juicio, el Tribunal dictó providencia disponiendo la libertad de Salerno, por haber cumplido con exceso la pena interesada por el fiscal.

ES CASI PERMANENTE LA FALTA DE AGUA EN TODA LA ZONA ALTA HABANERA

Es tan grande la cantidad que se desperdicia que a pesar de que el acueducto cuenta con mayor caudal que nunca, la escasez afecta a distintos barrios, causando los naturales perjuicios

Ha vuelto a resentirse de escasez de agua la zona alta de la Habana. Las partes bajas quitan presión a la cota 20, que comprende la meseta que forma la ciudad desde Carlos III y Avenida de la Independencia, hasta Zulueta, quedando comprendidas parte de la Avenida de Máximo Gómez, Paseo de Martí, Industria, Aldama, Estrella y otras.

LOS DESPERDICIOS DE AGUA

El jefe del Servicio de Abasto, señor Guin, está rindiendo una intensa labor, procurando obviar las deficiencias del abastecimiento realizando éste por medio de los «flusers» del Departamento en aquellos lugares en que escasea el líquido. Hemos tenido oportunidad de hablar con dicho funcionario y conocer el informe rendido al secretario del ramo, en relación con el servicio de inspecciones y las reparaciones llevadas a cabo para evitar los desperdicios de agua.

UN ESTUDIO DEL PROBLEMA

«No se podrá evitar—nos dijo el señor Guin—la escasez de agua en la cota 20, mientras no se puedan realizar algunas obras, entre ellas la instalación de una tubería de ocho pugadas, que se ha proyectado para reforzar la presión en la parte alta, ya que en las tuberías antiguas no podemos aumentar mucho la presión, por los largos años de servicios que tienen por lo que han de estar débiles en muchos lugares y nos expondríamos a mayores males aun. Necesitamos que se aprueben estas obras, que no son muy costosas y sí de urgente necesidad.»

APARATOS COMPROBADORES

También se hace necesaria la adquisición de aparatos modernos denunciadores de salideros, ya que, indudablemente, éstos existen ocultos en las viejas instalaciones interiores como en las tuberías de la calle. Con estos aparatos, se puede comprobar cuando existen escapes lo mismo en el interior de las casas a partir de la llave reguladora de entrada que antes de dicha llave. Puede haber salideros subterráneos en la calle, también, aunque a simple vista no se adviertan. Tenemos la seguridad de que la escasez actual se evitaría con la captación de los salideros que habríamos de encontrar y en la aplicación de las llaves de presión, especialmente en las llamadas de pie, que son de poco costo, de muy fácil manejo, las que dejan las manos libres para utilizar el agua que se quiera, y no hay lugar a ningún desperdicio. Es un error que quiera aplicarse este sistema a las casas particulares, pero no a los establecimientos, donde las operaciones de la dependencia exigen a ésta una labor en que, con frecuencia, tiene que abandonar la atención de las llaves de agua. Actuamente se pierde mayor cantidad que la que necesita la zona que se resiente del servicio, para estar bien abastecida.

CON MAYOR PRODUCCION QUE NUNCA TODAVIA HAY ESCASEZ

Después de haber instalado la tubería «Italite» para conducir a Vento el agua procedente del Acueducto de Aguada del Cura—agregó el señor Guin—traemos de allí cinco millones de galones más de los que conducía e Canal provisional, sistema «Armco», al extremo que el viejo Canal está trabajando sobre la «clave» del mismo, o sea a un nivel casi peligroso y es indudable que además de las obras para reforzar la presión en la zona alta, el Departamento tiene que ir proyectando para el futuro algunas obras que permitan aumentar el refuerzo de la capital, ya captando los manantiales del Calabazar, para surtir la Víbora y aplicar el gasto de esta zona a la ciudad, ya instalando una tubería auxiliar del viejo Canal. Si todo el vecindario de la Habana se diera cuenta de que no debiera desperdiciar un sólo galón de agua, tendría la suficiente, sin escasez en ninguna parte; pero nadie se preocupa de ello y esto perjudica a todos; la cooperación de los vecinos en este particular es una necesidad.

LOS DEPOSITOS DE PALATINO

Los grandes depósitos de Palatino que surten la ciudad, tienen que trabajar a cinco y medio metros de altura para que no falte agua en ninguna parte y en estos días de grandes calores no se logra que suba el nivel de cinco metros la mayor parte de los días.

De este problema se propone tratar el señor Guin, detenidamente con el secretario del ramo, a fin de tomar las medidas conducentes para resolver la escasez del preciado líquido, hecho que tantas quejas está produciendo. El reajuste presupuestal y la reorganización de todos los servicios en que se halla enfrascado en estos momentos el señor secretario, le ha impedido orientar estas dificultades mediante un detenido estudio del problema, el cual acometerá en breves, pues ya se están haciendo los planos y anotaciones debidas para elevarlos a su aprobación superior.

LOS HOSPITALES CARECEN DE SUERO ANTITETANICO PARA SALVAR A ENFERMOS

El director del de S. Spiritus propone que sean trasladados al hospital «Calixto García»

El director del hospital de Sancti Spíritus, con vista del grave problema que se le ha presentado de que a cada momento es necesario inyectar a individuos con sueros antitetánico y carecer de éste, ha dirigido una comunicación al doctor Céspedes, secretario de Sanidad, por conducto del director de Beneficencia, pidiéndole autorización para poder trasladar al Hospital Nacional General Calixto García, a cuantas personas se encuentren en las condiciones mencionadas, evitándose así el seguro fallecimiento del individuo.

La petición del referido director de hospital no ha sido resuelta aun; pero podemos anticipar que se estudia la manera de dotar con toda urgencia a los hospitales de la República, de las cantidades de suero necesarias, a cuyo efecto, como publicamos ayer, se trata de adquirir el antitetánico animal y humano al Hospital de Veterinaria del Ejército, por resultar más barata su adquisición.

LAS ESCUELAS PRIVADAS Y SANIDAD

Se ha comunicado por la direccion de Sanidad a todos los directores de escuelas privadas de esta capital, procedan con urgencia a realizar las obras ordenadas por el departamento o, de lo contrario, se clausurarán los edificios de las mismas.

La Dirección de Sanidad concederá un plazo prudencial para la realización de las obras.

Tendrán validez los certificados de los dentistas

La Consultoría de Sanidad hace la resolución que se dictará. Harán constar la enfermedad

En la Consultoría de la Secretaría de Sanidad y Beneficencia se está redactando una resolución por la que se autoriza a los cirujanos dentistas a extender certificados haciendo constar que su cliente no puede concurrir a sus habituales ocupaciones por padecer tal o cual enfermedad propia de la boca.

Como se puede apreciar, según se nos ha dicho, las altas autoridades sanitarias no han compartido la opinión del Director del ramo, doctor Fernando Rensolí, quien en un informe publicado por el DIARIO DE LA MARINA hace tres semanas emitió su opinión oponiéndose a lo que ahora se va a acceder.

En esta semana se resolverá este problema pendiente del cual se encuentran numerosas personas, entre ellas la clase médica, pues la Federación Médica de Cuba mantiene el mismo criterio que el doctor Rensolí.

El "Diario Hablado"
Se trasmite todos los días

M.E.C.D. 2016

Perjudica al Fisco y al Comercio la tramitación de altas y bajas de los establecimientos comerciales

CON EL SISTEMA VIGENTE EN EL DISTRITO CENTRAL NO PUEDE CONTROLAR LOS FRAUDES

La Lonja del Comercio está redactando una exposición para el Secretario de Agricultura, en la que tratará de demostrar la necesidad de medidas que disminuyan los daños al fisco

Se está ultimando en la Lonja del Comercio de la Habana la redacción de una interesante exposición a la Secretaría de Gobernación en relación con los fraudes que se cometen en la actualidad, tanto al Fisco como a los comerciantes, debido a la defectuosa tramitación de altas y bajas de establecimientos comerciales en el Distrito Central de la Habana.

Dicha exposición se está redactando por un acuerdo adoptado en la última Junta de Directiva de la Corporación.

El problema es de sobra conocido. Dada la facilidad con que el dueño de establecimiento puede darse de alta y luego de baja, para trasladarse, cambiando de nombre la firma, tanto el Fisco como los comerciantes abastecedores de dichos establecimientos están continuamente expuestos a tener que renunciar, al cobro de impuestos atrasados el primero, y a sus créditos los segundos.

Debido a la actual forma de tramitación de altas y bajas de establecimientos resulta muy difícil, y en algunos casos absolutamente imposible, controlar las actividades de los dueños de establecimientos y sus nuevas inscripciones con otra razón social. Por consiguiente, resulta difícil o imposible al Fisco recuperar fuertes cantidades por concepto de impuestos atrasados y a los comerciantes que surten de productos, a crédito, a los referidos establecimientos, rehacerse de sus créditos.

En la exposición, cuya redacción está ultimándose, la Lonja del Comercio expone numerosos argumentos, apoyados con la citación de casos concretos, para demostrar que tanto en el interés del Fisco como en el de los comerciantes honrados, es preciso, urgente, que se estudien y se adopten algunas medidas adecuadas para disminuir apreciablemente, ya que no será posible eliminarlos, los perjuicios que se derivan para la Administración y para el comercio honrado de la defectuosa tramitación de altas y bajas de establecimientos comerciales.

Dicho documento será entregado a la Secretaría de Gobernación en el día de mañana.

REPRESENTANTES DE LA ASOCIACION DE COLONOS QUE YA HAN NOMBRADO

Para formar parte de la Comisión para el mejoramiento de las relaciones comerciales con los Estados Unidos, la Asociación Nacional de Colonos ha designado a los señores doctores Walfredo Rodríguez Blanca, Gastón Godoy y Ramiro Areces, quienes tomarán posesión de sus cargos en la asamblea de las clases vivas, que se celebrará mañana, 6.

EL MERCADO DE VALORES EN LA BOLSA DE LA HABANA ACTUO MUY SOSTENIDO

En la sesión de ayer el mercado local de valores actuó sostenido.

Se efectuaron pocas operaciones.

Los valores de la República de Cuba continuaron sostenidos, pero inactivos.

Las acciones de la Havana Electric Utilities del 6 por ciento se cotizaron de 11 1-8 a 15, ofreciéndose fuera de cotización a 13 1-4 compradores.

Los Bonos de Gas y Electricidad se cotizaron de 83 a la par.

Las acciones petroleras Union Oil sostenidas.

El resto del mercado, quieto.

EN SESION EXTRAORDINARIA, LA CAMARA DE COMERCIO CUBANA TRATARA SOBRE LOS IMPUESTOS

Tanto los proyectos de nuevos impuestos como los cambios propuestos en los ya existentes serán estudiados por dicha entidad y de modo especial el referente a la ley del timbre

Para una sesión extraordinaria, que se celebrará el próximo jueves, día 7, a las tres de la tarde la Junta de Directiva de la Cámara de Comercio Cubana.

Se tratará en dicho acto de los nuevos impuestos y modificación de varios de los existentes, que se sugieren en el reciente mensaje presidencial al Congreso. Se examinarán detenidamente los referidos impuestos y todas las posibles consecuencias para el comercio en esta época de fuerte depresión económica.

Figura en el citado mensaje la modificación de la Ley del Timbre.

Una de las modificaciones propuestas consiste en incluir en el pago del impuesto del timbre a los recibos privados menores de $5, que actualmente se encuentran exentos, fijándose una tributación para los de importes menores de $1, de un centavo y para los mayores de $1 hasta $5 de dos centavos, manteniéndose para las sumas mayores la actual escala.

Mientras se crea este nuevo impuesto, no se tuvo en cuenta la petición presentada en su oportunidad por la Cámara de Comercio Cubana, de que se modificara la Ley del Timbre para las facturas comerciales, que fija un sello de 10 centavos por las facturas de $0.01 a $100, en el sentido de que se estableciera una tributación de dos centavos a las facturas hasta $5, de 5 centavos hasta $25 y 10 centavos de $25 hasta $100.

En la sesión del jueves la Directiva de la Cámara de Comercio Cubana se ocupará especialmente del impuesto del timbre, sin dejar de examinar detenidamente todos los demás, y acordará redactar un informe que se elevará al Presidente de la República, expresando los deseos de los comerciantes e industriales asociados.

MERCADO DE TABACO

Pocos fabricantes de Tampa, de los que se encuentran en el mercado, estuvieron ayer en los almacenes especializados en la rama de Partido. Pero todos tienen comprometidos lotes de la nueva cosecha de dicha procedencia. Otros establecidos en el Norte también—en otras localidades de los Estados Nnidos, queremos decir—han de registrar importantes cantidades de capas de igual tiempo. Las tienen compradas. Y manufactureros locales acaso no pasen muchos días sin que les veamos comprando rezagos de la misma procedencia e igual tiempo.

Todo eso, o esas operaciones en prespectiva o próximas a ultimarse, en frente de una cosecha corta y de poco rendimiento de capas, hace pensar a los más inteligentes en una posición favorable—dentro de las realidades del momento—para los tenedores del tabaco que nos ocupa.

Ciento y pico de tercios de rezagos y bancos de dicha procedencia e igual tiempo, vendieron y entregaron Aixalá y Compañía a Moisés Bustillo, fabricante de Tampa, de la firma Bustillo and Merrian, que hoy embarca para aquel centro manufacturero.

Martínez y Compañía, fabricantes, también de tabacos, pero de esta capital, compraron a Tamargo y Compañía una vega surtida, de la cosecha del año pasado de Vuelta Abajo y varios barriles de tripas despalilladas de la misma procedencia; un total de ochenta tercios.

Cuarenta de broncos, también de la cosecha anterior de Vuelta Abajo, compró Rogelio Barroso a Rodríguez y Compañía.

Otras operaciones de veinte a treinta tercios, de varias clases y procedencias distintas, se ultimaron también ayer.

LA RAMA QUE ENTRO

Hasta las cinco y media de la tarde habían entrado a los patios de los ferrocarriles, las partidas de tercios y pacas siguientes:

De Río Feo, para Rodríguez, Argüelles y Compañía (Romeo y Julieta), 80.

De Placetas, para I. Kaffenburgh and Sons, 26.

De Jarahueca, para Echevarría y Compañía, 9.

De San Luis de Pinar del Río, para Manuel García Pulido, 80.

De Esperanza, para Luis Castelló, veintidós.

De Cumanayagua, para W. Fernández, 24.

En un camión recibieron sesenta tercios, procedentes de la escogida que hacen en Puerta de Golpe, los señores Solaún y Hermanos.

NOTAS DE LOS CAMPOS

El tabaco de la vega de Manengue de la Osa, del Tumbadero, zona de San Antonio de los Baños, será escogido en los talleres de Sobrinos de Antero González, en los talleres que estos señores tienen en Bejucal bajo la dirección de Cándido Redondo.

Las pequeñas vegas en matules compradas por J. Donato en las Lomas de Fomento, fueron trasladadas a Camajuaní a la consignación de J. Martirena.

Posiblemente estos días sean compradas en San Luis de Pinar del Río, dos vegas de fama para un fabricante del Norte. Son dos vegas que se están escogiendo. Oportunamente daremos los detalles de estas operaciones.

En Mataguá ha de comenzar esta semana su escogido, el señor Manuel Gutiérrez, comerciante de aquella localidad.

También comenzarán a escoger en Guayos estos días el tabaco de su finca, los señores Lobeto y Compañía.

El DIARIO Hablado

Se trasmite todos los días

"FLOR DE YATERAS"

TOSTADERO DE CAFE

El primer Cafe que ha vendido Cuba para el extranjero han sido CINCO MIL QUINTALES DE YATERAS porque ha sido el que más ha gustado, porque ES EL MEJOR.

Esto demuestra sin duda de ninguna clase, que nosotros estamos en lo cierto al decir que tostando solamente Café de YATERAS, servimos a todos nuestros clientes, EL MEJOR CAFE DE CUBA

VENTA EXCLUSIVA al por MAYOR

F. Llopart y Co. Príncipe 47 Telf. U-5047

HABANA

SE REUNIRA HOY LA COMISION PARA EL MEJORAMIENTO DE LAS RELACIONES CON LOS E. UNIDOS

En esta reunión se cambiarán impresiones preliminares para la asamblea de representantes de las clases vivas que se efectuará mañana en el Instituto Azucarero

Los miembros de la Comisión para el mejoramiento de las relaciones comerciales con los Estados Unidos han sido citados para una reunión que se celebrará a las diez y media de esta mañana en las oficinas del Instituto Azucarero.

Bajo la presidencia del señor Jorge de Oña, se cambiarán, en dicho acto, impresiones sobre los temas a tratar en la asamblea de las clases vivas, que ha sido convocada para mañana, día 6, a las tres de la tarde, en el salón de actos de la Sociedad Cubana de Ingenieros.

La Orden del Día para la asamblea de mañana es la siguiente:

1—Lectura, discusión y aprobación de los Estatutos propuestos.

2—Elección del presidente y de los miembros necesarios para completar la Comisión.

3—Cualquier asunto que se estime necesario tratar y acordar.

Sólo podrán tomar parte en la discusión y en la votación aquéllos que hayan sido citados, siendo requisito indispensable la presentación de la citación.

POR FALSIFICAR 10 CTS. LE PIDEN CUATRO AÑOS DE CARCEL Y MULTA DE $1.000

La Sección Primera de la Sala de Vacaciones,—Sala Primera de lo Criminal,—juzgará hoy a Manuel Ben Pérez, al que se acusa de falsificación de monedas para hacerlas circular. El Fiscal le pide cuatro años de presidio correccional y multa de mil pesos, relatando en sus conclusiones que el 5 de enero último le fué ocupado a Ben en Marianao, dos monedas de a diez centavos falsas, ambas, que las tenía para hacerlas circular, ocupándosele también distintos objetos que dedicaba a la fabricación referida.

El defensor de Ben, doctor Nilo Pi cazo, interesa la absolución de su patrocinado, alegando que no es reo del delito imputado ni de ningún otro.

ANUNCIESE EN EL Diario de la Marina

CONSIDERABLE EXPORTACION DE CAFE CUBANO

Tanto para América como para países de Europa se ha enviado en cantidades

En las oficinas de la Compañía Exportadora de Café Cubano se nos informó ayer de los siguientes embarques de café:

La firma de Soler y Compañía, 2,139 sacos, por valor de $48,000, para Nueva Orleans, y otro lote de 250 sacos, con valor de $5,000, también para New York.

La firma Sobrinos de Abascal: 165 quintales para Hamburgo y 37 quintales para Nueva York. Esta firma embarcará en breve 1,823 quintales en Santiago de Cuba para los Estados Unidos y 4,000 para Nueva Orleans.

La firma Viuda e Hijo de Nicolás Castaño ha exportado para Europa 200 quintales, y tiene negociaciones para embarcar otra gran cantidad.

La firma Jover y Compañía, embarcará en breve 2,500 quintales para Nueva York.

Han entrado a formar parte de la Compañía Exportadora los señores Enrique García, Fariñas y García, J. García y Compañía, ésta de Camagüey, y numerosas otras del interior.

N. GELATS & Co.

Habana BANQUEROS Aguiar 106-108

Vendemos cheques de Viajeros Pagaderos en todas partes del mundo y Cartas de Crédito Circulares en las mejores condiciones.

"SECCION DE CAJA DE AHORROS"

Recibimos Depósitos en esta Sección Pagando el 5 por 100 Anual. Todas estas operaciones pueden efectuarse también por correo.

SE CONSIDERARA A LOS COLONOS COMO DE LOS CENTRALES EN QUE HAYAN MOLIDO LA ZAFRA 1929-30

Para auxiliar al Vicepresidente de la Corporación Exportadora de Azúcar de Cuba en el departamento de restricción, ha sido designado por la expresada Corporación el Dr. Rodríguez Blanca

En una reciente sesión de la Corporación Exportadora Nacional de Azúcar, se acordó que todo colono que en la zafra de 1929-30 haya molido sus cañas en cualquier central, seguirá siendo considerado para lo sucesivo como colono de ese mismo ingenio, a todos los efectos de la Ley de Estabilización del Azúcar y de las Reglas de la Corporación Exportadora, aún cuando no figure en el censo de las cañas de ese ingenio, confeccionado en 1931, y por consiguiente con todos los derechos y obligaciones inherentes a su condición de colono de aquel ingenio.

Toda la tramitación de este asunto será conducida por el Departamento de Restricción de la Corporación.

Para auxiliar al Vicepresidente de la Corporación en el Departamento de Restricción ha sido designado por la Corporación el doctor Walfredo Rodríguez Blanca.

CERRADOS AYER LOS MERCADOS DE E. U.

Por haberse celebrado en el día de ayer en todo el territorio de los Estados Unidos el aniversario de la Independencia nacional, y habiendo permanecido, con ese motivo, cerrados los mercados de valores y azúcares norteamericanos, no contiene esta Sección Mercantil de hoy la acostumbrada información mercantil americana.

Bolsa de la Habana

JULIO 4 DE 1932

BONOS Y OBLIGACIONES

	Comp.	Vend.
Cuba 1904 Speyer	89½	93
Cuba 1905 Deuda Int.	32	40
Cuba 1909 4½	64	74
Cuba 1914 Morgan	82	94
Cuba 1923 5½ Morgan	69	75
Cuba 1945 (5½) Obras Públicas $40,000,000	37½	39½
Obligaciones oro del Tesoro República de Cuba	29	32
Bonos seriados República de Cuba — Morgan 5½ por 100 1927:		
E. Vence 1 julio 1932	—	—
F. Vence 1 julio 1933	75	—
G. Vence 1 julio 1934	—	—
H. Vence 1 julio 1935	—	—
I. Vence 1 julio 1936	—	—
J. Vence 1 julio 1937	—	—
Certificados serie 5½ % Obras Públicas:		
Vence diciembre 31 de 1932	82	90
Vence junio 30 de 1933	74	—
Ayuntamiento de la Habana 1a. hip ex	85	100
Ayuntamiento de la Habana 2a. hip ex	85	100
Bonos del Centro Asturiano	17	—
Oriente Cubano	—	—
Territorial serie B	—	—
Cervecera	28¼	—
Cervecera (Obligaciones no hip.)	10	—
Ciego de Avila	—	—
Curtidora	—	—
Gas	83	100
Havana Electric (Consolidados)	16	19⅞
Havana Electric (Obligaciones no hip)	4	6
Iron Beer (Obligaciones no hip.)	—	—
Jarcia Matanzas	72	—
Edificio La Metropolitana S. A.	7¼	—
Ladrillos	—	—
Matadero	—	—
Nueva Fábrica de Hielo	60	—
Papelera serie A	85	—
Papelera serie B	50	68
Teléfono	—	—
Unidos	7¼	—

ACCIONES

	Comp.	Vend.
Agrícola Oriente Cubano $6,000,000	—	—
Banco Agrícola	—	—
Banco Territorial; beneficiarias	—	—
Banco de Préstamos sobre Joyería	—	—
Cervecera	10	50
Ferrocarriles Consolidados de Cuba; preferidas	2¼	—
Cuba Cane prefs	—	—
Cuba Cane com.	—	—
Kokofat prefs	—	—
Kokofat comunes	—	—
Cuba R. R.	3	—
Curtidora	—	—
Fibras y Jarcia	15	—
H. Electric Utilities Co. prefs del 6 por 100	11⅛	15
H. Electric Utilities Co. prefs del 5 por 100	7	12
H. Electric Railway Co. preferidas	2	6
H. Electric Railway Co. comunes	⅜	1
Jarcia prefs	15	—
Jarcia prefs ex dividendo en acciones	14	—
Jarcia comunes	1	—
Lonja preferidas	—	—
Lonja comunes	—	—
Matadero	—	—
Seguros La Mercantil	—	—
Metropolitan Auto	100	—
Naviera prefs	11	—
Navieras comunes	2¼	—
Nueva Fábrica de Hielo	50	150
Nueva Fábrica de Hielo beneficiarias	8	30
Perfumería prefs	—	—
Perfumería com.	—	—
Pesca prefs	—	—
Pesca comunes	—	—
Teléfono prefs	—	35
Teléfono com	10	—
Unidos	1⅞	2¼
Union Oil	6¾	7¾

Mercado Ganadero

LOS PRECIOS EN PIE

Precios pagados por compradores en los mercados de origen:

El vacuno

En Oriente, de dos y medio a tres centavos con el cinco por ciento de descuento.

En Camagüey, de dos y medio a tres centavos con el diez por ciento de descuento en la finca; y sin descuento en la ciudad.

En Las Villas, de dos y medio a tres centavos con el diez por ciento de descuento.

De Pinar del Río, de dos y medio a tres y medio centavos; pero pesado y entregado en los mataderos de esta capital.

El lanar

El lanar, de tres y medio a cinco centavos.

De cerda

Del país, de siete a siete y medio centavos.

MATADERO DE LUYANO

En el Matadero de Luyanó se sacrificaron las siguientes reses:

De vacuno	75
De cerda	45
De lanar	21

Los precios que rigieron en el Matadero de Luyanó fueron:

Vacuno	de 12 a 13 cts.	kilo
Cerda	de 21 a 32 »	»
Lanar	de 20 a 30 »	»

MATADERO INDUSTRIAL

En el Matadero Industrial se sacrificaron las siguientes reses:

De vacuno	149
De cerda	85
De lanar	32

Rigieron los siguientes precios en el Matadero Industrial:

Vacuno	de 12 a 13 cts.	kilo
Cerda	de 21 a 32 »	»
Lanar	de 20 a 30 »	»

COMPRO OBLIGACIONES ORO

del Tesoro de la República de Cuba 5-½%, 1935 y BONOS Del PLAN CHADBOURNE a los mejores tipos de plaza.

JULIO B. FORCADE

Miembro de la Bolsa de la Habana

OFICINAS: Altos del Banco de Boston

Aguiar y Lamparilla ---- Teléfono A-4983

LA LONJA DEL COMERCIO DE LA HABANA PIDE LA APROBACION DE LA LEY SOBRE AMNISTIA FISCAL

En una documentada y razonada exposición dirigida a la Cámara de Representantes, la mencionada colectividad ha expuesto las necesidades de los elementos comerciales

Con fecha de ayer, la Lonja del Comercio de la Habana dirigió una exposición a todos los miembros de la Cámara de Representantes solicitando su apoyo para la aprobación del proyecto de ley sobre Amnistía Fiscal, incluyendo los reparos y alcances de la Secretaría de Hacienda sobre importaciones, pendiente de discusión en dicho cuerpo colegislador.

Extractamos, por considerarlos de gran valor demostrativo, los siguientes argumentos de la referida exposición:

«Dada la época de crisis que atravesamos, que significa una competencia más intensa por la disminución en cantidad y calidad de la clientela, y dado el mayor número de requisitos legales a cumplir por aumento de tributos, se ven agobiadas nuestras clases comerciales y necesariamente en muchos casos tienen que ignorar las complicaciones y requisitos que exigen nuestros sistemas tributarios, y muy especialmente en el sector de los aranceles de Aduana, que con frecuencia ha sufrido modificaciones, con la agravante de que se ponen en vigor los cambios desde el día de la publicación de las leyes o decretos en la Gaceta y ésta no puede leerse el mismo día de su fecha, sino que se entrega al día siguiente.

«Este estado de cosas explica cierto número de infracciones inevitables, de que aparecen responsables nuestros importadores, como son también inevitables los perjuicios que a sus negocios significan esos cambios bruscos, pues ellos tienen que cumplir con los convenios sobre venta de tales mercancías afectadas por recargos de aduana, sin que puedan a su vez recargar los precios ya señalados días o meses antes.

«Este estado de cosas, asimismo, imprime desconfianza sobre la suerte de las otras mercancías, que también pueden ser de improviso recargadas, y por ello la incertidumbre en nuestro comercio lleva aparejada una merma en las importaciones y una merma también grande en las transacciones corrientes, y con el natural quebranto para el Fisco de los derechos de aduana, de los impuestos sobre venta bruta, timbre y otros».

LOS INDUSTRIALES EFECTUARON UNA ENTREVISTA CON EL COMITE DE LOS IMPUESTOS, DEL SENADO

En la expresada reunión, que fué sumamente cordial, se ha tratado sobre el mensaje del Presidente de la República creando o modificando impuestos y pidiendo más protección

En la tarde de ayer se celebró una importante entrevista entre los señores Senadores que integran la Comisión de Impuestos del Senado de la República, que preside el Coronel Ramón Guerra y una numerosa representación de la Asociación Nacional de Industriales de Cuba, con objeto de tratar de las reformas tributarias recomendadas a dicho cuerpo por el Honorable Presidente de la República, que, de ser aprobadas tal y como están recomendadas, traerían graves daños a la industria y al comercio nacionales y ningún beneficio al Estado.

Integraban la Comisión de la Asociación Nacional de Industriales de Cuba los señores Alberto Almasqué, Presidente, Juan Sabatés, Emeterio Zorrilla en su doble carácter de representante a la Cámara y miembro de la Junta Directiva de dicha Asociación, Mr. Robertson, y el Secretario de la Asociación el doctor Alfredo O. Ceberio.

En la entrevista, que fué en extremo cordial, los industriales expusieron, por boca del doctor Ceberio las consecuencias que se derivarán para el país, de la aprobación de los impuestos que se pretenden establecer, el grave mal que para Cuba representaría la aprobación del Impuesto de un centavo por libra de arroz, si ndarle la debida y justificada protección arancelaria al cultivo de dicho grano entre nosotros, cosa tanto más injustificada, cuanto que otros productos de nuestra agricultura, que se encuentran protegidos como el maíz, las papas, las cebollas, los frijoles, etc. que tienen un derecho arancelario de $3.30 como mínimo, hasta $5.00 los 100 kilogramos no pagarán impuesto de consumo alguno y al arroz, con un derecho de $1.50 los 100 kilogramos, se le pretende establecer un impuesto de un centavo, lo cual nos condenará a seguir siendo tributarios del extranjero por $15.000.000 que es lo que consumimos de dicho grano anualmente. Se explicó a la Comisión de impuestos que poniéndose en vigor la Ley Zorrilla, se obtendría una recaudación mucho mayor que la que se obtendría con el proyecto enviado por el señor Presidente al Congreso y ayer mismo el Secretario de la Asociación envió un Memorandum al Senador Guerra sobre el particular, que publicaremos mañana.

Otros muchos extremos fueron expuestos a la consideración de los señores de la Comisión de Impuestos del Senado y ésta prometió estudiar todos y cada uno de los casos tratados, solicitando el envío de memoranda explicativos de casa caso.

Posteriormente se reunieron los señores Comisionados de la Asociación Nacional de Industriales de Cuba y se tomó el acuerdo de solicitar de todos los señores asociados afectados sus puntos de vista, para redactar el memorandum final que ha de ser entregado a la Comisión de Impuestos del Senado.

EL LLANTO DE UNA NIÑA EVITO QUE LOS LADRONES SUSTRAJERAN UNA CAJA

En la Policía Judicial denunció Prudencio Valdés Alvarez, propietario y vecino de Unión y Ahorro en la barriada del Cerro, que como a las cuatro y media de la madrugada despertó, ante el insistente llanto de una de sus hijas pequeñas, dándose cuenta que los muebles estaban en desorden y al practicar un registro pudo notar la falta de una pequeña caja de caudales que encontró abandonada en el primer descanso de la escalera, suponiendo que los ladrones, al creerse sorprendidos, decidieron abandonarla, desapareciendo. Examinada la caja no le faltaba el dinero que guardaba en la misma. Agregó el denunciante que los desconocidos intentaron abrir la caja, por haber encontrado próximo a la misma unas herramientas apropiadas para tal clase de trabajo. Hasta ahora no se ha podido conocer por donde penetraron los ladrones en la casa.

EMPRESA NAVIERA DE CUBA, S. A.

Apartado No. 2499, Dirección Telegráfica: EMPRENAVE.

Claves en uso: A. B. C., 4a. y 5a. Edición Western Unión.

Walkims and Apedix.

SAN PEDRO No. 6.—HABANA.

TELEFONOS: A-6236. Pasajes y Fletes: A-5315. Información General: A-4730. Departamento de Tráfico: A- 6236. Almacén.

A-5634: Segundo Espigón de Paula; M-3396. Tercer Espigón de Paula.

NOTA.—Las escalas de Por-Au-Price, Aux-Cayes (Haití), San Pedro de Macoris R. D. Aguadilla Mayaguez y Ponce P. R. Kingston, (Jamaica), son eventuales, ésto es, se harán cuando el pasajero o la carga lo amerite.

VAPORES EN SERVICIO: «Presidente Machado», «Baracoa», «Cienfuegos», «Eusebio Coterillo», «Gibara», «Guantánamo», «Habana», «Joaquín Godoy», «Julián Alonso», «La Fe», «Las Villas», «Manzanillo», «Rápido», «Santiago de Cuba» y «Camagüey».

PUERTOS DE ESCALA: COSTA NORTE.—Puerto Tarafa, Nuevitas, Manati, (Victoria de las Tunas), Puerto Padre, (Chaparra), Gibara, (Holguin), (Velasco Bocas), Vita, Banes Nipe, Mayari, Antilla, Preston, Sagua de Tánamo, (Cayo Mambí), Baracoa, Guantánamo, (Boquerón y El Deseo) y Santiago de Cuba.

COSTA SUR.—Cienfuegos, Casilda, Tunas de Zaza, Santa Cruz del Sur, Manopla, Guayabal, Manzanillo, Campechuela, Media Luna, Niquero, Ensenada de Mora y Santiago de Cuba.

COSTA NORTE DE VUELTA ABAJO.—Bahía Honda, Río Berracos, Puerto Esperanza, Santa Lucía, Minas de Matahambre), Río del Medio, Dimas, Arroyo de Mantua y La Fe.

REPUBLICA DE HAITI.—Port-Au-Price, Aux Cayes.

REPUBLICA DOMINICANA.—Santo Domingo, San Pedro de Macoris y Puerto Tarafa.

PUERTO RICO.—San Juan, Aguadilla, Mayaguez y Ponce.

JAMAICA.—Kingston.

M.E.C.D. 2016

FOSFO-LECITINA

EL BAILE AL QUE NO FUE DIANA

Estaba lista para ir al baile. Durante todo un mes no había hecho otra cosa que prepararse para aquella noche. ¿Tensión?...¿Expectativa? ¿Pequeñas preocupaciones sociales de esas que a todos se nos presentan en la vida?... Tal vez; el hecho es que a última hora Diana no pudo asistir al baile de sus sueños. Una ligera desavenencia, un acceso de irritabilidad, seguido de lágrimas y de postración nerviosa... Hoy todo el mundo tiene los nervios de punta. Muchas personas, sin embargo, saben que la extenuación nerviosa requiere un tratamiento adecuado. Y a la primera señal de fatiga, debilidad, excitación nerviosa, insomnio o depresión, toman la FOSFO-LECITINA Wampole, sin esperar perder el baile. La FOSFO-LECITINA Wampole contiene los elementos fundamentales del cerebro y del sistema nervioso.

WAMPOLE

Para ELLAS y Para ELLOS

CONSULTORIO

Por la Doctora HERMINIA PLANAS

LA COPLA ANDALUZA

Bendiga Dios la esperanza;
es una flor que jamás
se seca dentro del alma.

* * *

Para que retoñe el árbol
se cortan las ramas secas.
¡El podador es sagrado!

* * *

La primavera llegó,
haciendo dulce la vida
dando paz al corazón.

* * *

Las nubes pueden a ratos
taparnos la luz del cielo.
¡Pero el cielo está más alto!

* * *

Nada en la vida es eterno,
Todo lo viejo se va
para que nazca lo nuevo.

* * *

Es exactamente igual
el cansarse de vivir
o el cansarse de luchar.

* * *

Cuando se empieza a vivir
es la alegría el amor,
Cuando se dobla la vida
es el consuelo mayor.

Gloria de LA PRADA

Dra. Herminia Planas.
DIARIO DE LA MARINA.
Prado 103.
Habana.

* * *

ROSA MARIA DE LA CRUZ

Uno de los médicos más eminentes de la colonia latina en New York, lo es el doctor Luis Méndez.

Puede dirigirse a él, a la calle 166 West 87, Street, New York.

Tenga la seguridad que recuperará la salud. Tan pronto llegue, pase a verlo. Quedará encantada con el trato y la manera rápida de triunfar en casi todos los casos que trata.

Si tiene amistades en el lugar, ellas con seguridad serán las primeras en indicarle a dicho doctor.

CAROLINA: (Oriente).

Como el mal es general, no podemos tomarnos sólo para nosotros la crisis reinante.

Por esta misma razón, le aconsejo combatir hasta triunfar. Todo cambio trae consigo grandes ventajas. Como en el lugar en que tanto tiempo han vivido y en que se esfuman las glorias... lo más práctico es levantar el hogar y trasladarse a la Capital.

Por el momento, nuevo método de vida. Siendo tan pocos de familia, pueden tomar un apartamento en el hotel «Manhattan», por ejemplo, en que ofrecen precios familiares y esperar los acontecimientos.

Mientras tanto en este ambiente, en que es más intensa la lucha por la vida, necesariamente el estímulo se impone y los prejuicios sociales se olvidan.

Puede escribir al señor Antonio Villanueva, dueño de dicho hotel, San Lázaro y Belascoaín.

Las habitaciones todas tienen baño privado y teléfono.

Comida excelente y muy variada.

* * *

PENSAMIENTOS

La energía: Debidamente empleada, puede dar a todos los hombres la dicha que desean. A fuerza de energía, se consigue todo. Pero para obtener el fin que uno se propone es menester que se disciplinen el pensamiento y el deseo.

Precisa concretar nuestras aspiraciones y proponernos algo concreto, no divagar, no variar de propósito, no aumentar ni disminuirlas jamás la cuantía de nuestras aspiraciones, una vez formuladas.

¡Esto quiero, esto lograré!

¡Quiero ser rico, seré rico!

La energía, además, nos servirá para alejar las vacilaciones cobardes.

* * *

P. M. NUÑEZ

Di traslado de su carta a la directora de un magnífico colegio, donde la niña puede ingresar de interna y prepararse para estudios superiores.

Le remitirán informes y catálogo por carta particular.

CURIOSIDADES

Hay «icebergs» que tardan doscientos años en derretirse por completo.

Las jirafas pueden ver hacia atrás, sin necesidad de volver la cabeza.

Las abejas gigantescas de la India, construyen colmenas de tres metros de alto.

De las ruinas de Babilonia, se han extraído más de cuatrocientos diamantes, muchos de ellos sin tallar.

* * *

TEATRO NACIONAL

Mañana miércoles a las nueve de la noche, tendrá efecto en el gran teatro Nacional, la proclamación de la Reina de Belleza de Cuba, que con tan extraordinario éxito ha llevado a cabo la revista «Bohemia».

En tan memorable noche, en que se verán reunidas un nutrido grupo de bellezas cubanas, para ser presentada la que ha de ocupar el trono de Reina.

Se vestirá de gala nuestro primer coliseo y se estrenará la película, de José Mojica, titulada «Mi Ultimo Amor».

De nuevo se verá la sala llena de público selecto, para gozar de una noche llena de alicientes. Se obsequiará a los asistentes a este acto, con la letra de la canción: «Dame tu Mano».

Partitura que es el mayor éxito de la película.

* * *

LOLA MARIA

Siendo para calle, es preferible lo haga a media pierna.

Hechura sencilla.

Sombrero alón o mediano, según la estatura de la interesada. El sombrero grande favorece a las altas y delgadas.

En la «Maisón Eugenia», de Amistad 59, próxima a San Rafael, los hay de todos tamaños, en colores propios de estación, en material brillante.

Los precios muy reducidos.

Necesitan dar cabida a los modelos que esperan para la próxima semana. Con el presupuesto que dice, con seguridad adquirirá dos sombreros modernos y elegantes.

* * *

UNA QUE SUFRE

Siempre se ha celebrado en la playa, pero este año cambiaron de parecer. También es un lugar bonito y espero pasarán un buen día. Con tiempo suficiente podría haberlo conseguido.

En el momento es tarde.

De todos modos, cada año va cayendo el entusiasmo. A todas partes llega la economía.

RECETAS CASERAS

Para quitar manchas de tinta en telas de color y también de las blancas. Hágase una pastica con agua oxigenada y polvo de ácido bórico o de bicarbonato.

Aplíquese sobre la mancha y al poco rato, lávese con agua clara y jabón blanco.

Haciéndolo bien, la tela quedará como nueva.

* * *

ASUNCION J.

Para evitar la doble barba, debe tenerse la costumbre de dormir con la cabeza echada hacia atrás y todas las mañanas friccionarse el cuello con una preparación a base de yoduro de potasio.

* * *

RECETAS DE COCINA
COCIDO A LA CASTELLANA

Se pone la olla con agua al fuego, y cuando hierva, se escalda carne, que se servirá para el cocido, procurando echarla pronto, como también el hueso de jamón y la pata de ternera.

Pasada una hora y media de ebullición y sin haber destapado la olla para evitar que se forme espuma, se le añade tocino, apio, cebolla, un tomate y chorizo, si gusta; y por último garbanzos dejándolo cocer dos horas más y entonces se sala.

Después de un parde hervores, se saca caldo para la sopa y se echan las patatas en la olla.

Una vez cocida la pasta de la sopa, y también las patatas, se escurre el caldo de la primera y se sirve.

Las carnes se presentan a la mesa parte de la verdura.

¢5 NO MAS DE HIELO SERPENTIN CIRCULAR HIGIENICO

NEVERAS STERLING

40 AÑOS DE ÉXITO
VINO-LEGÍTIMO
PEPTONA—BARNET
FERROFOSFATADO
3 Copitas alimentan más que 100 gramos
CARNE FRESCA
Todo se asimila pronto sin digerir, descansa el estómago y el hígado
PREPARADO POR:
Droguería "Sarrá" - La Mayo

MOSQUITEROS
precio inaudito

de fina muselina,
para camas cameras $1.00
personales, $0.80,
y para las cunitas 35 cents.

Haga usted lo que hace todo el que sabe comprar
En estos momentos no se encuentran en ningún lado
mayores ventajas que en

La Casa Life

TENIENTE REY Y HABANA. Teléfono A-6724.
SAN RAFAEL Y RAYO Teléfono M-7063.
BELASCOAIN, 24. Teléfono U-8666.

TODO PARA LA CAMA.
TODO PARA EL DESCANSO.

CASOS Y COSAS

UN BELLO SONETO

Cariátides modernas; conspicuos ordores
que penetrais, airosos, la mansión sideral:
¿por qué dejais que crucen los ígneos trovadores
el cielo macilento de un himno funeral?

¿Por qué con arbitraria canícula tediosa
tomais por una ruta de cantico sin fin,
cuando en las hojas secas hallais la sacarosa
del férvido oceano que obstruye un palanquín?

Haced que fructifiquen de modo sempiterno
las iras que se ocultan en medio del Averno,
para romper con ellas la base del tifón,

y dad toda la sangre, que al cabo de la lucha,
podreis llenar, altivos, el fondo de la hucha,
sin que apedrearos pueda ni el propio Napoleón.

Sergio ACEBAL.

Gran Piscina de Natación de Agua Salada

Abierto todo el Año
Esperamos su Visita

Precios de Verano en Vigor

Coma al aire libre en la Terraza frente al mar

Excelente servicio de restaurant cubierto o a la carta

Frente al Parque del Maine

Desayuno	$1.00	Almuerzo	$1.50
Té	.75	Comida	2.00

Establecimientos del Hotel Nacional:

Objetos para regalos - Perfumes - Souvenirs - Tabacos a precios de Fábrica - Postales, periódicos, revistas y libros - Licores a precio de almacén - Barbería - Salón de Belleza - Oficina de Viajeros - Florista - Hilo Bursátil de Lamborn, Hutchings & Co.

Hotel Nacional de Cuba

Bajo la dirección de Fred Sterry, President, The Plaza, New York
Will P. Taylor, Administrador

Anúnciese en el DIARIO DE LA MARINA

Crónica Habanera

LA BODA DE AYER

Los nuevos esposos Thorvald Sánchez y Tina Sarrá.

LA BODA SANCHEZ-SARRA

Ayer, a las seis de la tarde, en la magnífica residencia del doctor Ernesto Sarrá y su esposa la señora Loló Larrea, contrajo matrimonio la hija de ambos, señorita Tina Sarrá, con el joven Thorvald Sánchez.

Se verificaron las ceremonias religiosa y civil en la más estricta intimidad.

Para la primera fué decorada la Capilla, que se encuentra en el jardín, por la Casa Milagros con gardenias y otras flores blancas. También se dispuso una alfombra desde la casa de ivvienda hasta la puerta de la capilla, conduciendo por ella el señor Sarrá a su hija hasta el altar.

La señorita Sarrá vestía un sencillo y elegante traje de Bernabeu realzado por un broche de diamantes.

Durante la ceremonia hubo música de cuerda.

A las siete de la noche, después de la boda religiosa, se efectuó la civil.

Actuaron como padrinos el doctor Ernesto Sarrá y la señora Anais Culmell de Sánchez Batista, madre del novio.

Testigos por ella: el Secretario de Justicia, doctor Octavio Averhoff y el doctor Rafael Nogueira.

Por él: sus tíos, los señores Pedro y Alvaro Sánchez Batista.

Del matrimonio civil fueron testigos los señores Cutón Mejer, Armando Larrea y Charles de Cárdenas, por ella, y Miguel Tarafa Jr., Emilio Sánchez y Pancho Arango por él.

Además de los familiares de la novia se encontraban entre la reducida concurrencia las señoritas Fifí Tarafa, Ena Senior, Marta Ferrer, Silvia Aróstegui y Carola Olavarría.

Los novios, que se alojan en el Hotel Nacional saldrán para Europa, vía Nueva York, pasado mañana.

EL PRESIDENTE DE L AUTOMOVIL CLUB

El sábado nueve embarcarán hacia New York, para seguir viaje a Europa, el conocido caballero Andrés de Terry, su esposa la señora Blanca García Montes y su hijo Tomás.

El señor de Terry, Presidente del Automóvil Club de Cuba, ha laborado activamente, durante años, por el éxito de su club y en pro del turismo, habiendo pertenecido a la Comisión Nacional para el Fomento del Turismo.

Los señores de Terry pasarán el verano en Suiza.

MAS VIAJEROS DISTINGUIDOS

El conocido ingeniero y arquitecto Jorge Luis Echarte, en compañía de su esposa la señora Minina Romero y de sus tres hijos, embarcará, para pasar también en Suiza, una corta temporada.

La familia Echarte ha tomado pasaje a bordo del «Orcoma», de la Royal Mail Line, que zarpará el sábado nueve de nuestro puerto.

Regresarán en los primeros días de septiembre en el «Reina del Pacífico», paquebote de la misma compañía.

LA EXPOSICION KARREÑO EN EL LYCEUM

Nuestro querido compañero Karreñito como afectuosamente lo denominan sus amigos y admiradores, exhibirá sus dibujos en una exposición que se inaugurará el día ocho de este mes en los salones de la Sociedad Lyceum, en el Vedado.

El talento de nuestro compañero ha sido expresado, en una serie de nuevos cartones, con recientes tendencias, no conocidas por el público que asistió a su exposición del año pasado.

EN LA ASOCIACION DE LA PRE NSA DE CUBA

Con el título de «Los poetas de la guerra», pronunciará una serie de conferencias, el señor Miguel Angel Carbonell, conocido orador y literato.

La primera será ofrecida en los salones de la asociación periodística que preside el señor Rafael María Angulo, el próximo domingo, a las diez de la mañana.

RECITAL DE PIANO

En la Sala Espadero del Conservatorio Nacional, el jueves próximo a las cinco y media de la tarde, ofrecerá un concierto la señorita Graciela de los Reyes, pianista graduada en dicha institución.

He aquí el programa que ejecutará:

Treinta y Dos Variaciones en Do Menor. Beethoven.
Nocturno Op. 15 No. 2. Chopin.
Estudio Op. 10 No. 5. Chopin.
Preludio Op. 28 No. 16. Chopin.
Fantasía Impromptu. Chopin.
Preludios Op. 13 No. 1 y 4. Chasins.
El Rocío. Hubert de Blanck.
Polichinelle. Rachmaninoff.
Vals «Naila». Delibes-Dohuanyi.

ENCANTO

Hoy debuta Agustín Lara, el inspirado compositor mexicano, en el Teatro Encanto.

«El Coquetero», «Clave Azul» y el Son del Marabú resonarán en el bello coliseo de Neptuno, siendo intérpretes de estas y otras canciones la soprano Ana María Fernández y el tenor Pedro Vargas.

El maestro Lara, dirigirá la orquesta durante la ejecución de sus obras, y tocará también el piano.

Se exhibirá además la película «Dos soldaditos», con Jackie Cooper y Robert Coogan.

(Continúa en la Página SIETE)

ACLARACION DE CIGARREROS Y DE TABAQUEROS

No han hecho trato alguno con los sucesores de Henry Clay, como erróneamente se publicó

La Habana julio 4 de 1932.
Señor Director del DIARIO DE LA MARINA
Presente.

Muy distinguido señor:

Rogamos a usted de publicidad en el periódico de su muy digna dirección, a la aclaración que más abajo insertamos, la cual creemos de todo punto necesaria su publicación así como eficaz al ver la luz en ese importante órgano de la opinión.

Con gracias anticipadas señor Director nos suscribimos de usted muy atentamente,

Unión de Obreros de la Industria de Cigarrería; Unión de Obreros Cigarreros y Similares; Unión de Dependientes del Ramo de! Tabaco.

A LA OPINION PUBLICA EN GENERAL

Habiéndose hecho distintas declaraciones por los periódicos de esta ciudad, publicando la Henry Clay and Bock Co., y la Compañía Tabacalera Cubana S. A. con relación al desenvolvimiento de las actividades comerciales de la misma, y de acuerdo con las dificultades surgidas desde el mes de octubre próximo pasado, fecha en que por interpretaciones interesadas la Henry Clay cerró sus puertas a los obreros organizados que en sus talleres laboraban, nos vemos en la imprescindible necesidad de hacer público, y de acuerdo con las innumerables consultas que a diario nos hacen, que la Compañía Tabacalera Cubana S. A. continuadora de los negocios de la Henry Clay and Bock Co. aun no ha tenido trato alguno con la Unión de Obreros de la Industria de Cigarrería en General ni con la Unión de Dependientes del Ramo del Tabaco para seguir la elaboración de las marcas de cigarros La Corona, Aguilitas Superfinos, Susini, Liborio, Bock Ovalados y otras. marcas éstas, que por la solidaridad prestada por el público consumidor a los obreros en su justa causa han ido día por día decayendo en el mercado, habiendo tenido como consecuencia el fracaso de los directores del louck aut siendo esto la cesantía del señor Romero administrador que fué de las fábricas de cigarros, y cuyo hecho representa para nuestra organización parte de la razón que nos asiste en la lucha que desde hace justamente 9 meses sostenemos cerca de 800 obreros que en los distintos talleres laborábamos.

Como nuestro problema, no ha sido por causas ni morales ni economicas, pues nada hemos pedido a la Henry Clay así como tampoco ninguna petición nos fué hecha, estamos en estos momentos así como siempre lo hemos estado en la mejor disposición para poner las cosas en su verdadero lugar, sin perder nunca de vista la moral de nuestra organización, que en estos momentos nos cuesta las persecuciones sufridas así como la prisión de gran número de dignos compañeros.

Es pues nuestro interés que se haga público por este medio que aun no hemos tenido trato alguno con la nueva compañía que continúa la fabricación de los cigarros Aguilitas, Superfinos, Bock Ovalados, Corona, Liborio y Susini.

Unión de Obreros de la Industria de Cigarrería en General; Unión de Obreros Cigarreros y Similares; Unión de Dependientes del Ramo del Tabaco.

MAS NUEVO,
MEJOR Y MAS BARATO

Todos los días recibimos algo nuevo que, además de nuevo, es mejor y más barato que lo que vino antes. Hay, en el constante llegar de artículos nuevos, una superación de las calidades y una mayor reducción de los precios.

Por eso lo nuevo es mejor y más barato. Entre las novedades que llegaron ayer figuran:

Bufandas de seda a listas, cuadros, óvalos, etc. Colores vivos, alegres, propios del verano.
Más de 200 diseños distintos

a 48 y 60 cts.

ADEMAS...

Las telas--de seda y de algodón, lisas y estampadas--son una de las mayores atracciones de "La Filosofía" en la hora presente.

Vea todo lo nuevo que vino ahora.

LA FILOSOFÍA, S.A.
TODO NUEVO
NEPTUNO Y SAN NICOLAS

POR LA PIORREA

ELLA tenía muchos buenos amigos, pero ahora se siente abochornada de abrir la boca! El encanto natural y resplandeciente de su sonrisa ha *desaparecido*.

La piorrea es la pena que ella ha cumplido por su descuido. Al principio, aparece poca cantidad de sangre en el cepillo de dientes, después las encías se ablandan, duelen y finalmente, los dientes se aflojan de sus alvéolos, teniendo que ser *extraídos* algunos de ellos, o todos.

No cumpla Ud. esta pena, pues Ud. puede mantener su sonrisa y sus amigos, protegiendo sus dientes ahora. La piorrea ataca primero a las encías, así es que use Forhan's para las Encías, elaborada específicamente para evitar esta terrible enfermedad y para mantener sus dientes limpios y blancos.

Forhan's para las Encías, elaborada según fórmula del Dr. R. J. Forhan, especialista en enfermedades de la boca, contiene el astringente Forhan, descubierto por el Dr. Forhan y usado por casi todos los dentistas del mundo en el tratamiento de la piorrea.

Forhan's
PARA LAS ENCIAS

KARIKATO

El semanario humorístico de glorioso recuerdo, saldrá de nuevo el próximo lunes once, integrado por el mejor cuerpo de redacción y artístico, cuyas firmas son conocidas y aplaudidas por la opinión pública.

Bajo la dirección de Manuel Camío, KARIKATO ha de conquistar nuevos lauros a los muchos ya obtenidos, manteniendo su prestigio de órgano de la vida nacional.

ESPERELO EL PROXIMO LUNES A LAS 8 DE LA NOCHE

Rogamos a nuestros agentes su aviso inmediato, de la cantidad de ejemplares que debe remitírsele.

M.E.C.D. 2016

ESCENARIO Y PANTALLA

«CAMPOAMOR»: EL ESPECTACULO DE ROBERTO REY

AYER comprobamos, viendo repleta la sala del «Campoamor», que Roberto Rey logró, a través de la pantalla, reclutar un gran contingente de admiradores entre nuestro público. El artista de cine cuenta, entre sus desventajas, la de no escuchar el aplauso. (Que, desde un punto de vista puramente estético, acaso sea una ventaja, ya que el aplauso envanece las más de las veces al artista y lo hace olvidarse de su deber fundamental: superarse siempre, por mucho que se considere «dueño de la situación.») Las ovaciones las recibe de un modo indirecto; por la correspondencia, por la crítica, por las renovaciones de contrato, por los aumentos de sueldo; formas muy halagadoras todas ellas—sobre todo la última—, pero que nada tienen que ver con esa satisfacción característica, única, de sentirse inmerso en el aplauso multitudinario. En compensación, cabe les a algunos artistas, como a Roberto Rey, la posibilidad de dar el paso de la pantalla a la escena, de un mundo de sombras a un mundo de claridades, para experimentar un contraste alegrador y saludable. El joven y simpático protagonista de Gente alegre» escuchó ayer en el «Campoamor» todos o casi todos los aplausos que nuestro público había acumulado para él en las varias películas que le había visto, porque ha de saberse que los aplausos en el cine existen como en el teatro, solo que quedan latentes, como en potencia, esperando la oportunidad de sacar afuera su ruido.

Ayer fué esa oportunidad. El público se desahogó a sus anchas. Y eso que el público va a ver a los artistas de cine, cuando se presentan «in corpore», con el sentido crítico exacerbado. La comprobación de si era o no pura fotogenia resulta inevitable. El cine tiene una alquimia complicada. Primero el «make up» con el que se hacen maravillas. Luego las «poses», que favorecen al artista disimulando sus defectos y potenciando sus buenas cualidades. Y por último la fotografía, que no es ya la mera copia, sino una verdadera re-creación. Así, pues, el público va, en estos casos, a confrontar friamente, sin ambajes, la figura suministrada por la pantalla con la figura real. ¡Ay de los que no resistan el cotejo!

Roberto Rey salió airoso de él. El mismo desenfado jovial, la misma simpatía contagiosa de la pantalla, puestos en la escena con esa vibración más humana y esa mayor fuerza comunicativa que tiene siempre la persona sobre su cifra cinesca. Todo el arte de Roberto Rey se resume en esas virtudes a que acabamos de aludir: se trata de un millonario de juventud y de optimismo que, generosamente, aspira a que todos compartan su único tesoro.

La empresa del «Campoamor» presentó a Roberto Rey con la excelente Orquesta de los Palau—que ha hecho un buen esfuerzo intrumentando y conjuntando en poquísimos días números musicales que le eran desconocidos—y con un grupo de seis muchachas, bien elegidas entre la «colonia» numerosa y pimpante de las segundas tiples. El artista revivió sus tiempos de «chansonier» en los mejores «cabarets» de París. Voz suficiente y grata para el género, buen sentido de la expresión frívola, ya en el ademán y en el gesto, ya en el subrayado de las palabras: todo ese cúmulo de excelencias menores que han de concurrir en el «decidor», de una canción intrascendente.

Roberto Rey cantó el número más gustado de «Gente Alegre», «Igual que tú»; otro de «Un hombre de suerte», —«La canción del vino»—; uno en francés de Franz Lehar, etc. Y cantó hasta «El Jibarito», demostrando que en pocos días ha sabido posesionarse de los ritmos y cadencias tropicales. No tardará el artista en entonarnos la rumba y el son, como todo un criollo «verdá verdá».

En resumen: Roberto Rey ha triunfado en su primera salida a escena en La Habana. Y eso, a pesar de las festinaciones naturales de todo «debut» y de un calor que se ha ensañado, sin consideraciones de hospitalidad, en su carne de extranjero.

En la pantalla se exhibió una película titulada «Corazones valientes». Sin espacio para referirnos a ella, diremos que se trata de un tierno idilio entre Robert Montgomery y Madge Evans, interrumpido dramáticamente por los golpes contrarios de la suerte, pero culminante al fin en una apoteosis de amor.

Hoy se repite en el «Campoamor» el mismo programa.

Francisco ICHASO

NOTAS

AGUSTIN LARA HOY EN EL «ENCANTO»

Un gran espectáculo presentará hoy el «Encanto». Lo integran Agustín Lara, el gran compositor pianista y director mexicano, demasiado conocido y admirado de nuestro público para insistir en su elogio; Ana María Fernández, notable soprano que interpreta deliciosamente su música; Pedro Vargas, joven y valioso tenor que, con la mencionada cantante, viaja en compañía de Lara, elegido por él mismo para la interpretación de sus composiciones; y la Orquesta del Teatro «Encanto», el excelente conjunto, que bajo la dirección del propio Lara ha ensayado esmeradamente sus obras.

Lara presentará un programa magnífico, destacándose en el mismo algunas composiciones expresamente dedicadas a nuestro público, como el pregón «El Coquero», la canción romántica «Clave azul», «El Son del Marabú», etc.

Un decorado especial, de exquisito gusto, avalorará el espectáculo de Agustín Lara, que constituye un extraordinario acontecimiento artístico.

Por si fuera poco, habrá un gran estreno en la pantalla: «Dos soldaditos», deliciosa película interpretada por ese grandísimo pequeño actor que se llama Jackie Cooper, acompañado de Rober Coogan y Jackie Searl.

Pronto: «El Escuadrón Perdido», la película del año.

Esté al tanto de este importante estreno.

MOJICA MAÑANA EN EL «NACIONAL»

El Nacional anuncia para hoy «Papá se casa», interesante comedia de Slim Summerville.

Mañana estreno de la superproducción Fox, por José Mojica titulada «Mi último amor» película en la que por la característica de su argumento, el notable artista Mojica, puede lucir toda su gama de sus excepcionales condiciones, como actor y cantante. Su interpretación de las canciones «Dame tu mano» y «Tú serán mía» es algo exquisito. La letra de la primera canción se repetirá a la concurrencia, en la función de mañana.

Ya está en la Habana el actor cinematográfico William Harrison, formidable atleta artista de la Ufa y de la Fox. William Harrison visitó ayer las redacciones de los rotativos de la Habana haciendo distintos experimentos de habilidad y destreza, tanto en la suerte de los cuchillos, como con el látigo y el lazo, causando admiración de todos los que lo vieron, pues comprobaron que no todo lo que aparece en las películas es truco fotográfico sino que en realidad existen hombres sobrenaturales. William Harrison, es natural de California y puede considerarse como el atleta más perfecto del mundo.

William Harrison aparecerá en la escena del Nacional, el sábado acompañado de su esposa Esmeralda Méndez, linda flor de los ranchos...

El público quedará atónito ante los experimentos de William Harrison.

DEBUT DE JULIO DIAZ EN EL «MARTI»

Un buen suceso hoy en el «Martí»: el debut de Julito Díaz, uno de los más justamente aplaudidos actores del género criollo, que con tanto éxito se cultiva en ese coliseo.

Julito Díaz es un formidable caracterizador de tipos genuínos. Su presencia en el «elenco» de «Martí» lo avalora extraordinariamente.

Hará su presentación en la sección de las 10.30, en la comedia lírica en un acto, dividido en siete cuadros, original de Pepín Rodríguez, «Bartolo tenía una falta».

En la tanda inicial, a las 8.45, RUBIAS Y MORENAS, revista de S. Arcilla, con música del maestro Rodrigo Prats.

El viernes 8, estreno de la novela escenificada en dos actos, divididos en ocho cuadros, original de los hermanos Castelfullit, con música del joven maestro Rodrigo Prats, titulada LEONELA; estrenándose nuevas decoraciones de Manolo Roig. Atrezzo de José Rivera y vestuario de la Casa Finzi.

Pronto: EL IMPUESTO A LOS SOLTEROS.

En preparación: EL JIBARITO.

«LA TELA» EN EL «PRINCIPAL»

«La Tela», de Pedro Muñoz Seca y Pérez Fernández, que ha hecho reir a todos los públicos de habla española, se reprisa esta noche en el Principal de la Comedia.

Felisa Amelivia, Rosa Blanch, las hermanas Castillo, Soriano Viosca, Paco Lara, Bravo, Segarra, López Ruiz y Arrechavaleta, pondrán al servicio del público lo mejor de sus facultades.

Se comentaba en las primeras noches de esta temporada de verano la completa ausencia de calor en la sala de este teatro. Y efectivamente, gracias a un novísimo sistema de ventilación absolutamente silencioso, se mantiene en el interior de la Comedia, en toda la duración del espectáculo, un fresco delicioso.

Igual que en los anteriores, la orquesta típica argentina Busharde, con su excelente cantante, amenizará los intermedios.

El viernes, estreno de «El Drama de Adán», que es de los más gracioso que ha hecho Muñoz Seca.

CARTEL DEL DIA

NACIONAL.—A todas horas: Revista, comedias, Papá se casa y números de variedad.

PRINCIPAL. Compañía Española de Comedias. A las nueve y media La Tela.

PAYRET. No hay función.

MARTI.—A las 8.45 Rubias y Morenas. A las 10.15 Debut de Julito Díaz en Bartolo tenía una falta.

ALHAMBRA—Función por tandas. Primer: El terremoto de Oriente. Segunda: La isla trágala. Tercera: Alhambra cotel.

POR LOS CINES

CAMPOAMOR—A todas horas: Revista, comedia, Corazones valientes por Robert Montgomery y presentación de Roberto Rey, Cuerpo de baile y Jazz-Band.

NEPTUNO. — Matinée y noche: Tiempos de niño, Jackie Coogan, Un hombre de suerte, Roberto Rey, revista y comedia.

ENCANTO.—A todas horas: Comedia, Dos soldaditos y debut de Agustín Lara, el tenor Margas y la señorita Ana María Fernández.

VERDUN.—Debut de la Compañía de Bolito con El voto femenino y El impuesto a los solteros.

RIALTO.—A todas horas: Comedia, cartón, revista, Al compás de la hora y Labios sellados.

PRADO.—Revista, comedias, El vagabundo y El hombre y el monstruo.

REGINA.—Revista, comedia, cartón, Labios sellados y al Compás de la Hora.

TRIANON.—A las 5.15 y 9.45 Revista y Tiempos de Niño. A las 8.15 Las luces de Buenos Aires.

RIVIERA.—A las 5.15 y 9.45 Madame Julie. A las 8.15 Cimarrón.

OLIMPIC—Tandas elegantes: Revista, Demasiado héroe, y Malditos sean las rubias.

VIVES.—A las 5.30 y 9.30 «El expreso de Shanghai». A las 8.30 «La Llamada secreta».

INGLATERRA.—Revista, comedias Hijos del ensueño y El honorable Wong.

GLORIA: «Tres Noches de Amor» y la mitad de la serie sincronizada «El Terror de la Selva», con comedias.

STRAND.—Tanda y Noche La Ley de la Frontera y Abismo de Pasión.

IMPERIO.—Revista, comedias, La redada y La Coartada.

WILSON. — Revista, comedias, Alías el doctor y Una verdadera mujer.

MODERNO. —Revista, comedias. El médico asesino.

LIRA.—Revista, comedias. Nacida para amar y La mujer manda.

LARA.—Revista, comedias. Esta noche o nunca y La mujer disputada.

UNIVERSAL. Revista, comedias, Mujeres enamoradas y Aloha.

ACTUALIDADES.—Revista, comedia La mujer manda y la Gran jugada.

LINDBERGH. —Comedias, Adios juventud, Saltimbanquis, Orquesta Mendoza, el jazz González etc.

CUBA.—Comedias, Ansias de gloria y Alías el doctor.

VIOLETA. — Comedias, revista, Fieras en las selvas, Capitulación y Vidas truncadas.

SALON ROJO.— Comedia, Hollywood ciudad de ensueños y Juventud audaz.

FLORENCIA.—Revista, comedias, Aloha.

PASAJEROS POR LA VIA AEREA

Fué enorme ayer el contingente de pasajeros que embarcó por la vía aérea, al extremo de que fué preciso poner un avión más en el servicio para poder transportar a los 52 pasajeros que habían reservado sus asientos.

El primer avión salió a las 2.59 p. m. al mando del piloto Musick. Era el gigantesco Clipper. El segundo salió a las 3.24 p. m. al mando del piloto Sullivan.

En el primer avión tomaron pasaje :Thomas W. Wiggins, Ivan N. Wiggins, Willa Hone, Phillip Delph, Andrew Letchwerth, Mildred Moore, William R. Edwardsm, George Hagstedt, Albert P. Walters, Minnie J. Walters, Joel Lipscomb, Robert M. Schwarz, K. Crockker, Mitchel Wolfson, Stephen Hinnant, George V. Campbell, Elizabeth Higgins, Jerome Waterman, J. Gerry Curtis, Elizabeth Curtis, Andrew C. Thompson, Olive H. Smythe, Frank A. Webster, Margie L. Webster, Florence W. Cooper, Fred Steinhauer, Leach G. Steinhauer, Floyd Kemp, Ann M. Kemp, Wesley L. Garrison, Florence L. Garrison, Bertran S. Rice, Lizzie Hinnant, Squire F. Day, Marv Saccer.

En el segundo avión, el NC-667-M embarcaron Leila M. Burns, W. Nat Burns, F. Camp Noons, Muriel Moore, Elizabeth Cooley, Mattio Vertress, Lorenzo D. Davis, Robert Dougherty, Louis P. Balber, Clara L. McLeod, Forret C. Graves, Betty Becker, Commie Noblin, Corbett Tumlin, Gertrude Tumlin, Cecil N. Fuentes, Elyah N. Kirkpatrick, Carl D. Brorein.

LOS QUE LLEGARON

Entre los pasajeros desembarcados por el muelle del Arsenal llegados a bordo del avión de Miami figuran las siguientes personas: Manuel Capestany, Mary Burke, Nelson Burke, Cassie D. Symmes, Margaret Carpenter, Grace T. Weldin, John A. Scott, Nellie Biggers, Rafael Ramos, Homer Sewell.

LINEA AEREA NACIONAL

En el avión regular de Santiago salieron el Dr. Mario Alzugaray, Pedro Vázquez, Antonio Mallo y Joaquín Guerrero para Santiago de Cuba; F. C. Roome y señora de Roome para Santa Clara.

Y llegaron en el avión correo el señor Abril Amores, periodista ilustre de Santiago de Cuba, tomando pasaje de Guantánamo para Santiago la señora V. García; de Guantánamo para Camagüey Sr. Wlliam H. Warner; de Santiago para Cienfuegos E. A. Hod; de Manzanillo para Camagüey L. Huzel y de Camagüey para Cienfuegos Frank H. Tennan.

TENTATIVA DE ROBO

Participó a la policía Benito Rodríguez Fránquiz, vecino de San Miguel, 12, en la Víbora, que habían tratado de cometer un robo en su domicilio, comprobando el intento de penetrar por la puerta de la cocina, la que presentaba un barreno. Sospecha de un individuo de raza negra que ha sorprendido rondando por los alrededores de su residencia.

El Cuba.—El vapor americano Cuba llegó de Tampa y Key West con 105 pasajeros en su mayoría turistas.

GACETILLAS

NEPTUNO. Tiempos de niños y Un hombre de suerte

En la función continua de 2 a 11 y media p. m. en Neptuno se estrena la producción Paramount «Tiempos de niños» por la estrellas infantiles Jackie Coogan y Mitzie Green y se exhibe a petición «Un hombre de suerte», producción totalmente hablada en español por Roberto Rey el afamado artista que actualmente está en la Habana, complétase el programa con revista Metrotone y comedia. 20 centavos hasta las 9 p. m. y 30 después. Mañana «Mercado de escándalos» y el viernes, sábado y domingo: «Amor en venta» por Clark Gable y Joan Crawford. Grandiosa Función extraordinaria el próximo jueves en la que toman parte Gustavos Sánchez Galarraga, Rosario García Orellana, Margot Alvariño e Hilda Salazar. No se alterarán los precios.

RIVIERA. Madame Julie

En las tandas de las 5.15 y 9.45 se estrena la gran producción interpretada por Lily Damita que se titula «Madame Julia». Una revista y una variedad. A las 8.15 «Cimarrón» por Richard Dix. Mañana miércoles «El médico asesino» por Jack Holt y Boris Karloff y Hombres en mi vida» en español por Ramón Pereda.

PRADO. Hoy, función especial de martes

Los carteles de Prado anuncian hoy sus turnos desde la 1 y media a las 11 y media en función continua por 20 centavos luneta a cualquier hora. En los turnos que comienzan a la 1 y media, 5 y media y 9.45 la sensacional producción de Frederick Marsh y M. Hopking «El Hombre y el Monstruo» y en los turnos de 3 y media y 7 y media la producción de Jeanete Mac Donald, Dennis King «El Rey vagabundo». Mañana de 2 y 15 a 5 y media «Compañeros» y los Seis Misterios», a las 5 y media «Compañeros» y por la noche desde las ocho beneficio del jugador de balompié señor Martín Santo.

RIALTO. Al compás de la hora

Paramount Film cubre el programa de hoy en el teatro «Rialto». Estreno de «Al compás de la hora» drama policiaco de inesperados y emocionantes trucos, filmada por William Boyd y Leila Hyams, y «Labios Sellados» bellísima película con Clive Brook, Marjorie Rumbeau Completa el programa un Paramount News, Ahora y Antes, comedia y «La casa oscura» cartón sonoro Los turnos a las dos, a las cinco y cuarto y a las nueve. Precios 20 centavos luneta y preferencia.

TRIANON. Tiempos de niños y Luces de Buenos Aires

En las tandas de 5.15 y 9.45 se estrena la preciosa cinta de Mitzi Green y Jackie Coogan «Tiempos de niño». Tanda de 8.30: Carlos Gardel en la triunfal obra del cine hablado en español «Luces de Buenos Aires» Mañana: «Horror al Matrimonio» por Lewis Ayres y Mae Clarke, y «El crimen de la calle de la Morgue», «Alias el doctor» por Richard Barthelmess, se estrena el jueves.

REGINA. Al compás de la hora

Programa interesante el que hoy ofrece el Teatro Regina. «Al compás de la hora», película policiaca de complicada e imponente trama; filmada por William Boyd y Leila Hyams; y «Labios sellados», drama dialogado con títulos en español por Clive Brook y Marjorie Rambeau. Ademas un Paramount News, Ahora y Antes, comedia y «La casa oscura» cartón sonoro. Precios 10 centavos damas y niños hasta las 7 y media y 20 los mayores después de esa hora Tertulia 10 centavos.

LIRA. La mujer manda

En matinée y noche «La mujer manda» por Pola Negri. «Nacida para amar» por Constance Bennett. Una comedia y una revista. Precios 10 centavos matinée y noche. Mañana «La mujer manda».

CINE VIVES. Calle B y 27, Vedado

Vuelve de nuevo hoy al cine Vives la obra cumbre del actor Clive Brook y Marlene Dietrich titulada «El expreso de Shanghai». Se exhibirá en tandas de cinco y treinta y nueve y media. A las ocho y media se exhibirán por segunda vez la interesante cinta titulada «La llamada secreta», por Richard Arlen. Además en todas las tandas un cartón sincronizado. Los precios, como de costumbre. 20 centavos caballero; 10 centavos damas y niños.

CUBA. Alias el doctor

En la tanda de las cuatro y a las ocho y cuarto se exhiben en el Cuba dos magníficas producciones de la First National: «Ansias de gloria», por Lewis Stone y Evalyn Knapp, Richard Barthelmess, Marian March y Boris Karlof en el impresionante drama «Alias el Doctor», además de una revista de asuntos de palpitante actualidad mundial y una comedia. Los precios por la tarde, 10 centavos mayores y 5 los niños; por la noche: 15 los caballeros y 10 las damas.

WILSON. Alias el doctor

Función corrida y precios populares, rigiendo para hoy los de 10 centavos de 2 a 7 p. m. y los de 20 centavos caballeros y 10 centavos damas y niños de 8 y media a 11 y media p. m. El programa combinado para hoy es de lo más atrayente, con las variedades, Dixie por La Sinfónica; Patio Español; El Quinteto de Jazmanía; y Romanza Andaluza y las producciones «Alias el doctor;, regia super producción, interpretada por Richard Barthelmes y Marian Marsh y «Una verdadera mujer» por Loretta Young y George S. Stene.

A las cinco y cuarto las variedades y «Alias el doctor» por Richard Barthelmes. Por la noche, el mismo programa de la matinée.

INGLATERRA. Hijos del ensueño

Función corrida y precios populares para hoy, diez centavos de 2 a 6 y 20 centavos caballeros y 10 centavos damas y niños, de 6 a 11 y media p. m. El programa comienza con las variedades Gran Coro Italiano; La Cueva de Cristal»; Orquesta Mexicana y Spaldin, el Violinista Virtuoso y las producciones «Hijos del Ensueño», foto opereta por Margaret Schilling y Paul Gregory; y «El Honorable Wong», por Edward G. Robinson y Loretta Young. A las cinco p. m. las variedades e «Hijos del Ensueño», foto-opereta, por Margaret Schilling y Paul Gregory. Por la noche el mismo programa de la matinée.

OLIMPIC. Demasiado héroe

En tandas de cinco y quince y 9 y media «Demasiado héroe», por Douglas Fairbanks Jr. y Mary Bryan. En tanda de ocho y cuarto «Malditas sean las rubias» por Edward G. Robinson, precios: 15 centavos antes de las nueve; después, 20 centavos. Mañana: «Demasiado héroe». Pronto «Rascacielos».

ACTUALIDADES. La mujer manda

En matinée y noche «La mujer manda», por Pola Negri. «La gran jugada», por Eddie Quillan; una comedia y una revista. Precios: 10 centavos luneta; 5 centavos Tertulia en matinée y noche. Mañana: «La mujer manda».

MAXIM. «En busca del peligro»

Presenta hoy en su turno de las 8.30 un interesante programa. El estreno de la soberbia producción de la Columbia Picture EN BUSCA DEL PELIGRO, cuyos intérpretes principales son Jack Holt, Ralph Graves y Sally Blane, y además se exhibirá la grandiosa producción ALEGRE JUVENTUD, cuyos principales intérpretes son Dorothy Sebastian y Neil Hamilton. Así como, también, una variedad.

NOTICIAS DE LA JUDICIAL

HURTO

Emiliano Méndez Reyes, inspector de aduana y vecino de Industria, 1, altos, dió cuenta que de su domicilio le habían hurtado ropas y una cartera, estimándose perjudicado en veinte pesos. Los ladrones penetraron en su domicilio subiendo por un poste del alumbrado hasta el balcón.

ACUSADO

Gabriel Machado Cruz, inspector de la Compañía Cubana de Electricidad, acusó a Daniel Ibáñez, vecino de Almendares número 3, en el Cerro, de estar defraudando a la compañía que se estima estafada en la cantidad de cuarenta pesos, pues dicho individuo consume flúido sin haber hecho contrato alguno.

MALTRATO

Rosalía Urría y Márquez, de veintitrés años de edad y vecina de Cárcel, 17, participó en la policía Judicial que había sido vejada, insultada y maltratada de obra por su esposo Adolfo Delgado García, careciendo de motivos para ello y como la ha amenazado con proporcionarle el mayor maltrato posible, determinó poner el hecho el conocimiento de la policía.

NO LE OCURRIO NADA AL ANCIANO DESAPARECIDO

Jorge Marbán Freyre, natural de Camagüey, de veinticinco años de edad, vecino de San José, 5, se personó en la policía Judicial denunciando la desaparición de su señor padre nombrado Gonzalo Marbán, de cincuenta y ocho años de edad.

Al mismo tiempo hizo entrega de una carta que le fué dejada por su señor padre al abandonar éste su domicilio.

La carta dice lo siguiente:

«Adiós todos. Perdón por abandonarlos. No puedo resistir el dolor que tengo por no atenderlos debidamente».

Agregó el joven Marbán que, a su juicio, su padre trata de privarse de la vida, pues siendo representante en Cuba de un producto extranjero, le han ido muy mal los negocios.

Horas después de haber sido formulada esta denuncia, los propios familiares del desaparecido se presentaron en dicha oficina policíaca, informando que no le había ocurrido novedad alguna y que habían logrado convencerlo para que no atentara contra su vida.

ESPOSA ABANDONADA

Manuela Aradas Pallarés, natural de España, de cuarenta y cuatro años de edad y vecina de Séptima, 444, denunció en la policía Judicial que había sido abandonada por su esposo Ditino Rodríguez Alonso, motivando su actitud haber sido demandada en desahucio, ignorando las razones de su determinación, negándose a pasarle cantidad alguna, aunque conserva en su poder dos automóviles propiedad de la denunciante.

SERENO ACUSADO

Participó a la policía Judicial Obert Hinds, vecino de Fundición número 9, que en ocasión de encontrarse estacionado en la esquina de San Pedro y Santa Clara, se le presentó un guarda jurado, que presta sus servicios en el café Dos Hermanos, y, sin que diera motivo alguno para ello, lo arrojó violentamente de aquel lugar.

Viboreñas

NOTA AMOROSA

Mi predilecta siempre.

Mi distinguida amiga la señora Didima Guerra viuda de Argilagos a cuyo esposo, el inolvidable comandante Argilagos, del Ejército Libertador, me unía gran afecto, ha pedido la mano de la hermosa trigueña señorita María Antonia Sauvalle a sus padres, para su hijo el joven teniente del Ejército Nacional Eduardo Argilagos Guerra.

Para tan estimados novios, que comienzan dichosísimos su amoroso idilio, es dedicada mi más afectuosa enhorabuena.

Su boda será a fines del corriente año.

FIESTA ESTUDIANTIL

Se efectuó con gran lucimiento la organizada por los alumnos del Instituto «Pestalozzi» que dirige el afamado profesor señor Diego Rebardy como afectuosa despedida dedicada a un grupo de sus compañeros que ya han terminado sus estudios, y entre los que se cuentan las señoritas Margot Oribe, Caridad Debrosse Bertha Rodríguez y Gertrudis Moreno.

El local de la Calzada 10 de Octubre fué vistosamente decorado por los alumnos, los que también confeccionaron este programa:

Solo de piano, «Viva Navarra», jota de concierto, por la señorita Matilde Debrosse.

«Lágrimas», guitarra y canto, por las señoritas Adoración Gutiérrez Prada y Amelia Torrado.

«Giulia», romanza, piano y canto, por las señoritas Lindona Irazoqui de bellísima voz, que emite con mucho arte, y Matilde Debrosse.

Vals de concierto, piano y violín, por la señorita Reina Margarita Torres y el joven Francisco Martínez.

«Canción de amor», piano, violín y canto, por las señoritas Torreg y Torral y joven José Pons.

«¿Recuerdas tú?», dúo de voces por las hermanas señoritas Irazoqui, que fueron aplaudidísimas; son dos verdaderas artistas.

«Remordimiento», guitarra y canto, por las señoritas Gutiérrez Prada y Torrado.

El estimado amigo señor Rebardy el atento director, tuvo la atención de sentarme a su lado en la presidencia, junto con el querido amigo doctor Antonio Martínez, que se vió impedido de hacer uso de la palabra a causa de una fuerte ronquera.

Hubo una agradable sorpresa: la inesperada llegada de un cuarteto de la orquesta Los Bohemios, formado por los jóvenes Angel Viada, Eduardo Robert, Oscar Messorana y Enrique López, que acompañaron al joven Adolfo Méndez, en unos graciosísimos bailes, y después amenizaron el de que disfrutaron incontables parejas.

Con el Sr. Rebárdy y Antonio tuve oportunidad de brindar por la continuación de los éxitos en sus labores culturales, que tanto acreditan el nombre del Instituto Pestalozzi el del gran pedagogo, cuyos métodos son la base de la Pedagogía moderna.

Tuve el gusto de saludar a las señoras Prada de Gutiérrez, Gloria Molina de Camacho, señora Díaz de Moreno, Amelia Hernández de González, señora López de Hernández, señora Concha Lozano, Esmeralda Cisneros de Vior, señora Penichet de Balma, señora de Torres.

Señoritas:

Mi hermosa amiga Reina Margarita Torres, y la bella figulina Elia Hernández.

María Gutiérrez Prada, Caridad Debrosse, Mildret Cartaya, Juanita Bustamante, Gloria López, Delia Nodarse, Herminia Camacho, Rosita Bustamante, Evelia Rivera, Gloria López, Delia Nodarse, Herminia Camacho, Rosita Bustamante, Evelia Rivera, Lolita Onzalo, Inés Cartaya Carmita Bustamante, Araceli y Ofelia González, Luz María Moreno, Esmeralda Vior, Josefina Pérez, Nena Mederos....

Fué una fiesta estudiantil muy agradable y divertida, en la que se manifestaron el compañerismo y fraternidad que el profesor señor Diego Rebardy ha sabido inculcar a sus alumnos, que de tal modo dedicaron su sentimental saludo de despedida a sus compañeras y compañeros graduados.

SOCIEDAD ARECA

Ya puedo decir en qué consistirá la fiesta del presente mes, debido a la buena información de mi bella amiga Sarah Rodríguez Parra.

Será un recibo bailable, en la tarde del segundo o tercer domingo.

Ese día tomará posesión el Comité Femenino, al que pertenecen gentiles y entusiastas «arequeñas.»

La fiesta será de socios y también, por rigurosa invitación gratis, reservándose la Directiva los derechos que le concede el Reglamento actual.

SEÑORITA ZOA RODRIGUEZ

Una viboreña que tanto honra a la Víbora, por su soberana belleza tipo genuino, trigueña admirable, de la mujer cubana.

Zoa celebra hoy su cumpleaños y sus días, y con un gracioso mohín de disgusto me dijo: ¡No tenemos fiesta en casa!...

Viéndose impedida de recibir a sus amistades.

Mi más expresiva felicitación dedico a tan bellísima amiguita.

BUENAS ALUMNAS

Los son dos amiguitas tan graciosas como las muñequitas Esther y «Minita» Puig y Díaz Molina, hijas de los apreciables esposos Guillermina Díaz Molina y Abelardo Puig, que dando pruebas de su inteligencia, obtuvieron la nota de Sobresaliente en los exámenes del Colegio Nuestra Señora de Lourdes, de las cultas y laboriosas Hermanas Filipensas, cuyo inicio en sus obras culturales presencié hace algunos años, siguiendo siempre complacido sus constantes triunfos.

Al felicitar cariñosamente a Esther y «Minita» junto con los amantes autores de sus días, lo hago también a su complacida tía, mi bondadosa amiga María Puig.

ABELARDITO GARRIDO

Mi cumplido amiguito, alumno del Instituto Pestalozzi, vióse impedido de asistir a la fiesta organizada por sus compañeros, a causa de estar padeciendo la grippe, aunque actualmente se encuentra muy mejorado felizmente.

Asistido amorosamente por su amantísima mamá, mi distinguida amiga la bella viudita Bertha Puig, que ayer, siendo sus días, por tan sensible causa no pudo recibir a sus amistades, yo espero que el «simpaticón» Abelardito pronto estará restablecido, y pueda incorporarse al grupo de sus condiscípulos alumnos del profesor señor Diego Rebardy.

VIBORA ATLETIC CLUB

Lamentablemente no he podido referirme al brillantísimo éxito que tuvo el baile inaugural, pues esperaba consignar los incontables nombres de las distinguidas señoritas que asistieron, yo lo hice y pude verlas más sonrientes que nunca, satisfechas de la fiesta en la que ellas eran las triunfadoras.

Lo dejé para «mañana», y ya es sabido... a más del exceso de notas, y al fin no pueden salir los nombres. ¡Será otra vez y todas las «Viboreñas» las dedicaré!

Faltaba uno sólo, el de María Antonia Pedroso, la gentilísima presidenta que por reciente luto no pudo asistir, pero que realizó el más bello decorado, como toda una artista. El jueves por la tarde habrá una junta, en su casa, Estrada Palma número 78, y se tratarán importantísimos asuntos, que diré mañana, como serán apreciados.

Queda confirmado todo lo por mí expuesto muy anticipadamente, que se triunfa siempre contándose con «ellas»...

Urbano DEL CASTILLO

EN UN CABARET

Ada García Bouza, de veintisiete años de edad, vecina de Empedrado número 42, camarera del cabarete «Jiggs», situado en el antiguo hotel Luz, denunció en la Sección de Expertos que un tal Avilés, encargado del establecimiento, de acuerdo con un americano, le suministraron en la bebida un líquido que le hizo perder el conocimiento y en tal estado la arrastraron por el salón. Cuando se le pasó, fué necesario conducirla al Primer Centro de Socorro, donde fué asistida de graves síntomas de intoxicación.

DENUNCIA DE ESTAFA

Julio Meireles, vecino de Correa número 32, acusó a Oscar Duarte, de que fungiendo de investigador del Obispado de la Habana le había estafado cierta cantidad que le entregó para que le gestionara diversos asuntos.

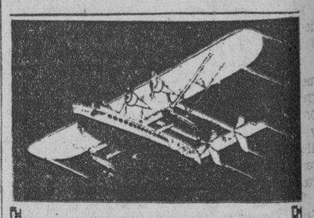

¡Excursión AEREA!

ESPLENDIDOS DIAS de FIESTAS

Pase el 4 de JULIO en los EE. UU.

A

MIAMI

$29.00

IDA Y VUELTA

Salida de la Habana a las 3 p. m. La más deliciosa travesía del Trópico en lujosos y confortables Yachts aéreos.

Llegada a Miami a las 5.15 p. m. Pase en esta maravillosa ciudad unos días de interesantes paseos, disfrute de noches de verdadero gozo. Hasta la mañana del día 5 de Julio dispone usted para sus diversiones... y después regrese a la Habana.

No desaproveche esta oportunidad excepcional de divertirse en Miami por tan económico precio. Llame enseguida para reservar su pasaje a los teléfonos A-2222 y A-6664, Neptuno 2.

PAN AMERICAN AIRWAYS & AIRWAYS SYSTEM

DIGESTION ASEGURADA
de todos los alimentos
ELIXIR DU Dr MIALHE
Farmacia rue Favart PARIS.
del Dr MIALHE profesor en la Facultad de Medicina.
LAB-LACTO FERMENT MIALHE
DIGESTION
Especial de la LECHE
José Sarra Habana
41 Teniente Rey

M.E.C.D. 2016

Puerto

El Contessa.—El vapor hondureño «Contessa» llegó de New Orleans conduciendo carga general, 9 pasajeros para la Habana, y conduce carga y 36 pasajeros en tránsito para Cristóbal.

Llegaron por este vapor Fernando G. Prat y familia, Francisco González, Cuesta, del Servicio consular de Cuba; Remigio Valido.

Entre los de tránsito figuran el militar americano capitán Roderick N. Otto y señora, el médico José Menéndez y familia, y deportado va un marinero para Cristóbal.

El Presidente Pierce.—Con carga general, un pasajero para la Habana y carga general 116 pasajeros en tránsito, llegó el vapor americano President Pierce de la Dollar Line.

Para la Habana llegó en este vapor el músico Manuel R. Fernández.

Entre los pasajeros en tránsito figuran un grupo de 25 maestros norteamericanos al frente de los cuales va el educador Robert Kelly y familia; además el teniente comandante H. R. Thurber y familia.

Casos de Policía.—La policía del puerto conoció de los siguientes casos: Antonio Sierra del Vivero Raúl, al abrir con un cuchillo una lata de leche se causó una herida de carácter menos grave en el antebrazo izquierdo.

John B. Darton capitán de la goleta Coronto, dió cuenta de que le han hurtado, un par de zapatos, y varios objetos así como $10, en efecvo.

James Smith fogonero del vapor Liftland, fué recogido en el mar frente al muelle de Luz por el alistado de la Marina Desiderio Martí, en completo estado de embriaguez.

El Jefe de distrito de la Aduana en Regla, Oliva arrestó a Augusto Herrera, de Céspedes 126, y a Alfredo Chávez de Agramonte 127, por que tripulaban una cachucha sin nombres ni folio y se hicieron sospechosos.

Antonio A. Hernández Jiménez, sin ocupación y con domicilio, en Puerta Cerrada 16, quien dice que estando en el malecón, fué maltratado de obras por un vigilante de policía que no pudo reconocer, por la oscuridad.

Juan Rauña Loudeiro sin ocupación ni domicilio fué arrestado por el vigilante de la Nacional 1065, a petición de Víctor Zamora Mola, por que hurtó varios bombillos eléctricos de un espectáculo situado en el malecón.

Manuel González Calvo de Narciso López número 5 sufrió herida punzante en que se causó en el muelle de San Francisco.

El vigilante José de J. González dió cuenta de que varios menores rompieron a pedradas un farol del alumbrado público en la Alameda de Paula sin que pudieran capturar a ninguno de ellos.

El Siboney.—Hasta el próximo viernes, no llegará de Veracruz y saldrá el mismo día para New York, el vapor americano Siboney de la Ward Line.

El Florida.—El vapor americano Florida salió para Key West llevando 156 pasajeros en su mayoría excursionistas.

También van Edward O-Brien del Time of Cuba, Charles Mc Gannon de la Trinidad Sugar Co. Escándalo Sánchez y familia, Isabel Padro Valiente, Julia Carmen y Rosa Cuni, María de Cuní, Alfred Hallet de la Port Cement Co., Armando Hebra Antonio Campos, Araceli y Manuel Alvarez, Mariana Lalles de Velasco Isolina Velasco, Rolando y Teresa Millás, Charles Taboada, Dolores Machín viuda de Upman e hijo, Germán, Antonio Galán Arias, Miguel de Stefani y señora, Encarnación Sánchez y familia, y otros.

El Miden.—El vapor holadés Miden llegó de Amberes con carga y 3 pasajeros.

El Cristóbal Colón.—A las 12 del mediodía de ayer llegó el vapor correo español Cristóbal Colón, que procede de Bilbao, Santander, Gijón y la Coruña y trajo carga general 114 pasajeros para la Habana, y conduce carga general y 72 pasajeros en tránsito para Veracruz.

En este vapor, llegaron el doctor Luis F. Minier Delegado del Servicio de Cuarentenas de Cuba en el puerto de Santander; Gregorio Llano, Eugenio Clarademunt Kose, Moure, Fernando Revesado, Francisco Mujica, María Unzuela, José R. Llorent, María de C. de Abascal, Salvador Flores Francisco Garrique, Fortunado Gil, Salvador Flores, Rufino Chico Pérez, Angel A. López, José A. Peraza, E. González López, José F. Randa, Amparo Cuervo, Ramón Zapico, Consuelo S. de Saravia, Antonio Díaz Milián, Silverio Fernández García, Luis Arios y señora, José Carrodeguas, Manuel de la C. Rodríguez y familia, Fernando Tapa Trapaga, Victoriano Suárez y otros.

Entre los tránsito viaja el torero español José Parada que va a México, y la artista Carmen Tomás.

El Atenas.—De New Orleans llegó al medio el vapor americano Atenas, que trajo carga y 26 pasajeros entre ellos Guadalupe Villamil de Bario, Carl Geisscan Henry Priver Moses Boudet y otros.

Salidas.—Salieron ayer el Quirigua para Cristóbal, el Stal para Progreso, el Florida para Key West, Lifland para Cárdenas.

Blanco Herrera hijo adoptivo de Santander.—El capitán Don Eduardo Fano del trasatlántico Cristóbal Colón, ha sido portador de un pergamino, por el cual, el Gobernador transcribe el Cuadro de la Diputación provincial de Santander nombrado Hijo Adoptivo de aquella Provincia española, al señor Julio Blanco Herrera.

El Oriente con una excursión.—El vapor americano Oriente de la Ward Line llegará al amanecer de hoy con una excursión de 274 turistas.

En este vapor llegará también Mr. Flanklin D. Mooney el Vicepresidente primero de la Ward Line.

Una lancha.—La lancha americana Margaret llegó de Miami para carga de frutas.

Es una embarcación de 34 toneladas neta y 19 brutas y la manda el capitán Watson.

Embanderados.—Debido a la celebración del día de la independencia de los Estados Unidos todos los barcos de esa bandera estuvieron ayer vistosamente engalanados.

Lesionada.—Miss Therese Stebnburg, que viaja en el «President Pierce», fué llevada a una clínica de la Habana, para hacerse una radiografía del pie derecho en el que sufre de un esquince debido a una pisada en falso que dió a bordo.

El Orcona.—Adelantándose un día llegará el próximo viernes de Valparaiso y escalas, el vapor inglés Orcoma, que saldrá el sábado para Vigo, Coruña y demás puertos de su itinerario, llevando numerosos pasajeros.

Peletería
LA GRANADA
San Rafael 14½

LIQUIDA ZAPATOS DE LA MARCA -- BALLY -- a $3.00

MUCHOS ZAPATOS PARA NIÑAS
a $1.00, $1.50 y $2.00

RADIO Y ELECTRICIDAD

Por ALBERTO GIRÓ

TRASMISIONES PARA HOY
ESTACION C M W

7.30 a. m. DIARIO hablado.
10 a. m. Sección Social.
11 a. m. Hora Radio Vermouth.
12 m. Bagatelas Radiofónicas. Orquesta de Romeu y los Trovadores Quevedo y Carbó.
1 p. m. DIARIO hablado.
2 p. m. Enma López Seña.
3 p. m. Sección Social.
4 p. m. Orquesta Riveiro.
4.30 p. m. Mosaicos C. M. W. a cargo de M. Sánchez de León, el tenor Roberto Aguirre y pianista Antonio García.
5 p. m. Orquesta de Corman y Luisito Valdés.
6 p. m. DIARIO hablado.
7 p. m. Grupo La Fama.
8 p. m. Gran Teatro Radiofónico: El drama en tres actos «Madame Butterfly», por el cuadro que dirige Enriqueta Sierra.
9.30 p. m. Hora Habanera dirigida por las Hermanas Marina, con la Orquesta Los Caciques de Ciro Llerena.
10.30 p. m. Hora bailable C. M. W. por la Orquesta de Corman y Luisito Valdés.

ESTACION C M C D
925 Kc. 325 ms

De 12 a 12 y 30 p. m. Orquesta típica.
De 12 y 30 1. p. m. Conferencias médicas.
De 1 a 2 p. m. Canciones y boleros
De 9 a 10 p. m. Orquesta Habana.
De 10 a 11 p. m. Septeto Cuba, Fernando Collazo.
De 11 a 12 p. m. Vocero del Aire.

ESTACION C M C
840 Kc. 356 m

8 p. m. Orquestas.
10 p. m. Bailables.

ESTACION C M B Z
1010 Kc. 296 ms.

A las 8 p. m. Hora Radio RCA Victor. Programa a cargo del Quinteto RCA Victor y la soprano Lolila Guiral

ESTACION C M C P
890 Kc. 336.9 m

7 p. m. Programa Triunfal. Directora artística Josefina González.

ESTACION W. L. W.
Crosley Radio Corporation.
Cincinnati, Ohio.

7 p. m. Canciones, Orquesta y Chanchu.
7.45 p. m. Diálogo y Canto.
8.15 p. m. Música selecta.
8.30 p. m. Conjunto Serenaders.
8.45 p. m. Comedia.
9 p. m. Orquesta.
9.45 p. m. Pietro el Manisero.
10 p. m. Desde el Nite Club.
10.45 p. m. Programa a cargo de las celebridades de Antaño.
11 p. m. Orquesta C. Stone.
11.30 p. m. Conjunto «Moon Rivers»
12 p. m. Bailables.

CMW
LA VOZ DE LAS ANTILLAS

1.185 kilociclos
HOY
A las 9.30 P. M.

HORA HABANERA.—Programa bailable por la Orquesta "Los Caciques".—Dirección de las Hermanas Marina.

$13.00

ES HOY EL COSTO DE UNA FORTUNA DE

$100.000

Esta oportunidad se le brinda a Ud. el domingo 17 de Julio, único sorteo del año en que Ud. podrá sacarse un premio mayor de

$100.000

Ahora tiene tiempo para comprar el billete de su gusto.
No espere a que otro se lo lleve.
MIR, GUAS Y Cía.
Bajos del Palacio del Centro Asturiano.
ZULUETA Y SAN JOSE

Crónica Habanera

(Viene de la Página CINCO)

JUVENTUD ESTUDIOSA

Teresa De Beche, que ha regresado recientemente de los Estados Unidos, donde cursaba sus estudios.

La gentil señorita De Beche es hija del señor Alejandro De Beche y de su esposa la señora Benita Santamarina.

TEATRO CAMPOAMOR

Anoche debutó en el Teatro Campoamor el notable cantante y artista de la pantalla, Roberto Rey.

Acompañado de un coro de muchachas, se presentó por primera vez ante el público habanero captándose las simpatías del mismo. El artista chileno cantó varias canciones y bailó un tango argentino.

Al final de algunas canciones repitió el tema de las mismas silbando con la música, lo que hace de manera magistral.

Fué muy aplaudido en toda su actuación y especialmente al cantar «Borinqueña.»

La película con Bob Montgomery y Madge Evans también satisfizo mucho a la concurrencia que llenaba completamente el teatro.

Blanquita Maruri de Hornedo, María Reboull viuda de Zorrilla, Sara Varela de Osuna, Pilar Ponce de León de Valiente, Wichy Valdés Chacón de Calvo, Nina Reinan de Ariosa, Albertina Iznaga de Fonts, Matilde Sellés de Fernández, María Antonia Calvo viuda de Morales, Rita Alvarez Maruri de Somoano.

María Galarraga de Sánchez, Alejandrina del Junco de Aranda, Isabel de los Reyes de Zúñiga, Luisa Gendreau de Moas, María Luisa Ruiz de Ortiz, Sofía Zorrilla de Juliá, Evangelina de la Vega de Céspedes, Florinda Pollan de Alvarez.

María Teresa de Varona, Carmelina Guzmán de Alfonso, señora viuda de Justiniani, Emma Justiniani de Reyes, Nena Arenas viuda de Lastra, Rosalina del Cueto de González, Josefa Alvarez de Onetti, Esperanza Pla de Moreno, Mercedes Valdés Chacón de Kindelán, Seide Cabrera de la Torre.

Clara Sampedro de Barraqué, Terina Souza de del Valle, Anita Souza de Roca, Rogelia Altuzarra de Rocafort, María Antonia Souza de Remírez, Zoila Noroña de Reyes, Chela Robelí de Morales Broderman, Alicia Párraga de Mendoza.

Lillian Beale de Hernández, Mercedes Pérez Sáez de García Alvarez, Luisa Delfín de Vega Flores, Teté Delfín de Fernández Pellón, Marcela de Haro de Coll, Guillermina Rasco de Rasco, Guillermina Someillán de Rasco, Julia Tomeu de Rodríguez, María Isabel Navarreta de Anglada.

Lourdes de Cárdenas de Dardet, Cuca Ariosa viuda de Arango, Mercedes del Barrio de Algarra, Rosa Espinosa de Nogues, Ernestina del Hoyo de Martínez, Renée de Mesa, Mercedes Valdés Leal de Bonich, Panchita Delgado de Fernández, María Gutiérrez de Rodríguez, Carmen Cerra de Fernández Villasuso, Luz Marina del Cueto de Rosainz, Ofelia Echevarría.

Rosa de Armas de Nogueras, Clara Varela de Suárez, Cristina de la Cruz de Lagunas, señora de Pintado, Margarita Basalo de Bilbao, señora Cabarga de López, Silvia Echeguren de Pardias, Isolina Cuervo de Fernández Viña, María Zorrilla viuda de Milagros, Patria Marrero viuda de Alvarez, Malvina Biart de Díaz Blanco.

Señoritas:

Loló Goytisolo, Fita y Odette Konly, Hortensita Colas, Silvia Font Iznaga, Hortensia y María Luisa Milagros, Beba y Toky Montero, Carmita Ortiz.

Anita e Isabel Galdós, María Antonia Morales, Angeles Regalado, Renée y Carmelina Cicero, Nieves Castro, Mercedes Sosa, Clara Fonseca, María Luisa Ortiz, Teté e Hilda Fernández Sellés, Teresita Moas.

Alicia Pedroso, Emma Revilla, Irma Pereda, Catalina y Marta González del Valle, Rosa Margarita Pintado, María Luisa Bilbao, Gloria Ortiz, Margot y Lupe Zúñiga, María Antonia Alvarez.

Cuca Valiente, Violeta y Mirta Basterrechea, Carmen Zittelman, Raquel Pérez, Mariana de Armas, Alicia Valiente, Nenita y Angelina Ariosa, Silvia Sánchez Toledo, Marina Nordoña, Cuquita Rosainz.

Chela Miranda, Cristina Castellvi, Estelina Fiallo, Fina Fernández Morell, Glorita Juarrero, Ninina de los Reyes, Elena y Carmita de Cárdenas, Josefina Fernández, Charito Ortiz, Mercedes Onetti, María Luisa Mendoza.

Margot del Junco, Berta y Ada Armand, Mercy Ramón, Alina Freyre, Rosita Sánchez, Zaida Gómez Rossie, Cuquita Martínez, Estela de la Lastra.

Evelyn Turull, Daysi Curbelo, Lidia Fuentes, Fifina de Loyzaga, Irma de Algarra, Lucrecia de Haro, Eloisa y Amalia Rodríguez, Grace Horta, Ofelia Fernández.

Gina y María Luisa Arango, María Antonia Remírez, Mercedes Morales Robelín, Germaine Burssens, Elvirita Rocafort, Ofelia Gómez Echevarría, Graciella y Nenita Abril, Adriana y Angélica Lancís, Rosalina G. del Cueto, Raquel González del Valle.

Loló Casteleiro, Chita Diehl, Lolita y Eliana de Varona, Angélica, Cuquita y Regina Martínez, Hortensia Betancourt, Margot y Esther Pardias, Lolita Cabargas.

El jueves se estrenará la gran producción «La bestia de la ciudad».

Y durante toda la semana, actuará el inimitable y aplaudido actor Roberto Rey.

PRO FONTANILLS

Una nueva relación.

De personas que han adquirido bonos para liberar de la hipoteca la casa de las hijitas de Fontanills.

Figuran en la misma las siguientes entidades y personas:

«Los Precios Fijos», veinte bonos.

«Un viejo amigo de Fontanills» diez bonos.

Frank Steinhart, cinco bonos.

Narciso Maciá, dos bonos; María Josefa Corrales de Cortina, dos bonos; Automóvil Club, dos bonos, y Olive S. de Govea, dos bonos.

Han tomado un bono las siguientes personas:

María Luisa Lasa de Sedano, Leopoldina Luis de Dolz, María Alfonso de García, Colegio «Estrella», Rosario M. Viuda de Inclán, doctor Arturo Bosque, Consuelo Lamar de Mendoza, Inés Romero de Arcos, Alberto del Junco doctor Habib Estéfano, René Berndes, Angélica Pedro de Forcade, Angel Cowley, Alfredo de Sena, doctor Gonzalo E. Aróstegui, doctor Benigno Souza, doctor Enrique Fortún «Una Incógnita», y Graziella Maragliano de Franchi Alfaro.

Los bonos valen diez pesos y pueden solicitarse de cualquiera de las damas del Comité o en 21 esquina a I, teléfono F-3688.

Los cronistas sociales han organizado, en memoria del inolvidable Maestro, un Comité que patrocinará distintas fiestas en los Clubs habaneros y funciones teatrales denominadas «El Día de Fontanills».

Se anuncia ya la primera de esas fiestas.

Consistirá en un gran baile y tendrá efecto el sábado 23 del corriente, a las nueve de la noche, en los salones del Club de Comunicaciones.

Los productos de esa fiesta serán dedicados a la adquisición de bonos, una parte, y la otra a la Sección de Sports del citado Club de Comunicaciones.

En próxima nota daré detalles de esta gran fiesta en perspectiva que, seguramente, resultará brillantísima y digna del fin que la inspira.

CONFERENCIA

En los salones del Consejo Nacional de Veteranos, disertará sobre «El secreto de Gambetta» el viernes ocho, a las cinco de la tarde, el señor René Lufriú, Secretario de la Academia de la Historia.

Será la primera de las conferencias que el conocido intelectual pronunciará bajo el título de «Novelas de la Historia».

(Continúa en la Pág. NUEVE)

Venta inaudita

Con el convencimiento práctico de que estamos ofreciendo un verdadero "gancho" a los compradores y con la satisfacción natural de ver en "La Casa Life" a todo el que necesita y puede comprar algo en la Habana, decimos ahora aproveche la ganga que han aprovechado otros.

¡quedan pocos...
¡quedan pocos y se acaban!

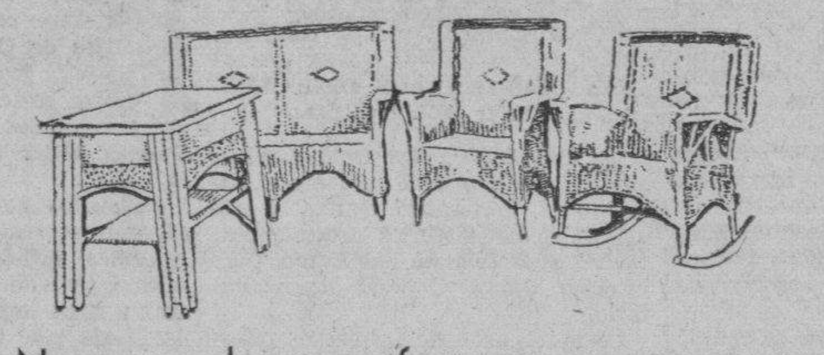

No se vuelven a ofrecer·
juegos de mimbre
de seis piezas a $50

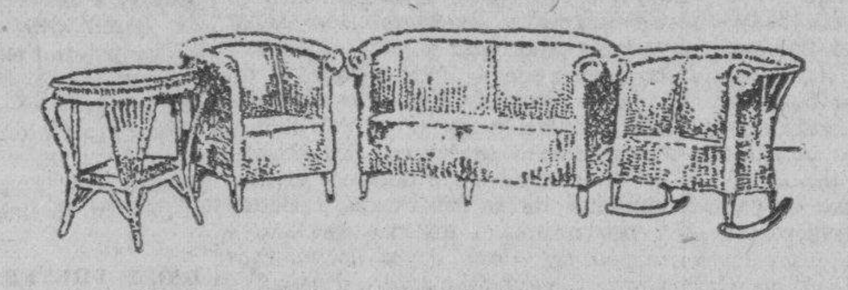

Dos sillones, dos butacas, un sofá y una mesa.
ESMALTADOS EN EL COLOR QUE MAS GUSTE.

El par de sillones, desde $15.00.—Lámparas, $2.75.
Silloncitos para niños desde $1.25.

HOY, SIN FALTA, VAYA A

La Casa Life

TENIENTE REY Y HABANA. Teléfono A-6724.
SAN RAFAEL Y RAYO. Teléfono M-7063.
BELASCOAIN, 24. Teléfono U-8666.

MULTIPLE

PERSEGUIDO EL BANDOLERO "ORTEGUITA"

Facilitó droga a un individuo para que la enviara a otro en la cárcel, dentro de tabacos

El sargento Graña y los Expertos Gutiérrez y Sobrado, lograron capturar ayer tarde a Alberto Padilla Otero, más conocido por el sobre nombre de «El Hijo de la Conga», mayor de edad y vecino de La Rosa número 11, en el Reparto Las Cañas, barrio del Cerro, con motivo de encontrarse reclamado en dos causas por la Sala Tercera de lo Criminal que lo condenó en una de ellas por daño a la salud pública.

EN LA OTRA CAUSA

La otra causa, en que se encontraba rebelde, se instruye en el Juzgado de Instrucción de la Sección Cuarta, con motivo de haberse podido comprobar que el mencionado Padilla Otero, fué el individuo que dentro de unos tabacos envió cierta cantidad de drogas a su padrastro José Emilio Freyre, que se encuentra detenido en la Cárcel y el cual es conocido por el (a) «Emilito».

EL CELEBRE «ORTEGUITA»

José Ortega Valdés, más conocido por «Orteguita», es buscado afanosamente por la policía con motivo de haber sido condenado por la expresada Sala de Justicia a seis meses un día de prisión y 1500 pesos de multa, al comprobarse fué la persona que entregó a Padilla Ortega la droga ocupada y la cual expendió a una de sus víctimas.

Ungüento Cadum
Para los Granos

El Ungüento Cadum hace que se sequen los granos y se desprendan, dejando la piel blanda y suave. Es calmante y antiséptico y empieza a cicatrizar tan pronto como se aplica. Ha probado ser un gran alivio para millares de personas que durante años han estado sufriendo de eczema, acne (barros), granos, furúnculos, úlceras, erupciones, urticarias, ronchas almorranas, comezón, sarna, heridas, arañazos, cortaduras, lastimaduras, ásperos, postemillas, escaldudura, sarpullido, quemaduras, costra, margulladuras, etc.

CIEN MIL PESOS

---- Por Primera Vez, en su Historia ----

Liquidación

en

MERCADERIAS de 1ra. CLASE

en una casa que
Jamás
HA HECHO
LIQUIDACIONES

BAZAR INGLES
GALIANO Y SAN MIGUEL

JULIO 1ro. AL 15

M.E.C.D. 2016

Sociedades Españolas

GRAN SANTIÑO SANTIAGO IRA A "TROPICAL"

Y en sus famosos y floridos jardines celebrará la fiesta galana y gallega del gran día

Crece el entusiasmo, no solamente de los gallegos, sino también de todos los españoles y cubanos, para asistir a la Gran Romería, que, para festejar a su Patrono el Apóstol Santiago, ha de celebrarse en todos los jardines de La Tropical, el día 24 del corriente mes.

Sabemos de varios grupos que concurrirán con sus típicas meriendas al estilo de Galicia, para recordar en ese día la fiesta de su respectivo pueblo natal ;olvidando, siquiera sea por un día, las inquietudes y zozobras de la vida.

El comité de damas, que se reunió el sábado, acordó declararse en sesión permanente y poner cuanto esté de su parte, que es mucho, para que esa Romería deje gratos recuerdos.

Ya se han contratado los conjuntos musicales de Antonio María Romeu, La Sonora Matancera, el Septeto Caney, dos Sones y una Banda de Música.

UN GRAN BAILE

El domingo próximo, día 10 y en los suntuosos salones del Palacio de Galicia, se celebrará un baile, totalmen gratuito, para los señores asociados y sus familiares; baile de verano que promete resultar brillantísimo, por el concurso que han de prestarle la pléyade de bellísimas damitas que son asiduas concurrentes a las fiestas de esa índole que celebra el Centro Gallego. Tocarán las Orquestas de Belisario López, la Sonora Matancera y otras. No habrá cuestaciones de ninguna clase y el servicio de guardarropía será igualmente gratuito.

La Sección de Orden, que preside nuestro buen amigo Cotarelo, está en plena actividad, preparando cuidadosamente una fenomenal Verbena, que se celebrará en todos los salones del Centro Gallego, en la noche del 13 de Agosto. Superará a cuantas se han celebrado hasta ahora, que ya es mucho decir.

SECCION DE BENEFICENCIA DE LA ASOCIACION DE DEPENDIENTES

La Sección de Beneficencia de la Asociación de Dependientes, se reunió ayer en sesión extraordinaria, bajo la presidencia del señor Manuel F. Taboada, acompañado del Vice, veñor Eduardo del Castillo.

Puesta de pie acordó la Junta enviar sentido mensaje de pésame, a su presidente, en uso de licencia, señor Manuel Díaz Granda, por el fallecimiento de su digna señora, hermana Manuel Díaz de Tamargo, acaecida en Grado, Asturias, según cablegrama recibido anteayer.

Se aprobaron por unanimidad los acuerdos de la Comisión de Abastos, adoptados el de subastas celebrada el 26 de Junio en la Casa de Salud.

Se acordó asimismo otorgar un voto de gracias y felicitar al Presidente social señor Enrique Elízaga, por el éxito de sus gestiones cerca de la Compañía Lechera de Cuba, en relación con la anulación del contrato de prórroga; la felicitacón más cálda y expresiva y un voto de gracias al vocal Julio González, por su actuación y labor en relación con el suministro de leche a la Casa de Salud y que ha culminado con la celebración de la subasta y adjudicación de la subasta; y felicitar y también otorgar un voto de gracias a la Comisión de Abastos en pleno, por los acuerdos adoptados en la junta de subastas celebrada el día 26 de Junio en la Casa de Salud. Hicieron uso de la palabra los señores Vignau (José), González (Julio), Miret, Dr. Riveiro, Cardona, Solarana, Borbolla, García (Enrique), Dr. Castro Montejo, Dr. Larín, Paniagua y otros.

LOS DE J. BALEIRA EN EL LICEO DE MEDINA

También celebraron el domingo un muy concurrido y elegante baile en el Liceo de Medina los jóvenes de la Juventud de Baleira; baile que fué un gran triunfo social por que se celebró en honor del Comité de damas de la casa, entre las cuales figuraban la presidente señorita Pilar Sarceda Fernández; Vice presidenta, señorita Inés López; Secretaria, señorita Berta Rodríguez Cancio; Vice-secretaria, señorita Carmen Fernández Dorado. Vocales: señoritas Elvira Alvarez; Nieves Gómez; Filomena Sarceda; Carmen López Príncipe; Avelina Fernández; Pilar Rey; Leonor Lorenzo; Francisca Fernández; Dolores Fernández; Carmen López Fernández; Visita Fernández; Josefa Alvarez; Sabina Dorado; Elvira Fernández. Señoras María González; Generosa Dorado; Ramira Fernández; Josefa Ríos; Matilde Juiz; Elvira Fernández y Manuela Fernández. Baile éxito.

Hay que felicitar a la comisión de fiestas! señores Manuel Fernández Neira, Presidente; Aniceto Quiñoá, Secretario, Evaristo Domínguez Tesorero y los Vices: Valentín Acal Gonzalo Fernández y Manuel Alvarez.

Los que fueron secundados por los vocales Pedro Fontal, Emilio Parada, Pedro Teiran y otros señores Directivos.

Sea enhorabuena.

JUNTAS DIRECTIVAS

NATURALES DEL CONCEJO DE COAÑA: Celebrarán Junta General, el día seis del actual, a las ocho y media de la noche, en el Centro Asturiano.

CLUB LUARQUES: celebrará Junta Directiva el día seis, a las ocho y media, en el Centro Asturiano.

CLUB TINENTENSE: Celebrará Junta Directiva hoy, día cinco, a las ocho y media de la noche, en el Centro Asturiano.

SAN PEDRO Y LOS DEL CLUB SOTO DEL BARCO

En los salones del Centro Asturiano, actuando de Presidente el señor José Fernández García y con asistencia de distintos asociados, se reunió el Club Soto del Barco, para celebrar Junta General Reglamentaria.

Leída el acta del semestre pasado y sometida a la consideración de la Junta, ésta fué aprobada por unanimidad y firmada sin reparos.

Se dió a conocer el amplio informe de Secretaría el cual mereció la aprobación de todos y entre los acuerdos allí citados tenemos uno muy sobresaliente que la Junta General con verdadero beneplácito supo aprobar siendo concedido el título de Socio de Honor a nuestro querido compañero y ex-Secretario, señor Manuel Rodríguez y para quien hubo toda clase de felicitaciones, y un sincero reconocimiento por su acertada actuación en favor del club.

Así mismo se leyeron los Balances Semestrales que detallan el movimiento de recibos, Caja y Banco y por último el informe de la Comisión de Glosa, cuyos documentos clara y explícitamente detallados, fueron sancionados favorablemente por los presentes.

A la Junta General se expuso todo lo pertinente a la próxima fiesta de San Pedro, la cual se llevará a efecto el día 17 del mes en curso en la quinta «Bastien», Paseo y 29, Vedado, habiendo quedado acordado en definitivo tanto el expresado lugar como los cubiertos, (que dan derecho a llevar un familiar o niño), música que fué selecionada una completa y acreditada orquesta, sin que falten, además, muchos otros atractivos que figurarán en los programas que se hallan en confección.

Así queda abierta para ese día y que no falte nadie, pues honrando a San Pedro, se honra a su vez al propio club.

Y al nombrarse la Comisión que debe de actuar el día de la fiesta, quedó terminada la Orden del Día, clausurando la sesión el señor Presidente, haciendo un ruego a todos para que propaguen nuestros proyectos y lograr el hacer una romería grande, que como se dijo antes, sea digna de aquel popular Santo que adoran en el Concejo.

LA GRAN FIESTA DE LOS LUARQUESES.

La colonia luarquesa de la Habana celebrará el próximo domingo día 10 del actual su tradicional jira en obsequio de sus asociados. El lugar seleccionado por la comisión integrada por los entusiastas pesquitos Benigno Pérez, Avelino García y Jesús Castrillón, hábilmente secundados por el coloso Marcial, es la hermosa finca «San Francisco de Paula», desde las primeras horas del día 10 se verán acudir a tan delicioso lugar los asociados del Club que con tanto acierto y jamás desmentido entusiasmo preside nuestro buen amigo el bonachón de Don Pepe. A las doce en punto, se servirá ameno menú, por acrditado restaurant. Con estos datos que adelantamos, seguros estamos que todos los asociados estarán provistos de su correspondiente cubierto para dar honor a tan fastuoso festival. Después del banquete, la orquesta de Marcelino González amenizará la matinée bailable que durará hasta las siete de la tarde.

Los señores asociados o los simpatizadores del Club pueden solicitar su cubierto por el Teléfono A-0186, donde serán atendidos con prontitud y esmero.

Luarqueses, vuestra fiesta es el día 10 en San Francisco de Paula. Don Pepe, vuestro querido Presidente, os espera, correi pa-llá.

Para aliviar la sordera catarral y los zumbidos en los oídos.

Si sufre usted de sordera catarral y zumbidos en los oídos, compre en la botica un frasco de una onza de Parmint (doble fuerza) y añada su contenido a ¼ de pinta de agua caliente con un poco de azúcar. Tome una cucharadita cuatro veces al día.

Esto suele aliviar pronto los molestos zumbidos en los oídos. Las narices obturadas deberán despejarse, la respiración se hará más fácil y el desprendimiento de flema en la garganta desaparecerá. Es fácil de confeccionar y agradable de tomar, y cuesta muy poco. Toda persona que sufra sordera catarral y zumbidos en los oídos deberá probar esta receta No. 8.

UNAS MEJORAS EN SANATORIO H. DE GALICIA

Los directivos acuciados por el afán de superación laboran de continuo en el éxito social

Atentos siempre a procurar el perfeccionamiento de la admirable Casa de Salud «Concepción Arenal» los componentes de la Junta Directiva de «Hijas de Galicia» no escatiman medios para lograr que ese gran Sanatorio se sostenga en el primer lugar entre todas las instituciones destinadas a dar asistencia sanitaria a la mujer.

Acuciados por ese noble afán de superación, realizan obras, acometen reformas, estudian proyectos. Ahora mismo, teniendo en cuenta que en la cocina debe imperar la limpieza más esmerada y el máximo aseo, acaban de reformar completamente ese importante departamento, cuyas paredes han sido azulejadas hasta el techo, y éste cubierto de esmalte, para facilitar la limpieza diaria, obteniéndose de ese modo que la cocina esté siempre limpia y blanca, con albura inmaculada.

Todas esas obras, reformas y proyectos tendentes a la perfección, propenden a hacer un modelo de Casas de Salud del magnífico Sanatorio «Concepción Arenal», que administra con extraordinaro acierto y singular competencia el señor Rufino Meis, cuya cooperación valiosa tanto contribuyó y contribuye al engrandecimiento de la prestigiosa Sociedad «Hijas de Galicia».

BAILE FRETERNIDAD EN «DEPENDIENTES»

Entusiasta se muestra la juventud bailadora ante la perspectiva de la fiesta que el día 9 de los corrientes se les ofrecerá en los salones del palacio de la Asociación de Dependientes del Comercio.

La Sección de Recreo ha dispuesto todo lo necesario, para que el Baile de la Fraternidad—al que podrán asistir los elementos de las Sociedades hermanas, invitados al efecto—resulte de extraordinario lucimiento El Presidente, señor Vidal, no descansa en sus actividades. Las orquestas contratadas sometieron ya a la Comisión respectiva el programa de bailables, donde figuran los más selectos y estimados del público. Aniceto Díaz, el jazz-band «Habana» de Reymar y el sexteto «Cuba» de Collazo harán las delicias de los bailadores.

Este baile de verano de la Asociación de Dependientes resultará sumamente lucido. Comenzará a las 9 de la noche y terminará a las 4 de la mañana. No se cobrará la entrada. Sólo será de uso obligatorio la guardarropía. Lo que quiere decir que no se podrá disfrutar de la fiesta sin abonar previamente el precio módico que se fija al uso obligatorio de la guardarropía.

Sorpresas. Obsequios. Adorno bellísimo. Grandes conjuntos musicales. Espaciosos salones, tal es, en síntesis, la gran fiesta que se prepara ara el 9 de los corrientes en el palacio de Prado y Trocadero.

PRONTO LA GRAN VERBENA «CAMPOS DE AMAPOLAS»

Todo llega:

La felicidad el dinero, la alegría, y el triunfo, lo mismo que el día nueve para la gran verbena «Campos de Amapolas», en el Centro Castellano.

Estas fueron las palabras que los directores de las Colonias Castellanas de Palencia y Zamora, pronunciaron hace varios meses al sugerir esta fiesta que será el éxito más rotundo que en fiestas se haya tenido.

El Centro Castellano que goza fama hoy día por su seriedad y su ventilación, fué el que las Colonias Castellanas idearon para esta monumental verbena« Campos de Amapolas».

Las sorpresas que recibirán los concurrentes será algo tan original como sugestivo, pues, son muchas y muy hermosas.

Ponemos en conocimiento de todos nuestros simpatizadores que no se cobrará más que el derecho de guardarropía que se ha fijado en veinte centavos y podrán recorrer de un lado al otro sin más pago, así como bailar en la azotea y en la terraza, sin más costo.

La música es la más en boga hoy: Hermanos Castro, Antonio María Romeu y el Septeto Nacional y otros conjuntos de no menos fama.

¿Quién no pasa la mejor noche de mil novecientos treinta y dos, en los mejores salones de La Habana, que son hoy los del Centro Castellano?

Una famosa cantante cubana, hará las delicias de los concurrentes, cantando las canciones más en boga hoy.

Mañana daremos el nombre de ella.

No dejen de asistir a la verbena «Campos de Amapolas», pues los Hermanos Castro y Romeu, tocarán la élite de sus numerosos repertorios.

¿En qué consistirán las sorpresas?

Ya lo sabrán.

PROXIMA FIESTA DE CHANTADA Y CARBALLEDO

Ultimados ya todos los detalles preparatorios para la Gran Fiesta que celebra la Sociedad Chantada, Carballedo y sus Comarcas el próximo domingo en todos los Jardines de La Polar, la comisión organizadora nos comunica que tiene contratada das las orquestas «Tata» Pereira, Jazz Band Internacional, sexteto Sonora Matancera y Banda Española y que son numerosas las familias que han solicitado locales para ir a merendar ese día, y tienen ya un gran número de entradas repartidas por cuyo motivo será un acontecimiento dicho Festival.

BENEFICENCIA CANARIA

IMPORTANTE

Por este medio se avisa a la colonia isleña de toda la Isla de Cuba, que los que deseen embarcar directamente para las Islas Canarias en el vapor holandés "LEERDAM", que saldrá de la Habana el día 28 de julio, lo comuniquen por escrito a los Sres. R. DUSSAQ S. EN C., Apartado 1617, Habana, **antes del día 12 de julio de 1932.**

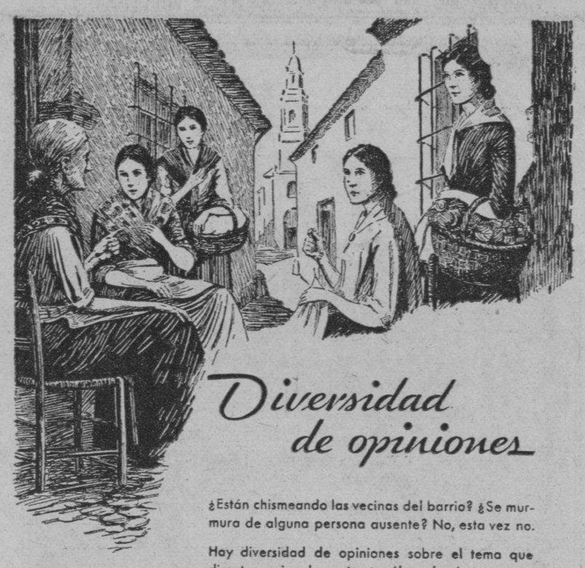

Diversidad de opiniones

¿Están chismeando las vecinas del barrio? ¿Se murmura de alguna persona ausente? No, esta vez no.

Hay diversidad de opiniones sobre el tema que discuten animadamente: ¿cuál es el más torturante de los dolores físicos comunes?

Una arguye que lo peor es el dolor de cabeza; ésta, que el dolor de muelas; aquélla, que el de oído; la otra, que el de los trastornos mensuales; la de más acá, que las neuralgias. Pero es inútil, no pueden ponerse de acuerdo; es que, en cierto modo, todas están en la razón, desde el momento que cada una habla por experiencia propia.

De pronto, la más obstinada hace variar el tema, preguntando cuál es el remedio más eficaz, puro e inofensivo para todos los dolores. Entonces todas gritan al unísono:

BAYER

CAFIASPIRINA

el producto de confianza

LA COMISION DEL IMPUESTO TERRITORIAL HA EMPEZADO A ESTUDIAR LAS RECTIFICACIONES

En estos momentos no procede ya modificación alguna en las tarifas de libre regulación. Los dueños de vidrieras de tabacos y cigarros pagarán el aumento en la tarifa

Ya se ha comenzado por la Comisión del Impuesto Territorial a estudiar dieciseis mil rectificaciones presentadas de rentas en la primera quincena de junio último, a los efectos del pago de la contribución urbana en el nuevo Ejercicio, comenzado a decursar en primero de julio actual. Ayer se reunió la Comisión, dando principio al enorme trabajo de referencia.

En sesiones sucesivas se irán resolviendo todas las solicitudes.

IMPROCEDENTE CUALQUIER MODIFICACION DE LAS TARIFAS

Todavía se habla, entre elementos allegados a los comisionados competentes del Consejo Deliberativo, de que será posible celebrar alguna sesión especial para modificar determinados epígrafes en las Tarifas de Libre Regulación vigentes. Los comisionados, como en el caso de las vidrieras dedicadas a la venta de tabacos, cigarros, fósforos y artículos de quincallería, desean rectificar errores sometidos al modificar tales Tarifas.

Pero la realidad legal es de que ya no es posible hacer nada en lo que se refiere a modificar las Tarifas para causar efecto en el año económico ahora vigente, de 1932 a 1933.

Los que todavía aseguran a los contribuyentes interesados que las partidas que les afectan podrán ser modificadas para este mismo ejercicio económico, están tratando de un asunto que no conocen o engañan deliberadamente a las personas con quienes tratan.

Si el Consejo Deliberativo acordara en estos instantes algo relacionado con las Tarifas de Libre Regulación, ello no podría tener validez hasta el ejercicio económico de 1933 a 1934, o sea el que comenzará en primero de julio de 1933.

El aumento, improcedente a todas luces, acordado por el Consejo en cuanto a las vidrieras de tabacos y cigarros, deberá de cobrarse a los que tengan dinero para pagarlo. En las oficinas del Distrito se ha sabido que de persistir el impuesto de 75 pesos por cada vidriera, se presentarían más de 200 peticiones de bajas.

LOS PAGOS

Retrasados continúan los pagos al personal en el Distrito Central. Cada día que pasa es mayor la dificultad con que se tropieza para liquidar los haberes en las nóminas totales de los departamentos. Se han hecho algunos pagos por nominillas. Y nada más. Se deben los meses de abril, mayo y junio.

LOS SERVICIOS DE SANIDAD

El jefe del departamento de Sanidad del Distrito Central, doctor Raúl Navarrete, ha tenido intenso trabajo en estos días de aplicación del nuevo presupuesto ordinario. Ha sido necesario proceder a dar instrucciones al personal de cada casa de socorro y de cada hospital y de cada creche o asilo, con respecto al consumo del material. El reajuste impone una escrupulosidad exagerada en el gasto de material, pero sin dejar de atender por ello los servicios de primera necesidad que vienen facilitando al pueblo pobre de la Habana en estos instantes de penuria con mayor motivo, el Hospital de Emergencias, el Hospital de Maternidad, los centros de socorro, el Asilo Nocturno y las creches.

También el doctor Navarrete ha tenido que hacer algunas variaciones en el personal de Sanidad, de conformidad con las modificaciones introducidas por el alcalde en el presupuesto ordinario.

ERARIO DEL DISTRITO CENTRAL

Recaudación correspondiente al día 2: Ejercicio corriente, $1.614.11. Ampliación de presupuesto, $394.59. Resultas, $330.10. Consejo Provincial, $239.16. Existencia en Caja: Ejercicio corriente, $1.862.34. Resultas, $2.091.37. Consejo Provincial, pesos 5.785.90. Presupuesto extraordinario $432.94. Depósitos, $63.611.18 y Ampliación, $551.37. Total, $74.335.10

Cobros Matadero Industrial, pesos 488.44. Matadero del Luyanó, pesos 202.03. Licencia de obras, $278.13. Plaza del Polvorín, $165.15. Transporte, $145.00. Cuotas, $11.40. Espectáculos, $298.93. Multas, $11.00.

«TENERIFE» EN LA ASOCIACION CANARIA

Para el miércoles día 6 del presente mes celebrará el Club «Tenerife» una reunión del Comité de Damas para tratar del grandioso festival que celebrará este Club el domingo 17 de este mes en todos los jardines de La Polar y que será amenizado por las orquestas de Belisario López, Los diplomáticos de L. Pego el sexteto Nacional y otros más.

Después de la junta se bailará a los acordes de la orquesta de Belisario López.

Por este medio invitamos a las Damas y Damitas simpatizadoras del «Tenerife», a este acto.

MATANCERAS

El acto del domingo.

Elocuente en su poética sencillez fué la fiesta religiosa del día tres en la Capillita del Sanatorio del Casino.

Las Hermanas que tienen a su cargo el cuidado de los enfermos de ese establecimiento, llevaron al bello altar de ese templo, una preciosa imagen de la Virgen, bajo cuya advocación ejercen su sagrado ministerio.

Se hizo una invitación con ese motivo a las familias matanceras para las que hubo después un galante obsequio por parte de la Directiva del Casino.

Se sirvió un cocktail con bocaditos y pastas, brindándose por el auge del Sanatorio.

Asistió a la fiesta con el Presidente del Casino, el Ilustrísimo Sr. Obispo de la Diócesis.

Después, durante las horas de la tarde, se bailó en Montserrat, quedando así inauguradas las matinées veraniegas.

Fué también un acto de ternura infinita la fiesta religiosa en la Capilla de las Siervas de María, con motivo de la profesión de la dulce y buena Sor Paz, que pronunció sus votos perpetuos, en la misa de ese día.

Aparecía el altar adornado con flores de inmaculada blancura, las mismas que veíanse por todos los ámbitos del templo.

Hecha su renunciación al mundo, la santa Sor Paz, pertenece definitivamente desde ayer al Claustro y a la Orden de las Siervas de María.

EL DIRECTOR DEL «DIARIO DE LA MARINA»

El doctor José I. Rivero.

Acompañado de su esposa, la dama tan elegante, tan gentil, Silvia Hernández Lovio y de sus hijos Silvitica, José I. y Oscar, fué huésped del cronista el pasado domingo.

Formaban parte de la excursión los esposos Fernando Scull y Malula Rivero, con su hija Marilita y la señora Luciana Rivero y la señorita Nena Hernández y su prometido.

Los distinguidos viajeros visitaron el Tennis en cuyo court jugaron interesantes partidas la señora de Scull e Ismael Obias.

Ya de tarde regresaron a la Habana el doctor Rivero y su familia, después de un grato día en la Playa.

CHEZ GARCIA-POLANCO

Un té el sábado.

Ofrecido fué por Esther Pura, la bella hija de Sixto y Esther, a la señorita Susana Candelario, que acaba de regresar de los Estados Unidos, donde cursa sus estudios.

Una fiesta animada, que amenizó con sus bailables el pianista Manrique.

Entre las señoras que acudieron a la reunión, recuerdo a Mrs. Harver, a la señora del Catedrático Dihigo, Chiquitica Martínez Llufrio, la viudita de Urréchaga, Marilita Rodríguez, la señora del Capitán Alfonso, Nena Baeza, la viudita de Alfonso, Monona Chávez, y la señora de Pita.

Con Susana Candelario, estaba allí su hermana Nena, y las señorita Sarasúa, Josefina y Silvia, María Elena Alfonso, Violeta y Nena Aguila, Ofelia Mesa, Panchita Velasco, Luz López, Fefa Rodríguez, Margarita y Guillermina Harves, Mercedes Racine, Berta Irizarri y Erlinda Urréchaga.

Un buffet frío, bocaditos, tamales, pasteles, carne trufada, ensalada de pollo y sandwichs, servíanse acompañados de refrescos y de un exquisito ponche.

Esther Pura García, magnífica belleza yumurina, hizo los honores de la fiesta con graciosa gentileza, viéndose felicitadísima por cuantos a ella asistieron y cuantos allí acudieron a congratular a Susana Candelario.

Fueron horas deliciosas.

GANARON LAS HABANERAS

En el match del domingo.

Sonrió la victoria a las muchachas del Círculo Dental Capitalino, en el interesante encuentro que tuvieron en el floor del Club Atlético, la tarde del día 3.

Triunfo reñido el de esas sport-women.

Porque no así, así, dejáronse arrebatar la victoria, las bellísimas señoritas que forman el team del Deportivo.

La concurrencia selecta, selectísima que invadió aquellos terrenos del Club Atlético de Versalles, cedidos galantemente al Deportivo, puede señalarse como muestra del auge que toma ese sport entre nosotros.

Toda, toda nuestra gentry acudió al Atlético, dando al floor el más bello aspecto.

Un baile íntimo tuvo efecto después para agasajo de las jóvenes del Círculo Dental.

En el local de la calle de Byrne.

NENITA URQUIZA

Aun en cama.

Las molestas fiebres que aquejan a la bella hija del Presidente del Casino Español, la recluyen todavía en sus habitaciones, en las que la asiste el doctor Filomeno Rodríguez Acosta.

Vino a verla ayer su tío el doctor Armando Estorino, que pasó en Matanzas todo el día, siendo saludado por sus infinitas amistades que acudieron a la residencia de Urquiza, con noticias de su estancia en esta.

Por el restablecimiento total de Nenita, hago los votos más fervientes.

EL DR. RIERA GOMEZ

Alberto.

Ha entrado a formar parte de la redacción de «Heraldo de Cuba» como traductor de cables, del colega que dirige el ilustre Ferrara.

Matancero Riera, matanceros los suyos, la buena nueva que me place ofrecer a sus amistades ha de recibirse con la satisfacción más grande en esta sociedad.

Enhorabuena, doctor.

DE ALTA YA

Juan F. Tamargo.

Por espacio de varios días ha estado padeciendo de molesto mal, el prestigioso oculista que es Director de la Gran Clínica que lleva su nombre.

Reanudó ayer sus consultas.

Repuesto de un todo.

ENTRE LAS BODAS DE JULIO

Una más en su primera quincena.

La de Lía Quirós y Andux y Eduardo Tapia Fluriach que tendrá efecto el próximo día 12 en la más estrecha intimidad.

Familiares exclusivamente de la enamorada parejita asistirán a la ceremonia nupcial, dispuesta en horas de la mañana, en la residencia de la señora viuda de Quirós, Rebeca Andux y Theurbe Tolón.

El quince de este mismo mes de julio, embarcan los novios para Ciego de Avila, donde va a residir la señora viuda de Tapia, Pilar Fluriach en compañía de todos sus hipos.

Fijan allí—donde radican sus cuantiosos intereses—definitivamente su home.

UN RECIBO

Tres intime.

Así el de hoy en aquella coqueta residencia de la calle de Maceo, a la que acudirán como todos los años, los amigos infinitos y las más infinitas clientes del doctor Filomeno Rodríguez, el gran cardiólogo matancero.

Día de grandes satisfacciones para ese galeno, y su bella esposa la muy gentil María Messana, que año tras años, ven patentizados en esta fecha el alto aprecio con que se les distingue en esta sociedad, y las consideraciones, los afectos y las simpatías grandísimas de que disfrutan.

Un desfile será hoy la casa de los esposos Rodríguez-Mesana.

ARMANDO PALACIOS

En San Miguel de los Baños.

Sorprendido ha sido durante su estancia en el famoso balneario, por un fuerte ataque grippal que lo tiene recluido en el lecho, con fiebres que pasan de cuarenta.

Su estado fué delicado; pero afortunadamente cede el mal que combate eficazmente la ciencia y que devolverá pronto la salud al estimado caballero.

Miembro del Consejo de Administración del DIARIO DE LA MARINA, el señor Palacios es el propietario de ese Gran Hotel Alcázar de frente a la Terminal, de tan arraigada fama en la urbe capitalina.

DESPEJADA LA INCOGNITA

Sobre una boda.

Nupcias de un joven matancero de familia tan distinguida como Miguelito Esnard y Heydrich, que contraerá matrimonio con la bella, elegante y gentilísima dama Lola Contreras y López.

Se efectuará el enlace en Los Angeles, California, donde residen los contrayentes en la actualidad.

De familia mexicana de muy alto rango la señora Contreras.

Para esa boda que tendrá efecto en los últimos días de julio recibo invitación galante, del novio, el simpático joven Esnard y Heydrich.

Una grata sorpresa para esta sociedad, la nueva que encierran las presentes líneas.

VIAJEROS

Los de hoy en el capítulo.

Mi primer saludo para Eulogito González Sigarroa, que ha venido a Matanzas para salir hoy de pesquería a bordo del «Mambí», en la más grata excursión.

Forman parte de ella, Octavio Serra, Antonio Botet, Chacho Horta y el Superintendente del Ferrocarril de Hershey y su hijo Huberto.

Varios días permanecerá en recorrido por los cayos.

También es huésped de Matanzas la señorita Hilda García Mesana.

Y Ofelia Mesa, gentileza morena que se hospeda en la Quinta del capitán Alfonso, en la Playa.

CHECHE FUENTES

Un caso más.

Padeciendo un fuerte ataque nefrítico se halla la distinguida profesora de Instrucción Pública, Cheché Fuentes y Junco.

La asiste el doctor Miguel Beato.

Y es objeto de las mayores atenciones en la residencia de su tía María Junco Deapau.

Que cuanto antes mejore son nuestros deseos.

LA ULTIMA NOTA

La actualidad.

¿Cuál otra que las tinieblas a que desde el domingo se nos tiene condenados?

A obscuras las calles, obscuros los parques, presenta Matanzas el aspecto más desolador.

Dos únicos refugios tienen ahora los matanceros.

Los teatros que se vieron llenos y los tranvías en los que van en busca de temperatura más fresca los que se ahogan en el casco de la ciudad.

La Cía Cubana de Electricidad hace la reclame a esas dos Empresas que hacen a su vez su agosto, a costa de las tinieblas.

Y tableau como dirían Macías y Obregón.

Manolo JARQUIN.

Estado del tiempo

NOTA DEL MEDIODIA DEL LUNES

Continúan las bajas presiones en casi todos los Estados Unidos, extendidas por México y mitad occidental del Golfo. Hay buen tiempo con presiones moderadamente altas al Sur de las Bermudas hacia el Oeste hasta la Florida y en las Antillas. En el Mar Caribe y resto del Golfo también hay buen tiempo y barómetro normal.

Pronóstico para el martes: Buen tiempo. Vientos flojos a frescos del Nordeste al Sur. Tubornadas después del mediodía.

TEMPERATURAS LOCALES

Durante las últimas 24 horas se han registrado en la Habana las siguientes temperaturas en centígrados:

Máxima 32-4.
Mínima 24-7
Media 25-5.

Observatorio Nacional.

UNA FORMULA PERFECTA

Cutis limpio—Sangre pura—Digestión normal.

Tras una serie de experimentos, el Dr. William Brandreth, afamado médico de Inglaterra, logró combinar seis preciosos ingredientes vegetales en "una fórmula perfecta." Tan perfecta, que ha sido aclamada en más de 70 países, y que cuenta con millones y millones de agradecidos favorecedores.

Estos ingredientes están combinados de tal modo, que las Píldoras de Brandreth pueden tomarse indefinidamente sin riesgo de malas consecuencias ni necesidad de aumentar la dosis. No irritan ni envician. Su acción está limitada al intestino grueso, y por lo tanto pueden tomarse largo tiempo sin que interrumpan la digestión.

En los bosques de seis lejanos países se recogen las preciadas hierbas que componen las Píldoras de Brandreth y le ofrecen al público un medio ideal de combatir el estreñimiento.

Las Píldoras de Brandreth no están hechas para aquellos que buscan un efecto rápido y violento. Su acción consiste en asegurar el funcionamiento completo y regular de los intestinos, sin temor de malos resultados.

Tome las Píldoras de Brandreth por la noche . . . y a la mañana siguiente se convencerá de por qué se las ha llamado "una fórmula perfecta." Las venden todas las buenas farmacias.

La Compañía Lechera de Cuba S.A.

Ofrece los más ricos helados

HEMOS puesto nuestro capital y nuestro esfuerzo al servicio del público, cooperando eficazmente con las autoridades sanitarias, al mejoramiento del servicio de leche a la Capital, adoptando cuantas medidas se nos han indicado por costosas que ellas fueran, *para brindar a las familias leche de absoluta confianza.*

Hemos invertido $1,500,000 en edificios, maquinaria y equipos para montar una planta de leche tan grande, moderna y eficiente como cualquiera de las mejores del extranjero.

Hemos puesto al frente de esta planta a un profesional competentísimo y adoptado toda clase de medidas, tanto sobre el cuidado e higiene en la producción de la leche que pasteurizamos, como en la de nuestros ricos helados y cremas, en cuya elaboración sólo se emplean frutos escogidos y azúcar pura de caña.

Tenemos un servicio especial para familia que atenderá su orden con prontitud.

¿Pueden ofrecerse mayores garantías?

Visite nuestra planta y será nuestro cliente

Ordénenos su leche pasteurizada y helados por los TELEFONOS: X-2457 X-2458 X-2459 Concha No. 1

Compañía Lechera de Cuba S.A.

M.E.C.D. 2016

"Me siento con ganas de bailar"

"SIEMPRE estaba enfermiza, cansada y de mal humor. Mi cuñada había probado el Compuesto Vegetal de Lydia E. Pinkham y yo probé también esta medicina maravillosa."

"Ahora todos me dicen que me veo mucho mejor y me siento con ganas de bailar de alegría."

"Me siento feliz de poder hablar a otras mujeres acerca de esta medicina." Sra. V. E. Schnepper, 1409 E. Sycamore St., Evansville, Indiana, E. U. A.

COMPUESTO VEGETAL DE Lydia E. Pinkham

Palacio

EL PRESIDENTE

El Presidente de la República, se encuentra de regreso en su finca «Doña Juana» de Santiago de las Vegas, después de la excursión de pesquería que realizó por aguas de la costa Norte. Todo el día lo pasó en la citada finca ayer, según nos informó el Secretario de la Presidencia señor Ricardo Herrera.

VISITANTES

La mañana en Palacio, con motivo de la ausencia presidencial, pasó muy tranquila, siendo los únicos visitantes, los Senadores General Faustino Guerra y el doctor Manuel Vera Verdura, así como el representante matancero Prisciliano Piedra y otros elementos de la Habana, los cuales acudían a entrevistar con el Senador doctor Viriato Gutiérrez.

EN NOMBRE DEL PRESIDENTE

El Secretario de Estado doctor Orestes Ferrara, acudió ayer al mediodía al Hotel Nacional, asistiendo en representación del Presidente de la República, al almuerzo banquete con que la colonia americana en la Habana, conmemoró el aniversario del cuatro de julio, fecha de la Independencia de los Estados Unidos.

Dicho almuerzo fué organizado, como todos los años, por el American Club de esta Capital.

SUPERVISORES ECONOMICOS

En Palacio se rumoraba ayer al mediodía, de que la superioridad tiene el propósito de designar distintos supervisores militares económicos, encargados de actuar para hacer que los distintos municipios que adeudan numerosos meses por concepto de suministro de flúido eléctrico a la Compañía Cubana de Electricidad, que está decidida a dejar a oscuras distintas poblaciones de la República, procedan a iniciar un pago escalonado de esa deuda, mediante cuyo procedimiento podrá, entonces, la empresa referida llegar a un acuerdo, encaminado a la solución que la Compañía Cubana aludida, es la primera en desear.

Oficialmente nada se ha dicho sobre el caso; pero parece que existe el propósito de buscar una solución que evite que las Capitales de provincias, permanezcan sin alumbrado público.

EL REGLAMENTO DE LA LECHE

En la visita que ayer al mediodía hiciera a Palacio el Secretario de Sanidad Coronel Céspedes, fué abordado por los periodistas que le interrogaron si era cierto que se pensaba modificar un tanto el Reglamento de la Leche, en el sentido de que puedan expender dicho alimento las bodegas que tengan refrigeración y estén en condicions de expenderlo sin peligro a la salud. Nada dijo en contra ni a favor el Secretario de Sanidad, por lo que se estima que parece hay ese propósito de reforma.

LOS PROYECTOS DE OBRAS EN LA ISLA

Cuando acudió a Palacio ayer por la mañana el Secretario de Obras Públicas Ingeniero Onetti, dijo a los periodistas que continúan los trabajos de bacheo en distintas avenidas de la Capital y sus alrededores así como muy pronto continuarán las obras de mejoramiento de la carretera de Columbia y otras, que entroncan con la Avenida General Machado, para así dar mayor expansión a cuantos deseen visitar los alrededores de la Habana.

Declaró también el Secretario que ha dado órdenes a todos los Jefes de Negociados de su Secretaría, para que eleven a su disposición todos los proyectos de obras en la Isla, proyectos que serán estudiados y llevados a Palacio, a fin de ver cuales son los que, de acuerdo con el dinero escaso de la Secretaría, pueden comenzarse y dar trabajo así a los obreros faltos de empleo, que atraviesan difícil situación económica.

UNIFORMIDAD JURIDICA

El secretario de Justicia doctor Averhoff, nos declaró ayer al llegar a Palacio, que llevaba a la firma del Presidente dos decretos, uno, por el que se reorganiza la nueva Asociación de Jurisconsultos del Estado que se acaban de agrupar en asociación, al objeto de que haya uniformidad en la labor jurídica, consultiva de las Dependencias del Estado.

El otro decreto a que se refería el citado Secretario, es uno por el cual se procede a reducir el número de miembros de la Comisión de Códigos, que actualmente funciona en la Secretaría de Justicia.

Respecto de esta comisión, el doctor Averhoff prometió dar una información amplia, dentro de unos días.

ESTADO COMPARATIVO DE LA CAJA DE JUBILACIONES

Según el nuevo Estado Comparativo de la Caja de Jubilaciones del Retiro Ferroviario dice el representante del Gobierno ante dicho organismo doctor Fernández, en dos años ha reducido el presupuesto de dicha Caja en la cantidad de $28.700.49.

El Presupuestos para este año, después de la última reducción, queda fijado en $52.979.51.

Está pagando la Caja de Jubilaciones, agrega el doctor Fernández, en los tiempos actuales cinco mil pensiones y jubilaciones, siguiéndosele juicio a todas aquellas Empresas de transporte Terrestre morosas en el pago de su adeudos a la Caja. Ha habido que hacer rebajas en todas las nóminas y los directores se han rebajado espontáneamente más de la quinta parte de sus respectivos sueldos. No se han decretado cesantías.

Crónica Habanera

(Viene de la Página SIETE)

EN LA IGLESIA DE REINA

Hoy, a las nueve de la mañana, se celebrará una misa en sufragio del alma del que fué notable médico, doctor Mario G. Lebredo.

Su viuda la señora Loló García invita al solemne acto.

RESTABLECIDA

La niña Nirka, hija de nuestro compañero de Redacción, Faustino Leal, se encuentra en franco período de convalecencia, después de haber sufrido una grave enfermedad durante la cual fué asistida por la doctora María Pérez Govín, facultativa especialista de niños, graduada del Instituto Brocca de París.

ASOCIACION DE DAMAS DE LA COVADONGA

En la mañana del domingo se inauguró la nueva clínica de Damas de la Covadonga.

El edificio, que se encuentra en la calle 17 y J, Vedado, fué bendecido por Monseñor Eustasio Fernández. Después, la concurrencia que llenaba el local visitó los distintos departamentos quedando satisfecha de la distribución y confort del novel sanatorio.

Se sirvió un espléndido «buffet», brindándose por el éxito de la asociación.

La Banda de la Marina Nacional tocó durante el acto.

Un numeroso grupo de damas de nuestra sociedad asistió. Sus nombres:

Señoras: Concepción Fernández Heres Vda. de Valle, Rafaela Perera Vda. de García Marqués, María Fernández Vda. de Pérez, Rosario Menéndez Vda. de Inclán, Avelina Nava Vda. de García, María Julia F. de Fernández Riaño, María Alzate Vda. de Fernández, María Gutiérrez Vda. de Fernández Llano, Amparo Chaple Vda. de Pedroarias, María Roque Muñiz, Josefa Vilató de Simón, Berta González de Fernández, Esperanza Eguiguren de Junco, y Concepción Menéndez de Fernández.

Estela B. de Cañal, esposa del señor Cañal, Presidente del Casino Español, María Morales de Stincer, la esposa del Director de la Asociación doctor Elpidio Stincer, Salesa Rodrigue de Acevedo, Blanca Broch de Díaz Albertini, María Teresa Escarrar de Casares e Isabel González de Muñiz.

Nicolasa Zabala de Llerandi, Isolina Cuervo de Fernández Viña, Julia Bolado de Entrialgo y Luisa Heres de Alvarado.

Marquesa de Tiedra, Elvira Orta de Joaristi, Angela Matilde Rodríguez de Recio, María Franca de Rodríguez, Carmen Guillén de Fernández, Nena Pérez de Fernández, Julia H. de Muñiz, Luisa Cobián de Otaolauruchi, Margot Caiñas de Alvaré, Elvira Pérez de Errasti y Julia Martínez de Tamargo.

María Dolores Machin Vda. de Upmann, Carmelina Tarafa de Montalvo, Amada Martínez de Dardet, Matilde Selles de Fernández, Carolina Bolado de Selles, María Cañal de Morales, Mina Pérez Chaumont Vda. de Truffin.

Lola Baster de Martí, Caridad García Casariego de León, Titica Ballenilla de Masjuán, Mercedes Robirosa de Fernández, María López de Pérez, Nena Mir de Rivero, Carmen Guillén de Fernández, Cira L. de Villaverde, Angela Moreno Vda. de Menéndez, Carmelina Menéndez de Vior, María Teresa Escania de Casares.

Josefina de Vega Vda. de Posada, Cándida Rosa de Vega Vda de Cruz, Marcela de Haro de Coll, María de los Angeles Cabrera de Mejido, Julia Huergo de Muñiz, Conchita Vargas de Reichards, Esperanza Maury de Gutiérrez, Isabel G. de P. de Bermúdez, Consuelo Rivas de González, Emilia Batista de Menéndez.

Lily Morales de Coroalles, América Wilts de Centellas.

Mercedes León de Fernández, Eva H. L. de Callejas, Esther Fernández de Beltrán, Teresa Pérez de Bustamante, Estela Miranda de García, María S. Vda. de Lebredo, Natalia Herrera de Quintana, Amada G. de la Fuente, Luisa Muñiz de del Valle, María Alonso de Arenas, Nena Cañal de Cowley.

María Luisa Giralt de Martínez Díaz, Isolina R. del Cueto, Anais A. Vda. de Vidal, Leo Rodríguez García de Fernández Muñiz, Mercedes Calvo de Huerta, Eusebia C. de Rivero, María Dolores Fernández de Heymann, Carmen G. de Guiral, Rosa Pons de García Toledo, Ana Celia Andreu de Rayneri, América Aramburu de Codinaq Carmen G. de Alfonso.

Emilia de la Raba, Angélica Fernández de Sánchez, Hortensia Cossío de Menéndez, Clara C. de Gutiérrez, Aida Barrios de Reyes Gavirlán, Carmina H. de Llerena, María Teresa Polo de Soto, María Martín de Escoto.

Señoritas:

Carmelina Stincer, Marta Michelena, Georgina Le Roy, Lidia Rayneri, Dulce María Eguiguren, Gilda Stincer, Elena Tabio.

Sarita Castro, Julia y Marina Tamargo, Esther y Celia Rego, Luisa García Casariego Blanca del Valle, Rosario Plasencia, Emilia y Marta Goicoechea, Delia Companioni, Rosa Franchi Alfaro, Juana María y Olga Angulo, Aurelia Portela, Josefina del Monte, Lucrecia de Haro.

Nena Llerandi y Zabala, Terina Acevedo, Aleida Companioni, Zenaida González, Alicia Forns Eolaun, Josefina Fernández Guillén, Rosita Suárez Lopetegui, Graciella Ballenilla, Josefina Elías, Ofelia Fernández, Alicia M. Font, Elivar y Estrella Machado, Renée Cicero, Rosa del Prado, Cuca Fernández Llano y Encarnación Cicero.

Edel FARRES.

El Decanato de Derecho asumido por H. Cartaya

Para mañana se ha convocado a los claustros de Medicina y de Derecho. Reunión con el Rector

Ayer tomó posesión de su cargo de Decano de la Facultad de Derecho y Ciencias Sociales de la Universidad Nacional el doctor Enrique Hernández Cartaya.

Verificóse el acto en el salón de la Facultad de Derecho a las 9 de la mañana y ante la presencia del Rector Interino doctor Dolz, y los doctores Gómez Murillo. Decano de la Facultad de Medicina, Ramón Mendoza, Secretario de la misma, Barredo Sigler, Secretario General de la Universidad, Mederos oficial del Decanato y un grupo de profesores.

La primera disposición del nuevo Decano fué designar al doctor Julio Modesto Ruiz, para Secretario Interino de la Facultad de Derecho, quien inmediatamente asumió las funciones de su cargo.

Obedeciendo órdenes del doctor Hernández Cartaya, el doctor Ruiz, ha enviado citaciones a los Profesores de la Facultad de Derecho para la reunión del Claustro que se efectuará mañana a las diez a. m., para designar Secretario de la Facultad y delegados al Consejo Universitario. El Rector de la Universidad doctor Ricardo Dolz cambió impresiones ayer con los miembros de la comisión mixta que integran los doctores Cuervo Rubio, Gómez Murillo, Vieta, Dorta Duque, Blanco, Portela Lagomasino, Freyre de Andrade, Boza Masvidal y Golcoechea acordando sea convocado el Claustro General el próximo lunes.

Mañana miércoles se reunirán los Claustros de Derecho y Medicina a las 10 a. m. y 4 p. m. respectivamente con el objeto de elegir los delegados al Consejo Universitario.

También se reunirá nuevamente el Claustro de Letras y Ciencias. El jueves a las diez de la mañana se reunirán el Rector y los miembros del Consejo Universitario para estudiar la solicitud de los catedráticos que demandan la citación del Claustro General.

Se ha nombrado una comisión presidida por el Rector e integrada por los doctores Portela, Blanco, Maza y Artola, y Dorta Duque con el objeto de estudiar la situación de varios profesores en lo que se refiere a sus cátedras y algunos decretos presidenciales.

Un hombre hirió a una mujer con una navaja, ayer

La atacó después de caer sobre el pavimento y le aseguró que si se salvaba repetiría el acto

En el hospital municipal fué asistida anoche, de varias heridas incisas diseminadas por el cuerpo, la joven Julia Sánchez Chacón, de 23 años de edad y vecina de San Martín número 14, que declaró le había ocasionado, al agredirla con una navaja, su ex marido Miguel Demesa Delgado, vecino de Clavel, 4, que logró desaparecer, en ocasión de transitar por el placer que está situado próximo a su domicilio.

Agregó la joven que Demesa, contrariado por haber dado ella por terminadas las relaciones que existían entre ambos, determinó agredirla, aprovechando el momento que ella transitaba sola por el lugar de referencia. También hizo constar que cuando cayó al pavimento donde continuaba agrediéndola, Demesa le prometió que, si escapaba de ésta, en otra oportunidad lograría su propósito de matarla.

¿TOSE? PRUEBA GRATIS ALQUITRÁN Legítimo de PINO POR SARRÁ

Sólo una muestra a cada persona mediante la presentación de TRES PERIODICOS COMPLETOS en la Droguería Sarrá.

TRIBUNAL CALIFICADOR

PEDRO A. BARILLAS.-Especialista en Avitaminosis y Enfermedades del Estómago, Hospital Municipal "Freyre de Andrade" Quinta de Salud "La Purísima Concepción" de la Asociación de Dependientes del Comercio.

Dr. ALFREDO FIGUERAS.-Comandante Médico, Sanidad Militar, Ejército Nacional.

Dr. CLEMENTE INCLAN.-Especialista en Enfermedades de Niños. Catedrático de la Escuela de Medicina. Universidad Nacional.

Dr. LUIS DE SOLO.-Abogado. Bufete De Solo y Cárdenas.

Sr. EMETERIO ZORRILLA REBOUL.-Representante a la Cámara, Presidente de la Cía. Cervecera Internacional, S. A.

Actuará como Notario: Dr. Adolfo Delgado y Lengo

— 51 PREMIOS —

A LA TERMINACION DE CADA MES, MIENTRAS DURE ESTE CONCURSO, EL TRIBUNAL CALIFICADOR ESCOGERA, DE LOS NOMBRES ENVIADOS, LOS DIEZ MAS APROPIADOS. LOS AUTORES DE LOS DIEZ NOMBRES ASI ESCOGIDOS, RECIBIRAN EN SU DOMICILIO QUINCENALMENTE, UNA CAJA DE TRIMALTA DURANTE UN AÑO.

TODOS LOS NOMBRES ASI PREMIADOS SERAN NUEVAMENTE CONSIDERADOS EN EL ESCRUTINIO FINAL PARA QUE DE ENTRE ELLOS EL TRIBUNAL CALIFICADOR DECIDA SOBRE EL NOMBRE QUE SERA ACEPTADO PARA AGREGARLO A NUESTRA TRIMALTA.

ESTE NOMBRE, FINALMENTE ACEPTADO, RECIBIRA EL GRAN PREMIO DE UN MIL PESOS.

Los escrutinios mensuales serán celebrados los días: Julio 29, Agosto 31, Septiembre 29, Octubre 27 y Noviembre 30 de 1932: los resultados serán publicados inmediatamente después. El escrutinio final será celebrado el día 28 de Diciembre de 1932 y el beneficiado con el premio de UN MIL PESOS por haber sugerido el nombre finalmente aceptado, se dará a la publicidad inmediatamente después.

Cualquiera persona puede enviar varios NOMBRES, todos distintos, y las veces que desee. Los Concursantes colocarán el NOMBRE, que sugieran en un sobre cerrado que dirigirán a la Compañía Cervecera Internacional, S. A., Puentes Grandes, Habana, y que contendrá, además de la fecha de su envío, el nombre y la dirección de su autor. ESTE SOBRE TENDRA QUE LLEVAR BIEN PEGADA EN EL REVERSO UNA ETIQUETA DE NUESTRA TRIMALTA, CON LAS 5 ESTRELLAS PARA QUE SE DISTINGA FACILMENTE Y PARA QUE SEA TOMADO EN CONSIDERACION EN ESTE CONCURSO. No se considerará más que UN SOLO NOMBRE en cada sobre enviado. Los fallos del Tribunal Calificador son terminantes e inapelables. Los NOMBRES seleccionados en cualquiera de los escrutinios quedarán como propiedad exclusiva de la Cía. Cervecera Internacional, S. A., sin remuneración adicional alguna. Para obviar imitadores, los NOMBRES premiados serán publicados solamente a la terminación del Concurso. Los autores de estos NOMBRES, sin embargo, serán dados a conocer después de cada escrutinio. Si se reciben dos NOMBRES iguales que merezcan un premio, solamente se considerará para el premio al que se haya recibido primero.

¡NUEVAS CARACTERISTICAS!

(1)

"TRI-MALTA" no es una palabra caprichosa; ella indica lo que nuestro producto realmente es: un Extracto de la MALTA en sus TRES DISTINTOS ESTADOS.

a) MALTA CLARA b) MALTA CARAMELO c) MALTA TOSTADA

Cada una de estas MALTAS, que empleamos en la elaboración de nuestra TRIMALTA, tiene su propiedad particular y definida, beneficiosa y necesaria para obrar distintamente sobre el organismo humano. La alianza científica de estas TRES MALTAS engendra un conjunto tónico y nutritivo, imposible de conseguir con ninguna de las TRES MALTAS individualmente. Una sola ó aún dos maltas distintas, no conducen al mismo resultado. Se necesitan precisamente las TRES MALTAS para obtener este carácter tan completo y tan propio como el de nuestra TRIMALTA. No conocemos otro producto similar, que esté basado en la utilización de las TRES MALTAS DISTINTAS.

No empleamos ni azúcar, ni glucosa, ni dextrina, ni otras materias extrañas, en la elaboración de nuestra TRIMALTA y dependemos sola y exclusivamente de la Malta Clara, Malta Caramelo y Malta Tostada, para obtener carácter, maltosa, cuerpo y color.

Médicos Especialistas en Dietética, tanto cubanos—para honra de nuestro país—como eminencias extranjeras, que han colaborado con nosotros en la producción de nuestra TRIMALTA, la endosan, la recomiendan y la prescriben, NO COMO UNA MEDICINA, SINO COMO UN ALIMENTO REGENERADOR.

EN NUESTRAS PROXIMAS PUBLICACIONES DESCRIBIREMOS, UNA POR UNA, OTRAS NUEVAS CARACTERISTICAS, QUE LE SON NECESARIAS CONOCER PARA PODER SUGERIR EL NOMBRE QUE SOLICITAMOS Y QUE DEBE CONCEPTUAR Y EXPRESAR PRECISAMENTE LOS NUEVOS MERITOS DE NUESTRA NUEVA TRIMALTA. TOME NUESTRA NUEVA TRIMALTA, PRUEBELA CON LA IDEA DE DISCERNIR LO NUEVO QUE TIENE, Y SEGURAMENTE LE VENDRA A LA MENTE EL NOMBRE QUE LE GANARA UNO O VARIOS PREMIOS Y QUIZAS EL GRAN PREMIO DE

UN MIL PESOS

¡NO DEJE DE ESTAR AL TANTO!

¡NUESTRA NUEVA TRIMALTA (EXTRACTO TRIPLE DE MALTA) ESTA A LA VENTA EN TODAS PARTES!

....¡¡PRUEBELA!!....

¡NUEVOS VALORES TONICOS! ¡NUEVAS PROPIEDADES ALIMENTICIAS!

¡NUEVOS MERITOS NUTRITIVOS!

CERVECERIA Polar HABANA

VARIOS ACUERDOS DE CAMARAS MUNICIPALES HAN SIDO SUSPENDIDOS

Por decretos presidenciales, a propuesta del Secretario de Gobernación han sido suspendidos los acuerdos de las Cámaras edilicias que se mencionan, relativos a cuestiones que se citan en seguida: del de Cienfuegos, disponiendo que el Alcalde requiera a la «Compañía de Jarcia de Matanzac S. A.» o quien resulte ser el causante, para que retire todos los obstáculos hasta dejar abierta en toda su extensión la Serventía «La Canoa», en el barrio del Castillo de Jagua; del de Aguacate, disponiendo la modificación de determinadas cláusulas del contrato celebrado con la Compañía de Servicios Públicos de dicho término; del de Camajuaní mandando a sacar a subasta el servicio de sillas y sillones del parque; del de Cienfuegos, concediendo al señor Cirilo González, exención de pago de impuesto por una fábrica de escobas a establecer.

Igualmente se suspenden los acuerdos del Ayuntamiento de Sagua la Grande, según los cuales se declaran exentas de pago de impuestos por cinco años, a los industriales de fábricas de vinagres, perfumes y jabón; rebajando, a partir del día primero de abril último, los alquileres de los locales del mercado.

INFORME DE LAS OBRAS DE STGO. DE CUBA

Desde ayer se puso en vigor un nuevo sistema para aplicación de los depósitos sobre el agua

El teniente Víctor Blanco, Delegado del Secretario de Obras Públicas en Santiago de Cuba, ha pasado un telegrama informando del progreso de las obras de la carretera de Santiago al Morro, cuya longitud es de tres mil seiscientos ochenta metros lineales, siendo mil de estos de pavimento bituminoso.

EL NUEVO SISTEMA IMPLANTADO EN EL ACUEDUCTO DE LA HABANA

Desde ayer se ha puesto en vigor el nuevo sistema para la aplicación de los depósitos directamente, a los recibos existentes en taquilla, en los casos en que esté resuelta ya la rebaja del de canón. El nuevo sistema aprobado por el señor Secretario, permite aplicar los depósitos inmediatamente, sin necesidad de esperar la situación de fondos de la Tesorería, y la expedición de cheks por la Pagaduría, bastando la presentación de los recibos de Depósito, y la notificación de la resolución al señor Guillermo Yero Sub-Contador, para que éste efectúe la extracción del recibo en taquilla y proceda a su entrega.

El Sub-Administrador señor Julián La Villa, y el Contador, señor René Laborde, prestarán debida atención, a cuantos incidentes pudieran presentarse a los contribuyentes.

HURTO DE PRENDAS

Denunció a la policía Alejandro Rodríguez Arango, vecino de Concepción, 262, en la Víbora, que de su domicilio le habían robado prendas que apreciaba en la cantidad de 120 pesos, sin que tuviera sospechas de nadie.

E. P. D.

EL SEÑOR

Pedro Núñez Núñez

COMANDANTE DEL EJERCITO LIBERTADOR

HA FALLECIDO

Y dispuesto su entierro para las cinco de la tarde de hoy, martes 5, su viuda, hijos y demás familiares invitan para acompañar su cadáver hasta el Cementerio de Colón, desde la calle Consulado 82, altos.

Habana, 5 de julio de 1932.

Vitalia Tolosa viuda de Núñez; Armando, Ana y Carlos Núñez y Tolosa; sus hermanos Teresa, Angela, Dolores Núñez y Núñez; Mercedes, Lizie y Ester, Mario Enrique y Oscar Tolosa Menéndez de San Pedro; Santiago Soto; Ldo. Juan F. Lage; José Heredia y Manuel Pérez; doctores Schutt y Díaz Soto

D. E. P.

EL SEÑOR

Sergio González y García

(Que falleció el día 4 de Junio de 1932 después de recibir los Santos Sacramentos)

Y debiendo celebrarse solemnes honras fúnebres por el eterno descanso de su alma el día 6 del actual a las 9 a.m. en la Capilla de los P. P. Escolapios (San Rafael y Manrique), su viuda e hijos que suscriben ruegan a sus familiares y amigos les acompañen en tan piadoso acto.

Habana, Julio 5 de 1932.

Concepción García Maimó Vda. de González; Marcelino y Sergio González García; Encarnación, Emilio y Jesús González García (ausentes)

M.E.C.D. 2016

DIARIO DE LA MARINA

FUNDADO EN 1832

Dirigido hasta 1919 por D. Nicolás Rivero y Muñiz.

OFICINAS: HABANA, PRADO 103— NEW YORK: 516 FIFTH AVE.

Editado por la Cía. DIARIO DE LA MARINA (S. A.) cuyo programa consiste: «en la defensa de los intereses generales y permanentes de la Nación cubana, de los especiales de la Colonia española establecida en la misma y de la unión y armonía entre los diversos elementos que conviven en el país».
—Art. 1o. de los Estatutos.

TELEFONOS

Dirección. . . A-4151

Administrador, Contador . . Anuncios . . Suscripciones . Quejas . . . Talleres y Correo M-7911 M-7912 M-7913

Jefe Redacción A-3205
Clasificados. . A-3333
Agencia del Vedado. . . . F-2613
Agencia de Marianao.. . . FO-7380

PRECIOS DE SUSCRIPCION AL «DIARIO DE LA MARINA»

Habana y Provincias.
Mes. . . . $ 1.60
Trimestre. $ 4.20
Semestre . $ 8.00
Año . . . $15.00

Extranjero
Trimestre. $ 5.00
Semestre . $ 9.50
Año. . . . $18.00

Edición Dominical: (Para el extranjero solamente)
Semestre . $ 3.00
Año . . . $ 5.00

MASARYK

Por el Dr. Salvador MASSIP

Tomás Masaryk nació el 7 de marzo de 1850 en la pequeña ciudad de Hodonin, perteneciente a Moravia. Su padre desempeñaba el oficio de cochero en una de las grandes posesiones del emperador Francisco José. Niño aún pasó a Viena y allí entró de aprendiz de cerrajero, haciéndose después herrero; pero su viejo maestro de primeras letras, que fué el primero en descubrir su talento, influyó sobre sus padres para que lo sacasen de la herrería y le permitieran dedicarse al estudio de una profesión liberal. Masaryk se hizo maestro de instrucción primaria. Estudió en Brünn, en donde ejerció la enseñanza, y después ingresó en la Universidad de Viena. Allí su espíritu independiente le llevó varias veces a disputas y desacuerdos con sus profesores, diferencias sobre puntos de filología y de filosofía y sobre cuestiones de disciplina estudiantil. Pero no fué óbice para que apenas graduado llegara a ocupar en la misma Universidad un puesto de **privat dozent.**

Mientras estudiaba filología en Viena pasó una temporada en Leipzig en donde conoció a una joven americana, Miss Charlie Garrigue, de Brooklyn, New York. Entre ellos nació el más puro amor. En 1876, poco antes de que Miss Garrigue regresase a los Estados Unidos, Masaryk pidió su mano. Sostuvieron constante y apasionada correspondencia. En 1878 Masarik recibió en Viena la noticia de que su prometida había sufrido graves heridas al caerse de un carruaje. A pesar de su pobreza, atravesó el Atlántico para estar junto a ella. El viejo vapor en que hizo la travesía estuvo a punto de naufragar. Restablecida la novia, contrajeron matrimonio el 15 de marzo de 1878. Desde entonces, como homenaje a la mujer que amaba, Masaryk adoptó el apellido Garrigue, anteponiéndolo al suyo propio y firmó siempre **Tomás Garrigue Masaryk.**

En 1882, cuando la Universidad de Praga se dividió en dos secciones, una checa y otra alemana, Masaryk entró en el claustro de la primera. Su brillante personalidad empezó a destacarse, primero en la cátedra y después en las sociedades culturales de Praga. Sus libros le acreditaban de pensador original y profundo. En 1900, después de diez y ocho años de incesante labor académica, sus discípulos, que lo amaban, eran ya varios millares, y sus libros y folletos, que le habían dado fama y prestigio, alcanzaban a varias decenas. Su vigorosa personalidad rebasó la cátedra y se destacó en la política. Su actividad era prodigiosa; pero agresiva. La Iglesia lo puso en entredicho y el Estado le impuso duras sanciones. Los jefes del partido nacional checo lo llamaron traidor y apóstata porque demostró la falsedad de ciertos manuscritos bohemios muy famosos. En 1910 lo llevaron a los tribunales 308 sacerdotes católicos, que lo acusaban de masón y de perturbador de la religión. El Estado, por su parte, no lo trataba mejor. En 1882, al ingresar en el profesorado de la Universidad checa de Praga, el Ministerio de Instrucción Pública había prometido hacerlo profesor titular en 1885; pero no cumplió este compromiso sino hasta 1898, habiendo ascendido antes a muchos graduados que habían sido sus alumnos. Masaryk denunció en el Parlamento los atropellos cometidos por las autoridades austriacas en Bosnia, intervino en el proceso de alta traición de Agram y dfendió a Friedjung en Viena y a Vasich en Belgrado.

La filosofía política de Masaryk, expuesta mucho antes del comienzo de la Guerra Mundial, fué precursora del principio wilsoniano del derecho de la determinación propia de los pueblos. «La idea de nacionalidad ha dicho Masaryk—es un programa para toda persona ilustrada. Si digo que soy checo, debo tener un programa de cultura nacional. A medida que aumenta la tendencia al desarrollo nacional los Estados se hacen nacionales, o, en otros términos, cada nación lucha por su existencia política, que es necesaria hasta para la nación más pequeña».

En septiembre de 1914, a poco de estallar la guerra, Masaryk se puso al frente del movimiento nacionalista checo que aspiraba a reconquistar la independencia perdida en 1630 en la batalla de la Montaña Blanca. «Demasiado enérgico para ser pacifista—dice el Profesor Roucek—, Masaryk encontró un programa humanitario un correctivo para la actitud expresada por Tolstoi en el principio de no resistencia al mal. Masaryk proclama la defensa activa de la verdad y de la bondad, si es preciso hasta con el filo de la espada. Enemigo del radicalismo y de la revolución, no los repudia si prueban, en último término, que pueden ser instrumentos para vindicar los derechos de los oprimidos. El mismo programa que le hacía desterrar de la política la falsedad y la violencia llevó a Masaryk a la convicción de que Austria era incapaz de una reforma nacional, de que era un obstáculo para el progreso y desarrollo de las poblaciones que no fueran alemanas o magiares y que, por tanto, el lugar de los checoeslovacos estaba, en la guerra, de parte de los Aliados. Condensó estas ideas en su obra «La Nueva Europa», que estaba destinada, no sólo a la propaganda revolucionaria de Checoeslovaquia, sino a la justificación filosófica de los fines bélicos de los Aliados. Masaryk mostraba a Austria-Hungría como una negación medioeval de las ideas modernas sobre el Estado y sobre las nacionalidades».

En diciembre de 1914 Masaryk salió de Austria para llevar a cabo su obra de redención de la nacionalidad checa. Tomó la ciudad de Ginebra como base de operaciones, haciendo frecuentes viajes a Francia, Inglaterra, Holanda e Italia; pero sus actividades políticas llegaron a adquirir carácter revolucionario tan marcado que las autoridades juzgaron incompatible su estancia en Ginebre con el mantenimiento de la neutralidad suiza. Entonces pasó a Inglaterra, en donde fué acogido con entusiasmo. Pronto se le unieron el doctor Eduardo Benes, profesor de la Universidad de Praga, y el doctor Milano Stefanik, que se había expatriado desde mucho antes de la guerra y que había adquirido gran prestigio en Francia como hombre de ciencia. Los tres se fijaron en París y constituyeron el Consejo Nacional Checoeslovaco, que más tarde hubo de ser reconocido por los Aliados como el Gobierno **de facto** de Checoeslovaquia. Una de sus medidas más acertadas fué la formación de legiones checoeslovacas en Rusia, Francia e Italia. en 1916, Briand, que era Presidente del Consejo de Ministros, aseguró oficialmente a Masaryk las simpatías de Francia por la nación checoeslovaca.

Obteniendo el apoyo de los Aliados de la Europa occidental, Masaryk se fué a Rusia, en donde se organizaban las mayores legiones checoeslovacas con los prisioneros hechos por los rusos a las ejércitos austro-húngaros. Allí le sorprendieron las revoluciones de Kerensky y de Lenin y el tratado de Brest-Litowsk, firmado por los bolshevikis. Masaryk proclamó la independencia del ejército checoeslovaco y tomando el camino que después habían de seguir sus soldados, atravesó Siberia por el ferrocarril transiberiano. Pasó por el Japón, traspasó el Pacífico y al fin llegó a Chicago en mayo de 1918. Pocos días después Lansing le expresaba oficialmente las simpatías de los Estados Unidos por la independencia de Checoeslovaquia y de Yugoeslavia, lo que era algo más explícito que lo consignado en los 14 puntos del Presidente Wilson, que sólo expresaban los derechos de las nacionalidades sometidas a Austria-Hungría a un desarrollo autónomo.

La obra revolucionaria de Masaryk culminó en la declaración hecha en Washington el 18 de octubre de 1918, proclamando la independencia de Checoeslovaquia. Fué la contestación de Masaryk a las proposiciones de paz hechas por Austria-Hungría pocos días antes, el 7 de octubre. La contestación del Presidente Wilson al conde Andrassy, Ministro de Negocios Extranjeros de Austria-Hungría, estaba de acuerdo con la actitud de Masaryk y ponía la suerte de la doble monarquía en manos de checoeslovacos y de yugoeslavos. Después, los sucesos se precipitaron. Sobrevinieron el armisticio y las revoluciones que echaron abajo los imperios de los Hohenzollern y de los Habsburgos. El 21 de diciembre de 1918, Masaryk entraba triunfante en Praga, aclamado hasta el frenesí por sus conciudadanos. Pocos días después de la Asamblea Nacional checoeslovaca lo llevaba a la Presidencia de la República, que ha ocupado desde entonces y que continuará ocupando hasta su muerte. En los catorce años transcurridos de 1918 a 1932, Masaryk ha consolidado la República que fundó con su inteligencia, su actividad, su constancia y su virtud.

La personalidad de Masaryk se ha mantenido siempre por encima de las diferencias y disensiones de los partidos políticos. Checoeslovaquia lo ama y lo admira. A pesar de algunas censuras que se le han dirigido por el apoyo que ha dispensado siempre al doctor Eduardo Benes, su teniente y su mejor discípulo, y a pesar de la propaganda que han hecho en contra suya los grupos fascistas, el anciano Presidente es para su pueblo el Padre de la Patria y para el mundo entero una de las figuras más grandes de la Historia contemporánea.

TRASPASO DE UNA FINCA A LA «CUBAN LAND»

MANICARAGUA, julio 4. DIARIO Habana. (Por Telégrafo).

Mediante negociación de venta, el señor Ramón González, de Matagua traspasó su finca Mabujina a la «Cuban Land» con cien quintales de tabaco a seis pesos la partida principal y a dos pesos las capaduras.

Corresponsal.

CERRO SUS PUERTAS EL ESTABLECIMIENTO «LA ALEMANA»

CENTRAL VIOLETA, julio 4. DIARIO, Habana. (Por Telégrafo)

Con motivo de la crítica situación económica, se ha visto obligada a cerrar sus puertas el establecimiento «La Alemana», propiedad del señor Antonio Dascal, que desde hace varios años estaba establecida en el pueblo de Georgina.

Corresponsal.

Información Católica

Varios cultos que se anuncian para mañana en diversas iglesias

EN LA IGLESIA DEL CRISTO

Los cultos de la Novena especial de Santa Rita de Casia, en preparación a la fiesta de Nuestra Señora del Carmen.

El horario es el siguiente:

Por la mañana a las ocho y a las nueve.

Por la tarde a las cinco y media.

Por la noche a las ocho y media.

Predicará el Párroco R. P. Fray Jesús Fernández, O. S. A.

EN SAN NICOLAS DE BARI

Celebra la Archicofradía del Perpetuo Socorro de la Parroquia de San Nicolás de Bari, la función mensual con Misa cantada de Comunión, plática, procesión y junta.

EN LA IGLESIA DEL CERRO

El Jubileo Circular en la Iglesia parroquial del Cerro.

La Misa del Sacramento a las 8 de la mañana.

La Reserva a las 5 p. m.

EN LOS DEMAS TEMPLOS

Las Misas rezadas y cantadas de costumbre.

FIESTA A NUESTRA SEÑORA DE LA CARIDAD EN LA MERCED

El viernes 8 del actual la Asociación de Nuestra Señora de la Caridad, de la Iglesia de la Merced, celebra los siguientes cultos:

A las ocho de la mañana: Misa de Comunión general. A las nueve: Misa solemne, plática y piadoso ejercicio.

EN LA IGLESIA DE MARIA AUXILIADORA

Se advierte a los fieles que la Misa de siete y media será desde hoy hasta septiembre, a las siete, en la Iglesia de María Auxiliadora de Compostela y Teniente Rey.

EL DISPENSARIO NTRA. SEÑORA DE LA CARIDAD

Ha recibido ayuda efectiva del Arzobispado. Cincuenta niños se han inscripto ya en la cocina

El Dispensario Nuestra Señora de la Caridad del Arzobispado, que preside el Excmo. e Ilmo. señor Arzobispo en estos momentos de angustias que atraviesa esta ciudad ante el conflicto de que cinco mil niños pobres quedaron al terminar el curso, sin almorzar, no pudo mostrarse indiferente y ha acogido cincuenta niños, a quienes se ha inscripto en la Cocina Económica que hace más de dos años sostiene el Arzobispado, para darles diariamente el almuerzo. ¿No podía ser, por menos, dado los nobles sentimientos caritativos que animan al prelado de la Archicofradía?

Este Dispensario Nuestra Señora de la Caridad es una de las instituciones benéficas más antiguas de la Habana. Fué fundado en 1896 en días de triste recordación para la patria y desde esta lejana fecha no ha cesado de socorrer a los pobres, a quienes mensualmente se les hace un reparto de víveres y el servicio médico y medicinas, todo completamente gratis, a más de las cien personas que comen diariamente.

Y como la santa virtud de la caridad es ilimitada, no se reduce sólo esta institución al socorro material, sino que atiende a su perfeccionamiento moral, procurando que lleven una vida honrada y decente y que no mueran sin recibir los Santos Sacramentos.

Reciba nuestra felicitación el señor Arzobispo de la Habana y los Padres que con él cooperan en esta obra de caridad y amor.

LOS MIERCOLES A SANTA RITA DE CASIA EN LA PARROQUIA DEL CRISTO

Se ha celebrado el Séptimo Miércoles del Novenario especial de Santa Rita de Casia en la preparación a la fiesta patronal de la Virgen del Carmen.

Se aplicó este miércoles, festividad de San Pedro y San Pablo, en conmemoración del día del Papa.

Por la mañana, a las 8 y 9, respectivamente, hubo misa, plática y ejercicio de la novena.

La plática versó sobre la perpetuidad del Papado.

Se anotaron muchas comuniones.

A las 5 y cuarto y 8 y media p. m., tuvieron lugar los siguientes cultos:

Rosario de Santa Rita, sermón por el reverendo padre fray Jesús Fernández, ejercicio de la novena, bendición con el Santísimo y veneración de la reliquia de Santa Rita.

El sermón versó sobre la perenne vitalidad de la Iglesia Católica y perpetuidad del Papado.

Por medio de estadísticas comprueba que entre las religiones cristianas, es la mayor y más compacta, pues ni las griegas ni las protestantes, le superan en adeptos ni unidad de doctrina, a pesar de que se la persigue sin cesar hace 20 siglos. Y, aún es de notar que avanza constantemente en los países protestantes, amenazando con desplazarla por completo.

Sigue creciendo de un siglo para el otro, siendo en cada uno, mayor el número de católicos, que su antecesor.

Exhorta a orar por el Sumo Pontífice, el Papa, Vicario de Cristo en la tierra.

Asistió gran concurso de fieles.

Por la tarde cantó la Plegaria de Cervantes y O Salutaris de Bordese, la señora Alice Dana de Pino.

Por la noche, el Ave María de Luzzi, la señorita María Antonia Echevarría.

Les acompañó la bella organista señorita Criselda López.

El miércoles 6 de julio se celebra el Octavo Miércoles de este novenario especial.

Cultos a Sta. Teresita del Niño Jesús en la parroquia del Carmen

La Cofradía de Santa Teresita del Niño Jesús, celebró el 2 del actual a las 7 y media de la mañana, Misa de comunión general. A las 9 a. m. Misa cantada por el R. P. Frany Eugenio de San José C. D.

El coro de la Cofradía, bajo la dirección del maestro Ponsoda, interpretó la misa a tres voces de Haller.

Ave María de Rodoreda y después de la misa, el Himno a Santa Teresita de Angelote.

Predicó después de la misa, el Director de la Cofradía R. P. Fray José Vicente de Santa Teresa, C. D. quien presentó a Santa Teresita, como modelo de amor a la Sangre Redentora de Nuestro Señor Jesucristo, cuya festividad había celebrado Nuestra Santa Madre la Iglesia el día anterior.

Habla el Padre José Vicente del culto que todos los pueblos han tributado en todo tiempo a la sangre vertida por sus héroes.

Cuando se quiere encomiar a uno, en una obra en la cual ha llevado a cabo grandes heroicidades, se compendia en una frase: «Ha vertido su sangre».

La Sangre ha sido siempre signo de redención y la prueba más grande de amor que se puede dar, por eso nadie tan amorosamente ha amado al hombre como Dios, que ha muerto por salvar al hombre vertiendo de él su Sangre divina.

Nuestra redención es obra de infinito amor, y por eso debemos de amar, esa preciosísima Sangre, que diviniza a las almas, según el amor con que reciben sobre su corazón esta Sangre Redentora.

Santa Teresita, se elevó a grandiosa santidad, luego tuvo que amarla de un modo extraordinario.

Pide al Señor por intercesión de Santa Teresita, que la Sangre Redentora de Nuestro Señor Jesucristo sea para el mundo signo de bendición y eterna salvación, y no de maldición y eterna condenación.

Después de la sagrada predicación dirigió el ejercicio mensual en honor de Santa Teresita.

Siguió la procesión con la imagen de Santa Teresita por las naves del templo, cantándose el Himno de Angelote por el pueblo y coro.

Se concluyó con la veneración de la Reliquia de Santa Teresita.

Nena Calles, la piadosa Camarera de Santa Teresita del Niño Jesús, obsequió a sus numerosos devotos, con novenas de la Santita.

UN LIBRO DE INTERES PARA LOS DUENOS DE CINE

TECNICA CINEMATOGRAFICA MODERNA

por el Ing. M. F. ALVAR

Una obra importantísima, en la que se estudian detalladamente la forma de instalar, manejar y reparar toda clase de aparatos cinematográficos modernos, ya sean de «VITAPHONE» o «MOVIETONE». Trata ampliamente de los problemas de acústica y modo de resolverlos, de la toma de las vistas, las cámaras, los lentes para éstas y los de proyecciones, instalación de estudios revelado, impresión y distribución de películas, detallando no sólo los principios en que se basan, sino la parte práctica, e ilustrando cada explicación con dibujos y fotografías.

Precio del ejemplar en 4o con 550 páginas, tela ($6.00) $4.50

ULTIMA OBRA DE GUIDO DA VERONA

Guido da Verona, el autor de moda, acaba de publicar su última novela, titulada «LA CANCION DE SIEMPRE Y DE NUNCA» que ha sido un éxito clamoroso por su trama interesante, sus situaciones, y por la elegancia de su estilo. La casa editora ha emprendido la publicación de la obra, con el fin de proporcionar a los lectores de habla española la oportunidad de conocer el éxito editorial más resonante del año.

Precio del ejemplar, a la rústica ($1.00) $0.75

ULTIMA NOVELA DE ALBERTO INSUA

HA LLEGADO EL DIA

El más leído de los novelistas contemporáneos que escriben en español, es sin duda ALBERTO INSUA. Esta su nueva novela es de ambiente moderno, entrelazando en la trama, con la maestría y amenidad que el sabe hacerlo, un problema amoroso, con el ambiente político de la España de hoy. Amor, celos, religión, República, son palabras evocadoras de emociones sanas y agradables, que el lector saboreará con verdadero gusto.

Precio de. ejemplar en 8o. a la rústica ($1.20) $0.90

LA CURACION POR EL ESPIRITU

por STEFAN ZWEIG

En esta obra, de fama mundial, apesar del corto tiempo que hace que se publicó, se exponen, con un alto sentido lírico y psicológico, las profundidades de la vida y de las enseñanzas de los tres grandes maestros de la curación por el espíritu ANTONIO MESMER, MARY BAKER y EDDY SIGMUND FREUD, y su aplicación práctica a los problemas contemporáneos, por el uso del Magnetismo la Sugestión y el Psicoanálisis.

Precio del ejemplar en 4o. encuadernado en tela ($4.00) $3.00.

NUEVO LIBRO DE ETIQUETA

por LILLIAN EICHLER

La más moderna de las obras sobre ETIQUETA Y DISTINCION SOCIAL y la más completa, puesto que contiene adaptación de las novísimas normas NORTEAMERICANAS según la obra «The new book of etiquette» que es el Código seguido entre la **high life** de los Estados Unidos. La disposición de las materias permite conocer en un momento las condiciones esenciales de una situación social dada. Contiene también 8 ilustraciones.

Precio del ejemplar en 4o. encuadernado en tela ($2.00) $1.50

LA REFORMA AGRARIA EN EUROPA Y EL PROYECTO ESPAÑOL

por MARIANO GRANADOS

Estudio del problema agrario del mundo, especialmente en Europa y consideraciones jurídicas y sociológicas a la vez que políticas del Proyecto español, que se está debatiendo en las Cortes examinando los métodos que se han seguido y los resultados obtenidos en cada caso.

Precio del ejemplar en 8o. a la rústica ($0.30) $0.25

LA MODERNA POESIA

Obispo 135. Apartado 605. Teléfono A-1171, Habana.

CERVANTES

Galiano 62. Apartado 1115. Teléfono A-4958, Habana.

WARD LINE

Los célebres vapores turboeléctricos "MORRO CASTLE" "ORIENTE"

Los vapores populares "ORIZABA" "SIBONEY"

¡Los vapores más veloces, mejores y más lujosos que hacen el servicio de pasajeros durante todo el año! Los bajos precios de pasaje comprenden camarote de primera clase y todas las comidas. Los viajes marítimos en su forma más encantadora — económica, veloz y cómoda.

a NUEVA YORK
$75 DE IDA $110 IDA y VUELTA
Dos salidas cada semana, los Miércoles y Sábados

a la CIUDAD DE MEXICO
$65 DE IDA $115 IDA y VUELTA
a PROGRESO $50, ida, $95 ida y vuelta
a VERACRUZ $55, ida, $105 ida y vuelta
Salidas todos los Sábados.

Para más informes, para reservar pasaje o comprar billetes dirigirse a la Oficina de Pasajeros y Boletos de la Línea Ward

EDIFICIO CENTRO ASTURIANO (Esquina de la Calle Obispo y Parque Central)
Teléfonos: A-6154 y M-7776

UNITED FRUIT COMPANY

LA GRAN FLOTA BLANCA — SERVICIO DE VAPORES

Vapor	Sale de	Fecha		Llega a	Fecha		Precios de Pasaje entre
PASTORES . . .	NEW YORK	Julio	7	HABANA	Julio	11	Habana y New york. . . . . $ 75.00
CALAMARES . .	HABANA	„	7	NEW YORK	„	11	Ida y vuelta. . 110.00
ATENAS	NEW ORLEANS	„	2	HABANA	„	4	Entre Habana y
HEREDIA . . .	NEW ORLEANS	„	6	HABANA	„	8	New Orleans. 45.00
CARTAGO . . .	HABANA	„	9	NEW ORLEANS	„	11	Ida y Vuelta. . 75.00

Salidas regulares de la Habana a Jamaica, Cristóbal, Costa Rica y Panamá, conectando con todos los puertos Occidentales y Orientales de Centro y Sud América.
TODAS LAS SALIDAS SUJETAS A CAMBIO SIN PREVIO AVISO
Oficina General: Muelle de Sta. Clara. Telf. M 6975. Oficina de Pasajes: Prado No. 110-A. Telf. M-8268.

LLOYD NORTE ALEMAN

Vaya a MEXICO por el buque motor

"RIO PANUCO"

Julio 8, con escalas en Veracruz y Tampico

Informes:

A. C. FABRICIUS & Co. S. en C.

AGENTES GENERALES

Pasajes Cámara: OBISPO 28 A-3455 — Fletes: OFICIOS 18 M-8082 M-3951 — Pasajes Tercera: ACOSTA 4 M-8066

LLOYD NORTE ALEMAN

Compañía Trasatlántica Española

SERVICIOS DE PASAJE Y CARGA

CONFORT—RAPIDEZ—SEGURIDAD

El trasatlántico,

"CRISTOBAL COLON"

Saldrá para VIGO, CORUÑA, GIJON, SANTANDER, BILBAO, CADIZ Y BARCELONA (Vía New York) el día 15 de JULIO

Próxima salida para el Cantábrico: "HABANA" 15 de Agosto.

PARA VERACRUZ: 48 horas de viaje,

"CRISTOBAL COLON"

6 DE JULIO

Próxima salida: Vapor "HABANA", 8 Agosto.

AGENTES GENERALES:

GARCIA & DIAZ LTDA.

PALACIO DE LA LONJA — TELEFONOS M-6911 Y M-6912

Dirección telegráfica: AMGARDIAZ.

LA VIA DE LOS QUE SABEN VIAJAR

Compagnie Generale Transatlántique

Linea Francesa FRENCH LINE

Vapores Correos

PROXIMAS SALIDAS

PARA CORUÑA, GIJON, SANTANDER Y SAINT NAZAIRE:
«Mexique» 11 julio (a las 4 de la tarde). El embarque de tercera clase, se efectuará de 1 a 3 de la tarde
«Mexique» . . . . . 15 Sepb.
«Mexique» . . . . . 3 Novb

PARA GALVESTON Y VERACRUZ:
«Méxique» . . . . . 3 Sept.
«Méxique» . . . . . 22 Oct.
«Méxique» . . . . . 8 Dic.
Linea de NEW YORK al HAVRE y PLYMOUTH

Línea de NEW YORK al HAVRE y PLYMOUTH

En esta Agencia se expiden pasajes para esta línea por los lujosos y rápidos trasatlánticos franceses: «Ile de France», «Paris», «Champlain», «Lafayette», «De Grasse», etc.

Para más informes dirigirse a

ERNEST GAYE

O-Reilly 9. — Apartado 1090. — Teléfono A-1476. — Habana.

LA FAVORITA DE LOS ALTOS CIRCULOS SOCIALES

Compañía del Pacífico

MALA REAL INGLESA
(THE PACIFIC STEAM NAVIGATION COMPANY)
VAPORES CORREOS INGLESES

A España
Francia
e Inglaterra

Por el magnífico trasatlántico de 25 mil toneladas.

"ORCOMA"

SALDRA DE LA HABANA EL

9 de JULIO

PARA

Vigo, Coruña, Gijón, Santander, Pellice y Liverpool

¿Sabe Ud. Lo Que Son Estos Vapores? Su servicio y precios inmejorables en todas las categorías.

Primera Segunda y Tercera Clase

Para informes generales reservaciones, fletes, etc.
AGENTES GENERALES,
DUSSAQ Co. Lt.
PALACIO DEL CENTRO ASTURIANO
Teléfono: A-6540— Habana.

REPUBLICA DE CUBA

SECRETARIA DE OBRAS PUBLICAS
Jefatura de la Ciudad de la Habana
Negociado de Acueducto y Alcantarillado
DEPARTAMENTO DE RECAUDACION POR SERVICIO DE AGUA
ADMINISTRACION

AVISO

PLUMAS DE AGUA Y METROS CONTADORES

HABANA Y VEDADO

SEGUNDO TRIMESTRE DE 1932

SE HACE SABER a los señores contribuyentes por el concepto expresado, que pueden satisfacer sus respectivas cuotas, sin recargo alguno, en las Oficinas Recaudadoras del Acueducto en esta Secretaría, situadas en la calle de CUBA, frente a la de SANTA CLARA, todos los días hábiles, desde el ONCE del mes actual hasta el DIEZ de AGOSTO próximo, ambos inclusive, durante las horas comprendidas de OCHO a ONCE de la mañana, exceptuando los SABADOS que solo se recaudará de OCHO a DIEZ de la mañana.

En este plazo podrán abonarse igualmente sin recargo, los recibos adicionales de trimestres anteriores, por altas o por rectificación de canon, que no hayan estado antes al cobro.

Los recibos de casas de LA HABANA se pagarán en la Taquilla del COLECTOR NUMERO 1, las de la A. y B., en la taquilla del COLECTOR NUMERO 2; las de la C. a la F., en la Taquilla del COLECTOR NUMERO 3; las de la G. a la M. en la Taquilla del COLECTOR NUMERO 4; las de la N. a la R., en la Taquilla del COLECTOR NUMERO 5; las de la S. a la Z., y los recibos de casas del Vedado y METROS CONTADORES se pagarán en la Taquilla del COLECTOR NUMERO 6.

En este trimestre se continuará el cobro de la cuota adicional de CINCUENTA Y VEINTICINCO centavos a los recibos de $10.00 y $5.00, respectivamente, por SERVICIO DE REPRESION DE DESPERDICIOS DE AGUA, de acuerdo con la Resolución de esta Secretaría de fecha 23 de Septiembre de 1927.

Para efectuar sus pagos deberán los contribuyentes presentar el último recibo satisfecho; y finalmente, se previene que el que no pagare su cuota dentro del plazo señalado, incurrirá en el recargo del 10 por ciento y se le seguirá el cobro por la vía de apremio.

Habana, Julio 1o. de 1932.

Octavio Masses Valera,
Director General.

Narciso Onetti,
Secretario de Obras Públicas

SINTONICE LA ESTACION CMW
El DIARIO Hablado
Se trasmite todos los días
A las 7.30 a. m., 1 p. m. y 6 p. m.

LA MAYOR
35 EDIFICIOS
700 EMPLEADOS
SARRÁ
DROGUERIA
ABIERTA TODOS LOS DIAS Y TODA LA NOCHE LOS MARTES
A-8026 A-3641

FARMACIA
DROGUERIA DE "JOHNSON"
DE TURNO LOS LUNES
Obispo Nº 30 TELEFONO-A-2129.

Farmacias de Turno

MARTES

HABANA

Rafael M. de Labra y Barcelona . . . M-4517	M-3510
San José 122 esq. a Padre Varela	U-2507
Luz entre Oficios e Inquisidor	M-5044
Gral. Aguirre y Aramburo	U-1616
Ave. Menocal 118	U-7065
Hpca. del Brasil No. 41	A-8026
Tejadillo No. 28	M-5272
Rafael Ma. de Labra 180	M-5353
Gral. Aguirre No. 1 . .	M-4236
Gral. Manuel Suárez 108	U-6748
Estrada Palma y Colón M-4640	A-4046
Enrique Villuendas y Oquendo	U-6341
Ave. Menocal y Enrique Villuendas	U-7070
M. Gómez 334 entre R. y S. Joaquín . M-4128	M-2607
Salud y Gervasio	M-5410
Zenea No. 59	M-4170
Ruiz de Luzuriaga 129.	M-5249
Compostela No. 163 . .	M-8821
Ave. de la Independencia y Oquendo	U-6330
Ave. Simón Bolívar y Manrique . . . M-5229	M-1299
Ave. de la República No. 203 . . . M-4266	A-7578
Corrales y Cienfuegos .	M-4819
Manrique No. 7	M-1616
M. Gómez 172, entre Carmen y Rastro . .	M-5592
Príncipe No. 19	U-7097
San Nicolás y Rayo . .	A-8133
Ave. Menocal No. 53, esquina a Estrella . .	U-4000

VEDADO

Calle 17 No. 58 entre J e I	F-6092
Zapata y B	F-6007
Calzada y 10	F-5262
Calle 17 No. 453 entre 8 y 10	F-6193
Calle 23 No. 351 entre 2 y 4	F-6127

VIBORA

Tejar y 16, Rto. Lawton	X-2318
10 de Octubre 600 . . .	I-7581
San Francisco y Lawton	X-2326
10 de Octubre 444 esquina a Chaple I-7829	I-7700
Santa Catalina y Luz Caballero	I-7474
Carretera de Managua y Valiente	I-5342
Gertrudis y Tercera . .	X-2777

JESUS DEL MONTE Y SANTOS SUAREZ

10 de Octubre y Santa Emilia I-4473	I-7565
San Leonardo y Flores	I-7466
10 de Octubre No. 231 .	X-2247

LUYANO

Herrera No. 50	I-7777
Calle 11 y Rafael de Cárdenas	X-2525

CERRO

Churruca No. 16 . . .	I-7440
C. del Cerro 599 esq. a Patria A-6136	M-5136

NOTA. — Este grupo deberá prestar el servicio público todo el día y la noche de los Domingos, Fiesta y Duelo Nacional siguientes: Enero 17; Febrero 28; Abril 10; Mayo 22; Julio 3; Agosto 14; Septiembre 25; Noviembre 6; Diciembre 18.

M.E.C.D. 2016

Max Baer le ganó por decisión a Levinsky en 20 rounds

DESDE EL BULL PEN

—Otra vez Buzz Arlett.
—Un rabo a Burt Shotton.
—Gabby Street asegurado.

Por GALI

Buzz Arlett, que aterrizó en Baltimore, procedente de la Liga del Pacífico, vía Filadelfia, ha repetido otra vez una de las hazañas beseboleras más notables que se recuerden en el gran pasatiempo, y que se consideraba una cosa difícil de igualar. Jugando contra el Buffalo, en uno de los dobles headers ofrecidos ayer por la Liga Internacional en conmemoración al 4 de julio, el gran outfielder disparó cuatro jonrones, para igualar una marca que había impuesto hace escasamente cinco semanas.

Con estos cuatro jonrones, Arlett le da una verdadera galleta sin manos a Burt Shotton, manager de los Phillies, que se desprendió el año pasado de sus servicios, creyéndole una nulidad, en un cambio de jugadores que hizo con el Baltimore. Burt envió a Arlett al Baltimore y recibió al outfielder Bill Scarrit, que no ha podido aparecer todavía en el line up del team.

Desde que se efectuó esta transacción, algunos cronistas americanos, y este comentarista también, han quemado múltiples cartuchos, asegurando que Shotton ejecutó una operación poco feliz en ese trato. Joe Vila, Sil Mercer, Bill Slocum, Frederick Lieb, Monitor y otros más se han referido al asunto en distintas ocasiones y siempre han llegado a la conclusión de que Arlett fue víctima de una gran injusticia.

La excusa que se dió para explicar su salida del Big Show fué su pobre fielding. Y quizá sí en eso tuvieron razón, porque el pobre Buzz era pésimo fildeando y generalmente batazos de una y dos esquinas se convertían en triples y jonrones, pero, todo parece indicar que Shotton no quiso correr el riesgo de retenerle en el team para corregirle el defecto, porque las noticias que tenemos de Baltimore son de que su trabajo defensivo ha mejorado un 75 por ciento.

El que Shotton se haya desprendido de sus servicios es hasta cierto punto perdonable, habida cuenta de que el Filadelfia no estaba necesitado de buenos bateadores cuando se indicó su traslado a la Liga Internacional, pero lo que siempre me ha chocado es que el Chicago Cubs, los Gigantes y el San Luis lo hayan dejado escapar sin reclamarlo.

No creen ustedes que los Cubs estarían francos en primer lugar si contasen con su ayuda? Seguro que sí, y quizá si estuviesen colocados en tan confortante posición como los Yankees.

Chicago ha venido trabajando hasta ahora sin la ayuda de buenos hitters y es evidente que Arlett hubiese desempeñado un role muy interesante en las acometidas del team. Buzz es un hitter natural, y sus batazos representarían muchas carreras a los Oseznos.

El año pasado Arlett terminó tercero empujando carreras en la Liga Nacional, y sostuvo un average de .336 durante todo el año. Su salida del Big Show se nos antoja uno de esos misterios raros que suelen darse en las Mayores cada cuatro o cinco años.

Los Yankees perdieron ayer un doble header a manos de los Senadores, reduciendo su ventaja en la Liga Americana a siete juegos completos. Vernon Gómez, el as del team, fué vencido por Monte Weaver y Fred Firpo Marberry en un gran duelo de pitchers, perdiendo así su interesante cadena de victorias. Es de sentirse la derrota experimentada por el sensacional Lefty, porque los Yankees batearon lo suficiente para ganar, pero tuvieron la mala suerte de no poder ligar sus hits a la hora oportuna. Además, las carreras que decidieron se las hicieron por errores. La del séptimo cristalizó cuando Reynolds le tumbó la bola a Dickey, después de un run-down entre tercera y home, y la del octavo se debió a una mofa de Red Chapman sobre un batazo de Harris que los anotadores consideraron tubey.

A pesar de esta derrota, sin embargo, los Yankees se mantienen en admirable posición y siguen apareciendo favoritos de los apostadores 7 a 10, para ganar el campeonato antes del 10 de septiembre.

Decidido a poner término a los rumores circulantes de su posible separación del team, con el nombramiento de Ray Blades como sustituto, Sam Breadon, presidente de los Cardenales de San Luis, han contratado al manager Gabby Street por una temporada más. Con esta acción Breadon ha querido brindar tranquilidad de espíritu al viejo ex-Sargento, que no parecía estar dirigiendo en la misma forma de 1930 y 1931 desde que empezó a decirse que sería despedido al terminarse la temporada de este año.

«Street es un manager excelente y no hay razón para pensar en sustituirle»—ha dicho Breadon. «Los Cardenales no hemos trabajado todavía como esperábamos, pero la novena está progresando lentamente, y ayudados por el continuo cachumbambé que hay en la Liga Nacional, estaremos en el primer lugar antes del primero de Agosto.»

Enterado de la confirmación de Street como manager del San Luis Burleigh Grimes ha dicho:

«Me alegra que Gabby haya sido firmado para 1933. Es un manager excelente y creo que los Cardenales se lo deben todo. Sus palabras ayudan a cualquier player. A mí, al menos, me entusiasmaron lo suficiente para pitchear y ganar dos juegos a los Atléticos en la última serie mundial. Y sabe tratar a los jugadores. Me alegro de que haya sido retenido.»

Todos los players del San Luis han demostrado también viva alegría por el anuncio hecho por Breadon. Y cabe preguntar: responderá Gabby debidamente ganando un tercer championship consecutivo?

VENCE EL DENTAL CONQUISTANDO SU SEPTIMO TRIUNFO

Las bejucaleñas hicieron gran resistencia. Derrotado el team telefónico por el Pepe Antonio

(Por M. F. de la Reguera)

Llevando por guía el juego estelar y elegante de la bella Nena Saavedra pudo el Círculo Dental obtener su séptimo triunfo consecutivo de la temporada basketbolística que hace a su vez el primero de la serie final; pero antes de arribar a este nuevo éxito tuvo que luchar de manera tesonera, justo es consignarlo, venciendo múltiples obstáculos que pusieron en su camino este prometedor equipo que representa con honra al Liceo de Bejucal en la espléndida justa de las femeninas.

Desde un principio las bejucaleñas dieron que hacer. Así vemos como en todos los «quartes» la diferencia fué bien poca y estamos completamente convencidos de que si aquel equipo no se hubiera destacado en los últimos instantes a buscar del juego personal tirando desde todos los ángulos del «piso» a estas horas es muy posible que las lindas niñas del popular Enrique Finlay estarían serenándose del gran susto recibido. Muchas oportunidades, repetimos, fueron desaprovechadas por un error de táctica o por inspiración poco feliz de la dirigente del team. Marta López, la interesante y muy efectiva «running guard» del Círculo, desplegó su gran juego acostumbrado. Fué la más sobresaliente en la defensa impidiendo su guarding hermético algunos deslices de su team. Nuna Mejer volvió a brillar. La reposada player supo sacar magnífico partido a su estatura encestando algunos goals precisos que acabaron de darle color definitivo al partido. Lila González y Carmen García estuvieron a gran altura siempre y muy especialmente la primera.

En el primer turno se ofreció un juego de exhibición entre los equipos del Teléfonos y Pepe Antonio y ante el asombro de las mismas telefonistas triunfó la representación de Guanabacoa por un buen margen de seis puntos confirmándose con esto nuestra impresión de las discípulas de Cardoso, muy prometedoras en el sector.

BEJUCAL

	Fig.	Fog.	Fc.
Lila González	2	3	0
María González	0	0	1
Carmen García	2	0	0
Caridad García	1	0	0
María Coloma	0	0	0
Totales	5	3	1

C. DENTAL

	Fig.	Fog.	Fc.
Nena Saavedra	4	0	2
Rosita Téllez	1	0	1
Nuna Mejer	3	0	1
Marta López	0	0	1
Emelina Pando	0	0	3
Totales	8	0	3

Resultado:
Bejucal 3x4 4x2 Total 13.
C. Dental 4x6 4x2 Total 16.
Referee: Raúl Argüelles.
Anotador B. Pichardo Jr.
Cronometrista J. Valdés Orta.
Umpire E. L. Brú.
Jugado en el floor de D. Asturias Julio 4 de 1932.

En un encuentro tedioso y en el que los púgiles hicieron de todo menos boxear con ciencia, ganó Baer

La pelea resultó un fracaso en toda la línea, pues sólo 8.000 aficionados asistieron y la recaudación fué de $25.000. Los dos hicieron de todo en el ring, menos tirarse de las orejas

RENO, Nevada, Julio 4.—(US.)—Max Baer, de California, superó a King Levisky de Chicago en un tediosa y lenta pelea a 20 rounds, aquí esta noche.

George Blake fué el tercer hombre el ring. Los pesos fueron Levinsky 196 tres cuartos y Max Baer 202 y tres cuartos.

Fué una pelea donde la ciencia se lanzó al aire y los dos peleadores se empujaron, fueron al clinch y agarraron, haciendo prácticamente de todo, menos tirarse de las orejas.

Levinsky comenzó forzando la pelea pero cuando Baer lanzó su derecha y desembarcó fuerte, retrocedió. En el cuarto round Levinsky se vió reprendido por pegar bajo, pero Baer no protestó. Ambos se pegaron duro mientras estaban en los clinches.

En el séptimo Baer pegó bajo una izquierda y siguió con otro golpe igual. Blake le regañó, pero Levinsky, sin prestar atención a los golpes bajos siguió cargando contra su contrario y conectó con una de sus salvajes derechas a la quijada de Baer. Baer respondió con un hook izquierdo.

En el noveno round Levinsky parecía cansarse y Baer llevó la pelea en lo adelante mientras Levinsky se agarraba. En el décimo Baer mantuvo su ventaja. El King estaba recibiendo aquí fuerte castigo, pero continuaron sus ataques, hasta que los brazos se le fueron debilitando.

El onceno fué de Baer por una milla. Levinsky estaba cansado y casi indefenso, pero se agarraba desesperadamente y Baer se contentó con pegar en los hombros de Levinsky, en el perpetuo clinch que marcó este round.

En el duodécimo Levinsky pareció volver a la vida y le pegó a Baer fuertes derechas a un lado de la cabeza. Baer ahora sangraba de la oreja derecha y de la nariz. Baer, después de un clich, pegó otro golpe bajo y el intercambio de golpes al final del round, mantuvo a la concurrencia rugiendo.

Un trabajo inteligente en la esquina de Baer detuvo la salida de la sangre y el décimo tercero episodio encontró al californiado fresco y pegando con las dos manos al cuerpo de King.

Desde ese momento, la pelea fue toda de Baer y es difícil comprender como Levinsky pudo mantenerse en pie bajo la lluvia de golpes poderosos que le lanzaba su contrario.

La pelea fué un fracaso financiero, recaudándose poco más de $25.000.

Desde el punto de vista artístico tampoco fué un buen éxito, pues aún cuando empezó de manera espectacular, acabó en forma de lucha, después del décimo round.

Aproximadamente unos 8,000 espectadores se congregaron en el «bowl» de madera nombrado como un gran peleador, Jack Dempsey.

RETUVO SU TITULO DE CAMPEON THIL

LONDRES, julio 4, (US.)—Marcel Thil, de Francia, poseedor del título mundial de peso welter, ganó la decisión sobre Len Harvey, de Inglaterra, excampeón europeo, en su bout a 10 rounds efectuado aquí esta noche.

CLARK GRIFFITH MOLESTO CON LA ACTITUD DE DIC

Pide al Presidente de la Liga que imponga fuerte multa y suspensión a Bill

WASHINGTON, julio 4, (US.)—El catcher Bill Dickey, de los Yankees del New York casi rompió una pelota de base ball y sin «casi» fracturó la quijada de Carl Reynolds, de los Senadores, esta tarde, con un terrible derechazo lanzado cerca del home plate.

Molesto por creer que Reynolds le había empujado cuando se lanzó sobre el home desde tercera en el séptimo inning del primer juego, Dickey se encaminó hacia el outfielder mientras éste se sacudía el polvo y le soltó uno de sus «guantazos de un millón de pesos».

A Reynolds le hicieron un examen con rayos X en el Hospital de la Universidad de Georgetown y se encontró que tiene dos fracturas en la quijada.

Después de comprobado esto, el presidente Clark Griffith, de los Senadores, envió un telegrama al presidente de la Liga, Harridge, concebido en estos términos:

«Presencié hoy el más atroz acto que un player de base ball ha perpetrado sobre otro cuando el catcher Dickey descargó un recio golpe sobre Reynolds, mientras éste miraba hacia otro lado y fracturó la quijada de Reynolds. Pido a usted imponga el máximum de multa a Dickey y que se le suspenda mientras Reynolds se vea impedido de volver al juego. También Dickey o el club N. York deberá pagar los gastos de hospital de Reynolds».

Se cree que Reynolds estará fuera de juego unas seis semanas.

El umpire Hildebrand, después del juego, dijo:

«No hubo una palabra cruzada. Dickey se lanzó sobre Reynolds y lo golpeó. Expulsé a Reynolds también porque hace falta una pareja para dar una pelea, pero no se le debe acusar».

ST. LOUIS, Julio 4.—(INS.)—Pepper Martin no podrá jugar con los Cardenales por lo menos durante un mes, a consecuencia de la fractura de un dedo, sufrida al deslizarse en home, cuando jugaba contra el Pittsburgh la semana pasada.

El doctor F. Hyland, médico del club, dijo hoy después de examinar a Martin, que no podrá volver a line up por lo menos en un mes.

MILAGROS DEPORTIVOS

Herbet Brownell, un conocido nadador, cruzando el río San Joaquín, cerca de Friant, California, se encontró con una larguísima serpiente a mitad del recorrido. La serpiente viró hacia atrás, creyendo que el nadador era un gigantesca pez marino. Cuando ambos llegaron a la orilla opuesta, Brownell se dió cuenta de que se trataba de una serpiente hembra a punto de producir 14 huevos y la mató con una roca.

Ty Cobb anotó más carreras y bateó más hits que ningún otro jugador de las Mayores a su paso por el Big Show.

Comenzará esta tarde en el Stadium de La Tropical el campeonato de base ball del Miramar Yacht Club

Cuatro novenas equilibradas romperán el fuego.—El sábado se iniciará el campeonato social.—Ganó la Policía un gran match a los militares en Columbia.—Basket hoy en Güines

(Por PEDRO GALIANA)

Para esta tarde está anunciada la inauguración del campeonato intersocios de base ball organizado por el Miramar Yacht Club en un afán de revisar su material basebolero para las futuras competencias en que ha de participar el club.

Las estrellas de Varona jugarán en el primer turno con las de S. López, y después entrarán en acción los muchachos capitaneados por Duthil con los de Soldevilla. Los cuatro teams están bastante equilibrados y pueden esperarse buenos games.

Los line ups presentarán algunas caras conocidas. Tino Argimón, uno de los más destacados torpederos que ha presentado la Universidad Nacional en sus equipos baseboleros estará en el short de uno de los «niñoz, Leo Ruisánchez y otros más aparecerán en diversos teams.

La entrada es gratis. Lo suficiente para que pueda pronosticarse un lleno completo.

EL CAMPEONATO SOCIAL

El próximo sábado comenzará el segundo campeonato organizado por la Liga Social, estando señalados para competir en el choque de apertura los teams del Miramar Yacht Club y Paramount. Se lanzará la primera pelota a las tres de la tarde, y la entrada seguirá siendo gratis para los fans.

Tanto este game, como los dos anteriores del campeonato miramarense tendrán como campo de acción el diamante de La Tropical.

GANO LA POLICIA

Otra victoria hay que apuntarle al equipo de la Policía. El pasado domingo, jugando contra los militares de Columbia, los muchachos que dirige Gerardo Ballesteros alcanzaron un fácil éxito de 4 x 1, siendo una nota característica del choque el magnífico pitching desplegado por Cruz, que dejó en dos hits a los del uniforme kaki. Garriga, que disparó dos hits, Quintela, que dió un home run y Suárez con un single de oro, fueron los liders del ataque por la «poli».

La anotación por entradas fué:

		C.	H.	E.
Policía	000 120 100	4	6	1
Columbia	000 000 010	1	2	2

BASKET EN GUINES

Para esta noche está anunciado un gran match de basket ball en el pueblo donde vió la primera luz Livio Morales, uno de los más notables guard que ha producido Cuba. Se jugará el tercer game de la serie juvenil de basket, con los quintetos del Teléfonos y Escuela Presbiteriana como contendientes. El match se iniciará a las nueve y permitirá a los güineros el apreciar un basket de altura. El Teléfonos se presentará completo, llevando al utilísimo Garín en sus filas.

HAND BALL EN EL ATLETICO

Sigue esta tarde el campeonato de hand ball en el Atlético. Las parejas de Sevilla-Pereira y Fernández-Menocal lucharán en uno de los partidos de la primera categoría y después actuarán Metzger y Rojo con Rodríguez y López. En los choques de segunda actuarán García-Prieto contra Córdova y Bejar y Robau y Pumariega contra Orozco y López.

El campeonato de segunda está bastante inclinado hacia la combinación de Orozco y López que no han perdido ningún game, pero en la primera categoría existe mucha rivalidad y nadie puede pronosticar quién se llevará el gato al agua. Sevilla-Pereira y Rodríguez-Lopez están empatados en primer lugar y ninguno de los dos parece dispuesto a ceder terreno.

NOTAS SUELTAS

El sábado 13 de agosto se ofrecerán interesantes competencias femeninas de natación en la piscina del Hotel Nacional. Vendrán nadadoras de Cienfuegos y se registrará un entry de interés... El sábado se inaugurará oficialmente el nuevo floor del Club Pepe Antonio... Un bello programa se ha combinado, apareciendo en el mismo tres grandes matches de basket con un estupendo baile al final... La guía de base ball confeccionada por el compañero Hilario Fránquiz será puesta a la venta el jueves... Es la más completa que se ha editado hasta ahora y ha de solucionar todas las dudas de los fans... Mañana daremos las bases del campeonato libre de basket ball... En la playa de Marianao están haciendo cada vez mayores reformas... Pronto estarán terminadas las canchas de hand ball y en seguida se iniciará el court de volley ball.

BUZZ ARLETT BATEO CINCO JONRONES

BALTIMORE, julio 4, (US.)—Buzz Arlett, el lento outfielder, pero recio bateador de los Orioles del Baltimore de la Liga Internacional, empató hoy un record y rompió otro, al batear cinco home runs en el double header del día de la independencia yankee.

Arlett, que anteriormente jugó con el Filadelfia de la Liga Nacional, bateó cuatro home runs en el primer encuentro para igualar por segunda vez en dos meses la hazaña realizada solamente por Bobby Lowe, del Boston Nacional, en 1894, Ed. Delahanty, del Filadelfia Nacional de 1896 y Lou Gehrig, de los Yankees, en 1932.

El dinámico cazador de flies conectó otro cuadrangular en el quinto inning del segundo match para romper el record de home runs de double headers, establecido por Averill, de los Indians, en 1930, cuando bateó tres en un primer juego y uno en el segundo.

LOS DE SIEMPRE ESTUVIERON ANOCHE EN HABANA-MADRID

Salvador y Echanique ganaron fácil a Petit-Cubota y Azpeitia, en el primero.—El gran estelar un triunfo de Vallejo y Mina, y fatalidad de Emilio y Epifanio que hicieron 16. Ganaron el último Pastrana y Cubota

Estelar de hoy: Iturrino-Gayarre vs Andrés-Mir.

Pasaron los ciclones del sábado y del domingo, ciclones de entusiasmo, de alegría y de delirio en Habana-Madrid. Y como si durante las dos funciones no hubiera pasao nada, nosotros, tan encantados y campechanos; allí todos; allí todas; allí batiendo palmas de júbilo en la espera de que la señorita de Pamplona, siempre perversa salga, sonría, canta, y trepando a su columpio de cordajes de seda inicie su vaivén por el espacio de todas las dudas, los inquietismos, las maravillas y los aciertos. Y nosotros que pasamos la vida entre estos aciertos y estos desaciertos, encantados con el vaivén, al que va amarrado nuestro corazón.

Por fin que salió la señorita; sonrió y cantó; se elevó el columpio, desplazándose para disputar el primer partido, los blancos, Salvador y Echanique, contra los azules, Petit Cubota y Azpeitia; que se tiraron bravo los escaparates y las palmatorias a los tettes en la disputa de diez tantos para un empate muy bonito en la monjita. Y más nada. Pues todo lo demás una muy lingotuda vulgaridad. Buena la racha de los blancos que triunfa fácil, y muy mediana la de los azules que completaron 22. Boletos a $2.00. Boletos de la primera quiniela, de Salvador a $6.80 y la de Salvador y de Cubota a $26.00.

Mucho esperábamos del gran estelar de la noche; pero aunque le tuvimos que esperar sentados, no le vimos nada de particular; lo pelotearon, los blancos Vallejo y Mina, contra los azules, Emilio y Epifanio. Gran empate en la una y paren ustedes de contar. Después Mina, que mejicano, sacó un machete estilo de don Porfirio, apretó los tornillos Vallejo y los dos azules no hicieron más que dos muy solemnes garrotazos, a todo y en todas partes. Por mucho que hicieron no completaron más que dieciseis tantos. Boletos a $2.60. Boletos de la segunda quiniela, de Vallejo a $2.80 y la de Vallejo y de Andrés a $18.00.

Y con tanto desacierto llegamos al partido final, cierre que salieron a pelotear, los blancos, Alí y José Mary, contra los azules, Pastrana y Cubota. Y lo pelotearon bien las dos parejas en cada una de sus tres decenas; buenos empates en la primera; buenos en la segunda; complicados y muchos en la final. El último se dió en 27. Lo ganaron los azules. Y los blancos quedaron en 28. Boletos a $3.40.

Hoy la función del martes.
Allá van todos los saletas.

DON FERNANDO

Programa Oficial para la función del 5 de julio de 1932, a las 8 y 45.

PRIMER PARTIDO a 30 tantos.—Ozquila y José Mary, Blancos, contra Guillermo y Echanique, Azules. A sacar todos del Cuadro 14½

PRIMERA QUINIELA a 6 tantos.—Salvador, José Mary, Pascau; Alí, Buendía Mayor, Azpeitia. A sacar del cuadro 14.

SEGUNDO PARTIDO a 30 tantos.—Iturrino y Gayarre, Blancos, contra Andrés y Mir, Azules. A sacar todos del Cuadro 14½

SEGUNDA QUINIELA a 6 tantos.—Mir, Gayarre, Iturrino; Andres, Sarmiento, Epifanio. A sacar del cuadro 14.

TERCER PARTIDO a 30 tantos.—Alí y Pascau, Blancos; contra Constante y Buendía Mayor, azules. y Azules del Cuadro 14. A sacar Blancos del cuadro 14½

El DIARIO Hablado
Se trasmite todos los días

M.E.C.D. 2016

Reanudarán el domingo el campeonato de base ball amateur

Balompié

Por FERNANDO DE GALARZA

MANIFESTACION DE DUELO.—JUNTA GENERAL EN EL OLIMPIA SPORTING CLUB

El acto de la conducción del cadáver del señor Manuel Sánchez Veloso, desde el Club Cultural, donde estuvo tendido, hasta el Cementerio de Colón, constituyó una gran manifestación de duelo, expresión sentida de las muchas simpatías y amistades que quisieron testimoniar en los últimos momentos el dolor producido ante una muerte tan inesperada.

A las cuatro de la tarde, se celebró el acto del sepelio, asistiendo los familiares señores Ricardo Veloso, Alberto Sánchez y José Maldonado el Presidente de Cultural S. A. doctor José López Serrano; por el Club Cultural los señores Francisco Guardía, Gregorio Martín y Celestino Gutiérrez y por la Cía. Impresora Nacional, los señores Pelayo Riera, Miguel Rosich y Guillermo Tous. La mayoría de los empleados de estas dos Empresas, gran número de socios del Club Cultural, una nutrida representación del Centro Valenciano y visiblemente emocionado, todo el cuadro de jugadores del club que tuvieron en el señor Sánchez, el más lea y querido compañero.

A hombros de los jugadores, fué llevado el féretro hasta el coche fúnebre, y todos rindieron el último tributo al que siendo un buen empleado, supo en los ratos de ocio, alcanzar el título de excelente deportista.

Descanse en paz el señor Manuel Sánchez Veloso, que su recuerdo perdurará en el club que consiguió darle vida y llevarle a las más grandes victorias, y reiteramos nuestro pésame a sus familiares y compañeros.

OLIMPIA SPORTING CLUB

El Secretario General, señor Ginés Lleonard, nos comunica que de orden de la presidencia ha citado en «Segunda Convocatoria», para mañana miércoles, a las nueve de la noche, en el local social, a Junta General de Asociados, con la misma orden del día señalada en la primera citación.

Acta Anterior; Comunicaciones; Asuntos generales y Elecciones Generales de Junta Directiva.

Nos ruega el señor Secretario recomendemos a los asociados la mayor y más puntual asistencia.

CULTURAL, CAMPEON INVICTO

CULTURAL, 0: LABRA, 0.

El Cultural, piloteado por Luque de Serrallonga, solamente logró un empate a cero goals, con el Rafael María de Labra, sumando los puntos necesarios, para clasificarse campeón de la primera categoría Serie B. Este encuentro, ha sido el único, en que se ha registrado un empate, en lo que vamos de campeonato y en el que se produjeron tan sólo dos corners, durante toda la jornada, habiéndose ejecutado uno en cada tiempo, contra el Rafael María de Labra.

No puede negarse, que el resultado de este partido, es bastante meritorio, para el Rafael María de Labra, teniendo en cuenta la diferencia que sin duda, existe entre su equipo y el del Cultural, y puede darse por satisfecho con su empate, ya que otros equipos a quienes se les tiene de más postín, no han podido lograr tan excelente resultado.

El Labra, que se disputaba la cola con el Deportivo Luyanó, con este empate obtiene un punto para sumar tres en el estado de los clubs, habiendo salido del callejón en que se encontraba y dejando solo en el sótano con dos puntos al Luyanó.

Y ahora vamos al partido.

Arbitra Solsona y los equipos alinean así:

Cultural 0: Boni, López, Gómez, Panchito, Gastor, Barroso, Angel, Rodríguez, Somoza, Bardon, Bolita.

Labra, 0: Hurlé, Pravia, Miguel, Nogueira, Olivares, Alvarez, González, Núñez, Antonio, Rodríguez, Alvarez.

Durante el primer tiempo dominó acentuadamente el Cultural, pero a pesar de dicha superioridad, no pudo verse en su rendimiento, la eficacia necesaria para presagiar una victoria.

En primer lugar, por la falta de compenetración en su línea delantera de la que Bolita y Bardón, cuidaron de hacerla del todo imposigle por su juego embarullado. Luego porque el trío defensivo del Labra, Hurlé-Pravia-Miguel, mostróse en todo momento muy seguro, malogrando todo intento de remate, que a grandes intervalos, intentó el avance del Cultural.

Por lo visto, este encuentro debió ser predestinado a evidenciar el fracaso de ambas delanteras Porque si en el primer episodio la del Cultural defraudó por completo, en el segundo fué la del Labra que cuidó de mostrar su más completa nulidad.

Reanudada la contienda con empate a cero goals, fueron los intelectuales los que lograron imponerse y por tanto, ejercer un dominio bastante pronunciado. A la presión aunóse un mejor rendimiento de juego que el de los labristas, al extremo de adueñarse de la situación de una manera casi absoluta.

Sucedió, no obstante, que a pesar de dominar, los remates a la meta defendida por Hurlé, no salieron ni por equivocación, unas veces por la excesiva prudencia de Bolita, que se pasó el segundo tiempo shoctando a las nubes, cuando debió haber centrado en muchísimas ocasiones que se les presentaron y otras por la lentitud de preparación de su tripleta que dió al traste con todo el esfuerzo realizado.

El juego no resultó de calidad. Tuvo sin embargo el atenuante de ser llevado, generalmente, con rapidez, circunstancia que lo hizo interesante y en bastantes ocasiones emotivo, dado el gran entusiasmo que los equipiers del Labra pusieron en la jornada. De esta manera empatan a cero ambos contendientes habiéndose empleado a fondo sus tercetos y sus líneas de medios.

Dos saques de esquina, producidos durante todo el encuentro y contra del Labra, se ejecutaron, uno a los 15 minutos de iniciada la contienda y el otro en el mismo momento en que finalizaba el match.

También se tiraron en el transcurso de la lucha 37 frick-kic, 10 en contra del Cultural en el primer tiempo y 10 en contra del Labra. En la segunda parte 9 al Cultural y 3 contra del Labra.

Cuando faltaban 14 minutos para finalizar la lucha, el Cultural anota un tanto por obra de Bolita, pero es anulado por estar en clarísimo «off-side» el exterior izquierda.

El arbitraje de Solsona estuvo bien acertado.

Como conquistó el equipo del Cultural el campeonato de su categoría:

Primera Vuelta: Cultural 3; Luyanó 0; anotadores Bolita, Angel y López, éste de penalty.

Cultural 2, Covadonga 0; anotaron Mayón y Pipa.

Cultural 1; Templete 0. Ese tanto fué logrado por Bolita.

Cultural 4; Rafael María de Labra 0. Consiguieron los goals. Somoza 2, Pipa yq Angel.

Segunda vuelta: Cultural 2 Covadonga 0. Anotador Angel.

Culutral 1; Templete 0. Anotó Bolita.

Cultural 0, Rafael María de Labra cero.

En resumen campeón invicto con 6 victorias y un empate, con 13 goals a su favor y ninguno en contra, sumando 13 puntos y faltándole por jugar un partido con el Deportivo Luyanó suspendido por lluvia el 29 de mayo.

El Presidente del Cultural, señor Guardia, nos mostró una carta atentísima del presidente del Rafael María de Labra, felicitando a los intelectuales por el brillantísimo triunfo conseguido al conquistar el Campeonato en su serie.

Felicitación que por su deportismo, agradeció en toda su intensidad el presidente señor Francisco Guardia.

Y terminamos enviando nuestro más sentido pésame al Club Cultural por la irreparable pérdida que tuvieron por el fallecimiento del señor Manuel Sánchez Veloso, directivo y presidente de la Sección de Sports que con su ejemplar esfuerzo llevó a la sociedad a los más altos triunfos.

S. RIVERO.

LOS JONRONEROS

HOME RUNS DE AYER

Klein, Phillies	1
Barton, Cubs	1
Worthington, Braves	1
Cronin, Senadores	1
Whitney, Phillies	1
Cuyler, Cubs	1
F. Schulte, Browns	1
Herman, Reds	1
Manush, Senadores	1
Harris, Senadores	1
Ruth, Yankees	1
Collins, Cardenales	1
Crabtree, Reds	1
Crosetti, Yankees	1

LOS LEADERS

En la Liga Americana

Foxx, Fila	29
Ruth, Yankees	23
Gehrig, Yankees	19
Simmons, Fila	16
Averill, Cleveland	15
Gehringer, Detroit	13
Manush, Washington	13
Cochrane, Fila	12
Dickey, New York	12
Jolley, Boston	11
Goslin, San Luis	9

En la Liga Nacional

Klein, Fila	25
Terry, New York	15
Wilson, Brooklyn	15
Ott, New York	14
Collins, San Luis	14
Hurst, Fila	11
Lee, Fila	10
Herman, Cinci	9
Frederick, Brooklyn	8

CURACION RADICAL Y RÁPIDA

SANTAL MIDY

de los Flujos Recientes ó Persistentes

Exigir la Firma: L. Midy

PARIS, 8, rue Vivienne, 8 y en todas las Farmacias

Se mantuvieron los "Piratas" en el primer lugar, venciendo por dos veces a los "Cubs" del "Chicago"

EN EL JUEGO DE LA MAÑANA GUDAT Y VAUGHAN INICIARON UN ENCUENTRO PUGILISTICO EN EL QUE INTERVINO COMO REFEREE RIGLER. — DURO ONCE INNINGS EL SEGUNDO MATCH, EMPUJANDO PADDEN EL GOLPE DECISIVO

FORBES FIELD, Pittsburgh, Julio 4.—(INS.)—Los leaders de la Liga, Piratas del Pittsburgh, aseguraron su ventaja en el primer lugar de la liga Nacional al ganar los dos matches de un doble header 9 por 6 y 6 por 5, a los Cubs del Chicago. El segundo match duró once innings y fué terminado por Lloyd Waner Vaughan y el catcher Padden, cada uno de los cuales pegaron singles en el inning final.

Marvin Gudat y Llyd Vaughan iniciaron una exhibición pugilística en el octavo inning del juego matutino, pero el umpire Rigler intervino antes de que la pelea tuviera mayores consecuencias.

Guy Bush lanzó todos los nueve innigs del segundo juego por los perdedores mientras Leon Chagnon, joven lanzador derecho de los Piratas, que reveló a Spencer en el décimo inning, dejaba a los Cubs sin hits en los dos innings que trabajó y se anotaba la victoria.

PRIMER JUEGO

CHICAGO

	V.	C.	H.	O.	A.	E.
Herman, 2b.	5	1	1	5	4	0
English, 3b.	3	0	0	1	1	0
Cuyler, cf.	5	1	1	3	0	0
Stephenson, lf.	4	0	0	1	0	0
Barton, rf.	5	2	2	1	1	0
Grimm, 1b.	5	1	2	7	1	0
Hartnett, c.	3	1	2	3	0	0
Jurges, ss.	4	0	1	1	1	0
Grimes, p.	1	0	0	1	0	0
Root, p.	1	0	0	1	0	0
J Moore, x	1	0	0	0	0	0
May, p.	0	0	0	0	1	0
Gudat, xx	0	0	0	0	0	0
Malone, p.	0	0	0	1	0	0
Totales	37	6	9	24	9	0

(x) bateó por Root en el 6o.
(xx) bateó por May en el 8o.

PITTSBURGH

	V.	C.	H.	O.	A.	E.
L. Waner, cf.	5	0	2	4	0	0
P. Waner, rf.	5	2	3	2	0	1
Vaughan, ss.	4	2	3	2	1	0
Traynor, 3b.	5	1	4	3	1	1
Barbee, lf.	4	1	1	6	0	0
Suhr, 1b.	3	1	0	7	0	0
Piet, 2b.	3	2	1	0	2	0
Grace, p.	4	0	1	3	0	0
French, p.	0	0	0	0	0	0
Harris, p.	4	0	0	0	1	0
Totales	37	9	15	27	5	2

Chicago	400 001 010	6
Pittsburgh	116 100 00x	9

Empujadores: Cuyler, Hartnett Barton 2, Traynor 2, Herman, Piet 3, L. Waner, Grimm, Barbee 2. Two base hits: Cuyler, Grimm, Piet, Traynor, P. Waner, Hartnett. Three base hits: P. Waner, L. Waner, Barton. Home run: Barton. Sacrifice: English. Quedados en bases: Chicago 9; Pittsburgh 7. Bases por bolas: Grimes 2, Root 1, Harris 3 Struck out: Harris 2. Hitts: a French 5 en 1 inning; a Grimes 7 en 2 innings; May 2 en 2 innings; a Harris 4 en 8 innings; a Root 4 en 3 innings; a Malone 2 en 1 inning. Hit by pitcher: a Harris (Stephenson) Ganador: Harris. Perdedor: Grimes Umpires: Donnelly, Rigler y Quigley.

SEGUNDO JUEGO

CUBS

	V.	C.	H.	O.	A.	E.
Herman, 2b.	5	1	1	3	3	0
English, 3b.	5	0	0	1	2	0
Cuyler, cf.	5	1	1	4	0	2
Stephenson, lf.	5	2	3	0	0	0
Barton, rf.	5	0	1	2	0	0
Grimm, 1b.	4	0	2	17	1	1
Hartnett, c	5	0	0	4	0	1
Jurges, ss.	5	1	1	0	6	0
Bush, p.	5	0	1	1	2	1
Totales	44	5	10	33	14	5

PITTSBURGH

	V.	C.	H.	O.	A.	E.
L. Waner cf	6	1	1	4	0	0
P. Waner rf	5	1	2	4	0	0
Vaughan, ss	6	1	3	1	3	1
Traynor 3a	5	1	3	2	1	0
Barbee lf	5	0	1	1	0	0
Suhr 1a	4	0	1	11	1	0
Piet 2a	5	0	0	4	5	0
Grace c	4	0	1	5	0	0
Spencer p	3	0	0	0	0	0
Finney (1)	0	1	0	0	0	0
Comorosky (2)	0	0	0	0	0	0
Chanon, p	1	0	0	0	1	0
Padden c	1	1	1	1	0	0
Totales	45	6	13	33	11	1

ANOTACION POR ENTRADAS

Cubs	000 201 110 00	5
Pittsburgh	000 003 011 01	6

Home runs: Cuyler. Two base hits: P. Warner, Stephenson, Traynor, Barbee, Jurges. Sacrifice hits: Comorocky. Carreras producidas por los bateadores: Cuyler, 2; Barton, 1; P. Warner, 1; Traynor, 1; Barbee, 2; English, 1; Jurges, 1; L. Warner, 1. Double plays: Suhr a Vaughan Struck outs: Bush, 3; Spencer 4; Chanon 1. Bases por bolas: Bush, 2; Spencer, 1, Chagnon, 0 Balks: Spencer. Umpires: Rigler, Quigley y Donelly. Observaciones: (1) corrió por Grace en el 9o. (2) bateó por Spencer en el 9o. con dos outs la carrera decisiva.

ASOCIACION DEL SUR

Primer juego: Nashville 2; Atlanta 1.

Segundo: suspendido por lluvia.

Primer juego: Little Rock 2; Memphis 1.

Segundo: Little Rock 5; Memphis 3.

Primer juego: New Orleans 2; Birmingham 3.

Segundo: suspendido por lluvia.

Knoxville y Chattanooga, suspendido por lluvia el double header.

SPORTS DIARIO DE LA MARINA SPORTS

PAGINA CATORCE — DIARIO DE LA MARINA.—JULIO 5 DE 1932 — AÑO CIEN

EARL WHITEHILL PERMITIO SOLO UN HIT A LOS BROWNS

Y después de recibir una lechada, perdieron en el segundo con score de 7x12

NAVIN FIELD, Julio 4.—(US.)—Los Tigres ganaron dos juegos a los Browns del St. Louis esta tarde, obteniendo el segundo game 12 por 7 después de blanquear a los visitantes en el primero.

Los Tigres, bateando y anotando carreras en contra de las bolas de Fischer, Gray y Hebert, anotaron seis carreras en el tercer inning para obtener una ventaja que duró todo el match. Vic Sorrell, pitcheando por los Tigres, recibió 13 hits, pero los Browns solo pudieron sacar carreras de 7 de ellos.

F. Schulte, center field del St. Louis, bateó un home run en el segundo game.

En el primer juego, los Tigres blanquearon a los Browns 2 por 0, permitiendo el pitcher Whitehill solo un hit a los visitantes.

PRIMER JUEGO

ST. LOUIS

	V.	C.	H.	O.	A.	E
Schulte cf	3	0	0	4	0	0
Burns 1b	4	0	0	8	3	0
Campbell rf	3	0	0	3	0	0
Goslin lf	3	0	1	0	0	0
Melillo 2b	3	0	0	1	3	0
Bettencourt 3b	3	0	0	0	2	0
Bengough c	3	0	0	1	0	0
Levey ss	2	0	0	5	1	0
Stewart p	3	0	0	2	2	0
Totales	27	0	1	24	11	0

DETROIT

	V.	C.	H.	O.	A.	E.
Davis, 1b	4	1	1	10	1	0
Gehringer, 2b	4	0	0	2	2	0
Stone, lf.	3	0	1	1	0	0
Webb, rf.	3	0	0	1	0	0
Walker, cf.	3	0	0	4	0	0
Rogell, cf.	3	0	1	5	4	0
Schuble, ss.	3	0	0	0	1	0
Ruel, c.	3	1	2	4	0	0
Whitehill, p.	3	0	1	0	2	0
Totales	29	2	6	27	10	0

St. Louis	000 000 000	0
Detroit	100 010 00x	2

SUMARIO

Empujadores: Stone, Whitehill. Two base hits: Davis, Ruel, Whitehill. Double plays: Davis a Rogell a Davis. Quedados en bases: Whitehill, 2. Bases por bolas: Uhitehill 2. Ctruck out: Whitehill 2, Stewart 1. Dead ball: Whitehill (Campbell) Ganador: Whitehill. Perdedor: Stewart. Tiempo 1:24. Umpires: Guthrie y Geisel.

Segundo juego:

		C.	H.	E.
St. Louis	002 101 102	7	13	3
Detroit	026 102 10x	12	14	2

Baterías: Fischer, Hebert y J Schulte. Sorrell y Hayworth.

VENCIO EL CINCI EN EL PRIMER CON SCORE DE 7 POR 3

Y el segundo encuentro, después de once innings, se suspendió por obscuridad

ST. LOUIS, julio 4. (US.)—El segundo juego del anunciado double header entre Cincinnati y St. Louis fué suspendido por oscuridad al finalizar el décimotercer inning con el score empatado a tres carreras. Los Reds ganaron el primero siete por tres.

Dizzy Dean pitcheó todo el match vespertino por los Cardenales, mientras Ogden y Frey lanzaban por los Rojos. Collins y Crabtree batearon home runs. Un single de Andy High en el octavo empató el score después que Red Lucas, bateando de emergente, pegó un doble.

Larry Benton pitcheó por el Cinci en el primero.

Paul Derringer, estrella de los Cardenales, fué lesionado en el tercer inning en una colisión y se torció la rodilla. Tuvo que ser sacado del terreno.

Primer juego:

		C.	H.	E.
Cinci.	013110010	7	15	1
St. L.	020000001	3	9	0

Baterías: Benton y Lombardi. Derringer, Stout, Carleton, Haines y Mancuso.

Segundo juego:

		C.	H.	E.
Cinci.	0010001000000	3	8	0
St. L	0201000000000	3	7	0

Baterías: Ogden, Frey y Manion. Dean y Mancuso.

LIGA INTERNACIONAL

Primer juego: Montreal 11; Buffalo 4.

Segundo: Montreal 1; Buffalo 8.

Jersey City 5; Newark 1.

Toronto 2; Rochester 12.

Primer juego: Reading 10; Baltimore 21.

Segundo juego: Reading 8; Baltimore 9.

CONTINUARA EL DOMINGO EL CAMPEONATO NACIONAL DE BASE BALL AMATEUR

A partir del próximo domingo tendremos a los baseboleros amateurs en acción. Ayer noche se efectuó una importante reunión en el Ayuntamiento de Regla por los miembros de la Liga Nacional se acordó en principio la reanudación de la contienda de 1932. Esta tarde se hará efectivo el acuerdo. Con este motivo, Rogelio Valdés Jorge, presidente de la Liga nos ha pedido que citemos a tres juntas que han de efectuarse en Regla para solucionar definitivamente el particular.

Para las cinco de la tarde esta citada la mesa de la Liga en junta de segunda convocatoria. Para las cinco y media están citados, también en segunda convocatoria, los delegados de todos los clubs inscriptos en el campeonato de este año y para las seis está anunciada una sesión extraordinaria donde han de cubrir distintos cargos de Comité.

De estas juntas saldrá el acuerdo de la reanudación de la contienda y se arreglarán los desafíos del próximo domingo.

Alguien ha dicho que el Vedado y otros teams más se retirarán, pero nada ha podido confirmarse. Esta tarde, en el Ayuntamiento de Regla, saldremos de dudas, Por de pronto, puede esperarse un domingo interesante para fin de semana, y las novenas deben redoblar sus prácticas con verdadero interés. La season continuará su marcha...

Resultado de los juegos de ayer

LIGA NACIONAL

Boston 8; Filadelfia 6.
Boston 9; Filadelfia 0.
Brooklyn - New York (lluvia).
Cincinnati 7; San Luis 3.
Cincinnati 3; San Luis 3.
Pittsburgh 9; Chicago 6.
Pittsburgh 6; Chicago 5.

LIGA AMERICANA

Detroit 2; San Luis 0.
Detroit 12; San Luis 7.
Cleveland 4; Chicago 2.
Chicago 2; Cleveland 1.
Filadelfia-Boston (lluvia).
Washington 5; New York 3.
Washington 12; New York 6.

ESTADO DE LOS CLUBS

	Pitts	Bos	Chi	Fila	Card	N. Y	Broo	Cinci	Gan	Ave
Pitts.	x	2	7	2	10	0	5	11	37	561
Bos	2	x	2	10	3	9	12	1	39	534
Ch.	6	3	x	4	8	3	4	9	37	521
Fila	4	7	4	x	3	8	9	4	39	506
S. L.	6	3	7	4	x	3	1	11	35	500
N. Y.	1	6	2	8	5	x	4	6	32	485
Brco.	4	6	4	6	2	9	x	4	35	479
Cin	6	7	8	4	4	2	3	x	34	425
Pdos.	29	34	34	38	35	34	38	46	x	

	Yank	Det	Fila	Was	Clev	S. L.	Chi	Bos	Gan	Ave
N. Y.	x	5	10	8	7	4	4	12	50	685
Det	1	x	3	3	9	9	11	5	41	586
Fila	6	5	x	8	4	5	3	12	43	581
Was	9	3	8	x	4	1	5	10	40	541
Cle	1	7	4	1	x	10	10	6	39	534
S. L.	2	4	2	7	5	x	8	7	35	493
Ch.	1	5	2	2	5	6	x	5	26	371
Bos	3	0	2	5	0	1	3	x	14	197
Pdos.	23	29	31	34	34	36	44	57	x	

JUEGOS SEÑALADOS PARA HOY

LIGA NACIONAL

New York en Pittsburgh.
Cincinnati en San Luis

LIGA AMERICANA

Fecha libre. No hay juegos anunciados para hoy.

Querida Hoja:-

No sé dónde meter la cara de vergüenza. Has estado afilada por tanto tiempo que ya no me acuerdo ni cuándo fué que te empecé a usar. Sin embargo, aún estás afilada que es un gusto.

Debe ser su temple sin igual. Por esó es que vale la pena exigir las Hojas Gem de doble vida. Pero eso no es todo -- afeitan sin raspar, casi no se sienten.

Exija las Genuinas

HOJAS GEM

Distribuidor, E. HAUSMANN Zulueta 36-F, Habana

SUSCRIBASE AL Diario de la Marina

VENCIERON EN EL PRIMERO PERO EN EL 2o. PERDIERON

Los indios batearon ocho hits e hicieron carreras con cuentagotas. 4 por 2

CHICAGO, julio 4 US.—Los White Sox e Indians dividieron un double header hoy aquí, ganando la tribu el primero 4 por 2 y los Sox el segundo, 2 por 1.

West Ferrell lanzó efectivamente para ganar su décima quinta victoria de la temporada al ganar la inicial.

Ted Lyons llevó a los Sox a la victoria en el segundo juego.

Los Sox empataron el score a una en el quinto inning y metieron la del triunfo en las siguientes entradas cuando Forthregill pegó un single y anotó por triple de Kress contra la cerca del left field.

PRIMER JUEGO

CLEVELAND

	V.	C.	H.	O.	A.	E.
Porter rf	5	2	3	2	0	0
Burnett ss	2	0	0	2	4	0
Averill cf	4	0	1	1	0	0
Vosmik lf	4	0	1	3	0	0
Morgan 1b	3	1	0	11	0	0
Myatt c	3	0	1	3	1	0
Kamm 3b	3	0	0	3	1	0
Cissell 2b	4	1	1	2	5	0
Ferrell p	4	0	1	0	1	0
Totales	32	4	8	27	12	0

CHICAGO

	V.	C.	H.	O.	A.	E
Funk cf	4	0	0	4	1	0
Hayes 2b	4	0	2	3	3	0
Sullivan 3b	4	0	0	1	4	0
Fothergill lf	4	1	2	2	0	0
Kress rf	4	0	1	4	0	0
Blue 1b	4	0	1	9	0	0
Appling ss	3	0	0	3	3	1
Berry c	2	0	0	1	1	0
Grube c	0	0	0	0	0	0
Gaston p	2	0	0	0	3	0
A-Selph	1	0	1	0	0	0
B-Jones	0	1	0	0	0	0
Faber p	0	0	0	0	1	0
Totales	32	2	7	27	16	1

A—Bateó por Gaston en el 8o.
B-Corrió por Berry en el 8o.

Cleveland	100 001 101	4
Chicago	000 010 010	2

Empujadores: Vosmik 2, Kress, Cissell, Hayes and Ferrell.

Two base hits: Porter 2, Fothergill, Hayes, Cissell. Sacrifices hits: Myatt Burnette. Bases por bolas: Gaston 3, Ferrell 1. Struck outs: Ferrell 3, Gaston 1. Double plays: Burnett a Cissell a Morgan. Hits: a Gaston 6 en 8. Pitcher perdedor: Gaston. Umpires: Van Grafian y Nallin.

Segundo juego:

				C.	H.	E.
Cleveland	100	000	000	1	7	1
Chicago	000	011	00x	2	7	1

Baterías: Hildebrand, Harder, Connally y Sewell. Lyons y Grube.

LOS BRAVES LES GANARON LOS DOS A LOS PHILLIES

En el segundo match Klein disparó cuatro de los cinco hits que dieron los Filis

FILADELFIA, Julio 4.—(US.)—Los Braves del Boston ganaron los dos matches de un double header contra los Phillies, esta tarde, 8 por 6 y 9 por 0.

En el segundo encuentro Klein pegó cuatro de los cinco hits que batearon los Phillies a Socks Seibold. Los Braves pegaron diecisiete hits a cuatro lanzadores de los Quakeros.

El primer juego fué protestado por el manager Shotton, por no haber permitido el umpire Stark anotar a Klein desde tercera en el séptimo inning, al tirar el pitcher de los Braves un wild.

Primer juego:

		C.	H.	E.
Boston	300 201 020	8	15	1
Filadelfia	003 001 200	6	9	1

Baterías: Pruett, Cantwell, y Hargrave. J. Elliott, H. Elliott, Rhem. Holley y Benge, V. Davis.

Segundo juego:

		C.	H.	E.
Boston	102 030 201	9	17	0
Filadelfia	000 000 000	0	5	2

Baterías: Seibold y Spohrer Collins, Berly y V. Davis

ASOCIACION AMERICANA

Primer juego: Minneapolis 5; St Paul 0.

Segundo: St Paul 4; Minneapolis 8

Primer juego: Columbus 12; Toledo 8.

Segundo: Columbus 5; Toledo 2.

Primer juego: Kansas City 9; Milwaukee 5.

Segundo: Kansas City 7; Milwaukee 8.

Primer juego: Indianapolis 2; Louisville 5.

Segundo: Indiainapolis 7; Louisville 9.

Dickey le entró a golpes a Reynolds pero los "Senadores" se desquitaron dándole muchos palos a los "Yankees"

EL CATCHER YANKEES DIJO QUE EL JARDINERO DE LOS SENADORES SE LE HABIA TIRADO EN HOME ILEGALMENTE. — HUBO BOTELLAZOS Y ALGUNOS FANATICOS PRETENDIERON TOMAR PARTICIPACION EN EL ENCUENTRO

WASHINGTON, julio 4, (US.) — Bill Dickey, catcher de los Yankees y Carl Reynolds, outfielder del Washington, fueron expulsados del primer juego del double header de hoy, que los Yankees perdieron con scores de 5 por 3 y 12 por 6.

Dickey inició una pelea en el terreno cuando le pegó a Reynolds en la quijada después que éste se tiró sobre el plate con la carrera del empate en el séptimo inning. Los players de los dos teams se lanzaron al terreno y agarraron a Dickey y Reynolds, evitando la continuación de la pelea, mientras la policía hacía retroceder a varios fanáticos que saltaron de los palcos con intenciones nada buenas para el catcher yankee.

Dickey dijo que Reynolds utilizó sus brazos ilegalmente al tirarse en el plate. Los fanáticos le lanzaron botellas cuando se dirigía al banco, después de ser expulsado por el umpire. Reynolds, que no respondió al ataque del catcher yankee, fué expulsado bajo la teoría de que hace falta más de una persona para que se dé «una tángana».

Reynolds sufrió la fractura de la quijada en dos sitios.

Lefty Gómez vió cómo terminaba su cadena de triunfos consecutivos, que llegó a once y es la segunda vez en la temporada que sale perdiendo en un encuentro con los Senadores, siendo esas sus dos únicas derrotas.

Babe Ruth bateó su vigésimo tercer home run en el segundo juego.

PRIMER JUEGO

NEW YORK

	V.	C.	H.	O.	A	E.
Combs, cf	5	1	2	3	0	0
Sewell, 3a	5	1	1	1	0	0
Ruth, rf	4	1	2	2	0	0
Gehrig, 1a	4	0	1	12	0	0
Lazzeri, 2a	3	0	1	2	2	0
Dickey, c	2	0	0	2	0	1
Chapman, lf	4	0	2	2	0	1
Lary, ss	3	1	2	0	4	1
Gómez, p	3	0	1	0	1	0
Jorgens, c	0	0	0	0	1	0
Byrd (2)	1	0	0	0	0	0
Crosetti (3)	1	0	0	0	0	0
Totales	35	3	10	24	8	2

WASHINGTON

	V.	C.	H.	O.	A	E
Judge, 1b.	4	0	0	7	1	0
Myer, 2b.	4	0	0	3	1	0
Manush, lf.	4	1	1	3	0	0
Cronin, ss.	3	2	1	2	4	0
Harris, cf.	4	0	1	5	0	0
Reynodls, rf.	4	1	1	1	0	0
Kingdon, 3b.	3	1	1	0	0	0
Spencer, c.	3	0	1	4	2	0
Weaver, p.	2	0	1	0	1	0
Kerr, (1).	1	0	0	0	0	0
Marberry, p.	0	0	0	1	0	0
Rice, cf.	1	0	0	1	0	0
Totales	33	5	7	27	9	0

ANOTACION POR ENTRADAS

NEW YORK	300 000 000	3
WASHINGTON	000 200 21x	5

Home runs: Cronin. Two base hits: Gehrig, Spencer, Harris. Carreras producidas por los bateadores: Ruth 1, Gehrig 1, Dickey 1, Cronin 2, Kerr 1, Harris1. Struck outs: Gómez 2, Weaver 1, Marberry 1. Bases por bolas: Gómez 1, Weaver 3, Marberry 1. Umpires: Hildebrand, Dineen y Mc Gowan. Observaciones: (1) bateó por Weaver en el 7o. (2) bateó por Lary en el 9o. (3) bateó por Gómez en el 9o.

SEGUNDO JUEGO

NEW YORK

	V.	C.	H.	O.	A.	E.
Combs, lf y cf	4	1	1	2	0	1
Hoag, lf	1	0	1	0	0	0
Sewell, 3b	5	1	1	1	1	0
Ruth, rf	3	1	1	3	0	0
Byrd, cf	1	0	0	0	1	0
Gehrig, 1b	4	0	3	8	0	0
Lazezri, 2b	4	0	0	3	2	0
Farrell, 2b	0	0	0	0	0	0
Chapman, rf y lf.	2	1	0	1	0	1
Lary, ss	3	1	2	0	4	0
Crosetti, ss	1	1	1	0	0	0
Jorgens, c	4	0	0	6	0	0
Allen, p.	1	0	0	0	0	0
W. Brown, p	2	0	0	0	1	0
Ruffing (1)	1	0	0	0	0	0
Totales	36	6	10	24	9	3

WASHINGTON

	V.	C.	H.	O.	A.	E.
Rice, rf y cf	5	2	4	1	0	0
Myer, 2b	4	3	2	1	3	0
Manush. lf	5	3	3	7	0	0
Cronin, ss	4	0	2	1	4	0
Harris, rf	3	2	2	2	0	0
West, cf	1	0	1	0	0	0
Judge, 1b	5	1	1	9	1	0
Kingdon, 3b	4	0	0	1	0	1
Spencer, c	4	0	1	2	1	0
Maple, c.	0	0	0	0	0	0
L. Brown, p	5	1	0	2	2	1
Totales	40	12	16	27	11	2

(1) Bateó por W. Brown en el 9o.

Anotación por entradas

NEW YORK	000 200 112	6
WASHINGTON	231 202 20x	12

Sumario

Empujadores: Manush 4; Judge; Harris; Myer 2; Spencer 2; Cronin; Ruth 2; Lary; Sewell; Crosetti 2.—Two base hits: Myer 2. Three base hits: Combs. Home runs: Manush: Harris; Ruth; Lary; Crosetti. Base robada: Judge. Doublep lays: Brown a Myer a Judge. Queddaos en bases: New York 5; Washington 9. Bases por bolas: Allen 1; L. Brown 2; W. Brown 4. Hits: a Allen 7 en 3; a W. Brown 9 en 5. Dead ball: Allen a Myer. Passed balls: Spencer. Pitcher perdedor: Allen. Umpires: Dineen, McGowan y Hildebrand. Tiempo: 2.08.

LEASE MAS SPORTS EN LA PAGINA QUINCE

M.E.C.D. 2016

SPORTS

CHOCOLATE ESPERA SUBIR AL RING EL LUNES CON 133 LBS.

El cubano se muestra muy jubiloso ante el chance de pelear con Kid Berg

SUMMIT, N. J. Julio 4.—(US.)—Kid Chocolate comenzó sus ejercicios boxísticos para la pelea a 15 rounds que sostendrá contra Jack Kid Berger y el cubano lanzó muchos y buenos barrages sobre sus compañeros, mostrándose casi listo para la dura batalla que tiene por delante en el nuevo «bowl» del Garden, el lunes por la noche.

El bombón cubano ha venido tomado las cosas con calma desde que llegó, esperando ganar un poco de peso antes de pasar al trabajo rudo y arduo de preparación para el bout.

Se muestra jubiloso ante el chance de enfrentarse con Berg otra vez, mucho más que si de una pelea por el campeonato se tratase, ya que fué Berg quien registró la primera derrota de Chocolate después de 160 peleas. Está entrenándose para noquear a Berg y no se oculta para decir que seguramente vencerá al inglés antes de llegar al límite.

El Kid comenzó su trainning hoy con 133 libras y espera retener ese peso y mostrarlo en la balanza de la Comisión el día de la pelea.

La derrota de Ben Eastman en la carrera de 440 yardas estremeció extraordinariamente a S. Francisco

El acontecimiento se registró el sábado en el meeting de los intercolegiales y aun hoy hay muchos que no se explican cómo aconteció ese fenómeno. Bill Carr fué el conquistador

(Por FRANK G. MENKE, de la Universal Service)

SAN FRANCISCO, julio 4 (US.)—La sacudida más grande experimentada por esta ciudad, desde el terremoto, la ocasionó la derrota de Ben Eastman, de Stanford, en la carrera de 440 yardas, durante el meeting Intercolegial.

Aun hoy, hay muchos que parecen no poder comprender que Bill Carr, de Pennsylvania, diminuto en comparación con el larguirucho Ben, ha ya podido tomarle la medida al ído lo más grande que parece haber tenido San Francisco.

La popularidad de Eastman es sorprendente. Se extiende a través del campo, hasta los más remotos suburbios. Todo el mundo parece conocerle y admirarle.

Los motoristas, mecanógrafos, choferes de camiones, mensajeros, blancos, negros y amarillos y muchas personas que jamás han sabido lo que es una competencia de track, conocen a Eastman y sus proezas.

Le tienen como una perla y como el único en el mundo: el más notable corredor de 440 y 880 yardas que ha conocido la historia. Un superhombre invencible y aquel que hubiese dicho en esta ciudad que Eastman podía ser vencido, hubiera sido tomado por un loco o le hubieran invitado a pelear para vengar la ofensa a Eastman.

Eastman arrancó desde la posición interior; Carr ocupaba la número 6. Ben salió rápidamente al frente y Carr, llamando en su auxilio toda su velocidad inicial, saltó desde la parte exterior del track, cruzó hacia dentro y tomó su paso detrás del rubio corredor de Stanford. Así corrieron unas 330 yardas.

Carr comenzó su avance. Ganó unos pies... pero los partidarios de Eastman sonreían benévolos. El gesto de Carr—pensaban—era inútil, como el de tantos otros que trataron de conquistar al invencible.

Pero la sonrisa bien pronto cambió. Carr se movía con rapidez. Era una sombra... ahora una amenaza. Lo imposible estaba ocurriendo. Alcanzó a Eastman, corrió junto a él unos diez pasos y siguió su camino.

Los stands que habían gritado: «Come on, Ben», quedaron silenciosos. Un silencio de muerte se extendió por todas las localidades. Hombres y mujeres se sentaban con ojos enormemente abiertos, sorprendidos, al alejarse Carr y ganar con velocidad en reserva para romper el record mundial existente en esa distancia.

El tiempo de Carr fué de 47 segundos. Ha sido tres quintos de segundo más rápido que el mejor tiempo de Eastman, un record extraoficial, pero bueno para colocar el nombre de Carr como un nuevo poseedor del record de 440 yardas entre los intercolegiales.

Información Telegráfica del Interior de la Isla

POR NUESTROS CORRESPONSALES

Matanzas

SE CREE QUE TAMBIEN CARDENAS SUFRIRA POR FALTA DE ALUMBRADO

CARDENAS, julio 4. (Por telégrafo).

Posiblemente mañana por la noche se hallará en tinieblas la ciudad de Cárdenas con motivo de las deudas que el municipio tiene contraído con la Compañía Cubana de Electricidad.

El Alcalde de esta ciudad, señor Villa, ha hecho gestiones encaminadas a evitar esta enojosa situación pero todas sus tentativas han resultado infructuosas.

No obstante, se espera que el gobierno y la referida compañía de electricidad lleguen a una inteligencia favorable para el pueblo.

Corresponsal.

Santa Clara

CONFLICTO MEDICO EN SAGUA LA GRANDE

SAGUA LA GRANDE, julio 4. DIARIO, Habana. La Directiva del Casino Español acordó el 29 de junio la rebaja de sueldos al Director del Sanatorio y subalternos. Parece ser que se tomó dicho acuerdo sin consultar a los médicos y éstos, atendiendo al decoro profesional, declararon suspender sus servicios en dicho centro benéfico.

A cargo de los servicios de urgencia quedó el doctor Evaristo Yañez. En el Sanatorio hay actualmente veinte asilados.

El Jefe local, doctor Rodríguez, actúa para la solución del problema.

Corresponsal

LO AGREDIO CON UN PALO HIRIENDOLE DE GRAVEDAD

SANTA CLARA, julio 4.—A causa de una violenta discusión que sostuvieron Antonio Rodríguez, vecino de Isabela de Sagua, y José Brindis Fernández, éste, con un palo que portaba, agredió al primero, causándole heridas de gravedad.

Una casa en Calabazar de Sagua, fué asaltada por cuatro forajidos

El domicilio de Nicolás Dueñas, en Calabazar de Sagua, fué asaltado por cuatro sujetos forajidos desconocidos, quienes se hicieron pasar por guardias rurales, exigiendo la entrega de las armas que tuviere, practicando un registro en la casa y llevándose, como resultado final de ello, varias prendas de vestir, dinero en efectivo y un reloj.

Estafa de algunos millares de tabacos en Placetas

Vicente Hernández, vecino de Placetas, ha denunciado que entregó a Rafael Alonso varios millades de tabacos torcidos para la venta, dándole una comisión. Después de vendidos dichos tabacos, el sujeto de referencia se apropió del importe de aquellos, estimándose estafado el denunciante en la cantidad de ciento cinco pesos.

Se envenena una joven

La joven Prudencia Santa, avecindada en Rodas, ingirió con propósitos suicidas cierta cantidad de una substancia desconocida, sufriendo síntomas de intoxicación grave. Se ignora el motivo que impulsara a la referida joven a adoptar tan tremenda resolución contra su existencia.

Le hurtaron $60 al chino

El asiático Francisco Chang, vecino de Cartagena, denunció que Juana Maya y Manuel Rodríguez, de mutuo acuerdo, le hurtaron sesenta pesos en efectivo, tres pares de medias y tres anillos de oro, así como ocho jabones.

Le entrega una cantidad de cujes de tabaco y se apropió de 1.600

Marcelino Pino Pérez, vecino del barrio de Baez, en este Término, entregó a José Delgado determinada e importante cantidad de cujes de tabaco para curarlo, y cuando fué a recogerlo notó la falta de mil seis cientos cujes de la rica y aromática hoja; por lo que estima perjudicado en la suma de ciento sesenta pesos.

CORRESPONSAL.

LOS PANADEROS SE QUEJAN AL SECRETARIO DE AGRICULTURA

SANTA CLARA, julio 4.— (Por telégrafo).

Los panaderos de esta ciudad han extendido una queja al Secretario de Agricultura con motivo de la imposibilidad en que se ven para la elaboración del pan con harina de yuca.

Exponen en su razonada y justa queja que los pedidos hechos a los fabricantes de ese producto, no les son servidos oportunamente.

También solicitan del Secretario de Agricultura permiso para ligar harina especial de maíz, ya que en esa forma, también se protegería otra industria nacional.

Armando Machado, Corresponsal.

Camagüey

UN SOLO POLICIA CUENTA EL POBLADO DE VERTIENTES

VERTIENTES, julio 4. DIARIO, Habana. La vigilancia de este poblado ha quedado encomendada a un policía y a un sereno particular, con motivo de que el Municipio ha rebajado cuatro plazas, siendo de todo punto imposible que un vigilante atienda el poblado y haga citaciones en la localidad y en el campo. Este último servicio necesita aquí dos policías, por lo menos.

Se realizan las gestiones del caso para que sean repuestas las cuatro plazas suprimidas, por ser muy necesarias.

Corresponsal.

CAUSA POR DELITO PRIVADO

CAMAGUEY, julio 4. (Por telégrafo).

El Fiscal de la Audiencia de esta ciudad en sus conclusiones definitivas, ha solicitado la pena de 17 años, cuatro meses y un día, contra Cándido Cabrera por un delito privado que llevó a cabo en abril 19, finca Las Cruces y siendo la perjudicada Rosalina Rueda Pelegrín.

Corresponsal.

Oriente

UN JOVEN QUE PADECIA ENAJENACION MENTAL SE AHORCO EN PALMA SORIANO

PALMA SORIANO, julio 4. DIARIO, Habana. En la colonia «Nolasco», barrio de Remanganagua, de este término, apareció ahorcado, en la mañana de hoy, el joven de 17 años de edad, Pedro Carvajal García.

Este menor había sufrido ayer un ataque de locura, dando muerte a dos gallinas a machetazos y estropeando un campo sembrado de maiz.

Se supone que en la repetición de ese ataque tomara la resolución de privarse de la vida, lo que llevó a efecto.

Constituyóse el Juzgado, comprobando el suicidio.

Ruiz, Corresponsal.

142 LIBRAS ERA EL PESO DE BERG CUANDO TERMINO

El inglesito manifestó que no le costaría gran trabajo hacer el peso de las 137 lbs.

POMPTON LAKES, N. J., julio 4, (US.)—Jack Kid Berg, que nunca ha sido partidario fuerte del boxeo durante el training, tuvo su primera sesión de guantes esta tarde, ante una gran concurrencia. Mostró un desacostumbrado e incesante deseo de lanzarse sobre su contrario, que provocó una buena cantidad de vítores entre los concurrentes.

Después del boxeo, Jack realizó muchos ejercicios calisténicos y le pegó a los dos sacos, grande y pequeño, mostrando un peso de 142 libras, cuando subió a la balanza después de terminada su práctica. Dijo que no encontraría dificultad en hacer el peso de 137 libras para su bout a 15 rounds contra Kid Chocolate en Madison Square Garden el próximo lunes por la noche.

Berg ha estado en el training camp del doctor Bier desde su bout con Mike Sarko el pasado miércoles por la noche y ha venido tomando las cosas con calma, jugando un round de golf de vez en vez y remando en el lago por las mañanas. Ha tenido a Milton Krompier, el boxer local, acompañándole y fué contra Milton con quien boxeó tres rounds hoy. Davy Devlin está también con Berg y estos dos muchachos boxearán con Kid.

El DIARIO Hablado

Se trasmite todos los días

SUSCRIBASE AL

Diario de la Marina

Anuncios Clasificados de Ultima Hora

ALQUILERES

A-1 Habana

EN O'REILLY 73

Casi esquina a Villegas, se alquilan baratos, magníficos altos, acabados de pintar, propios para profesionales, negocio comercial o residencia. Informes, en la sastrería y por teléfono I-2692. A1

BARATO: ALQUILO 2 primeros pisos, altos cómodos, Aguiar 7, sala, 2 cuartos, comedor, cocina gas, servicios completos, agua. Llave, izquierda. Oficios 33, de 11 a 1 o Habana y Cuarteles, bodega. A-1

BARATO: ALQUILO PISO alto, cómodo, fresco, Alambique 9, sala, 3 cuartos, comedor y servicios. Llave, altos, número 11, de 11 a 1. Oficios 33. A-1

SE ALQUILAN CASAS modernas y baratas, en Arbol Seco número 67 bajos, entre Santo Tomás y Benjumeda, compuestas de 3 habitaciones, sala, recibidor y comedor. Más informes: Telf. U-1478 U-6667. A-1

CAMPANARIO 48, SEGUNDO; Lealtad 105, bajos. Alquilo 4 habitaciones, sala, comedor, recibidor, baños, cocina. Las llaves en las mismas. Informes: Neptuno 106, tintorería. Llave: A-4480. A-1

SE ALQUILA: MUY BARATA la casa Jesús María 96, para cualquier industria o familia. Para verla, de 10 a 2. Su dueña: Calle A. número 208, entre 21 y 23, Vedado. A-1

SE ALQUILAN frescos y modernos altos en San Lázaro 330 entre Gervasio y Belascoaín. Muy baratos. M-1472. A1

MONTE 267, $30, espléndido primer piso moderno, sala, saleta, tres habitaciones, baño intercalado, comedor, cocina, calentador gas, servicio criados. Informes, llaves, Monte 319, teléfono A-6045. A1

A-2 Vedado y Príncipe

RESIDENCIA EN EL VEDADO

En la calle B, número 12, del Vedado, casi esquina a la calzada, se alquila muy barata la hermosa casa de una planta, compuesta de las siguientes piezas, todas ellas con piso de mármol. Zaguán, recibidor, sala, saleta, seis grandes cuartos bajos, galería, portal, comedor, repostería, cocina y despensa. Dos patios interiores. Garage para dos cuartos y baño para el chofer, cuartos de criados, dos cuartos altos y magníficos baños. La llave en la tienda de ropa, B esquina a Calzada. Informan, M-9080. Precio, $85. A2

HA REGRESADO DE GINEBRA EL SR. J. AREVALO

En la conferencia del Trabajo se trató sobre la necesidad de abolir la guerra de aranceles

Ha regresado de Europa el señor Juan Arévalo que asistió como Delegado Obrero de Cuba, a la Conferencia del Trabajo en Ginebra. El señor Arévalo nos ha manifestado que había tenido oportunidad de conocer a numerosos Delegados de los países que enviaron sus representaciones a la Conferencia, informándose con ellos, de los múltiples problemas proletarios que preocupan a las naciones los que de no ser resueltos pronto, tratándolos muy en serio, por los Gobiernos, darán lugar a intensos males sociales.

Sobre lo tratado en la Conferencia—nos dijo—que ésta había girado muy especialmente, sobre estos puntos:

Anular la guerra arancelaria que se ha entronizado entre las naciones, y que a juicio de los Delegados Obreros, es la que mantiene el actual estado de cosas, y cuya política es peor que la de la guerra armada.

Que se había tratado extensamente el problema del desempleo en todo el mundo, estimando que se puede combatir éste, mediante la reglamentación del uso de maquinaria moderna ya en uso, y de las máquinas que puedan inventarse, para suplir la mano del hombre, obligándose cada gobierno a fijar en no más de cuarenta horas a la semana el empleo de esas maquinarias.

Reformar en tesis general, las leyes sobre accidentes del trabajo, muchas de las cuales se han desvirtuado en su finalidad, con perjuicio del obrero asegurado.

La necesidad de resolver los asuntos de la producción en naciones donde se cultivan o se producen artículos de una sola clase y establecer corrientes de intercambio entre otras para evitar el acaparamiento, y en definitiva la falta de trabajo que afecta al proletariado.

Impedir las Agencias de colocaciones de carácter oficial, para evitar las contratas onerosas para el trabajador e impedir el empleo en ninguna forma de menores de 12 años.

ALQUILERES

VEDADO: B. NUMERO 2. Alquilo modernos, espaciosos altos, terraza, sala, saleta, cinco grandes cuartos, comedor al fondo, terraza interios; bajos, jardín, portal, 6 cuartos, sala, saleta, comedor al fondo, servicio criados. Baratísimas. Telf. F-4479. A-2

VEDADO: EN $60.00, BONITA casa, calle 11 número 176, entre I. y J., cuartos, tres para criados, garage. con sala, comedor, gabinete, cuatro Informes: A-1639. A-2

A-4 Marianao y sus Repartos

SE ALQUILA EL PRECIOSO chalet Estilo Español, exterior e interiormente, situado en la Calzada de Columbia y Avenida 12, Alturas de Almendares, con frente a tres calles, rodeado de jardín, sala, hall, comedor, pantry, cocina, cuarto y baño de criados, en la planta baja, y dos baños, en los altos. Precio: $85.00. Dos garages. Informes, en la misma o por teléfono: M-9080. U H A4

VERANEE SIN SALIR de Cuba, sólo por $100.00. Precio de Verano. Chalet dos plantas independientes. Todo confort, amueblado regiamete. Véalo: Avenida 11 y Calle 10, Amplación de Almendares. Informes en la misma. A-4

A-5 J. del Monte y La Víbora

ALQUILO: SANTA CATALINA 79, entre Lawton y Armas, portal, sala, saleta, baño, tres habitaciones, comedor al fondo, cuarto criados y servicios; Milagros 37, entre San Buenaventura y San Lázaro, portal, sala, tres cuartos, baño, servicios. Muy baratas. Telf. F-1211. A-5

ALQUILO: LOS FRESCOS bajos de Milagros esquina a Juan Delgado, jardín, portal, sala, dos habitaciones, baño moderno, comedor, cocina. Informes: U-5760. Llave, en la botica. A-5

SE ALQUILA: LA CASA de Calzada de Jesús del Monte 315, frente a Santa Emilia, preparada para cualquier establecimiento. Para verla, de 3 a 6, tarde. Su dueña: Calle A. número 208, entre 21 y 23, Vedado. A-5

A-V ALQUILERES VARIOS

PANADEROS

Alquilo panadería trabajando, con 500 libras amasijo y todos sus utensilios, por no ser del giro. Informes: Arbol Seco número 3, panadería. A-V.

B-3 Departamentos

VICTOR MUÑOZ 53, departamentos de $6.00, 7.00 y $9.00, dando el mes adelantado y otro en garantía, se rebaja $1.00, sala, cuarto, cocina independiente, agua, luz, comodidad. B-3

SE SOLICITAN

S-1 Criadas y Criados

SE SOLICITA una criada con referencias. Sueldo, $10. F 121 esquina a 13, después de las 11. S1

S-2 Cocineras y Cocineros

SE SOLICITA UN COCINERA joven, que conozca perfectamente su ocupación, en 21 esquina a 6, altos, Vedado. Presentarse después de las 8 de la mañana, S-2

S-11 Agentes y Socios

SOCIO con $400. Se solicita para ampliar negocio nuevo, en marcha y de buenos rendimientos. Informes, señor García. Consulado 45. altos. S11

S-12 Solicitudes-Varias

SE SOLICITA una señora o señorita joven, blanca, para propaganda de un producto. Se requiere que tenga alguna práctica de vendedora. Informes: Lamparilla número 1, hoy martes, de 11 a 12 a. m.

SE OFRECEN

O-1 Criadas y Criados

SE DESEA COLOCAR una muchacha española, para criada de mano o cuartos y también de manejadora, con referencias. Informes: Telf. U-7030. O-1

DESEA COLOCARSE, joven española, para cualquier cosa, sabe hacer de todo. F-1762. O-1

SE DESEA COLOCAR joven española, de criada de mano o manejadora, o para cocinar y limpiar; tiene buenas referencias. Informes: M-1622 O-1

SE DESEA COLOCAR una muchacha española, para criada de mano o cuartos o manejadora; tiene buenas referencias, donde trabajó, es buena y trabajadora. Telf. F-6225. O-1

ESPAÑOLA SERIA, desea colocarse por horas en casa de toda moralidad, sabe cumplir con su obligación, y tiene muy buenas referencias. Telf. F-6040. O-1

SE DESEA COLOCAR una joven española, para criada de mano, sabe trabajar y tiene referencias. Llamen: Telf. I-2845. O-1

SE DESEA COLOCAR una española para criada de mano o manejadora; en la misma, un criado de mano, sabe manejar. Informes: Telf. F-6107. O-1

SE OFRECEN

SE DESEA COLOCAR una joven española, de criada de mano; tiene buenas referencias. Informes: I-3924 O-1

DESEA colocarse una joven española para criada de mano o para comedor y cuartos, no le importa para manejadora también. Llamen al teléfono M-6272. Tiene referencias. Maloja número 103. O1

JAPONES joven, criado de mano, con buenas recomendaciones. Llame teléfono A-9814. O1

JOVEN española desea colocarse para criada de mano o cuartos, es formal y trabajadora, cumple con su obligación y tiene referencias. Teléfono U-8239. Marta. O1

SE DESEA colocar una muchacha española para criada de mano o de cuartos, tiene referencias de las casas en donde ha trabajado. Informes, teléfono FO-9264. O1

SE DESEA colocar una muchacha española para cuartos o los quehaceres de una señora sola o manejar un niño, sabe bordar bien, no tiene pretensiones. Telf. A-8779. O1

DESEA colocarse joven española de criada de mano, manejadora o cocinera, si es corta familia, cocina y limpia. Informes, U-6814. O1

ESPAÑOLA joven desea colocarse para cuartos y coser, sabe cortar. Más informes en A-5394. O1

SE DESEA colocar una joven española para criada de mano o manejadora, sabe cumplir con su deber, es cariñosa con los niños, tiene buenas referencias. F-3333. O1

UNA ESPAÑOLA desea colocarse de criada, para habitaciones, sabe repasar y entiende algo de cocina. Lleva tiempo en el país. No importa salir afuera. Telf. M-2211. O1

O-2 Cocineras y Cocineros

SE DESEA COLOCAR una joven española, para cocinar y limpiar, a corta familia; tiene referencias. F-6055. O-2

SE DESEA COLOCAR, una cocinera española, sabe cocinar bien y entiende de repostería; tiene buenas referencias, no duerme en la colocación. Informes: F-6588. O-2

SE DESEA COLOCAR una joven española, para cocinar; tiene referencias. Telf. F-6412. O-2

COCINERA ESPAÑOLA, desea colocarse, o para todo, siendo corta familia. Informes: I-7453. O-2

SE OFRECE JOVEN español (25) cocinero, repostero, cocina criolla, española, americana y francesa, 4 años con la familia Desvernine y Alfredo Lebredo, Santiago. A-3070. O-2

SE OFRECE BUENA COCINERA, española, entiende algo de repostería, no tiene inconveniente en salir a repartos; tiene referencias. Telf. M-7122 O-2

DESEA COLOCARSE una joven española, para cocinar y limpiar, sabe trabajar y tiene buenas referencias. Informes: Telf. A-0515. O-2

SE DESEA COLOCAR una muchacha para cocinar y ayudar a la limpieza de la casa. Telf. U-6915. O-2

SE OFRECE una magnífica cocinera inglesa, de color, cocina estilo francés, criolla y americana; es repostera. Inmejorables referencias. Informes, M-5458. O2

SE DESEA colocar una señora de mediana edad, española, para cocinar y limpiar. Buenas referencias. Informan, A-4452. O2

O-6 Choferes

CHOFER español con once años de práctica y mecánica, con recomendaciones, respetuoso y cumplidor en su trabajo, sin pretensiones, ofrece su servicio a casa particular o de comercio. Telf. M-5752. O6

CHOFER español, soltero, cumplidor, buenas recomendaciones de familias, deseo casa de familia seria, manejo toda clase de máquinas, 15 años de práctica en la Habana, sin pretensiones. M-3578. O6

O-12 Ofertas-Varias

SE DESEA COLOCAR un muchacho joven, español, para dependiente de bodega, café o para ayudar a la limpieza de una casa, es trabajador y honrado; tiene buenas referencias. Informes: Telf. F-3704. O-12

SE VENDEN

V-2 Solares

Aproveche esta Oportunidad

Se vende una parcelita de terreno que mide 6 metros de frente por 14 de fondo, dando un total de 84 metros por la suma de $4.200.00 situado en San José y Manrique. Informes, Mr. González, Finlay número 143, U-4163. V2

V-5 Muebles y Prendas

FAMILIA pudiente que embarca, vende juego de cuarto color marfil, con dibujos, poco uso, se da 38 pesos. Escaparte dos lunas, cama, mesa noche, coqueta, banqueta, comadrita, con lámpara de techo y de mesa noche. Perseverancia 38, primer piso, de una a 6, el criado los enseña. V5

V-6 Maquinarias

GANGA, ELEVADOR ELECTRICO PARA CARGA, DE 3,000 LIBRAS

Se vende, con motor y máquina de primera clase, en perfecto estado de funcionamiento, propio para almacén o industria, o muchos pasajeros, con recorrido de dos a cuatro pisos. Informa, señor Saberón, Cuarteles 4, teléfono U-8607. V6

V-7 Automóviles y Accesorios

SE VENDE UN CHEVROLET, del 26. Se da barato. Informes: Paseo y Tercera, Vedado. Garage. Informes: F-6295. V-7

SE VENDEN

POR TENER QUE EMBARCAR vendo a primera oferta razonable Cadillac moderno, cerrado, de lujo, 7 pasajeros, con seis gomas nuevas. Ha sido muy poco usado. Verlo en Infanta número 102, bajos, esquina a San Rafael. Telf. U-2828. V-7

CUÑA Dodge Brother, ganga. Se vende por salir de viaje. Precio ínfimo. Véala, es linda y como nueva, convertible. Garage, Edificio Franchi Alfaro. Calzada y M, de 1 a 3. Informan, Dept. 25. V7

V-12 Objetos-Varios

SE VENDE

En el Cementerio Cristóbal Colón, una gran bóveda, con dos fosas, dos osarios y su Cruz. Toda de marmol, de primera clase. Sin estrenar y en una de las principales Avenidas. Informes: Telf. U-5449. V-12

SE VENDE una cantina para barra, moderna, mesas de vitrolite, sillas de Viena de asiento madera, vidrieras de cualquier tamaño, cajas de hierro, batidores eléctricos, un gabinete de helados, eléctrico; ventiladores eléctricos y armatostes para bodegas. La Casa González. Campanario y Belascoaín. V12

PARA LAS DAMAS

PD-6 Interés para las Damas

CLINICA DE FAJAS

Arreglamos cualquier faja vieja. Adaptaciones. Modificaciones. Confeccionamos todos modelos. Muy barato. MERCEDES atiende señoras. Fajas para colon, estómago, operados, vientres péndulos, maternidad. Reductora etc., RETENTOR, la faja que cura la hernia. Muchos testimonios. Garantía, servicio. Consultorio Ortopedia, Mecánica. Neptuno número 147, bajos, esquina a Escobar. Teléfono U-1178. Servimos interior. PD6

ENSEÑANZAS

E-5 Profesores

DOCTORA en Pedagogía, con buenas referencias, da clases de primera y segunda enseñanza a domicilio. Teléfono U-4105. E5

DE INTERES GENERAL

EL NUMERO del Bono amortizado en el día 4 de julio por la Asociación Mutua El Sol, correspondió al número 29. I G

PROFESIONALES

P-1 Dres. en Medicina

DR. GONZALO PEDROSO

Cirujano del Hospital de Emergencia. Especialista en vías urinarias. Consultas de 10 a 12 y de 3 a 5. San Lázaro 254.

P 1 18089 18 nov 12

DR. MANUEL LOPEZ PRADES

Graduado Madrid y Habana, 42 años ejerciendo. Enfermedades de la sangre, pecho, señoras y niños. Partos. Tratamiento especial curativo de las afecciones genitales de la mujer. Consultas diarias, 9 a 11 y 1 a 5. Gratis, martes y viernes. Amistad 95. altos Prof.

DR. FRANCISCO J. DE VELASCO

Corazón, Pulmones, Estómago, Intestinos

DR. RUBEN DE VELASCO

Corazón, Pulmones, Enfermedades de los niños. Consultas de 12 a 2 y de 1 a 3 días laborables. Horas especiales, previo aviso. Salud 34. Telf A-5418. Profs.

DR. ABELARDO LABRADOR

Consultas gratis, 8 a 12 a. m. Pagas, 3 a 5 p. m. Enfermedades señoras, flujos crónicos, metritis, bronquitis, corazón, riñones, diabetes, reumatismo crónico, enflaquecimiento. Inyecciones Neo-Salvarsán, Angeles 3, entre Reina y Estrella. Telf. A-0801. Prfs.

POLICLINICA INTERNACIONAL

Director: David Cabarrocas, San Miguel 130, entre Lealtad y Escobar. U-2737. Cuando vaya al Hospital, Casa de Socorro o Sociedades, fíjese en la Policlínica Internacional, da gratis consultas, reconocimientos, Rayos X., Rayos Ultravioletas, Luz Alpina, Medicinas, Inyecciones intravenosas, Análisis. Curas, etc. Prof.

REUMATISMO, PARALISIS, Temores, Insomnio, Impotencia, Neurastenia, Agotamiento nervioso, etc. Fácil y rápida curación, por medios naturales. Dr. Cardenal. Perseverancia 50, de 2 a 6 M-8352. Prof.

COMADRONAS

ESTRELLA Viñals, comadrona Asociación Cubana, y particular, últimos procedimientos modernos, nago asistencia. San Rafael 152, letra N, entre Oquendo y Marqués González. Teléfono U-2826. Comdns

ALQUILERES

A-1 Habana

LEA, QUE LE INTERESA: EN $18.00, POR SU PRECIO NADA MEJOR

Se alquilan en $18.00, las cómodas y ventiladas casas bajas, calle Agustín Alvarez números 16 y 19, entre Marqués González y Oquendo, a dos cuadras de Belascoaín y una del Nuevo Frontón, acabadas de pintar, compuestas de sala, saleta corrida, tres habitaciones, cocina, patio, y demás servicios, con abundante agua. Calle pavimentada y mucha luz. Vecindario de moralidad. Las llaves en el número 10. Informes: Edificio «Bacardí», Apartamento 401, Francisco Torres. De 10 a 12 a. m. y de 3½ a 5½ p. m. Telf. A-7830. A-1

ALQUILERES

INDIO 14, BAJOS, muy ventilada, moderna, sala, saleta, 4 habitaciones, baño intercalado, comedor, servicios criados. Muy amplia y barata. Informes: M-2603. Llave, Indio 16. A-1

INFANTA 43-B., BAJOS. Se alquilan, portal, sala, comedor, tres habitaciones, baño intercalado, cocina y patio. Informes: Ramón G. Fernández. Telf. U-1157.

INFANTA 43-C., ALTOS. Se alquila, terraza, gabinete, sala, comedor, tres habitaciones, baño intercalado, cocina. Muy frescos y baratos. Informes: Ramón G. Fernández. Telf. U-1157.

VIRTUDES NUMERO 162, bajos. Se alquilan con sala, comedor, tres habitaciones, baño completo y cocina. Informes: Ramón G. Fernández. Telf. U-1157.

ESTRELLA 231, ALTOS. Esquina a Morales. Todos con balcones a la calle, sala, comedor, tres habitaciones, baño intercaladoy cocina. Informes: Ramón G. Fernández. Telf. U-1157. A-1

ESTRELLA 237, BAJOS. Se alquila sala, comedor, tres habitaciones, baño y cocina. Muy baratos. Informes: Ramón G. Fernández. Telf. U-1157.

ANIMAS 177-A., ALTOS. Se alquilan sala, comedor, tres habitaciones, baño y cocina. Informes: Ramón G. Fernández. Telf. U-1157.

ESTRELLA 73, ALTOS., Con sala, saleta, tres habitaciones, baño completo, intercalado, comedor al fondo, cuarto y servicios de criados. Informes: Telf. U-1157.

ESTRELLA 242, ALTOS y bajos, entre Infanta y Ayesterán, sala, comedor, dos habitaciones, dos baños y cocina. Informes: Ramón G. Fernández. Telf. U-1157. A-1

$13.00 ACCESORIA B., en Oquendo 13-A., entre Salud y Jesús Peregrino, dos habitaciones, cocina, patio, baño. Informes: «La Moda», Neptuno y Galiano. A-4454. A-1

ZANJA NUMERO 12, esquina a Rayo, 2 pisos altos, una cuadra de Galiano, sala, comedor, dos cuartos, baño cocina. Llave en el café. Informes: I-1377. A-1

RECIOSOS ALTOS, EN $30.00

Se alquilan los modernos y frescos altos, de San José 124-D., entre Lucena y Marqués González, acabados de pintar, compuestos de sala, saleta corrida, tres habitaciones, comedor, baño completo, cuarto y servicios de criados. Agua abundante. Llaves al lado, en los altos de la letra E. Informes: Edificio «Bacardí», Apartamento 401, Francisco Torres. Telf. A-7830. De 10 a 12 a. m. y de 3½ a 5½ p. m. A-1

SAN RAFAEL 41 D, alquilo alto, 25 pesos, con sala, comedor, dos habitaciones, baño y cocina. Llave, bodega. Informan, F-5950. A1

SALUD 146, alquilo alto y bajo, sala, comedor, cuatro habitaciones y servicios, llave en la botica, precio, $20 cada uno. Informan, F-5950. A1

SAN LAZARO 54, alquilo alto, $40. Sala, recibidor, comedor, cuatro habitaciones, baño, verlo de 10 a 12 y 2 a 5. Informes, F-5950. A1

F número 207 entre 21 y 23. Se alquila esta hermosa residencia propia para familia de gusto que desee confort. Llaves e informes, D número 200 entre 21 y 23. Telf. F-4483. A2

SE ALQUILAN

SAN MIGUEL 118, ENTRE Campanario y Lealtad, modernos bajos, sala, recibidor, tres habitaciones, baño intercalado, comedor, cocina, dos cuartos criados y servicios. Alquiler reducido. Llave, en Avenida de la República 318, de 2 a 6.

LAGUNAS 5, ALTOS, sala, recibidor, dos habitaciones, baño intercalado, comedor, cocina y servicios criados. $32.00. Llave: San Lázaro 318, de 2 a 6 p. m.

SAN LAZARO 318, ENTRE Gervasio y Escobar, sala, recibidor, cuatro habitaciones, dos baños, comedor, cocina y servicios criados. Alquiler: $50.00. Verlos de 2 a 6.

SUAREZ 137, MODERNOS altos y bajos, sala, dos habitaciones, baño completo, comedor y cocina. Alquiler: $22.00. Verlos, de 8 a 12.

INFORMAN:: COMPAÑIA DE SEGUROS "EL IRIS" Empedrado 34. Telf. A-1294. A-1

TENERIFE 59

Entre Figuras y Carmen. Se alquilan losb ien ventilados bajos, compuestos de sala, comedor, cuatro habitaciones amplias, patio, cocina y baño. Informes: J. Barquín y Compañía. Muralla y Aguiar. Telf. A-7852. A-1

TENIENTE REY 92-A., entre Villegas y Aguacate, hermosísima planta principal, con sala, recibidor, 3 habitaciones, comedor al fondo, baño, etc. Precio rebajadísimo. Informes, F-5386, o en el segundo piso, al lado. Llave, en los bajos. A1

ALTOS MODERNOS, Neptuno 206-C., casi esquina Marqués González, sala, gabinete, recibidor, 4 cuartos, comedor fondo, criados, baño completo y calentador. Llaves, enfrente, mueblería. F-2313. F. y 19, Vedado, 36 pesos. A-1

SE ALQUILA moderno piso alto, Monte 168, compuesto de gran terraza al frente, sala, saleta, cuatro habitaciones, baño intercalado, comedor al fondo, cocina de gas, cuarto y servicios de criados independientes. Informan, Monte 170, teléfono A-2066. A1

CONDESA 41, segundo piso, entre Escobar y Lealtad, sala, comedor, dos cuartos, baño intercalado, cocina gas, llave bodega, Concepción Valla y Escobar, $20. Informes, M-7203.

CONCEPCION Valla 56, 1ro. casi esquina Escobar, sala, comedor, dos cuartos, baño intercalado, cocina gas. $25. Llave, bodega C. Valla y Escobar. Informes, M-7203. A1

GLORIA 11, altos, principal, lindo pisito, acabado pintar; moderno, propio matrimonio, sala, comedor, una habitación, baño completo, cocina gas. $22. Llave, bajos. Informes, U-1971. A1

HERMOSOS altos, seis habitaciones. San Rafael 55 entre Manrique y Campanario, sala, antesala, comedor al fondo, baño completo, servicio criados. Informan, F-2313. Llaves, bajos, precio rebajado, $52. A1

FOLLETIN 131

LEWIS WALLACE

BEN-HUR

(UNA VIDA CRISTIANA)

(Traducción de A. A. Barberán)

(De venta en «La Moderna Poesía» Pi y Margall 135. A-1171)

millares de espectadores más valerososy fuertes que ella.

—Vámonos a casa —suplicó por dos o tres veces—. Esta es la amenaza de Dios, padre. ¿Quién sabe qué terribles cosas pueden ocurrir? Yo tengo miedo.

Simónides era obstinado. Hablara poco, pero parecía muy agitado. Obpotencia de las preocupaciones. El servando que hacia el fin de la hora primera había disminuído mucho la mtuchedumbre agrupada en torno a la cruz, sugirió la idea de acercarse a la cima. Ben-Hur ofreció el brazo a Baltasar, pero el egipcio subió la cuesta sin dificultad. En su posición, el Nazareno no era visible, percibiéndose sólo una figura indistinta clavada en la cruz, pero lo podían oir, y oían, en efecto, sus suspiros, que revelaban un agotamiento mayor que el de sus compañeros quienes de vez en vez llenaban el aire de gritos yi de gemidos. Pasó la segunda hora como la primera, horas de insulto para el Nazareno, de provocaciones y de muerte lenta. En este intervalo no habló más que una sola vez. Algunas mujeres fueron a arrodillarse a los piés de la cruz. Entre ellas reconocieron a María, en compañía del discípulo favorito.

—Mujer— dijo, levantando la cabeza, mira a tu hijo.

Y al discípulo:

—Mira a tu madre.

Llegó la hora tercera y aún se agolpaba la gente en tono de la cruz, sujeta por una fuerza misteriosa. Pero ahora estaba más tranquila; sólo a intervalos se oía en la obscuridad algún grito. Los que se acercaban al Nazareno pasaban en silencio, y en silencio le miraban. Este dianes, que poco antes habian echado a suertes los vestidos del crucificado. Soldados y oficiales formaban ahora un pequeño grupo aparte, cuidándose más del condenado que de cambio se obró hasta en los guarla gente. Si un suspiro se le escapaba de los labios, si el paroxismo de su dolor le movía la cabeza, se ponían en seguida alerta.

Sobremanera maravilloso fué el cambio que se operó en el Sumo Sacerdote y en su su séquito, jueces y demás celosos perseguidores de la victima. Cuando la obscuridad fué completa comenzaron a perder ánmoi Habia algunos entre ellos versados en astronomía y en los fenómenos celestes, que las masas temían tanto en aquellos tiempos. Gran parte de su ciencia les llegó heredada de sus lejanos antepasados, que habian vivido antes de la cautividad, tenien do ocasión deaplicarla al servicio del Templo. Todos éstos, cuando el sol comenzó a apagarse y las montañas y los collados se borraron a la vista, se reunieron en un grupo alrededor del pontífice, discutiendo sobre el fenómeno.—La luna está en plenilunio—decían—, y éste no puede ser un eclipse. —Y no sabiendo interpretar aquello que a todos agitaba, y no consiguiendo explicarse la creciente obscuridad, empezaron a ver una secreta relación entre ella y la muerte del Nazareno, invadiéndoles un secreto terror. Escondidos tras los soldados y espiando cada palabra, cada gesto del Nazareno, decían en voz baja:

—Bien podría ese hombre ser el Mesías, y entonces...

Ben-Hur a quien no había abandonado aquel extraño sentimiento de paz, rogaba al Señor que acelerase el fin. Comprendía el estado de ánimo deSimónides, en quien la fe luchaba con la duda; veía su ancha frente arrugada por el trabajo interior del pensamiento. Y tampoco se le escapaba la solicitud de Ester, que trataba de sofocar sus terrores para cuidar de su padre.

—No tengas miedo —le decía Simónides—, pero fíjate bien. Aun cuando vivieras dos veces más que yo, no verías nunca una maravilla mayor. Esperemos hasta el fin, quizás vendrá alguna otra revelación.

Cuando la tercera hora estaba casi a su mitad, algunos hombres de la más baja estofa, cavernícolas de las tumbas fuera de la ciudad, fueron a plantarse ante la cruz.

—Ahí lo tenéis —dijo uno—; ahí está el nuevo Rey delos Judíos.

Los demás gritaron riendo:

—¡Salve, salve, Rey de los Judíos!

—Si eres verdaderamente Rey de los Judíos, Hijo de Dios, baja de la cruz—le voceaban.

Y uno de losladrones, dejando de lamentarse, dijo al Nazareno:

—Si tú eres el Cristo, sálvate a tí mismo y a nosotros.

El pueblo se rió y aplaudió; pero, mientras esperaban la respuesta, se oyó al otro malhechor que decía al primero:

—¿No temes a Dios? Hemos recibido castigo a nuestros crímenes, pero este hombre no ha hecho ningún mal.

Los espectadores quedaron asombrados, y en el silencio que siguió, el segundo malhechor continuó, dirigiéndose al Nazareno:

—¡Oh Señor!— le dijo— acuérdate de mí cuando entres en tu reino.

Simónides se estremeció.

—¡Cuando entres en tu reino! Esta era precisamente, l aexplicación a la duda que angustiaba su mente en aquel momento, la duda sobre la cual había disputado tanto con Baltasar.

—¿Has oído? —le dijo Ben-Sur.— El reino no puede ser de este mundo. Ese testimonio, en el umbral de la muerte, afirma que el Rey tomará posesión de su reino; lo mismo he oído yo en mis sueños.

—¡Silencio!— dijo Simónides, con tono imperioso.

Y, mientras hablaba, el Nazareno respondió con voz clara y límpida:

—En verdad te digo que hoy serás conmigo en el Paraíso.

Simónides juntó lasmanos.

—No más, no más, ¡Dios mío! —exclamó.—Sedisiparon las tinieblas quecubrían mi espíritu; como Baltasar, veo con los ojos de la verdadera fe.

Al fin había conseguido la merecida recompensa. Su cuerpo destrozado por el tormento, nunca curaría, y la memoria de las pasadas torturas sería imborrable, pero deimproviso aparecía ante sus ojos una nueva vida más bella que la de aquí bajo, y cuyo nombre es el Paraíso. En él encontraría el reino que soñaba y el Rey por quien tanto había trabajado; y una paz infinita invadió todo su ser.

En tanto, los doctores y sacerdotes agrupados alrededor de la cruz, sentíanseinquietos por el espanto y la consternación. Habían condenado al Nazareno por haber predicado que era el Mesías, q he aquí que en la cruz misma, y con máseseguridad que nunca, no sólo sevindicaba, sino que prometía el gocede su reino a un malhechor. Por eso temblaron ante las consecuencias de su acto. Hasta el sobtrbio pontífice tuvo miedo.

¿De dónde sacaba aquel hombre su convicción sino dela verdad? ¿Y de quién viene la verdad sino de Dios

La respiración del Nazareno cada vez se hacía más afanosa. Sus suspiros eran más bien estertores de agonía. ¡Tres horas clavado en la cruz y ya iba a morir!

La noticia corrió de boca en boca, y todos callaron; el viento cesó de soplar; un calor sofocante se agregaba a la obscuridad.

Nadie habría dicho que en las vertientes de aquellas colinas hubiera tres millones de personas aterradas. ¡Tan silenciosas estaban!

Sobre las gentes próximas cayó el grito de desesperación, si no de acusación, del moribundo.

—¡Dios mío, Dios mío! ¿Por qué me has abandonado?

La voz hizo estremecer a cuantos la oyeron; Ben-Hur sintióse conmovido en lo más hondo.

Los soldados habían llevado en unavasija una mezcla de agua y vino, poniéndola a poca distancia de la cruz. Con una esponja llena de esteliquido y atada al extremo de una caña podían humedecer la lengua de los condenados. Ben-Hur recordó el sorbo de agua que recibió de manos del crucificado en el pozo deNazaret, y un impulso lo arrastró al pie dela cruz; tomó la esponja, la sumergió en el recipiente y corrió hacia Jesús.

M.E.C.D. 2016

Julio, 5 de 1932 DIARIO DE LA MARINA Ejemplar, 5 Centavos

A TRAVES DE LA VIDA

Por HECTOR DE SAAVEDRA

Ingeniosidades

El otro día traté de demostrar la posibilidad de hacer un periódico independiente, es decir: que no se viera «obligado» por **compromisos personales**, ni de partido político. Ya dije que cuando me creí haber descubierto a Cayo «Hueso», resultó que acababa de desaparecer de la vida pública una publicación que hacía mucho más de lo que yo había imaginado, porque en vez de mantenerse conservando incólumes sus principios y doctrinas, lo que hacía era admitir en sus columnas y ssimultáneamente, toda clase de ideas, por antagónicas que fueran, si habían pagado la corespondiente tarifa. El negocio, que era bueno, terminó sin embargo desastrosamente, por falta de discreción y de mesura, lo que demuestra que el abuso, según dijo Voltaire, **non tollit usum**, pero que no debe pasar de ciertos límites.

Pues en esta materia de aplicar el periódico o publicación literaria (que nació con fines elevados y honestos), a objeto de especulación y de lucro inconsiderado, ni es nueva ni carece de múltiples variantes. Desde las ideas políticas hasta los negocios comerciales y desde la vanidad personal hasta las acciones vergonzosas que pueden ser explotadas por el «chantage», todo se ha intentado y llevado a efecto aunque la efímera vida que han logrado demuestra claramente que «lo que es vicioso en su origen no puede prevalecer», doctrina que sustentaban los sabinianos y que consagró Justiniano en su **Instituta**, y aprendíamos en latín los que estudiábamos en el viejo texto de Don Pedro Gómez de la Serna.

Pero, aunque no con los mismos fines, pero en el fondo con un propósito especulativo y, naturalmente, indelicado, se fundó en París un diario que llevaba por título **Le Voleur**, (El Ladrón) y lo era en esta forma que confesaba cínicamente: se robaba los artículos que publicaban los otros colegas, y los reproducía en sus páginas, dando así a los lectores las producciones más selectas que en política o en literatura producían las plumas más famosas, y que muy buenos dineros costaban a los otros colegas.

En un principio no había acción contra este hurto, puesto que el robo —al menos entre nosotros— se caracteriza cuando se ejerce «violencia en las cosas o intimidación en las personas». Aquí no había más que copiar lo que había escrito en «Le Figaro», «Le Temps», «Le Journal» u otro periódico cualquiera, la pluma acreditada de algún eminente literato.

De esta manera «Le Voleur» no pagaba redactores y en cambio podía ofrecer a sus suscriptores todo lo más prominente que a diario se publicaba en París.

No sé si por esto fué que nació el «Copyright» de algunos sindicatos que advierten que está prohibida la reproducción del artículo. No sé lo que le sucedería al que hiciera tal desaguisado, pero por lo pronto el autor está amparado por la Ley, aunque ésta le preste muy débil protección.

El hecho es que he visto artículos, bien ramplones, de firmas conocidas, que están bajo esa salvaguardia; y se me ocurre que yo debía también hacerme proteger por la «Pallas Features Syndicate» para que no reprodujeran mis eminentes producciones de «A través de la Vida».

Y no crean los lectores que estoy padeciendo delirio de grandeza, sino que algunos periódicos del Centro y Sud-América, me hacen el honor de reproducir mis escritos, lo que mucho estimo, pero que no puedo agradecer porque nada me produce. A la cortesía del distinguido artista Armando Maribona, debo haber visto este homenaje que se me rinde, pero me he incomodado mucho, porque Arturo Brisbane, escribe un solo articulito para decir que el hombre es un gorila, y esta espléndida idea, remitida a no sé cuántos periódicos le produce **cien mil** pesos al año.

Decididamente debo sindicarme y por lo pronto ya lo sabe el orbe: Copyright 1932, y prohibida la reproducción.

Es probable que exoneren a Alemania de responsabilidad por la guerra

Primeras fotografías llegadas a la Habana respecto al grandioso congreso eucarístico efectuado en la capital del Estado Libre de Irlanda, recientemente

En el grabado superior se muestra el momento en que el Cardenal Lauri, legado Papal, se dirigía, acompañado de altos dignatarios de la Iglesia, desde la Catedral a la inauguración de la ceremonia al aire libre. También puede verse al padre Phillip Gordon, indio Chippewam, uno de los delegados de los Estados Unidos al Congreso. En el grabado inferior se muestra también al Cardenal Lauri durante la lectura de los discursos de bienvenida pronunciados durante la ceremonia de apertura. Sentado a la derecha del Cardenal se distingue la figura de Eamon De Valera, presidente del Estado Libre Irlandés. El representante del Vaticano está en el centro del grupo.

Francia y las demás naciones darán permiso a Alemania para que pueda tener armamentos como otros países

Se cree seguro en Berlín que el Presidente von Hindenburg aceptará mediante un decreto el plan para cancelación de las reparaciones

Francia se opone enérgicamente a la demanda de Alemania, librándola de responsabilidad por la guerra, pero Inglaterra está optimista

BERLIN, julio 4. (US.)—Se da por seguro que el presidente von Hindenburg y el gabinete alemán aceptarán las siguientes cláusulas del acuerdo tomado en Lausana respecto a las reparaciones de guerra:

1.—El pago final de $500.000.000 después de diez o más años.

2.—Concesiones por Francia y sus ex-aliados que permitirán, en principio que Alemania pueda armarse al igual que las demás naciones.

Se dice que Francia se opone enérgicamente a la demanda alemana de que se quite del tratado de Versalles el párrafo que echa a Alemania la culpa de iniciar el conflicto mundial de 1914, pero si los franceses insisten en la liquidación del billón de dólares, el Reich puede esperar al menos la concesión de los armamentos. Alemania, donde la opinión pública está completamente opuesta a que se pague un solo centavo más por reparaciones, espera que von Papen califique esta transacción de «pago de la moratoria Hoover.»

Por la sencilla razón de que se duda que el Reichstag que se elegirá el 31 de julio apruebe este acuerdo, se cree que se le pedirá al presidente von Hindenburg que lo haga por decreto especial.

Si Alemania gana la concesión de los armamentos, el Reich probablemente abolirá el costoso Reichswehr con su período de doce años de alistamiento y retornará a la conscripción limitada para mantener su ejército.

ES PROBABLE QUE SE EXONERE A ALEMANIA DE LA RESPONSABILIDAD DE LA GUERRA

LAUSANA, julio 4. (US.)—Es muy probable que se le quite de encima a Alemania la responsabilidad, citada en el tratado de Versalles, de haber tenido la culpa íntegra de precipitar el conflicto mundial, si el gobierno del Reich acepta los acuerdos sobre las reparaciones.

Esta dramática jugada en el juego diplomático de Europa, que se calcula influya en la cooperación franco-germana para reconstruir el sistema del continente, se predijo en los círculos británicos esta noche.

Cuando el premier Herriot de Francia anunció que no regresaría a Lausana hasta el miércoles, el canciller von Papen comunicó bruscamente al premier McDonald que partía inmediatamente para Berlín en la certeza de que la conferencia era un fracaso.

Mac Donald más tarde comunicó a la delegación francesa que él también partiría el jueves, ocurra lo que ocurra. Esto trajo como resultado que París anunciara que Herriot, cuyo gobierno indudablemente caería al fracasar la conferencia, regresaría mañana.

Habiéndose ya llegado a un acuerdo para la liquidación de las reparaciones, siempre y cuando Washington cancele las deudas, la nota importante sigue siendo la cantidad a pagar por Alemania.

Los comentarios aseguran que Alemania se comprometerá a pagar aproximadamente $750.000.000 con bonos garantizados en un período de tres años.

Los alemanes, como este ajuste se hace gobernado por el artículo número 8 del tratado de Versalles, insistirán en que se quite del mismo la cláusula que acusa a Alemania de provocar la guerra europea.

Inglaterra opina que se podrá persuadir a los franceses que accedan a esta petición, para permitir que esta victoria de von Papen pacifique al pueblo alemán y por lo tanto permita la aceptación del arreglo de las reparaciones.

Aunque Mac Donald se muestra determinado a partir el miércoles, la conferencia seguirá en sesión mientras las subcomisiones tratan sobre los pagos que vencen el día 15 de este mes y que seguramente serán pospuestos.

LOS VEINTE MIL VETERANOS REUNIDOS EN WASHINGTON IRAN HOY EN GRAN MANIFESTACION

Waters reunirá hoy a sus hombres yendo con ellos «a tomar la escalera del Capitolio» como demostración de protesta contra el receso congresional sin acordar que les paguen

WASHINGTON, julio 4.—US.—Veinte mil veteranos medio hambrientos hacían preparativos hoy para celebrar mañana una manifestación monstruo ante el Capitolio con motivo de la reunión de las dos Cámaras.

El dictador Walter W. Waters, del ejército del bono, ordenó esta manifestación inmediatamente después de suspender la parada veteranista que había organizado para hoy.

La lluvia pertinaz y fría que estuvo cayendo durante casi toda la mañana fué causa de que Waters cambiara de planes. Dijo el dictador que temía exponer a los veteranos, que están medio vestidos nada más, a la acción del frío y del agua después de cuatro días durante los cuales sólo han tenido media ración. Temía que de llevar a cabo sus planes, muchos de los veteranos contraerían pulmonías y otras enfermedades.

Waters se propone reunir mañana a todos sus hombres y conducirlos en manifestación hasta el Capitolio. Se reunirán por la mañana junto al monumento a Washington y bajarán por la Avenida Pennsylvania hasta el edificio del Congreso.

Allí, los veteranos, según los planes de Waters, recibirán la orden de tomar la escalinata del Capitolio como demostración de protesta contra el receso del Congreso antes de que tome acuerdo sobre el pago de las gratificaciones.

La manifestación continuará todo el día, comiendo los veteranos en los terrenos del Capitolio donde se instalarán cocinas móviles.

Las subsistencias del ejército, que aumentan poco a poco merced a ines peradas contribuciones, se hallaban hoy a un nivel muy bajo.

Solamente disponía el ejército de los veteranos de 4.000 libras de harina de maíz y 500 hogazas de pan, según el Comisario F. A. Ross.

La tradición patriótica y el hambre su fundieron hoy en una forma extraña que jamás se había visto en Washington. Mientras millares de veteranos devoraban medias raciones, Waters y cuarenta de sus partidarios hacían una excursión al Cementerio de Arligton para rendir un tributo a la memoria del Soldado Desconocido. Después de depositar una corona sobre la tumba y de permanecer en silencio un minuto, Waters pronunció las siguientes palabras:

«Camaradas: Nosotros, del ejército de veteranos nos hemos reunido aquí para rendir tributo a nuestro camarada desconocido que dió todo cuanto poseía por la justicia y la humanidad. El ejército de veteranos se ha reunido en Washington para llevar a cabo y perpetuar los ideales de aquel que murió».

La nominación de Mr. Roosevelt para la presidencia de los Estados Unidos impide la formación del 3er. partido

El gobernador Roosevelt cree que, una vez terminada la dura batalla de la convención, las fuerzas democráticas se aunarán para derribar la barrera de Hoover, con el apoyo de Al Smith

WASHINGTON, julio 4.— US.—La nominación del gobernador Franklin D. Roosevelt como candidato democrático para la presidencia ha impedido este año la formación del tercer partido, según hemos sabido hoy.

El senador Borah de Idalo y posiblemente el exgobernador Dan Moody de Texas, como compañero de candidatura se hubieran puesto al frente de un partido independiente, si Newton D. Baker hubiera sido nominado por la convención democrática.

Los partidarios del tercer partido estaban convencidos de que los intereses financieros de la convención democrática se iban a decidir por Baker. Los progresivos habían formulado sus planes para hacer frente a tal contingencia y el tercer partido se hubiera anunciado enseguida de haber resultado victorioso Baker en Chicago.

Los progresivos en el Congreso y los liberales de todo el país, según los instigadores del plan del tercer partido, están satisfechos con la designación del Gobernador Roosevelt y han abandonado toda idea de formarlo.

Los progresistas se reunirán dentro de sesenta días y si para entonces las probabilidades de triunfo del candidato Roosevelt son grandes acordarán apoyarle y en caso contrario revivirán el movimiento a favor de la formación del tercer partido.

ROOSEVELT CONFIA QUE LE APOYARAN LAS FUERZAS DE SMITH

ALBANY, Nueva York, julio 4.—US.—El Gobernador Roosevelt cree que las heridas de la guerra de Chicago se curan rapidamente y que dentro de unos días se llegará a un completo acuerdo democrático con los más violentos enemigos de su candidatura a fin de poder derribar la barrera de Hoover.

En viaje desde Chicago a la capital del estado, donde la población le esperaba bajo paraguas para darle un entusiasta recibimiento, el Gobernador hizo saber a sus asociados que tiene la mayor confianza en que esta será una campaña en la que la tradicional división del partido se transformará en armonía para disgusto de los republicanos que se frotaban de gusto las manos ante la posibilidad de disensiones entre los demócratas.

El gobernador Roosevelt jamás ha hecho el menor comentario acerca de la defección de Alfred E. Smith, pero está íntimamente seguro que el exgobernador finalmente le dará su cordial apoyo.

El director de la campaña, James A. Farley, nuevo presidente de la Comisión Nacional, se unirá con Smith en Nueva York antes de que termine la presente semana. No existen perspectivas de que Rosevelt o Smith entablen negociaciones directas de paz, pero los intermediarios, entre ellos Farley, el senador Walsh de Massachusetts y el secretario de Estado Edward J. Flynn, jefe del Bronx, serán los encargados de llevar a cabo la converción de Smith a lo inevitable.

Roosevelt no cree en la formación de un tercer partido. Dijo que excepto en 1912, cuando el movimiento Bull Moose devastó el partido republicano, los terceros partidos no han tenido más que éxitos muy parciales. La plataforma democrática es tan clara y terminante, que no cree que un tercer partido tenga bases para nacer.

HIRAM JOHNSON NO APOYARA LA CANDIDATURA DE HOOVER

WASHINGTON, Julio 4.—(US.)—El senador Hiram Johnson, de California, se unió hoy a los insurgentes para obstruccionar la candidatura republicana Hoover-Curtis, retirándole, por lo menos al parecer, su apoyo activo.

En una nota facilitada hoy a la prensa, Johnson dice que el discurso de aceptación por Roosevelt de la candidatura democrática es «el más importante que se ha pronunciado en nuestros días». Elogia el viaje que hizo en aeroplano el candidato democrático hasta Chicago, considerándolo como una variación en las costumbres políticas nacionales digno de encomio.

Aunque Johnson se ha negado a decir si dará su concurso a Roosevelt durante la campaña, sus manifestaciones dejan pocas dudas acerca de que favorecerá al candidato antes que al Presidente Hoover.

SE DESCUBRE UN ANTIGUO TESORO EN LA ISLA DE COCOS

SAN FRANCISCO, julio 4, (US.)—Ha sido descubierto un tesoro compuesto de lingotes de oro y copas del mismo metal en la isla de Cocos, según despachos recibidos de la ciudad de Panamá.

La expedición que descubrió el tesoro que se valúa entre $60,000,000 y $75,000,000, está encabezada por el coronel J. E. Leckie y W. S. Clayton, inventor de un aparato detector de metales mediante el cual se asegura que fué descubierto el tesoro oculto.

El gobierno ha puesto centinelas del Ejército para custodiar el tesoro, que será inventariado por los descubridores.

2 INDIVIDUOS VICTIMAS DE SUS MALDADES

Perecieron achicharrados en una explosión e incendio que ellos habían provocado

CLEVELAND, Ohio, Julio 4.—(US.)—Dos individuos, que no han podido ser indentificados, perecieron a consecuencia de una explosión e incendio que destruyó la porción oriental de una casa de esta ciudad, siendo opinión de la policía que las víctimas estaban preparando un complot.

Los cadáveres se encuentran tan desfigurados por las quemaduras, que no ha posible identificarlos. Fueron hallados por los bomberos despues que el incendio, que duró más de una hora, se había extinguido.

Los vecinos dicen que vieron a un individuo que salía precipitadamente del edificio poco después de ocurrir la explosión. La policía ha sometido a interrogatorio a un sujeto que fué arrestado poco más tarde y que se cree sea el que huyó de la escena de la tragedia.

Los residentes de la casa, un comerciantes en frutas y su familia salieron ayer al campo a pasar las vacaciones, según han manifestado los vecinos a la policía.

La explosión destruyó gran número de cristales de las casas próximas, despertando a muchos vecinos. Las llamas se propagaron rapidamente a todo el edificio.

Los bomberos dicen haber encontrado varias botellas de trementina en la casa. También advirtieron entre los escombros un fuerte olor a petróleo y gasolina.

UN SERENO FUE ASESINADO PARA VENGAR LA MUERTE HECHA POR EL HACE AÑOS

CHICAGO, julio 4.—US.—La policía que investiga el asesinato misterioso de un sereno nocturno, cree que se trata de una venganza.

Luis Cosco, de 42 años de edad, fué hallado cadaver en las oficinas de una compañía de fundición ion. de estaba empleado como sereno. Nada de lo que había en las oficinas ni en la fundición parecía haber sido tocado por los asesinos, por lo que ha sido menester descartar la teoría del robo como motivo del crimen.

Después los agentes recordaron que hace cinco años Cosco dió muerte a Joseph Serigo, de 22 años de edad, esposo de su hija. Cosco hirió a Serigo cuando este último intentó agredirle. Fué absuelto por los tribunales pero según la policía, los pariente de Serigo vengaron la muerte de aquel.

UN CANDIDATO A SENADOR ANTIPROHIBICIONISTA HA DERROTADO A OTRO «SECO»

CHARLOTTE, North Carolina, julio 4.—US.—Robert B. Reynolds, de 47 años de edad, abogado de la derogación de las leyes secas, aseguró hoy la nominación senatorial democrática, derrotando por abrumadora mayoría de votos al senador Cameron Morrison, prohibicionista.

Con menos de los 300 de los 1,829 colegios por conocerse el escrutinio, las cifras extraoficiales de las primarias del sábado dan a Reynolds una ventaja de cerca de 100,000 votos sobre su rival. Reynolds, abogado de Asheville, ha obtenido un total de 210.000 votos contra 111.000 el senador Morrison, que estaba ocupando la vacante del difunto senador Lee S. Overman.

EL GOBERNADOR CIVIL DE BILBAO ACUSA A LOS ELEMENTOS MONARQUICOS

BILBAO, julio 4. (US.)—El gobernador general de Bilbao, publicó hoy una circular acusando a los monárquicos de estar haciendo una campaña anti-republicana usando métodos dudosos.

Los métodos que cita el gobernador incluye el boycot de los comerciantes republicanos, la confección de «listas negras» etc.

Se instruye por esta circular a todos los gobernadores civiles para que investiguen las actividades monarquistas en su territorio y que castiguen a los infractores de las leyes severamente.

LOS ESTADOS UNIDOS NO ESTAN DISPUESTOS A LAS REDUCCIONES NAVALES DEL PROYECTO INGLES

La delegación británica en Ginebra recibió instrucciones para proponer que todo barco mayor de diez mil toneladas sea destruído, lo mismo que porta-aviones, cañones y gases

WASHINGTON, julio 4 US.—Los Estados Unidos se negarán completamente a acceder a la proposición de Inglaterra para destruir todos los barcos de guerra de más de 10.000 toneladas de desplazamiento, se supo hoy en la secretaria de estado.

El plan inglés, según recibido directamente de Londres, anuncia que la delegación británica en Ginebra ha sido instruida para que proponga que todo barco mayor de 10.000 toneladas sea destruído ,así como también los porta aviones, la gruesa artillería y el uso de gases asfixiantes.

Se asegura que este plan convertiría a Inglaterra en la nación más poderosa del mundo. Al destruirse los acorazados, los Estados Unidos quedarían, bajo el nuevo plan, casi sin cruceros. El Presidente Hoover está firmemente opuesto a cualquier cambio en el tonelaje de acorazados de los Estados Unidos. Asegura el presidente que estos forman «la espina dorsal» de la marina americana y que son necesarios para la defensa como lo son también los porta aviones. Su opinión y la de sus consejeros es que estos barcos pueden ser enviados en un momento dado al Canal de Panamá o las Islas Hawaii mientras que los cruceros no pueden serlo.

La Gran Bretaña sin embargo tiene una flota de cruceros ligeros modernos, colocados convenientemente en diversas bases y no necesita los barcos mayores que cubren más rádio.

Los Estados Unidos también se opondrán al plan inglés para la abolición de los submarinos pues en todas las negociaciones anteriores esta nación ha alegado que los submarinos son necesarios para completar la defensa de las costas americanas.

Por lo visto el plan inglés se presenta en sustitución del propuesto por Hoover para la reducción de todos los armamentos en una tercera parte, que ya ha sido rechazado por las potencias navales.

La nueva proposición, además de dar a Inglaterra la preponderancia en acorazados, transformaría todas las unidades de su marina mercante en la cual tiene superioridad número sobre los Estados Unidos de 18 a 1, en cruceros de guerra con solo equiparlos con armamentos de cubierta.

SINTONICE LA ESTACION CMW
El DIARIO Hablado
Se trasmite todos los días
A las 7.30 a. m., 1 p. m. y 6 p. m.

LA GRAN BRETANA PROPONE EL ARBITRAJE PARA RESOLVER SU CONTROVERSIA CON IRLANDA

En su contestación a de Valera, Mr. Thomas le dijo: «No se trata de levantar una barrera arancelaria, pero tampoco podemos permitir que un pacto no sea más que «un papel»

LONDRES, julio 4, (US.)—Una en conada guerra económica entre la Gran Bretaña y el Estado Libre de Irlanda parece inevitable a menos de que el presidente Eamon de Valera acepte las condiciones británicas para el arbitraje de la disputa sobre las anualidades de la tierra.

El presidente de Valera, aunque deseoso de someter el asunto al arbitraje, pide que se forme un tribunal en el que figure un juez neutral, mientras la Gran Bretaña insiste en un tribunal que representa a los Dominios y estados de la comunidad británica.

De Valera, que se supuso al principio que había rechazado la proposición británica, ha capitulado, pero a condición de que las personas que se designen para integrar el tribunal sean aceptables, según han manifestado el jefe laborista irlandés William Norton y el Alto Comisario John W. Dulanty.

La nota del presidente de Irlanda al gobierno inglés indica que no solamente retendrá el pago de las anualidades de la tierra sino también los millones de dólares que se deben a Inglaterra por otros pagos, depositando las sumas en cuentas por separado hasta que se solucione la disputa.

La respuesta de la Gran Bretaña fué dada por el secretario de los Dominios, J. H. Thomas, en la Cámara de los Comunes. Presentó una resolución facultando al departamento del Tesoro para imponer derechos arancelarios hasta un cien por ciento sobre las importaciones irlandesas que lleguen a Inglaterra directamente o por otros países.

En su contestación a de Valera, pronunciada en los Comunes, Mr. Thomas declaró:

«No se trata de levantar una muralla arancelaria, pero tampoco podemos permitir que un convenio solemne efectuado entre dos miembros de la Comunidad británica sea tratado como un pedazo de papel.

«Hemos llegado al límite en materia de concesiones. El gobierno pide autorización para obtener la cantidad que se nos debe y ni un centavo más. Cuando hayamos recibido esa cantidad, el asunto quedará terminado».

No obstante la actitud del gobierno, el Estado Libre de Irlanda parece dispuesto a establecer también aranceles para las importaciones británicas y a tomar otras medidas más.

El proyecto de ley se leerá mañana en la Cámara de los Comunes y se aprobará antes de fines de semana con el fin de dar tiempo a la Cámara de los Lores para que lo deje terminado la semana próxima. Aunque el partido laborista se opone al proyecto, laboristas parlamentarios votarán con el gobierno.

INCENDIO INTENCIONAL EN UNA FAMOSA MINA DE ORO, EN COLORADO

LEADVILLE, Col, julio 4.—US.—La mina Little Jonny, famosa en los tiempos de prosperidad por su producción de 100 millones de dólares en oro, era presa de las llamas esta noche.

El fuego, que se cree es de origen incendiario, destruyó todos los edificios de la superficie y se propagó a los túneles y andamios. Los daños ascenderán a varios miles de pesos si no se logra sofocar el incendio en breve. Los mineros de todas las minas de la región están prestando servicio de bomberos.

La mina fué propiedad en un tiempo de Mrs. J. J. Brown, residente en París, Francia.

Dos convenciones

Por GASTON MORA

Rebosante de **calor**, de **entusiasmo**, de **pasión**, ha sido la Convención Nacional Democrática para designar candidatos a la primera y segunda magistraturas de los Estados Unidos. **Fría, desmayada, desanimada** fué la Convención Nacional Republicana reunida para proclamar los suyos. Las dos grandes Asambleas se celebraron en Chicago. ¿Cómo explicar **el delirio** con que ha actuado la Convención Nacional de los Demócratas, y **el indiferentismo** con que realizó su labor la Convención Nacional de los Republicanos! Esta diferencia se ha debido a que entre los demócratas ha habido **«pasión»**, y **no la ha habido entre los republicanos**. «El alma del pueblo» ha penetrado y ha vibrado en la Asamblea de los demócratas. «El alma del pueblo» ha estado fuera de la Asamblea de los republicanos. El alma del pueblo, **que es pasión, ha apasionado, a los demócratas.** El alma del pueblo, ausente de la Asamblea de los republicanos, **no tuvo ocasión de apasionarlos.** Y la pasión lo es todo. Es la vida. Es el movimiento, es la acción. ¡Con cuánta profunda y sobria filosofía trata este asunto el distinguido periodista español, Antonio Zozaya, en el artículo hondo y trascendental, que publicó, en el DIARIO DE LA MARINA, en su edición del pasado domingo, con el título de: «Del Pensar y del Vivir». **Donde hay pasión hay vida. Donde no hay pasión hay muerte.** La pasión es la idea, es el sentimiento, es la voluntad, es la acción. Si no hay pasión, no hay nada de eso. «La reflexión serena, escribe Zozaya, es algo individual, que **no** puede darse en las muchedumbres; éstas se apasionan por un problema, o se abstienen». «Un pueblo estudiando junto a una mesa, rodeado de **«mamotretos»** y de fórmulas cabalísticas, y apoyando la mano en la frente pensativa, a la luz de una lámpara, es algo absurdo». La pasión, que es el alma de la muchedumbre, es, esencialmente, comunicativa, contagiosa. Es formidable su potencia de trasmisión. Escribe Zozaya: «**No** se trasmite en ondas la frialdad, sino el calor, la luz, la electricidad, el sonido, el flúido **hertziano**, el magnetismo, todo lo que produce actividad o excitación. La reflexión **no** es una fuerza, sino una barrera opuesta a la energía desbordada, un dique... y los diques **no** se trasmiten ni contagian». «La inmovilidad es la muerte». «En las colectividades el apasionamiento es la vida. Sin él, **no** puede haber sino quietud, estancamiento y marasmo».

Esta profunda y exacta folosofía sobre la cual discurre un pensador tan vigoroso como Zozaya, explica el **entusiasmo desbordante, incontenible**, de la Convención Democrática, y **la fría involución, el frío encogimiento, el frío retraimiento interno** de la Convención Republicana. El pueblo **no** entró, con su gran pasión, en la Asamblea Republicana. El pueblo entró, con su gran pasión, en la Asamblea Democrática, y **la vivificó, y la enardeció.** Era, verdaderamente, la Convención Republicana, un **conglomerado** oficial, por decirlo así, pues en ese cuerpo predominaban las influencias y tendencias burocráticas. Por eso fueron sus sesiones «frías» «serenas», «reflexivas», «reglamentarias», «protocolares». «Los convencionales sentían algo así como la presencia moral y oficial de los gobernantes de Washington o de los delegados o representantes de los mismos. Allí se iba a cumplir un mandato, un encargo, a desempeñar una función. Lo que allí, en ese recinto, en esa Convención, realmente un **Conventículo**, realmente un **«Caucus»**, se veía funcionar, era la máquina administrativa transportada de la capital federal a la gran metrópoli del Oeste. Todo lo contrario sucedió en la Convención Democrática. No la movía, no la sacudía, «la presión de ninguna máquina», importada de Washington. sino el **Alma del Pueblo, la Pasión del Pueblo.** El espíritu **dinámico** de las muchedumbres. El programa **no venía** de Washington. **No venía** de sus medios oficiales. **No era** fórmula de ningún «Caucus». **No era** una inspiración, una sugestión de la Casa Blanca. El programa democrático procedía de las entrañas del pueblo; de su fuerte sentir. De su pasión, **que todo lo anima y engrandece.** En la Convención Democrática latía, vibraba, el alma del pueblo. Esa Convención ha sido la representación moral, ideológica, sentimental, del pueblo norteamericano. La otra, la republicana, ha sido, fué, la representación de los elementos oficiales, burocráticos, de la actual administración La próxima lucha electoral presidencial será, en los Estados Unidos, una lucha entre la potencia económica, industrial, financiera, capitalística, que opera por medio de los republicanos, y la potencia del sentimiento popular, del alma popular, que opera por medio de los demócratas. **Wall Street** saluda a los republicanos. **«El mar del pueblo»** acaricia a los demócratas.

M.E.C.D. 2016