1A SECCION

El DIARIO DE LA MARINA es el periódico más antiguo de Cuba. Fué fundado en el año mil ochocientos treinta y dos.

SERVICIOS ESPECIALES DE ESPAÑA

DIARIO DE LA MARINA

Servicio cablegráfico por la INTERNATIONAL NEWS SERVICE y UNIVERSAL SERVICE

HILO DIRECTO CON NUEVA YORK

1A SECCION

AÑO CIEN.—NUMERO 139. ACOGIDO A LA FRANQUICIA POSTAL LA HABANA, JUEVES, 19 DE MAYO DE 1932.—SANTOS PEDRO CELESTINO Y PRUDENCIA. TIEMPO PARA HOY: VARIABLE. EJEMPLAR: 5 CENTAVOS

SANIDAD INSPECCIONARA LOS CENTROS REGIONALES Y LA FEDERACION MEDICA DE CUBA

Se investigan las actividades del naviero y "mediador" Curtis, por creérsele complicado en el secuestro del hijo de Lindbergh

IMPRESIONES

Habana, mayo 18, 1932.

Querido Pepín: Te envío las adjuntas cuartillas, obra de Pachín Villaverde, un abogado joven, de claro talento, muy bien enterado de las leyes y que a más de un viejo leguleyo ha puesto no pocas veces en aprietos sudoríficos e inquietudes intestinas.

Trata ese escrito del problema hipotecario, que tan angustiosa actualidad ha cobrado entre nosotros y que tú rozaste recientemente en tus populares **Impresiones.**

Es un prolijo estudio de hermenéutica en que se sienta una atrevida tesis, encaminada a impedir los enriquecimientos torticeros con que la tercera subasta sin sujeción a tipo deja gravado al perdidoso con una deuda a veces mayor que el préstamo recibido.

Si tal tesis se diera por probada, este joven legista habría logrado mantener enhiesto el huevo hipotecario en el plato del procedimiento.

"No es ésta, por cierto, la meta que debemos proponernos. Para mí es indudable que las ideas jurídicas modernas están urgiendo una reforma radical en el derecho sustantivo, por la que el contrato de préstamo hipotecario sea equiparado al de prenda en cuanto a la solución de la obligación, es decir, que el acreedor dé carta de pago por la totalidad de su crédito siempre que se adjudique la finca hipotecada, como dispone el artículo 1872 del código civil con respecto al acreedor pignoraticio que se haga dueño de la prenda. La identidad de ambos contratos es notoria, sin más diferencia que la accidental de quedar • no la cosa en poder del deudor, y no hay ninguna razón de justicia para tener por insoluto el **vinculum juris** en el caso de adjudicación de la cosa hipotecada. No en vano la prenda y la hipoteca nacieron juntas y confusas, constituyendo un mismo quid jurídico desde el establecimiento de la acción **cuasi serviana** por el derecho pretorio, y confundidas continuaron en los antiguos códigos españoles (Fuero-Juzgo, Fuero Viejo, Fuero Real, Partidas). Es en el siglo XVI, bajo Carlos I y doña Juana, cuando comienza a separarse la hipoteca de la prenda, mediante una ley dictada a petición de las Cortes de Toledo de 1539 (que es la 1a., tít. 16, lib. 10 de la Nueva Recopilación) y en la que se halla el embrión del moderno Registro de la Propiedad. De ella no hay precedente en el derecho de Castilla, y para encontrar alguno en el derecho español hay que ir a la ley aragonesa **De insinuationibus venditionum** (Cortes de Zaragoza, de 1442). Hasta entonces **peño** y **empeño** fueron palabras que expresaban la misma idea jurídica, sin distinción de cosas muebles e inmuebles. Y a ella hay que volver a toda prisa, extendiendo la identidad a los efectos de la adjudicación, si no se quiere que todo el territorio cubano sea pronto dominio de unas pocas docenas de ricachos".

No tengo mis bienes hipotecados, ni otro acreedor que el fisco municipal, más fiero, invencible y permanente (lo es siempre por contribuciones) que todos los hipotecarios juntos. Así, sólo me mueve el amor a la justicia al interceder en este negocio. Lee el adjunto estudio como quiere Cicerón que leamos: **legite studiose.** Aunque no tengas por oficio la defensa del derecho ante los tribunales, doctor eres y luces te sobran para entenderlo. Si, como no dudo, lo estimas digno de atención, publícalo aderezado con uno de esos rápidos comentarios en que tu ingenio pone a veces la sal del retruécano de pura cepa latina, a veces la salsa fuerte del humorismo anglosajón, en paradojas sugerentes a lo Bernard Shaw, o al modo más profundo de las de Chesterton.

Después pide que hablen los Diviño, Fernández Marcané, Bidegaray, Desvernine, Revilla, Gastón Mora Gabriel Camps, Rosales, Barraqué, Recio y Arellano, Guas Inclán, Angulo, Cartañá, García Pedrosa, José Agustín Martínez, de Sola, Sadrigas y Zayas (Carlos), Perera, Herrera Sotolongo, Guerra López, Alberto Blanco, Dorta Duque, Angel Clarens, Sarabasa y Medina (don Pedro), estos cuatro últimos especialistas de reconocida autoridad en derecho hipotecario... y, o yo soy un porro, o acierto al predecir que los nombrados juristas, flor y nata de nuestro foro, han de encontrar la solución del problema.

Y aquí doy fin a estas letras copulatorias, no tan leves como quise que fueran al comenzar su escritura.

Tuyo cordialmente,

Mariano ARAMBURO.

Habana, mayo 18 de 1932.

Querido don Marianao: Sólo dos líneas, ya que mañana he de ser más prolijo. El trabajo irá, y también mañana he de decirle por qué irá. Ruégole que suprima lo de la sal ática y lo de las sugerentes paradojas, que no lo suprimo yo por no atreverme a mutilar una carta que lleva su firma.

Le admira de veras su affmo.,

J. I. R.

NUEVAMENTE DESAPARECIO EN FORMA MISTERIOSA EL PISTOLERO FLEISCHER, QUE FUE VISTO ULTIMAMENTE EN MEXICO

La subcomisión de justicia de la Cámara de EE. UU. aprobó un proyecto de ley condenando con la pena de muerte el delito de secuestro. El Rvdo. Dobson Peackoc dice que no exigió dinero

TRENTON, Nueva Jersey, mayo 19 (US.)— La policía, que ha logrado hacer confesar a John N. Curtis que estaba practicando uno de los engaños más crueles que se han conocido, haciendo creer a los Lindbergh y a la opinión pública americana que establecía contactos con los secuestradores del hijo del aviador y que sus negociaciones iban por buen camino, está tomando ahora toda clase de medidas para evitar que Curtis atente contra su vida.

Dobson-Peacock

Visiblemente abatido, Curtis compareció hoy ante el juez que le señaló una fianza de diez mil pesos y no pudiendo prestarla, pasó a la cárcel de Hunterdom.

Se acusa a Curtis de haber creado obstáculos a la Justicia por medio de informaciones falsas, delito penado con tres años de prisión, o multa de mil pesos o ambas.

Al mismo tiempo, la policía de Nueva Jersey anunció que el deán H. Dobson-Peacock, asociado de Curtis en las fantásticas «negociaciones», visitó a Lindbergh el 28 del mes de marzo pasado informándole que los «secuestradores» pedían veinticinco mil pesos por la entrega del niño.

Aunque el dean Peacock dijo a Lindbergh en aquella ocasión que estaba positivamente seguro de que Curtis había logrado ponerse en comunicación directa con los secuestradores y que los veinticinco mil pesos se depositarían en un Banco de Norfolk y no se entregarían hasta después de la devolución del niño, el coronel Lindbergh se negó a hacer el depósito del dinero sin que antes se le presentara alguna prueba de convicción.

Mientras tanto, la persecución de los criminales se concentra en «John» El Escandinavo y los individuos a quien el doctor Condon pagó los cincuenta mil pesos.

La persecución se ha intensificado después que Hugn McQuillen, jefe del Bureau de Inteligencia de Nueva York, anunció que se ha encontrado gran analogía entre el manuscrito, símbolos místicos y hasta el papel que usaron los secuestradores en su nota primitiva en que pedían el rescate y las cartas que recibió el doctor Condon.

Se ha establecido una gran vigilancia en la celda de Curtis por la información recibida de que había intentado suicidarse en Norfolk por dificultades financieras.

Mientras Curtis se encuentra procesado en la cárcel, Ruth Gay, de Nueva York, mujer mencionada por Curtis como la persona que estuvo presente en una conferencia donde se planteó la venta a un sindicato de periódicos de la exclusiva de una serie de informaciones acerca de los trabajos de los tres personajes de Norfolk, fué interrogada por las autoridades de Nueva Jersey.

Ruth Gay se presentó voluntariamente en este cuartel y ha estado cooperando activamente con la policía en el esclarecimiento de los hechos relacionados con las actividades de Mr. Curtis, a fin de vindicarse de cualquiera suposición malévola que pudiera hacerse sobre su conducta.

Los investigadores enviados a Norfolk para confirmar distintas fases de las fantásticas «negociaciones» de Curtis que regresaron hoy informan que «no hay absolutamente base alguna».

Se están conociendo nuevas facetas de la vida de Curtis, pues un contrabandista identificó a Curtis como la persona a quien en cierta ocasión entregó una cantidad de dinero para que lo «protegiera» y a pesar de esa promesa las autoridades no le ayudaron.

Frank Parsych, que hizo un relato fantástico en la cárcel de Brooklyn en el día de ayer, declarando que había sido uno de los integrantes de la banda que secuestró al hijo de Lindbergh, ha manifestado hoy que toda su declaracion es completamente falsa.

EL PASTOR DOBSON-PEACOCK, DESMIENTE QUE PIDIERA DINERO

NORFOLK, Virginia, mayo 18 (U. S.)— El Reverendo doctor Harold Dobson-Peacock desmintió esta tarde que hubiera propuesto al coronel Charles A. Lindbergh que depositara veinticinco mil pesos en un banco de esta localidad a su nombre para emplear esa suma en las negociaciones con los secuestradores.

Hizo estas manifestaciones por conducto de su hija Marjorie Dobson-Peacock. El doctor Dobson-Peacock es pastor protestante.

PIDESE LA PENA DE MUERTE PARA EL DELITO DE SECUESTRO

WASHINGTON, mayo 18 (US.)— El brazo poderoso del Gobierno federal, junto con la pena de muerte se invocan contra los secuestradores en un proyecto de ley—que presentó Mr. Cochran—aprobado hoy por la Subcomisión de Justicia de la Cámara de Representantes, a pesar de las protestas del procurador general de Justicia, Mr. Mitchell.

Los representantes que forman parte de dicha subcomisión se negaron al mismo tiempo a aprobar una resolución autorizando al Ejecutivo para disponer de un crédito de cien mil pesos para premiar a la persona o personas que suministren informes mediante los cuales se llegue a encontrar a los secuestradores. Entiende la Comisión que el Gobierno no tiene facultades constitucionales para tal cosa.

En una carta dirigida al representante Montague, de Virginia, presidente de la subcomisión, Mr. Mitchell pone en duda lo práctico de la medida y explica que, como en otros estatutos penales federales, los Estados se desentenderían de la persecución de los secuestros dejando el asunto por entero en manos de las autoridades federales.

El proyecto de ley pasará ahora al pleno de la Comisión, siendo muy probable que pase a la Cámara con un dictamen favorable.

CIUDAD MEXICO, mayo 18 (US.) —Un cordón de detectives rodea una casa de huéspedes del suburbio de Tacubaya, en uno de los límites de esta capital, por creer la policía que en ella detendrá a Harry Fleischer, pistolero de Detroit, reclamado por las autoridades de Hopewell, Nueva Jersey, por suponérsele complicado en el secuestro del niño de Charles Lindbergh.

La dueña de la casa de huéspedes identificó los retratos de Fleischer que se le mostraron, afirmando que se trata de un huésped que tenía y que ha desaparecido. La policía cree que Fleischer regresará a la casa y que podrá capturarle.

El pistolero, según se ha sabido, habló distintas veces con el coronel Casimiro Talamante, ex jefe del Bureau de Investigación Talamante, a quien se enseñó anoche un retrato de Fleischer, inmediatamente lo reconoció diciendo que se trataba de un individuo misterioso con quien había conversado.

La policía ha sabido que Fleischer adquirió un automóvil y gastó liberalmente importantes sumas de dinero. Visitaba con frecuencia los centros nocturnos, donde se hacía pasar por ingeniero de minas.

Los comandantes militares de todos los distritos desde Río Grande a la frontera de Guatemala están convencidos de que el pistolero se les ha ido de las manos.

El general Plutarco Elías Calles, ministro de la Guerra, ha ordenado que el peligroso pistolero, que según la policía de Detroit no se entregará, debe ser capturado, traído vivo si es posible, a esta capital.

Siete norteamericanos, dos de los cuales se envanecían de conocer a Fleischer, han sido detenidos por la policía esta noche. Sus nombres y descripciones se telegrafiaron a la policía de Detroit.

TRENTON, Nueva Jersey, mayo 18. (US.)—Calificando al reverendo H. Dobson-Peacock de «ansioso de publicidad» y llamándolo inventor de cuentos prediciendo la devolución del bebé de los Lindbergh, John Hughes Curtis escribió hoy una nueva confesión, poco antes de ser instruído de cargos por su participación dolosa en las negociaciones, relatando la parte que el sacerdote mencionado tuvo en su proyecto de fraude.

Después de firmar que el timo no hubiera podido ser perpetrado a no ser por la cooperación del reverendo Dobson-Peacock, Curtis declaró que él hubiera desistido de todo a tiempo, si no fuera porque el afán de publicidad de aquél se lo impidió.

Desalojados los rebeldes de Sung-Po

Mah Chan Shan envió a Harbin a un delegado para conferenciar con los miembros de la Liga

HARBIN, Manchuria, mayo 19, (jueves), (US)—Dos divisiones japonesas avanzaron hoy más a lo largo del Ferrocarril Oriental chino, para deslojar de Sung-Po a los insurrectos manchurianos, los cuales fueron dispersados completamente. Los mandaba el general Ma Chan-Shan, ex-aliado de los japoneses en el Norte de Manchuria. Según los últimos informes, los rebeldes abandonaron la ciudad en grupos pequeños.

La noticia de que un enviado del general Ma logró introducirse en Harbin para conferenciar con los comisionados de la Liga de las Naciones, irritó de tal manera a los funcionarios del nuevo Estado de la Manchuria, que amenazaron con retirar las garantías de seguridad que han dado a los delegados de la Liga.

En vista de ello, se cree que la comisión desistirá de tomar declaración a los adversarios del régimen manchuriano, patrocinado por el Japón.

Defiende Mr. Babst a los refinadores

Dice que ha aumentado de enero a abril la importación de los refinos, con daño a los nativos

NUEVA YORK, mayo 18 (US) Earl D. Babst, presidente de la Junta de Directores de la American Sugar Refining Company, dió hoy la siguiente declaración:

«A pesar de la distribución normal de azúcar refinado en el país, las entregas de los refinadores de azúcar de caña en el período enero-abril disminuyeron un 15 por ciento con respecto a los meses correspondientes del año pasado. Mientras, las importaciones de azúcar refinado aumentaron de manera sostenida, y en el trimestre enero-marzo desplazaron un doce por ciento del volumen de la industria doméstica, comprendiendo caña y remolacha.

«Esta situación debe ser corregida. La demanda de toda la industria nacional del azúcar para que se restablezca un diferencial apropiado entre el derecho sobre el crudo y el refinado importados, fué anunciada oficialmente el 12 de abril último, y en breve se hará una recomendación sobre lo mismo al Presidente Hoover, para que proceda de acuerdo con la cláusula de la tarifa flexible.

Laborde va a Chihuahua por el aire

Saldrá mañana de Ciudad México para saludar al Coronel Fierro, de quien será huésped un tiempo

CIUDAD DE MEXICO, mayo 18—US. El capitán Laborde, de la aviación militar cubana, anunció esta noche que el viernes por la mañana saldrá en vuelo a Chihuahua, donde será huésped del gobernador, coronel Roberto Fierro, su amigo desde los días en que realizó el vuelo Ciudad México—Habana.

El capitán Laborde despegará a primera hora de la mañana, haciendo una sola escala en Torreón, para tomar combustible. Piensa aterrizar en ciudad Chihuahua antes del anochecer.

El general Joaquín Amaro, ex-Ministro de la Guerra, ofreció hoy una fiesta en honor del capitán Laborde quien también estuvo en la Academia Militar, donde los cadetes desfilaron ante él en columna de honor.

LEASE la INFORMACION TELEGRAFICA en la Pág. DOCE

Suspendidos varios pagos del Distrito

Entre los acuerdos suspendidos por decreto presidencial, figuran los de los municipios que referimos inmediatamente: del Consejo Deliberativo de la Habana, disponiendo, por virtud de un requerimiento judicial, incluir en presupuesto un crédito de $11,559.94, como indemnización de un terreno expropiado en la manzana número 1 del reparto Aróstegui, al señor René Basarrate y Miró; del propio Consejo Deliberativo, disponiendo la inclusión de $3,933 para pagar a los herederos de Manuel J. Morales y Caridad Pedroso de Morales, un adeudo por expropiación de una faja de terreno para ampliar la vía pública en la calle de Trece esquina a F., en el Vedado; también del Consejo Deliberativo, disponiendo consignar un crédito de mil pesos con destino a la adquisición de mobiliario para el Consejo Nacional de Veteranos y otro, del propio Consejo Deliberativo, mandando a consignar $2,400 para dedicarlos al sostenimiento y mejora de la Biblioteca de la Sociedad Económica Amigos del País.

Había llegado, pues, su hora. Hombres hay que necesitan de la muerte para hacer buena en los siglos la prédica y la arenga. Martí—¿qué más esperaba de él la Patria?—llegó al Cauto como a las márgenes de un río sagrado, y sus aguas, lánguidas y azules en la tarde del trópico, fueron el espejismo de una nueva Estigia. Detúvose el Apóstol y su frente, dando fúlgida al sol, debió ser como un reto que al romperse en luz en la campiña, invitaba a los muertos del 68 a que cubrieran filas en el último esfuerzo de la irredenta.

¡Al asalto!... y ya no era un hombre, ni era tampoco de la tierra el bruto que le llevaba en vuelo. Nunca Pegaso tuvo carga más aligera ni sobre su lomo encendido más gentil caballero. A poco, e iban más arriba de la Maestra y de los Andes hacia la gloria del mundo.

En la cita de Dos Ríos comienza Cuba a ser libre, porque con su muerte, Martí le entrega la parte de alma que no le había dado todavía. Su alma. Mirada del cielo. ¿Y habrá quién niegue a Dios ante la inmensa luminaria del alma de aquel hombre? Acaso. Porque sólo la fe da alma que no puede ser cegada por la luz de otras almas.

Abramos en fe el corazón, hoy, en que se cumplen años de la muerte del más grande hombre de América, e invoquemos su alma, musitando: ¡Ayúdanos, Maestro, ahora, en nuevas faenas de paz, de amor y de bien!

PENSAMIENTOS DE MARTI

Por el Dr. Salvador MASSIP

El pensamiento de Martí es de los más diversos, variados, originales y profundos. Su obra es como un breviario, en que se puede ir a buscar inspiración y guía para toda clase de cuestiones y problemas. Unas veces de modo claro, terminante y concreto, otras por medio de imágenes, alegorías a parábolas, Martí todo lo toca, todo lo trata, todo lo piensa. Su obra es esencialmente patriótica y libertaria: pero ese patriotismo y ese amor a la libertad tiene tantas facetas que asombra encontrarlas en la vida y en la obra de un sólo hombre.

Uno de esos aspectos el de la economía política, fué tratado, no hace mucho tiempo por un distinguido profesor de la Facultad de Derecho de nuestra Universidad, el doctor José Pérez Cubillas, que en hermosa conferencia pronunciada ante el Club Rotario de esta ciudad destacó los rasgos más salientes y originales de la obra de Martí como economista y como sociólogo. Hasta ahora, la obra de Martí se había estudiado principalmente como la de un creyente fervoroso en el porvenir de su pueblo, como la de un inigualado amante de la libertad y como la de un patriota sin segundo; pero no se había hecho especial hincapié en el aspecto económico, que tantas enseñanzas, tan sabias reflexiones y tan profundos pensamientos encierra.

Es natural que así fuera. Desde el advenimiento de la República los problemas económicos no se habían planteado nunca al pueblo cubano de modo tan agudo y tan grave como se han planteado hoy. A las dificultades creadas por la depresión económica universal se suman las de una situación interior difícil y que hacen que Cuba, que en otras circunstancias podría salvar esta crisis con mayores ventajas que otros países se halle por el contrario atravesándola y sufriéndola con las mayores desventajas, agobios, angustias y dolores. De ahí que en estos momentos volvamos la vista a Martí y que busquemos en sus pensamientos de carácter económico, si no remedio a nuestros males, por lo menos inspiración para acometer la resolución de los problemas que hoy pesan más que nunca sobre Cuba y sobre los cubanos.

He aquí algunos de los pensamientos del Maestro:

La tierra es la gran madre de la fortuna. Labrarla es ir derechamente a ella. De la independencia de los individuos depende la grandeza de los pueblos. Venturosa es la tierra en que cada hombre posee y cultiva un pedazo de terreno.

La riqueza minera de difícil y casual logro hunde las fortunas con la misma rapidez con que las improvisa. La riqueza industrial necesita larga preparación y poderosas fuerzas, sin las cuales entraría vencida en una concurrencia múltiple y temible. La riqueza agrícola como productora de elementos primos necesarios, más rápida que la industrial, más estable que la minera, más fácil de producir, más cómoda de colocar, asegura al país que la posee un verdadero bienestar. Las minas suelen acabarse; los productos industriales carecen de mercados; los productos agrícolas fluctúan y valen más o menos, pero son siempre consumidos, y la tierra, su agente, no se cansa jamás.

Y como nuestras tierras fueron por la naturaleza tan ricamente dotadas; como tenemos en todas partes a la mano este agente infatigable de producción, al progreso agrícola deben endererzarse todos los esfuerzos, todos los decretos a favorecerlo, todos los brazos a procurarlo, todas las inteligencias a prestarle ayuda. El mejor ciudadano es el que cultiva una mayor extensión de tierra.

La instrucción acaba lo que la agricultura empieza. La agricultura es imperfecta sin el auxilio de la instrucción. La instrucción da medios para conocer el cultivo, acrecentarlo, perfeccionarlo; prepara un fuerte régimen político, totalmente imposible sin ella, porque el régimen de las voluntades no puede existir allí en donde las voluntades no existen; y no existen útilmente en tanto que no existen inteligentemente.

La instrucción, abriendo a los hombres vastos caminos desconocidos, les inspira el deseo de entrar por ellos. ¿Cómo se podrá elegir el mejor arado, si no se conocen las diversas clases de arados? ¿Cómo se podrá reformar la tierra si no se conoce la naturaleza de la tierra? ¿Cómo se podrá reclamar un derecho, si no se sabe definir su esencia?

Una semilla que se siembre no es sólo la semilla de una planta, sino la semilla de la dignidad.

La independencia de los pueblos y su buen gobierno vienen sólo cuando sus habitantes deben su subsistencia a un trabajo que no está a la merced de un regalador de puestos públicos, que los quita como los da y tiene isiempre en susto, cuando no contra él armados en guerra, a los que viven de él. Esa es gente libre en el nombre; pero, en lo interior, ya antes de morir, enteramente muerta.

¡Qué bueno fuera que, con ojo seguro, los acaudalados del país se diesen en ayudar a las verdaderas industrias de México, que no son las imitaciones pálidas, trabajadoras y contrahechas de industrias extranjeras, sino aquellas nacidas del propio suelo, que ni para nacer ni para vivir necesitan pedir prestado el alimento a pueblos lejanos, sino que trabajan de cerca e inmediatamente los productos propios! ¡Y qué malo fuera que, en vez de echar por este campo industrial, fértil, ancho y legítimo, se diera México a emprender una lucha desesperada, penosa e infecunda, para colocar en su territorio a altos precios productos que, aunque se puedan hacer mecánicamente en el país, no se pueden económicamente hacer; esto es, no se pueden producir de una manera ventajosa para el país y vencedora de las industrias similares rivales!

«...Es, pues, de alentar toda industria que tenga raíces constantes en el territorio que la inicia; es de rechazar como una rémora, como una catástrofe vecina, como un vicio de la mente, como un mal público, toda industria que, sin más mercado que el reducido del país propio, se empeñe en vencer, por sobre constantes e incontrastables elementos adversos, a industrias perfectas, antiguas, probadas y baratas, cuyos productos pueden venir sin pérdida inútil de fuerza, fe, tiempo y caudales nacionales de otros países.

Comete suicidio un pueblo el día en que fía su subsistencia a un sólo fruto. México se salvará siempre porque los cultiva todos. Y en las comarcas en donde se dan de preferencia al cultivo de uno, de la caña o del café, se sufre siempre más, y más frecuentemente, qu een comarcas donde con la variedad de frutos hay un provecho, menor en ocasiones, pero derivado de varias fuentes, equilibrado y constante.

Es lo peor del sistema proteccionista, usado siempre con la previsión de que sólo se le tendrá en vigor mientras favorece la creación de las industrias nacionales, que éstas no le permiten luego detenerse donde debe; sino que, engolosinado con los fáciles rendimientos que al principio, con una país entusiasta y no surtido, logra, no quiere abandonar los privilegios adquiridos, aunque de ellos sufra el país en cuyos beneficios se instituyeran; porque el sistema proteccionista, que se crea para que la nación se haga manufacturera, y, por tanto, rica y poderosa, no se mantiene luego sino por un grupo de industriales, ricos y poderosos a costa del malestar y estrechez crecientes en la nación.

La vida es relativa y no absoluta. Los pueblos pueden necesitar de la protección, como un niño necesita de andadores.

Puede ser útil proteger una industria genuina, mientras las restricciones necesarias para protegerla no impongan a la nación un sacrificio superior al beneficio que a toda luz haya de sacar de ella.

Las industrias crecidas necesitan salir de la protección, como de los andadores necesita salir el niño. Con el mucho auxilio sucede a las industrias lo que a la criatura a quien nunca saquen del andador; que no aprenderá a andar.

No es prudente ligar una medida racional a un sistema fijo, sobre todo cuando el proteccionismo está recibiendo día sobre día en los Estados Unidos golpes mortales, y se le acusa y con razón de haber creado tales antagonismos económicos que, si se les sigue extrayendo, la República puede parar en los mismos desastres ,odios y despotismos que las monarquías.

Quien dice unión económica dice unión patriótica. El pueblo que compra, manda. El pueblo que vende, sirve. Hay que equilibrar el comercio para asegurar la libertad. El pueblo que quiere morir, vende a un sólo pueblo, y el que quiere salvarse, vende a más de uno.

El influjo excesivo en el comercio de otro, se convierte en influjo político. La política es obra de los hombres, que rinden sus sentimientos al interés, o sacrifican al interés una parte de sus sentimientos. Cuando un pueblo fuerte da de comer a otro, se hace servir de él. Cuando un pueblo fuerte quiere dar batalla a otro, se hace servir de él. Cuando un pueblo fuerte quiere dar batalla a otro, compele a la alianza y al sacrificio a los que necesitan de él. Lo primero que ha de hacer un pueblo para llegar a dominar a otro, es separarlo de los demás pueblos.

El pueblo que quiera ser libre, que sea libre en negocios. Distrubuya sus negocios entre países igualmente fuertes. Si se ha de preferir a alguno, prefiera al que lo necesite menos, al que lo desdeñe menos. Ni uniones de América contra Europa, ni Europa, ni con Europa contra un pueblo de América.

SE VIGILARAN TODAS LAS SOCIEDADES PARA EVITAR QUE SE COMETAN FRAUDES

Se abrirá una investigación de las recaudaciones hechas con los certificados de la Federación

La Secretaría de Sanidad y Beneficencia, de acuerdo con lo preceptuado en el Decreto presidencial número 1694 de 10 de noviembre de 1926, publicado en la Gaceta Oficial el 13 del mismo mes, y próxima la fecha de 15 de agosto del corriente año en que vence el plazo concedido por la Federación Médica de Cuba a las Sociedades Regionales para la limitación de los servicios facultativos a los individuos mutualizables, tiene el propósito de llevar a cabo una inspección y fiscalización de todas las instituciones de beneficencia, teniendo en cuenta lo preceptuado en dicho Decreto y el Real Decreto de 27 de abril de 1875 y los artículos 324, 326 y siguientes de la Ley Orgánica del Poder Ejecutivo.

LAS ESCRITURAS DE CONSTITUCION

El Decreto 1694 dice que corresponde al Gobierno la inspección y fiscalización de «las instituciones de beneficencia, públicas o privadas, bien sean hospitales, hospicios, escuelas, colegios, sostenidos por fundaciones, legados o bienes particulares administrados por entidades, sociedades, corporaciones y asociaciones que las rijan o administren por sí o por cualquier carácter o concepto».

En su parte dispositiva ordena el Decreto que «por la Secretaría de Sanidad y Beneficencia, Dirección de Beneficencia, se proceda a reclamar a todas esas instituciones que se dediquen a satisfacer necesidades físicas o intelectuales con el producto de sus bienes propios o con las cuotas de sus asociados, las escrituras de constitución o fundación o los Estatutos y Reglas por las que se rigen.

INSPECCION A LA FEDERACION MEDICA

El propio Decreto Presidencial número 1694 concedió un plazo de 20 días a los gobernadores provinciales y a las autoridades treinta días para que dentro de dicho plazo se remitieran todos esos datos a la Dirección de Beneficencia, exigencias que no se cumplieron y por ello el doctor Miguel A. Céspedes, secretario de Sanidad, concederá un plazo prudencial a todas las instituciones para que cumplan lo dispuesto en el artículo cuarto.

Entre las inspecciones que se llevarán a cabo figura la de la Federación Médica de Cuba por ser también una institución de beneficencia y que debe, además, dar cuenta de los fondos recaudados con los certificados médicos que vende al público.

Debe remitirse también a la Secretaría de Sanidad una relación de los créditos concedidos y pagados a los distintos asilos, creches etc., por donativos particulares, del Estado, de la provincia o del Municipio o por medio de colectas o fiestas, determinando el concepto para que fué autorizado y el destino que se le dió al mismo para hacer un chequeo.

El artículo 323 de la Ley Orgánica del Poder Ejecutivo dice que los fondos dedicados a la protección de las personas residentes en el territorio nacional a expensas de sociedades o instituciones privadas de beneficencia o de carácter religioso, «deberán estar también bajo la protección y vigilancia del Estado para evitar su dilapidación o distracción».

GRAVEMENTE ENFERMO EL CONDE DE BUGALLAL

Gabino de Bugallal

MADRID, mayo 18 (INS) El Conde de Bugallal, último de los jefes del partido conservador monárquico, se encuentra gravemente enfermo en su residencia de esta capital, según se ha sabido hoy.

Confundidos veteranos y comunistas

La policía acudió con bombas y armas largas a contener a los supuestos atacantes en EE. UU.

WASHINGTON, mayo 18, (US.) —La compañía de desórdenes de la policía metropolitana fué enviada hoy a toda prisa hacia la Casa Blanca, para ayudar a los detéctives a disolver una manifestación de «comunistas», que a la postre resultaron ser veteranos de la Gran Guerra que pedían, de manera pacífica, que se les pague en efectivo la gratificación de campaña.

Alguien telefoneó a la policía que los «comunistas» avanzaban sobre la residencia presidencial. Inmediatamente salieron hacia allí los destacamentos de la compañía de desórdenes, con bombas de gases lacrimógenos y armas largas. Hacía veinte minutos que la policía estaba concentrada cuando llegó un camión con los veteranos. No ocurrió el menor disturbio, y la policía se retiró.

En la banda del camión había un letrero, apenas legible, que decía: «Queremos nuestras gratificaciones».

Los veteranos manifestaron que irán mañana al Capitolio, para formular sus peticiones.

EL «DO-X» SALDRA DE NEW YORK PARA ATRAVESAR EL ATLANTICO POR EL NORTE

NUEVA YORK, mayo 18 US.— El gigantesco hidroplano DO—;X saldrá de Nueva York, el jueves o el viernes, en dirección a Terranova para iniciar allí el vuelo transatlántico que terminará definitivamente en el Lago Constanza, Suiza, donde el enorme aparato, el mayor del mundo, que dará amarrado.

LOS LINDBERGH PREPARAN SU PARTIDA PARA FRANCIA

PARIS, mayo 18 US.—La señora Dwight W. Morrow, suegra del coronel Charles A. Lindbergh, está haciendo actualmente los preparativos para el traslado de sus hijos desde Hopewell, donde se encuentran todavía, a un castillo de Francia.

Un amigo norteamericano ofreció hoy a la señora Morrow cuatro castillos, propiedad de ciudadanos de los Estados Unidos, para que escoja de ellos el que más le guste. Todas las residencias están cerca de la frontera española.

M.E.C.D. 2016

Continúan los testigos de la defensa repitiendo que "Chicho" estaba en el café cuando murió Naya

IMPUGNA EL DEFENSOR DE CALVO LAS COSTAS QUE HA RECLAMADO EL ACUSADOR

Extensión del derecho de legítima defensa en la Argentina

Estima que al ser amnistiados se extinguió la acción penal y todas sus demás consecuencias

EN los periódicos de Buenos Aires se da cuenta de un auto de sobreseimiento que pone término al sumario iniciado con motivo del asalto de que fué objeto en la madrugada del 28 de febrero de este año el diario «La Fronda», de aquella ciudad, adicto al régimen que cesó ese día. Los conceptos que contiene la resolución judicial de referencia, son por demás interesantes y merecen divulgarse.

Según recordarán quienes leyeron los despachos cablegráficos de la expresada fecha publicados por nosotros, elementos del partido radical personalista, despojado del poder por la revolución que acaudilló el difunto general Uriburu, para celebrar el cese de la dictadura organizaron una manifestación, cuyos componentes al desfilar por frente el edificio que ocupa el periódico «La Fronda», presa de enardecimiento prorrumpieron en dicterios contra esa publicación por los ataques que había inferido a la colectividad política. Los ánimos, que de antemano estaban enardecidos, se caldearon al responder al insulto los ocupantes del local Salieron a relucir las armas y se cambiaron disparos, lanzándose los manifestantes más belicosos al asalto de la casa. La agresión fué repelida, y como resultado de la refriega hubo varios heridos, dos de los cuales murieron. A grandes rasgos, estos son los hechos que dieron motivo para el sumario, a consuencia del cual se praticaron detenciones, las más de ellas entre los que estaban en la sede del diario atacado.

Tras las investigaciones del caso y el análisis de lo actuado, para disponer la libertad de los detenidos y dar por finiquitado el proceso, el Juez se basó en las siguientes sugestivas conclusiones, que el lector verá si tienen o no la importancia que les concedemos al reproducir la versión que de las mismas hallamos en uno de los más calificados periódicos bonaerenses:

«Que el diario «La Fronda», por su ideología política, ha sido blanco de agresiones y ataques en diversas oportunidades y que las personas que lo enfrentaron en la madrugada del 28 de febrero, pertenecían a una fracción política notoriamente adversa.

«Que existió el propósito deliberado de ataque, como lo certifica la actitud agresiva de los manifestantes, que ningún propósito lícito podrían invocar en favor de tal actitud y a esa hora, en dicho lugar.

«Que tal propósito pasó a vías de hecho, desacatando y arrollando a los representantes de la autoridad que se quisieron oponer a la realización de sus evidentes intenciones.

«Se determina igualmente que la agresión, en su esencial, constituye un atentado contra la libertad de prensa y de pensamiento, principio consagrado y garantizado sin restricciones por nuestra Carta Fundamental. Ese atentado se exteriorizó por un ataque a la propiedad y una agresión contra las personas, ataque cuyas consecuencias, de no mediar la resistencia armada, hubiesen sido difíciles de prever, dada la pasión y el exacerbamiento colectivo de los manifestantes. Los objetos secuestrados y las comprobaciones efectuadas corroboraban ampliamente el testimonio de los testigos, en lo que se refiere al propósito de incendiar «La Fronda».

«Se establece que nada hizo la policía, con excepción de las autoridades de la sección 1a. por disgregar a tiempo esa manifestación, la que con su actitud en ese lugar representaba un peligro y un ataque al orden público y a la tranquilidad social.

«Se comprueba que el diario «La Fronda», ha sido atacado por personas que entraron por Sarmiento, Corrientes y Lavalle, vale decir por ambos costados, y si bien los manifestantes procesados expresan en general no saber de dónde partieron los primeros tiros, y los de «La Fronda» «que fueron detonaciones más bien lejanas, en relación a las descargas siguientes», hay testigos que los localizan, y no hay una sola declaración de los numerosos testimonios calificados que no determine inequívocamente la existencia de una agresión ilegítima contra dicho diario.

«Siempre se ha reconocido a una persona atacada, continúa el Juez, el derecho de responder por la violencia a la violencia a que se encuentra amenazada.

«Si el peligro es verosímil y cierto, si la actitud del agresor hace presumir el ataque, surge entonces el grado de apremio que caracteriza la necesidad. En el presente caso, los antecedentes de ideología de las, partes la época en que se desarrollan los hechos la hora y el lugar, el ataque y la absoluta ineficacia policial, encuadran, caracterizan y acentúan la conducta de los que desde «La Fronda» participaron en el hecho, en las prescripciones y beneficios que acuerda la ley al que obra en legítima defensa de su persona y de sus derechos, o en la de terceros»

La amplitud que adquiere en ese auto el concepto jurídico de la legítima defensa, podrá ser discutido por quienes con el criterio restrictivo estimen peligroso conceder en la forma que lo hace el Juez Argentino «el derecho de responder por la violencia a la violencia» cuando una persona atacada—en este caso varias—se encuentra amenazada; pero es muy posible que gracias al precedente que queda sentado en aquel país, no se repitan asaltos a periódicos, como el que repelió el personal de «La Fronda» quizás por amigos que previendo la agresión acudieron a auxiliarle. Por cierto que entre aquel o entre estos, que fueron detenidos, aparecen cuatro individuos de apellido Uriburu, apelativo del exdictador.

Con la solución dada a este sumario, cuando por cualquier motivo se sientan lastimadas u ofendidas las masas por las opiniones que de acuerdo con su derecho emita un periódico argentino, se mirarán mucho para atacar su redacción sabiendo que puede repeler sin consecuencias judiciales ulteriores la agresión en la forma que la necesidad determine. Esto acaso sea una garantía más efectiva para las personas y la propiedad, que la que en tales circunstancias es dable ofrecer a la fuerza pública, si no se halla prevenida, o si se descuida, según ocurrió en la emergencia origen del proceso finalizado del modo que queda expuesto.

DOS FAVORITOS DE LA FORTUNA

Los seres humanos, indiscutiblemente, están expuestos a experimentar grandes sorpresas, si bien las que han de ocupar en este momento nuestra atención son de las que podíamos catalogar de deseables... Y si no, oigan ustedes: La señora Marie Maehl, (arriba), de Chicago, fué sorprendida en el corto espacio de un día—24 horas inolvidables—con las noticias que la hicieron sabedora de que es nieta del Presidente Von Hindenburg, de Alemania; es coheredera de una fortuna de 500,000 pesos, y la no menos grata de que su hermano, ausente desde hace veintidós años, está vivo y se encuentra perfectamente en California. Se asegura que ella «todavía» trata de probar fortuna. Nosotros, en su caso, no pensaríamos en tal cosa. Como no lo pensará Ora M. Severance, (abajo), de Peabody, Mass., que después de estar por espacio de 65 años al borde de la miseria—casi por derecho propio—despertó, recientemente, una hermosa mañana, para encontrarse con que había sido graduado, inesperadamente, en la clase de los ricos hechos sin esfuerzo. Al efecto, Severance ha sido designado heredero de una fortuna de 100.000 pesos en el testamento de Charlotte M. Richardson, de 81 años, fallecida recientemente en su residencia de Peabody. Despertar feliz, en espera del cual millones de hombres se entregarían a un sueño tan prolongado como el producido por la encefalitis letárgica...

DETENIDO UN INDIVIDUO QUE INTENTO INTRODUCIR DROGAS EN LA CARCEL

El sargento Celestino Gómez, procedió ayer tarde al arresto de Angel González Soto, vecino de La Rosa número 11, en el Cerro, porque al hacérsele sospechoso le registró un paquete que llevaba con destino al penado Emilio Freires Ceijas, logrando ocuparle cierta cantidad de drogas.

Expuso el detenido que lo ocupado se lo había dado entre otras cosas, Alberto Padilla, vecino de La Rosa, 11, para que se lo entregara a su entenado Ceijas, desconociendo por completo el contenido del mismo.

La policía trata de localizar el paradero de Padilla, pues al personarse en su domicilio se encontraba ausente del mismo.

4 lecheros son multados por Sanidad

Vendían leche impropia. Fueron sorprendidos también numerosos lecheros clandestinos. Los sueros

Cuatro multas de a diez pesos cada una impuso ayer el Supervisor Nacional del Abasto de Leche, capitán Dobal, a las siguientes vaquerías por haber comprobado que expendían leche de vaca con más de 5000.000 colonias por centímetro cúbico: Pérez y Hermano, finca Santa Ana, Bauta; Sixto Abreu, finca El Porvenir; José García, finca Arango, vaquería El Sevillano y Planta Pasteurizadora de Bacuranao.

La propia Supervisión le ocupó a Tomasa Bello. del reparto La Floresta, reincidente por varias ocasiones, debajo de un escaparate en su domicilio, diez litros de leche que tenía para la venta: en la bodega situada en Figuras número 2. de Sixto Fernández, ocupó dos cajas con pomos de leche y al dependiente repartiendo varios litros del producto metidos en un saco.

Procedió al arrojo de la leche que conducían por encontrarse impropia para el consumo; a Cristóbal Conejo, establecido en el Vedado; Patricio Concedo, finca Los Ramírez y Ramón García. de la finca La Santísima Trinidad. situada en el kilómetro 30 de la Carretera de Güines.

Por su parte el capitán Randin, Supervisor Provincial de Santa Clara, informó a la Superioridad hamer remitido al Juzgado Correccional el expediente iniciado contra los señores Rabassa y Netholm, por vender leche adulterada.

PIDE DOS SUEROS

El doctor Méndez, Director del Hospital Civil de Pinar del Río, solicitó ayer del Secretario de Sanidad la remisión urgente de dos sueros antitetánicos por carecer de los mismos para atender a un paciente. Inmediatamente se cursaron las órdenes oportunas para atender el pedido del doctor Méndez.

ALTERABA EL ORDEN

El sargento de la Policía Nacional, Fernando Sierra, que presta sus servicios en la Comandancia Militar, procedió ayer tarde a detener en la esquina de Animas y Zulueta, a Eugenio Mozo Martínez, de 49 años, vecino de Oficios 68, porque alteraba el orden.

Visitan al Senado los hoteleros

Se quejan del daño que reciben de las compañías de vapores. Beneficio para un cieguecito

Tampoco hubo ayer sesión en el Senado por la misma razón que la tarde anterior: por falta de quorum.

UNA COMISION DE HOTELEROS

Una comisión de hoteleros estuvo en el Senado haciendo gestiones para que se legisle en favor de sus intereses.

Ellos alegan que durante la temporada de turismo no obtienen los beneficios a que son acreedores, debido a que son muchos los turistas que duermen a bordo de los barcos en que viajan, mientras dura su permanencia en la Habana.

El senador Barreras, a quien le hablaron sobre estos particulares, les aseguró que el Presidente de la República se había interesado ya en la situación de los hoteleros y que se atenderían sus gestiones.

BENEFICIO A UN CIEGUECITO

También visitó el Senado, ayer por la tarde, un grupo de señoritas que forman parte de la Comisión que ha organizado un beneficio, en favor de un cieguecito, asilado en la Institución Varona Suárez, el cual ha sido favorecido con una beca por una institución de ciegos americana, e intenta embarcar en breve para los Estados Unidos, para disfrutarla.

El beneficio tendrá lugar en el teatro Riviera, del Vedado, el día veintidós.

El ingeniero Jorge Wiele, especializado en motores de explosión interna, da su opinión sobre la mezcla de gasolina y de alcohol

«Es infantil—dijo a la Comisión Económica—someter a prueba la mezcla de 30% de alcohol y 70% de gasolina, cuando se ha probado y se utiliza en todo el mundo ya

El próximo jueves, en la casa particular del doctor Rafael Montoro, tendrá lugar una importante reunión en la que tomarán parte los miembros de la Comisión Económica Nacional.

Se tratará en el expresado acto de la conveniencia de llevar a efecto entre los gobiernos de Holanda y Cuba, un amplio convenio comercial, asunto este que ha sido objeto de especial estudio por la Secretaría de Estado y de uno de los miembros de la expresada Comisión Económica, quien expondrá íntegramente su informe.

Otro de los asuntos que se encuentran pendientes para ser atendido y perfilado, será el estudio que el señor Maspons Franco ha realizado por encargo expreso del doctor Montoro, al respecto de la modificación alcoholera y de todos aquellos impuestos creados para el pago de las amortizaciones e intereses del empréstito de los treinta y cinco millones, llamado también el Empréstito Morgan.

La ponencia citada, que por abarcar todos los conceptos relacionados con dichos impuestos es muy extensa, se tratará en partes, siendo la que se discutirá, para dejarla plenamente dilucidada para presentarla a la consideración del Secretario de Hacienda y del propio Ejecutivo, la que se refiere al llamado «carburante nacional», combustible que se indica a base de alcohol y de gasolina con destino a los motores de combustión interna.

EXISTEN DOS TENDENCIAS

En cuanto a este problema del carburante nacional existen dos tendencias. Una, presentada por un grupo de legisladores y destiladores, y el otro, presentado ante la Comisión Económica intercalando en el mismo los métodos que se siguen en los países de Europa donde ya se usa la mezcla, y poniendo el proyectista de su parte solamente una buena voluntad, de salvar, nos dijo en cierta ocasión, la hoy depauperada y arruinada industria azucarera.

El proyecto a que hacemos mención en primer término recomienda el carburante nacional a base de esta mezcla, sesenta por ciento de alcohol de 95 grados (cinco grados de agua) y cuarenta de gasolina.

El segundo proyecto presentado ante la Comisión Económica establece la mezcla a base de treinta por ciento de alcohol de 99.8 (solo dos décimos de agua) y el setenta por ciento de gasolina. Método este que según nos han dicho se sigue con éxito en Alemania, Suecia y Noruega, etc.

UN INGENIERO ALEMAN Y EL CARBURANTE NACIONAL

En la Habana vive y trabaja, hace tiempo, un notable ingeniero alemán Jorge Wiele. Su especialidad es el estudio de los motores de combustión interna, y a tal extremo es sólida su reputación como ingeniero técnico en esta clase de disciplinas científicas, que ha imaginado y luego realizado un invento, que según la opinión de los expertos es notabilísimo, habiendo sido dicho invento objeto de serios estudios por parte de sus colegas de Alemania, en donde patentizará el producto de sus estudios.

Se trata, nos dijeron, de un motor que al mínimo costo de dos centavos produce dos mil caballos de fuerza, utilizando un combustible secreto en el que estriba lo más notable de su invento.

El ingeniero Wiele ha acudido a la Comisión Económica donde fuera consultado, y después de estudiar íntegramente el proyecto a que nos referimos escribió a dicha oficina una extensa carta, en abono del proyecto en cuestión, cuyos párrafos de mayor interés, nos parecen dignos de ser conocidos.

El técnico alemán se refiere en la misma a una misiva que a este respecto dirigiera al doctor Montoro el señor Rafael García, Director de la Escuela Superior de Artes y Oficios de la Habana.

LA OPINION DEL INGENIERO WIELE

—La mezcla de alcohol con gasolina—dice—para producir un buen carburante necesita que el alcohol tenga 99 y medio o más grados a la temperatura de 15 grados centígrados Los aparatos de Merck producen el alcohol absoluto de 99.8 grados por ciento de volumen a la temperatura de 15 grados centígrados y unida la gasolina con este alcohol forma una mezcla perfecta y constante a la temperatura de evaporación de la gasolina.

—Esta mezcla—agrega—es igual a la de gasolina para la temperatura de evaporación y entonces la propensión del alcohol absoluto para absorber la húmedad es anulada, y no como dice el señor García, porque no se separa ya que forma un cuerpo homogéneo.

—Puede ser que durante la guerra mundial—continúa —Francia haya usado alcohol de noventa y siete grados o noventa y ocho, para combustible, pero en estos momentos están utilizando alcohol absoluto de 98.8 grados producido por el aparato de Merck.

—La composición del combustible nacional francés es de cincuenta por ciento de gasolina y cincuenta por ciento de alcohol de 98.8 por ciento de volumen y esto demuestra que es posible agregar a la gasolina hasta el cincuenta por ciento de alcohol absoluto, aunque no es recomendable, porque al fabricar un combustible es absolutamente necesario que este combustible pueda competir con la gasolina pura, en todos sentidos.

—Por muchas pruebas practicadas se ha observado, en Europa, que una mezcla de setenta por ciento de gasolina y treinta de alcohol absoluto puede competir en todos los sentidos con la gasolina, es decir, que un galón de esta mezcla desarrolla la misma fuerza que un galón de gasolina pura. Con esta mezcla para el carburante cubano, el motor funciona admirablemente, como se ha demostrado en pruebas practicadas por expertos de grandes compañías en Alemania, Francia, Italia, Inglaterra, Suecia y Holanda, en cuyos países emplean en sus ómnibus con gran resultado, sin que hayan encontrado corrosión en las válvulas, cilindros y pistones y no produce golpes en el motor debido a la eficiencia de esa mezcla.

Y por último, el ingeniero Jorge Wiele, dice:

—Es infantil someter a pruebas esta mezcla en Cuba, cuando se ha probado y se utiliza en todos los países citados, después de los laboriosos experimentos de sus mejores técnicos.

2 detenidos por guardar obras rojas

Se ocuparon muchas proclamas y libros subversivos. Uno de los detenidos llegó de Rusia

El sargento Montero, procedió a la detención de Sandalio Junco, de 37 años, de raza negra, vecino de Romay 4 y de Luis Junco Regueira, de 18 años, de igual vecindad, ocupando además documentos subversivos y proclamas de tendencias comunistas.

Junco, según la policía, hace poco llegó a la Habana, procedente de Rusia, siendo delegado del Soviet en esta República.

Luis fué detenido porque no es ajeno a los hechos de Sandalio, sobre la repartición de las proclamas y otros delitos.

OCUPACION DE LIBROS Y PROCLAMAS

Los expertos se constituyeron en la casa Sol 68, donde residen Albert Lops Molserais y Merce Epstein, procediendo a ocupar unas 6,000 proclamas de tendencias comunistas e infinidad de libros con literatura roja. Los inquilinos de dicha casa no fueron detenidos, porque se encontraban ausentes.

UN LAGO EN EL DESIERTO

Los historiadores modernos están muy obligados a poner algunas notas complementarias y piadosas al margen de los nueve libros que escribió Herodoto sobre el Egipto, si es que desean salvar del ridículo al lejano colega cuando aseguraba que «jamás correría el agua al pie de las Pirámides».

Y veis aquí cómo, gracias a la ingeniería vigente, al pie mismo de la pirámide de Giza, existe un hermoso lago construído con fines agrícolas; pero lago al fin.

Sus aguas son factor de poderosa irrigación en siete millones de acres de terreno que el Nilo no cruza, ni anega en sus crecidas...

Maspero y Denon (que acompañó a Bonaparte a Egipto) no darían crédito si vivieran a esta fotografía.

ACEPTADAS LAS PRUEBAS DE LOS DEFENSORES DE LOS CINCO PROCESADOS

Un mecánico declaró que fué llamado por el acusado el día 12 de septiembre para que le arreglara un reverbero. Ratificó esta afirmación el que dió el soldador para realizar la obra

Avanza rápidamente la prueba testifical en el juicio oral del proceso instruído a Jesús Blanco País, Eulalio Kessell, Emilio Junco Aleo, Teodoro Villa Sotolongo y Santos Rubio Carballo, por el asesinato del señor Angel Naya. En la sesión de ayer, fueron examinados gran parte de los testigos propuestos por los defensores doctores Carlos M. Palma, Alberto Riera y Jesús A. Portocarrero y todos repitieron en síntesis lo mismo: «Chicho», o lo que es lo mismo, Jesús Blanco País, estaba en el café o lechería «El Recreo de Zanja» a las dos y media de la tarde, y estuvo también por la mañana, y por la noche en la que fué detenido.

TRES PRUEBAS DE LA DEFENSA ACEPTADAS

En la sesión de ayer el Tribunal aceptó las pruebas de las defensas: la propuesta por el doctor Riera o sea la certificación acreditativa de que Blanco había solicitado su retiro de la Comisión marítima desde mucho tiempo antes de ocurrir la muerte de Naya; la del doctor Portocarrero, que presentó dos periódicos de esta capital donde consta que la familia Díaz declaró su íntima amistad con el señor Naya, declaración que hizo a raíz, precisamente, del suceso, y la del doctor Palma, relativa a la rueda de presos practicada en el juzgado para reconocer a Blanco; de ésta nos ocuparemos en su oportunidad.

OYO QUE DIJO «ME LO HAN MATADO»

Comienza la sesión de ayer con el testigo Adolfo Valdés Rodríguez, que se dirigía a las oficinas de Naya en Inquisidor 48, a alquilarle una casa con su hermano; sintió los disparos y se dirigió presuroso en el automóvil allá, viendo a la víctima herida y caída en su silla, viendo también a los autores correr, pero no pudo precisarlos por la distancia.

Afirmó que en el lugar del crimen había dos damas, una de ellas dijo: «Me lo han matado». El testigo no puede precisar si esas dos mujeres eran la señorita Luisa Díaz y su mamá.

EL ARREGLO DEL REVERBERO

José Frade, el mecánico de quien solicitó Blanco País le arreglase el reverbero el día 12 de septiembre, declaró que, efectivamente, así fué y que ese detalle ocurrió de dos y media a cuatro de la tarde. Pudo precisar cómo iba vestido: de traje claro, con camisa a rayas y el saco quitado; llevaba barba de dos días y también sombrero de paja gruesa. Estuvo en casa de «Chicho» o sea del procesado, mas como no tenían los elementos para arreglar el reverbero, tuvieron que buscarlos en un taller cercano, en San José y Oquendo, ocupándole esas diligencias toda la tarde; después no lo volvió a ver. Determinó que Blanco tenía el saco sobre el brazo izquierdo, estaba sin cuello y sin corbata.

LO VIO POR DOS OCASIONES

El chauffeur Antonio Alvarez, que también conoce, como todos sus amigos, a Blanco, por «Chicho», dijo que vió a éste de dos a dos y media y después, el mismo día, hasta las cuatro de la tarde; llevaba flus claro, camisa a rayas y el saco lo tenía en una silla.

SEGURO, SEGURO, SEGURO

Un testigo resuelto, que se batió con firmeza con el fiscal, fué Bernardo Toledo; afirmó, repitiendo en diferentes ocasiones la frase «seguro, seguro, seguro que lo vi», refiriéndose a la estancia de Blanco, o sea de «Chicho» en el café por la mañana, a las nueve, por la tarde, de dos y media y tres menos diez o tres y diez y por la noche, a las nueve.

Como el fiscal, doctor Valiente, insistiera sobre su seguridad, el testigo llegó a jurar que estaba seguro, segurísimo que vió a «Chicho», vestido de claro, sin saco y con camisa de fondo blanco y listas de pinta caliente; no tenía cuello ni corbata, al menos él no los vió.

Este testigo causa la risa del público y hasta de los serios y graves magistrados, cuando repite a cada contestación la frase seguro, seguro, seguro y se encara con el fiscal, aunque respetuosamente, y le invita a que le siga preguntando para darle mayor seguridad de lo que afirma y al decir, respondiendo a una de las inquisitivas preguntas del representante de dicho ministerio, doctor Valiente, que él es algo corto de vista y que no es experto en colores, confundiendo el oscuro con el claro, la risa del público fué tan aguda que el presidente amenazó con desalojar el local.

Pero termina por afirmar que Chicho llevaba el mismo traje que ahora tiene puesto, o sea color de café con leche claro o de arena...

EN LA SOCIEDAD DE TORCEDORES

Baltasar Mesa y José Ordóñez, son dos testigos que vienen a demostrar que Eulalio Kessell estuvo con ellos en la Sociedad de Torcedores de San Miguel, desde la una y media a las dos, hasta cerca de las cuatro.

Mesa dijo que acompañó al procesado hasta Habana y San Isidro, a donde llegarían poco más o menos de tres y media a cuatro, donde había un grupo que tocaba la guitarra y Ordóñez manifestó que se separó de Kesell y de Mesa, en Balascoain y San Miguel, cerca de las tres y media, volviéndolo a ver de cinco y media a seis en Habana y San Isidro.

UN EMPLEADO A FAVOR DE SANTOS RUBIO

Después de ser renunciado el menor Otilio Rodríguez, compareció Alfredo Calvo, empleado de la secretaría de Justicia, el cual afirmó que el 12 de septiembre era el santo de la mamá de Santos Rubio Carballo; o sea, Santico. Yerbita o Yerba buena, y por ese motivo fué a la casa a felicitarla, viendo allí a Santos jugando al dominó con otros Santico estaba de frente hacia la puerta de entrada de la habitación y se fijó en la hora: las tres, poco más o menos. Como se recordará el inspector de la Judicial Manuel Gómez declaró en la sesión del lunes que él no había podido comprobar la culpabilidad de Santos Rubio, que, como se sabe, está defendido por el doctor Carlos M. Palma.

LA RUEDA DE PRESOS

Comparecen después los testigos Antonio Freyre, Evelio González, José Ramón Brito y Alberto Valdés. No puede ninguno precisar detalles de la diligencia referida practicada ante el juez; pero Freyre afirmó que él no vió que alguno de los procesados, que allí estaban, hicieran señales de amenaza para nadie.

Pero a preguntas del acusador doctor Gómez Loredo, aclará que él no miraba hacia los lados de la rueda de presos, sino hacia el frente, donde estaba el juez, por lo que no podía ver lo que hacían los que estaban formando parte de la rueda.

SOBRE LA SEMEJANZA CON BLANCO

A propuesta del doctor Palma, la Sala accede a practicar la diligencia de semejanza entre Freyre y Blanco País. Puestos uno al lado del otro, el doctor Palma hace hincapié sobre la diferencia entre ambos y el presidente del Tribunal declara que la Sala apreciará en su oportunidad.

LA LISTA DE LOS TESTIGOS

Siguió el testigo Arístides González al anterior: también declara con desenvoltura y parece estar nervioso, pues mira a todas partes y hace gestos de impaciencia.

Declaró que conoce a Blanco por el apodo de «Chicho», sin que nunca haya oído que lo llamaran «El Gallego.» Lo vió, como los demás, por la mañana, por la tarde y por la noche, el 12 de septiembre y vestía traje claro, camisa a rayas, zapatos amarillos y llevaba barba.

Es cierto, afirma, el testigo, que se confeccionó espontáneamente, una lista de testigos al saberse la detención de Jesús Blanco, pues todos se dispusieron a declarar que «Chicho» estuvo en el establecimiento durante las referidas horas, por lo que era inocente.

Como el acusador, doctor Gómez Loredo, encontrara contradicción al respecto de haber declarado en el juzgado que ese día, 12 de septiembre, hubo radio y ahora afirma que no, el presidente hace leer la declaración al secretario Reyes Gavilán, pero el doctor Portocarrero aclara que el testigo, a lo último de su declaración en el juzgado, rectificó que, en efecto, ese día no funcionó el radio. Este testigo también contestó, con desenvoltura y espontaneidad a todas las preguntas que se le hicieron.

EL QUE DIO EL SOLDADOR

El último testigo fué Domingo Bolaños, quien expuso que el 12 de septiembre, sobre las tres y cuarto, estuvo en el taller donde trabaja, Soledad 17, «Chicho», Blanco País, con el mecánico Frade, dándoles él el soldador que le fué devuelto como a la media hora de haberlo entregado. Blanco vestía de claro, no recordando la camisa.

SEGUIRA EL SABADO

El presidente del Tribunal doctor Benítez de Cárdenas declaró terminada la sesión y anunció la continuación del juicio para pasado mañana sábado, a las dos, debiendo comparecer todos los testigos que faltan por declarar y los cuales deben ser citados.

Todavía no hay verano en E. Unidos

Los precios permanecen bajos en New York debido a la demanda escasa de frutos. Una reunión

Con su Presidente el señor Alberto Almasqué se reunió ayer en la Secretaría de Agricultura la Directiva de la Asociación Nacional de Industriales de Cuba.

El doctor Molinet dió cuenta de haberse recibido una invitación para la concurrencia de Cuba a la Exposición Internacional de Chicago, Estados Unidos, que se llevará a efecto en junio del año próximo y, cuya invitación fué aceptada en Consejo de Secretarios recientemente, acordándose, además, construir un pabellón.

El señor Almasqué, en nombre de la Asociación, dió las gracias por la invitación, ofreciendo el más decidido apoyo y la seguridad de que los señores industriales a quienes dará cuenta en la próxima Junta de la Asociación verán con simpatías el poder concurrir.

NO HAY VERANO

La Oficina Agrícola Mercantil de la Secretaría de Agricultura en New York anunció ayer por medio de un cable continuar sin variación el precio de la piña cubana en el mercado norteamericano y que «como aun no se siente el verano en New York, pues el tiempo ha vuelto a refrescar, la demanda por frutos no aumenta y los precios bajos se estacionan».

El DIARIO Hablado

Se trasmite todos los días

Un joven pianista húngaro gana una novia y un título

ES CIEGO, PERO ES EL MEJOR INTERPRETE DE CHOPIN. DIO UN CONCIERTO POR RADIO, LA JOVEN LO OYO Y SURGIO EL IDILIO

(Por E. P. Jacobi)

BUDAPEST, mayo 19 (US) Un joven pianista húngaro, totalmente ciego, que acaba de obtener el título del «mejor intérprete de Chopin» ha revelado sus facultades artísticas durante un concierto trasmitido desde una estación de radio europea, en Warsaw. Una bella joven le oía desde Budapest.

Varios famosos pianistas lucharon en la competencia por el título. El veredicto recayó en un ruso y en el joven artista húngaro, nombrado Imre Ungar.

Ungar hizo sus estudios musicales en la Academia de Música de Budapest y debutó en un concierto extraordinario con una obra de Chopin acompañado por una orquesta nutridísima sin que le fuera posible ver al director.

Sus extraordinarias facultades no solo le llevaron en pocos días al pináculo de la fama con un excelente contrato para actuar en una tournée artística por las principales capitales de Europa, sino también sintió que la felicidad llegaba tal vez a su vida. Su novia, una bella muchacha húngara de los primeros años de su infancia, sintió por el artista el interés de las lejanas nostalgias y recomenzó el idilio.

Ilona Galleri, que seguramente debe sonar inefablemente dulce en el idioma de ambos, es el nombre de la joven enamorada. El declinó preguntarle si compartiría su vida con la de un pianista ciego, pero ella se adelantó con una misiva inflamada de rancio lirismo y se hizo la luz en las opacas pupilas del pianista. La boda se ha concertado para dentro de algunos días...

¿Después?... Entonces todo será esperar y vivir ya que nadie manda en su propia vida.

JORGE MAÑACH ESTA TARDE EN EL LYCEUM

Con motivo del aniversario de la muerte de Martí, esta tarde, a las seis, ocupará la tribuna del Lyceum, el distinguido escritor, crítico y ensayista cubano, doctor Jorge Mañach.

La lectura de páginas de un libro que prepara sobre el Apóstol —encargo de Espasa-Calpe—ofrecerá Mañach, como rica primicia.

De más nos parece encarecer el interés del acto.

Reunense los escogedores de tabacos

Entrevista entre los torcedores y la Unión de Vendedores. Lanza un manifiesto la A. Tabacalera

La Sociedad de Escogedores de Tabacos, celebrará esta noche a las ocho y media junta general extraordinaria, en su local de Amistad 88, altos. En la orden del día figuran los siguientes asuntos:

Primero: Lectura y sanción del acta de la sesión anterior.

Segundo: Informe que presenta la Comisión nombrada, en junta general, efectuada el día 17 de enero próximo pasado, para entender con todo lo relacionado con la huelga.

Tercero Someter a la consideración de la junta, la lista de precios acordada en principio, entre la Comisión nombrada por la Unión de Fabricantes de Tabacos y la de esta Sociedad.

Los señores José Mesejo e I. F. Sánchez Ibaseta, ruegan a todos los asociados que asistan a esta Junta, dado el interés de los asuntos a tratar.

LOS TORCEDORES Y LA UNION DE VENDEDORES

Una Comisión de la Federación de Torcedores, celebró una entrevista con los miembros del Ejecutivo de la Unión de Vendedores, para tratar de la prestación de la solidaridad. Los vendedores les manifestaron que veían con simpatía las alegaciones de los torcedores, y que darían cuenta en su oportunidad a la Asamblea, para que ésta resolviera, pues el Ejecutivo por su cuenta no podía determinar líneas de conducta a seguir, que no tuviera la sanción de la Junta General.

LOS GREMIOS DE LA ALIANZA TABACALERA PUBLICARAN UN MANIFIESTO

Tenemos noticias de que la Alianza Tabacalera, editará un Manifiesto, en el que presentará el actual conflicto de la industria, la actuación de los gremios que la integran en su legítimo derecho, y otros pormenores, y protestarán de las formas en que se les ataca, por haber acordado aceptar un reajuste en sus jornales.

Bolsa de New York

(De nuestra Redacción en Neva York)

COTIZACIONES DE LA EDICION DE MEDIA NOCHE DEL «TIMES»

ACCIONES:	684,170
BONOS: :	$8.795,000

M.E.C.D. 2016

Un dependiente de bodega, acosado por el dueño, que lo maltrataba, tomó un revólver y tiró, matándolo

SE PROYECTA FIJAR UNA RETRIBUCION MINIMA DE $100 PARA PROFESIONALES

El Dr. Alejandro Rodríguez Cremé es autor de este proyecto y de otro presentado autorizando al Ejecutivo para repatriar a todos los haitianos y jamaiquinos que no tengan trabajo

Presentó ayer a la Cámara el doctor Alejandro Rodríguez Cremé estas dos Proposiciones de Ley:

En muchos casos, la retribución de un profesional no excede de la de un humilde jornalero, siendo atenciones de mayor importancia, por el medio social en que forzosamente se desenvuelve. Y el prestigio por el cual debemos velar no es solo el del individuo, sino el de la institución que lo graduó, y a la que desde luego afecta directamente este problema.

Atendiendo estas razones someto a la Cámara la siguiente Proposición de Ley:

Artículo I.—La retribución mínima que deberá obtener cualquier profesional por el desempeño de un cargo para el cual se requiera la posesión de un título expedido por la Universidad Nacional o revalidado en la misma, será de cien pesos mensuales, a cuyo efecto el Estado, Provincia y Municipio, y las personas naturales o jurídicas que utilicen dichos servicios, están obligados a retribuirlos en dicha cuantía.

Artículo II.—Esta Ley regirá en cuanto a las personas o entidades a los seis meses de promulgada y para el Estado, Provincia y Municipio, al iniciarse su primer Presupuesto General de Gastos.

REPATRIACION DE EXTRANJEROS

La reducida labor de la zafra azucarera, la carencia de ocupación en cualquier otra actividad y el mísero jornal con que se retribuye el trabajo cuando existe, dado el exceso de braceros puede originar un serio problema de orden social, principalmente en la provincia de Oriente, donde las inmigraciones de jamaiquinos y haitianos acostumbradas a librar el sustento por esos medios, se han convertido en verdaderas caravanas famélicas, acosadas por la miseria y el hambre.

La desesperación en que se ven sumidos es capaz de apartar a esos hombres del terreno de la legalidad, con grave riesgo de la tranquilidad pública.

Precisa que se adopten medidas urgentísimas para la repatriación de esas inmigraciones, y en obvio de tiempo, deseando que efectivamente se lleven a la práctica, propongo no una fórmula concreta, sino la autorización al Ejecutivo, para que dentro de la realidad del momento utilice la resolución que más convenga.

En consecuencia formulo la siguiente Proposición de Ley:

Artículo I.—Se autoriza al Presidente de la República para que disponga la repatriación de las inmigraciones de haitianos y jamaiquinos que se encuentren sin trabajo ni medios de vida, utilizando a ese efecto el procedimiento que estime más adecuado, a cuyo fin podrá invertir, en caso necesario, las sumas indispensables, tomándolas de cualesquier fondos disponibles del Tesoro.

La delincuencia infantil y los tribunales de menores

LA CRONICA policiaca frecuentemente ofrece a la consideración pública hechos delictivos de diversa índole, que van desde el hurto al homicidio, realizados por menores de edad.

El incremento que va tomando la delincuencia infantil, obliga a adoptar medidas para contenerla, mediante un concienzudo estudio de las causas determinantes de ese morbo social, la principal de las cuales sin duda está en los malos ejemplos que generalmente el niño encuentra en el propio hogar, a veces no peores que los que se le ofrecen en la calle.

Las gavillas de pequeños pícaros, diríamos mejor bandoleros, que reclaman toda suerte de fechorías con preferencia aquellas consistentes en apoderarse de lo ajeno contra la voluntad de su dueño, son un claro exponente de cómo está organizada la delincuencia precoz, contra la que puede poco la policía, si es que en realidad puede algo, porque la corrección que se le aplica resulta inadecuada, cuando no contraproducente.

Se empieza por aprehender al menor en la misma forma que al hombre y al llevarle al Juzgado Correccional se le juzga en público a la par que a los mayores de edad, sin otras variaciones en el procedimiento, que aquellas que impone al Juez su ética. Hay que haber presenciado un juicio de éstos, para comprender que en el mejor de los casos, debe de salir del trance el muchacho con la conciencia más perturbada que lo que la tenía antes de cometer la falta o el delito.

Pero si se le impone como pena el ingreso en un reformatorio, entonces puede darse por seguro que salvo que Dios no lo remedie, el delincuente precoz acabará por convertirse en carne de presidio; porque es más probable que de un penal salgan redimidos los criminales, que no reformados los jóvenes que hayan tenido que pasar parte de su infancia en una de esas escuelas en que la educación es puramente laica y si la memoria no nos engaña, para darlas no se exige ser maestro por lo menos, no digamos poseer aptitudes ni conocimientos especiales.

El problema de la delincuencia infantil justo es declarar que no deja de preocupar a las autoridades, pero preocupa más a la opinión pública. Esto último nos lo demostraría, si no lo supiésemos, una carta muy interesante en la que su autor, persona culta y versada en la materia, nos insta a que llamemos la atención del Gobierno hacia la necesidad imperiosa de reprimir ese mal social, que va siendo de gran magnitud entre nosotros y aporta ideas que vale la pena divulgar siquiera por lo que tienen de aprovechables.

«Mientras en otras naciones—dice nuestro comunicante—se ha tratado de contener su incremento por medio de tribunales de menores, patronatos privados y casas especiales de corrección debidamente atendidas en sus aspectos científico y económico, y aun estos remedios no han producido en todos los casos los resultados que de ellos se esperaban, entre nosotros las escuelas reformatorias de Guanajay y Aldecoa, a las que se han circunscrito los medios de atacar el mal, nunca han dejado satisfechas a la opinión pública, ya que por diversas circunstancias no pueden por sí solas, aun dada por sentada su mejor atención, resolver un problema en que entran tan complicados factores, no sólo en cuanto a los medios económicos, sino también en cuanto a la necesidad de aislar y tratar por procedimientos diferentes a los reincidentes y pervertidos, que a los que apenas iniciados en el camino del delito es necesario defender de todo contacto con verdaderos delincuentes y tratar de ponerlos en el sendero de la vida honesta y útil.

«A estas deficiencias que ya de antaño se vienen acusando entre nosotros y sobre las cuales han llamado la atención en diversas ocasiones pensadores y periodistas, se une actualmente la estrechez económica, cada día más apremiante, en que viven nuestras clases humildes, con la consecuencia de que hayan aumentado considerablemente los delitos contra la propiedad y en gran proporción los cometidos por menores de edad».

«En estos días he tenido ocasión de ver en uno de nuestros juzgados correccionales, a dos menores, en cuyas fisonomías no se destacaban, por cierto, estigmas lombrosianos, acusados de hurto. El caso es corriente, pero lo que llamó mi atención aunque no resulta tampoco único es que los mismos carecían en lo absoluto de familiares que los tuvieran a su abrigo, encontrándose en esas condiciones recogidos en el local de menesterosos del antiguo asilo «La Purísima». Como éstos, que a falta de padres o hermanos siquiera, tienen un pedazo de pan y el techo que les da la caridad oficial, hay otros muchos vagabundos por las calles, sin vivienda ni alimentación a la merced de todas las causas determinantes del delito. Los medios que nuestras leyes han proveído para remediar esos males, cuyas consecuencias inmediatas no hay que ponderar, son a todas luces insuficientes e inadecuados».

«El que estas líneas escribe tuvo ocasión hace pocos meses de visitar un tribunal de menores en una ciudad norteamericana y pudo observar en pocos minutos la enorme diferencia entre los medios que aquella sociedad emplea para poner coto a esos males y los que practicamos nosotros. Allí el Juez, asistido de un inspector especial que le traía el caso ya previamente informado en todos sus aspectos, se dirigía antes que nada a inquirir los elementos subjetivos del mismo: medios de vida de los padres, asistencia y comportamiento del menor en la escuela, etc., mientras que nuestros jueces correccionales, dentro del hermetismo mecánico de nuestro procedimiento, sólo pueden fijarse en las circunstancias objetivas del caso; medios empleados para cometer el delito, valor de lo substraído, etc., y si alguno de nuestros jueces quiere entrar en aquellos detalles personales sólo puede hacerlo para fines sentimentales o para dar un consejo, pues carece de cuerpos de inspectores especiales para vigilar al menor delincuente, de patronatos a cuyos planteles adecuados para su corrección».

«Mucho más se podría decir sobre todo esto, pero creo que bastan estas líneas para percatarse de la necesidad apremiante de que el Estado y también la iniciativa privada, busquen remedios adecuados a atajar en lo posible un mal tan grave, fuente segura de futuros infortunios».

Los infortunios que ya produce la delincuencia infantil, no son por desgracia escasos ni de poca monta, para que todos, dentro de lo que a cada cual permitan sus posibilidades, contribuyamos a contenerla; pero el Gobierno debe empezar por establecer tribunales especiales para menores y mejorar los reformatorios poniéndolos en manos de personas técnicamente preparadas, modificar los instintos y suprimir las taras morales de los pequeños delincuentes.

Para lo primero se requiere algún gasto y sin duda la situación del Erario impide realizarlo de momento; para lo segundo, sólo hace falta tener la decisión de hacerlo, porque no se carece de elementos aprovechables.

A LOS 17 AÑOS QUISO SUICIDARSE

En el Hospital Calixto García ingresó para ser asistida de graves síntomas de envenenamiento, Guadalupe Romero Fernández de 17 años de edad y vecina de Washington 16, en el Reparto Santa Amelia, que se ocasionó al ingerir seis pastillas de permanganato con el propósito de privarse de la existencia por estar aburrida de la vida.

ABURRIDA DE LA VIDA

Margot Rivero Soto, de 22 años y vecina de Aranguren 77, en Regla, trató anoche de suicidarse al ingerir cierta cantidad de salfuman te, ocasionándose una grave intoxicación.

UN REGALO A LA CIUDAD DE UTAH

La vieja y bondadosa madre que viajó por vez primera en las diligencias tiene en la Ciudad de Utah su estatua.

Esta consagra el recuerdo de la mujer norteamericana que se arriesgaba a salsar sobre aquellos ruidosos carros tirados por caballos que atravesaban la Unión a través de caminos imposibles, al borde de peligrosos precipicios, entre grandes boscajes...

La clásica y desaparecida diligencia que al chasquido del látigo que los postillones restallaban sobre las bestias, flacas y hambrientas, iba saltando encima de los pedruscos del camino y moliendo los huesos de los pasajeros.

LA ESPOSA DE LA VICTIMA CONSIDERA CULPABLE DEL INCIDENTE A SU MARIDO

Este suceso ocurrió en la carretera de Matanzas, cerca de Santa Clara. El agresor tiene solamente 18 años de edad. Es hermano de la mujer de su víctima. Fué detenido y enviado al Vivac

SANTA CLARA, mayo 18. (Por telégrafo).

A las siete y media de esta noche, Antonio Pita Rodríguez, español, de 47 años de edad, casado, vecino de la carretera de Malezas en esta ciudad, donde posee un establecimiento de víveres, requirió a su dependiente Vicente Ruiz Norey, de 18 años de edad, soltero, hermano político del señor Pita Rodríguez, por haber notado la falta de una caja de cigarros, riñéndole en términos violentos, encontrándose embriagado, vicio habitual en él, lo que le hacía encolerizarse con frecuencia; al tratar de agredir al joven, éste se dió a la fuga, refugiándose en la habitación donde dormía, hasta la cual le persiguió Pita, maltratándolo, viéndose obligado el agredido a tomar un revólver de la propiedad del agresor que se encontraba sobre la mesa de noche, haciéndole seis disparos alcanzándole uno de los proyectiles en la cabeza, causándole una herida mortal, a consecuencia de la cual falleció instantáneamente.

El Juez de Instrucción doctor Espinosa auxiliado del Secretario del Cristo, del capitán Fernando Velis, del sargento Pablo Machado, de la policía municipal, que se personaron en el lugar del hecho, ordenando el levantamiento del cadáver, realizando las primeras diligencias, tomando declaración a María Ruiz Noley, esposa del occiso, quien relató el hecho en la forma expresada. Se ordenó la detención del matador, quien ingresó en el vivac municipal quedando a disposición del Juzgado.

Machado, Corresponsal

Rusia llama a los reservistas para hacer maniobras

SE HA TRASMITIDO POR RADIO UN LLAMAMIENTO A TODAS LAS FUERZAS TERRESTRES Y AEREAS

BERLIN, mayo 18 (INS) El consejo de guerra revolucionario del Soviet de Rusia ha llamado a más de 750,000 reservistas para que tomen parte en las más grandes maniobras que van a llevarse a cabo desde la revolución rusa, según informa hoy el periódico socialista «Vorwaerts».

Anuncia el periódico que la noticia la ha interceptado y procede de una estación de radio de Rusia y agrega que Joseph Stalin, dictador del Soviet, ha cancelado su proyectada vacación en la Crimea y continuará en Moscú.

Estos movimientos según el «Vorwaerts» son prueba de que es inminente un conflicto entre Rusia y Japón en el Extremo Oriente.

El mensaje de radio, según el «Vorwaerts» se lanzó solamente en idioma ruso y estaba destinado, al parecer, al consumo interior, puesto que no ha recibido ninguna noticia acerca de tal asunto de su corresponsal en Moscú.

Las tres reservas militares correspondientes a los años 1909 a 1913 y los obreros de 1912 previamente exceptuados del servicio militar, participan en las maniobras así como el «ossiavchim» o cuerpo aéreo voluntario.

Un bebé salvado de la asfixia con un inhalador

WILLIAM BARLOW, de tres meses, aparece en esta foto disfrutando de los beneficios de un inhalador, tras de haberse casi asfixiado con gases de carbón monóxido. Esta es la primera vez que el Inhalador rinde tal servicio en un bebé de tan corta edad.

El DIARIO Hablado

Se trasmite todos los días

TERMINO EL CONSEJO DE GUERRA CONTRA MIRABAL, EL MATADOR DE LA MAYA

El Fiscal pidió de 14 a 17 años para el acusado, lamentando que no hubiera fundamentos para pedir una pena menor. Pidió el defensor la absolución, alegando la conducta del procesado

Quedó concluso para fallo, ayer por la mañana, ante el Consejo de Guerra presidido por el Comandante Rousseau, en el Campamento de Columbia, el proceso instruído al soldado Isidoro Mirabal Martínez, por el homicidio de María Josefa Maya Dubreyat. Numeroso público, como en las dos sesiones anteriores, concurrió, destacándose un núcleo de Oficiales y alistados del Ejército, así como también el Senador de la República y ex-Secretario de Justicia, Lcdo. Jesús M. Barraqué.

Constituído el Consejo por el citado Comandante Rousseau, los Capitanes Francisco de la Morena y Gabriel Reyna, el Primer Teniente Vidaurreta y el Segundo Teniente Cristóbal Ferrer da Silva y tras el juramento de rigor del Tribunal y el Fiscal, el Presidente declaró abierto el acto, llamando a declarar al doctor Ricardo Quadreny, quien ratificó su informe pericial.

EL INFORME DEL FISCAL

Acto seguido concedió el Presidente la palabra al Teniente Ricardo B. Gómez, Fiscal, el cual, en primer término leyó la hoja de servicios del acusado, en la que consta que ha observado buena conducta y conducta ejemplar.

El Teniente Gómez mantuvo sus conclusiones, solicitando para Mirabal la pena de catorce a diez y siete años de reclusión. Sostuvo que el soldado mató a su amiga sin motivo alguno que lo justificara. Analizó prolijamente las pruebas, citando en su peroración admirables pensamientos del gran Maestro González Lanuza y otros autores.

Y terminó lamentando que no tuviera fundamentos para solicitar una pena más benigna para el acusado.

INFORMA EL DR. LAVIN, DEFENSOR

Terminado el Teniente Gómez, el Comandante Rousseau concedió la palabra al Dr. Pablo F. Lavín, defensor de Mirabal. El joven penalista mantuvo la atención del Tribunal y de los concurrentes por espacio de dos horas, durante las cuales expuso la tesis de que a su patrocinado debía apreciarse las circunstancias atenuantes de arrebato y obcecación y de no haber tenido intención de causar un mal tan grave como el que produjo.

Analizó la prueba: destacó la personalidad de los protagonistas: Mirabal, joven militar, con brillante hoja de servicios y María Josefa Maya, mujer alegre, que lo explotaba, y lo vejaba.

Se refirió a los postulados de la ciencia del Derecho Penal, demostrando que su defendido había actuado a impulsos del amor, de los celos y de la fidelidad ultrajada. Habló del eminente penalista Carrara en su estudio sobre el ímpetu de las pasiones, razón por la que la voluntad y la inteligencia de Mirabal, y su intención se hallaban limitadas y coartadas en el momento de disparar.

El Dr. Lavín para demostrar por qué su defendido debe ser condenado a pena mínima citó a varios criminalistas insignes, Rocco, Altavila, Beling, Ferri y otros. Se remitió a reiterada jurisprudencia del Tribunal Supremo en casos de homicidios pesionales en que el mismo informante había defendido y añadió que la pena en esos casos se atenúa considerablemente.

Además hizo hincapié sobre el haber sido su defendido vejado e insultado por la Maya, que lo llamó «bobo y pagano», para demostrar que fué provocado, y que hizo lo que hubiera hecho otro cualquiera. Terminó haciendo valiosas consideraciones de Derecho Penal demostrando su conocimiento en la Criminología y que a su defendido, por todas esas razones no cabía más que la pena de seis años, un día de prisión. Fué muy felicitado por todos los miembros del Tribunal y por el propio Dr. Barraqué.

EL FALLO ACORDADO

Terminado el Consejo, el Tribunal se declaró en sesión secreta, para dictaminar sobre el caso y dictar sentencia, la cual está ya acordada y será conocida en su oportunidad.

ENVIADOS A LA CARCEL LOS COMPROMETIDOS EN EL COMPLOT DESCUBIERTO

En las Oficinas de la Unión Atlética Amateur de Cuba había un centro de reclutamiento para pronunciarse contra el actual Gobierno. Se hallaron listas de personas comprometidas

El capitán Calvo, jefe de la Sección de Expertos, asistido de varios subalternos, se personó en la mañana de ayer en la Manzana de Gómez, departamento 459, por tener noticias de que en la misma existía una oficina titulada «La Unión Atlética de Amateurs», a fin de despistar a la Policía, pues lo cierto es que a ella acudían las personas que debían inscribirse para un momento dado pronunciarse contra el Gobierno constituído.

LO OCUPADO

Los Expertos comenzaron a realizar un registro, pudiendo encontrar infinidad de documentos del A. B. C.; otros en clave; varios revólvers y cápsulas; un mimeógrafo y proclamas subversivas. También se encontraron cartas y telegramas y sobres pertenecientes a distintos cuerpos de seguridad, secretario de Obras Públicas y Comunicaciones.

Una relación detallada de los nombres de personalidades, con sus respectivos domicilios, fueron ocupados en un escaparate.

A fin de conocer con lujo de detalles cuanto se relacionara con el pronunciamiento, que se tenía en perspectiva, la Policía comenzó a practicar diversas investigaciones, mientras que otros, haciéndose pasar como que desean ser alistados, concurrieron a la oficina. Aquí pudieron saber, después que eran inscriptos, el lugar, hora y fecha en que debían de presentarse, caso de que fueran llamados por el señor Enrique Fernández, jefe de dicha oficina.

EL AUTO CUÑA

El auto cuña número 4389, con chapa falsa, que fué ocupado en el garage de la residencia del doctor Eduardo Chibás, hace noches, pertenecía a Enrique Fernández Fernández, perteneciendo anteriormente al señor Francisco Pons, que hace meses se privó de la vida en el Vedado Tennis Club.

UNA CARTA

Cuando se daba por terminado el registro, se comprobó que entre los numerosos papeles había una carta dirigida a Luis Martínez, desde Santo Domingo, y estaba firmada por Benito Salueza. En esa carta se hace mención del suceso de Flores 66, donde perdieron las vidas el teniente Betancourt y el experto Vaquero.

LOS DETENIDOS

Cuando la Policía se encontraba practicando el registro, hicieron acto de presencia Pablo Montesino; Miguel Juan Palmar Benítez, contratista, vecino de la calle D número 10; Luis Martínez Cánovas, de 75 años, agricultor, vecino de la finca «Pepilla», en Güira de Melena; Germán Rodríguez Díaz, de 29 años, de 23 número 464; Carlos Pérez Echemendía, de 19 años, de Línea 89; Miguel Angel Gutiérrez Torroella, de 18 años, vecino de Crespo 2; Fernando Hiedre Alfaro, de 26 años, de Malecón 72; Raimundo Alonso Villalta Cabrera, de 26 años, vecino de San Cristóbal 37; Nicolás Inchaustiera Casuso, de 18 años, de Rayo 81; Paulino Martínez Armenteros, de 22 años, empleado de Obras Públicas, vecino de Zanja 60; Adolfo Alvarez Agues, de 20 años, residente de O-Reilly 76; José Antonio Alcalde Leunda, de 15 años, de 27 y 6; José Humberto Zulueta, de 18 años, vecino de A y 13; Mariano Marina Castellanos, de 23 años, empleado de la Cárcel habanera; Juan Mendizábal Zulueta, de 26 años, empleado del Ayuntamiento de Regla, domiciliado en San Miguel 173; José Manuel Lomeran Gómez, de 29 años, vecino de Neptuno 101; Francisco Morales Rodríguez, de San Lázaro 94; Rafael Bárcenas Martínez, de Consulado 80; Adolfo López López, de Virtudes 23, y Antonio Casas Pire, de San Miguel 230.

Todos estos individuos fueron remitidos al Castillo del Príncipe, a la disposición de la Comandancia Militar.

TRATAN DE ARRESTAR AL PRESIDENTE

Luis J. Martínez, presidente de la Unión Atlética de Cuba, es buscado afanosamente por la Policía, con motivo de que en el buró que posee en sus oficinas, se encontraron documentos para él comprometedores. El secretario de dicha Unión, que lo es el Fernández Fernández, fué uno de los primeros que detuvo el capitán Calvo.

MAS DETENCIONES

Los Expertos han detenido al ingeniero señor Eduardo R. Chibás y a Manuel Iglesias Fontao, por haber podido comprobar que se encuentran seriamente comprometidos en estos hechos. También arrestaron a sus demás familiares y a la servidumbre, por aparecer contra ellos cargos comprometedores. Todos ingresaron en el Castillo del Príncipe, a los órdenes de la Comandancia Militar.

Anoche los Expertos continuaron practicando investigaciones, registros y detenciones de personas comprometidas en estos hechos.

Los detenidos se nombran Raúl Baizán González, de San Rafael 74; Luis Varela Díaz, de Milagros y Goicuría; Martín Quiñones Serquera, de Basarrate 12; Guillermo Martínez, de Aguila 21; José Fidalgo Fernández, de Concordia 161; Osvaldo Espinosa González, de Lugareño 23; Miguel del Valle Mata, de Aguila 107; Dagoberto Cabrera Piorrola, de Perseverancia 6; Luis Valdés Romeu, de Neptuno 255; David Mestre del Río, de Reina 131; Carlos Tablada García, de Serrano 56; Antonio González González, de Concordia 166; Zacarías Marrero de la Torre, de Romay 56; Manuel Tejeira Elías, de 4 número 259; Armando Iglesias del Castillo, de Obispo 48; Manuel García, de Línea 121; Edgardo Martín Rivero, de Estrampe 74; Benito Rodríguez y Marcelino Martínez, vecinos de esta capital.

LO OCUPADO

En los domicilios de cada uno de estos individuos, la Policía ocupó pistolas, revólvers, cápsulas y documentos.

En la residencia de Armando Iglesias ocupó la Policía ocho escopetas y 160 cartuchos, manifestando que eran de su padre Isolino Iglesias, que no pudo ser detenido por encontrarse ausente de su domicilio.

Todos los detenidos fueron enviados al Vivac a disposición de la Comandancia Militar.

$40,000 mas para ayudar a S. de Cuba

Fueron entregados por el Jefe del Estado al Gobernador de Oriente. Se suspendió el sorteo

En la visita que el gobernador de Oriente hizo al Presidente de la República ayer al mediodía se habló de la suspensión del sorteo extraordinario que mañana debía celebrarse y cuyos fondos se destinaban a auxiliar a las víctimas del terremoto de Santiago de Cuba.

En vista de ello el Presidente hizo entrega al gobernador Barcelo de la suma de veinte mil pesos y dentro de unos días le entregará otros veinte mil, dinero éste que será utilizado para atender a la reconstrucción de los seis Asilos que medio derruídos se encuentran aún en la ciudad santiaguera.

Las obras de reconstrucción serán dirigidas por el ingeniero Onetti.

PARA REPRESENTANTE SE NECESITA TENER 25 AÑOS CUANDO SE JURE EL CARGO

Fué tan rápida, fué tan fugaz la sesión de ayer tarde en la Cámara de Representantes, que cuando los señores izquierdistas de la oposición vinieron a darse cuenta del caso y solicitaron la comprobación del «quorum» reglamentario, ya se había tomado acuerdo, discutido y aprobado la proposición de ley.

Y naturalmente, en seguida cayó la sesión.

En seguida que el pase de lista denunció la inexistencia del «quorum».

En verdad nadie esperaba la celebración de la asamblea. No existía el más leve detalle para esperarla.

Pero se abrió el acto. Se alteró la Orden del Día. Y en seguida se leyó un proyecto modificando el artículo noveno del Código Electoral.

Puesto a votación el proyecto quedó aprobado por unanimidad.

Se refiere a determinadas condiciones para ser proclamado representante a la Cámara.

Y en virtud de la tal modificación el mencionado artículo noveno quedará redactado así:

«Haber cumplido 25 años de edad antes de tomar posesión del cargo y ser cubano por nacimiento o por naturalización, etc., etc....»

Realmente lo que ayer hizo la Cámara fué aclarar el alcance de este precepto del Código Crowder.

Al decir solamente «haber cumplido 25 años de edad», no significa tenerlos al ser postulado para el cargo o al tomar posesión de él.

Lo sensato, lo lógico, es que el detalle de la precisa edad sea necesario para jurar el acta, ya que a partir de entonces es cuando el ciudadano contrae las responsabilidades del legislador.

La Cámara entiende que era preciso fijar el concepto en el propio Código y no dejarlo al arbitrio de la interpretación, a veces en perjuicio de tercero, según ha ocurrido ya.

Y lo ha fijado definitivamente ayer.

EL DICTAMEN DE LOS 31

Como anunciamos fué presentado ayer a la Mesa de la Cámara el dictamen redactado por la Comisión de los 31 sobre el proyecto de Ley Cisneros que restituye los Concejales al Ayuntamiento de la Habana.

El documento consta de una nota explicativa; y a renglón seguido se inserta el proyecto que contiene veintiun artículos y nueve disposiciones transitorias.

Poco más o menos el dictamen viene a decir lo que ya ha informado el DIARIO DE LA MARINA.

Los comisionados esperan que el proyecto se discuta y apruebe por la Cámara en su sesión del lunes próximo.

EL INVENTOR BARLOW IRA A RUSIA A OFRECERLE SU TERRIBLE MAQUINA BELICA

Dice que los EE. UU. no le han hecho caso y que se va a Rusia a vender su formidable invento

WASHINGTON, mayo 18. (US.)—Lester P. Barlow, inventor de bombas y otros elementos de destrucción durante la Guerra Mundial, declaró hoy que en breve saldrá hacia Moscú para ofrecer el secreto de su nueva máquina bélica al Gobierno de los Soviets.

—Ofrecí mi secreto a los Estados Unidos, sin conseguir nada—dijo Barlow. Lo daré ahora a Rusia.

La novísima invención bélica podría destruir ciudades, mediante un remoto control, hasta mil millas de distancia, según Barlow, el que agrega que la maquinaria trabaja con altos explosivos, gases venenosos, elementos incendiarios o las tres cosas.

Al pretender interesar al Presidente Hoover y al Congreso de Washington en su invención, Barlow dijo que era de naturaleza tan terrible, que acabaría con la guerra. Por ello serviría para forzar el desarme.

El senador Frazier y otros congresistas apoyaron a Barlow, quien les hizo ayer una visita final, informándoles que en vista de que no hay perspectiva de que las Cámaras se ocupen de su máquina de guerra ha resuelto presentarla a Rusia. El Gobierno de los Soviets le ha invitado a ir a Mosú garantizándole todos los respetos.

El inventor no llevará planos ni datos de ninguna clase, de modo que no le podrán robar el secreto. Un ingeniero le acompañará y otro ingeniero, éste alemán, le esperará en la capital rusa.

Allí se prepararán debidamente planos y memorias, que quedarán en manos de los Soviets, quienes los llevarán inmediatamente a la Conferencia del Desarme.

Al decir de Barlow parte de su invención ha estado en poder de la secretaría de Guerra de los Estados Unidos durante dos años, sin que esos técnicos se dieran cuenta de ello. Aquél es parte de un plan de industrialización conocido.

EL GENERAL HERRERA REPRESENTARA AL JEFE DEL ESTADO EN FLORIDA

Ha sido designado el Jefe del Estado Mayor del Ejército, General Alberto Herrera, para que represente al Jefe del Estado en los actos y fiestas que se celebrarán en el Estado de Florida, E. U.

DELEGADO A UN CONGRESO DE PUENTES Y ARMAZONES QUE SE CELEBRARA EN PARIS

Ha sido designado el doctor Ramiro Hernández Portela, actual Consejero de la Legación de Cuba en París, para que como Delegado y con carácter honorífico represente a Cuba ante el Congreso Internacional de puentes y armazones que se celebrará en la capital de Francia hoy, día 19.

Tres obreros lesionados de gravedad

Uno cayó sobre los otros dos y los tres rodaron al suelo, produciéndose las lesiones

En San Nicolás 104, altos, se realizaban ayer tarde unas obras, cuando tuvo lugar un accidente en el cual resultaron lesionados de gravedad los obreros Cayetano Hernández y Hernández, vecino de Infanta 75, José Miguel Gómez Amador, de Zanja 128 y medio y Elías Muñoz González, de Tamarindo 81, los que fueron asistidos en el Hospital Municipal.

Según se hace constar por el capitán Prat, al mando de la Quinta Estación, que actuó en el hecho, Gómez estaba trabajando sobre el andamio, cuando perdiendo el equilibrio cayó sobre sus otros dos compañeros que se encontraban debajo del andamiaje, cayendo los tres y contra el pavimento se ocasionaron las lesiones que presentaban.

En los primeros momentos circuló el rumor que lo que había ocurrido era un derrumbe, por lo que se dió oportuno aviso a los bomberos, pero éstos no concurrieron, porque al tratar de ratificar la noticia, comprobaron su inexactitud.

El maestro de la obra, Alfredo Quintero, declaró a la policía que estimaba el hecho puramente casual.

Un accidente grave sufrió un niño ayer

Jorge Portocarrero Quintana, de 22 meses de nacido y vecino de Estrada Palma 10, fué asistido en el Hospital Municipal de una grave lesión en la garganta, al tragarse un real, según manifestación de sus familiares a la policía. Sometido a una operación quirúrgica, se logró por los médicos la extracción de la moneda.

CAYO DE UN TEJADO

En el centro de socorro del Vedado fué asistido anoche Pedro Pablo Ibarra, de 12 años y vecino de Paseo y 35, de graves lesiones diseminadas por el cuerpo, que se produjo casualmente al caerse de un tejado al patio de su domicilio.

UNA "MUESTRA" DE LA CRISIS ECONOMICA EN EE. UU.

LA PRENSA NORTEAMERICANA ha publicado esta foto, como reveladora de la triste situación económica que padece el pueblo de los Estados Unidos. Fué hecha en las Montañas Azules, de Virginia, a corta distancia de donde el Presidente Hoover tiene su residencia de verano. En ella aparece una numerosa familia que vive en una cabaña de una sola pieza, por no tener otro alojamiento. Y para colmo de males, pronto tendrá que desalojar la choza, por ser necesarios los terrenos para un Parque Nacional. A ambos lados aparecen dos delegados de una sociedad de beneficencia, que hicieron el «descubrimiento» de los infelices.

M.E.C.D. 2016

Piden los industriales cubanos que se estudie la conveniencia de revalorizar el oro

La economía que el maíz representa para Cuba es grande, pero no es comparable a la que la yuca entraña

Hemos leído en la edición del **DIARIO DE LA MARINA** correspondiente al día 11 del que cursa, la carta que, para su publicación, dirigiera al Dr. José I. Rivero el Sr. Eusebio Mujal, Presidente de la Asociación de Industriales y Panaderos de Guantánamo y su Término.

En ella aboga el referido Sr. Mujal porque se modifique la Ley que a partir del 2 de Julio próximo venidero hace obligatorio el empleo de cierta cantidad de harina de yuca en la confección del pan, galletas y demás productos similares, en el sentido de que se permita a los panaderos usar a discreción dicha harina en la proporción del 10, o la de maíz en la relación del 25%; y las razones en que apoya su aspiración, a su decir, son las siguientes:

1o.—'El pan en esas condiciones sale de pésima calidad, sin esponjosidad alguna, con cierta acidez y que según los **TECNICOS ALIMENTICIOS**, cuanto mayor sea el tanto por ciento de yuca, mayor será la merma de alimentación en el pan".

2o.—"Hemos triunfado en los ensayos con el 25% de la harina de maíz, sobre el 10 por 100 de la harina de yuca. El pan es más sabroso, tiene mejor presentación y es más alimenticio; en fin, todas las ventajas en cuanto se refiere a la vista al gusto, a todo".

3o.—Siendo el maíz tan cubano como la yuca y representando una economía el uso de cualquiera de las dos, se debe dejar a los panaderos usar la harina que más les plazca.

Nosotros no queremos establecer polémicas, porque creemos que tan buenas intenciones como las de los que defienden la yuca tienen los que trabajan en pro del maíz, y por otra parte, como muy bien dice el señor Mujal, lo mismo uno que el otro, ambos frutos son cubanos y el uso de cualquiera de los dos trae consigo el ahorro de una bonita suma. Ahora bien, es preciso que hagamos algunas aclaraciones.

a) No sabemos cómo habrán hecho sus experiencias con la harina de yuca los panaderos de Guantánamo; pero no estamos de acuerdo en cuanto a ninguna de las malas cualidades físicas y bromotológicas que ellos atribuyen al pan elaborado con dicho material, porque lo hemos comido, procedente de distintas panaderías, en esta ciudad, y siempre, aún después de algunos días de haber sido sacado del horno, lo hemos encontrado de buen aspecto, suave y, lejos de ser agrio, dulce, sabor éste que se explica si se tiene en cuenta que el almidón se **SACARIFICA y DEXTRINIZA** en parte, para transformarse en **GLUCOSA y DEXTRINA**, respectivamente. Tampoco estamos de acuerdo en cuanto a que alimente menos a medida que el porcentaje que se use en su preparación, de las tantas veces repetida harina de yuca, sea mayor; pues si es verdad que la harina de trigo tiene un poco más de proteína que la de yuca, no por eso la **RELACION NUTRITIVA** del pan elaborado con el uno, difiere mucho de la correspondiente al pan elaborado con parte de la otra. Además, la yuca es más rica que el trigo en carbohidratos asimilables.

A continuación insertamos dos análisis practicados en el Laboratorio Químico-Agrícola de la Secretaría de Agricultura, uno de pan elaborado con 25% de harina de yuca y el resto de trigo, y el otro de pan de trigo sólo, para que el lector pueda comparar.

PAN CON 25% DE HARINA DE YUCA

Humedad	20.84%
Proteína	8.76 „
Grasa	1.15 „
Carbohidratos	67.34 „
Cenizas	0.72 „
Total	100.00
Relación nutritiva	1:7.9

PAN DE TRIGO

Humedad	25.19%
Proteína	10.14 „
Grasa	1.28 „
Carbohidratos	60.54 „
Cenizas	1.25 „
Total	100.00
Relación nutritiva	1:1.2

Como se ve, ambas relaciones nutritivas son estrechas.

Si fuésemos a alimentarnos solamente con pan, no hay duda de que lo mismo sucumbiríamos comiendo pan de trigo solo que de yuca, puesto que la célula animal necesita, para el sostenimiento de la vida, las siguientes sustancias: agua, carbohidratos, materias proteicas y sales minerales, principalmente fosfatos y carbonatos, en mucha mayor proporción que las que ofrece un pan cualquiera. De ahí que la alimentación tenga que ser mixta, con objeto de que unos alimentos suplan la deficiencia de los otros en determinados elementos, y cualquiera otro manjar que se ingiera junto con el pan elaborado con parte de harina de yuca puede muy bien completar las dosis de proteína y demás principios energéticos que requiere el organismo.

En defensa del pan confeccionado con harina de juca, ofrecemos los siguientes testimonios de particulas, que juzgamos de valor:

«Hemos experimentado la fabricación de pan y galletas, empleando la harina de yuca con un 90% de harina de trigo, habiendo obtenido un resultado satisfactorio».

SANCHEZ FAJUL Y Cía. S. en C., Departamento Comercial del Central «Manatí», Oriente.

«He hecho experimentos en el empleo de harina de yuca al 10% en la confección de pan y galletas, y el resultado ha sido excelente, pues tanto a mi propio juicio, como al de las otras personas a quienes facilité el producto e interesé su franco parecer, abundar de que lo estiman de mejores condiciones que el tan solo consistente en harina de trigo»

«En consecuencia, siento mi franco apoyo a la liga de harinas de las mencionadas».

LANES Y Cía., Jsé Martí, San José de las Lajas.

«Las experiencias que hemos estado haciendo durante una semana con la fabricación del pan en la forma indicada, han sido satisfactorias, pues no solamente se obtiene un pan de buen aspecto y sabor, sino que, según apreciaciones de algunos consumidores, es de tan buena calidad como el fabricado con la harina de trigo sin mezcla alguna».

CAPE CRUZ COMPANY, Ensenada de Mora, Cuba.

Además de esto, justo es que digamos que la Secretaría de Agricultura, antes de lanzarse a hacerlee propaganda al pan y galletas hechos con harina de yuca, llevó a cabo múltiples experiencias en muchas panaderías de esta ciudad y en la del Campamento de Columbia, del Ejército Nacional, en todas las cuales un franco éxito coronó el esfuerzo realizado

Si el pan proveniente en parte de la harina de yuca no tiene la porosidad del que se elabora con trigo, se debe a la forma como se haya efectuado la «fermentación panárica» en la masa. Sobre este asunto es conveniente que digamos que las harinas de trigo y de yuca deben ser amasadas separadamente, la levadura debe ser puesta en la primera y no han de de juntarse ambas masas hasta el momento de empezar a modelar los panes.

b) Si es cierto que el maíz cosechado en nuestro suelo es tan cubano como la yuca, no lo es menos que esta planta de raíces tuberosas entraña una economía mucho mayor que la que representa el cereal en cuestión, toda vez que éste no tiene mercado en los Estados Unidos, de quien tenemos que aprender todavía, no solo en cuanto a la selección, siembra, cultivos, conservación y aprovechamiento del grano, sí que también en lo que a la transformación de la paja y la tusa, para fabricar papel y otros artículos, se refiere. La yuca, de la que podemos extraer almidón y tapioca, que entrarían libres de derechos en Estados Unidos por valor de más de 3.000,000,00 de pesos anuales, cual resulta con los que envía Java, con la ventaja sobre este país para nosotros, de los fletes, porque estamos a la spuertas de la Gran Unión; la yuca, de la que también se pueden extraer glucosa, dextrina, gaplek, alcohol, harina para la exportación y pulpa de sus cangres para hacer apel; la yuca, repetimos una vez más, que no agota al terreno como lo hace el maíz, puesto que el almidón está compuesto de elementos que ella toma solamente de la atmósfera mediante la función clorofiliana, es planta que rinde uchísima más utilidad que la Gramínea con quien la estamos confrontando, y por eso la Secretaría de Agricultura, que está vigilante de la prosperidad de la Nación, hizo y continúa haciendo propaganda en su favor.

Por otro lado, no solamente Estados Unidos compraía almidón, tapioca, harina, etc, sino España, Inglaterra, Francia y otros países, según informes consulares que obran en nuestro poder.

Si se le quiere buscar salida al maíz, —y a ello cooperaremos nosotros e ncuanto nos sea posible,— hay una amplia vía. Nuestro Cónsul en Glasgow Sr. Julio Brodermann, ha rendido a la Cancillería Cubana un informe, cuyo extracto publicó «El País» el día 11 de los corrientes, y en él llama la atención sobre que la Gran Bretaña ha comprado en los últimos cinco años 175,800,907 quintales de maíz, con un valor de 66,236,740 Libras esterlinas ,y hace notar que Cuba no figura, ni con la más pequeña cantidad, entre los pueblos que exportan maíz hacia aquellas tierras.

Y, como muy acertadamente apunta el Sr. Brodermann, se debe tratar de conquistar aquél mercado, al cual arriba el maíz libre de derechos

Los cosecheros cubanos, si lo desean ,pueden solicitar de la Secretaría de Estado la relación de casas comerciales que envió nuestro Cónsul en Glasgow, a donde pueden dirigirse para vender su maíz.

Si hacemos la reducción de los 66,236,740 Libras esterlinas al tipo de 3.67 pesos, que es a como se cotiza en el momento en que escribimos estas líneas, veremos cuán hermosa es la cifra de $243,088,835,80, de la que podíamos haber tomado buena parte si hubiésemos enviado algún maíz a Inglaterra.

Volviendo a tratar de la harina de yuca, si el pan hecho con cierta cantidad de ella no ha dado resultado a los panaderos de Guantánamo, puede ser debido a que la materia prima no esté bien preparada, como sospechamos al decir el Sr. Mujal que el producto elaborado con ella es agrio, pues hay fabricantes que se resisten a tostarla, y, por eso, poco tiempo después sufre una «fermentación ácida» que le dá gusto y olor malos. La harina sin tostar no es más que una mezcla de catibía y almidón.

La torrefacción de la harina de yuca es muy necesaria, porque con ella se desaloja el agua excedente, gran parte del almidón se «sacarifica» y «dextriniza» y, además, el ácido cianhídrico que es venenoso, se volatiliza Esto, que no lo practican los fabricantes improvisados, es más necesario aún cuando se utilizan variedades de yuca agria.

RAMON MAYOLA,
Ingeniero Agrónomo y Azucarero, de los del Cuerpo de Ingenieros Agrónomos del Estado.

Mercado Azucarero

MAYO 18 1932

(POR NUESTRO HILO DIRECTO)

Azúcares Crudos:—Tarde al cierre del mercado de crudos ayer se anunció una venta a la refinería National de 6.000 sacos de azúcares de Puerto Rico, para llegar en la semana entrante, a la base de 2.58

Hoy abrió el mercado de crudos con un tono quieto, pero sostenido, con vendedores de crudos de derechos libres desde 2.60 hasta 2.65. Una pequeña cantidad de azúcares de esta procedencia, para llegar dentro de las próximas dos semanas, obtenible a la base de 2.60. Los refinadores eran compradores a la base de 2.58, probablemente 2.59

Hasta el cierre de la Bolsa de Futuros de Azúcar no se habían anunciado ventas.

Existencias de azúcares crudos en almacenes afianzados Nueva York:

Ayer 863,244 sacos
Hoy 869,358 sacos

Cotización «spot» de Willett and Gray el día 17: 258

Azúcares refinados: —Sostenido y sin cambio este mercado. Los nuevos pedidos moderados.

Mercado de Londres:—Nuestros cables de apertura anunciaban el mercado de la Terminal quieto, pero sostenido. Los crudos sin cambio. Repórtose la venta de un cargamento de azúcares de Mauritius, para embarque en agosto, al equivalente de 70 lab. Cuba a operadores.

La Junta de Comercio de Londres ha dado a la publicidad los siguientes números:

	Abril 1932 Toneladas
Consumo	209.000
Arribos crudos	210.000
Existencias crudos	187.000
Arribos refinados	3.000
Existencias refinados	1.000
Existencia producción doméstica	5.000
Exp. Refinado producción doméstica	17.000

	Abril 1931. Toneladas
Consumo	209.035
Arribos crudos	172.506
Existencias crudos	183.150
Arribos refinados	6.445
Existencias refinados	4.000
Existencias producción doméstica	33.050
Exp. Refinado producción doméstica	7.321

COTIZACIONES DE LA TERMINAL DE LONDRES

	Cierre anterior
Mayo	4/2—1/2
Julio	4/7
Agosto	4/9—1/2
Octubre	4/10-1/2
Diciembre	5/1
Marzo	5/4
Mayo	5/5—1/4

	Cierre de hoy
Mayo	4/4—1/2
Julio	4/7
Agosto	4/8
Octubre	4/10-1/2
Diciembre	5/ 3/4
Marzo	5/3—1/2
Mayo	5/4—3/4

COTIZACIONES DE LA BOLSA DE AZUCARES CRUDOS FUTUROS DE NEW YORK

	Cierre anterior
Mayo	0.54.56
Julio	0.62
Septiembre	0.68.69
Diciembre	0.75.76
Enero	0.76.78
Marzo	0.81.82
Mayo	0.86

	Cierre de hoy.
Mayo	0.53.55
Julio	0.61.62
Septiembre	0.68
Diciembre	0.76
Enero	0.77.78
Marzo	0.81.82
Mayo	0.86
Toneladas vendidas	10,300

AZUCARES CRUDOS. Después del cierre de la Bolsa de Futuros de Azúcar se anunciaron las siguientes ventas de azúcares de las Filipinas:

2,000 toneladas, embarque mayo, junio, a 2.62 probablemente a operador.
2,000 toneladas, embarque junio, julio, a 2.66 a McCahana y
1,000 toneladas embarque julio, agosto a 2.68 a Mc Cahana

Mercado Ganadero

LOS PRECIOS EN PIE

Precios pagados por compradores en los mercados de origen:

El vacuno

En Oriente, de dos y medio a tres centavos con el cinco por ciento de descuento.

En Camagüey, de dos y medio a tres centavos con el diez por ciento de descuento en la finca, y sin descuento en la ciudad.

En Las Villas, de dos y medio a tres centavos con el diez por ciento de descuento.

De Pinar del Río, de dos y medio a tres y medio centavos; pero pesado y entregado en los mataderos de esta capital.

El lanar

El lanar, de tres y medio a cinco centavos.

Del país, de siete a siete y medio centavos.

MATADERO DE LUYANO

En el Matadero de Luyanó se sacrificaron las siguientes reses:

De vacuno	75
De cerda	34
De lanar	15

Los precios en el Matadero de Luyanó fueron:

Vacuno	de 12 a 13 cts.	kilo
Cerda	de 25 a 32	»
Lanar	de 20 a 30	»

MATADERO INDUSTRIAL

En el Matadero Industrial se sacrificaron las siguientes reses:

De vacuno	167
De cerda	54
De lanar	26

Los precios que rigieron en el Matadero Industrial fueron:

Vacuno	de 12 a 13 cts.	kilo
Cerda	de 25 a 32	»
Lanar	de 20 a 30	»

COTIZACIONES

Mayo 18

LA PESETA	EL FRANCO
española se cotizó hoy al CIERRE del mercado a razón de	francés se cotizó hoy al CIERRE del mercado a razón de
12 PESETAS	25 FRANCOS
17.66 Por DOLLAR	34 Por DOLLAR

MARCAS Y PATENTES
Lorenzo S. Ruiz
En práctica desde 1912
Edificio Casteleiro Departamento 401.—Oficios 18. — Cable y Telégrafo «TRADEMARK»
Teléfonos: I-4341 y A-9746
HABANA
Esta oficina cuenta con archivo clasificado para la investigación de las marcas.

"EL IRIS"

COMPAÑIA DE SEGUROS MUTUOS CONTRA INCENDIOS

En cumplimiento de lo que dispone el artículo 37 de los Estatutos de ésta Compañía, cito a los señores asociados para la segunda sesión de la Junta General Ordinaria que tendrá efecto a las dos de la tarde del día 15 del mes de Junio venidero, en sus Oficinas General Riva número 34 (antes Empedrado) en ésta Capital, en cuya sesión se dará lectura al informe de la Comisión nombrada en la primera sesión de la Junta General ordinaria verificada el día 12 del que curso, para el examen de la Memoria y glosa de las cuentas del año 1931, se resolverá sobre la aprobación de dicha Memoria y cuentas mencionadas, y decidirá sobre los intereses sociales dentro de los límites fijados por los Estatutos.

Al mismo tiempo se cita también a los señores asociados para la Junta General extraordinaria que por acuerdo del Consejo de Dirección de ésta Compañía de 16 del corriente, deberá celebrarse el mismo día 15 de Junio y en el mismo local, una vez terminada la Junta General ordinaria, para tratar en vista del Informe de dicho Consejo de Dirección, de la modificación de los artículos 11, 16, 18, 23, 29, 34; 36; 42; 47 y 48 de los Estatutos de ésta Compañía.

Advirtiéndoles que según dispone el artículo 36 de los citados Estatutos tanto la sesión ordinaria como la extraordinaria, tendrá efecto y serán válidos y obligatorios los acuerdos que en ellas se adopten, cualquiera que sea el número de los concurrentes.

Habana, 18 de mayo de 1932.

ANTONIO LARREA.
El Presidente.

SOLICITUD EN EL SENTIDO DE QUE NO SE PROHIBA EL CAMBIO DE PLATA POR ORO CON PRIMA

En la sesión extraordinaria efectuada ayer por la Asociación de Industriales, se acordó solicitar del Congreso que, además de la harina de yuca se permita mezclar la de maíz en el pan

Bajo la presidencia del señor Alberto Almasqué, y actuando de secretario el doctor Alfredo O. Ceberio, celebró sesión extraordinaria la Junta directiva de la Asociación Nacional de Industriales de Cuba, tomándose los siguientes acuerdos:

A propuesta del señor Francisco Prieto se acordó solicitar del Gobierno que en todos los pliegos de condiciones para las subastas del Estado, se haga obligatorio el uso de artículos de producción nacional; en los casos de forraje para los animales del Gobierno, que se prefiera siempre primero, el maíz y otros artículos de la agricultura cubana.

También se acordó solicitar del Congreso se promulgue la ley necesaria, a fin de que la harina de trigo pueda mezclarse, a elección de los fabricantes de pan, bien con la harina de yuca o con la harina de maíz, en las mismas proporciones que hoy se exigen para la primera, o sea del 10 al 40 por 100.

Después de un amplio debate sobre el problema de la plata, se tomaron los siguientes acuerdos:

Primero: demandar del Gobierno, como medida de justicia, que éste acepte la moneda de plata cubana en la misma proporción que la emite.

Segundo: someter a la consideración de la Comisión Económica que estudie la conveniencia o no de revalorizar el oro.

Tercero: que se solicite, asimismo, del Gobierno, que no prohiba el cambio, a base de primas, del oro por la plata o vice-versa.

Por último, se dió cuenta de la invitación solemne hecha por el doctor Eugenio Molinet, secretario de Agricultura, Comercio y Trabajo, a nombre del Gobierno de la República, a la Asociación Nacional de Industriales de Cuba, para que concurran sus asociados a la Exposición que se celebrará el próximo año en Chicago.

Muchos señores industriales son de opinión que Cuba no debiera de participar en ningún concurso que se celebre en Estados Unidos, como justa protesta por el trato inadecuado que recibe nuestro principal producto en dicho país y por análogas medidas adoptadas contra casi todos los artículos de nuestra agricultura, de fácil exportación a Estados Unidos de América.

MERCADO DE TABACO

Solaún y Hermanos vendieron y entregaron ayer a Perfecto García and Brothers, setenta y nueve tercios de bancos de la nueva cosecha de Vuelta Abajo.

Cincuenta y tres pacas de capadura de Las Villas, compraron y registraron, también ayer, los exportadores H. Duys y Compañía, en los almacenes de Lobeto y Compañía.

Otros menores lotes de distintas clases y procedencias varias, pasaron de manos durante el día.

LA RAMA QUE ENTRO

Hasta las cinco y media de la tarde habían entrado en los patios de los ferrocarriles, solamente estas partidas de tercios:

De Galafre, para la Henry Clay and Bock Company, 147.

De Guane, para José Galván, 3.

De Ovas, para Francisco Castro, 1.

En camiones recibieron de Puerta de Golpe, ciento cincuenta tercios, Calixto Rodríguez Mauri y Hermano.

Hoy se espera en puerto, procedente de los de Vuelta Abajo, el vapor La Fe, que ha de traer algunas partidas de tercios, entre ellas la segunda procedente de la escogida que hace en Remates el señor Manuel García Pulido.

NOTAS DE LOS CAMPOS

En la zona de Guayos y en otras de Las Villas, ha llovido bastante y los vegueros han contado de nuevo con la blandura necesaria para los amarres de su tabaco y el empilonamiento del mismo.

Nuestro corresponsal señor Bárcena nos escribe con fecha diez y seis de los corrientes, diciéndonos que hasta dicho día no había sido visitada por ningún comprador la afamada zona de Neiva ni otros vegueríos. Pero él entiende que dado lo corto de la cosecha, ésta será absorbido a poco de que comiencen las compras, máxime teniendo en cuenta que las cualidades del tabaco nuevo son apreciables, por lo general.

La mayoría de los cosecheros de la zona a que se refiere nuestro mencionado corresponsal, acostumbra escoger sus tabacos, y nos anuncia que tales labores han de comenzar muy pronto en casi todas las fincas, pues muchos vegueros habían amarrado, aprovechando la blandura que produjeron los primeros aguaceros.

El comercio de Guayos y de otras localidades villareñas, espera el comienzo de las escogidas y la venta del tabaco nuevo, para recoger parte de lo que ha refaccionado a los cosecheros. También las clases trabajadoras, o los escogedores, anhelan la apertura de las escogidas para ganar algo con que atender al sustento diario.

Suponemos que a estas horas debe haberse producido la lluvia, en cantidad suficiente para producir la blandura que desean los cosecheros, en muchas zonas de Vuelta Arriba y Vuelta Abajo.

Después que los tabacos pasen el pilón, es posible que algunos mercaderes salgan al campo con el propósito de apreciar las condiciones de la nueva cosecha de las zonas pinareñas y de Las Villas.

LAS ACCIONES, SIN RUMBO FIJO EN EL MERCADO

La restricción observada en las operaciones demuestra que no hay necesidad de liquidar

NUEVA YORK, mayo 18.—Luis Mendoza y Cía.—Las acciones se movieron hoy sin rumbo fijo, denotando la falta de cesión imperante. Acaso no pueda señalarse mejor prueba de esta sensación de duda que la indiferente acogida prestada por el mercado a la declaración de dividendo ordinario de la American Tel. La deducción lógica es, claro está que la obscuridad porvenir contrarresta la benéfica influencia de la favorable actuación de una empresa determinada.

Aparte de los alentadores progresos efectuados por la ley de impuestos en el Senado, nada hubo que pudiera influir decisivamente en el precio de las acciones. La situación industrial, tal como la retratan los resúmenes semanales de la producción siderúrgica y la de electricidad, no denotan mejoría alguna. En nada han ayudado tampoco el mercado de granos ni el tono desanimado del de bonos. La fase del mercado de valores que más se destacó hoy fué su extremada desanimación. Y sin embargo, lo restringido de las operaciones demuestra que no hay necesidad inmediata de liquidar. A este respecto, resulta alentador observar que las autoridades de la Junta de Reserva Federal están buscando nuevos procedimientos para facilitar el crédito comercial. Aunque los esfuerzos hasta ahora desarrollados para provocar la expansión crediticia no han sido tan fructíferos como fuera de desear, se está formando de todos modos una base crediticia que ha de resultar beneficiosa en grado sumo para los negocios cuando retorne la confianza.

EL COMERCIO INDIVIDUAL Y LAS UTILIDADES

Pide la Cámara de Comercio que sean equiparados aquéllos a los gerentes de sociedades

La Cámara de Comercio Cubana ha dirigido un escrito al Secretario de Hacienda, pidiendo que los comerciantes e industriales individuales sean equiparados a los gerentes de sociedades, a los efectos de la deducción de sus remuneraciones como gastos del negocio, al aplicarse el impuesto sobre utilidades.

Dice la citada Corporación que, aunque es verdad que la Ley de 29 de enero de 1931 y su Reglamento de 14 de mayo del mismo año no comprenden al comerciante individual a los efectos de la deducción, como gasto, de lo que se asigne por su gestión o trabajo en el negocio, como la razón tenida en cuenta por el legislador para admitir tal deducción es la misma cuando se trata de sociedades anónimas, colectivas, comanditarias o de empresas de servicio público, que cuando se trata de comerciantes individuales, o sea que se consagren a una labor activa y continuada del negocio que explotan, no existe motivo alguno para no equiparar el comerciante o industrial particular a los gerentes o directores de sociedades o compañías.

Por las anteriores razones estima la referida corporación que en ese sentido debe ser interpretado o aclarado el artículo 74-b) del Reglamento de 14 de mayo de 1931.

LA CAMARA DE COMERCIO AMERICANA Y EL PROYECTO DE LEY DE GOLDSBOROUGH

La sesión almuerzo reglamentaria celebrada ayer en el Club Americano, bajo la presidencia de Mr. Ross, por el Consejo de Directores de la Cámara de Comercio Americana de Cuba, fué ocupada en su mayor parte por la lectura de comunicaciones, informes de los comités activos y asuntos pendientes.

La proposición de ley del congresista Goldsborough, que se encuentra ante la Comisión de Bancos y Moneda del Senado de los Estados Unidos, y que tiene por objeto el restablecimiento y mantenimiento del valor adquisitivo del dóllar, fué discutida por los directores.

Clearing House

Las compensaciones del «Habana Clearing House» efectuadas durante el día de hoy ascendieron a $716.335.64

Mercado de Café

Enero	—
Marzo	6.45
Mayo	6.65
Julio	.64
Septiembre	6.56
Diciembre	6.45

Bolsa de New York

DIA 18 DE MAYO

(Recibidas por el hilo directo de Mendoza y Ca.)

ACTIVOS	
Atch. Top. and Sta. Fe	28½
Auburn Auto	31⅝
American Can	37
New York Central	11½
General Electric	13⅛
General Motors	10¼
U. S. Steel	27⅞
Du Pont	28½
Eastman Kodak	41¾
Amer. Tel. and Tel	94⅝
Inter. Tel. and Tel	4½
Standard Oil New Jersey	23
FERROCARRILES	
Atl. Coast Line	12
Baltimore and Ohio	5¾
Cons. R. R. of Cuba	—
Chesapeake and Ohio	14½
Canadian Pacific	10⅛
Cuba Company	¾
Delaware and Hudson	—
Delaware Lackawanna	11½
Erie	2¾
St Louis and San Francisco	1⅛
Great Northern	8¼
Illinois Central	7⅛
Louisville and Nashville	9
Misosuri Pacific	2⅛
Norfolk and West	73⅛
Northern Pacific	8
Chic. and N. W.	3
Penn. R. R. Co	9⅝
Chic. Rock I. and Pac	2¾
St Louis Southw	—
Chi. Mil. St Paul Pac com	1
Southern Pacific	9⅜
Southern Railway	3⅛
Union Pacific	41⅝
Western Pacific	—
PETROLEOS	
Atlantic Ref	11¼
Continental Oil	5
Houston Oil	11½
Ohio Oil	7⅜
Pure Oil	—
Royal Ducht	15⅞
Standard Oil of Calif	18
Socony Vacuun Corp	8⅜
Sun Oil	—
Shell Union Oil	2⅞
Texas Co	10¾
Union Oil Cal	9¼
ACEROS	
Byers (A. M.) Co	7¾
Bethlehem Steel	12½
Colorado Fuel	—
Gulf State Steel	—
Ludlum Steel	3
Republic Iron Steel	3
Transue Williams	—
Vanadium	6⅝
Crucible Steel	—
AUTOMOVILES	
Graham Paige	1½
Hudson Motor Co	3⅞
Chrysler Motors	2
Nash Motors Co	10⅜
Studebaker Corp	3⅞
White Motors	8
AGRICULTURA	
Case T. Machine	18½
Inter. Harvester	16⅛
EQUIPOS DE OFICINA	
Inter. B. Machine	74
National Cash Reg	9⅜
General Ry Signal	—
UTILITIES	
Amer. For. Pow	3
Comonwealth and South	2½
Cons. Gas	45¾
North American	20½
Western Union	18¾
Pub. Ser. N. J.	42
National Power and Light	10¾
United Corporation	5½
Amer. Water Works	15½
Standard Gas and Elec	10⅞
Amer. Power Light	7
Electric Bond and Share	—
Allied Chemical	51¾
QUIMICOS	
Air Reduction	37
Columbian Carbon	17
Lambert	32
Texas Gulf	16¾
Freeport Texas	19½
Drug Inc	34½
Commercial Solvents	5⅝
Union Carbide	17½
ACCESORIOS	
Briggs Mfg. Co	4½
Timken Roller	13½
Electric Auto Lite	10¾
Goodyear	8½
U. S. Rubber	3
Murray Corp of America	3¾
Stewart Warner	—
Goodrich	—
EQUIPOS	
Pullman Company	13⅜
Baldwin Locomotive	3¼
Amer. Locomotive	—
Amer. Car. Foundry	5
General Amer. Tank	12½
INDUSTRIALES	
Allis Chalmers	—
Continental Can	21¼
Foster Wheeler	—
West Elec	22⅞
McKeesport T. Plate	31⅛
Inter. Combustion	—
Worthington Pump	8
TRACCION	
Brooklyn Man. Tran	36⅝
Interborough R. T.	6⅝
VENTAS POR CORREO	
Montgomery Ward	6¼
Sears Roebuck	16⅞
UTILES FABRICACION	
General Asphalt	8¼
Int. Cement	—
Johns Manville	11⅝
Otis Elevator	11½
METALES	
Amer. Smel. and Ref	8¾
Anaconda Copper Mines	4¾
Kennecott Copper	6¾
Inter. Nickel	4¾
Cerro de Pasco	6½
Nevada Consol.	3¼
Homestake Mines	—
Alaska Juneau	9¾
Granby Copper	—
Patino Mines	—
TABACOS	
Amer. Tobacco A	61⅝
Amer. Tobacco B	63
Liget tand Myers	47
Lorillard	12⅞
Reynolds Tob. B	31½
Cons. Cigar	8
TIENDAS Y ALMACENES	
Best and Company	8¼
May Dept Stores	12¼
Macy (H. R.) Co	25¾
Gimbel Bros	—
Asd Dry Goods	—
Woolworth (F. W.)	28
ALIMENTICIOS	
Coca Cola	92¼
Borden Company	28⅜
National Biscuit	32⅜
Corn Products	33⅝
Hershey Chocolate	53½
Hershey Chocolate prefs	63
General Foods	27⅜
Childs	—
Loose Wiles	—
Standard Brands	11¼
National Dairy Prods	19¾
United Fruit	15¾
Purity Bakeries	5⅝
William Wrigley	—
MISCELANEA	
Cannon Mills	—
Congoleum Nairn	—
Gold Dust	11½
Inter. Match	—
Kelvinator Corp	3¾
Proctor and Gamble	29
Simmons Company	—
Radio Corporation	4
National Surety	6
American Ice	—
Coty Inc	—
Gillette Safety Razor	13⅜
TIENDAS DE CADENAS	
S. S. Kresge	9¾
Kroger Grocery	12½
J. C. Penney	21
Schulte Retail	—
Safeway Stores	44
PELICULAS	
Fox Film	2⅛
Warner Bros Pic	1¼
Paramount Publix	2¼
Loews Inc	21½
AZUCARES	
Amer. Sugar Ref	17½
Punta Alegre	—
Puerto Rico Sugar	5¼
Cuban Amer. Sugar	⅝
Cuban Amer. Sugar pref	—
AEROPLANOS	
Bendix Aviation	5⅝
Curtiss Wright	1
United Aircraft	7⅝
Aviation Corp Dela	2½

EL IMPUESTO SOBRE MOTORES QUE NO TRABAJAN CON ALCOHOL LLAMADO CARBURANTE NACIONAL

De aplicarse el impuesto planteado en el proyecto de ley de protección a la industria alcoholera nacional, deben ser excluídos los motores que no pueden usar el alcohol

Cuando en el año 1929 se discutió tan intensamente el Proyecto de Ley de Protección a la industria Alcoholera, la Asociación de Comerciantes de la Habana declaró que debía aplaudirse toda iniciativa legislativa o gubernamental que tratase de estimular el empleo de alcohol como combustible y la construcción de motores especialmente diseñados para utilizarlo; pero sin recargar mientras tanto los impuestos sobre los motores y el combustible de que actualmente puede disponer la industria, porque ello constituiría un grave error de funestas consecuencias para todo el pueblo cubano, cuyo costo de vida sería más elevado.

Con motivo de un proyecto inspirado en iguales propósitos de proteger la industria alcoholera, ha sido planteado ahora nuevamente el mismo problema y acerca de este asunto ha recibido la Asociación de Comerciantes de la Habana una interesante comunicación de la Compañía de Jarcia de Matanzas, que merecerá la atención más preferente, de cuyo escrito tomamos los párrafos siguientes

«Por la prensa diaria nos hemos enterado que se está estudiando en el seno de la Comisión de Reformas Económicas un proyecto de ley, sugerido por el Comandante Maspóns y apoyada por la Sociedad de Ingenieros de la Habana, por medio de la cual, si su forma original llegase a establecerse, se gravarían con fuerte tributo todos los motores de combustión interna que no trabajan con alcohol o una mezcla de alcohol y gasolina (carburante nacional), duplicándose los derechos de importación e imponiéndose, a partir de dos años después de ser Ley este proyecto, un impuesto anual de $3.00, por cada caballo de fuerza.

«Nos permitimos llamar la atención al hecho de que esta Compañía está utilizando en sus plantas de fuerza que mueven sus importantes fábricas en Matanzas y las plantas desfibradoras de sus plantaciones, desde hace muchos años, motores **DIESEL**. Estos motores consumen, como carburante, el petróleo crudo ordinario (en motores de tipos grandes) o gas—oil (en los de tipo pequeños), al precio de más o menos tres y doce centavos por galón, respectivamente. Como esta clase de motores d eninguna manera pueden quemar otro carburante que no sea el petróleo crudo o gas—oil, en el momento de establecerse la ley en la forma proyectada, nuestra industria quedaría gravada automáticamente con los nuevos impuestos, sin que con esto se beneficiara ningún fabricante de alcohol ,ni tampoco el productor de caña, a quien principalmente tiende a favorecer la ley proyectada.

«Al establecerse este proyecto, esta Compañía tendría que pagar un impuesto anual de $4.185.00, o sea más o menos cantidad igual a la que hoy gasta en combustible para hacer funcionar sus motores. Fácilmente se puede comprender lo que significaría un impuesto de esta índole para una industria como la nuestra, que hoy se vé obligada a exportar grandes cantidades de sus productos en competencia tremenda con las firmas extranjeras que se ven exentas d etal gravamen.

«Esta Compañía invirtió en la instalación de sus motores, con sus generadores y demás equipos, unos $175.000.00, y no es justo que después de haber invertido este capital y tener funcionando esta maquinaria durante muchos años, se le grave con un impuesto de esta índole, sin beneficio para nadie»

«Creemos muy acertado que se establezca una ley que tienda a beneficiar la industria azucarera de este País, desde tantos años en crisis, haciendo obligatorio el consumo del alcohol, puro o mezclado con gasolina, en motores de automóviles pero por otro lado entendemos que no deben de ponerse obstáculos a un progreso enorme de la industria que significa el uso de motores **DIESEL**, que en todos los países están sustituyendo paulatinamente, desde hace mucho saños, la maquinaria movida por vapor y hoy hasta se están instalando en muchos buques de carga y de pasajeros.

«Repetimos que, de establecerse la Ley en la forma proyectada, en cuanto ésta se dirige contra el uso de los motores **DIESEL**, nunca se lograría obtener un mayor consumo de alcohol, puesto que ya hoy no hay en el mundo fábrica que se dedique a la construcción de motores de gran tamaño que usen como combustible alcohol, y por ésto, de igual modo que en el caso nuestro, el fabricante que tiene instalados motores de petróleo, se vería forzado a pagar el impuesto proyectado o recurrir a las Compañías de Electricidad, que a su vez utilizan vapor, pagando a éstas por el suministro de fuerza lo que tengan a bien cobrarles. De manera que serían exclusivamente estas últimas, las plantas eléctricas, las únicas beneficiadas por esta ley, en perjuicio de las demás industrias.

«Por los motivos expuestos es indiscutible que sería una tremenda injusticia que no se eliminara del Proyecto de Ley en cuestión todo aquello que fuera en perjuicio del uso del motor **DIESEL**, considerado como uno de los más grandes adelantos de la ingeniería, ya que lesionaría seriamente los intereses de todas aquellas industrias que tienen, como la nuestra, instalados estos motores desde hace tiempo»

Bolsa de la Habana

MAYO 18 DE 1932

BONOS Y OBLIGACIONES

	Comp.	Vend.
Cuba 1904 Speyer	87	93
Cuba 1905 Deuda Int.	35⅞	39½
Cuba 1909 4½	67	72
Cuba 1914 Morgan	87	95
Cuba 1923 5½ Morgan	74	77¾
Cuba 1945 5½ Obras Públicas $40.000,000	39	41½
Obligaciones oro del Tesoro República de Cuba	28¾	40
Bonos seriados República de Cuba. — Morgan 5½ por 100 19327:		
E. Vence 1 julio 1932	95⅛	—
F. Vence 1 julio 1933	70	—
G. Vence 1 julio 1934	—	—
H. Vence 1 julio 1935	—	—
I. Vence 1 julio 1936	—	—
J. Vence 1 julio 1937	—	—
Certificados serie 5½ % Obras Públicas:		
Vence junio 30 de 1932	93	100
Vence diciembre 31 de 1932	80½	—
Vence junio 30 de 1933	70	85
Ayuntamiento de la Habana 1a hip	90	100
Ayuntamiento de la Habana 2a hip	88	100
Bonos del Centro Asturiano	30	42
Oriente Cubano	—	—
Territorial serie B	—	—
Cervecera	38	60
Cervecera (Obligaciones no hip.)	18	25
Ciego de Avila	—	—
Curtidora	—	—
Gas	87	97
Havana Electric (Consolidados)	18	20
Havana Electric (Obligaciones no hip.)	4½	7½
Iron Beer (Obligaciones no hip.)	—	—
Jarcia Matanzas	70⅛	—
Edificio La Metropolitana S. A.	—	—
Ladrillos	—	—
Matadero	—	—
Nueva Fábrica de Hielo	89¾	96
Papelera serie A	80	—
Papelera serie B	56	—
Teléfono	63½	76
Unidos	11	30

ACCIONES

	Comp.	Vend.
Agrícola Oriente Cubano $6,000,000	—	—
Banco Agrícola	—	—
Banco Territorial; beneficiarias	—	—
Banco de Préstamos sobre Joyería	—	—
Cervecera	18	90
F. Consolidados de Cuba; preferidas	5	—
Cuba Cane prefs	—	—
Cuba Cane com	—	—
Kokofat prefs	—	—
Kokofat com	—	—
Cuba R. R.	7	—
Curtidora	—	—
Fibras y Jarcia	14	—
H. Electric Utilities Co. prefs. del 6 por 100	30½	35
H. Electric Utilities Co. prefs. del 6 por 100	18	23
H. Electric Railway Co. preferidas	2½	7
H. Electric Railway Co. comunes	½	1½
Jarcia prefs	20	—
Jarcia prefs ex dividendo en acciones	19	—
Jarcia comunes	2	—
Lonja preferidas	—	—
Lonja comunes	—	—
Matadero	—	—
Seguros La Mercantil	—	—
Metropolitan Auto	100	—
Naviera prefs	12	—
Naviera comunes	2	—
Nueva Fábrica de Hielo	98	—
Nueva F. de Hielo (beneficiarias)	10	30
Perfumería prefs	—	—
Perfumería com	—	—
Pesca prefs	41	—
Pesca comunes	10	—
Teléfono prefs	47	51
Teléfono comunes	21	—
Unidos	2⅛	3
Union Oil	5¼	7

TRUST	
Adams Express	2¼
Amer. Inter	—
Chesapeake Corp	8½
Kreuger and Toll	⅛
Texas Pac Land	3⅜
Alleghany Corp	1

NO SUPERARA MUCHO A 2.600.000 TONELADAS LA ZAFRA DE ESTE AÑO

Según el «Cuba Sugar Club», la producción de Cuba durante la zafra presente, hasta el día 15 de mayo ascendía a 2.567.209 toneladas.

En los círculos azucareros de la Habana existe la impresión de que la producción total de la zafra no será de mucho más de 2.600.000 toneladas.

DUPONT CELLOPHANE
EL CRISTAL hecho papel....
Obrapía 31. A-2900.

Cuando prepare un viaje al extranjero, usted debe pensar en la manera más segura y conveniente de llevar sus fondos.
Una carta de Crédito del Bank of Nova Scotia resuelve su problema.
THE BANK OF NOVA SCOTIA
O'Reilly y Cuba, Oficios 28, Ave. de Italia 63, Padre Varela 650.
Camagüey, Cienfuegos, Manzanillo y Santiago de Cuba.

M.E.C.D. 2016

¡FECHA GLORIOSA!
---- 20 DE MAYO ----

LIBERTAD — INDEPENDENCIA
Ambición Suprema de Todos los Pueblos

ELEGANCIA — DISTINCION
Ambición Suprema de Toda Mujer

ORIGINALIDAD. — "CACHET". — CAPRICHO.

— Característica de Nuestros Modelos —

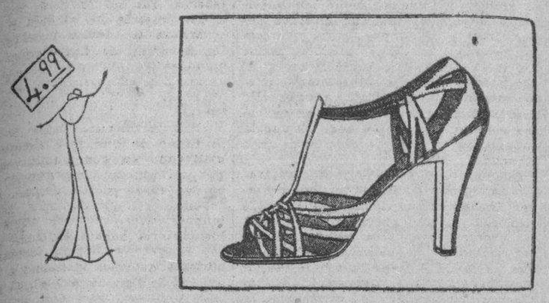

Sandalia Egipcia: Dos tonos--Blanco vivos negros y Beig-vivos Brown.

Solicite Nuestro Catálogo. — Envío Gratis

"EL MUNDO"
TEMPLO MAXIMO DE LA MODA EN CALZADO
REINA 33 frente a Galiano

Estado del tiempo

Nota del mediodía del miércoles:

Las bajas presiones del Golfo de México tienen más energía hoy estando su centro próximo a la desembocadura del Mississippi. Al Norte por los Estados Unidos y al Este por el Atlántico tiene altas presiones con buen tiempo y también sobre la parte Norte de México y extremo occidental del Golfo.

Pronóstico para el jueves: Tiempo variable en mitad occidental y bueno en la oriental. Vientos del Sudeste al Sur moderados a frescos, pasando a variable en el extremo occidental. Lluvias con carácter de turbonadas en todo el territorio.

Observatorio Nacional.

Temperaturas locales

Durante las últimas veinticuatro horas se han registrado en la Habana, las siguientes temperaturas en centígrados:

Máxima: 32.1.
Mínima: 23.0.
Media: 27.5.

Como aliviar la sordera catarral los zumbidos en los oídos

Si tiene usted catarro, sordera catarral o zumbidos en los oídos, o si la flema cae en la parte posterior de la garganta y ha producido catarro en el estómago o afectado los intestinos, se alegrará usted de saber que esos síntomas tan molestos pueden hacerse desaparecer en muchos casos con un remedio que puede usted confeccionar en su casa a muy poco costo. Compre en la botica un frasco de una onza de Parmint (doble fuerza) y añada su contenido a ¼ de pinta de agua caliente y un poco de azúcar, y menéelo hasta que se disuelva. Tome una cucharadita cuatro veces al día. A menudo se nota mejoría después de tomar el remedio el primer día. La respiración debe hacerse más fácil, y los zumbidos de los oídos, el dolor de cabeza, la somnolencia y el entorpecimiento del cerebro deberán desaparecer gradualmente bajo la influencia tonificante del tratamiento. La pérdida del olfato, del gusto, entorpecimiento de los oídos y el desprendimiento de flema en la garganta son otros síntomas que indican la presencia del catarro el cual suele dominarse con este eficaz remedio. Si casi el noventa por ciento de todas las afecciones de los oídos son causados por el catarro, hay muchas personas que puede recobrar el oído tomando este simple remedio.
No. 5.

UNA SOLA PRUEBA GRATIS
¡¡ ASMÁTICOS !!
LOFAOL
Sólo una muestra a cada persona mediante la presentación de TRES PERIODICOS COMPLETOS en la Droguería Sarrá.

Viboreñas

EXCURSION ARTISTICA

La celebraron el domingo un centenar de alumnas y alumnos de la Academia de Pintura San Alejandro, a la pintoresca finca Montejo, que cuenta con soberbios paisajes, los que habían de copiar esos futuros artistas, en un concurso.

Y acompañados por sus profesores, mi distinguida amiga Isabelita Chapottín y el querido compañero de Redacción, Armando Maribona, se trasladaron en cuatro ómnibus y numerosas máquinas, reinando el mayor orden. A los pocos momentos, los distintos grupos hacían sus apuntes.

A una orden de Isabelita y Armando, terminaron las labores y se trasladaron al «bohío», ahora rejuvenecido con las grandes obras recientemente realizadas, para después de un merecido descanso disfrutar de un típico almuerzo criollo, en el que apareció como obsequio de Esperanza y Moisés un riquísimo flan, hecho con la harina de maíz, producto de esa finca.

A las tres de la tarde fueron revisados todos los trabajos, y después de ser apreciados sus méritos, fué concedido el primer premio a la señorita Graciella Acosta; el segundo premio lo ganó la señorita Cilia de la Cámara. Consistía el primero en un hermoso estuche de dibujo, y el segundo en un elegante porta-retrato. Las vencedores fueron vitoreadas por sus compañeros.

El resto del día se pasó alegremente, hasta que a la puesta del sol se inició el desfile y el regreso, quedando todos muy complacidos de las delicadas atenciones de los esposos Pastoriza-Montejo y de sus hijos Elenita, Juan Luis, «Cucho» y Agustín.

Bien podrá apreciarse la utilidad de estas excursiones artísticas, que se repetirán en bien de los alumnos de San Alejandro, debido al tesonero carácter de Isabelita Chapottín y de Armando Maribona, a los que dedico mis más calurosos aplausos.

PEPITO CLACK SILVEIRO

Un amiguito muy simpático y muy inteligente, que ha realizado el piadoso acto de su Primera Comunión en la capilla del colegio La Salle.

Le dedico mi más afectuosa felicitación junto con la complacida autora de sus días, la distinguida dama Silvia Silveiro.

SRA. MARIA LUISA HERNANDEZ DE HERNANDEZ

Fuera de peligro ya tan estimada señora, después de haber sido sometida a una delicadísima operación por el afamado cirujano doctor Coro del Pozo, en la quinta Durañona, de las Damas de La Purísima.

Tanto en nombre de María Luisa como de su esposo, el apreciable amigo Buenaventura Hernández, reiteró su agradecimiento a dicho facultativo y a las bondadosas enfermeras que para ella tuvieron sus más solícitas atenciones.

PROGRAMA SEMANAL

Satisfaciendo los deseos del «grupito pedigüeño», me complazco en darles a conocer el programa semanal del coquetón Gran Cinema, del que son ellas asiduas concurrentes.

Hoy jueves, Las Luces de Buenos Aires, la gran producción argentina, y Una Tragedia Humana, por Sylvia Sydney, Regis Toomy y Phillips Holmes.

Viernes, Honrarás a tu Madre y El Salto Decisivo.

Sábado, Ann Harding y Adolphe Menjou en Prestigio, y La Ultima Emboscada, por Tom Keene y Dorothy Revier.

Domingo, Lía Tora, Miguel Contreras y Paul Ellis en Soñadores de la Gloria, en español y Billie Dove y Charles Starret en La Edad de Amar, cuarto episodio de La Isla del Peligro. Obsequio a las damas de un precioso álbum y muchos regalos al bullanguero mundo infantil.

EN SUS DIAS

Dedico un saludo a la bondadosa señora Restituta Alvarez de Parrado, amante esposa del estimado convecino señor Angel Luis Parrado, que celebró ayer sus días.

No es tarde para felicitarla.

SRTA. SILVIA QUINCOCES

Tan bella y gentil señorita celebró el lunes su cumpleaños y se vió muy felicitada y obsequiada por sus amistades, que le dedicaron muchos expresivos mensajes.

NUEVA SOCIEDAD

Que tendrá su asiento en la populosa barriada de Santos Suárez.

La sociedad Curros Enríquez, la que ha tomado el local en el que durante muchos años existió el Liceo de Jesús del Monte, en el que tantas y brillantes fiestas se celebraron.

Pronto daré más pormenores de Curros Enríquez.

LIBERATO LOPEZ FUNDORA

El buen amigo, presidente del Club de Comunicaciones, que desde hace algunos días padece un fuerte ataque bronquial, imposibilitado de dedicarse a sus habituales ocupaciones, se encuentra bastante mejorado.

Esta noche en ese Club el admirable Radl Capablanca pronuncia una interesante conferencia sobre el juego-ciencia de Ajedrez.

Empezará a las nueve de la noche, y a ella ha sido invitado por el querido Liberato, al que deseo su más rápido restablecimiento.

ARTURO CUETO

Tan estimado amigo, laborioso e inteligente, tras de sufrir el correspondiente examen ha obtenido el título de Corredor de Aduana, encontrándose dedicado ya a las labores de esa profesión.

Con gran conocimiento de ella y muy relacionado en nuestros círculos mercantiles, el amigo Arturo ha de obtener toda la prosperidad que le deseo.

SEÑORA CLAUDIA GONZALEZ DE DIAZ

Celebró ayer sus días y cumpleaños tan apreciable señora, amante esposa del deferente convecino, señor Hipólito Díaz Pérez.

Hago llegar hasta su hogar mis votos por su felicidad inquebrantable.

CLUB SAN MIGUEL

De fiesta este Club que cuenta con un sugestivo grupo de graciosas «miguelistas», vecinitas de Reyes, Arellano, Pocitas y otras avenidas de ese pintoresco reparto.

El viernes, día 20 de mayo, para conmemorar el aniversario de la República, se efectuará una matinée bailable en sus elegantes salones de Reyes número 63, a las dos de la tarde.

UN OFRECIMIENTO

Lo he recibido cortésmente del estimado señor Francisco González Díaz, el que me ha comunicado haber tomado posesión del cargo de presidente de la Juventud Deportiva de Luyanó, para el que fué electo en junta general del 17 de abril ppdo., ofreciéndoseme en ese puesto de confianza.

Le auguro muchos éxitos al atento amigo González Díaz.

A EDULFO RUIZ MEDINA

Al querido amigo Edulfo, presidente del nuevo Casino Viboreño me dirijo, obligado a hacerlo impulsado por las incontables preguntas que he recibido referentes a si es por fin la fiesta inaugural el día 20 de mayo, el viernes próximo.

PARA UNA FIESTA

En mi poder ya anticipadamente la invitación del señor Presidente de la Juventud Deportiva de Luyanó para su fiesta de mes, que será el sábado, día 28, en sus amplios salones Calzada de Güines 83, Luyanó, a las nueve de la noche, con un extenso programa bailable a cargo de una orquesta, jazz-band, sexteto y dúo de cantantes.

Para mayor comodidad de los socios, sus familias y personas invitadas, habrá un constante servicio de ómnibus hasta el frente de su local social.

Urbano del Castillo.

Casos y Cosas

YO, DIRECTOR, NO TE RIAS

Año de mil novecientos
treinta y dos. Mayo y Habana.
Estimado Sergio, amigo:
Hoy no vengo de bachata,
ni de romances jocosos,
ni de chistes ni epigramas.

Hoy vengo, serio, más serio
que una restricción de zafra,
para darte esta noticia:
(No te rías, camarada)
Que en estos días me han hecho
Director de "La Montaña",
la veterana revista
de los hijos de Cantabria
que en Cuba viven formando
gloriosa legión compacta
de hombres honrados y buenos
que al trabajo se consagran.

Yo estoy igual que aquel niño
a quien su padre compraba
unos zapaticos nuevos:
¡alegre como unas pascuas!

Pero es que no son zapatos,
sino un traje de diez varas
el cargo con que me ha honrado
la noble Colonia Cántabra;
y aunque me animen deseos
de hacer un papel que valga
para triunfar en la empresa,
yo tengo mucha "jindama"...

¡Ayúdeme, pues, tu pluma,
yo te brindo hasta diez páginas!

¡Por Dios, sé "mi pie de amigo"!
¡pesa mucho esta "montaña"!

Evelio BERNAL.

¿Cómo quieres que te ayude,
Evelio, si con la carga
que llevo ya, mi cerebro
está que se descalabra?

Sergio ACEBAL.

De la Judicial

.. VENDIO EL COMERCIO

Denunció Aníbal Renova y García, tintorero y vecino de Luco 79, que de acuerdo con su amigo Pedro Morales, determinaron adquirir de Lino Hernández, propietario de la tintorería «La Santiaguera», situada en San Lázaro entre San Francisco y Espada, una plancha eléctrica, por la cual le dieron por adelantado la suma de 20 pesos, quedando la misma en poder de dicho individuo hasta tanto ellos terminaran de abonar su importe que fué estipulado en 40 pesos, pero en el día de ayer se enteraron que Hernández vendió su comercio y con el mismo la plancha, sin devolverles el dinero por lo que se estimaban perjudicados.

ARRESTADO «EL FANFARRON»

Miguel Valdés y Valdés, conocido por otros nombres y por el (a) «El Fanfarrón» fué arrestado por los agentes Galgueras y Herrera en la esquina de 23 e Infanta. Actualmente se encontraba reclamado en causa que se le instruye por estar acusado del hurto de varias prendas al capitán Ricardo Miranda, vecino del hotel Telégrafo. Ingresó en el Vivac.

DENTISTA ACUSADO

Manuel Acevedo Laborde, procurador y vecino de Quijano 5, en Marianao, dió cuenta que contrató con el dentista Juan Domingo Roque, el arreglo de su boca, entregándole por adelantado la suma de 40 pesos, cantidad que se niega a devolverle, pues a pesar del tiempo transcurrido no le ha realizado el trabajo, por lo cual se estima perjudicado.

HABANERAS

LA NOVIA DE ANOCHE

MERCEDES PEREZ SAEZ

Bella y airosa.

La novia de anoche.

La lindísima señorita Mercedes Pérez Saez, que contrajo matrimonio en la Iglesia de San Juan de Letrán con el caballeroso y simpático joven Luis García Alvarez, empleado muy querido del National City Bank.

Solemne ceremonia.

Que fué presenciada por un concurso selectísimo de familiares y amigos de los contrayentes.

El templo lucía un adorno floral bellísimo, a tono con la suntuosidad de la boda.

Obra era de Trias, de la **Casa Trias** el jardín tan afamado, cuyos trabajos llaman siempre la atención por su belleza y originalidad.

Un prodigio de arte decorativo. Denominado **Cri du Coeur.**

Muy lindo el altar, rodeado de palmas y tapizado todo de dalias, callas y gladiolos.

Rodeando la imagen central se veía un monumental arco de pétalos

Dalias y gladiolos combinados con callas se veían también en las elegantes jardineras con las que quedó improvisada la baranda del presbiterio.

La doble y muy valiosa alfombra de lana color verde musgo importada de Alemania por la **Casa Trias** para las grandes ceremonias nupciales, se extendía del pórtico al altar formando la senda de los novios.

Llevaba a los lados un doble cantero de gladiolos y dalias en el que nacían, de trecho en trecho, preciosos arbolitos de callas dispuestos de mayor a menor.

A los lados, bajo las arcadas, se veían lindísimos laureles de forma redonda naciendo en canteros de flores.

Un primor.

A las nueve y media en punto hizo su aparición la gentilísima **fiancée** a los acordes de la Marcha Nupcial Regio su traje.

Elegantísimo.

Procedente del famoso **atelier** del incomparable Bernabeu.

Era el modelo de Worth, **Mon desir,** interpretado en crepe **Angelus,** de finas líneas y complicado corte.

Una nota de gran distinción era la **coiffure** en forma de **resille** de diamantes sosteniendo el velo de vaporoso tul **Ilusión.**

Como complemento de las galas nupciales que tanto realzaban sus naturales encantos, aprisionaba en sus manos un primoroso ramo de gardenias.

Union d-Amour

Tal el nombre de aquel modelo exquisito que dejaba adivinar en todos sus detalles su procedencia de aquel jardín famoso de la calle 12.

La respetable señora Mercedes Saez Viuda de Pérez y el señor Federico Pérez Sáez, madre y hermano de la novia, fueron los padrinos.

Testigos por Mercedes:

Los señores Marcelino González, José Maseda y Sabino, Calixto y Casimiro Pérez Menéndez.

Por Luis:

Los señores Leopoldo Casas, Bernardo Figueredo Elsner, J. R. Bandujo y Eusebio Domínguez, de la Gerencia del National City Bank.

En la ceremonia ofició el Rvdo. Padre Fructuoso Alvarez Cuervo, tío del novio.

De la Iglesia se trasladaron los invitados a la elegante residencia de la novia donde fué servido un buffet, espléndido y exquisito por la muy afamada Casa de Suárez.

Los nuevos esposos han ido a ocupar un lindo pisito.

Artísticos muebles, creaciones originalísimas de los afamados proyectistas de **La Moda,** ejecutadas en su acreditada fábrica, fueron adquiridos para la nueva residencia.

Procedían de aquella casa infinidad de regalos.

Bellos y valiosos.

A las muchas felicitaciones que recibieron anoche los nuevos esposos, quiero unir mis votos.

Todos por su felicidad.

UNA FIESTA PROXIMA

Con un fin benéfico.

Se organiza una gran fiesta.

Es la que anualmente presenta la incansable e inteligente señorita Margot Párraga, entre el elemento de sus discípulas de baile.

Este año será una revista.

Llamada **El sueño del turista.**

Se efectuará en el amplio y elegante teatro Auditorium a las cuatro y media de la tarde del día 4 de junio.

Cada año nos sorprende la señorita Párraga con una nueva fiesta llena de interés y colmada de atractivos.

En colaboración con distinguidas señoritas de grandes aptitudes y llenas de voluntad, escriben el argumento, la música y lo organizan todo, desde las decoraciones, hasta el último de los trajes.

Los pedidos de localidades podrán hacerse por el teléfono F-5040 y los precios serán de 1 peso las lunetas, 10 pesos los palcos con 6 sillas, las primeras filas del Balcón a 1 peso y de la 4 fila en adelante a 80 centavos.

Los delanteros del segundo Balcón serán a sesenta centavos y los otros asientos a cuarenta.

Tendrá tres cuadros.

Todos llenos de atractivos.

Una fiesta muy animada y distinguida resultará la del día 4, dada la demanda de localidades que están haciéndose entre nuestras principales familias.

En una nota próxima.

Daré más detalles.

LAS BODAS DE HOY

Del día.

Tres las bodas que se anuncian.

A las nueve y media de la noche en la Iglesia Parroquial del Vedado, tendrá efecto la de la bella y distinguida señorita Conchita Tamargo y el señor Alonso del Portillo, rico comerciante de esta plaza.

Gran ceremonia nupcial.

Llamada a revestir lucimiento extraordinario.

A las diez, en la Iglesia de San Juan de Letrán, contraerán matrimonio la encantadora y distinguida señorita **Catuca** Aedo y Rigau y el estimado joven René Doyharzábal Viciedo.

Boda elegante.

Que llevará numerosa y selecta concurrencia al aristocrático templo de los Dominicos.

Desde la **Casa Trias,** el edén del Vedado, llegarán a manos de tan linda novia el buquet nupcial y el ramo de tornaboda.

Dos creaciones preciosas.

A las misma hora, en la Iglesia del Santo Cristo, se verificará el enlace de la bellísima señorita María Cristina Romeu y el señor César Pizarro Morales, joven correcto y caballeroso.

La **Casa Trias,** el afamado jardín de la calle 12, hará también el ramo de mano para la encantadora María Cristina.

Uno de los más bellos modelos salidos de aquel jardín para las novias de la estación.

Bodas de grandes simpatías, las tres.

Que me propongo reseñar.

EN LA CATEDRAL

Gran fiesta religiosa.

Hoy en la Catedral.

Solemne Salve dispuesta por la Congregación Nacional de Nuestra Señora de la Caridad en honor de la gloriosa Patrona de Cuba.

Fiesta tradicional.

Celebrada de año en año con éxito creciente en la víspera de la festividad de la Patria.

A la misma invitan la Presidenta y Secretaria de la Congregación, señoras María Montalvo de Soto Navarro y Ofelia Rodríguez de Herrera, respectivamente.

El Clavel, el gran jardín nacional de los hermanos Armand, ha recibido la encomienda del adorno floral del altar, que será precioso.

Fijada ha sido la hora.

A las seis de la tarde.

EL RECIBO DEL LUNES

En el Colegio Sánchez y Tiant.

En honor de Ada Fernández.

Con motivo de cumplir quince años la graciosa señorita se organizó una preciosa fiesta en los salones del gran plantel.

Fantástico resultó el decorado que lucía la amplia casa que en San Lázaro ocupa dicho Colegio, con su terraza que da al Malecón.

Adorno muy elegante.

De plantas y flores.

En el vestíbulo se formó un bosque de arecas y en los pasillos también veíanse agrupadas las bellas palmas.

La fiesta fué amenizada por el quintéto Santos y un grupo de señoritas deleitó a los concurrentes con selectos números de canto acompañadas al piano por Santos Menéndez y Pedro Luis Santos.

La festejada accedió a reiteradas peticiones y recitó con gran éxito las más lindas poesías.

También Ulderico Hernández, un modesto y meritísimo joven que carece de la vista, recitó admirablemente una poesía suya dedicada a la linda Ada.

Nota muy delicada.

Llena de sentimiento.

La concurrencia fué obsequiada con un magnífico **buffet.**

La inteligente Ada Fernández recibió flores, halagos y felicitaciones estando muy complacida de su primera fiesta.

Que siempre se vea tan contenta.

Son mis deseos.

MATANZAS TENNIS CLUB

Regatas nacionales.

Por el Campeonato **Star Class** de Cuba.

Tendrá efecto por vez primera en la hermosa bahía de Matanzas en opción al Trofeo **Cienfuegos.**

Fijada ha sido la fecha.

Los días 20, 21 y 22 del actual.

El Matanzas Tennis Club, la prestigiosa y floreciente sociedad de aquella ciudad yumurina, para celebrar dignamente el acontecimiento, ha organizado un gran baile en honor de los yatistas que tendrá lugar en la noche de mañana.

Y un almuerzo el domingo.

A la una de la tarde.

La Presidenta del Matanzas Tennis Club, señora Bertá Beraciertо de Amézaga, y la Secretaria, señorita Marina Puig, tienen la amabilidad de invitarme a estos actos por comunicación que tengo a la vista.

Delicada atención.

Que mucho agradezco.

BODAS DE JUNIO

Simpático enlace.

Del capítulo de junio.

El día 4 del próximo mes contraerán matrimonio en el aristocrático templo de la Merced la bella y gentilísima señorita **Maricusa** Bouso y Alonso y el caballeroso joven Evaristb Fernández y Fernández.

Esponsales brillantes.

Para los que han sido designados ya los padrinos y testigos.

La estimada señora María Alonso viuda de Iglesias será la madrina, y padrino el señor Benigno Fernández y Fernández, hermano del novio.

Testigos por **Maricusa:**

Los señores Antonio Villamil, Luis Cotarello, Ramón Casals y Baldomero Fernández.

Por Evaristo:

Los señores Manuel Suárez, Mateo Barandiarán, Celestino Tamargo y Antonio A. Bouso.

El adorno floral del templo ha sido ordenado a la **Casa Trias,** el jardín del Vedado, siempre triunfador.

Un adorno magnificente.

De gran belleza.

También entre los más lindos modelos de la **Casa Trias** ha escogido la novia el bouquet nupcial.

Un primor.

EL FESTIVAL DE GUANAJAY

Grandioso festival.

En la villa de Guanajay.

Tendrá efecto el próximo día 22 organizado por la Asociación de la Prensa de aquella localidad a beneficio de los fondos de fabricación del edificio del Centro Progresista.

Una gran fiesta.

Rodeada de grandes y poderosos alicientes.

Será proclamada la Reina de las Flores.

Y su corte de honor.

Además, en los portales del Casino, será instalada la **Casita Criolla,** donde se hará música típica por los sextetos **Occidente y Albania.**

Concurrirán numerosas excursiones de esta capital y de los Términos vecinos de las Provincias de la Habana y Pinar del Río.

Las fiestas comenzarán a las dos de la tarde.

El baile, por la noche, será amenizado por la Orquesta **Daiquirí.**

Y el sexteto **Orquídea.**

MADAME ANNA

A MIS AMISTADES

PONGO EN CONOCIMIENTO DE ELLAS QUE HE DEJADO DE SER ENCARGADA DE LA ACREDITADA CASA DE LA SEÑORITA LUISA OLIVIER, DE PRADO 96. OFRECE SU CASA EN CONSULADO NUMERO 85 ALTOS.— TELF. M-6106

SINTONICE LA ESTACION **CMW**
El DIARIO Hablado
Se trasmite todos los días
A las 7.30 a. m., 1 p. m. y 6 p. m.

Este nuevo dentífrico *le encantará*

Da maravillosos resultados

El hombre, en todas sus cosas, exige resultados positivos, como los que da la Crema Dentífrica Listerine. Sin causar daño al esmalte, elimina toda mancha—hasta las del tabaco. Aún el sarro desaparece, gracias a la acción de los eficacísimos ingredientes pulidores que contiene.

Al hombre le agrada también el sabor de la Crema Dentífrica Listerine, pero quizá lo que más le guste sea la extraordinaria sensación de limpieza y frescura que deja en la boca. Además, su módico precio, comparado con el de otros buenos dentífricos, representa una economía no despreciable.

Procúrese hoy mismo un tubo de la Crema Dentífrica Listerine—ensáyela y convénzase de las ventajas que ofrece.

* * * *Los fabricantes de la Crema Dentífrica Listerine (y del Antiséptico Listerine) recomiendan los cepillos Pro-phy-lac-tic.*

CREMA DENTIFRICA
LISTERINE

9119

SENTIDA MUERTE

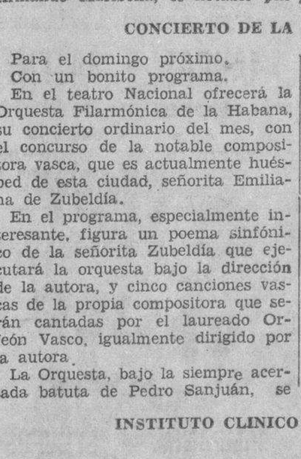

José Raoul Sedano

Murió Raoúl Sedano.

No podía resistir más.

Su muerte era esperada todos los días, sabiéndose en la gravedad que había pasado estas últimas semanas.

Y su casa era visitada constantemente por nuestra sociedad que lo llora y lo siente como uno de sus principales miembros.

Sus amigos del Club...

Donde pasó la mayor parte de su vida.

Todos han vivido horas de dolor viendo cómo esa naturaleza tan fuerte ha podido doblegarse lentamente, sin que nada pudiera evitarlo, ni la ciencia representada por el eminente doctor Montoro, ni los esfuerzos de una asistencia continuada, al fin tan triste de su muerte.

Su familia está inconsolable.

Destrozada...

A su viuda la distinguida señora María Luisa Lasa, y a sus hijos Adalberto, Julia, la señora de Miguel Angel Campos, y la dulce Elena, les envío mi pésame.

Muy sentido.

CIRCULO DE LA CULTURA FRANCESA

Cursos y conferencias.

En el Círculo de Amigos de la Cultura Francesa.

Esta benemérita institución cultural abre la matrícula para tres nuevos cursos de francés que se inaugurarán el 1 de junio. Son cursos colectivos para principiantes, diurnos y nocturnos. Las personas interesadas pueden informarse por el teléfono U-7321.

Las próximas conferencias que ofrece el Círculo estarán a cargo de Armando Maribona, el notable pintor y escritor; del doctor Herminio Rodríguez, culto abogado; y del Excmo. Sr. Louis Rais, Ministro de Francia.

Maribona hablará el próximo sábado 21 de mayo, a las 5 de la tarde, en los salones del Círculo (San Lázaro esquina a Hospital), sobre el siguiente tema: Impresiones de mis visitas a los estudios de artistas famosos de París.

Muy interesantes.

Resultarán las conferencias.

CONCIERTO DE LA FILARMONICA

Para el domingo próximo.

Con un bonito programa.

En el teatro Nacional ofrecerá la Orquesta Filarmónica de la Habana, su concierto ordinario del mes, con el concurso de la notable compositora vasca, que es actualmente huésped de esta ciudad, señorita Emiliana de Zubeldía.

En el programa, especialmente interesante, figura un poema sinfónico de la señorita Zubeldía que ejecutará la orquesta bajo la dirección de la autora, y cinco canciones vascas de la propia compositora que serán cantadas por el laureado Orfeón Vasco, igualmente dirigido por la autora.

La Orquesta, bajo la siempre acertada batuta de Pedro Sanjuán, se hará oír en Interludio y Danza de **La Vida Breve** de Falla y en la Sinfonía número 2 (en Re mayor) de Brahms.

Esta importantísima obra del repertorio sinfónico será interpretada por primera vez por la Filarmónica, aunque ya ha sido escuchada antes en la Habana, cuando la última visita de la Orquesta de Minneapolis, bajo Verbrughen.

Tanto la ejecución de esta célebre sinfonía como la intervención en el programa de la señorita Zubeldía como compositora y directora, dan a este concierto un especialísimo interés.

Será a las 10 y media.

Hora fija.

INSTITUTO CLINICO DE LA HABANA

Tres operaciones.

De amigdalitis.

Las primeras practicadas en el Instituto Clínico de la Habana, la nueva asociación mutualista instalada en la Clínica Fortún-Souza.

Las sufrieron la señorita Josefina Ordóñez y los señores Juan Antonio Alemán y Carlos Domínguez.

Intervino en las mismas con éxito brillante el doctor Pedro Manuel Souza, joven especialista de relevantes méritos.

Los tres operados ya están fuera de la Clínica.

Completamente restablecidos.

ONOMASTICO

De días hoy.

Un ilustre sacerdote.

Me refiero al virtuoso párroco de Marianao, el R. P. Belarmino García Feito, que celebra su santo en esta fecha.

El buen sacerdote, tan querido de sus feligreses, recibirá en este día las múltiples pruebas de cariño y consideración a que es tan acreedor.

Tenga un día muy feliz,

Son mis deseos.

(Continúa en la Página SIETE) ..

Para hacer desaparecer las espinillas

Límpiese el cutis con Jabón Resinol. Aplique Ungüento Resinol a las espinillas, dejándolo el mayor tiempo posible antes de lavarse. Basta hacer esto una o dos veces diarias para que el cutis se torne más terso, despejado y suave en pocos días. *En las droguerías.*

Muestra gratis. Resinol, Dept. 56-Y, Balto., Md.

Resinol

La última palabra en cuestión de CAFE
"EL BOMBERO" Galiano 120 A - 4076
ESTUCHES FINOS DE BOMBONES

M.E.C.D. 2016

ESCENARIO Y PANTALLA

NOTAS

«UNA HORA CONTIGO», EN EL ENCANTO

Chevalier sigue congregando público en el «Encanto». Decididamente es el actor que con más simpatías cuenta entre nosotros. Su gracia personal, su gesto insinuante, la fina malicia con que subraya sus canciones, hacen de él el artista mimado de la pantalla.

«Una hora contigo», la película en que es presentado esta vez Chevalier es una maravilla dentro del género de la comedia lírico-frívola. No en balde se trata de una creación de Lubitsch, el formidable director, que ya antes había realizado dos obras maestras de la misma tesitura: «El desfile del amor» y «El teniente sonriente». Sin embargo hay que reconocer que en «Una hora contigo», la maestría de Lubitsch ha llegado a ese momento de plenitud y madurez que nos deja excepcionalmente satisfecho.

Otra gran artista del género, Jeanette Mac Donald, trabaja con Chevalier en esta película. No podía habérsele escogido mejor compañera. La encantadora Jeanette actúa en «Una hora contigo» a tono con el formidable actor.

Hoy «Una hora contigo» en todos los turnos, precedida de un prólogo musical a cargo del órgano y de la aplaudida Orquesta del Teatro «Encanto».

«EL MANISERO», EN CAMPOAMOR

¡Vivir, amar, sentir...! ¿Qué más puede un hombre anhelar? Lawrence Tibbett en la comedia musical «El Manisero» se deja llevar de sus impulsos y aprovecha el ambiente de paraíso que el Trópico le ofrece para brindarnos una creación saturada de ternura. Lupe Vélez, Jimmy Durante, Ernest Torrence y Karen Morley, completan el reparto de esta producción.

Siguen presentándose en los turnos de tres y media, cinco y media y nueve y media el prólogo con la Orquesta de los Hermanos Palau, que también aparecen en la cinta, el Trío Matamoros y Agustín y Celina, los mejores bailadores de rumba que existen en Cuba.

Mañana en la matinée especial, por ser 20 de mayo, el mismo programa, completándose el resto de la función, con la exhibición de una copia nueva de la gran película de Greta Garbo y Nis Asther «Orquídeas silvestres».

El lunes, un programa todo de risa. Dos horas continuas gozando con situaciones muy cómicas y chistes muy intencionados. El estreno en Cuba de «Las calles de Nueva York», la más graciosa producción de Buster eKaton, la comedia «Locuras de Carlos» por Charles Chase y el cartón animado «El lechero».

ESTRENO DE «TODO UN HOMBRE», EN MARTI

Un estreno de importancia anuncia para hoy el teatro «Martí»: el del sainete-revista en un acto, dividido en cinco cuadros «Todo un hombre», libro de Agustín Rodríguez, música del maestro Isidro Laguna.

Entre los autores que cultivan el género popular cubano, Agustín Rodríguez es uno de los de más talento y experiencia. En cuanto al maestro Laguna, es autor de inspiradísimas páginas musicales. Hay derecho, pues, a esperar una obra de éxito.

«Todo un hombre» irá a escena en el turno de las 10 y 30.

A las 8 y 45 «Cecilia Valdés», el mayor éxito de la temporada.

Precios: $0.30 la luneta, $0.20 la butaca y $0.10 la tertulia.

Mañana, por ser Día de la Patria, habrá una gran matinée a las tres.

El sábado, tanda elegante a las 5 y 15, tomando parte el notable baritono Juan Pulido.

En preparación «Rosa la China», de Galarraga y Lecuona y «El novio de su mujer», de José Sánchez Arcilla y Rodrigo Prats.

«DELICIOSA» EN EL NACIONAL

Gratísima impresión produjo ayer en el público la película «Deliciosa», interpretada por Janet Gaynor y Charles Farrell, la más delicada pareja de amantes que exhibe la pantalla.

«Deliciosa» es un canto al amor y a la vida; un poema pletórico de dulzura, que llega directamente al corazón del público.

Hubo aplausos vibrantes para la divertida «variedad» que actúa en el «Nacional»: la célebre Orquesta Pepper Jazz, dirigida por el notable saxofonista Mercerón y en la que se destaca como cantante de lo popular criolla la aplaudida Amalia Martos.

Hoy, «Deliciosa» en todos los turnos. El teatro se abrirá a las 3. A las cinco y media y nueve y media, se presentará la «variedad».

Precios: treinta centavos la luneta, antes de las 7 y $0.40 después de esa hora.

Mañana, por ser día de fiesta nacional, habrá una gran matinée a la 1 y 30, para la cual se ha seleccionado un programa muy del gusto de los niños.

TEATRO FAUSTO M 5822
HOY ESTRENO HOY
Revista Comedia 3½ a 11½ 30-50c.
FIRST NATIONAL PRESENTA A
DOUGLAS FAIRBANKS Jr. y JOAN BLONDELL en
"CABALLERO POR UN DIA"
Lunes Próximo ESTA NOCHE o NUNCA G. Swanson

ADHESIONES AL HOMENAJE A LOS SANCHEZ CARVAJAL

Siguen creciendo las listas de adhesiones al simpático acto con que se ofrecerá una muestra de simpatía a los señores Sánchez Carbajal, propietarios de «Los Precios Fijos», con motivo del éxito obtenido con su Gran Feria Internacional..

El almuerzo-homenaje tendrá lugar el próximo domingo, día 22, en el restaurant «La Diana».

La Comisión organizadora nos ruega hagamos llegar a conocimiento de amigos y simpatizadores de los homenajeados, que en Reina 33 o en la vidriera de «La Diana», pueden obtener su tarjeta, al precio de $3.50.

YATES HABANEROS PARA LAS REGATAS EN MATANZAS

MANTANZAS, mayo 18.—DIARIO, Habana.

Esta mañana llegaron a este puerto, a remolque del yate «Salvamento», propiedad del Havana Yacht Club, tres yates, para tomar parte en las regatas que se celebrarán en esta ciudad los días 20, 21 y 22 del actual, para discutir la copa Cienfuegos.

Los yates se llaman «Torina», «Mara» y «Almendares», y están equipados para navegar a la vela.

Corresponsal.

Encanto HOY
PARAMOUNT Presenta a
MAURICE CHEVALIER EN UNA HORA CONTIGO
Con JEANETTE MAC DONALD
GENEVIEVE TOBIN
CHARLIE RUGGLES
ROLAND YOUNG
Dirigida por Ernst Lubitsch
Partitura original de Oscar Straus
¡¡HE LLEGADO!!... Saludo a todos y les invito a ver UNA HORA CONTIGO Chevalier
"LA OPERETA PERFECTA"
Obertura SOLO DE ORGANO y LA ORQUESTA DEL TEATRO ENCANTO

Palacio

EL PRESIDENTE

Toda la mañana de ayer laboró el Presidente de la República en su despacho del segundo piso, donde recibió a distintas personalidades y elementos de la política, así como despachó también con algunos miembros del Gabinete.

MILITARES EN LIBERTAD

Cuando el general Herrera, jefe del Ejército, salía ayer de Palacio, declaró a los periodistas que el Presidente de la República había dispuesto la inmediata libertad del teniente coronel Julio Aguado, que fué jefe del Distrito Militar de la Cabaña y la del teniente Feliciano Madierne, indultándosele de la pena que le fuera impuesta en Consejo de Guerra.

Al coronel Aguado le falta por cumplir seis meses, ambos militares cumplían prisión en el Castillo del Príncipe.

ASCENSO

El jefe de la policía Nacional comandante Carrerá nos informó ayer que en breve será ascendido, por méritos contraído en el servicio el sargento de la policía señor González Milián, al grado de teniente.

PIDIENDO UNA REFORMA

Una comisión de representantes orientales presidida por el gobernador de Oriente, visitó el Jefe de la Nación tratándole de la conveniencia de reformar el Reglamento sobre el impuesto al café y también reformar dicho proyecto en el sentido de que el impuesto que ha de fijarse no lo paguen los cosecheros.

UN CHECK DE MIL PESOS

El representante San Pedro, al salir del despacho presidencial mostró a los periodistas un check por la suma de mil pesos que le acababa de entregar el general Machado, con cuya cantidad contribuye al pago de las obras del Centro de Veteranos de Santa Clara, ya terminadas y que se inauguran mañana día 20 de mayo.

CARTEL DEL DIA

POR LOS TEATROS

NACIONAL. A todas horas: Comedias, Deliciosa y números de variedad.

CIRCO TEATRO HABANA, San Lázaro y Soledad. El debut de Mojica, Diez números de variedad por Sugrañes, Marianela, Justoff, Happy, etc., etc.

PAYRET. Debut de la Compañía Guerrero-Mendoza. A las 9 y 15: Pluma en el viento.

MARTI. A las 8 y 45: Cecilia Valdés. A las 10 y 30: Todo por un hombre.

ALHAMBRA. A las 8 y 15: La Cajita de Música y Good Night. A las 11: Homenaje a Villoch y Pepín Rodríguez. Alhambra Cotel, Nuestra Colaboración, Bolito, etc., etc.

POR LOS CINES

CAMPOAMOR. A todas horas: comedia, El Manicero, por Lupe Vélez y presentación de la orquesta de los Hermanos Palau, Trío Matamoros y Agustín y Celia.

FAUSTO. A todas horas: Comedia, Sálvalo bombero y La dama se niega.

RIALTO. A todas horas: Comedia, Revista, El hombre y el monstruo.

NEPTUNO. Comedia, Orquídeas silvestres, Lejos de Broadway y Rita Montaner.

ENCANTO. A todas horas: comedia y Una hora contigo, por Chevalier.

PRADO. Revista, comedias, Desilusión y Malditas sean las rubias.

REGINA. Comedias, Malvada y Mamá.

TRIANON. Comedia, El hombre y el monstruo y Rita Montaner.

RIVIERA. Comedia, Sálvalo, bombero y La casa de las discordias.

IMPERIO. Comedias, Honrarás a tu madre y el salto decisivo.

INGLATERRA. Comedia, revista, La pura verdad.

VERDUN. Comedias, La ley no escrita y Prestigio.

LIRA. Comedias, Siempre adiós y El salto decisivo.

MODERNO. Películas y debut de Ordóñez y Maruja González.

LARA. Comedias, Beau Ideal y Una Hora de amor.

UNIVERSAL. Comedias, Frankenstein y Juventud audas.

ACTUALIDADES. Comedias, El alma en un beso y Almas del diablo.

VIOLETA. Comedias, La despreciada y El genio loco.

TEATRO BERNDES y SALON REY. Revista, comedias y honor mancillado.

GLORIA.— Tarde y noche, «Invasores del Aire», «Eu busca del Peligro» y comedias.

CONTESTACION DEL JEFE DEL ESTADO DE PARAGUAY

En Palacio se recibió ayer el siguiente mensaje:

Asunción, mayo 16 de 1932.

Excmo. Sr. Presidente de la República de Cuba.

Habana.

Muy reconocido agradezco el cordial mensaje de salutación que V. E. ha tenido la gentileza de enviarme en nombre del pueblo y gobierno de esa nación hermana, en el aniversario de la independencia paraguaya.

José P. Gugoxiari,
Presidente de la República del Paraguay.

El DIARIO Hablado
es símbolo de progreso y de eficiencia, y de suprema comodidad y beneficio para el radioyente y el anunciante avisado, que entrega al éter la difusión de la bondad de sus productos.

GACETILLAS

VERDUN. Prestigio

Un intenso drama que se desarrolla en la penitenciaria de la India Francesa, en donde se ven los horrores de aquella tierra es la film que bajo el título de «Prestigio» se lleva hoy a la pantalla del cinema «Verdún», cuya film interpretan magistralmente Ann Harding y Adolfo Menjou.

También se exhibirá la linda film por la genial Constance Bennett y John Mac Crea titulada «La ley no escrita.»

Los precios son a base de diez centavos las damas y niños en todo momento y los caballeros diez centavos en matinée, pero por la noche veinte.

Mañana, como fiesta nacional, un programa insuperable con «Abismo de pasión y «Aventura prohibida», con «Luchando con Buffalo Bill.

RIVIERA. Sálvalo, bombero

En las tandas de las 5.15 y 9,45 se estrena la producción de Joe E. Brown que se titula: SALVALO BOMBERO, una revista y una variedad. A las 8.15 LA CASA DE LA DISCORDIA por Walter Huston. En la matinée de la 1.30 se exhibe SALVALO BOMBERO, LA CASA DE LA DISCORDIA, FANTOMAS, una revista y una comedia. Mañana viernes y el sábado se estrena JURABAN OLVIDARLA por Lily Damita, Adolphe Menjou y Eric Von Strohein. El domingo estreno EL HONORABLE WONG por Edward G. Robinson. Precios: a las 5.15 luneta 20 centavos. A las 8.15 y 9.45 luneta treinta centavos.

NEPTUNO. Lejos de Broadway

A causa de una ligera afección grippal, ha tenido que interrumpir su triunfal actuación en Neptuno la genial cantante RITA MONTANER Es muy posible que para mañana viernes o el sábado se anuncie su reaparición En la matinée continua de hoy se anuncia un programa extraordinaria de películas Metro: LEJOS DE BROADWAY la más reciente película de John Gilbert y Lois Moran, una nueva copia que estrena Neptuno de ORQUIDEAS SILVESTRES, la mejor película de Greta Garbo y Nils Asther, la comedia de Charles Chase EN TIEMPOS DE CRISIS y revista Paramount. LEJOS DE BROADWAY se exhibe a las 3 y media, 6 y 9.45 p. m. y ORQUIDEAS SILVESTRES a las 2, 5 y 8 y media p. m. 20 centavos la matinée. Antes de las 9 20 centavos. Después de las 9 30 centavos. Sábado y domingo EL HONORABLE WONG una de las mejores películas del año. Mañana grandiosa matinée de 1 a 5. p. m.

COMEDIA. Pimienta, el 20 y 21

Enorme interés ha despertado entre los habituales concurrentes al coliseo de la calle de Animas el anuncio de la reposición los días 20 y 21 de «Pimienta», la notable adaptación que, de la novela de Cirilo Villaverde «Cecilia Valdés», han hecho los señores Paso y Roselló. Grandes dificultades encierra la labor de adaptación de una novela para el teatro. El amplio campo en que se desenvuelve el novelista, que luego ha de constreñirse a los estrechos límites de una representación, la pintura de ambiente, de tipos etc., son dificultades casi insuperables con que el adaptador tropieza. De todas ellas han salido airosos los señores Paso y Roselló haciendo de «Pimienta» una comedia plena de interés y maravillosamente ambientada. Unase a esto la magnífica interpretación que la compañía que acaudilla Guillermo de Mancha da a la obra y se tendrá plenamente justificado el entusiasmo con que fué acogida la primera representación.

TRIANON. Jueves popular

En la matinée de las dos: Norma Shearer, Lionel Barrymore y Clark Gable en la grandiosa cinta Metro, «Alma libre»; Greta Garbo, Lewis Stone y Nils Asther en la nueva copia de la gran cinta Metro «Orquídeas silvestres.»

En las tandas de 5.15 y 9.45, Metro presenta la nueva copia de la regia creación de Greta Garbo, Nils Asther y Lewis Stone, titulada «Orquídeas silvestres.»

En la tanda de 8.15, «Alma libre», por Norma Shearer, Lionel Barrymore y Clark Gable.

Mañana hay matinée a la una y media. En las tandas de 5.15 y 9.45 debuta la sin rival cantante cubana Rita Montaner.

RIALTO. El hombre y el monstruo

«El hombre y el monstruo une en su trama maravillosa todo el honor de las tragedias que subyugan hasta el espíritu más fuerte con los más elevados sentimientos de generosidad humana.

Frederic March, Miriam Hopkins, Rose Hebert y Holmes Horbert filman el más sorprendente de los argumentos llevado a la pantalla del cine sonoro. Completa el programa un Paramount News, «Pescando al pescador», cartón sonoro y «Las calles de la Ciudad», por Gary Cooper y «Un marido feroz,», comedia dialogada en dos partes.

Los turnos son a las dos, a las cinco y cuarto y a las nueve, repitiéndose en todos el programa completo.

Precios, 20 centavos luneta o preferencia a cualquier hora.

REGINA. Mamá, hablado en español

Siguen en el cartón con beneplácido del público las dos soberbias películas estrenadas ayer. «Mamá», drama intenso en que se enaltece el más puro y generoso de los cariños y que interpreta de modo genial Catalina Bárcena y «La malvada» bellísima producción dialogada con títulos en castellano interpretada por Elissa Landi, Victor Mc Laglen. Además un noticiero Pathe; «¡Uy, qué miedo!, cartón «Los destructores», comedia en dos partes. Precios: diez centavos damas y niños hasta las 7.30 y 20 centavos los mayores después de esa hora. Tertulia diez centavos.

UNIVERSAL. Frankenstein

Este grandioso y fresco salón ofrece un grandioso programa con las mejores películas del mercado.

«Frankenstein» o «El hombre que fabricó el monstruo», por Boris Karloff. Colin Clive y Mae Chard. La grandiosa superproducción sincronizada «Juventud Audaz» por Louisa Fazenda. Precios de verano: damas y niños 5 centavos y caballeros diez centavos día y noche.

MAXIM: «La Edad de Amar»

A las 8.30: 1 Un Noticiario Internacional. 2 Estreno de la grandiosa superproducción hablada en inglés, con títulos en español, LA EDAD DE AMAR, por Billie Dove. Y 3 Estreno de la colosal cinta de los Artistas Unidos hablada con títulos en castellano, EL CORSARIO, por Chester Morris y Allison Loyd. Precios: Mayores 10 centavos; niños 5 centavos.

VIVES. (Vedado). F-5995

En este elegante cine de esta aristocrática barriada se exhibe hoy, en tanda de 5.30 la comedia «Los incorregibles» y la producción titulada «Compañeros» por Robert Montgomery. A las 8.30 «Flor del mal» por Kay Francis y Kay Johnson y se repite «Compañeros». Precios: damas y niños 10 centavos; mañana matinée «El hijo del destino». Sábado: «El hombre y el monstruo».

WILSON. La pura verdad

El programa combinado por la empresa para hoy, es de lo más atrayente, comenzando con la comedia por Chester Conklin, «Dos Pájaros de Cuenta» la variedad especial «El Sueño de un artista» y las producciones «La Pura Verdad» colosal vaudeville, todo en español, por Enriqueta Serrano y Manuel Russell; y El Cielo por Límite» magnífica comedia Paramount, interpretada por Clara Bow, y Norman Foster.

A las 5 y cuarto p. m. la comedia por Chester Conklin «Dos Pájaros de Cuenta» la variedad especial «El Sueño de un Artista» y la super producción «La Pura Verdad» toda dialogada en español, por Enriqueta Serrano y Manuel Russell.

Por la noche el mismo programa de la matinée.

CINE CUBA. Su noche de bodas

Todo el programa en español.

Queriendo la empresa, complacer a un centenar de damas que a diario concurren al Cine Cuba de la calle de Suárez, no ha reparado en medios para satisfacerlas, para lo que confeccionó el programa por ellas solicitado.

Su Noche de Bodas, en donde nos hace gala de su maravillosa voz Pepe Romeu, Imperio Argentina y don de le hará reir Miguel Ligero y Carlos Gardel con Gloria Guzmán, en Luces de Buenos Aires. Comedia y revista de asuntos mundiales. Los precios son populares por la tarde luneta 10 y por la noche caballeros 15. damas y niños 10.

Mañana Esta Edad Moderna.

Sábado El Hombre y El Monstruo.

CAMPOAMOR EL TEATRO DE LAS BUENAS PELICULAS
DE 1½ a 11½
30-40-50 Niños 20
Una apasionada flor tropical le hizo olvidar la novia que dejó en casa
Laurence TIBBETT en EL MANISERO
con LUPE VELEZ ERNEST TORRENCE JIMMY DURANTE
Una Metro-Goldwyn-Mayer Picture
EN LOS TURNOS DE 3½-5h-9½
UN PROLOGO POR LA ORQUESTA HERMANOS PALAU
TRIO MATAMOROS "AGUSTIN Y CELINA"
CAMPEONES DE RUMBA

Puerto

EL PASTORES.— De Puerto Barrios y Cristóbal llegó el vapor americano Pastores, de la Flota Blanca, que trajo carga general y 35 pasajeros en tránsito para Nueva York; y para la Habana cinco pasajeros, entre ellos Rafael Rodríguez; Simón Sittenfeld; Ernest Graham y Ricardo Durán.

Entre los de tránsito viaja el capitán del Cuerpo de Aviación de los Estados Unidos, Harold Major y señora y la señora Alice Ulser e hijo, esposa del ministro de Bélgica en el Ecuador y el ingeniero David Brown, jefe de Investigaciones de la carretera interamericana y quien regresa de recorrer las de Nicaragua, Costa Rica, Panamá y Venezuela; el banquero Alberto Ortúnez y familia, director del Banco de Costa Rica y el ex diplomático cos arricense señor J. Rafael Oreamuno y señora.

60.000 RACIMOS. J El Pastores lleva para Nueva York sesenta mil racimos de plátanos y diez tortugas vivas.

LOS QUE EMBARCARON.— Por el vapor Cuba embarcaron para los Estados Unidos, María del Pilar Fernández e hijos; Santiago Milián; Matilde Sánchez; Emilia Milián; Guillermo Baró; Modesta Brito de Sánchez; Agustín Treto Ramírez; Roger D. Orn; Edwin Tolón; William Taylor; doctor Julio de Poo y señora.

EL SANTA ANA.— Siguió viaje ayer a Nueva York el vapor americano Santa Ana, de la Panamá Mail, que trajo 300 toneladas de carga y ocho pasajeros para la Habana y conduce 1.700 toneladas de carga y 107 pasajeros.

INFRACCION.— El vigilante señor Cruz arrestó a los menores Jesús Justo Rodríguez; Salvador López; Manuel Santiago; Luis Lavín y Orlando Ledo, todos vecinos de Regla, por que tripulaban la cachucha «Port Dock No. 3» sin estar enrolados.

Dicen los menores que ellos alquilaron dicha embarcación a su propietario.

LAS REGATAS DEL 20 DE MAYO.— El capitán del puerto señor Miguel Angel González, ha dictado la siguiente circular para mantener el orden durante las regatas que se celebrarán mañana:

«Miguel Angel González Rodríguez, Capitán del Puerto de la Habana.

Hago saber:

Que con motivo de celebrarse el día 20 del presente mes de 9 a 11 de la mañana, las regatas nacionales de botes equipados con motores portátiles, en la ruta comprendida desde el Parque Maceo a la calle Rafael María de Labra (Aguila), corpocada por el Club Nacional de Botes Motores; esta Capitanía, en evitación de que ocurra cualquier posible accidente, y velando por que impere el mayor orden posible, durante ese acto a realizar, ha dispuesto lo siguiente:

Primero: Las embarcaciones de cualquier clase que fuera que acudan a presenciar esos eventos, tendrán que situarse necesariamente, detrás de las boyas de salida y llegada, permaneciendo fondeadas o al pairo, sin que por ningún motivo puedan navegar por el lugar señalado para la ruta, mientras duren las regatas.

Segundo: Los infractores de estas disposiciones serán severamente castigados aplicándosele el máximo de penalidad, de acuerdo con las facultades que concede el Art. 140 del Reglamento del Puerto.

El Sr. Supervisor de la Policía del Puerto, queda encargado del más estricto cumplimiento de lo dispuesto. Lo que se publica para general conocimiento.— Habana, Mayo 16 de 1932».

OTRA CIRCULAR SOBRE EL TRAFICO DE PASAJEROS Y MERCANCIAS.—El propio capitán del puerto ha dictado la Circular No. 9, que a la letra dice:

«Por cuanto es deber de esta Capitanía velar para que se dé el más estricto cumplimiento a las leyes vigentes, por cuanto, por Decreto presidencial se dispone que toda persona que se dedique permanentemente u ocasionalmente, al transporte retribuído por mar o por tierra de carga o pasajeros, están obligadas a tributar por concepto del uno y medio por ciento, por conceptos además de otros arbitrios al Distrito Central;

Por cuanto en uso de las facultades que me confiere la Orden número 174 de 20 de septiembre del 1889, he tenido a bien dictar la siguiente Resolución:

Primera: Ninguna persona o entidad podrá dedicarse a los servicios anteriormente enumerados, si no presentare los documentos siguientes:

A Documento que acredite estar inscripto en la Zona o Distrito Fiscal, correspondiente, como contribuyente del uno y medio por ciento.

B Recibo que justifique el pago de contribución al Distrito Central.

C Recibo que justifique la liquidación por concepto del mencionado uno y medio por ciento.

Segunda: Toda persona o entidad que contraviniere lo dispuesto, se atenderá a las resultas de las penalidades en que pudiera incurrir.

Tercera: El supervisor de la policía del puerto, queda encargado de que por el personal a sus órdenes se observe el más extricto cumplimiento de lo dispuesto, informando a esta Capitanía de las infracciones que se cometieren, con presentación además de él, o los infractores.

Habana, Mayo 17 de 1932».

UN ARROCERO.— De la India vía Cárdenas y con un cargamento de arroz llegó el vapor inglés City of Guildorfd, quien durante la travesía perdió un tripulante indio, que falleció.

El ferry Henry M. Flagler llegó de Key West con wagones de carga general.

Salieron el Santa Ana para Nueva York; el Parismina para Tela.

MUSICA Y MUSICOS

LYDIA DE RIVERA EN SUR AMERICA

Los triunfos legítimos de nuestros compatriotas nos enorgullecen y con gusto los proclamaríamos a son de trompeta, mucho más siendo estos alcanzados en el extranjero.

Triunfos legítimos hemos dicho y lo ratificamos, que es cosa bien diferente a ciertos lauros que diz, se alcanzan en otras tierra, y no pasan de la imaginación del que los fabrica.

Lydia de Rivera es uno de nuestros valores artísticos. Un valor positivo. Una artista en toda la acepción de la palabra, pese a sus limitaciones vocales, hemos querido decir al poco volumen de su vez, que no constituye por cierto defecto alguno, salvo para aquellos «connoisseurs» que basan la bondad de un cantante en el volumen de su voz. Lydia de Rivera, Deo gratia, tiene una voz pequeñita—vamos a exagerar en diminutivo—pero en cambio se gasta un alma de artista muy grande.

Ella nos recuerda el arte inconmensurable de un Edmond Clement, de una Gauthier, de una Mary Garden y Lina Cavalieri...

Y con esa voz pequeña pero de ardientes vibraciones(que emerge de su nítida garganta dominada por su arte vocal magnífico, pasea Lydia triunfalmente el nombre de Cuba por todo Centro y Sur América.

Hace ya cerca de un año que Lydia de Rivera partió rumbo al Sur y en Centro América, Panamá, Venezuela y Colombia comenzó a conquistar los auditorios más exigentes que se rindieron desde el primer momento ante el arte exquisito de la cantante cubana.

En la ciudad de Lima, Perú, últimamente alcanzó los éxitos más rotundos que hemos podido constatar por las críticas diversas que llegaron a nuestras manos. Once conciertos ofreció Lydia de Rivera en la capital peruana. Su presentación se realizó bajo los auspicios de la Sociedad «Entre Nous». Cinco de los once recitales fueron compuestos sus programas con música moderna y contemporánea, en cuya interpretación hace gala Lydia de sus admirables facultades artísticas. Así fué como conocieron en Lima muchas obras de Milhaud, de Gaillard, Villa-Lobos y otros grandes compositores del día.

En la Sociedad Filarmónica y en la Academia Nacional de Música se rindió homenaje al talento, arte y simpatía de la joven artista cubana y cantó así mismo en el Teatro Municipal contratada por el Country Club Nacional limeño.

Su despedida constituyó el clímax de sus triunfos en Lima. Acompañada del maestro Federico Gardes, director de la Filarmónica de Lima, y admirado pianista, ofreció un recital en el Teatro Masano que terminó en clamorosos aplausos y multitud de flores para la gentil soprano.

La crítica de Lima proclama el arte excepcional de Lydia, declarando sin ambajes que es la artista más completa y más artista de cuantas en mucho tiempo han visitado la tierra de los Incas...

Orgullosos podemos sentirnos los cubanos (ya lo dijimos una vez) de contar con una artista como Lydia de Rivera. Sus triunfos son legítimos. Lydia que ha sabido iniciar su carrera artística con paso firme y seguro, habrá de escalar en día no lejano quizás, cumbres más gloriosas que ella ambiciona y a las que marcha por la senda del triunfo.

Ayer Panamá, Venezuela, Colombia. Hoy Lima. Mañana, en breve, nos dirá el cable que su conquista personal y artística alcanza ya a Chile y a la dulce tierra que baña el Plata...

En la revista «Unión», órgano mensual de información de los miembros de la Liga de las Naciones, en la ciudad de Ginebra, publica en su número correspondiente al mes de abril próximo pasado, un escrito corto pero muy interesante, original de un joven cubano Doctor en Derecho Internacional y miembro del Secretariado de la Liga de las Naciones, Armando Mencía y de Armas, escrito en el cual lanza al mundo entero la idea feliz de iniciar un concurso internacional con el fin de seleccionar un Himno a la Paz.

He aquí la traducción:

EL HIMNO A LA PAZ

Estoy seguro que muchas personas piensan que la propaganda en pro de la paz, pudiera hacerse en una forma más conmovedora y atractiva.

Los músicos, por ejemplo, se sorprenden de que en los grandes eventos internacionales, no tenga la música participación alguna.

No hace mucho, cuando los funerales de Briand, los periódicos franceses deploraban que no existiese un Himno a la Paz. En el «Petit-Nicois» de marzo 24 de 1932, Claire Charles Géniaux propuso que se adoptara el coro final de la Novena Sinfonía de Beethoven, «ya que en Europa no existe el músico genial que pueda componer un Himno a la Paz».

No estoy de acuerdo. El Himno a la Paz debe encontrar un eco en todas partes del mundo y yo, por lo tanto, propongo la celebración de un concurso internacional y que se ofrezca un premio al compositor o compositores del Himno a la Paz.

Cómo debe de organizarse este concurso. Las diversas sociedades de la Liga de las Naciones en cada país, podían, de común acuerdo y con la cooperación de los músicos, emprender la organización del concurso (reglamento, duración, etc.) El concurso debe ser internacional.

Por qué no celebrar la apertura de la Asamblea de la Liga y otros eventos internacionales a los acordes de un Himno a la Paz.

Confío en que mis colegas tendrán la bondad de manifestarme su opinión.

(f.) A. MENCIA.

Armando Mencía, joven de talento y cultura grande, amante de las Bellas Artes, con su proposición magnífica muestra una vez más su espíritu elevado. Es una bella idea que debía ser acogida en la forma que juiciosamente indica para dar oportunidad al músico genial, que bien puede existir en cualquier rincón del universo, de componer un Himno a la Paz.

Sería un concurso interesante y sin duda, muy reñido.

N. B.

N. GELATS & Co.
Habana BANQUEROS Aguiar 106-108
Vendemos cheques de Viajeros Pagaderos en todas partes del mundo y Cartas de Crédito Circulares en las mejores condiciones.
"SECCION DE CAJA DE AHORROS"
Recibimos Depósitos en esta Sección Pagando el 3 por 100 Anual. Todas estas operaciones pueden efectuarse también por correo.

INGLATERRA. La pura verdad

El programa combinado para hoy, es de lo más atrayente, comenzando con la variedad «Mosaicos Líricos» y las producciones «La Pura Verdad» estupendo vaudeville, todo en español, interpretado por Enriqueta Serrano, y Manuel Russell; y «El Teniente Sonriente» colosal foto opereta, interpretada por Maurice Chevalier, y Carole Lombard, dirigida por Ernest Luvitch.

A las 5 p. m. la comedia ¡Oh Teddy!! la variedad «Mosaicos Líricos» y la super producción «La Pura Verdad» toda en español, por Enriqueta Serrano y Manuel Russell.

UNA VIOLENTA MANGA DESTRUYE CASAS EN SABANILLA

SABANILLA DEL ENCOMENDADOR, mayo 18.—DIARIO, Habana.

En el día de ayer, en la finca «Carmen» propiedad del señor Oscar Hernández, una violenta manga destruyó varias casas del batey, entre ellas la casa vivienda, y destechó varias otras. Quedaron destruídas cuarenta palmas. Reina gran alarma entre los vecinos. No se registraron desgracias personales. Los mismos efectos produjo la manga en la finca «San Miguel».

Corresponsal.

NACIONAL HOY
3 A 5-30 5 A 11½ 50
EXITO CLAMOROSO
ULTIMO DIA
PARA VER LA JOYA FOX con
JANET GAYNOR CHARLES FARRELL
DELICIOSA

M.E.C.D. 2016

Para ELLAS y Para ELLOS

CONSULTORIO

Por la Doctora HERMINIA PLANAS

LA ESPERANZA

Hay que empeñarse en buscar
a aquien se quiere esconder.
Si Dios no se deja ver,
alma, le tienes de hallar
por fuerza!

Y has de lograr
qué esa esfinge que se esconde
y calla, te diga donde
recobrarás a tu muerta.

Si la Fe llama a una puerta
el Amor siempre responde.

Amado NERVO.

* * *

Dra. Herminia Planas.
DIARIO DE LA MARINA.
Prado 103.
Habana.

* * *

TA MONA PRESUMIDA

Tan pronto lea estas líneas co-
mience las gestiones.
En muy cortos minutos su pena y
ocupación habrán desaperecido. El
xtirpador «Infalible». Llorens, en
ntos tiempo del que emplee para fi-
arse en la dirección, le desaparece el
ello. Con la gran ventaja que si es
fortunada, sólo una vez s erá sufi-
nte.
De lo contrario, aplíquelo de nue-
o y esta vez caerán para siempre.
El secreto de este magnífico produc-
o está en desleirlo por completo, has-
a que llegue a quedar líquido. En-
nces se extiende con un pañito y
uego se aplica al lugar donde desea
ue desaparecer el vello.
La tienda que tiene el «Infalible»,
stá en Obispo 97. Entre Aguacate
Villegas.
La misma casa que tiene la faja
Cabeltea» Llorens. En tamaño chico
stá muy recomendada para sports.
La de tipo alargado, para vestir

* * *

PENSAMIENTO

Reproducir no es crear, y crear es
l deber del hombre.

* * *

BUSTER KEATON

A su larga carta insistiendo en lo
ue anteriormente, sólo tengo que
gregar que no parece usted un jo-
en de este siglo.
Pídale a su amigo que lo presente
y explíquele francamente el deseo
ue tiene de conocerlas.
Es muy corriente este caso y no le
olestará.

* * *

BETTY G.

Llegó su carta, pero no el sobre
nunciado que anuncia.
Si se quedó olvidado, puede remi-
irlo para complacerla.
El cold-cream que desea para sus-
ituir el que usaba, lo encontrará en
a peluquería «Michel», de San Jo-
é cinco. Pregunte por Nena. Es pre-
isible que se dé un masage allí mis-
o, para que vea como se hace y co-
o emplean el cold-cream.
Los masajes, puede dárselos cada
uince días, si tiene el cutis bueno y
no por semana, si por el contrario,
e trasiento y de poros abiertos.

* * *

TA. DE ORTIZ

Desconozco la dirección de la per-
ona a que hace referencia, pero por
sta particular, le envío el pros-
ecto de la grasa «Greta» para her-
osear las pestañas y cejas.
El frasco y franqueo es sólo de se-
enta centavos para el interior. Des-
e luego, es superior al que nombra.
Lamento no le contestaran su car-
a. También le acompaño los infor-
es de los magníficos productos
abrevar, como jabón, crema, etc.
El extirpador «Infalible», del cual
ha con entusiasmo, lo he visto apli
r sin perjuicio alguno para el in-
resado.
Rápido el método y de resultados
osibles.
Escriba directamente.

* * *

SECRETOS DE TOCADOR

Dos fórmulas excelentes contra las
rietas de las manos:
Después de haberse lavado con
ua hervida, ni fría ni caliente, y
haberse secado con una toalla sua-
e y sin frotarse, se aplica el lini-
ento siguiente:
Acido gálico, 25 centígramos; gli-
rina neutra, 20 gramos; hidrolato
e rosas, 90 gramos.
Se deja aplicado unos instantes y
se enjuagan con suavidad.
Este linimento suele bastar siem-
re, pero en casos rebeldes hay que
ntar por la noche con una untura
on esta pomada:
Cloroformo, 25 centígramos; mentol,
0 centígramos; gasolina pura, 10
ramos.

* * *

ISABELITA LOPEZ

En los casos de calvicie parcial a
consecuencia de nacidos que suelen
parecer en la cabeza de los niños, lo
ue con mayor éxito conozco es la
omada «Liliana».
Frote con un pañito y dicha pe-
ada, toda la cabecita y principal-
ente los lugares donde no tiene ca-
ello.
Puede hacerlo todos los días. De
venta en las tiendas.
Vale dos pesos el frasquito.

* * *

MARIA LAURA

No señorita, no todos llevan co-
respondencia. Pero por vía de los

Pasajeros por la vía aérea

LINEA NACIONAL

Los que llegaron

Después de rendir su viaje San-
iago-Guantánamo- Habana aterri-
ó ayer en el aeropuerto interna-
onal «General Machado» condu-
iendo correspondencia y pasajeros,
l Expreso Aéreo Regular número 7
l mando del piloto Rumill y del
piloto Jiménez.
Durante la travesía se registró el
siguiente movimiento de pasajeros:
Procedente de Santiago para la
Habana R. Pulles, W. Long, A. Sa-
ler, E. A. Steward y J. Claret; de
Guantánamo para Santiago, E. Mar
ínez; de Manzanillo para Cama-
ey A. Bertot y de Guantánamo
ara Santiago A. K. Muschett.
Los que salieron
Rumbo a Santiago y Guantánamo
demás ciudades de la ruta salió
ste el expreso aéreo regular No. 14
l mando del piloto Snom y del co-
iloto Builla. Este avión condujo
correspondencia y los siguientes pa-
ajeros: de la Habana para Guan-
namo A. T. Osle; para Cienfue-
os W. D. Campbell y W. S. Con-
er.

LINEA INTERNACIONAL

El avión «Havana Air Limited»
C 691-M al mando del piloto Wi-
inson salió de Miami a las 8 de
a mañana y llegó a la Habana a
as 10.41 a. m. con 77 libras de
orrespondencia y los pasajeros si-
uientes: María C. Criffin, M. Wi-
iam Griffin, John P. Treanor.

El avión «New York Express» sa-
ió de la Habana a las 3.04 p. m.
llegó a Miami a las 5.19 p. m.
on 51 libras de correspondencia y
os pasajeros siguientes: Michael J.
allagher, Charles M. Driscoll, An-
onio Ortiz, Lawrence P. Mattingly,
ose A. Calvo, Crescencio Quesada
harles J. Mason, Eva M. Mason.

Camino a la Salud y a la Fuerza

La manera de fortificarse mejor y retener la fuerza, energía y vigor que le ayude a trabajar más y alcanzar más es comiendo alimentos adecuados. La naturaleza pone energía y vitalidad en la Maizena Duryea, ese sabroso alimento que se hace del maíz. Es de un sabor exquisito—puede usarse para preparar centenares de platos apetitosos incluyendo sopas, ensaladas, pudines, salsas y repostería.

Ayúdese a conservarse en salud! Coma Maizena con frecuencia.

Permítanos enviarle un ejemplar gratis de nuestro último libro de cocina que contiene numerosas recetas para la preparación de sabrosísimos platos.

GRATIS

MAIZENA DURYEA

28

F. A. LAY, AGENTE

Apartado núm. 695. — Habana.

UTILIDAD DEL CULTIVO DE LA YUCA EN CUBA

La ley que obliga a mezclar la harina de yuca al pan es obligatoria desde julio 2

El 2 de julio próximo entra en vigor la Ley de 31 de diciembre de 1930, haciendo obligatorio el empleo de la harina de yuca en una proporción no menor de un 10 por ciento ni mayor que un 40 por 100, en la elaboración de pan con harina de trigo. El Gobierno será inflexible en exigir su cumplimiento, y por todos los medios de que dispone tratará de que no se burle el cumplimiento de la Ley, que sin duda será beneficiosa para el país en general.

En la actualidad trabajan ya varias fábricas de harina de yuca, podemos citar las siguientes: Pedro Echezábal, finca «Echezábal», en Güira de Melena; A. Fernández Mederos, finca «Loredo», Güira de Melena; Cía. Yuquera de Cuba, S. A., con oficina en Oficios 116, con fábrica en la finca «El Coco», en Güira de Melena, del señor Luis Martínez Canava, también en Güira de Melena, López, Angulo y Cía., finca «El arancel», en Morón y la de los señores Fernández Corredor y Compañía, ésta en Marianao, apartado 35, y hay otras de mayor importancia en construcción, así es que no hay que temer que no haya suficiente harina de yuca.

En la Habana y en el campo hay ya panaderías que utilizan la harina de yuca en la elaboración de pan y galletas, con éxito muy satisfactorio y tenemos la seguridad que para cuando comience a regir la ley, serán muchos los industriales que ya la cumplan, pues no hay obstáculo alguno para ello.

Llamamos la atención de los señores industriales que lo que la ley dispone es el empleo de la harina de yuca, no del almidón, que es producto distinto y con usos bien determinados, evítense, pues, las confusiones y utilícese sólo el producto exigido por la Ley: la harina de yuca.

Con un poco de buen deseo por parte de todos y dándonos cuenta de la utilidad que para la nación representará la utilización de la yuca en grande escala, no sólo para producir harina, sino para otras industrias que hoy no tenemos y tienen un buen mercado en los Estados Unidos y otros países, pronto palparemos los beneficiosos resultados de la Ley de 31 de diciembre de 1930, sin quebranto para nadie, y todos nos sentiremos satisfechos de haber colocado un grano de arena más en el camino de nuestra reconstrucción económica.

Cierre de Bancos

City Bank	30	31
Chase Nat Bank	26¾	27¾
Guaranty Trust	200	204
First Nat Bank	980	1010

MENTHOLATUM
te aliviará en el acto
Cicatriza y Sana

Ultimo modelo
Blanco y Negro y
Blanco y Amarillo
$7
FRANQUEO
50 CENTAVOS

Peleteria LA BOMBA
MANZAÑA DE GOMEZ
TELEFONO A 2989 APARTADO 936

HABANERAS

(Viene de la Página CINCO)

BENDICION NUPCIAL

GRAZIELLA MEN ENDEZ CARBALLO

Solemnísima.
Brillante y muy lucida.
Tal fué la boda de la bellísima señorita Graziella Menéndez Carballo y el joven Elio Díaz Vázquez, celebrada anoche, a las nueve y media, en la Iglesia de Nuestra Señora de la Caridad.
Numerosa la concurrencia.
Muy selecta.
Llenaba desde las nueve las amplias naves del antiguo templo de La Salud.
Los padres de la desposada, los estimados esposos Arturo Menéndez Sosa y señora María Carballo de Menéndez, fueron los padrinos.
Los testigos.
Seis los de la novia.
Los señores Dionisio Velasco, Alfonso L. Fors, doctor Vito M. Candía, Edelberto de la Portilla, doctor Francisco Chacón y Carbonell y Ramiro Gómez.
Por parte del novio firmaron los señores doctor Juan A. Mendoza, José P. Iriarte, Santiago Menéndez Carballo, doctor Carlos Alvarez Recio, doctor Andrés M. Jova, doctor Arturo Menéndez Carballo y Armando García.
De la boda civil, celebrada ante el notario doctor Bernardo Caramés, fueron testigos, por ella, los señores doctor Carlos Revilla Jr., Luis Landa Romero y Tristán Carballo, y por él, los señores Oscar Hortsmann, doctor Victoriano Agostini y Victoriano de la Calle.
Graziella y Elio.
Reciban mi felicitación

BODAS DE MAYO

Ceremonia nupcial.
Señalada para el sábado.
Contraerán matrimonio ese día la bella y gentil señorita Margarita Yañes y Ampudia y el correcto joven Adolfo Rodríguez y Vázquez.
Será en el Santo Angel.
A las nueve y media de la noche.
Padrinos y testigos llenan una larga relación que me propongo insertar con la reseña de tan simpática boda.
Obra será de la **Casa Trías**, el renombrado jardín del Vedado, el ramo que llevará la señorita Yañes.
Lindo modelo.
De última creación.

LA CORAL DE LA HABANA

Grata nueva.
Para los simpatizadores de la Coral.
Expresamente invitada por el Cabildo de la Catedral de la Habana, la Sociedad Coral que dirige María M. de Quevedo coooperará con su arte a la festividad religiosa en honor de la Virgen de la Caridad del Cobre, la excelsa Patrona de Cuba, cantando tres obras **a cappella** durante la misa solemne de mañana, 20 de mayo.
La Coral cantará desde el coro alto, que ha sido preparado para que puepan en él cómodamente los 62 cantores que actualmente integran el valioso conjunto.
Esta notable agrupación polifónica contribuye así, por alto espíritu de devoción religiosa, al mayor lucimiento de la gran festividad del día de la patria.
Hora: a las nueve.

ANTIGUAS ALUMNAS URSULINAS

Junta general.
En las Ursulinas.
Citada ha sido para mañana, viernes, por la Asociación de Antiguas Alumnas Ursulinas.
Todas las asociadas han quedado citadas con el ruego de que no falten a dicha junta por tratarse en ella de asuntos de importancia.
Terminada la misma y en el salón de actos del plantel se proyectarán varias películas instructivas.
El domingo, a las ocho y media de la mañana, se dirá una misa por las intenciones de la Asociación.
Y habrá comunión general.

FIESTA LITERARIO-MUSICAL

Interesante fiesta.
A la que he sido atentamente invitado.
La amable invitación que para la misma recibo, dice así:
«El Presidente de la Asociación de Periodistas y Escritores de Guanabacoa, y el de la Sección de Literatura, Instrucción y Bellas Artes del Liceo Artístico y Literario de Guanabacoa, besa la mano al señor Enrique Fontanills y tienen el honor de invitarlo, así como a su muy distinguida familia, para el acto literario-musical que, para festejar la toma de posesión de la directiva electa para regir los destinos de la primera de dichas instituciones, hasta la terminación del año en curso, ha de tener efecto a las dos de la tarde del próximo día 20, en los salones del legendario Liceo.»
Agradecido a la atención.

EN EL LYCEUM

El día del libro.
Será el de hoy en el Lyceum.
Esta tarde celebra el Lyceum, como todos los años, su ya tradicional Día del Libro, instituído a propuesta de la señorita Consuelo Machado.
Invitados por esta asociación femenina, nuestros autores se reunirán en su casa social de Calzada 81, donde sus obras estarán expuestas y a la venta, y amablemente los volúmenes que adquieran sus admiradores.
Ofrece, además, la tarde de hoy un gran incentivo: la lectura de algunos capítulos de su obra en preparación, sobre la vida de José Martí, con que regalará a la concurrencia el notable crítico y ensayista, que es una de las más brillantes figuras de nuestra vanguardia intelectual, el doctor Jorge Mañach, fervoroso discípulo del Apóstol, y cuya obra constituirá, sin duda, uno de los más valiosos aportes a la literatura martiniana, existiendo el más vivo interés por escuchar sus primicias.
El Lyceum estará abierto al público toda la tarde, y la lectura del doctor Mañach tendrá lugar a las cinco y media.
Muy concurrida.
Estará hoy la elegante sociedad.

INAUGURACION

En la noche de hoy.
A las doce y un minuto.
Tendrá efecto a esa hora la inauguración de la **Farola Monumental** erigida en honor del Presidente de la República, general Gerardo Machado, por el Distrito Central, en la esquina de Avenida Presidente Machado y Avenida de Washington (23 y Marina).
Me llega para dicho acto atenta invitación.
Cortesía que agradezco.

Café el único de calidad siempre uniforme es el de

LA FLOR DE TUBES S.A
REINA 37 • TELEFONOS A-3820 / M-7623

LUIS BETANCOURT

Postrer tributo.
Al pobre Luis Betancourt y Robles.
En la mañana de ayer recibieron sepultura en el Cementerio de Colón los despojos mortales del señor Luis Betancourt y Robles, persona estimadísima en esta sociedad que ocupaba con general beneplácito el cargo de Tesorero del Gobierno Provincial.
Fué también Gobernador de la Habana.
Y Presidente del Consejo Provincial.
Muchas y muy valiosas las ofrendas florales llegadas hasta el Palacio del Gobierno de la Provincia, donde estuvo tendido su cadáver.
Procedían de **El Clavel**, el famoso jardín nacional de los Armand.
Entre otras de aquel gran jardín de Marianao, recuerdo las siguientes:
Un rico sudario estilo **Souvenir**, de tul de seda lila con flecos de plata, entretejido con callas y aleliés azules y con una cruz de **sweet peas** lilas al centro. Dedicado estaba por su inolvidable viuda, en esta forma: A Luco: De Nena.
Una corona estilo **Martí**, de Antonio Ruiz, Gobernador de la Habana, y familia.
Una corona estilo **Cometa**, del Gobierno de la Provincia.
Una corona estilo **Fraternidad**, del Consejo de la Provincia.
Una corona estilo **Renacimiento**, de Luis Prado.
Una corona estilo **Amistad** de Manuel Vega Prieto, Presidente del Consejo Provincial.
Una corona estilo **Gloria**, de Pedro Guerra.
Una corona estilo **Aurora**, de Mariano Robau y familia.
Una corona estilo **Mariposa**, de los Empleados del Consejo Provincial.
Una corona estilo **Esmeralda**, de los Empleados de la Secretaría del Gobierno Provincial.
Una corona estilo **Estrella**, de Enrique Guinea y señora.
Una corona estilo **Iris**, del Cojímar Yacht Club.
Una corona estilo **Maceo**, de los Empleados de Obras Públicas.
Una corona estilo **León XIII** de Violeta y Cachano.
Una corona estilo **Habana**, de los Liberales de Tacón.
Y una cruz estilo **Roma**, de Camilo y Alberto Armand.
De **El Fénix**, el gran jardín de Carballo en el Paseo de Carlos III, era una preciosa y artística corona del Distrito Central de la Habana.
Mi pésame a la viuda e hijos del desaparecido.
¡Descanse en paz!

EN PUNTA BRAVA

Solemne bendición.
De un nuevo templo.
Me refiero a la inauguración de la nueva Iglesia de la Santísima Virgen de la Caridad del Cobre en el vecino pueblo de Punta Brava.
Señalado está este acto para mañana.
A las nueve de la mañana.
A esa hora, después de la ceremonia de bendición, habrá misa solemne en la que oficiará el Iltmo. Señor Arzobispo de la Habana, monseñor Manuel Ruiz.
La distinguida dama Ofelia Rodríguez de Herrera, la bella esposa del Jefe del Ejército, será la madrina de la bendición.
El altar mayor aparecerá preciosamente decorado con plantas y flores.
Un adorno exquisito.
Que harán los floristas incomparables de El Clavel, el gran jardín nacional de los hermanos Armand en Marianao.

RIVERSIDE YACHT CLUB

Gran fiesta esta noche.
En el Riverside Yacht Club.
Primera fiesta nocturna que celebra la nueva y floreciente sociedad que tiene su **home** en las márgenes pintorescas del río Almendares.
Organizada ha sido para esperar el 20 de mayo, la patriótica fecha de mañana.
Los conjuntos musicales serán numerosos, seleccionados entre los mejores de la capital.
Esta fiesta, como todas las del Riverside Yacht Club, es exclusivamente para los socios y sus familiares.
Abolidas las invitaciones.
En lo absoluto.

Nada hay insensible al tiempo
Su vista puede estar cansada....
El Gabinete de Optica de «La Gafita de Oro» pone a su disposición completamente gratis, sus modernos servicios.

O'Reilly 116
Teléfono A-8542

Nuestros precios son de situación y los artículos de la más fina calidad y depurado estilo

HOY, DEBUT DE LA COMPAÑIA

MARIA GUERRERO

FERNANDO DE MENDOZA

Gran expectación para esta noche.
Expectación muy justificada.
Debuta en el gran teatro Payret la Compañía Guerrero-Mendoza de arte dramático español, cuyo nombre ilustre irradia sus luces de gloria sobre el teatro español contemporáneo.
Y debuta con un estreno.
Pluma en el viento, comedia dramática de Joaquín Dicenta (hijo.)
Los herederos de Doña María y Don Fernando, se presentan, pues, ante el público de la Habana interpretando la obra del heredero también de otra gran gloria: la gloria de Joaquín Dicenta, el autor de **Juan José**.
La realidad social de esta noche será inolvidable, en el desenvolvimiento en los eventos de esta temporada. Lo más selecto de la sociedad habanera tiene separadas sus localidades para aplaudir, en un gesto de simpatía y admiración, a María Guerrero y Fernando Díaz de Mendoza, en la palpitante emotividad de sus sucesores: Fernando Díaz de Mendoza y María Guerrero, también.
Imposible consignar los nombres de los abonados ya. Ayer a las doce del día sólo quedaban por vender 132 lunetas en el teatro Payret.
La crónica reseñará ampliamente el magnífico acto social y artístico del día, que marca una fecha en la vida teatral y espiritual de la Habana, que desde hace dos años suspira por un espectáculo de la alteza del que va a ofrecer el benemérito empresario teatral Victoriano Martínez de León, que a pesar de sus años tiene arrestos para acometer empresas de esta magnitud.
Mañana, viernes, 20 de mayo, sube a escena a las cinco y quince de la tarde, la bellísima comedia de Benavente **La mariposa que voló sobre el mar.** Por la noche, a las nueve y trece minutos, **Mariquilla Terremoto.**
El sábado, primera matinée de abono con **Pluma en el viento**, y por la noche primera función de abono nocturno con el estreno de **El Rosario.**
Una súplica por última vez a los señores abonados:
Hasta mañana, viernes, a las cuatro en punto de la tarde, se les reservarán a los señores abonados sus localidades en las oficinas del abono, Amargura 23, donde los señores Julio de Céspedes y Miguel Baguer, atienden a cuantos están interesados.
El abono está casi cubierto.
De nuestras principales familias.

(Continúa en la Pág. NUEVE)

TRAJES DE NOCHE

Se aproxima el gran acontecimiento de la temporada Guerrero-Mendoza en el Teatro Payret.
Con tal motivo, aprovechando LA SEMANA DE LOS VESTIDOS

Mathilde Cumont

desea comunicar a su distinguida clientela que puede vestirse elegante, gastando muy poco dinero.

Vestidos de noche, modelos de última moda
DESDE $15.00 HASTA $40.00
LIQUIDAMOS un lote de 1,000 Vestidos a precio de Remate.
Esta es su mejor oportunidad

AL PASAR POR SAN RAFAEL
VEA NUESTRAS VIDRIERAS

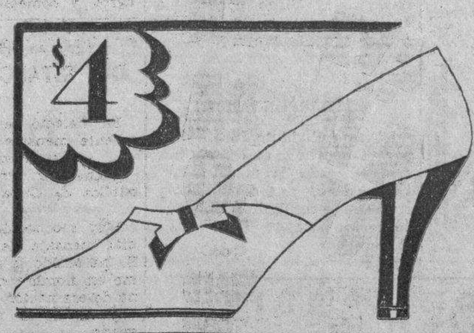

LA GRANADA
SAN RAFAEL 14½ TELEFONO A-7706

BLANCO Y NEGRO, UN ZAPATO FINO
COMO TODOS LOS DE ESTA CASA.

--Servimos pedidos al interior, 30 cts.--

M.E.C.D. 2016

Sociedades Españolas

CRUZ DE MAYO SEVILLANA EN CTRO. ANDALUZ

Manos de lirio se afanan en su artística confección para que sea simbolo de amor y fe

La tradicional verbena de la Cruz de Mayo que organiza el Centro Andaluz para el día 28 del actual en el Hotel Park (finca Bastién) de Paseo y 29, Vedado, promete ser un ruidoso triunfo.

Es la fiesta de más, de mayor renombre de Andalucía. Algo de mágico, de encantador y hechicero hay en estos festivales andaluces. El ambiente dentro del cual se desarrollan, la amabilidad proverbial del pueblo que ríe a la vida con risa confiada y alegre y sobre todo la cordialidad de la misma fiesta, esa cordialidad con que los andaluces acogen a cuantos hacen acto de presencia en ellas, nos obligan, a su conjuro, a que siempre las recordemos con agrado.

Rodeada de todos los alicientes que hacen de las fiestas de la Cruz de Mayo algo único, incomparable, los jardines del Hotel Park parecerán esa noche un rinconcito de Sevilla, transportada allí por obra de magia.

La decoración será alegórica, con flores, con muchas flores y el local lucirá una espléndida y fantástica iluminación.

Y correrá la dorada manzanilla como un río de oro, como fuente de alegría y no faltarán los ventorrillos en los que la horchata, los churros y los buñuelos serán los productos más solicitados. Reinará el baile, habiéndose confiado los programas a tres magníficas orquestas. El servicio de restaurant estará perfectamente atendido y los precios de las consumaciones al alcance de todas las fortunas, precios de calle, habiéndolo así acordado con la gerencia del hotel.

Invitaciones e informes pueden pedirse a la Secretaría del Centro Andaluz, Prado 34 1-2, teléfono letra M.-2140.

EL BAILE 20 DE MAYO EN EL CENTRO ASTURIANO

Las llamadas telefónicas de la juventud bailadora al Centro Asturiano no cesan, la Sección de Recreo y Adorno desea complacer a esta entusiasta juventud, significándoles que el baile de Confraternidad Social para conmemorar el 20 de Mayo, y que ha de celebrarse mañana, empezará a las nueve de la noche y terminará a las dos de la mañana, pues de esta manera podrán retirarse temprano todos los que así lo deseen.

El gran Septeto Nacional que dirige Ignacio Piñeiro, conjuntamente con el Jazz Band Diplomáticos de Pego y la Popular orquesta de Marcelino González ofrecerán esa noche lo mejor de su repertorio.

Todos los asociados de nuestras sociedades hermanas pueden concurrir.

La noche de mañana viernes, será una más de gratos recuerdos para todos los dichosos y «dichositas» asistentes, para las cuales habrá numerosos obsequios previo el sorteo correspondiente.

LOS DE «LA MUTUA» EN TODA «LA TROPICAL»

A medida que va transcurriendo el tiempo se nota mayor entusiasmo entre la juventud habanera, por asistir al gran festival de «La Mutua», Asociación de Empleados de las Casas de Salud, que tendrá lugar, como ya saben nuestros lectores, el día 5 de junio próximo en todos los jardines de la gran cervecería «La Tropical». En todas las quintas se ha colocado un gran número de entradas, pues debido a que solamente cuesta 50 centavos para caballeros y damas gratis, tienen gran aceptación. Entre los conjuntos musicales que habrán de amenizar el programa bailable de este que promete ser el mejor festival del año, se encuentran: el mago de las teclas Antonio Ma. Romeu, los Hermanos Martínez y la Sonora Matancera. La madrina del festival, Sra. Teresa Santín de Vaquero, auxiliada por un nutrido grupo de bellas señoritas, viene trabajando sin descanso en la organización del que, sin duda alguna, habrá de resultar un magno acontecimiento.

DEL SANATORIO DE «CONCEPCION ARENAL»

Ingresos: Aida Rico Hurtado, Elisa Solares, Victoria Vicente, Rosa Menéndez y María Fenrández Rodríguez.

Altas: Aurora Dacal, Teresa Vidueira, Delia Díaz, Rafaela Fernández, menor; Josefina Fernández, Sara Soto, Rosa Souto, Josefa Monte y Juanita Alfayate.

PIDA
VITI
USARA ALGO BUENO

JUNTAS DIRECTIVAS

CLUG ALLERANO: celebrará junta Directiva, hoy, jueves, a las ocho y media de la noche, en el Centro Asturiano.

YERNES Y TAMEZA: celebrará Junta Directiva el día 19 del actual, a las ocho y media de la noche, en el Centro Asturiano.

CENTRO ASTURIANO: hoy viernes, continuará la junta general, a las 8 y media de la noche.

NO SUSPENDERA SU BAILE LA ASOCIACION CANARIA

Según nos comunica hoy en atenta carta el señor Francisco Montes de Oca y Falcon, Presidente de la Sección de Recreo y Adorno de la Asociación Canaria, el baile que viene organizando la Sección de su presidencia para el dia 28 del corriente mes no ha sido suspendido, atendiendo a que como esta fiesta es de pensión para los señores asociados se encuentran colocadas una gran cantidad de tickets y es materialmente imposible dejar incumplido los contratos que tiene firmados con la orquesta de Carlitos Allende y el Jazz Band de los hermanos Castro.

Debemos añadir que en nuestra visita a la casa de los canarios hemos podido notar el gran entusiasmo que existe entre todos los elementos porque se lleve a cabo este baile que lleva por título Baile de las Flores y más teniendo muy en cuenta que el iproducto del mismo es destinado a propaganda social.

La Comisión que se entiende con todo lo relacionado a la organización de esta fiesta y que está presidida por la distinguida señorita Nilda Diaz Gárciga, viene desplegando una gran actividad,, por el que nos hace augurarles un franco éxito en su primera fiesta a los nuevos componentes de la Sección encargada de proporcionar a los asociados de la Asociación Canaria toda clase de distracciones.

VARIOS ACUERDOS DE LOS N. DE ORTIGUEIRA

Ha celebrado Junta de Directiva la Asociación de Beneficencia Naturales de Ortigueira en su local social de Av. de Bélgica número 125, altos, bajo la presidencia del señor Andrés Penabad y con la asistencia de casi todos los Vocales.

Después de tratar los asuntos reglamentarios y aprobar el balance de Tesoreria que presentó el señor Ramón Serantes Peña, se trató de lo siguiente: Que una comisión visite la Delegación de Cárdenas el dia 20 de Mayo para hacer entrega de algunos Diplomas de asociados distinguidos de aquela Delegación cuya Comisión estará compuesta por el señor Penabad, Vilela y Rebollar.

Dar por terminado el asunto del Homenaje a Armada Teijeiro y que su importe total se remita a don Manuel Casariego, Representante de la Asociación en Ortigueira.

Nombrar Comisión de Visita de enfermos a los señores Rebollar y B. Castro y Comisión de Compra a los señores Vilela y Santalla.

Dar las gracias al señor Luis Vilela por su obsequio.

SUSPENDIDA LA VERBENA DEL CENTRO GALLEGO

Por causas ajenas a la comisión organizadora, se suspende la gran verbena que debía celebrarse hoy por la noche en el palacio del Centro Gallego.

EN EL CENTRO CASTELLANO

También la comisión correspondiente acordó suspender el gran baile que debía celebrarse hoy, día 19, en el Centro Castellano.

Se celebrará mañana, día 20.

VELADA INAUGURAL EN «ARTISTICA GALLEGA»

Celebrará el día 21 de los corrientes, una velada-bailable, con motivo de la inauguración del nuevo local social Zulueta 46, altos, cuya fiesta será también en honor de los señores socios, los cuales están de plácemes, con motivo de esta inauguración.

Por el cuadro de Declamación, que dirige el señor Baldomero Prieto, se lelvará a escena, la bonita obra, y en un acto, «Rosiña» obra de ambiente gallego.

También ese día, hará su debut «El Coro Típico» que dirige nuestro buen amigo, el señor José Cielo Rey.

ENVIADOS AL VIVAC LOS RESPONSABLES DEL CHOQUE DE CONCHA ESQ. A FABRICA

Pedro Martell Lemus, chofer del ómnibus 105 de la empresa «La Ranchuelera» y Gustavo Blanco Riveira, chofer del auto 30597, fueron enviados al Vivac por el juez de Instrucción de la Sección Quinta, doctor Antonio María Lazcano, por estar acusados ambos de un delito de imprudencia.

RESPONSABLES

Dichos individuos fueron culpables por su imprudencia del choque ocurrido durante la madrugada anterior en la esquina de Fábrica y Concha, donde resultaron lesionados cinco de los pasajeros que viajaban en el ómnibus.

CASA DE CAMBIO
«EL GATO NEGRO»
Cambio de monedas extranjeras en todas cantidades
PESETAS, FRANCOS, LIBRAS, ETC.
PAGAMOS CHEQUES DEL GOBIERNO SIN DESCUENTO
Absoluta seriedad en todas nuestras operaciones
BILLETES en todas CANTIDADES
Hojas GEM: 30 cts. paquete. KIRBY: 75 cts. paquete.
GILLETTE corriente: 75 cts. paquete. GILLETTE azul: $1.00 paquete
CACHEIRO Y HERMANO
«EL GATO NEGRO»
OBISPO 65. Telf. A-0000, A-7780.—OBISPO y Aguiar Telf. M-4017
GALIANO Y ZANJA. Teléfono A-9298

CONTINUA FIEL A SU PROGRAMA CENTRO BALEAR

Lo demuestra todos los días en el esmerado y delicados servicios a todos los socios

Sin alardes de ningún género continúa el Centro Balear su progresiva marcha dando cuando más va más beneficios a sus numerosos asociados quienes a la vez contribuyen por medio de sus familiares y amistades al aumento de las listas sociales demostrando plena confianza en la laboriosidad y potencialidad de esta simpática Institución que tiene la suerte de seguir siendo la que más beneficios dá a sus asociados.

El número de éstos que aumenta constantemente se muestra satisfecho porque los magníficos beneficios que del Centro recibe son cada día más perfectos y más en armonía con las necesidades familiares. El consultorio médico y la Farmacia establecidos en su nuevo local de Reina número 124, prestan eficaz servicio a todos los que allí acuden. Existe el propósito de dotarlo también de una sala de curaciones para las damas, atendida por una competente señorita enfermera, mejora ésta que avalorará aún más el excelente servicio que allí se dá.

El Centrol Balear, fiel a su espíritu benéfico y humanitario.

LAS ESPECIALIDADES EN «HIJAS DE GALICIA»

En la estadística relacionada con la labor realizada en la Casa de Salud «Concepción Arenal» en el pasado mes de abril, aparece que se verificaron 57 operaciones de garganta, nariz y oídos; 45 el doctor Barrera y 12 el doctor Molinero; el doctor Cruz Planas, especialista en enfermedades de los ojos, intervino en 12 operaciones; los dentistas tuvieron 981 casos entre extracciones, curas, empastes y operaciones, correspondiendo 555 al doctor José de la Torre y 426 al doctor Gonzalo Fernández; y el doctor Ramos Martinón, especialista de enfermedades de los pulmones, se registra con 27 Pneumotorax artificial.

En el Departamento de Rayos X se sacaron 316 radiografías y 41 fluoroscopías varias; en el Laboratorio se hicieron 1,328 análisis; en el Departamento de Electroterapia se aplicaron 43 corrientes farádicas; 431 diatermia; 339 luz alpina, y 31 efluvios eléctricos.

En el salón de curaciones e inyecciones se hicieron 1,309 curas y se pusieron 4,264 inyecciones; ascendiendo a 7,681 las consultas dadas en el Sanatorio por los diversos facultativos; a 2.121 las verificadas fuera de la Casa de Salud por los médicos de zona; y a 884 las visitas a domicilio.

LA GRAN VERBENA EN EL STADIUM «POLAR»

El próximo sábado se efectuará la grandiosa Verbena que la Unión Nacional de Dependientes de Víveres está organizando en favor de sus socios sin trabajo. Habrá cuatro orquestas encargadas de a parte musical así como varias sorpresas y regalos para las damas. Son numerosas las industrias que han contribuido para esta Verbena, dada la finalidad puramente benéfica que se persigue. La comisión encargada de la organización de la Verbena «Una Noche de Mayo», hace saber al numeroso público que habrá de asistir esa noche al Stadium, que no habrá revendedores, para evitar en esa forma las falsificaciones de entradas, como ha sucedido ya en varias fiestas análogas. De 8 de la noche del sábado 21 de Mayo a 6 de la mañana del domingo, el Stadium lucirá una magnífica iluminación y habrá numerosos kioscos de refrescos, bebidas, tabacos y cigarros, así como galleticas y distintas confituras que representarán las distintas industrias nacionales. La Unión Nacional de Dependientes de Víveres al Detalle, por medio de sus numerosos asociados y sus distintas Delegaciones en toda la República está prestando toda la fuerza para que esta Verbena resulte todo lo grandiosa que se espera para que los socios sin trabajo puedan remediar en algo sus necesidades.

Menor asaltado

Pedro Junque ,de 15 años de edad, vecino de Figuras 105, denunció que transitando por Genios y Morro, le salieron al encuentro cuatro individuos de la raza negra, los que con cuchillo en mano trataron de despojarle de la suma de 20 centavos, dándose todos a la fuga, cuando comenzó a pedir auxilio.

La policía ha podido comprobar que el menor no reside en el domicilio que dió, por lo que estima sea falsa la denuncia.

Ungüento Cadum
para las
Erupciones
Es sorprendente el ver con qué prontitud el Ungüento Cadum quita y cicatriza las erupciones de la piel. No importa cuáles sean los remedios que haya usado sin obtener beneficio, no tiene porqué desanimarse, pues el Ungüento Cadum es distinto a todos los demás remedios. Hace cesar la picazón instantáneamente y empieza a cicatrizar con la primera aplicación. Las enfermedades más obstinadas de la piel, como los granos, úlceras, erupciones, lastimaduras, eczema, urticaria, contaduras, quemaduras, almorranas de picazón, etc., se alivian prontamente con el Ungüento Cadum.

15 Cts.
vale solamente hoy en la Habana la libra de carne de 1a. de 1a. procedente de novillos (¡no bueyes viejos!) cebados en los ricos potreros de Camagüey y Oriente con el mejor pasto del mundo.

10 Cts.
la libra paga Ud. hoy sólo en la Habana por la carne de 2a. Entiéndase bien que se llama de 2a. por la parte de la res de que procede, no porque sea de un animal peor. En la Habana solo se sacrifican hoy novillos de calidad.

5 Cts.
la libra es el precio de la carne de 3a. tan saludable y sana como la de 1a. o de 2a. y procedente de la misma clase de reses extra-superiores.

USTED PUEDE COMPRAR ESTA CARNE EN LAS SIGUIENTES CARNICERIAS:

Ramón Reymundez	2 y 35, Vedado
Marcelino Pérez	35 Ayesterán
Antonio Alvarez	37 Aguiar
Ramón Ferreiro	801 Cerro
" "	833 Cerro
" "	53 Consulado
Pedro Formoso	82 Estévez
Ezequiel Robles	34 Gervasio
José Gomeira	79 Gervasio
Pedro Formoso	198 Gloria
Antonio Méndez	135 Habana
Francisco Alvarez	54 Inquisidor
M. Reymundez	14 Jesús María
Juan González	703 Jesús del Monte
M. Reymundez	90 Paula
Manuel Nava	22 Peñalver
Constantino González	Paz y S. Suárez
José López	Rosa E. y Municipio
José Galdrú	83 Sol
Antonio Alvarez	65 Zanja
Faustino Cortina	48 San Mariano
José Morazo	206 Neptuno
Santiago Fernández	59 Mercado Unico
Manuel Díaz	41 San Nicolás
R. L. Warren	83 Aguila

¡COMA CARNE
NO HAY ALIMENTO MAS SANO NI MAS NECESARIO PARA ESTAR FUERTE Y ROBUSTO Y JAMAS LA HA PODIDO UD COMPRAR TAN BARATA NI TAN BUENA COMO AHORA.

NUMEROSOS ESTABLECIMIENTOS VENIAN FUNCIONANDO SIN EL PAGO DE LAS CONTRIBUCIONES

Uno de los establecimientos inspeccionados por empleados del Distrito Central está abierto al público desde hace ocho años, sin que en ese tiempo hubiese pagado tributos

Siguiendo instrucciones del jefe del departamento de Gobernación, señor Martínez Castells, varios inspectores de este departamento realizaron durante el día de ayer importantes diligencias, descubriéndose varias defraudaciones que venían realizándose desde hace algunos años.

En la calle de Perkins esquina a Central, existe una tienda mixta que no pagaba contribución desde hace ocho años. Es de la propiedad de Manuel Muñigorri, que firmó el acta levantada confirmando la defraudación.

Una bodega que existe en San Mariano y J. A. Saco, propiedad de Faustino Cortina y Fernández, debe siete trimestres de contribuciones, además de no tener la petente de alcoholes.

En la Calzada de Guines número 56, la tienda de tejidos de David Friedman, no abona las construcciones desde hace ocho trimestres. También el mismo individuo, que tiene una relojería en Luyanó 56, tiene dos años de atraso en el pago de contribuciones.

La bodega situada en Perkins y «La Fernanda», no ha pagado la patente de alcoholes y debe ocho trimestres de contribuciones.

En una inspección realizada en Belascoaín y Díaz Blanco se ha comprobado que un garage que existe en aquel lugar no ha pagado contribución desde que abrió sus puertas, hace dos años. Igualmente constituye un serio peligro la venta de combustibles, pues en los altos está instalada una escuela pública que dirige el educador Ramón Rosainz

Se levantaron actas de defraudación, por no tener las licencias correspondientes, en los lugares siguientes:

Agencias de funeraria de Benjamín Vega Flores, Caserío de Luyanó 69; frutos del país, de Hortensia Perdomo, caserío de Luyanó 44; garage y venta de combustibles, de Fernando Ramos, San Joaquín 61; billares y mesas de dominó, de Juan Arencibia, Guanabacoa y carretera de Güines; garage de Alejandro Giralt, calle Quinta y C.

ERARIO DEL DISTRITO

Recaudación del día 17: Ejercicio corriente, $6.920.26. Resultas, pesos 2.752.41. Existencia en caja: Ejercicio corriente, $1.495.52. Resultas, pesos 6.705.32. Consejo Provincial, pesos 31.212.52. Presupuesto extraordinario, $432.94. Depósitos, $67.054.05.

Cobros: Matadero Industrial, pesos 405.48. De Luyanó, $240.47. Cuotas ocasionales, $399.10. Licencias de obras, $334.51. Plaza del Polvorín, $201.81. Transportes terrestres, pesos 121.30. Espectáculos públicos, $77.38. Multas, $38.00.

RECTIFICACIONES DE RENTAS

El secretario de la Comisión del Impuesto Territorial señor Manuel de Cárdenas, ha informado al alcalde de que se ha terminado la tramitación de más de 15.000 expedientes de rectificaciones de rentas pertenecientes a los años de 1928 hasta 1931. Estos expedientes se han cursado al departamento de Impuestos, a fin de que los propietarios de las casas a que se refieren puedan abonar las contribuciones de las mismas, de conformidad con las rectificaciones solicitadas.

LAS ACTAS DE LA DOMINACION INGLESA

La Audiencia de la Habana ha cursado ayer a la Alcaldía citación para el secretario de la Administración, a fin de que éste preste declaración como testigo en la causa iniciada por infidelidad en la custodia de documentos oficiales que se instruye contra Francisco Fernández Arias. Este sumario se refiere a la substracción del archivo municipal del volumen que contenía las actas del Cabildo Municipal habanero, durante la dominación inglesa.

SUSPENSION DE LA PELICULA «EL MANISERO»

El alcalde jefe del Distrito Central, de conformidad con informe de la Jefatura de Espectáculos, ha dispuesto suspender la exhibición de la película «El Manisero», por estimar que muchas de sus escenas ofenden al sentimiento cubano.

Ha recibido el alcalde numerosas carta quejándose de las referidas escenas, que los comunicantes dicen que son ofensivas para Cuba.

EL MAYOR EN SU DESPACHO

Después de breves días de descanso, que utilizó en excursión pesquera por las costas de Pinar del Río y en visitar las minas de Matahambre, el Mayor de la Ciudad señor Tirso Mesa, reanudó ayer nuevamente sus ocupaciones oficiales en el despacho del Palacio de la Plaza de Armas.

En Veracruz se celebró el aniversario de la República Española brillantemente, y habló en el acto el Dr. don José G. Acuña

En el Círculo Español Mercantil se celebró el acto, en el que tomaron parte, además, distinguidos artistas. La fiesta terminó con un baile que estuvo muy animado

VERACRUZ, México, mayo de 1932. (Por correo).

Con toda sencillez y a la par, con toda la solemnidad del caso, se celebró en este puerto el primer aniversario de la proclamación de la República hispana. Todos los españoles residentes en Veracruz, sin distinción de clases, credos y categorías, se unieron en efusivo abrazo recordando a la patria lejana y haciendo votos por su progreso, por su prosperidad en su nueva etapa republicana.

Desde las primeras horas del día 14, ondeó la insignia patria en los edificios ocupados por negociaciones y familias iberas; y en el Consulado, el fino representante don José G. Acuña, ofreció un lunch al que asistieron muchas personas entre las que figuraban los miembros fundadores de la «Acción Republicana» en este puerto.

Pero la nota principal la dió el propio Sr. Acuña en brillante conferencia sustentada en el Círculo Español Mercantil. Se refirió a la obra realizada en este primer año, a los triunfos obtenidos; hizo mención de la dificilísima empresa que abordaron los republicanos para derrocar a la monarquía y terminar con un fin dictatorial que repugnaba ya a toda la península, a todo un pueblo, lo que quedó demostrado en las elecciones precursoras del gran día, que dieron a la coalición republicana-socialista un triunfo absoluto en cuarenta y seis capitales de provincia. Hizo hincapié en el empeño que ha tomado el actual gobierno por la educación nacional, mejorando a los maestros, aumentando el número de escuelas y proporcionando todo género de facilidades a los indigentes para su educación intelectual. Después hizo alusión a la emancipación política y social de la mujer que es quizá, dijo, el mayor triunfo de la segunda República. Y terminó su brillantísima peroración refiriéndose a la situación de España ante el mundo y ante sí misma, con estas bellas frases «Sea por siempre en esencia lo que ha sido; y eso digo yo como el eco de estas hermosas palabras: españoles siempre y nada más ni nada menos que españoles».

Con indescriptible entusiasmo fué ovacionado el erudito orador y las salvas y vítores atronaron el espacio entre los acordes del Himno de Riego.

Como antes decimos, la concurrencia fué numerosa, pero aún aquellos que no asistieron al acto, pudieron apreciar el lucido discurso del señor García Acuña pues fué trasmitido por radio.

Don José G, Acuña

Y para cerrar con broche de oro, como vulgarmente se dice, la celebración del primer año de vida de la República Española se efectuó en el propio Centro social la velada que se anunciara y en la que todos los números constituyeron legítimos triunfos para sus intérpretes. Así pudimos apreciar la limpia ejecución y el alma artística de la señorita Rosa Díaz, quien con todo arte ejecutó al piano la gavota «Sofía» del maestro Ogazón; la «Campanella», de Paganín, «Castilla» de Albéniz; «Un Suspiro», de Lizt y la danza del Fuego. Las señoritas Carmela Troncoso, Julita Fricke y Dulce María Gómez, con las pequeñas Licha Troncoso y Pilarica Viaña, deleitaron al auditorio con «Las Violetas». E igualmente se lucieron las damitas que tomaron parte en el bailable «El Rizo», chotis que cantaron y bailaron a la perfección.

Siguió el baile en el que no decayó un instante el entusiasmo, antes y después del espléndido ambigú que se sirviera y el que se prolongó hasta las primeras horas del siguiente día, en que salieron todos los asistentes a tan espléndidos actos: Conferencia, velada y baile, que seguramente dejarán un recuerdo imperecedero en ellos.

Señor anunciante
usted sabe nuestra historia pura y diáfana a través del tiempo.
Somos centenarios
y no solamente somos viejos por el tiempo, sino por nuestra seriedad.
Siempre en vanguardia
llegamos a los hogares de nuestros miles de suscriptores, llevando con dignidad y oportunidad la firma de su negocio.
El anuncio en el
DIARIO DE LA MARINA
LLEVA UN SELLO DE DISTINCION IMBORRABLE
COMO EL DEPENDIENTE PREFERIDO POR SUS BUENOS CLIENTES

De la Terminal

EL CONTADOR DE LOS CONSOLIDADOS.—Anoche, en el tren Expreso Limitado, regresó a Camagüey el señor Gustavo Pellón, Contador de los Ferrocarriles Consolidados de Cuba.

EL OBISPO DE CAMAGUEY, Ayer por la mañana llegó procedente de Camagüey, Monseñor Enrique Pérez Serantes Obispo de aquella Diócesis.

LA SRA. FANNY CRESPO. Anoche en el tren Expreso Limitado salió para Trinidad disfrutando de una licencia que aprovechará para hacer estudios sobre distintos asuntos, en relación con un libro que pretende de editar, la señora Fanny Crespo Auxiliar de la Dirección de la Escuela Técnica Industrial del pueblo General Machado.

TRE NEXPRESO LIMITADO. Por este tren salieron anoche a: Colón, Juan Orozco; a Matanzas doctor Oscar Miranda y Fermín Martínez; a Santa Clara Gustavo Hernández León; a Encrucijada Armando Triana; a Cienfuegos Pedro Monasterio; a Camagüey Manuel Ramírez; a Cienfuegos I. Santiago Matamoros y familia; a Santa Clara Francisco Pérez; a Camagüey Abelardo Massana; a Santa Clara doctor Núñez Gamir; a Nuevitas Leopoldo Gómez; a Cienfuegos José Corrales y Joaquín Rizo; a Matanzas Constantino Suárez; a Cienfuegos Amado Riverón, doctor Gonzalo Monteavaro.

POLITICOS: Salieron anoche para Santa Clara el Gobernador de aquella provincia doctor Juan A. Vázquez Bello; a Santiago de Cuba en Representante Justo Salas Arzuaga; a Ciego de Avila el Representante Joaquín Meso «el solitario avileño» que aparece no está muy solo...

ACUERDOS DEL CONSEJO DE SECRETARIOS

La Secretaría de Comunicaciones dona una planta de radio a la de Guerra y Marina. Aranceles

Ayer se celebró en Palacio Consejo de Secretarios, bajo la presidencia del Jefe de la Nación.

La reunión terminó después de la una de la tarde.

He aquí la nota oficial de los asuntos tratados:

El señor Secretario de Estado al abrirse la sesión, felicita al nuevo de todos sus compañeros, al nuevo Secretario de Sanidad, doctor Céspedes, manifestando que todos esperan de sus excelentes cualidades que lleve al éxito merecido la gestión que le ha sido encomendada.

El señor Secretario de Sanidad agradece las palabras del doctor Arenhoff, y agrega que la sorpresa recibida con la designación de su nombre de persona para ocupar cargo de tanta responsabilidad hacían más grande el honor que el señor Presidente le había conferido; motivo por el cual él agradecía en grado sumo la distinción de que había sido objeto, prometiendo poner a disposición de la obra grandiosa que realiza el gobierno toda su buena voluntad y lo mejor de sus esfuerzos para que aquella se realice.

Se refiere luego el propio señor Secretario de Estado a la muerte del Ministro del Japón, e informa que tan pronto tuvo conocimiento de la noticia se personó en la Legación de aquella nación en Cuba e hizo presente su pésame más sentido al representante diplomático del japón, comisionando a la vez a nuestro Ministro en Tokio para que testimoniase al gobierno japonés idénticos sentimientos de condolencia. El Consejo aprueba la conducta observada por el señor Secretario.

El señor Secretario de Gobernación dá cuenta con un estado demostrativo de las cantidades invertidas y recaudadas por el Comité Nacional de Indigentes, y en virtud del cual hay pendientes cerca de 104 mil pesos. Explica el doctor Zubizarreta todo el desenvolvimiento de dicho Comité y pide al Secretario de Hacienda que designe un Comisionado para que analizando detalladamente todo lo hecho por el mencionado Comité emita informe sobre el mismo, de lo cual el Secretario aludido toma nota. El consejo felicita al Secretario informante por la claridad de su exposición y por eficiencia con que se han manejado esos fondos, dados los servicios rendidos.

El señor Secretario de Hacienda informa de los estudios que viene haciendo en relación con el propósito del Ejecutivo de que todos los Pagadores del Estado tengan una suprema Jefatura y dirección, explicando todo lo que tiene hecho. El Consejo aprueba la actuación del señor Secretario a este respecto.

Dice luego el propio Secretario que la Cuban Distilling se propone transportar a Cuba desde Santo Domingo cerca de 5 o 6 millones de miles para ser reexportadas a los Estados Unidos. Explica el criterio que sustenta para estos casos el Arancel Cubano y el Consejo acuerda posponer la resolución para más adelante, y que el Secretario continúe estudiando la conveniencia o no de permitir dicho depósito y reexportación de miel.

Y termina manifestando que ha sido terminado el Repertorio Arancelario que servirá de mucha utilidad tanto a los funcionarios de la Aduana como a los propios importadores. Se acuerda felicitar a los funcionarios que confeccionaron tan útil obra. Agregando por último el doctor Luis Mesa que en el próximo Consejo presentaría el estudio que viene haciendo del Presupuesto, para someterlo a la aprobación del Congreso.

El señor Secretario de Comunicaciones dá cuenta de que se proyecta transferir a la Secretaría de la Guerra la pequeña planta radio-telegráfica que se instaló primeramente en Alacranes y luego fué trasladada a otra localidad de las Villas, sin resultado práctico alguno por su poca potencia; la cual podría ser de buena utilidad en el mencionado Departamento, dado el fin que se le destinara.

Se acuerda aprobar dicha transferencia.

Dice luego el propio señor Secretario de Comunicaciones, que de acuerdo con las instrucciones recibidas, han sido congeados a la Tesorería general 740 mil pesos oro por billetes americanos; que igualmente de acuerdo con instrucciones dadas, han sido facilitados a la Comisión Nacional de Estadísticas todos los datos solicitados, por el último, que desearía se le permitiera utilizar las 500 balijas compradas por la Dirección del Censo para su correspondencia y que no tienen utilidad ninguna ahora en dicho oficina. El Consejo autorizó al Secretario de Justicia para que transfiera a comunicaciones dichas balijas.

Ferrocarriles Unidos de la Habana
20, 21 y 22 de Mayo
¡3 DIAS DE VACACIONES!
Nuestros boletines de ida y vuelta, válidos por 30 días, le facilitan su viaje, sin temor a accidentes y con el máximo de confort, a precios tan reducidos como éstos:
ENTRE HABANA

Y	En 1a. $	En 2a. $
Balneario de San Miguel, incluyendo ómnibus	3.70	2.60
Balneario de San Diego incluyendo ómnibus	2.70	2.20
A Cárdenas para ir a Varadero	3.50	1.20
A Matanzas	2.00	4.00
A Santa Clara	6.50	

TRENES RAPIDOS.— COCHES SILLAS, ENTRE HABANA Y SANTA CLARA Y PUNTOS INTERMEDIOS
LA ADMINISTRACION.

M.E.C.D. 2016

RADIO Y ELECTRICIDAD

Por ALBERTO GIRÓ

EL «DIARIO» OFRECERA ESTA NOCHE UN MAGNIFICO PROGRAMA CONTANDO CON LA COOPERACION DE LA ORQUESTA TIPICA ARGENTINA «JUANO»

Entre los diversos conjuntos argentinos que nos han visitado últimamente, se destaca, sin duda, la Orquesta Típica «Juano», que integran las siguientes personas: Matilde Villa, piano; Juana Villa, Bandoneon; Eugenio López, Violín y Alberto Villa, Chansinier; elementos valiosísimos que interpretan maravillosamente los tangos y canciones, conquistando repetidos triunfos.

Este conjunto cubrirá hoy el programa que ofrece el DIARIO DE LA MARINA a los radio-oyentes, desde la emisora CMW, de 9 a 10 de la noche.

A continuación damos a conocer los detalles:

Duelo Criollo, tango;
Mamita Mía, tango.
Queja Indiana, tango.
Llévatelo Todo, tango.
Arroz con leche (Ranchera).
El Carretero, tango.
Alice, tango.
Linda Francesita, tango.
Mercedes (vals).
La Provinciana, tango.
Guardia vieja, tango.
Dele Gusto a su Agüela (Ranchera).
Charito, tango.
Se va la lancha, tango.
Claveles Mandosinos (Zambra).
Changüí.

TRASMISIONES PARA HOY

C M W
588 Kc. 510 m.

7.30 a. m. Diario Hablado.
11.00 a. m. Sección Social.
12.00 m. Hora Radio Vermouth.
1.00 p. m. Diario Hablado.
2.00 p. m. Enma López Seña.
3.00 p. m. Orquesta Dandy.
4.00 p. m. Mosaicos C. M. W.
4.30 p. m. Orquesta de Corman.
6.00 p. m. Diario Hablado.
7.00 p. m. Hora Elegante por el Dúo del Radio, Carmelina y Arturo Cancionera Cuca Casas, solista María Espino, acompañantes Esposos Martínez.
8.00 p. m. Grupo La Fama.
9.00 p. m. Concierto del DIARIO DE LA MARINA.
10.00 p. m. Audición sepecial Orquesta de Corman.
11.00 p. m. Buenas Noches.

C M B Z
1010 Kc. 296 m.

A las 8 p. m. Hora «Múltiple». Programa selecto a la memoria de Martí, por el cuarteto de profesores Hernández Asiain. Recitaciones por Enrique Sierra y Miguel [illegible]. 1 Cuarteto en sol menor de Mozart, (piano, violín, viola y cello) A. Allegro, B. Andante; C. Rondo. 2. Sinfonía de Cámara (cuarto concierto) de Porpora (violines, cello y piano) A. Adaggio; B. Allegro Moderato; C. Adaggio; D. Gavota-Allegro. 3 Selección de Samson et Dalila, de Saint Saens (violín, cello contrabajo y piano). 4. Tanhauser, Romance de L,Etoile, Wagner. 5. Danza Macabra, poema sinfónico de Saint Saens.

C M X
890 Kc. 336.9 m.

Trasmite de 12 m. a 2 y 30 p. m. y de 8 a 10 p. m.

W L W
700 Kc. 428 m.

Crosley Radio Corporation, Cincinnati, Ohio.
7.00 p. m. Orquesta bailable.
7.15 p. m. Programa dramático.
7.30 p. m. B. A. Rolfe y su Orquesta.
7.45 p. m. Canciones y diálogos.
8.00 p. m. Ensueño Musical.
8.15 p. m. Canciones y Orquesta.
8.30 p. m. Comedia.
9.00 p. m. Música variada y canciones.
9.45 p. m. Pietro, el manisero.
10.00 p. m. drama.
10.30 p. m. Sisters Morin.
11.00 p. m. «Los Amigos» programa anunciado en español por el señor Octavio Bermúdez.
11.30 p. m. Música selecta.
12.00 p. m. Orquesta.
1.00 a. m. Termina.

W E A F
660 Kc. 454 m.

National Broadcasting Company. New York.
7.00 p. m. Rudy Valleee y su Orquista.
8.00 p. m. Piano Dúo y Cuarteto de voces.
8.30 p. m. Melodrama.
9.00 p. m. Bailables.
10.00 p. m. Russ Columbo y su orquesta.
10.15 p. m. Orquesta, desde Boston.
10.45 p. m. Adá Ward, desde el Cotton Club.
11.00 p. m. Canciones.
11.05 p. m. Orquesta.
11.30 p. m. Bailables, desde Chicago.
12.00 p. m. Termina.

CONTINUA SALIENDO EL ORO DE ESTADOS UNIDOS PARA EUROPA

Sigue saliendo oro de los Estados Unidos, con rumbo a Europa, debido, según se cree, a la alarma causada en el continente por la proposición de ley Goldsborough, presentada al Congreso norteamericano, por calificársela de inflativa.

Las exportaciones de oro ascendieron a 37 millones de pesos durante la semana terminada el 10 de mayo, de los cuales 22 y medio millones de pesos fueron a Holanda; 8 millones a Suiza, 4 y medio millones a Francia, millón y medio a Bélgica y 1 millón entre Inglaterra y Alemania.

Entre las muy reducidas importaciones del metal amarillo se recibieron $17.000 de México y $21.000 de otros países de América.

(De «Aereonews». New York.)

Del extenso surtido que ofrecemos de zapatos combinados presentamos éste, en piel blanca y negra y en blanca y amarilla. Pedidos del interior 30 cts. extra. Peletería Uncle Sam.

obispo 81
ENTRE HABANA Y COMPOSTELA

FERROCARILES UNIDOS DE LA HABANA
GRANDES EXCURSIONES

el primer Domingo de cada mes

A MATANZAS . . . . $1.00 Ida y vuelta en 1a. clase.
A CARDENAS . . . . $1.00 desde Habana

El tren especial, llevando la primera excursión, saldrá de Estación Central el domingo 5 de junio a las 7.00 a. m. para estar de regreso en la Habana a las 8.00 p. m.

7 HORAS EN CARDENAS. — 10 HORAS EN MATANZAS

Facilidades para visitar en Matanzas las CUEVAS DE BELLAMAR y el VALLE DE YUMURI, y en Cárdenas, la PLAYA AZUL DE Varadero.

DISFRUTE DE LAS DELICIAS DE UN DIA DE CAMPO CONTEMPLANDO LOS PANORAMAS MAS BELLOS DE CUBA

Solicite los Folletos descriptivos de estas excursiones o pida informes completos por los Teléfonos A-4034 y A-1879.

LA ADMINISTRACION.

HABANERAS

(Viene de la Página SIETE)

PRIMERA COMUNION

OSCAR Y RAMON GRAU Y ESTEBAN

Fiesta de Primera Comunión.

En las Escuelas Pías de la Víbora.

En días pasados celebraron la fiesta anual donde un gran grupo de niños recibió la Primera Comunión, de mano del Reverendo Padre José Castelar, Rector de los Escolapios de Guanabacoa.

Como recuerdo de ese acto, publico con gran gusto el retrato de dos simpáticos amiguitos del cronista, los niños Oscar y Bebito Grau y Esteban, hijos de Ramoncito Grau, muy querido y muy servicial compañero del DIARIO y su bella y gentil esposa Nena Esteban.

Una linda estampita recibo.

De tan solemne acto.

Muy orgulloso debe sentirse el bueno de don Ramón Grau Ranís, el querido decano del DIARIO DE LA MARINA, por ser el abuelo de estos lindos niños.

Mi felicitación a todos.

Muy afectuosa.

CHAMPAGNE DE HONOR

María Guerrero.

Fernando Díaz de Mendoza.

Dos hombres que se completan, dos almas gemelas que se funden en un solo interés, en un solo ideal: la gloria por el arte.

Y para que ese interés y ese ideal puedan ir siempre unidos, enlazan sus nombres, formando, de dos, un solo corazón.

Así han triunfado, dentro de su arte, en todos los países que han recorrido.

Cuba, entre los primeros.

Que les aclama y les agasaja.

Ayer, en horas de la tarde, les fué rendido un tributo de admiración por una de nuestras entidades comerciales de más sólida reputación: **Los Precios Fijos.**

Los grandes almacenes de Reina, Aguila y Estrella, quisieron ser los primeros en dar una bienvenida cariñosa a esos embajadores del arte escénico español, y abrieron sus puertas, de par en par, para recibirlos con toda la dignidad que ellos se merecen.

Música, flores, alegría, una explosión de entusiasmo por parte del público que llenaba el local, fué el cuadro que se ofreció a los distinguidos visitantes.

Encantados debían sentirse.

Ante tan gentil recibimiento.

Acompañados de la alta gerencia de la casa, ascendieron hasta una plataforma, rodeados de amigos y admiradores.

Se hizo la presentación al público por uno de nuestros jóvenes, al que ya se le reconocen dotes de oratoria, el doctor Néstor Carbonell.

Alta mentalidad, como su padre, el doctor José Manuel Carbonell.

Su palabra fácil y elegante, arrancó más de un aplauso a la numerosa concurrencia que le escuchaba.

Hizo un recuerdo de aquellas dos grandes figuras de la escena española que se llamaron María Guerrero y Fernando Díaz de Mendoza; los mismos nombres que llevan los que en aquel momento se festejaban.

Las últimas palabras del doctor Carbonell produjeron una explosión de entusiasmo.

Habló entonces Díaz de Mendoza.

Breves palabras dirigidas al pueblo de Cuba, que con tanto cariño, con tanta generosidad los había recibido.

Y pidió a los que le escuchaban que no dejaran de asistir a sus representaciones.

Todos aplaudieron esta nota de comicidad del genial actor.

Un buffet espléndido fué servido después de visitar los esposos Guerrero-Mendoza y gran parte de los miembros que componen la Compañía, todos los departamentos del gran establecimiento **Los Precios Fijos.**

Las distintas casas que figuran en la Feria obsequiaron a María Guerrero y Fernando Díaz de Mendoza con productos finísimos.

Y el jardín **Milagros** ofreció a todas las damas preciosos **corbeilles.**

Un grupo de damas de nuestra sociedad participó de la fiesta, en la que la gentileza del señor Manuel Sánchez Carvajal y sus compañeros de gerencia, quedaron demostradas una vez más.

Fué una tarde deliciosa.

De grata recordación.

LAS FIESTAS DE SANTA RITA

Grandes fiestas.

En la Iglesia del Cristo.

Con la señalada para el domingo próximo terminará la Novena que diariamente viene celebrándose en aquel templo en honor de la venerada Santa Rita.

El sermón de hoy corresponderá al Rvdo. Padre José M. del Carmen, que hablará sobre **Santa Rita, Religiosa.**

A las ocho y a las nueve de la mañana habrá misa y rezo de la Novena.

Y a las cinco y media de la tarde y ocho y media de la noche, Rezo del Rosario Especial de Santa Rita, Sermón, Cánticos, Novena y Bendición del Santísimo.

El domingo, como dejo dicho, será la gran fiesta.

Brillante y solemne.

MANUAL DE COCINA

Un libro útil.

Para las amas de casa.

Me refiero al que con el título de **Manual de Cocina** acaba de editar la señora Ernestina Varona, distinguida esposa del doctor Gastón Mora, culto y estimadísimo compañero.

Un libro completo.

Con mil quinientas setenta recetas de fácil confección.

Está a la venta en **El Encanto.**

Y no debe faltar en ningún hogar.

Enrique FONTANILLS

CMW
A LAS 7.00 p. m. — 588 kilcs.
HORA ELEGANTE

Audición extraordinaria por el Dúo del Radio (Carmelina y Arturo; Cancionera Srita. Cuca Casas; Concertista María de los Angeles Espino; recitadora Srita. Billy Alfonso; Profesor Armando Orefiche, Hermanas Pardavés cancionistas mejicanas, Esposos Martínez acompañantes a piano y guitarra.

Anúnciese en el DIARIO DE LA MARINA

Información Telegráfica del Interior de la Isla

POR NUESTROS CORRESPONSALES

LA MUERTE DE UNA DAMA DISTINGUIDA

SAGUA LA GRANDE, mayo 18—DIARIO, Habana.

La sociedad sagüera lamenta grandemente el fallecimiento en esa capital de la respetable dama Bertha Luján de Pérez Camacho, amantísima esposa de nuestro amigo el doctor Miguel Pérez Camacho, director que fué del Hospital de esta ciudad.

Han sido muchos los mensajes de pésame que ha recibido de esta sociedad con motivo de tan desgraciado acontecimiento.

Descanse en paz la bondadosa Bertha y reciban nuestro pésame sus familiares.

Corresponsal.

Camagüey

UNA SEÑORA DEGOLLADA

CIEGO DE AVILA, mayo 18.—DIARIO, Habana.

La señora Gloria Martínez, casada con Francisco López López, residente en la calle General Machado, esquina a 4, ha sido degollada por su esposo, quien se presentó después de consumado el hecho a la Jefatura de Policía.

Corresponsal.

RETRASO DE 24 HORAS EN LA LLEGADA DE PERIODICOS

PERSEVERANCIA, mayo 18.—DIARIO, Habana.

El cambio del servicio de correspondencia que efectúa el tren nocturno en lugar del diurno, a partir del día de hoy, hará recibir en ésta, como en todos los pueblos de la Isla el periódico con 24 horas de retraso. El público protesta contra esa medida. Los suscriptore se aprestan a darse de baja de los diarios «El Mundo» y DIARIO DE LA MARINA, de no anularse la medida.

Corresponsal.

Oriente

UN DETENIDO

S. DE CUBA, mayo 18, (por telégrafo).—Agentes de la Sección de Expertos detuvieron en su domicilio de esta ciudad al señor Felipe Parra Orlández, que se encuentra acusado de comunista. Le fueron ocupados algunos documentos comprometedores relacionados con sus actividades disolventes.

CLAUSURADA UNA VAQUERIA

El Supervisod Provincial de la Leche, teniente Verdeja, dictó una resolución clausurando la vaquería La Fermina, de la propiedad del señor Miguel Garrido, y que se encuentra ubicada en el término de El Cobre, por infringir frecuentemente el reglamento de la leche, habiendo cometido ya tres delitos de adulteración y diez faltas graves.

LA «COLECTA DEL CENTAVITO» REPARTO DE ZAPATOS

S. DE CUBA, mayo 18, (por telégrafo).—La Comisión del Zapato Escolar, anexa al patronato que preside el señor Victoriano Stable, terminará en la semana actual la distribución de setecientos pares de zapatos entre los alumnos necesitados.

Las Escuelas de Santiago de Cuba, Dos Caminos y El Cobre han recaudado con motivo de la Colecta del Centavito, organizada par la Superintendencia Provincial, trescientos ochenta y dos pesos y cincuenta y seis centavos.

La Comisión del Traje Escolar ha terminado la distribución de tres mil uniformes, de los cuales dos mil seiscientos fueron confeccionados en las Escuelas Públicas de la Habana. **Matías Vega,** Corresponsal

EL ÚNICO

EL MUNDO MARCHA

Ya no se usa eso de pasarse la vida tosiendo y achacoso. Ya nadie se deja enflaquecer hasta enseñar los 240 huesos del esqueleto. Ya las jóvenes no se destiñen hasta parecer de cera. Hay que convenir en que el mundo marcha. Y lo mejor es que hoy todas estas cosas se remedian sin tomar pócimas nauseabundas ni descomponerle el estómago al paciente. Los medicamentos más eficaces se toman como alimentos, sin necesidad de apretarles la nariz a los niños. Ahí tiene usted la PREPARACION DE WAMPOLE.

Es de indiscutible eficacia para las toses,—nada reconstituye mejor el organismo—nada fortalece tanto . . . y, sin embargo, es un medicamento *agradable, se digiere fácilmente, estimula el apetito.* Vamos, los niños piden más . . . ¿Piden más los niños? . . . ¡Pues no hay más que decir!

Para la tos, los catarros y la bronquitis crónica . . . para fortalecer el organismo, enriquecer la sangre y aumentar la resistencia contra las enfermedades consuntivas . . . para la debilidad, la anemia y el cansancio.

¡HAGA USTED LA PRUEBA— TOME UN FRASCO!

Tan Buena Durante el Verano como en Invierno

WAMPOLE

MAGNESIA
CARLO ERBA

LATICA AZUL - SIMPLE O AROMATIZADA

MAS DE MEDIO SIGLO DE INMEJORABLE REPUTACION

ESTE ES NUESTRO SELLO DE GARANTIA

CARLO ERBA MILANO

5cts. EN TODAS LAS FARMACIAS

¡ESTÁ USTED CONSTRUYENDO Ó RESTAURANDO SU CASA?

EN CUALQUIERA DE AMBOS CASOS, conviene que tenga presente que la belleza de su hogar dependerá en gran parte, del equipo de alumbrado que se instale.

Permítanos poner a su disposición nuestro sorprendente y variado surtido de los más refinados y artísticos modelos de

Lámparas
LIGHTOLIER

marcados a unos precios que le resultarán una agradable sorpresa.

"Lightolier" ha señalado siempre la pauta en belleza de diseño, armonía de colores y calidad de materiales. Y ahora, sus nuevos y bajos precios la sitúan fuera de toda competencia

Nuestra completa línea abarca todas las lámparas que requiere el hogar moderno, exteriores e interiores, algunas de las cuales aquí se ilustran.

Deseamos ayudarle. Sin compromiso alguno, estudiaremos individualmente su problema de alumbrado y le ofreceremos con gusto precios y detalles generales. ¿Nos permite someterle un estimado completo para las lámparas que necesitará en su casa?

¡Ofrézcanos la oportunidad de servirle!

Cía. Cubana de Electricidad
A las Ordenes del Público

M.E.C.D. 2016

Los liberales de Guanabacoa y de Calabazar designaron sus Ejecutivos y Delegados a la Provincial

Información Telegráfica del Interior de la Isla

POR NUESTROS CORRESPONSALES

Pinar del Rio

LOS ENUMERADORES DEL CENSO DE PUERTA DE GOLPE

PUERTA DE GOLPE, mayo 18.—DIARIO, Habana.

Un grupo de enumeradores del Censo nos visita para rogarme que supliquemos al señor Masses Valera, que active la situación de fondos para liquidarlos, según dispone la ley, pues sus necesidades perentorias requieren ser atendidas. Esperan que se les complazca esta semana.

Corresponsal.

PIDEN APEADERO DE TRENES EN RIO HONDO

PUERTA DE GOLPE, mayo 18.—DIARIO, Habana.

Una comisión integrada por vecinos de Río Hondo se nos acerca, solicitando hagamos llegar a la Administración de los Ferrocarriles Unidos su ruego para que autorice el apeadero de Río Hondo. Con la misma finalidad se han hecho ya distintas peticiones, inspiradas en el más elemental espíritu de justicia.

Tal vez constituye el mayor acierto de la Administración la autorización de dicha parada de trenes.

Corresponsal.

CONCLUSIONES EN CAUSA POR HOMICIDIO

PINAR DEL RIO, mayo 18.

El Fiscal Dr. Matías Dorta Duque, ha formulado conclusiones en la causa número 68, de San Cristóbal, pidiendo catorce años ocho meses un día de prisión para Gerardo León, que en 26 de febrero último, en el chucho La Verbena, sostuvo una discusión con Santos Torres Maza, degenerando en reyerta, en el curso de la cual, León con una vara de arrear bueyes, produjo lesiones a Torres, a consecuencia de las cuales falleció, hecho que considera el Fiscal constitutivo de delito calificándolo de homicidio.

Para Ramón Calero Ramos, Francisco Rodríguez Cárdenas, Ramón Córdova Leal, Félix Cruz Pérez, Francisco Sánchez Betancourt, y Pastor Pérez Domínguez, pide el Fiscal, un año, ocho meses veinte y un días de prisión, por rapto.

El Juzgado de Instrucción de San Cristóbal, en la causa radicada por infracción de la Ley de Ferrocarriles, con motivo de haber denunciado el Jefe de la Estación de Taco Taco, de que el chucho Banda de Arriba, habían cambiado la dirección con fines desconocidos.

Ha sido declarado terminado por auto del Juez de Instrucción de Guane, el sumario seguido contra Maximina González, su hermano Cayetano y su padre Lázaro, por el asesinato de José Eladio Casa, conocido por Pepe Navia.

Felipe Díaz.

Habana

TERMINO LA MOLIENDA EL CENTRAL HERSHEY

CANTRAL HERSHEY, mayo 18.—DIARIO, Habana.

Ayer, a las 12 meridiano, terminó su molienda el central «Hershey» después de cuatro meses de tarea, habiendo hecho la zafra más grande de su historia. Durante la cual no hubo que lamentar ni una sola interrupción en los campos del mismo.

No queda ni una sola caña por cortar sien ese el motivo que hizo parar al coloso azucarero.

Corresponsal

Matanzas

ASALTO Y ROBO EN EL PUEBLO DE MANGUITO

MATANZAS, mayo 18.—DIARIO, Habana.

El Juez de Manguito informa al Fiscal de la Audiencia que inicia diligencias sumarias por asalto y robo, con motivo de haberse presentado a Vicente Lorenzo Arencibia, en la finca «Dos Ríos» de aquel término, dos sujetos enmascarados, uno alto y el otro de mediana estatura, llevando traje de mujer. Revólver en mano, dichos sujetos despojaron a Arencibia del dinero que llevaba.

Corresponsal.

INCENDIO INTENCIONAL DE UNA CASA DE TABLA

MATANZAS, mayo 18.—DIARIO, Habana.

Ha sido destruida por un incendio una casa de tabla en la finca «Prendes», barrio de Calimete, término municipal de Amarillas, de la propiedad de Ramón Pérez Villar, quien considera el hecho intencional, sospechando que su autor ha sido Ignacio Montes de Oca.

Corresponsal.

POR INFRACCION DEL CODIGO POSTAL

MATANZAS, mayo 18.—DIARIO, Habana.

El Juez de Instrucción ha radicado hoy la causa 460 por infracción del Código Postal, con motivo de una denuncia del Administrador de Correos de Matanzas, relativa a que, al extraer el colector Víctor Avalos la correspondencia depositada en el buzón instalado en el establecimiento «La Paloma», sito en Contreras y Madan, halló tres cartas quemadas parcialmente, encontrando, además, parte de una cajetilla de cigarros con huellas de haber sido quemada.

Corresponsal.

CAUSA POR VIOLACION EN PERICO

El Juez de Perico informa que inicia diligencia por violación de la joven Julia Sormente, hecho cometido por Jacinto Tabio.

Corresponsal.

Santa Clara

TRES HERIDOS AL VOLCARSE UN AUTOMOVIL

SANTA CLARA, mayo 18. DIARIO, Habana.

Esta mañana se registró un serio accidente automovilístico en la carretera central, próximo a esta ciudad, que pudo tener graves consecuencias.

Viajando una máquina particular desde esta villa al vecino pueblo de Esperanza, volcóse el vehículo, resultando heridos sus ocupantes, quienes fueron atendidos en la casa de socorro por el doctor Orlando Hernández.

Las víctimas de este accidente fueron las siguientes: Bernardo Caballero, de 41 años, vecino del barrio Manicaragua de este término, que presenta la fractura completa de los huesos del brazo izquierdo, herida contusa en la región parietal y otras contusiones diseminadas por el cuerpo, menos grave.

José Mederos, de 23 años, vecino de Ciclón y Rodrigo, de esta localidad, lesiones menos graves.

Pedro Morales, de 24 años, también vecino de esta ciudad, lesiones leves.

Agresión insólita

En momentos de encontrarse trabajando Evangelino Pérez Vázquez y Aguedo Ibáñez, en una casa en construcción en la finca «Las Nuevas», de Ojo de Agua, Corralillo, propiedad de Rafael Hernández Cabrera, presentáronseles Tomás Montero González, Mario Montero, Nicolás Márquez, Julián Márquez y otros individuos, armados de revólver y escopetas, haciéndoles varios disparos, maltratándolos y derribando cuanto tenían hecho.

Ignoran los motivos de tan insólita agresión.

Un despojo

José Moya Portal, ha denunciado a sus hermanos Teófilo, Josefa, Pastora y Agueda, de los mismos apellidos, de haberle despojado de la parte que a él le corresponde en un predio rústico heredado por todos, conjuntamente, sito en Placetas.

Intentó sucidarse

Vitalia Martínez, joven de quince años, vecina de Camajuaní, intentó privarse de la vida, ignorándose los motivos que la impulsaron a tomar tan fatal resolución.

Lo agredió con un machete

Al llegar Andrés Espinosa Morales al depósito de cerveza sito en Caibarién, fué agredido violentamente por Juan Díaz Izaguirre, que le causó diversas lesiones con un machete.

El agredido trabaja en dicho depósito. Ignóranse los motivos de la agresión.

Incendio en una casa de Cosme de la Torriente

A Félix Hernández, arrendatario de la finca «La Jíquima», en Fomento, se le quemó una casa de curar tabaco, propiedad de Cosme de la Torriente, creyéndose que el hecho ha sido intencional.

Tres heridos graves al volcarse un motor de línea

En Calabazar de Sagua, en momentos de llegar a la finca «Dos Amigos», de aquel término, un motor de línea propiedad de la Compañía del central «Resulta,» hubo de volcarse, recibiendo lesiones graves sus ocupantes Pedro Rodríguez, Alfredo Aramburo y Pascual Torres.

Armando Machado.

UN MATRIMONIO GRAVEMENTE HERIDO EN UN VUELCO DE AUTOMOVIL

CABAIGUAN, mayo 18. DIARIO, Habana.

A las dos de la tarde de ayer, llegando ya a este pueblo, procedente de la Habana y con rumbo a Santiago de Cuba, volcóse una máquina particular manejada por su dueño, señor Juan Ramón Angles Díaz, alto empleado del Ayuntamiento de Banes, resultando gravemente herido al igual que su señora, que se fracturó la clavícula derecha.

Milagrosamente resultaron ilesos tres hijos de dicho motrimonio que con ellos viajaban.

Fueron asistidos los heridos en la Clínica de Cabaiguán por los doctores Clemente Montalván y Rodríguez.

El automóvil quedó completamente destrozado. Ignóranse las causas del vuelco.

Corresponsal.

CAUSA AGRADABLE IMPRESION UNA MEDIDA DE COMUNICACIONES

CIENFUEGOS, mayo 18. La resolución del Secretario de Comunicaciones cambiando los trenes de correos que conducirán la correspondencia a Sabana de Cienfuegos y vice-versa desde mañana, ha causado grata impresión en un sector de esta población pero ha disgustado en otro profundamente, por haberse anunciado que los periódicos «El Mundo», «El País» y DIARIO DE LA MARINA que llegaban aquí a las cuatro y cinco p. m., con la innovación llegarán a las ocho p. m.

ROBARON LA ESCUELA INTERMEDIA

CAIBARIEN, mayo 18.—DIARIO, Habana.

Esta mañana apareció la Escuela Intermedia con indicios de haber sido robada en la noche. Al llegar el Director y algunos profesores, comprobaron que los cacos se habían llevado varias máquinas de escribir y otras de coser. También arrasaron con las ropitas de los niños pobres, libros y otros objetos de dicho plantel. Ha causado gran indignación este acto vandálico, pues a costa de inmensos trabajos y no pocos sacrificios llevados a cabo por los padres de los niños y algunos vecinos, se ha podido reunir la Asociación que contribuyó con todos esos objetos robados.

Esos intereses que debieron ser sagrados hasta para el más empedernido de los criminales, ha solivianado el ánimo entre los vecinos de esta localidad que han condenado el hecho salvaje.

La referida escuela está situada en el local que ocupa la Escuela número 3.

A más de trescientos pesos asciende el costo de los objetos robados en ese departamento escolar. Las autoridades actúan con celo a fin de poder localizar a los autores de tan repudiada felonía.

Corresponsal.

MAS INFORMACION TELEGRAFICA en la Página NUEVE

INFORMACION POLITICA

La Asamblea Provincial Conservadora se dispone a nominar a José Emilio Obregón candidato a Gobernador, el lunes.—Lo que nos dice de Rancho Veloz el más joven de los Gobernadores.—García Ramos, Aguada de Pasajeros y el candidato a Alcalde.—Suspendida la Asamblea Liberal de Palma Soriano.—Triunfaron los renacentistas en Morón.—Convocado el Ejecutivo Liberal de Arsenal.—Los liberales de Guanabacoa nominaron ayer todos sus candidatos municipales y designaron el Ejecutivo y los delegados a la Provincial.—Galdós y Villena, festejados en Florida.—La sesión de ayer en el Tribunal Superior Electoral y en la Municipal habanera.—Otras noticias muy importantes

JOSE EMILIO OBREGON CANDIDATO A GOBERNADOR POR LOS CONSERVADORES

En distintos períodos precomiciales el nombre de José Emilio Obregón ha sido indicado para ocupar un cargo electivo de significación. Senador, Representante a la Cámara, la figura del joven y prestigioso político, saliente personalidad en los centros sociales y financieros, ha sido mencionada con viva simpatía y agrado por los elementos conservadores, Partido en cuyas filas ha militado siempre. Contingencias—hijas muy propias de la política, precisamente—no hicieron viable la nominación del señor Obregón entonces.

Hoy, reorganizado el Partido conservador en la Habana y en la provincia, y a medida que se iban sustituyendo las Asambleas, el nombre de José Emilio Obregón era nuevamente indicado: esta vez para la tan alta y ambicionada posición del Gobierno Provincial.

Casi en las vísperas de la reunión de la Asamblea del Partido para nominar sus candidatos, acto que tendrá lugar el próximo lunes, a las nueve de la mañana en San Mariano y Felipe Poey, domicilio del Representante habanero señor Miguel Albarrán, todo parece indicar que José Emilio Obregón será el candidato de los conservadores al Gobierno. Para ser presentada a la mesa de la Asamblea en cuanto ésta sea abierta, vimos ayer una instancia firmada por gran mayoría de los miembros de ese organismo, solicitando la modificación de la orden del día y que como primer asunto a tratar se nomine a José Emilio Obregón candidato a Gobernador. En el propio sentido, recomendando dicho candidato, hemos visto una exposición firmada por los Presidentes y Secretarios de los barrios.

Corroborando nuestras noticias, ayer a las doce, en su despacho de nuestro colega Mercurio, fué visitado el señor Obregón por un numeroso grupo de jefes de término. Presidía la comisión el señor Emilio Sardiñas y en ella recordamos a los doctores Casas, Jefe del Ejecutivo de Güines; Mario Chardiet, Secretario de la Asamblea Provincial; Miguel Ocejo; Jefe de San José de las Lajas; el Consejero Artola, de Guanabacoa, Pedro Urra, Jefe de los conservadores de Alquizar, Oscar Morales, jefe del «término» de Arroyo Apolo, Emilito Sardiñas, joven abogado y otros, expresándole al señor Obregón la gran simpatía conque los conservadores de sus respectivos términos han acogido su candidatura para el cargo de Gobernador.

El señor Obregón dió las gracias a los visitantes, expresándoles que esperaba ser nominado para luchar con todo esfuerzo hasta obtener la victoria.

CON EL MAS JOVEN DE LOS GOBERNADORES

Saludamos ayer en el despacho del insustituible Junco en el Senado, al más joven de los Gobernadores, al doctor Juan Antonio Vázquez Bello, Gobernador de las Villas.

Sin novedad por Santa Clara—nos dijo Juan Antonio. Todos los problemas van tomando su curso natural, es decir el de la solución armónica.

—Y el de Rancho Veloz—Insinuamos.

—Va bien...

—Y quién se llevará el gato al agua?

—El que más delegados aporte a la Asamblea, y el triunfador se verá obligado a tratar bien al que resulte vencido.

En esto, una llamada por teléfono requirió la atención del joven político.

«SALVITO» Y LOS LIBERALES DE AGUADA DE PASAJEROS

Salvador García Ramos, abogado y Representante, amigo de Clemente, embarca hoy para su término Aguada de Pasajeros, cuyo Ejecutivo Municipal liberal, que preside, se reunirá el domingo para nominar su candidato a Alcalde.

En aquel término Taurino Leiva y Carlos M. González, se discuten la nominación.

—Cuál de los dos será el encasillado?—preguntamos al distinguido legislador. No lo sé—nos dijo—agregando: pero la designación se hará armonizando todos los intereses y en la mayor cordialidad.

CONVOCADO EL EJECUTIVO LIBERAL DEL BARIO ARSENAL

Mañana, a las 9 de la noche, se reunirá en Someruelos 33, el Ejecutivo liberal del Barrio Arsenal para designar los miembros de la mesa de inscripción y el local en que ésta funcionará.

Cita el Presidente señor Manuel Fernández Areces.

SUSPENSIDA LA ASAMBLEA LIBERAL DE PALMA SORIANO

PALMA SORIANO, mayo 18 (Por telégrafo).

La Asamblea Liberal que debió celebrarse hoy fué suspendida por el Supervisor Capitán Giraudy en evitación de hechos lamentables que podían ocurrir si intentaban los amgios del doctor Viñas que aspira a la reelección secundado por la Policía Municipal y verse derrotado, ganar de todas maneras, frente al doctor Maceo hijo del gran libertador de Cuba.

El pueblo aplaude la actitud mesurada y dignísima del mencionado militar. Una enorme multitud acompañó al doctor Maceo hasta su casa.

Corresponsal

TRINFARON LOS RENACENTISTAS EN MORON

MORON, mayo 18 (Por telégrafo).

Se celebró hoy la Asamblea Municipal Liberal con la asistencia del quorum legal, resultando presidente del Ejecutivo el doctor Antonio Leiseca Sánchez, Vice Erique Machado, Pedro Pelegrín, Enrique Puertas, Gustavo Morales, Secretario de Actas, doctor Augusto Venegas Muiñas. Secretario de Correspondencia Pablo Acosta. Tesorero, Alfredo Leiseca Sansón. Delegados a la Provincial Evelio Díaz Piedra; Patricio Ballester, Cecilio Acosta, Rodrigo Arias, José J. Díaz Evelio Florido. Doctor Antonio Leiseca y doctor Augusto Venegas Muiña, futuro consejero provincial. Estos ocho delegados pertenecen a la tendencia renacentista.

CORRESPONSAL.

NOMINARON SUS CANDIDATOS LOS LIBERALES DE GUANABACOA

Ayer, en los salones del Ayuntamiento, se reunión la Asamblea Municipal Liberal haciendo las siguientes designaciones: Presidente del Comité Ejecutivo Municipal y candidato a Alcalde señor Joaquín Masip; viec—presidentes: Manuel A. Caballero, Andrés Ortega, Ricardo Casaña, Gustavo Parodi, José Zarran, Claudio F. Cabrera. —Secretario de Actas: Tomás Cornejo; vice Ezequiel Cuevas. Secretario de Correspondencia: Miguel Ochoa; vice: Alejo Aldret: Julio Cuevas; vice Fermín Martínez. Vocales; Pedro Fernández Valdés (el popular e inquieto Pedrito Fernández,) Filiberto Zayas Bazán, Federico Mazorra, Norberto Llerena, Guillermo González, Jesús Barrios, Perfecto de Jesús García. Juan Corzo, Simeón Suárez Isaac Mentado, José María Gamón y Víctor Avila.

Delegados a la Provincial: Joaquín Masip. Manuel Caballero. Filiberto Zayas Bazán, Roberto Ortiz Casanova. Pedro Alfaro. Miembros políticos. propietario y suplente ante la Junta Municipal Electoral. Doctor Miguel Ochoa y el señor Ricardo Casañas.

Concejales:Manuel Caballero, Alejo Alderete, Alberto Presmanes. Eduardo Pérez, Manuel Mejías, Pedro Fernández Valdés. Francisco Prieto. José V. Ramírez. José Rodríguez, Bernardo Núñez, Rodolfo Sánchez, Juan Sosa. Leonardo Garrido, Tomás Cuevas, Amado Espinosa, Fran F. Mora. Carlos Pérez, José M. Ramos. Enrique Campiña. Emilio Llerena e Isidro Borrego.

Miembros Propietarios de la Junta de Educación: Luis A. Martí. Carlos A. Cervantes, Virgilio Echaniz, Guillermo Puente, Isidro García. Osvaldo Chao y Justo Armenteros.

FESTEJADOS GALDOS Y VILLENA

FLORIDA, mayo 18. Por telégrafo. Anoche a las doce, llegaron en tren express, procedente de Esmeralda, Villena, Galdós, Tomé y Humberto Rodríguez. A las ocho de esta mañana el Alcalde Egusquiza y los delegados visitáronle y ratificaron su adhesión, siendo obsequiados con un ponche. Al saludarle, Galdós nos hizo las siguientes manifestaciones para el DIARIO:

—Venimos de recorrer Jatibonico; Ciego; Morón y Esmeralda; y podemos ratificar una vez más nuestro resonante triunfo del día 28 de febrero pasado Villena-Galdós. Seguimos para Santa Cruz del Sur y de allí para Guáimaro. Cada día y personalmente voy confirmado la lealtad de nuestros delegados así como la efectiva cooperación de los alcaldes municipales a favor de nuestra causa que es el sentir de la mayoría del pueblo liberal de esta provincia'.

CORRESPONSAL.

TRIBUNAL SUPERIOR ELECTORAL

Los empleados temporeros de las Juntas

Se acordó ayer circular a las Juntas Provinciales, para que a su vez lo hagan a las Municipales respectivas, que al señalar el número de empleados temporeros necesario para las Juntas, tengan en cuenta el trabajo de cada uno, en relación con la labor útil que deben rendir los empleados aptos durante el tiempo señalado como horas laborables en esas oficinas, teniendo presente, además, el Censo último y el personal que tuvieron durante el anterior período electoral, sin que se considere mayor número del utilizado en tal período. El Tribunal aprobó nombramientos de empleados de distintas Municipales.

Admitida y sustanciada

Acordó, también, admitir y sustanciar la reclamación del doctor Carlos Bustamante Sánchez, contra la sesión de la asamblea municipal popular de Ciego de Avila, el 30 de abril del año en curso.

Otra admitida

También admitió y mandó a sustanciar la reclamación del doctor Carlos R. Menció, a nombre de Adolfo Sardiñas y otros, contra la convocatoria librada en 28 de abril último por el Vicepresidente del Ejecutivo Liberal de Nueva Paz.

Los conservadores de Ciego de Avila

Se celebró ayer la vista de la reclamación del doctor Rafael Santos Jiménez, contra la sesión de 25 de marzo último, del Ejecutivo Municipal Conservador de Ciego de Avila.

Los de Santa María del Rosario

También la del doctor Carlos Bustamante contra la sesión de 20 de marzo de los delegados a la Asamblea Municipal Conservadora de Santa María del Rosario.

Numerosos señalamientos hechos

El Tribunal acordó señalar las siguientes vistas:

Para el 25 del actual: la de Agustín Castellanos contra acuerdos que se dicen tomados por la Asamblea Popular de Madruga en sesión del 15 de abril pasado y contra la convocatoria de Tomás Díaz que se dice Secretario de Correspondencia y la del propio Procurador contra la convocatoria de Celestino García Bracho, que se atribuye el cargo de Presidente del Ejecutivo Provincial Popular de Oriente.

Para el 26: la del doctor Rafael Santos Jiménez, contra la sesión del 16 de abril de la asamblea municipal conservadora de Ciego de Avila y la del doctor Francisco Félix Ledón contra la sesión del 17 de abril de la municipal de Regla.

Para el 27: la del doctor Enrique Fuentes Carrillo contra la sesión de la asamblea municipal popular de la Habana de 15 de marzo último, continuada el 18 de abril, así como contra todos los acuerdos adoptados en dicha sesión.

El Partido Unionista no puede organizarse

Dada cuenta con el nuevo escrito de los señores Ricardo Vidal Burguera y Eduardo Soto Valdés, de 13 del actual, adjuntando los nuevos Estatutos modificados por el Comité Ejecutivo Provisional del Partido Unionista de esta ciudad, solicitando su aprobación por el Tribunal y que se le otorque autorización para organizar el referido partido, a todos los efectos legales, acordó el Tribunal que no es posible aprobar el emblema por confundirse con el del Partido Unión Democrática, ni el artículo XVII porque no determina la forma en que ha de procederse para asegurar la celebración de sesiones cuando lo soliciten las dos terceras partes de los componentes del Comité, por lo que no ha lugar a conceder la autorización solicitada.

LOS ASBERTISTAS DEL CERRO SE CONSTITUYERON

Los asbertistas del barrio del Cerro constituyeron anoche, en Resguardo número 11, el Comité Gestor provisional para la organización del Partido Renovación Nacional en ese barrio. Resultó electo presidente el señor Agustín Pérez Rosario; secretario de actas Armando Rodríguez y director político Abelardo Fernández. Asistió una numerosa concurrencia e hicieron uso de la palabra, el comandante Eugenio Faurés doctor Arturo González Alfonso, Abelardo Fernández y otros. El resumen estuvo a cargo del ex Senador doctor Manuel Fernández Guevara.

LIBERALES DE ARROYO APOLO

Ayer tuvimos el gusto de saludar al señor Inocencio Muñiz, electo Vicepresidente del Comité Ejecutivo Liberal de Arroyo Apoyo, quien nos manifestó que está muy agradecido al electorado de su partido en dicho barrio por la votación que alcanzó.

El señor Muñiz, el hombre de las máquinas, es un viejo comerciante de esta ciudad, y muy popular y querido en Arroyo Apolo.

Agradecemos la cortesía del distinguido joven por la visita que nos hizo ayer, y lo felicitamos por su elección.

PRESIDIRA EL GOBERNADOR LA ASAMBLEA DE SABANILLA

S. DEL ENCOMENDADOR, mayo 18.—Mañana llegará a esta localidad el señor Israel Pérez, Gobernador provincial, con el objeto de presidir la Asamblea Municipal Liberal para la postulación del candidato a la Alcaldía, que lo será el señor Osvaldo F. Gutiérrez, actual Alcalde, que está en el corazón de todos los sabanilleros. Su triunfo está descartado por una mayoría abrumadora. En la residencia del Alcalde Gutiérrez se le ofrecerá una comida a sus amigos, con el objeto de festejar la llegada del Gobernador Pérez y su postulación para Alcalde.

Corresponsal.

DE LA JUNTA MUNICIPAL ELECTORAL

Ayer celebró sesión la Junta Municipal Electoral bajo la presidencia del doctor Eduardo C. Lens y actuando de secretario Antonio Quirós, asistiendo los miembros políticos de los partidos conservador, liberal y reformista.

Leída el acta anterior, se dió cuenta con un escrito del Ejecutivo del Partido Democrático, según el cual infórmase haberse dejado sin efecto el nombramiento de miembro político ante la Junta Municipal Electoral, hecho a favor del señor Luciano Torres Oviedo y que se designó, en su defecto, a José Luis Gregorio Bravet, quien después de examinados los documentos que acompañan la comunicación que lo informa, la Junta la aprobó y encontrándose en el salón dicho señor Bravet, se le dió posesión de su cargo.

Se da cuenta con el acta y documentos del Comité Ejecutivo Provisional liberal de Arroyo Apolo, referentes a las elecciones últimas.

El Tribunal Superior pide la documentación de la reclamación establecida por Eugenio Barrabi y otros, sobre nulidad de la sesión celebrada por la asamblea municipal conservadora y de la establecida por Rogelio Córdova y otros, contra la sesión de la Asamblea Municipal popular el pasado día 15.

Según el Tribunal Superior, corresponde a las Juntas inferiores solicitar, antes de hacer los nombramientos del número de temporeros que las necesidades del servicio les impone y fijando previamente el número por el Tribunal, no pudiéndose nombrar empleados que sean familiares de funcionarios de la Junta, ni excederse en gastos innecesarios, etc.

Se dió cuenta con un escrito de Luciano Torres Oviedo, exponiendo que con fecha 16 del actual ha recibido la Junta Municipal certificación del acuerdo adoptado por la Junta a virtud de escrito de Humberto Cuéllar del Río, acompañando certificación de antecedentes penales del exponente. Que con ese escrito se ha dado cuenta al Juzgado de Instrucción de la Tercera Sección por no ser competente la Junta para resorvel sobre el particular. Torres Oviedo pide que se una al escrito de Cuéllar el que él dirige a los efectos procedentes, ya que se querellará por falsa denuncia.

Escritos diversos de los comités de barrios de las distintas tendencias políticas; peticiones de inscripciones, de traslados y expedición de cédulas por extravío.

LIBERALES DE CALABAZAR

CALABAZAR DE SAGUA, mayo 18. —Reunida la Asamblea municipal del Partido Liberal de este término hoy, con todos sus componentes, designó presidente a Alvaro Alvera Suárez, vice primero, Félix Morales Hernández; vice segundo José M. Boche Morales; vice tercero, Basilio Jorge Barroso; vice cuarto, José Inés Martínez Macola; vice quinto, José A. Arco Sánchez; vice sexto, Celestino Ruiz Alvarez; secretario de actas, Ladislao Delgado Domínguez; vice, Francisco Mérida Hurtado; secretario de correspondencia, Luis Miyares Trinchet; vice, doctor Rigoberto Aguila Marrero; tesorero, Amancio Alvarez Gascón; vice, Florencio Carranzana Milián; vocales, Celestino Marino Avila, Julio F. Arenas Núñez, Pedro Núñez Núñez, Antonio Crecente Ríos, Eladio Reigosa Mena José F. Sardá, Romualdo Gutiérrez Pérez, José Beigosa Mena, Benigno Alvarez González, los cuales tomaron posesión de sus cargos. Seguidamente resultó electo delegado a la Provincial, Félix Morales Hernández, actual Alcalde Municipal. Las postulaciones para cargos de Alcalde y Concejales, fueron pospuestas para el día cinco de junio entrante.

Corresponsal.

CONFIRMADA LA ANULACION DE LOS COMICIOS POPULARES DEL BARRIO DE ARROYO NARANJO

La Sala de lo Civil de la Audiencia ha confirmado el fallo del juez de Primera Instancia del Sur, que declaró con lugar la reclamación de Jerónimo Lobé y otros contra los comicios populares del barrio de Arroyo Naranjo, el pasado día 28, los cuales han quedado anulados tanto en lo que respecta a los delegados como a los miembros del Ejecutivo.

POPULARES DE SAN LEOPOLDO Y LIBERALES DE MANUEL DE LA CRUZ

Para hoy están señaladas las vistas de la reclamación popular del barrio de San Leopoldo y la liberal de Manuel de la Cruz, del Partido Liberal.

En la primera apela Carlos Manuel Vázquez y en la segunda Julio Ojeda, ambos reclamantes en el Juzgado.

EL CUARTEL GENERAL RENACENTISTA EN PINA

PINA, mayo 18 (Por telégrafo).

Hoy ha habido verdadero movimiento político aquí donde se encuentran Céspedes, Recio, Alfonso, Laguerueta, León y todos los renacentistas de Morón y Ciego de Avila. Se celebra la Asamblea en Morón con delegados renacentistas exclusivamente que forman la mayoría, constituyendo el Ejecutivo y designado los delegados a la Provincial. Partes de Jatibonico dicen que allí coparon los renacentistas. Desde esta localidad ha salido dirigiéndose la política, integrando la reunión los delegados de Ciego de Avila para tenerlos aquí hasta el domingo en que se reime la Asamblea.

El doctor Céspedes ha hecho declaraciones. Dice que en la tierra del Camagüey legendario solo obtienen el voto de las democracias los que son del pueblo y defienden al pueblo; que él siempre ha luchado y seguirá luchando bajo las banderas del liberalismo por sentimientos e ideología íntimamente arraigados en su corazón.

CORRESPONSAL.

Estar en el Aire, Ahora...

no es lo mismo!

ANTAÑO SIGNIFICABA LO INESTABLE, LO INSEGURO, LO PRECARIO.—HOGAÑO ES EL SIMBOLO MODERNO DEL PROGRESO Y DE LA PROSPERIDAD MERCANTIL.—SU MENSAJE EN EL AIRE 3 VECES AL DIA, A LAS 7 Y 30 A. M. 1 P. M. Y 6 P. M. POSITIVAMENTE LLEGA DONDE VD. NECESITA.

LA PLANTA MAS MODERNA DE CUBA LA C. M. W. Y EL PERIODICO MAS ANTIGUO UNEN HOY SUS ESFUERZOS PARA GARANTIZAR EN EXITO DE SU PUBLICIDAD.

PIDA INFORMES AL

A-2425

BANDERAS

El día 20 ondeará la bandera cubana en muchas partes de la ciudad como un homenaje a las libertades.

A su lado, lucirán los simbólicos colores de las demás naciones.

«EL ENCANTO» otrece las posibilidades de su surtido en banderas de filailas de colores permanentes. Y uno calidad especial que se denomina «Filaila ENCANTO», a los siguientes precios:

2x4 piés..	1.00
3x6 „ ..	1.50
4x8 „ ..	2.50
5x10 „ ..	4.00
6x12 „ ..	6.00
8x16 „ ..	8.00
10x20 „ ..	12.00
12x24 „ ..	18.00

Primer piso.

El Encanto

Las noches de Guerrero-Mendoza.

Arte
Cultura
Elegancia

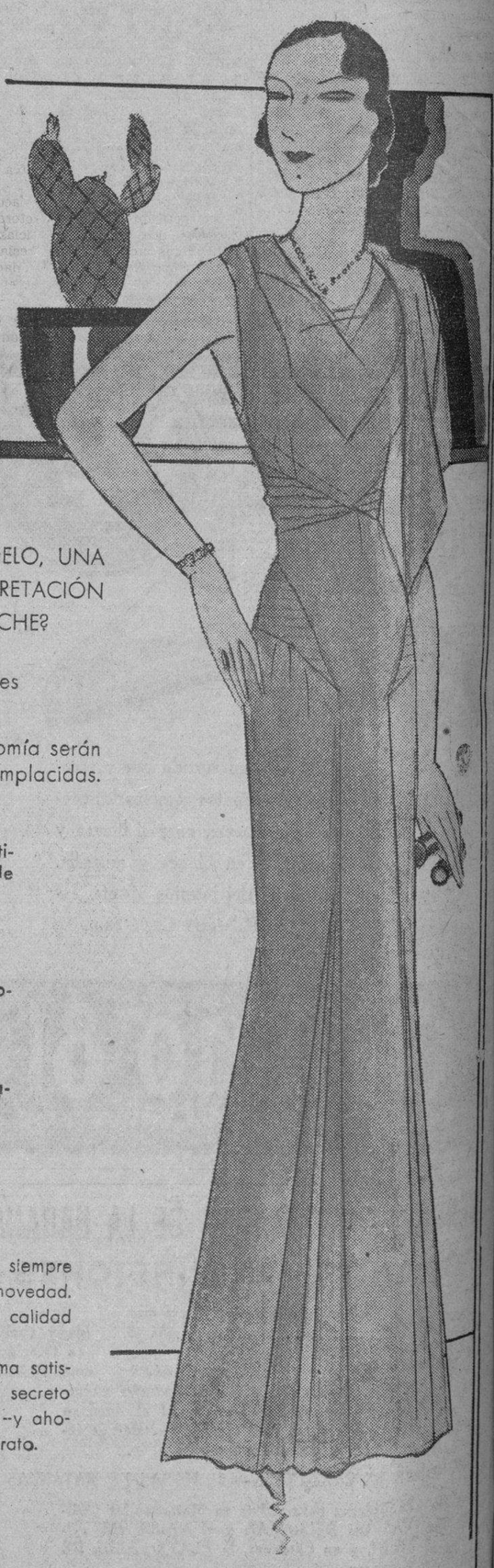

¿NECESITA UN MODELO, UNA COPIA, UNA INTERPRETACIÓN DE VESTIDOS DE NOCHE?

Paris está a sus órdenes en EL ENCANTO.

Su urgencia y su economía serán rápidas y totalmente complacidas.

Ilustramos un modelo de vestido de chifón rojo que sólo vale

19.50

Lo hay también en otros colores de moda.

Vestidos de encaje y otros materiales muy en boga, desde

35.00

Un vestido de EL ENCANTO siempre es una nota de distinción y novedad. Es, además, una prenda de calidad excelente.
Y, sobre todo --y para la íntima satisfacción de quien la use--, un secreto económico Porque siempre es --y ahora más-- extraodinariamente barato.

SEGUNDO PISO.

El Encanto

M.E.C.D. 2016

9A SECCION

TELEFONOS:
Dirección. . . . A-4151
Redacción. . . . M-7913
Jefe de Redacción A-3205
Sección de Sports M-7912
Administrador. . M-2522
Anuncios. A-2425
Suscripciones . . M-7911

DIARIO DE LA MARINA

TELEFONOS:
Quejas. A-3785
Anuncios Clasif. . A-3333
Talleres y Correo M-2002
Agencia Vedado F-2613
Agencia, J. Monte I-1994
Agencia Marianao FO-7330

9A SECCION

AÑO CIEN — ACOGIDO A LA FRANQUICIA POSTAL — LA HABANA, JUEVES, 19 DE MAYO DE 1932 — EL PERIODICO MAS ANTIGUO DE CUBA — PAGINA ONCE

La España Actual

OTRA VEZ LA ACCION DIRECTA

Por LEON ICHASO

¡Otra vez Andalucía! Otra vez la tierra del sol, de la alegría y de la gracia convertida en campo de discordia, de rebeldía, de terror y de luto. Allí donde antaño no se hablaba más que de fiestas, de guitarras, de cantares, de flores, de olivos y de manzanilla, ahora se habla solamente de huelgas revolucionarias, de bombas que estallan y de bombas que se depositan casi a centenares; de ataques a los abastecimientos de agua, de encuentros cuotidianos con la Guardia Civil y con la Policía de asaltos; del hedor repugnante y de las miasmas insaludables de las basuras hacinadas que no se recogen en son de protesta.

A Sevilla, a Córdoba, a Málaga, a Granada y a otras ciudades andaluzas afluían antes en casi continuo y fecundo jubileo aquellos turistas que en cambio de los encantos, de los hechizos y de la vida jocunda y apacible de la privilegiada región dejaban allí el riego vitalizante de su oro. Ahora es el turismo político el de los agitadores profesionales de la izquierda, el de los encendedores de odios, el de los misioneros del desorden y la anarquía, el de los forjadores de fingidos paraísos, el que evade como una de las terribles plagas bíblicas las ciudades y las aldeas de Andalucía.

Explotan esos nuevos y siniestros turistas la inquietud y angustia de los campesinos producidas por la dura necesidad. A la pobreza y escasez de las malas cosechas siguieron los continuos conflictos, choques y perturbaciones provocados por el sindicalismo, por el comunismo y el anarquismo que acrecentaron la indigencia de los campesinos. Y siguieron también —lo hemos de lamentar hondamente— algunos graves desaciertos del Ministro del Trabajo Largo Caballero. El decreto que obligaba a los obreros a trabajar solamente dentro de su término municipal o de su distrito y les prohibía buscar en otro lugar el trabajo que escaseaba en el suyo; la disposición que ordenaba el alojamiento forzoso de los parados y que dió lugar a los abusos, de tantos vagos de profesión y de tantos ineptos y a la depauperación de tantos pequeños terratenientes ya bastante castigados por la crisis de las cosechas, han contribuído sin duda a aumentar esa inquieta y díscola nerviosidad que agita a los campesinos de Andalucía. Ha venido a irritarla más la reciente intervención oficial del Ministro de Gobernación, señor Casares Quiroga en los contratos de trabajo en que se han fijado los jornales que en las últimas faenas se han de dar a los obreros. Es funesta, es gravemente perjudicial esa tendencia del Estado español a intervenir directamente, operativamente en problemas que atañen a las empresas o entidades privadas. Sea éste o aquel el lado a que se incline, siempre correrá el peligro de que justa o injustamente se alborote los ánimos de la parte contraria. Atenta además esa intervención contra la libertad e independencia del trabajo que brota de la misma esencia de los derechos naturales. Al Estado le incumbe únicamente garantizarlas y protegerlas, e intermediar por medio de los tribunales de justicia sólo cuando se infrinja alguna ley, para fijar la pena correspondiente.

No significa esto que queramos justificar de ningún modo ese sistema de violencia, de disturbios y de persistente rebeldía en que la protesta de los agitadores contra cualquier medida oficial no es más que un pretexto para mantener el fuego de la perturbación y de la revolución. Lo hemos condenado severamente una y otra vez, aunque no todavía con toda dureza como merece. Si en alguna circunstancia se justifica la aplicación de la Ley de Defensa Nacional es en ésta, en que se trata de decidir de un modo definitivo la lucha entre los cabecillas del desorden y los enemigos de todo régimen y entre la autoridad y el Gobierno. Claro está que sería preferible no tener necesidad de mantener una Ley de excepción y de apelar a todos sus rigores. ¡Cuánto mejor sería, cuánto menos propicio a irritaciones y quejas y cuánto más sólida y perdurablemente ventajoso para la consolidación de ese mismo orden que se trata de proteger y para el asentamiento seguro de la paz material y espiritual que el Gobierno se siente lo bastante fuerte y vigoroso para imponerse contra los perturbadores profesionales por su propia virtualidad, por la sola eficacia de las leyes constitucionales y de los Códigos. Pero ya que los citados elementos se empeñan en mantener y fomentar en España una situación de fuerza, es explicable y disculpable que el Gobierno responda a ella con rigores excepcionales e inusitados. Es a ellos y no a las autoridades a los que han de culpar de tales medidas. A ellos toca enmendarse en esos procedimientos que merecen la censura reprobación del país y comportarse de tal modo que cese definitivamente la Ley de Defensa Nacional. Entre tanto el Gobierno tiene por lo menos un pretexto para que contra los deseos de numerosos sectores políticos —los más adictos al orden y al principio de autoridad.— se prolongue dicha Ley establecida con carácter transitorio y provisional.

SE PUBLICARAN LOS AMORES DE D. ALFONSO XII

Un hijo de la bailarina Elena Sáenz, reclama al ex Rey, 500,000 pesetas

MADRID, mayo 18 (US) Gran interés ha despertado en España y especialmente en esta capital las declaraciones que hizo la semana pasada el catedrático de Derecho Penal de la Universidad Central, don Luis Jiménez de Asúa, acerca de una reclamación que ha formulado ante los tribunales de justicia contra el ex rey Don Alfonso a nombre de Alfonso Saenz hermano natural del que fué monarca español.

Los periódicos se ven acosados por peticiones de sus lectores, los cuales desean tener noticias más concretas acerca de la reclamaión del señor Saenz de las dadas al «Heraldo de Madrid» por el señor Jiménez Asúa.

El «Heraldo de Madrid» de mañana publicará una información acerca de los amores de don Alfonso XII, con una bailarina española llamada Elena Saenz. Según el periódico Don Alfonso XII conoció a la bailarina en el Teatro Español en 1878. Las relaciones clandestinas del monarca continuaron hasta su boda con Doña María Cristina de Hapsburgo.

El señor Saenz hijo de la bailarina y de Don Alfonso reclama la cantidad de 500,000 pesetas a don Alfonso XIII, afirmando que éste se negó a ejecutar la voluntad de su padre en lo que se refería a un legado secreto que dejó. Es posible que este asunto se lleve a los tribunales franceses.

CARTUCHO DE DINAMITA EN UN BANQUETE

Se daba en honor de Clara Campoamor la fiesta y los presentes salieron corriendo

MADRID, mayo 10. (US) Gran pánico sembró entre los comensales a un banquete que se daba esta noche en el Hotel Florida en honor de la diputada Clara Campoamor, la explosión de un cartucho de dinamita. Los daños que recibió el edificio por causa de la explosión han sido considerables, pero ninguna de las personas que se hallaban en el banquete resultó herida. Cuando la máquina infernal dió el estampido, todos los asistentes al banquete abandonaron los asientos y emprendieron veloz carrera buscando lugar seguro donde refugiarse.

Durante la Monarquía el Hotel Florida era el lugar de reunión de los conspiradores republicanos.

CONFERENCIA SOBRE UN FILOSOFO ESPAÑOL

NEW YORK, mayo 18 (US) Jorge Santayana, filósofo español y profesor que fué de la Universidad de Harvard, fué tema de una conferencia ofrecida esta noche por Morris Morrison, en «Youth House».

«La filosofía mística, fué la característica de Santayana», dijo el conferencista.

CONDENA POR PERJURIO

MATANZAS, mayo 18.—DIARIO Habana.

El Juez de Instrucción de esta ciudad ha procesado con 300 pesos de fianza a María Hernández Granado por el delito de perjuirio, habiendo declarado falsamente bajo juramento, en juicio oral de la causa 905 del 31 del Juzgado de Instrucción de Matanzas por disparo, contra Moisés Reyes Suárez.

Corresponsal.

Hay huelgas, amenaza de hambre y preludios de revolución en España

SE HA DESCUBIERTO QUE LA PIEDRA LANZADA CONTRA EL AUTOMOVIL DEL PRESIDENTE DE LA ASAMBLEA LA ARROJO UN NIÑO DE OCHO AÑOS

En el Congreso de Aviadores Trasatlánticos convocado por Mussolini, Ruiz de Alda presentará un estudio sobre servicios meteorológicos y de radio y la situación de Islas Canarias

EL ESCORIAL, mayo 18. ST. Se ha averiguado que el autor de la pedrada contra el automóvil del señor Besteiro ha sido un niño de ocho a nueve años, que realizó el acto como una travesura infantil.

Pudo ocurrir un accidente de consecuencias funestas, pues el «auto» iba a gran velocidad, y si la piedra hubiera herido al conductor acaso el coche se hubiera desviado, chocando contra un árbol o volcando.

El señor Besteiro ha indicado que la acción policíaca se limite a aconsejar a los padres del niño que le reprendan cariñosamente, sin dar mayor importancia al suceso.

EL CONGRESO DE AVIADORES QUE CRUZARON EL ATLANTICO

MADRID, mayo 18. ST. Como se sabe, Mussolini, por indicación del Real Aéro Club Italiano, ha invitado a todos los aviadores que cruzaron el Atlántico a un Congreso que se celebrará en Roma.

Los aviadores españoles que realizaron esa travesía son Franco, Ruiz de Alda, Jiménez e Iglesias, de los cuales los tres últimos han aceptado la invitación.

En dicho Congreso se tratará de las rutas aéreas trasatlánticas, organización meteorológica, organización radiotelegráfica y estructuración de las líneas y señales.

Ruiz de Alda presentará un estudio sobre la estructuración de las líneas, servicios meteorológicos y de radio, en los que el papel de España es fundamental, pues tanto en Madrid como en cualquier parte del Sur de España, tiene que reunirse todo el tráfico aéreo del Norte, Centro y Este de Europa, que vaya o venga.

Defenderá también la situación estratégica de las islas Canarias y de la parte del Sahara español, que está dentro de la ruta fijada por los franceses.

UN MARIDO MATA A SU ESPOSA CONFUNDIENDOLA CON UN LADRON

GRANADA, mayo 18. ST. De madrugada, cuando se hallaban descansando en su casa, en el pueblo de Churriana, José Costales Avilés y su esposa escucharon ruidos sospechosos en la casa, y el marido salió armado de una escopeta para registrar el edificio.

Al ver que tardaba en regresar, la mujer se puso la americana de José y salió al corral en su busca. José, al ver aparecer una silueta en el marco de la puerta, disparó, creyendo que era el ladrón, y mató a la mujer.

El matrimonio estaba recién casado.

SE ENFADA PORQUE NO LE DAN LIMOSNA Y RESULTA CASI CAPITALISTA

SANTANDER, mayo 18. ST. Un mendigo intentó agredir a unas señoras porque no le daban limosna. Fué detenido y se le encontraron entre los harapos y envueltas en pañuelos considerables cantidades de dinero.

Es natural de Burgos y había venido a Santander so pretexto de ser un sin trabajo.

MATERIAL DE GUERRA PARA LA BASE DE MAHON

MAHON, mayo 18. ST. Procedente de Inglaterra ha llegado el vapor «Bromton Manor», que conduce una nueva expedición de material de guerra en defensa de esta base naval. Se espera la llegada de una grúa flotante para proceder a la descarga de los cañones de grueso calibre.

LA EXPEDICION AL AMAZONAS EN EL VERANO

Almería pide represalias contra los Estados Unidos por el embargo de la uva

MADRID, mayo 18, (INS.) — Una expedición española remontará el río Amazonas, en Suramérica, y estudiará secciones hasta ahora desconocidas de ese continente. Los preparativos están muy adelantados y se cree que la expedición se pondrá en marcha durante el verano próximo, según se anunció hoy.

Al frente de la misma irá el capitán Iglesias, siendo propósito de los exploradores recorrer unas 500,000 millas cuadradas del territorio de Suramérica.

El gobierno español ha adoptado el acuerdo de construir una pequeña embarcación que sirva de base de operaciones para los exploradores.

«La construcción de ese buque— ha declarado el capitán Iglesias— significa que los preparativos se llevarán a cabo rápidamente».

ALMERIA PIDE REPRESALIAS CONTRA LOS E. UNIDOS

ALMERIA, mayo 18, (INS.)—La Asociación de viticultores de Almería ha vuelto a dirigirse al Gobierno de Madrid pidiéndole que entable negociaciones con los Estados Unidos a fin de que levanten el embargo que tienen decretado contra la uva de Almería.

La Asoclación ha negado que la uva está contaminada por la mosca del Mediterráneo y pide que se adopten represalias contra los Estados Unidos en el caso de que ese país se niegue a levantar el embargo.

DOS JOVENES SE AHOGARON EN EL RIO DE CAMAJUANI

CAMAJUANI, mayo 18. En el río que lleva el nombre de este pueblo, en el paso conocido por «Caña Brava», se ahogaron dos jóvenes nombrados Alvaro Gandarilla y Dagoberto Martínez, natural de la localidad el primero y de Ranchuelo el último. Alvaro estaba vestido suponiéndose trataba de salvar a su compañero Dagoberto, en cuyos momentos perecieron ambos ahogados, posiblemente a virtud de algún accidente.

El suceso conmovió al vecindario. Ambos jóvenes eran muy estimados aquí.

Corresponsal.

"No debe darse a Cataluña lo que pida sino lo que convenga a los que que piden y a los que dan".-Unamuno

En la conferencia dada en el Ateneo de Madrid referente a los estatutos dice que a las regiones no les interesa la Federación sino el «problema aldeano» de cada una de ellas

MADRID, mayo 18 (ST.)— La sección de Ciencias Morales y Políticas del Ateneo inició el ciclo de conferencias que ha abierto sobre los Estatutos regionales presentados a las Cortes. En esta primera sesión, a la que asiste, por invitación especial, un público distinguido que llena la sala, ha disertado don Miguel de Unamuno.

Por haberse anunciado que se permitirá el ingreso a la tribuna pública, bastante tiempo antes de comenzar la sesión había una larga cola en la calle del Prado.

EL PACTO DE SAN SEBASTIAN SE HIZO ENTRE PERSONAS «QUE APENAS REPRESENTABAN A NADIE»

Se levanta el señor Unamuno. Comienza diciendo que el país y las mismas regiones interesadas están formando un estado de opinión no favorable acerca de los Estatutos regionales. Se refiere al pacto de San Sebastián, «convenido—dice—entre personas que «apenas representaban a nadie». Cierto ministro dijo que asistió al pacto representando a Galicia». El orador no sabe quién le dió esta representación.

Cree que la República hubiese venido con pacto y sin él. Quiere definír el pacto y se refiere al «sinalagmático bilateral» que regía en su juventud. Dice que no citará ya a la República al hablar de ella, sino «al régimen», porque la República tiene muchas adherencias», unas místicas y otras mitológicas, que la falsean.

CONCEPTOS ALDEANOS DE LA FEDERACION Y DE LA CULTURA

Cree que a las regiones no les interesa la Federación, sino el problema de cada una; su problema privativo y casi aldeano. En el primer momento, al advenir el régimen, en Cataluña se pensó en hacer una República catalana, y luego en relacionarla con el resto de España. No se pensó en España.

Entiende que en las Cortes se ha estado supeditando todo a la discusión de las cuestiones catalanas, y cita haber oído a un ministro decir: «Hay que darles todo lo que pidan». Entonces creyó que «se iba a la liquidación». No debe darse nunca lo que pidan, sino lo que convenga a los que piden y a los que dan. Un pueblo no tiene derecho al suicidio, porque no se suicida «para él solo», sino que se suicida también «para los demás», y eso hay que evitarlo, aunque sea por la fuerza.

Manifiesta haber oído decir recientemente a personas de la derecha que el control obrero es peligroso ,pero que lo votarían si en los socialistas encontraban compensación. Este toma y daca es reprobable. Los partidos necesitan lucha y los hombres se conocen y aprecian más después de haber discutido y peleado.

Rechaza la cooficialidad de los idiomas, pues no puede imponerse a un español de Castilla que aprenda otra lengua regional, cuando sabe y domina ya la de la nación.

Se refiere a los vascos, y dice que la mayoría de ellos no tienen como lenguaje propio y oficial el vascuence. «Ahora—dice—hay un pequeño grupo que se ha forjado una especie de «volapuk», y lo habla». Ha oído decir que las regiones ricas no deben «recibir menos y contribuir con más». Y él cree que las más ricas deben dar más, por el hecho de ser más ricas, y las pobres recibir más, por ser más pobres precisamente. Esto es lo que corresponde a una nación organizada.

Pasa a ocuparse de la cultura, y dice que ha llegado a no saber lo que es cultura. Cree que es más precisa la civilidad que la cultura, que aquella «kultura» con «k», que trajo una guerra contra la «cultura» con «c». Rechaza las culturas regionales en oposición a la nacional, y no admite la Universidad vasca, ni la catalana, ni la valenciana, porque es restringir y achicar la cuestión hasta un sentimentalismo rural y aldeano. Puede haber «catalanidad» y «vasconidad» con cualquier lengua. Ejemplo: Pi y Margall y Balmes, que vertieron su espíritu en una lengua más universal que la que recibieron de sus padres.

Se duele de que rija en la vida de España el resentimiento, y que entre los individuos, como entre las regiones, cunda el deseo de ser envidiado y de envidiar. Por este resentimiento se ha falsificado y se ha envenenado la Historia; como, por ejemplo, en la cuestión del fingido centralismo de Castilla. Cree que si las cuestiones de hoy pudieran someterse al referéndum popular, podría verse que mucho de lo que se está haciendo por los gobernantes va contra el deseo de los que les votaron.

Unamuno

Cita la guerra de secesión de los Estados Unidos. Manifiesta que en un Estado se castigó a un profesor por explicar doctrinas darwinistas, extrañándose él de que no se castigue igual falta en todos los Estados, o se permita en todos. La guerra de secesión que surgió por la esclavitud de los Estados del Sur, dándose el caso de que los esclavos estaban de parte de sus amos. A pesar de esto, hubo que romper las cadenas, pues no podía consentirse que dos territorios de un mismo Estado procediesen encontradamente.

No sabe la solución que tendrá esta lucha del Estatuto en el Parlamento. Opina que la mayor parte de las reclamaciones que se hacen dependen del espíritu de «aldeanería», y que nuestro orgullo es casi siempre timidez, como ciertos animales que aterran a las gentes con su miedo, con el propio pavor de esos animales.

Añade que la peor tristeza sería no afrontar toda la lucha y toda la verdad, sin cambalaches ni transacciones cobardes. Hay que decir las cosas francas.

Termina afirmando que si Cataluña quiere imponer su voluntad, si quiere conquistarnos, él no tiene inconveniente en que nos conquisten los catalanes, pues está seguro de que nos conquistarán en castellano.

Más de cien jefes radicales han sido arrestados ayer y se ha ordenado la captura de todos los de algún relieve. Las casas están siendo registradas sin mandamiento judicial

MADRID, mayo 18. US.—España se encuentra hoy acosada por huelgas, con la ciudad de Sevilla amenazada de hambre por el desacuerdo entre los propietarios y terratenientes y los obreros del campo y con otras secciones del país privadas de medios de comunicación por la huelga de los automóviles.

Los sindicalistas de Sevilla, donde se han fijado pasquines anunciando para mañana la revolución, indican a los obreros del campo que se nieguen a aceptar las reducciones en los salarios acordadas por el ministro de la Gobernación, de acuerdo con los dueños de las tierras, y la policía se dedica a arrestar a todos los elementos de alguna significación extremista con el propósito de frustrar el movimiento.

Más de cien jefes radicales han sido arrestados en el día de hoy y la policía practica registros en las casas, sin mandamiento judicial, buscando bombas. Doscientos guardias civiles han salido de Madrid para Sevilla y el jefe radical Cimerman ha sido encerrado en la cárcel.

TODA LA PROVINCIA DE SEVILLA BAJO EL REGIMEN MILITAR

SEVILLA, mayo 18. INS.—Hoy se ha declarado la huelga general en esta ciudad, siendo muchos los pasquines que aparecieron en todas las calles, en los cuales se pide en términos enérgicos la revolución.

Los aeroplanos militares patrullan por encima de la ciudad y la guardia civil ha sido convenientemente reforzada con el fin de que pueda atajar cualquier desorden.

El Gobernador de la provincia, don Vicente Sol, ha ordenado a la policía y a la guardia civil que detenga a todos los sindicalistas de alguna significación y los encarcele, poniéndolos a su disposición. Trata la primera autoridad provincial de impedir la celebración de las manifestaciones que se anuncian para mañana en señal de protesta contra el gobierno central por los contratos de trabajo en el campo que ha impuesto por la fuerza la Ley de Defensa.

Las carreteras de toda la provincia están custodiadas por fuerzas. La guardia civil detiene todos los automóviles y solamente permite el tránsito por las carreteras de aquellos vehículos que se han provisto del correspondiente pase.

Los edificios públicos también están custodiados por fuerzas.

EXTREMISTAS DETENIDOS POR LA POLICIA EN MORON

MORON, mayo 18. INS.—La policía no cesa en su tarea de arrestar a toda persona sospechosa. En este pueblo ha realizado varias docenas de detenciones entre los políticos extremistas, los cuales han sido encerrados en la cárcel a la disposición del Gobierno Civil de la provincia.

Se les acusa de estar posiblemente complicados en una conspiración para hacer la revolución en España.

Además de las setenta bombas halladas ayer por la policía en una casa, se han encontrado otras máquinas infernales.

REGISTROS EN LOS CENTROS DE UN GRUPO SINDICALISTA

MADRID, mayo 18. INS.—Comunican de Sevilla que la policía, cumpliendo órdenes del Gobernador Civil de la Provincia, ha practicado registros en los centros de un grupo de sindicalistas, a los que acusa de estar preparando un nuevo movimiento subversivo.

Uno de los jefes sindicalistas fué arrestado.

NUMEROSOS ARRESTOS EN SEVILLA

SEVILLA, mayo 19 (jueves) US.—Anoche fueron arrestados más de trescientos sindicalistas y comunistas. La medida fué una de las ordenadas por las autoridades para aplastar el movimiento revolucionario anunciado para hoy.

En Morón, la policía encontró cierta cantidad de bombas. En la misma población sevillana se arrestó a un líder extremista con fondos recibidos de Sur América.

Están legando refuerzos para la policía, especialmente de guardias de asalto.

HA COMENZADO EN TODA ESPAÑA UNA HUELGA DE CAMIONES DE TRANSPORTE COMO PROTESTA POR EL CONSIDERABLE AUMENTO TRIBUTARIO

El aumento del precio de la gasolina y el aceite como consecuencia de los impuestos creados por el Ministro de Hacienda, señor Carner, ha ocasionado aquel conflicto

MADRID, mayo 18 (INS.)— Las protestas contra los nuevos impuestos creados por el ministro de Hacienda, don Jaime Carner, con el fin de atender a los crecidos gastos del gobierno republicano, tienen manifestaciones diarias en casi todas las poblaciones españolas. Los contribuyentes se quejan de que el actual gobierno de Azaña ha recargado notablemente todos los impuestos, haciendo imposible la vida, de suyo difícil en los últimos tiempos de la monarquía.

En esta capital, en vista de que el transporte de mercaderías en camión quedó suspendido por el acuerdo de los dueños de retirarlos del tráfico, las autoridades dispusieron que varios camiones militares, escoltados por fuerzas del Ejército, se destinarán al transporte de las mercaderías que llegaron a las distintas estaciones ferroviarias y consignadas a los mercados madrileños, así como también a transportar alimentos a los hospitales y asilos.

LA GUARDIA CIVIL ESCOLTA LOS CAMIONES

MADRID, mayo 18 (INS.)— Los telegramas que se reciben de distintas ciudades españolas dan cuenta de que el tráfico está paralizado a causa de la hulega de los obreros del ramo de transporte por motor, como protesta contra el aumento en los precios de la gasolina y el aceite causado por los impuestos creados por el ministro de Hacienda, señor Carner.

Los jefes de la huelga no han logrado, sin embargo, paralizar totalmente el transporte en la Península. El servicio de automóviles de alquiler ha sido suspendido en algunas ciudades, pero entre ellas no figuran Madrid, Barcelona y Sevilla.

El ministro de la Gobernación, señor Casares Quiroga, ha ordenado que los autobuses mantengan el servicio entre las ciudades donde no exista otro medio de comunicación disponible por causa de la huelga.

La Guardia Civil escolta los autobuses, los camiones dedicados al transporte de la correspondencia y otros.

INYECTADOS CONTRA EL TIFUS LOS VECINOS DE GEORGINA AYER

CENTRAL VIOLETA, mayo 18. Han sido inyectados hoy, contra el tifus, los vecinos de Georgina, donde se ha declarado un caso de dicha enfermedad contagiosa.

CONDENARON AL PAGO DE UNA PENSION

NUEVA YORK, mayo 18 (US.)— Aunque tiene veinte perros de pura raza, un campo de base ball, dos automóviles, un yate y un cuarto de baño que le costó tres mil pesos, James Barton, estrella teatral, ha sido demandado por su esposa divorciada, la que le acusa de no pagarle la pensión de alimentos que señaló el tribunal en su día.

¿Que fin persigue el ...anunciante?

divulgar su producto entre el mayor número de personas.

¿Donde radica la eficacia ...del anuncio?

en llegar al sector donde exista el poder adquisitivo de estos productos.

Arar en el mar

dijo Bolívar, y aunque plagio, ARAR EN EL MAR es conducir el anuncio entre esferas cuyo alcance no permite la posesión del producto.

Cantidad y calidad

en lectores, es lo que ofrece al ANUNCIANTE el

DIARIO DE LA MARINA

Política española

Lo que he leído y lo que he anotado

Por F. Ríos Saiz

«... si no metéis las raíces de la de la República en la gleba innumerable de los pueblos españoles, no habréis sembrado un árbol suficientemente fuerte que pueda resistir todas las tormentas y todos los azares...» — ORTEGA Y GASSET. («El Sol»).

«..Los caudillos son ineficaces una vez que han sido exprimidos. Por eso el partido radical no necesita ya caudillo, y yo presento aquí mi dimisión como tal».—LERROUX, en el domicilio de la agrupación de Madrid del partido radical.

«¿Sabéis lo que ha gastado España en veinte años en Marruecos? Desde 1909 a 1931 se han invertido 5.195.291.395 35 pesetas. De ellas importan los gastos de guerra, 4.660.405.691 pesetas; los de Marina, 54.936.000 pesetas; los de Instrucción Pública, 185.000.000 pesetas y 50.000,000 los de Trabajo».—CARNER, en un discurso pronunciado en Vendrell.

«... trabajar es orar. El que da con el mazo ruega a Dios. Y Dios le oye. Asentemos una República de hombres libres responsables y disciplinados, y como decía Cristo, hágase la luz, para que podamos encaminar al fin a esta España por un camino de gloria».—UNAMUNO, a los alumnos de la Universidad de Salamanca.

«¿Es posible admitir la idiotez de los que creen que se extingue el sentimiento religioso persiguiendo el crucifijo, que está en el alma de nuestra raza, hasta de los no creyentes?»—LERROUX, en un mitin de Ciudad Real.

«Era España, hace un año, un pueblo inculto y primitivo; porque lo que distingue a un pueblo primitivo de otro culto es la estimación que a éste dispensan, y a aquél niegan, los países civilizados. Y España, hasta hace un año, desde hace siglos, no nía la estimación del mismo».—ARAQUISTAN (embajador) en un discurso pronunciado en Berlín. (De «El Debate»).

«Aprobado el Estatuto sólo me restará deciros: Catalanes, gobernaos vosotros mismos.» — MACIA, desde el balcón central de la Generalidad, el día del aniversario de la República.

«...el imbécil de Carlos IV, el canalla de Fernando VII...»—MADARIAGA (embajador), en un discurso pronunciado en París. («El Debate», «La Vanguardia»....).

«Con un gusto democrático, y conmemorando el primer aniversario de la República española, el embajador de España (en Washington) Sr. Cárdenas, dió permiso al personal de la Embajada para que utilizase los salones de la misma, a fin de recibir en ella a sus amistades. El ayuda de cámara del embajador y dos camareros hicieron los honores de la casa; y actuaron como receptores de los visitantes».— UNITED PRESS. («La Vanguardia», de Barcelona, y «El Debate» de Madrid).

«¿Quién conocerá España dentro de cinco años!»»—CLARA CAMPOAMOR en «Luz».

Barcelona, Abril de 1932

Por la transcripción,

El Sr. Urgoiti, que se hizo un disparo continúa muy grave

Ha sido uno de los periodistas que más combatieron no sólo la Dictadura, sino a la Monarquía

MADRID, mayo 18, (INS.)—El señor Nicolás Urgoiti, fundador de los periódicos El Sol y La Voz que vendió antes de proclamarse la República y que actualmente edita el periódico La Luz se encuentra en gravísimo estado, según informó hoy la policía.

Según las noticias facilitadas por la dirección general de Seguridad, el señor Urgoiti intentó suicidarse, haciéndose un disparo en la cabeza.

Se tiene entendido que una afección nerviosa junto con las dificultades financieras por que atraviesa le obligaron a adoptar tan radical resolución.

La familia del señor Urgoiti ha negado que éste hubiese intentado suicidarse.

CONTINUA LA GRAVEDAD DE URGOITI

MADRID, mayo 18, (US.)—Esta noche se facilitó un boletín a la prensa informando que no se ha operado ninguna mejoría en el estado de don Nicolás Urgoiti, expropietario de los periódicos El Sol y La Voz y actual propietario del periódico La Luz.

El señor Urgoiti ha sido uno de los capitalistas españoles que más combatió no solamente la dictadura del general Primo de Rivera, sino la monarquía, por medio de sus periódicos radicales.

Según se ha sabido hoy trató de suicidarse por causa del mal estado de su hacienda.

La familia de don Nicolás Urgoiti, aunque continúa negando que hubiera tratado de suicidarse, admite que su estado es gravísimo.

EL DOCTOR SANCHEZ DE BUSTAMANTE PARTIRA EL VIERNES

NEW YORK, mayo 18 (US) El doctor Antonio Sánchez de Bustamante, juez del Tribunal Internacional de Justicia de La Haya, saldrá el viernes por la noche a bordo del buque «Statendan», acompañado de su nieto, A. S. de Bustamante y Montoro.

El Dr. Bustamante se hospeda en esta ciudad en la residencia de su hijo, el Dr. Gustavo S. de Bustamante

M.E.C.D. 2016

DIARIO DE LA MARINA

FUNDADO EN 1832

Dirigido hasta 1919 por D. Nicolás Rivero y Muñiz

OFICINAS: HABANA, PRADO 103— NEW YORK: 516 FIFTH AVE.

Editado por la Cía. DIARIO DE LA MARINA, (S. A.) cuyo programa consiste: «en la defensa de los intereses generales y permanentes de la Nación cubana, de los especiales de la Colonia española establecida en la misma y de la unión y armonía entre los diversos elementos que conviven en el país». —Art. 1o. de los Estatutos.

TELEFONOS DEL DIARIO

Dirección	A-4151
Redacción	M-7913
Jefe de Redacción	A-3205
Sección de Sports	M-7912
Administrador	M-2522
Anuncios	A-2425
Suscripciones	M-7911
Quejas	A-3785
Anuncios Clasificados	A-3333
Talleres y Correo	M-2002
Agencia del Vedado	F-2613
Agencia de Jesús del Monte	I-1994
Agencia de Marianao	FO-7380

PRECIOS DE SUSCRIPCION AL «DIARIO DE LA MARINA»

Habana y Provincias

Mes	$ 1.60
Trimestre	$ 4.20
Semestre	$ 8.00
Año	$ 15.00

Extranjero

Trimestre	$ 5.00
Semestre	$ 9.50
Año	$ 18.00

Edición Dominical: (Para el extranjero solamente).

Semestre	$ 3.00
Año	$ 5.00

Las Liras mudas

Por Antonio ZOZAYA

(Servicio exclusivo de la Agencia «Plus Ultra)

«Les temps sont mauvais pour les pauvres rimeurs: ils chantent pour rien, pour le plaisir».—Alfred de Musset.

Tras la lamentación de los mercaderes ha llegado el gemido doliente de los poetas. Carrere, comentando la suerte adversa de su compañero en laureles Francisco Villaespesa, se duele de que, muerta «La Esfera» y en situación grave económica, según se dice, la Compañía Ibero-Americana de Publicaciones, no tienen los poetas tribuna ni medios de ganarse la vida. ¿Será porque, como ha dicho Valle Inclán, a todo cambio de régimen sigue diez años de mala prosa? No es de suponer, porque la decadencia de la poesía en España y el desdén de los públicos por las frases rimadas se ha manifestado hace ya mucho tiempo y lo saben cuantos desgraciados se han aventurado a imprimir libros de renglones cortos (eso suponen que es verso muchos vates actuales). ¿Es que la sensibilidad de las gentes se ha endurecido hasta el punto de no sentir emoción ante las sublimidades del pensamiento y del lenguaje? Menos puede ser aceptada tan desconsoladora hipótesis. Pero el hecho es que el público no busca los libros modernos de versos.

Digo los modernos porque los antiguos, tanto españoles como extranjeros, se hallan en los estantes de las bibliotecas particulares y son leidos con amor en todos los hogares cultos. ¿Quién no ha leido a Jorge Manrique? ¿Quién no se sabe de memoria versos de Fray Luis, de los Argensola y, más modernamente, de Becquer y Rubén? En cambio, pese a los esfuerzos de las recitadoras lloronas y cursis, son muy pocos los versos contemporáneos que llegan a hacerse populares. ¿Es que no se sabe componer versos? No; es que unos cuantos señores que monopolizan la crítica se han obstinado en divorciar el arte de cuanto hoy interesa a las gentes y en destruir la rima, desplazar los acentos y medir a su gusto, todo en nombre de una superioridad estética. Y han matado el verso y han asqueado a las gentes.

¿No hay ya verdaderos poetas? ¡Ya lo creo que los hay! Testigos los citados y otros a quienes se hace el silencio y ellos se apartan, con mucho gusto, de la caterva borreguil, que se deja embaucar tan facilmente. Por otra parte, no nos hallamos en los tiempos de Tirteo y la poesía moderna, lejos de guiar y enardecer a las muchedumbres, es retrógrada. Las más de las veces trasciende a incienso y esencias palaciegas. Eso no puede entusiasmar a las masas, para las cuales la mayor parte de los problemas espirituales de los vates incapaces de trabajar en cosas útiles y de comprender los anhelos de los proletarios son tan extraños como lo que pueda suceder en los astros de la constelación del Centauro.

No es la primera vez que se observa esta decadencia del arte cuando resplandece la aurora de la emancipación y a la inversa. En medio de la depravación de la corte, en el siglo italiano de la tiranía y de la bajeza moral, por singular contraste, destellaban su gloria los genios como Sanzio, Tasso, Ariosto, Miguel Angel, Tiziano y Corregio. Cuando Julio Segundo y León Diez continuaban la era de la decadencia del Pontificado o toleraban en sus desmanes a los Borgias y Médicis, se alzaba, brillante y cincelada, la copa gentil de Benvenuto. No parece sino que los poetas modernos, como los antiguos juglares y bardos. no pueden vivir sino adulando a los poderosos rodeados de pajes y recibiendo, como premio, el pan y la carne sobrante a los lebreles. En cuanto soplan vientos de libertad los consideran ciclones funestos.

—¡Poetas!— exclama Núñez de Arce en la primera República española—. Hasta tanto que la borrasca pase, colguemos nuestras arpas de los llorosos sauces.

Una vez que pasó la borrasca, el vate pasó a ocupar la poltrona de un ministerio. En cuanto al arpa, se quedó sepultada bajo los expedientes de pósitos y el balduque.

La poesía no ha muerto; ¡qué ha de morir! Ni siquiera está «llamada a desaparecer», como suponían los socios del viejo Ateneo de la calle de Fuencarral; pero es otra que la que nos quieren hacer admirar los entusiastas de los favoritos de Berta Singerman. Es muy triste que Villaespesa no venda muchos libros de versos y que Marquina no celebre la centésima representación de «Era una vez en Bagdad»; pero estos insignes vates tienen que convencerse de que no nos interesan ya las cosas moras, fuera del «Romancero» y de su verdadero cantor, Zorrilla, tan difícil de imitar como los viejos arcones tallados. No están los tiempos para poner letra a la «Marcha Real» ni para perderse en divagaciones románticas. Los pueblos piden su poeta y ese poeta no aparece, o se le cierra el paso y se retira, dejando a los cubistas del lenguaje que acaben de hacer olvidar los versos, algunos bellísimos, de los poetas citados, que cometieron la falta de divorciarse de los ideales modernos.

Por otra parte, ha habido tiempos en que eran muy contados los hombres capaces de rimar dos renglones y de expresarse bellamente. Por lo mismo, eran buscados y agasajados. Al escuchar un verso exclamaban los oyentes:

—Eso es lo que hubiera querido decir yo.

Ahora es mucha gente la que sabe decir lo que piensa. La poesía se socializa, como todo, y acabará por no haber poetas profesionales y por ser todo ser humano artista de su propia vida.

Entretanto, los amantes de los versos que los busquen y se enterarán de que, los hay sublimes, pero que sobre ellos se ha hecho el silencio de la crítica. No se hizo la miel.... En cuanto a ciertos poetas, procuren sentir los ideales de su época y lean algún libro fundamental para ir instruyéndose, porque el lenguaje no es un fin, sino un medio, y el arte por el arte no puede ser, a fin de cuentas, sino hablar por hablar.

(Prohibida la reproducción)

UN MATRIMONIO SE QUEMO AL ESTALLAR UN REVERBERO

En el Centro de Socorro de Luyanó fueron asistidos de quemaduras de carácter grave los esposos Lucrecia Ladrón de Guevara y José Melero Esquijarrosa, vecinos de Manuel de la Cruz letra F. Este último es empleado de los Ferrocarriles Unidos.

Declaró Melero a la policía que, al acudir a la bodega que está situada en la esquina de su domicilio, una vez de regreso en su casa, fué sorprendido por su esposa que se encontraba envuelta en llamas y al tratar de apagarla, también se quemó, pudiendo comprobar que la causa había sido el haberle explotado un reverbero.

EMPRESA NAVIERA DE CUBA, S. A.

Apartado No. 2490. Dirección Telegráfica: EMPRENAVE.

Claves en uso: A. B. C., 4a. y 5a. Edición Western Unión.

Walkims and Apedix.

SAN PEDRO No. 6.—HABANA.

TELEFONOS: A-6236. Pasajes y Fletes: A-5315. Información General: A-4730. Departamento de Tráfico: A-3963. Almacén.

A5034: Segundo Espigón de Paula; M-2680: Tercer Espigón de Paula.

NOTA.—Las escalas de Por-Au-Price, Aux-Cayes (Haití), San Pedro de Macoris R. D. Aguadilla Mayaguez y Ponce P. R. Kingston, (Jamaica), son eventuales, ésto es, se harán cuando el pasajero o la carga lo amerite.

VAPORES EN SERVICIO: «Presidente Machado», «Baracoa», «Cienfuegos», «Eusebio Coterillo», «Gibara», «Guantánamo», «Habana», «Joaquín Godoy», «Julián Alonso», «La Fe», «Las Villas», «Manzanillo», «Rápido», «Santiago de Cuba» y «Camagüey».

PUERTOS DE ESCALA: COSTA NORTE.—Puerto Tarafa, Nuevitas, Manatí, (Victoria de las Tunas), Puerto Padre, (Chaparra), Gibara, (Holguín), (Velasco Bocas), Vita, Banes Nipe, Mayarí, Antilla, Preston, Sagua de Tánamo, (Cayo Mambí), Baracoa. Guantánamo. (Boquerón y El Deseo) y Santiago de Cuba.

COSTA SUR.—Cienfuegos, Casilda, Tunas de Zaza, Santa Cruz del Sur, Manopla, Guayabal, Manzanillo, Campechuela, Media Luna, Niquero, Ensenada de Mora y Santiago de Cuba.

COSTA NORTE DE VUELTA ABAJO.—Bahía Honda, Río Berracos, Puerto Esperanza, Santa Lucía, Mi(nas de Matahambre), Río del Medio, Dimas. Arroyo de Mantua y La Fe.

REPUBLICA DE HAITI.—Port-Au-Price. Aux Cayes.

REPUBLICA DOMINICANA.—Santo Domingo. San Pedro de Macorís y Puerto Tarafa.

PUERTO RICO.—San Juan, Aguadilla, Mayaguez y Ponce.

JAMAICA.—Kingston.

HUMORADAS

Por J. ARISTIGUETA

EPISTOLARIO DEL SUICIDA

Muchas veces he pensado que está haciendo falta un buen «Epistolario del perfecto suicida», porque casi todas las cartas de suicidas son vulgares o cursis. Y se explica, porque siempre se deja para escribirlas, a última hora, y así sale ello luego.

Así pues, voy a comenzar la serie, esperando que me lo agradecerá la Humanidad, ya que persigo un fin altruista y no de lucro, pues no se me oculta que, con estas cartas, bien poca cosa habré de ganar aunque cada una resultara un triunfo.

Ruego entender que esto de las cartas no es cosa de juego, sino muy seria: Y aconsejo coleccionarlas a ver si completo una serie de cuarenta, y así cada lector llenará la legítima aspiración de tener las cuarenta.

Carta I.—El yerno suicida

Señor juez de Instrucción: Me dirijo a usted porque siendo juez de Instrucción sabrá interpretar las mías; aunque seré breve porque siempre he sido hombre de poca instrucción.

Esta es mi primera voluntad, y no la última, porque yo no he tenido voluntad en mi vida: Quien la tenía era mi suegra. Que no se culpe a nadie de mi muerte: la culpa la tengo yo por haberme casado con la hija de esa mujer. Mi suegro también se mató, aunque la gente cree que murió de pulmonía, pero ¡ca!: es que mi suegra, su mujer, afirmaba que a ella no le tosía nadie, y por llevarle la contraria, mi suegro cogió un resfriado en lugar de coger una estaca, y tanto la tosió que, el infeliz, murió feliz.

Yo también muero contento, porque mi suegra tendrá que vestirse de luto, y le hace mucho daño: Con el calor y la ropa negra, la sale sarpullido, y me encanta pensar que por primera vez en mi vida voy a dar qué rascar a mi suegra. ¿No decía que nunca le daba gusto? Pues ahora la daré el «gusto cubano». (Y voy al grano, para no divagar).

No puedo decir que me quito la vida, porque esto no es vivir: ni que me quito de en medio, porque siempre me han tenido al margen en mi casa. No tengo hijos, por culpa de mi suegra, que me obligó a colocarme de sereno (gracias a que he sido sereno, no la he matado una noche); y lógicamente, un sereno no puede tener hijos: Con lo poco que se gana, no hubiera podido mantenerlos. Y cuando me quejaba de esto, me mandaba mi suegra a la porra: ¡A ver si es justo que un hombre sea sereno, se pase las noches de guardia y además se le mande a la porra!

Siento no dejar a mi mujer, nada más que viuda; no tengo otra cosa que dejarla. Pero que no llore; que se divierta; que pase la vida contenta; que cante. No será la primera vez que se oiga cantar una viuda alegre. Y que no vaya al cementerio a llorar, que cuando hace «pucheros» me recuerda a su madre que me los hace a la española, todos los días, porque los garbanzos me sientan mal. Que me ponga en la tumba una buena cruz, pero que no me ponga una mala cara.

Lo único que siento es que voy a pudrirme muerto después de haberme repudrido tanto vivo, por culpa de mi suegra: Y que, si vivo no me dejó engordar, muerto me voy a quedar en los huesos: Y mi suegra seguirá afirmando que siempre fuí muy calavera.

Si me hacen la autopsia, que la presencie mi mujer, si lo desea, ya que siempre me dijo «que se moría por mis pedazos», y así podrá verme en cachos: ¡Pero que no dejen a mi suegra entrar al depósito!, porque se hartó de llamarme «melón», y no quiero que me vea en rajas.

Adiós, señor juez: Espero que actúe pronto, sea en su diligencia, o en su auto, y con acierto; y digo así porque he oído que los jueces fallan.

Lamentaría que mi Josefa se llevara un disgusto, pero repito que quiero que viva feliz: Quiero que mi Pepa viva contenta: ¡Que viva la Pepa!

De usted próximo cadáver.

F. Viviano Vivas Vivero.

UNA COMISION DE ARQUITECTOS VISITO AL PRESIDENTE DE LA REPUBLICA EN UNION DE ONETTI

Fueron a pedirle que sancione la ley que beneficia a dicha clase. Habló el líder Dr. C. Urquiaga, defendiendo la idea de la Asociación. El Presidente pronunció un largo discurso

Conforme anunciamos, a las nueve y media de la mañana de ayer recibió el Presidente de la República la visita de los ingenieros y arquitectos de la República que, acompañados por el representante doctor Carmelo Urquiaga, por los senadores Barreras y Pablo Pérez y por el secretario de Obras Públicas, señor Onetti, fueron recibidos en el salón de recepciones por el Jefe del Estado.

Eran los ingenieros y arquitectos unos ciento cincuenta.

Después de los saludos de rúbricas el Presidente escuchó a sus visitantes.

Habló el presidente de los arquitectos doctor Horacio Navarrete, quien dijo: que la ley presentada al Congreso aspira a regularizar el ejercicio de la profesión de arquitecto, que no es una ley que beneficia a la clase, sino que la capacita para el desarrollo más cabal de sus funciones, beneficiando a la sociedad en que vive. Que dicha legislación no es nueva sino que se ha extractado de otras análogas de distintos países los cuales se han apresurado a elevar al grado que merece a los profesionales de la arquitectura. Por esa ley los arquitectos ofrecerán sus servicios a los Tribunales como arquitectos forenses. Termina pidiendo al Presidente que estudie con amplio espíritu el proyecto de ley y si lo considera digno de sanción lo apruebe. Da las gracias por haberlo recibido en el Palacio haciendo votos por su ventura personal.

Habló después el doctor Carmelo Urquiaga, leader de la mayoría en la Cámara de Representantes, explicando detalladamente su proyecto de ley diciendo entre otras cosas, que el Presidente había sido siempre partidario de que todas las fuerzas vivas del país, como los profesionales, como los obreros e industriales, debían asociarse porque con ello se robustecería la nacionalidad cubana. Que la ley en estudio es eminentemente social y tiende a elevar el nivel moral de que debe gozar toda asociación de hombres dignos, no siendo una innovación por que ya había otras instituciones análogas, como la Federación Médica, el Colegio de Abogados y el Colegio Notarial.

Agregó que los arquitectos tienden a unirse buscando que los esfuerzos comunes no se pierdan, pretendiendo unidad en la marcha de sus actividades profesionales y delimitando su posesión en las luchas entre el capital y el trabajo.

Patrones la mayoría de ellos, entienden que su actuación en las luchas del trabajo podría borrar muchas pequeñas discrepancias entre el patronato y los obreros. Quiere mejorar su standard de vida buscando conocimientos más profundos y mayor unión entre ellos a fin de que los esfuerzos comunes que realizan sean fecundos para los altos ideales que desenvuelven.

Y termian el doctor Urquiaga manifestando que los arquitectos cubanos se han acercado al Presidente como director espiritual de todos los que en Cuba conviven sin hacer distingos partidaristas, en la seguridad de ser atendidos en sus deseos de mejoramiento colectivo; que venían hacia él porque constitucionalmente tenía intervención en todos los asuntos del Congreso y porque tenían la más absoluta seguridad de que quienes venían cerca de un cubano y podían esperar que el calor del amigo y el sentimiento del patriota harían que cristalizacen los deseos de todos los arquitectos cubanos.

EL PRESIDENTE

A los discursos respondió el general Machado en la siguiente forma:

Señores arquitectos:

Señores congresistas:

Según acaba de comunicarme el doctor Carmelo Urquiaga, mi queridísimo amigo y leader de la mayoría en la Cámara de Representantes, ya vuestra ley está presentada.

Vosotros habéis hecho bien viniendo a esta casa, que es la casa del pueblo, a donde deben venir todos los cubanos siempre que lo deseen, no a recibir una cortesía de parte del Presidente de la República, sino a proporcionarle a éste la oportunidad de que una vez más cumpla con su deber. Por eso yo tengo verdadero gusto en ver cómo la clase joven cubana, los arquitectos,—a quienes conozco bien—tiene aspiraciones a fundar su Asociación. Las Asociaciones en este país son absolutamente necesarias. Deben asociar se los profesionales, deben hacerlo los obreros; todos los que desarrollan alguna actividad porque esas asociaciones son una fuerza que tiene la República, para afianzarse en ella en los momentos de peligro; es una fuerza que tiene la República porque en ella se reúnen los profesionales a discutir lo que hace el propio Presidente, lo que hace el Congreso, lo que hace el Poder Judicial: a discutirlo todo, recordando con todos los entusiasmos de su juventud, los errores que se hubieren cometido, ya que nuestros héroes hicieron la independencia no para una clase privilegiada, sino para que la gozase un pueblo justo, verdaderamente libre y democrático, como es el pueblo cubano. (Aplausos.)

No importa qué cosa es lo que se discute; no importa que haya opiniones diversas en una asociación, si al cabo triunfa la mayoría y sus acuerdos son acatados por la minoría.

Por eso habéis visto cómo se han desarrollado los acontecimientos. En Cuba hay revolucionarios, hay oposicionistas de buena y de mala fe; eso no importa porque lo que hace falta es pensar en Cuba sobre todas las cosas... (Grandes aplausos.)

Un Presidente puede ser bueno o puede ser malo. Es seguro que para una parte del pueblo nunca es bueno. El hecho de presidir un Gobierno es lo suficiente para que siempre se le discuta. Los pueblos civilizados que han sabido sacrificarse para tener una soberanía e independencia propia son como el nuestro. Por eso hacéis bien todos ustedes, entre los que se hay algunos que no son partidarios de mi Gobierno, en venir aquí para tener el placer de saludar al Presidente; porque el Presidente, que quiere mucho a sus partidarios, nunca olvida a sus adversarios. Al fin y al cabo todos son cubanos. (Aplausos.)

Esta ley es absolutamente necesaria, no solamente porque yo estoy seguro que ha de estar bien hecha, —según ha explicado muy bien el joven presidente de los arquitectos—, sino porque el doctor Urquiaga, que está identificado conmigo, no sólo en política, sino en procedimientos, no hubiera presentado esta ley si no hubiera sido genuinamente cubana. Tengan la seguridad de que esta ley tan pronto sea aprobada por el Congreso será sancionada por mí. (Grandes aplausos.)

Son mis deseos que ustedes tengan en esta asociación que ya no es nueva, pero que necesitaba una ley que la regularizara para vivir, toda clase de prosperidades y la seguridad firmísima de que el Presidente de la República los aplaude y los admira. Lo único que anhela es que se unan porque de la unión nace la fuerza y en definitiva ese será el triunfo de los arquitectos cubanos. (Grandes aplausos.)

Compañía Trasatlántica Española

SERVICIOS DE PASAJE Y CARGA

LINEA NEW YORK, VIGO, CORUÑA, GIJON, SANTANDER Y BILBAO

Habana . . . . *14 de Junio*

LINEA NEW YORK, CADIZ Y BARCELONA

Marqués de Comillas . . . . . *4 de Junio*

LINEA A VERACRUZ (48 HORAS DE VIAJE)

Habana . . . . *5 de Junio*

AGENTES GENERALES:

GARCIA & DIAZ LTDA.

PALACIO DE LA LONJA — TELEFONOS M-6911 Y M-6912

COMPAGNIE GENERALE TRASATLANTIQUE

LINEA FRANCESA — FRENCH LINE

VAPORES CORREOS

PROXIMAS SALIDAS

SALIDAS PARA CORUÑA, GIJON, SANTANDER Y SAINT NAZAIRE:

(1) «ESPAGNE» .... 12 Junio
«MEXIQUE» .... 11 Julio
«MEXIQUE» .... 15 Sepb.
«MEXIQUE» .... 3 Novb.
«MEXIQUE» .... 19 Dicb.

(1) El vapor «Espagne» tocará Burdeos en vez de Saint Nazaire.

SALIDAS PARA GALVESTON Y VERACRUZ:

«ESPAGNE .... 28 Mayo
«MEXIQUE .... 30 Junio
«MEXIQUE» .... 3 Sepb.
«MEXIQUE» .... 22 Octb.
«MEXIQUE» .... 8 Dicb

Línea de NEW YORK al HAVRE y PLYMOUTH

En esta Agencia se expiden pasajes para esta línea por los lujosos y rápidos trasatlánticos franceses: «Ile de France», «Paris», «France», «Champlain», «Lafayette», «De Grasse», etc etc.

Para más informes dirigirse a:

ERNEST GAYE

O-REILLY 9.— APARTADO 1090. TELF. A-1476. — HABANA

:SPORTS:

AL FIN GANARON UN JUEGO LOS RED SOX DE BOSTON. SCORE 13 X 10

BOSTON, mayo 18. (US.)—Los Red Sox del Boston, después de perder seis juegos consecutivos, vencieron a los White Sox, 13 por 10 bateándoles 18 hits.

Cinco lanzadores cayeron bajo la avalancha de hits que proporcionó a los Red Sox su primera victoria en sus terrenos este año.

El Chicago también lo hizo muy bien con la estaca, conectando diez hits, pero la desusada ofensiva del Boston resultó muy fuerte para sus contrarios.

		C.	H.	E.
Chicago	200 002 123—	10	10	1
Boston	102 042 22x—	13	18	2

Baterías: Faber, Thomas, Gregory, Fieber, Caraway y Berry. Wiland Moore, Kline y Tate.

LOS CUBS DE CHICAGO ASEGURARON EN EL 5o. CON UN «RALLY» DE 4

CHICAGO, mayo 18. (US.)—Guy Bush se anotó su quinto triunfo de la season hoy, llevando a los Cubs a una victoria de 6 por 4 sobre los Phillies. Esta es la tercera victoria consecutiva del Chicago sobre los Phillies.

Bush permitió siete hits y fuera del séptimo home run de Klein en el sexto, con dos hombres en bases, dominó a los Phillies.

Los Cub hicieron buen uso de sus doce hits, especialmente en el quinto inning, cuando anotaron cuatro carreras. Pobre trabajo defensivo de los Phillies ayudó mucho a los Cubs Tres errores se apuntaron contra el Fila.

		C.	H.	E.
Fila	000 003 010—	4	7	3
Chicago	000 041 01x—	6	11	0

Baterías: Benge, Elliot y Davis: Bush y Hartnett.

LA FAMOSA BATERIA DE GROVE Y COCHRANE LE GANO A LOS TIGRES 8x2

FILADELFIA, mayo 18 (US.)—Home runs de Simons, Dykes y Foxx combinados con el pitching estelar de Grove, permitieron a los Atléticos vencer a los Tigres ocho por dos. El zurdo del Fila permitió a los Tigres nueve hits, incluyendo un home run de White, pero los aisló bien. Los Tigres anotaron su primera carrera en el quinto, rompiendo la cadena de ceros que venía confeccionando Grove y que llegaban a 23.

Jimmy Dykes fué el primero en conestar el home run en el cuarto y Jimmy Foxx le siguió en la entrada siguiente. Simmons, pegó el suyo en el séptimo.

		C.	H.	E.
Detroit	000 010 001—	2	9	3
Fila	101 230 10x—	8	11	0

Baterías: Uhle, Herring y Hayworth. Grove y Cochrane.

EN EL SEPTIMO INNING VINIERON A HACERLE CARRERA A ZACHARY

ST. LOUIS, mayo 18. (US.)—Los Braves de Boston derrotaron a los Cardenales del St. Louis esta tarde con score de 5 por 3, en el match final de la serie. Tom Zachary pitcheó todo el game por los Braves Permitió solamennte cinco hits y no le anotaron hasta el séptimo inning.

Jess Haines, que comenzó en el box por los Cardenales, cargó con la derrota.

		C.	H.	E.
Boston	100 210 100—	5	12	3
St. Louis	000 000 102—	3	5	2

Baterías: Zachary y Hargraves. Haines, Lindsey, Carleton y Wilson.

COMENZARA EL 26 EL BASKET BALL DE LAS MUJERES

En los juegos inaugurales se han de enfrentar Dental-Asturias; Fortuna-Ferroviario

Se celebró la anunciada reunión en la tarde de ayer en el Club Deportivo Asturias, para tratar de asuntos relacionados con el Campeonato Femenino de Basket Ball que comenzará en la semana entrante. Enviaron su representación numerosos Clubs para participar en la zona de la Habana. Fueron ellos Círculo Dental, Fortuna, Teléfonos, Deportivo Asturias, Ferroviario, Escuela 40, Pepe Antonio y Liceo de Bejucal. Del interior, hasta estos momentos, el Sagua Yacht Club, Club Remington, de Sancti Spíritus y Nosotros, de Guantánamo. La zona de Camagüey se ha encargado su organización a Ernesto José Silva.

Los juegos inaugurales son Círculo Dental y Deportivo Asturias; Fortuna y Ferroviario. Se comenzará el próximo miércoles, día 25; actuarán Argüelles y Bru, de oficiales; Belico Pichardo y Valdés Orta, en la mesa. Se cobrarán precios de diez y cinco centavos. Nada se ha determinado sobre el floor en que va a desarrollarse el campeonato. Enviaron proposiciones el Ferroviario y Deportivo Asturias y es posible que sea el primero de dichos terrenos el seleccionado.

REG.

LOS JONRONEROS

Los jonrones bateados ayer:

Dickey, Yankees.
Dykes, Athletics.
Foxx, Athletics.
Simmons, Athletics
Terry, Giants.
Myer, Senators.
Klein, Phillies.
Ruth, Yankees.
White, Tigers.

CON CINCO CARRERAS EN EN EL OCTAVO ACTO LOS BROWNS VENCIERON 11x7

WASHINGTON, mayo 18 (US) Viniendo de atrás, los Browns propinaron a los Senadores su cuarta derrota consecutiva, esta vez con score de 11 por 7. El rally ganador ocurrió en el octavo inning, cuando los muchachos de Killifer cayeron sobre Marberry y su sustituto Weaver, anotándoles cinco carreras. Los Browns batearon 17 hits en total, mientras Stewart y Coffman recibieían 16, incluyendo un home run de Buddy Myer.

		C	H	E
St. Louis	302 001 050—	11	17	0
Washington	004 001 200—	7	16	0

Baterías: Brown, Marberry, Weaver, Burke y Spencer. Stewart, Coffman y Ferrell.

BATTING AVERAGES

YANKEES

	V.	C.	H.	2b	3b	Hr	Ave.
Sewell	2	1	1	0	0	0	500
Ruffing	11	2	5	0	1	0	455
Dickey	66	13	27	4	3	4	409
Jorgens	8	0	3	0	0	0	375
Pipgras	11	0	4	0	1	0	364
Lazzeri	48	7	17	6	2	1	354
Gehrig	76	19	26	3	2	5	342
Combs	38	13	12	0	1	3	316
Ruth	65	15	20	0	1	6	308
Byrd	76	17	20	5	1	4	263
Chapman	61	9	16	2	2	1	262
Crosetti	75	12	19	4	1	0	253
Rhodes	4	0	1	0	0	0	250
Farrell	16	2	4	1	0	0	250
Andrews	9	1	2	1	0	0	222
Lary	54	15	11	1	1	1	204
Allen	5	1	1	0	1	0	200
Gómez	17	3	3	1	0	0	176
Saltzgaver	20	4	2	0	1	0	100

GIANTS

	V.	C.	H.	2b	3b	Hr	Ave.
Critz	93	11	34	4	1	0	366
Terry	86	20	31	4	2	7	360
Gibson	6	1	2	0	0	0	333
Bell	3	0	1	0	0	0	333
Ott	73	11	24	7	0	1	329
Fullis	17	3	5	1	0	0	294
Hogan	51	2	15	2	0	0	294
Fitzsmmons	11	0	3	2	0	0	273
Lindstrom	74	16	20	4	0	1	270
Hubbell	15	2	4	0	1	0	267
Marshall	15	1	4	0	0	0	267
Allen	34	6	9	3	2	0	265
O-Farrell	24	2	6	1	0	0	250
Jackson	61	9	15	8	1	1	246
Vergez	70	8	17	1	0	2	243
Koenecke	62	13	14	0	0	2	226
Schumacher	9	2	2	1	1	0	222
Leslie	11	0	2	0	0	0	182
Walker	6	0	1	0	0	0	167
Mitchell	6	2	1	0	0	0	167
Moore	11	0	1	0	0	0	091

DODGERS

	V.	C.	H.	2b	3b	Hr	Ave.
Moore	4	1	2	0	0	0	500
Rosenfeld	9	1	4	0	0	1	444
Picinich	5	1	2	1	0	0	400
Frederick	102	25	33	0	1	2	324
O-Doul	73	18	23	7	0	1	315
Shaute	10	0	3	0	0	0	300
Mungo	10	0	3	0	0	0	300
Stripp	94	15	26	6	1	0	277
Cuccinello	91	9	25	4	0	1	275
Clark	11	1	3	1	0	0	273
Wright	96	8	25	7	2	2	260
Heimach	4	1	1	1	0	0	250
Kelly	85	10	21	6	0	1	247
Wilson	46	7	11	2	0	0	239
López	72	8	16	1	1	0	222
D. Taylor	34	5	7	2	0	0	206
Phelps	11	0	2	0	0	0	182
Cohen	32	1	5	1	0	0	156
Vance	13	1	2	0	0	0	154
Boone	20	2	3	1	0	0	150

LIGA DEL SUR

Memphis 10; Atlanta 6.
Little Rock 7; Knoxville 6 en el primer juego.
Birmingham 4; Chattanooga 4.
Memphis 1; Atlanta 3 en el segundo juego.
Little Rock 6; Knoxville 5 en el segundo juego.

FUNCION EN BENEFICIO DE LA JUVENTUD CATOLICA EUCARISTICA EN EL MARTI

En el Teatro «Martí», celebrará la «Obra Suprema», una gran función benéfica el domingo 5 de junio a las 10 a. m.

«San Sebastián», graciosa comedia de Vital Aza, se llevará a escena y selectas variedades, tomando parte la gentil solista, señora Edelmira Zayas de Vilar y otros.

Las localidades deben separarse con tiempo al teléfono M-1036, en el Templo del Santo Cristo y en el local social sito en Teniente Rey No. 74.

«Juventud Católica Eucarística», contribuirá con su granito de Arena a formar playas de catecismos, tan necesarios y tan costosos su sostenimiento.

Haga el «sacrificio» de tomar una localidad, asista con «abnegación», y así habrá cooperado a una obra de «Caridad» ya que no puede ser «Catequista», pues serlo requiere esas tres cualidades: Sacrificio, Abnegación y Caridad, gracias que anidan abundantes en los corazones de los Jóvenes Católicos Eucarísticos y que derraman sobre más de tres mil niños en solo 15 centros catequísticos.

Proximamente daremos a conocer el Programa magnífico que se prepara para el día indicado.

40 AÑOS DE EXITO

VINO-LEGÍTIMO-

PEPTONA-BARNET

FERROFOSFATADO

3 Copitas alimentan más que 100 gramos

CARNE FRESCA

Todo se asimila pronto sin digerir. descansa el estómago y el hígado

PREPARADO POR:

Droguería "Sarrá" - La Mayo

SE HA SUSPENDIDO EL FIELD DAY LIBRE QUE ANUNCIARAN PARA EL 20

Por enfermedad del Comisionado de track, doctor Angel Aixalá, ha sido suspendido indefinidamente el field day nacional que se anunció para los días 20 y 21 de los corrientes o séase mañana y pasado.

Es esta una noticia que debe ser tomada en consideración por todos los Clubs y atletas que habían solicitado sus inscripciones para el importante field day de carácter nacional.

Próximamente se fijará la nueva fecha.

A BENEFICIO DEL FONDO DE LA LECHE LUCHARAN ED. LEWIS Y J. LONDOS

NUEVA YORK, mayo 18 US.—Un match por el campeonato heavyweight de luchas a beneficio del «Fondo de la Leche» de Mrs. Randolph Herats, se ve en perpectiva hoy, después del reto lanzado por Ed. «Strangler» Lewis al campeón Jim Londos Lewis telegrafió a Mrs. Herast ofreciéndole luchar para el «Fondo de la Leche» y retó a Londos y Dick Shikat. Dijo que aceptaría una razonable cantidad, cosa de que al fondo le quedara un buen beneficio.

Se estaban haciendo esfuerzos para que Londos acepte el match. Polo Grounds es el sitio que se tiene pensado para efectuar el match y la fecha el día 6 de junio.

LOS CINCO PRIMEROS BATEADORES DE LAS DOS GRANDES LIGAS

LIGA NACIONAL

	J.	V.	C.	H.	Ave.
Hafey, Cincinnati	23	86	18	36	.419
Terry, New York	24	103	23	38	.369
Worthington, Bos.	27	118	18	43	.365
Whitney, Phila.	30	122	23	44	.361
P. Waner, Pitts.	26	102	19	16	.353

LIGA AMERICANA

	J.	V.	C.	H.	Ave.
Foxx, Phila	27	100	30	46	.460
Dickey, N. York	23	82	17	35	.427
Reynolds, Was.	25	106	14	37	.349
Lazzeri, N. York	21	63	11	22	.349
Walker, Detroit	20	69	11	24	.348

FARMACIA DROGUERIA DE "JOHNSON" DE TURNO LOS LUNES Obispo Nº 30 TELEFONO-A-2129.

LA MAYOR 35 EDIFICIOS 700 EMPLEADOS SARRÁ DROGUERIA A-8026 A-3641 ABIERTA TODOS LOS DIAS TODA LA NOCHE LOS MARTES

Farmacias de Turno

JUEVES

HABANA

Ave. Bélgica No. 8 .. M-4425
Prado número 119 (Capitolio) M-4413 M-5564
Ave. Menocal 6 .. .. .. M-4660
A. M. Lascano y Dragones M-4774
M. Gorgas y Oquendo .. U-6773
Colón y Aguila M-4525
P. Varela y Zenea U-5402
Salud 173 entre M. González y Oquendo U-6395
A. Arias y Crespo M-5583
Ave. Menocal y Príncipe U-6873
Romay 55 esquina a San Ramón M-4470
Marta Abreu 44 .. .. M-4740
Cuba y Acosta M-9558
Ave. de Italia 41 .. .. M-5706
M. Moría Delgado número 43 .. .. M-9235
Padre Varela 50 .. .. .. U-6600
G. Carrillo y G. Freyre Andrade U-6869
M. Gómez y S. Nicolás M-5030
M. Gómez 347 .. .. .. M-4490
Someruelos 26 .. .. .. M-5003
Desagüe y Franco U-6767
Ayesterán y Desagüe U-6966 U-2539
Oficios No. 35 .. .. .. M-4253
V. Muñoz y General Aranguren M-4503
Aguiar y Chacón A-0111
S. Rafael 12 .. A-5495 A-7007

VEDADO

Calle 23 número 458 entre 8 y 10 .. .. .. F-6132
Calle 17 entre E y F F-6110
Calle 17 y 4 .. .. F-6006
Ave. de Wilson 131 entre 16 y 18 .. .. .. F-6160
Calzada ent. Paseo y 2 F-6174

VIBORA

10 de Octubre y Josefina I-6442, I-7240 I-7702
O-Farrill y José Antonio Saco I-7730
10 de Octubre 557-1|2 .. I-7460
Concepción y Porvenir . X-3030
Santa Catalina y Cortina I-7786

J. DEL MONTE Y S. SUAREZ

Zapote No. 22 .. .. I-2222
Quiroga y Delicias .. I-7777
10 Octubre No. 280 .. I-7378
10 Octubre No. 204 .. X-3033

LUYANO

Calzada de Concha número 4 .. .. .. X-2223 X-2222
Calzada Luyanó 211 .. X-2216
Acierto y Herrera .. .. No tiene

CERRO

San Pablo No. 36 .. .. U-7026
Calzada del Cerro 558 .. I-5968
B. Aires y Paz I-3003

NOTA.—Este grupo deberá prestar el servicio público todo el día y la noche de los domingos, fiestas y duelo nacional siguientes: Enero 28 y 31. Marzo 13. Abril 24. Junio 5. Julio 17. Agosto 23. Octubre 9. Noviembre 29.

M.E.C.D. 2016

"El ciudadano", Eguiluz, parece estar fuera de peligro

SPORTS DIARIO DE LA MARINA SPORTS

AÑO CIEN — LA HABANA, JUEVES, 19 DE MAYO DE 1932 — PAGINA TRECE

DESDE EL BULL PEN

—El alza de los Cubs.
—Honrsby busca outfielder.
—Y quizás juegue el mismo.

Por G A L I

A nadie escapa que una de las sorpresas más agradables de la Liga Nacional la están dando los Cubs de Chicago, que, aunque dados para luchar por el pennant, están sosteniendo un paso mucho más rápido de lo que todos esperábamos. Aún Hornsby está sorprendido ante la velocidad que despliegan sus boys, y ya se aventura en pronosticar pennants.

Todo el mundo está de acuerdo con esto en la ciudad de los vientos, y no hay quien le quite de la cabeza que muchas cosas tendrán que ocurrir en el viejo circuito para que se pueda alejar al team de la serie mundial.

Personalmente veo con gusto el éxito de los Cubs, pero me doy cuenta que es muy temprano para hablar de la serie mundial, y creo que Hornsby tendrá que fortificarse más si desea seguir luchando por el pennant.

El team de Chicago está trabajando ahora admirablemente, a pesar de tener lejos de su line up al sensacional Kiki Cuyler, considerado uno de los más notables outfielders de las Mayores, pero no hay duda de que la novena está floja en algunos departamentos. Ese infield ha de lucir cojo cuando el calor se haga sentir con más intensidad y el outfield necesitará de los servicios de un buen hitter.

Revestidos de la necesidad que tienen de este refuerzo, los altos directores del Chicago, con el Presidente William Veeck a la cabeza, están en negociaciones con los Cardenales de San Luis, a fin de adquirir los servicios de Jimmy Bottomley y los del outfielder George Watkins. Varias reuniones se han celebrado ya en este sentido, y puede que antes del 15 de Junio se anuncie algo oficial sobre el particular, por que el San Luis está descontento con el trabajo que vienen rindiendo sus regulares de 1930 y 1931 y parece dispuesto a enviarlos a otro club siempre que reciban material bueno para que pueda reemplazarlos.

En caso de que el Rajá no consiga los hombres que necesita para mejorar el punch de la novena, no les extrañe que aparezca en uno de los puestos del outfield del team. La noticia anticipada por nosotros hace semanas está a punto de confirmarse. Desde New York anuncian que Rogers lleva tres semanas practicando en el rightfield y se asegura que cuando se le preguntó si ensaya para jugar todos los días, contestó:

«Cuando yo crea que pueda hacerlo mejor que los tres hombres que tengo actualmente en acción, iré al outfield. Todavía no he perdido mi habilidad para batear y creo que los Cubs necesitarán más hitting a medida que avance la campaña».

Esto quiere significar, en otras palabras, que el Rajá está pensando ya en la posibilidad de volver al juego diario como outfielder, y que condera su hitting muy necesario a a novena. Y cuando un manager piensa esto....

Si el pronóstico se confirma, Hornsby jugará probablemente el right field del team, pasando a Lance Richbourgh para el left en sustitución del veterano Stephenson.

El Rajá tiene mucho miedo a Higgy y cree que su avanzada edad y reconocida flojedad de piernas le impedirán jugar todo el año en el jardín izquierdo. Hace días Hornsby dijo que si Stephenson lograba sostenerse en 77 juegos se daría con un canto en el pecho. Y esto parece indicar que ya tiene intención de sustituirlo.

Hornsby fué en su tiempo uno de los más notables bateadores derechos del Big Show y podrá hacer mucho en favor de los Cubs, pero nosotros dudamos de que pueda trabajar con éxito en el outfield. «Father Time» le ha aflojado demasiado las piernas y será muy difícil que cubra mucho territorio. Pero, él cree lo contrario, y ésto pone punto final al asunto.

Al hablar de los Cubs, quizás ustedes encuentren lógico algunos comentarios sobre el sensacional recluta Lon Warnecke, cuyo pitching extraordinario ha sido una de las causas que han mantenido al team en el primer lugar, a pesar de las enfermedades de Cuyler, English, Grimes y del fracaso de Vince Barton.

Allá por 1930, Warnecke llegó por primera vez al campo de training de los Cubs, en las islas Catalinas, y demostró algunas condiciones a pesar de que se mostraba wild en sus lanzamientos. Joe McCarthy, que entonces fungía de manager del team, lo puso en manos de los coaches y dió las órdenes necesarias para que le «educase» basboleramente hablando.

—Ese es un gran pitcher,— dijo Joe en aquel entonces. —Todo lo que necesita es más experiencia y control.

Y el tiempo ha demostrado que el hoy piloto de los Yankees no estaba equivocado en su apreciación. Warnecke ha conseguido ya excelente control, y aunque posee estupenda velocidad, no es lo que gustan de utilizarla constantemente para anular y derrotar a sus contrarios.

Lon está pitcheando con la cabeza maría admirablemente sus lanzamientos, y combina recta y curvas lo suficientemente bien para resitar enigmático. En su record no aparecerán muchos ponches, pero su average de carreras limpias es excelente, y ahí es donde se comprueba si un hurler es bueno o no.

Los jugadores del Pittsburgh, San Luis, Cincinnatti y Brooklyn están de acuerdo en que Warnecke es todo un señor pitcher, y si eso es así, entonces no habrá duda de que los Cubs poseen ya lanzadores de sobra para aspirar al pennant.

¿Cuánto no daría Hornsby por un buen outfielder?

La botella recibirá una gran batida en el programa que se celebrará el próximo sábado

Los promotores invitan a los fanáticos para que acudan al último entrenamiento que celebrarán los púgiles que han firmado. Todos dan sus últimos toques en el Frontón

Los boxeadores que contratados por el promotor Luis F. Parga aparecerán el próximo sábado en el ring del Viejo Frontón de Concordia, terminarán hoy su entrenamiento. Todos, según pudimos observar ayer, gozan de «buena salud» y están contentos por poder demostrarle a los fanáticos que son acreedores a que éstos llenen por completo el gran edificio que sirvió durante mucho tiempo de templo de la pelota vasca en Cuba.

El promotor Luis F. Parga, que sabe que le brindará a los fanáticos un programa lleno de grandes incentivos, nos encarga invitemos a todos a las sesiones de entrenamientos de esta tarde, en la seguridad que todo aquel que asista a las mismas se convertirá en un seguro parroquiano.

Antonio Horas, Martín Pérez, Florencio Baeza, Sonny Bey, Rafaelito Valdés, Julio Recio, Pedroso, Marino Díaz y Félix de la Vega, pugilistas que aparecerán en los distintos turnos del programa se mostrarán a la vista de todos los que asistan a las prácticas del Viejo Frontón en la forma brillante que los hará conquistar sinceros y prolongados aplausos.

DIFICIL PREDICCION

Es tanta la igualdad de facultades que presentan los púgiles que actuarán en los distintos matches, que hacer una selección de triunfadores resultará una tarea ardua, dificilísima.

Antonio Horas posee facultades para imponerlas a la experiencia de Martín Pérez; Florencio Baeza, el boxeador chileno que acompañado de Tany Loayza hace poco llegó a nuestras playas, ha evidenciado que su preparación le brinda motivos para ocupar un lugar más destacado en el futuro. Su rival lo será Senny Boy, un pugilista polaco que pega es valiente y sabe bastante del boxeo para no ser considerado nunca como una paloma rabiche. Rafaelito Valdés tendrá en Julio Recio un contrincante formidable y mucho tendrá que boxear la «ardilla humana» para poder obstruccionar con buen éxito el incesante ataque y la fuerte pegada de su opositor. Marino Díaz y Félix de la Vega darán seguro una hermosa batalla, lo mismo que Pedroso y su rival.

PRECIOS MUY BARATOS

Todo lo ha tenido bien presente el promotor Luis F. Parga, para que la fiesta del próximo sábado resulte un éxito en toda la línea. El programa no puede ser mejor y los precios más ínfimos.

Ha querido convencerse don Luis si en realidad los fanáticos están hastiados de boxeo o si por el contrario no asisten a las fiestas que se organizan debido a la hecatombe que se observa en sus bolsillos.

HABANA - MADRID; EGUILUZ MEJORA NOTABLEMENTE

Pasó el día de ayer muy bien. No se advierten peligros de complicación. Salvador y Montes Mayor, a estacazo limpio, derrotaron a Constante y Cubota. Ganan el estelar Vallejo y Gárate. Estelar de hoy: Ugalde-Mir contra Ugalde y Mina

Antes de meternos en los laberintos del peloteo, en los que florecen las emociones de alta tensión, desde el Habana Madrid, llamamos por el **bejuco** telefónico a Nuestra Señora La Purísima Concepción, templo de dolor de la Asociación de Dependientes.

Una voz de boca de clavel, amorosa, de seda, bellamente femenina nos contesta y nos conmuta con el pabellón «Avelino González».

—¿Cuarto número 274?

—¡El mismo!

—¿Cómo anda el gigante Eguiluz?

—Hombre, como andar todavía no anda; pero mal que no anda tampoco, pues; pues que pasó el día la mar de bien, durmiendo a ratitos, sin fatiga, sin nervios, sin fiebre; más tranquilo y más sereno que un sereno de los más **tranquilones**; de en cuando en vez chupa de la tetera, ora caldo, ora piña, ora un poquito de agua.

—Y qué dice el Intendente Gonzalito?

—No dice **na**, ni nada; sonríe pero en su sonrisa leemos todos los del 274, que el partido va de calle; que su bisturí de oro y la resistencia de Emilio, entraron peloteando y dominando y peloteando con alma y saña, arrollan, acaban, trituran y aniquilan. Todo ceniza. De los **contrarios**, que nos mandó la parca no quedará ni el polvo. Saldremos de cráneo a cobrar a la taquilla. Y este cuento se acabó.

—Está por ahí esa maravilla que le dicen Gonzalito.

—Está; cómo nó; si señor!

—Que se ponga a la vera del **bejuco**.

—¿Está?

—Ya estoy.

—¿Me oye usted?

—Sí; oigo como tiros, como un tableteo, algo extraño.

—Ningún extraño. Soy el cronista que le estoy tocando las palmas a usted y a Emilio, porque ganaron de calle y nosotros cobramos de callejón. Ahí van los tres **olés** de reglamento, sonoros y solemnes, que los flamencos rendimos a los grandes triunfadores. Y permítame que me carcajee de la muerte.

PELOTEO DE ANOCHE

El primero, de la elegante noche del miércoles, de numeroso y brillante lleno, lo pelotearon, los blancos, Constante y Cubota, contra los azules, Salvador y Montes mayor; azules los cuales pusieron negros a los blancos, que estuvieron fatales y que pelota que entraron bastonazo que le dieron. Como una romería asturiana. Boletos a $1.20. Boletos de la primera quiniela, de Valenzuela a $4.20 y la de Valenzuela y Vallejo a $8.00.

Entramos en el debate de la hora cumbre de la noche, gran partido estelar, cuando sale grande, que salieron a disputar los blancos, Vallejo y Gárate, contra los azules, Iturrino y Labat menor. Y en efecto; las dos parejas salieron vomitando lava disputando una decena de las arrogantes y fragosas para empatar en ocho, nueve, once, doce y catorce. Nada. Luego dos tandas; brava, dominante y ganante de los dos blancos, que les estropearon la mazurka a los azules, que no pudieron pasar de los 23 y fueron bien. Boletos a $1.80. Boletos de la segunda quiniela; de Mina a $4.40 y la de Mina y de Gárate a $8.00.

Y se acabaron las horas deslumbradoras del miércoles elegantón con el peloteo de la última hora, entre los blancos, Valenzuela y Mir, y los azules, Alí y Gáyarre. Y tenemos otra romería asturiana, igual lita a la del primero; dos azules que juegan un horror de bien, y dos blancos que se ponen betún dando paragüazos, bastonazos, garlopa y hacha. Un choteo. Ganaron los azules. Boletos a $1.80.

Hoy, a la misma hora.

Don FERNANDO.

Grandiosa Verbena
en el
STADIUM y CAMPO POLAR
Organizada por la
Unión Nacional de Dependientes de Víveres al Detall
Sábado 21 de Mayo
Desde 8 p. m. a 6 a. m.
Habrá servicios especial de transporte toda la noche
OMNIBUS Y TRANVIAS
CERVEZA POLAR *cada día mas cada día mejor*
TOME TRIMALTA *Extracto triple de Malta*

ENTRE CAZADORES

—Una gran fiesta.
—En Cazadores del Cerro.
—Será social y deportiva.

Por PETER

Mañana vestirá el Club de Cazadores del Cerro sus mejores galas Su entusiasta y simpática Directiva ofrecerá otra de sus grandes fiestas sociales, con motivo de celebrarse ese día, como ya hemos dicho, la tirada de pichón por la Copa «El Mundo», que es una de las clásicas tiradas de las temporadas de tiro en la sociedad del Lucero.

El bello palacete se verá desde temprano invadido por una gran representación de la buena sociedad habanera, pues las asiduas concurrentes a las fiestas de esa institución social y deportiva, ya no se conforman con presenciar las tiradas de pichon, que hablando con sinceridad, es el tiro que goza de más simpatías, quizá si porque es el mas emocionante y en el que no se pierde un solo detalle de la competencia, por contar con el lugar más estratégico y mas amplio, sino que esas familias gustan también de ver cómo caen en mil pedazos los pequeños discos que dispara la máquina de platillos y sobre todo, quieren disfrutar no sólo del bello espectáculo que ofrece a la vista de todos, el poético paraje en que se encuentra enclavada la sociedad, sino que también van allí a disfrutar de la agradable temperatura, a respirar oxígeno, que es algo muy interesante para la salud y, cosa extraña, no cuesta nada. ¡A oxigenarse, muchachos!

Por la tarde será cuando más entusiasmada se verá la casa solariega de los tiradores, pues a esa hora es cuando más afluyen las familias. Pues de que mañana resulte todo lo contrario, pues la tirada por la Copa «El Mundo» será por la mañana.

A la una, como de costumbre, sonará el clarín de Tomás llamando a almorzar. Para ese día Teresa demostrará una vez más que en el arte culinario no hay quien le ponga un pie delante. Como es día de fiesta y muchos han de ser los comensales, se suplica separen con tiempo los cubiertos a fin de facilitar el mejor servicio. Pueden llamar al Teléfono X-2137.

Y por la tarde se rendirá pletesía a Terpsícore. El Son, uno caliente de Oriente, llegará a la hora de yantar, amenizará el almuerzo y después se bailará para hacer la digestión.

Grandes comentarios se vienen haciendo con relación a quien ha de ser el ganador este año de la Copa «El Mundo». No hay duda alguna que uno de los que más chance tiene, es el doctor Manuel Porto Castañeda; es cierto que ha estado enfermo, pero como se nos dijo que ya el domingo estaba mejor, suponemos que su mejoría habrá continuado y a estas horas se encuentre si a mano viene, entrenándose en su Campo de tiro en Bejucal, Haciéndonos esta hipótesis creemos que el bejucaleño se presentará en forma, por lo menos ha de dar la batalla.

Rodrigo Díaz, Cronista Cinegético de «El Mundo», es otro de los que hay que mencionar entre los primeros al hablar del probable triunfador. Hace dos tiradas que no hace nada extraordinario, pero hay que hacer resaltar que está tirando a treinta metros y en la competencia de mañana viernes tirará sólo a 25, según la Base sexta de las diez que rigen la tirada. También Porto tirará a igual distancia.

Habrá que contar también con don Juan Federico Centellas y Bebo Herrera, los dos finalistas en la jornada del domingo pasado. Es cierto que la justa de mañana será a quince pichones, pero sobre todo el gran Centellas ha demostrado que está en su «top form» y así como en dos tiradas lleva matadas veinte palomas, puede muy bien, de seguir su gran performance, matar quince en una jornada.

El doctor Oscar Ochotorena, Vicente Bayón, Pedrito Rodríguez Ortiz, que también tiraron muy bien en la competencia del domingo pasado son contrarios a los que hay que vencer, pues cualquiera de ellos tiene «flus» para una victoria en una competencia como esa en la cual, como ya dijimos días pasados, ponen los señores tiradores sus mejores empeños.

¡Ah!, se nos olvida decír que Muñiz piensa muñequear. Pero del anuncio no pasa. Ya ustedes saben que los pichones que le salen de las trincheras al apetitoso Germán, vuelan más que las que les sueltan a los otros. No hay duda de que Muñiz es tirador «a medias».

Para el domingo se anuncia en el «schedule» tres tiradas:

Platillo: Premio del señor Ramón Capín.

Revólver: Premio de «Rompedianas».

Pichón: Premio del señor Pedro Rodríguez Ortiz.

Como se advertirá, están de enhorabuena los tiradores, pues dos días después de la gran jornada de mañana se optará por tres buenos premios como serán sin duda los donados por estos tres señores que citados quedan. El doctor Joaquín Pedroso y Pequeño espera que a optar por el premio de «Rompedianas» vayan el Teniente Enrique Ross, que está huído y que haga acto de presencia también, Manolo de Armas, que parece se ha perdido en algún «link» Además, nos dijo: «Anima desde tu sección a Porro, el Formidable, a Lagueruela a Pepín González, a Pepillito Cueto, a Manolo Quesada a todos los que no están disparando «ni un cartucho».

«Nosotros cumplimos gustosos el deseo del amigo Pequeño porque a la verdad entendemos que esos señores no deben dejar enmohecer su arma.

Muchas inscripciones solicitadas para el handicap José Martí que se corre mañana en Oriental Park

También habrá otro gran handicap, el 20 de Mayo, que tendrá su turno en el sexto lugar, y en el que se lo disputarán nobles pur sangs de cuatro años o más, a distancia de milla y dieciseis

Correspondiendo a los deseos del Club Hípico de Cuba de brindar selecto programa para conmemorar la fecha patriótica que mañana celebra la República de Cuba, los caballistas han respondido con igual entusiasmo en la inscripción de sus pertenencias más valiosas para tomar parte en los tres eventos extraordinarios que adornarán el clásico programa de siete justas.

INSCRIPCIONES SOLICITADAS

Como antes se dice, el programa que el Club Hípico de Cuba ofrecerá para los festejos patrióticos de mañana en Oriental Park es de potencial atracción para los asiduos al hipódromo.

Para el estelar, José Martí Memorial handicap, a seis furlongs, que discutirán ejemplares de tres o más años en el quinto episodio con premio de $300, se han apresurado a solicitar inscripción los dueños de Leah Jane, My Last Honey, Chief,s Warrior, Manager Evers, Belgium, Smiling Moon, Little Turtle, Miracle, Ma Sun y Dianamede.

EL KINDERGARTEN HANDICAP

Esta justa figura como una semiestelar, que discutirán ejemplares de dos años en el tercer turno de mañana a cinco furlongs con premio de $250 por el que optarán Baigneuse, Billy McIntyre, Check Out, Espoir, Freckle Face, Wheel Spinner, Propitious y Sansixty, cuya inscripción para este evento ha sido solicitada por los turfmen que los poseen.

HANDICAP 20 DE MAYO

Este será el otro semiestelar que habrá de figurar en el magnífico programa hípico de mañana en Oriental Park, para ejemplares de cuatro o más años que cubrirán milla y un dieciseisavo para optar por premio de $250 en el sexto episodio, con field integrado por Al Livington, Dark Maid, Princess Isabel, Belgium, Sandals, Miracle y Cherry May cuya inscripción para este evento ha sido solicitada en la oficina del racing secretary.

SERA MAGNIFICA FIESTA

Ha de ser magnífica fiesta la que mañana con motivo del aniversario patriótico que la patria de Liborio celebra tendrá por escenario el bello feudo del noble pur sang.

Saldrán al óvalo arcilloso en los cuatro turnos restantes buenos grupos de ejemplares actualmente en su mejor forma para brindar a la masa de hípicos las emociones tan ansiadas de su sport favorito. Gradiset, Running Girl, Chill Wind, De Wet, Beaty Belle, Regina H, y Flying Plum serán los probables candidatos del primer episodio a seis furlongs.

A igual distancia habrán de competir en la segunda los favoritos del público Loyola, Prince Mexican, F. E. Compton, Sureway, Dr. Bidencope, Nettie Pebbles y Princess Virginia.

La cuarta también a seis furlongs llevará a la tira a un field que probablemente integrarán Wentz, Film, Panamá, Paddy Flaherty, Sun Glass II., Beau Aspín, Princesita y Fifia.

En la séptima y final a milla y cincuenta yardas entrarán tan buenos ejemplares de la travesía como Evening Sky, Leah Jane, Magic Carpet, Lady Viola, Ray Ruddy, Polar Sea, Chrysler, Elmer H y Mary Agnes.

Y como epílogo de los gratos festejos hípicos dispuestos para mañana en Oriental Park el racing secretary José Martel saldrá a la cancha del paddock para deleitar al auditorio con superheterodino broad casting sincronizando la venta al mejor postor de los ejemplares Princess Virginia, Brownell, Flying Sixty, Elizabeth y Lady Campbell. Esta venta-realización por tener que ausentarse del fértil suelo de Cubanacán los dueños de los ganapanes que se ofrecen, según fiel copia de anuncios que diariamente aparecen en los rotativos capitalinos, brinda buen chance a los turfmen y nuevos reclutas del turf criollo para adquirir buen material a módicos precios.

Una cuadra de ejemplares de carrera constituye hoy mejor inversión que aquellas viguetas de antaño como las hipotequitas, desde que los hipotecarios han tenido que entrenarse en la faena de cambiar zapatillas de las llaves de agua, dar lechada, y entrarle al pago de contribuciones.

JOHNSON RECIBIO FUERTE CASTIGO EN EL 7o. INNING

En esa entrada hicieron 7 carreras los «Gigantes» y Terry disparó un jonrón

REDLAND FIELD, Cincinnati, mayo 18. (US) Los Gigantes del New York terminaron su invasión del Oeste hoy con 5 victorias y 4 derrotas, como resultado de su triunfo sobre los Reds del Cinci esta tarde, con score de 9 por 3.

Los neoyorquinos aseguraron el juego con un ataque de siete carreras en el séptimo, donde sobresalió un home run de Terry, con dos hombres en bases.

Hal Schumacher y Clarence Mitchell lanzaron por los Gigantes. Hall fué sacado para enviar un bateador de emergencias cuando los Gigantes acumularon sus siete carreras. Mitchell finalizó el game.

Si Johnson comenzó por los Reds, pero saltó bajo el barrage del séptimo inning y fué sustituido por Larry Benton, que fué sacado en el octavo para enviar un bateador emergente por él. Ogden terminó el juego.

NEW YORK

	V.	C.	H.	O.	A.	E.
Critz, 2a	5	2	3	4	2	0
Koenecke, lf	3	1	0	2	0	0
Lindstrom, cf	5	0	1	3	0	0
Terry, 1a	5	1	1	13	1	0
Ott, rf	4	2	2	1	1	0
Moore, ss	4	1	2	2	6	0
Vergez, 3a	4	1	1	0	3	0
Hogan, c	3	0	1	2	0	1
Schumacher, p	2	0	0	0	2	0
Fullis, (1)	0	1	0	0	0	0
Leslie, (2)	1	0	0	0	0	0
Mitchell, p	1	0	0	0	0	0
O-Farrell, c	1	0	0	0	0	0
Totales	38	9	11	27	15	1

CINCINNATI

	V.	C.	H.	O.	A.	E.
Douthit, cf	5	0	2	0	0	0
Grantham, 2b	4	1	1	0	5	0
Herman, rf	5	0	1	6	0	0
Lombardi, c	3	1	1	5	0	0
Hafey, lf	4	1	2	1	0	0
Gilbert 3b	3	0	1	2	1	0
Heath 1b	2	0	1	8	1	0
Durocher ss	2	0	1	4	0	0
Johnson p	3	0	0	0	1	1
Benton, p	0	0	0	0	0	0
Roettger (3)	1	0	0	0	0	0
Morrissey ss	1	0	0	2	2	0
Asby c	1	0	0	0	0	0
Heilmann (4)	1	0	0	0	0	0
Ogden p	0	0	0	0	0	0
Totales	35	3	10	28	10	1

Vea más SPORTS en la Página DOCE

Resultado de los juegos de ayer

LIGA NACIONAL

Brooklyn, 4; Pittsburgh, 2.
New York, 9; Cincinnati, 3.
Chicago, 6; Filadelfia, 4.
Boston, 5; San Luis, 3.

LIGA AMERICANA

Boston, 13; Chicago, 10.
Filadelfia, 8; Detroit, 2.
San Luis, 11; Washington, 7.
New York, 3; Cleveland, 2

ESTADO DE LOS CLUBS

LIGA NACIONAL

	Chi.	Bost	Cinci	Card	Fila	Brook	N. Y.	Pitts	Gan	Ave.
Ch.	x	1	5	4	3	3	1	4	21	700
Bos.	2	x	0	2	3	5	4	1	17	630
Cin.	3	4	x	1	2	0	3	5	18	529
S. L.	1	1	5	x	3	1	1	3	15	484
Fila.	1	2	1	0	x	4	3	2	13	433
Broo.	1	1	2	1	3	x	2	2	12	429
N. Y.	0	1	2	3	3	1	x	0	10	417
Pitts.	1	0	1	5	0	2	0	x	9	346
Pdos.	9	10	16	16	17	16	14	17	x	

LIGA AMERICANA

	Yank	Was	Cley	Det	Fila	S. L.	Chi	Bost	Gan	Ave
N. Y.	x	1	4	2	3	2	1	6	19	760
Was.	3	x	1	2	6	0	2	5	19	679
Cle.	0	0	x	2	2	5	7	2	18	563
Det.	0	0	5	x	2	4	3	1	15	556
Fila.	2	2	2	2	x	2	1	2	13	481
S. L.	0	4	1	3	0	x	4	3	15	469
Ch.	0	1	1	1	0	3	x	3	9	321
Bos.	1	1	0	0	1	1	1	x	5	185
Pdos.	6	9	14	12	14	17	19	22	x	

JUEGOS SEÑALADOS PARA HOY

LIGA NACIONAL

Brooklyn en Pittsburgh.
Chicago en Cincinnati.

LIGA AMERICANA

Washington en New York (doble)
Boston en Filadelfia.

Los resultados de los juegos de las Grandes Ligas, así como todas las noticias de interés en el sector deportivo, podrá usted saberlo por la tarde, sintonizando «El Diario Hablado», por la Estación C M W en el DIARIO DE LA MARINA.

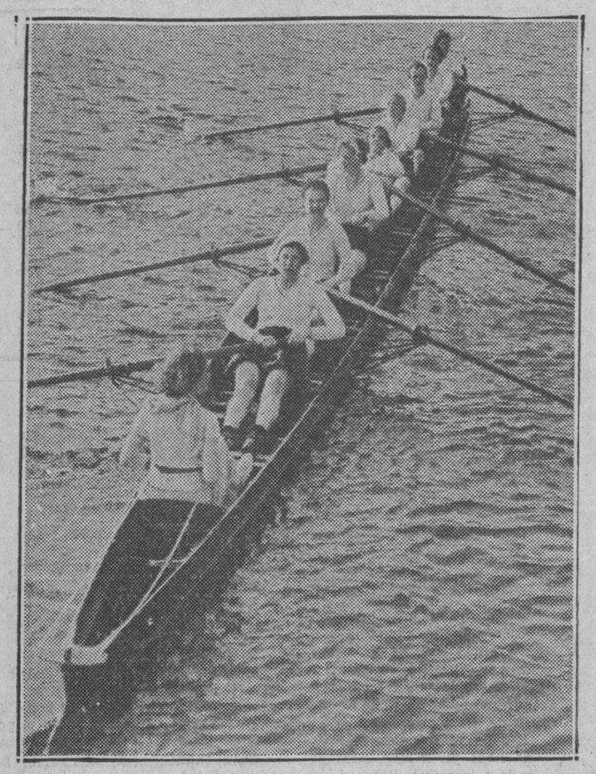

Una prueba elocuente de que las mujeres están sirviendo para algo más que coser y cocinar la tenemos en esta foto donde aparece el poderoso crew femenino del Wellesley College, el mismo que piensa triunfar en las regatas que se han de efectuar este verano en el río Hudson de New York.

El team del Víbora Tennis Club será objeto de una difícil prueba en su game del domingo con Regla

Si la novena sale airosa de ese trance, podrá asegurarse que tiene flus para competir por el pennant. Miralles ocupará el box. Buenos programas para esta semana. Vedado vs. Teléfonos

RECORDS OFICIALES DEL CAMPEONATO

Cuando los una vez llamados «Príncipes de la estaca» ocupen el field del Vedado Tennis Club para hacer frente a la novena de Regla en el segundo turno del doble header señalado para el domingo en ese campo, el team experimentará una fuerte prueba y del resultado que se obtenga se sabrá definitivamente si la novena está capacitada o no para militar en la primera división del campeonato nacional de los amateurs, optando inclusive por su gallardete.

Hasta ahora se ha tenido la creencia de que el team de Clodomiro Bar cena «está mas arriba de donde pertenece», y se asegura por muchos que los dos éxitos que ha tenido en lo que va de la season se han debido a distintos «breaks». Nosotros no podemos decir ni una cosa ni otra, y al igual que muchos entusiastas esperamos una prueba definitiva para saber a que atenernos respecto al Víbora.

Personalmente creemos que el team quedará por debajo del Hershey, Teléfonos, Fortuna, Dependientes y Regla, pero, Clodomiro Bárcena cree pertenecer a la primera división y asegura que sus boys jugarán buena pelota todo el año para ofrecer una buena batalla por el pennant.

Poseen los viboreños un aceptable ataque, muy buena defensa y un pitcher como Miralles que es muy difícil de batear. Por tanto, si el team logra combinar estos tres departamentos será un contrario peligroso durante todo el año.

Esta semana,—hablamos del domingo—, los viboreños se enfrentarán con el pedoroso team del doctor Bosch, y como quiera que los players del ultramarino pueblo poseen uno de los mejores teams del campeonato, está visto que la prueba será casi definitiva y podrá afirmar, caso del salir bien de ella, que el team está en condiciones de luchar por el primer lugar.

El Regla, desde luego, saldrá al field como favorito, y llevará en el pitcher a N a su máximo auxiliar. El team está en magníficas condiciones y posee batting suficiente para ganar ese game y muchos mas.

Cubre el encuentro el segundo turno del programa del Vedado, ya que el primero estará a cargo de los Pulgarcitos del Ferroviario con el team del club Cubaneleco, que ha ganado sus dos primeras salidas como miembro de la Liga Nacional. Guedes pitcheará probablemente por los «eléctricos».

EN EL STADIUM DE REGLA

Mientras estos dos encuentros se desarrollan en Marqueses Field, el campo de pelota de Regla será escenario de un doble header de bastante interés.

En el primer juego de este doble header jugarán los teams del Teléfonos y Vedado, que han ofrecido siempre muy buenos encuentros, y a segunda hora actuarán los negri-rojos del Depednientes con los Tigres del Atlético de Cuba.

El Vedado, con mas training y dándole una oportunidad a Uzcudun Escobar, padrá hacer algo frente a los azules, y los Tigres de Horacio Alonso, guiados por su interés de vencer a los antiguos discípulos de su nuevo director, harán un derroche de pimienta y fildearán lo suficientemente bien para impedir rallies imprevistos como en sus dos primeras salidas del año.

EN HERSHEY

En el campo de los azucareros se recibirá la primera vsita del Yara a ese field, y aunque el match visto en el papel parece una fácil victoria para los locales, es evidente que al team le resultará muy difícil el batearle al pitcher Casas, que aparte de estar en una forma formidable tiene experiencia suficiente para con tener con facilidad a la más potente batería amateurs.

EN BORGHI PARK

En Cárdenas se efectuará otro game de interés. Los Blanqui-negros del Fortuna invadirán el campo de Borghi Park, haciendo su primera aparición de la temporada en ese field.

La última vez que el Fortuna visitó Cárdenas como miembro de la Liga Nacional de Amateurs para jugar con el Deportivo en un match de Campeonato, los hermanos Balleste estaban en el team y el triunfo les sonrió con fácil score. Esta vez, sin embargo, el Deportivo tiene una novena más potente, y lo mas probable es que haga bien difícil el camino a los muchachos de Peña.

Este último, incidentalmente, dependerá mucho de pitchers novatos para ganar el game.

LOS RECORDS

Véanse a continuación los records oficiales del campeonato, según nos han sido enviado por el compilador oficial de la Liga, Doc Prado:

BATTING DE LOS CLUBS

	J.	V.	C.	H.	Ave.
Teléfonos	2	73	12	25	342
Atlético	2	70	7	21	300
ADC	2	73	13	21	288
Cárdenas	2	66	12	17	256
Cubaneleco	2	63	7	16	254
Hershey	2	71	6	17	239
Vedado TC	2	73	11	17	233
C. Ferroviario	2	59	2	13	220
Regla	2	68	14	14	206
Fortuna S.C.	2	66	4	13	197
Víbora TC	2	62	13	12	194
Yara	2	63	5	8	127

FIELDING DE LOS CLUBS

	V.	O.	A.	E.	Ave
Cubaneleco	2	54	24	2	975
Hershey SC.	2	54	29	3	965
Fortuna	2	54	36	4	957
A. D. C.	2	53	31	4	955
Yara	2	54	17	4	947
Regla	2	54	34	5	945
Atlético	2	54	25	5	940
Víbora	2	54	23	6	928
Teléfonos	2	54	27	8	910
Ferroviario	2	50	19	7	908
Cárdenas	2	51	16	8	893
Vedado	2	48	27	12	862

BATING INDIVIDUAL

	J.	V.	C.	H.	Ave
Mirabal ADC	2	9	1	6	667
Gallardo VTC	2	6	2	4	667
Palencia T	2	7	2	4	571
Aguilera A	2	8	2	4	500
Alfonso CU	2	8	1	4	500
Román H	2	8	1	4	500
López R	2	9	3	4	444
Alonso T	2	9	2	4	444
Menció A	2	9	1	4	444
Consuegra VTC	2	9	1	4	444
Correa DC	2	9	1	4	444
Rodríguez CU	2	7	2	3	429
G. Rodríguez A	2	7	1	3	429
O. Reyes T	2	7	1	3	429
Curbelo FE	2	7	0	3	429
V. Pérez ADC	2	8	4	3	375
Arbelo DC	2	8	1	3	375
A. Falla F	2	8	1	3	375
M. Suárez A	2	8	0	3	275
Castillo R	2	8	0	3	375

ESTADO DE LOS PITCHERS

	J.	JC.	C.	P.	Ave
V. Gómez CU	2	1	2	0	1000
J. Mirales V	2	1	2	0	1000
J. Noa R	1	1	1	0	1000
J. Planells DC	1	1	1	0	1000
Mendizábal R	1	1	1	0	1000
Jordán ADC	1	1	1	0	1000
T. de la Cruz H	2	1	1	0	1000
Casas Y	2	2	1	1	500
F. Alonso F	2	2	1	1	500
N. Picazo T	2	0	1	1	500

Compilador Oficial.

Sándalo Petit
con uroformina
antiséptico de las vías urinarias
alivio seguro y rápido

M.E.C.D. 2016

Mañana, Juventud Asturiana-Olimpia, a un partido de diferencia

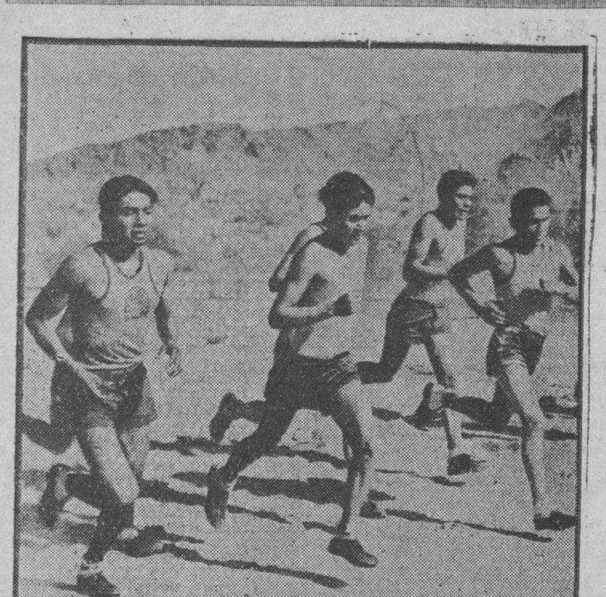

La máxima representación de los finlandeses en las próximas Olimpiadas estará en manos de los indios Hopi, algunos de los cuales aparecen aquí, practicando en los campos de Palm Springs, California, donde están registrando muy interesantes demostraciones

Balompié

Por FERNANDO DE GALARZA

IMPORTANTES ACUERDOS DEL COMITE DIRECTIVO DE LA HABANERA. ELECCIONES EN LA NACIONAL, EL DIA 27

Intensamente, trabajó el Comité Directivo de la Federación de Fútbol de la Habana, en su última sesión, y entre el gran número de acuerdos adoptados, los hay de importancia suma, para los efectos de los comienzos de relaciones entre la Nacional y este organismo provincial.

La personalidad del señor Fernández Trueba, al frente del organismo máximo, es una garantía para que, con la mayor armonía, se desenvuelvan esas relaciones, ajustándolas dentro de los límites que permita lo legislado a la conveniencia general, que es al fin y al cabo, la verdadera defensa del deporte.

El día 27, del corriente, se celebrará Asamblea de Delegados, en la Asociación de Fútbol de la República de Cuba, y en ella comenzarán a renovarse, según se especificó en la toma de posesión del actual Presidente, los demás cargos del Comité Ejecutivo.

Varios nombres se indican, pero los silenciamos, para evitar dificultades en estos nombramientos que espera confiada la afición futbolera, para ver a la Nacional en plan definitivo de trabajo y constitución.

Juventud Asturiana - Olimpia S. C., es el match de interés que mañana viernes se celebrará en terrenos polarinos.

Dos puntos separan a Juventud del Olimpia, que representan el partido que juegan. La victoria tiene en este caso tanto para uno como para otro club, la más alta de las recompensas: para los olimpistas, empatar en el segundo lugar del Concurso; para los asturianos, mantenerse a partido y medio del Centro Gallego, en el supuesto probable de que estos venzan a los catalanes en el primer partido del mismo programa. Y en esta situación, estar a la espera de los resultados que pueda tener el Centro Gallego,—ya que ellos descansan en una fecha— y discutir en su partido, el margen de dos puntos, que sería una buena conquista para las aspiraciones al título.

Inútil ponderar, ni tan siquiera excitar, a los contendientes para la lucha de mañana: el enunciar lo que antes dijimos y, comprendido por los dos clubs y sus jugadores, son el mayor acicate que pueden tener para salir al terreno de juego dispuestos a jugárselo todo.

Así lo entenderán también los fanáticos, que en masa acudirán a presenciar este match, que tiene los mayores atractivos.

FEDERACION DE FUTBOL DE LA HABANA

Acuerdos adoptados por el Comité Directivo en su sesión del martes:

Se dió lectura y aprobó el acta de la sesión anterior.

Se dió lectura y aprobó el Balance de Tesorería perteneciente al mes de abril.

El señor Tesorero dió cuenta de haberse efectuado el pago total al Palais Royal de los trofeos del campeonato pasado.

Darse por enterados de los acuerdos adoptados por el Comité Provincial en su sesión celebrada el día 16 de mayo.

Notificar al Comité Provincial con respecto a la consulta que nos hacen, que el campeonato infantil perteneciente al año 1932, solamente tomarán parte en él los equipos que pertenezcan a los clubs de primera categoría serie A.

Ha sido desechado el proyecto de reformas del reglamento, presentado por el Sub-Comité Directivo de la Federación de Fútbol de la Habana.

Enviar copia a los clubs del estado actual de los equipos del campeonato Provincial de la Habana.

Darse por enterados de una comunicación enviada por el Colegio Provincial de Arbitros de la Habana, en donde nos explica que por razones de índole reglamentaria no han podido acceder a la designación del árbitro señor Pelegrín Pérez para el partido ya celebrado entre los clubs Juventud Asturiana e Iberia F. C.

Visto el resultado de la investigación practicada por el Colegio Provincial de Arbitros de la Habana, del incidente surgido entre el colegiado señor Polo y el jugador de Juventud Asturiana, señor Ferrer y Murla, se acordó amonestar al referido jugador por la conducta tan antideportiva observada durante el incidente ocurrido.

Dar cuenta a los clubs para que éstos lo notifiquen a sus Delegados económicos que con esta fecha han sido cancelados los carnets de los jugadores Jesús Rodríguez y J. Iparraguirre a fin de que los recojan cuando traten de entrar con ellos en los Stadiums.

Se aceptaron las siguientes bajas de jugadores: Por el Rafael María de Labra, Antonio Fernández y Fernández; por el Catalunya S. C. David Ferreiro y Barreiro; por el Deportivo Centro Gallego, Tomás Muñoz y por el América A. S. Francisco Fouquet.

Se aprobaron las siguientes altas de jugadores: Por el Deportivo San Miguel, Félix Heres Grande, Enrique Meré Venta y José Ventos Rey; por el Rafael María de Labra, Manuel García Menéndez, José Lorenzo Núñez y Manuel Alvarez Fernández; por el América A. C. Andrés Rodríguez Basalongo y por el Deportivo La Purísima José Apaloaza Urbina.

Se dieron lectura y aprobaron las actas de los partidos celebrados el pasado domingo en el Stadium Tropical.

Designar de Delegados económicos para los partidos que tendrán lugar los días 20 y 22 de mayo en los Stadiums Polar y Tropical, a los señores Presidentes de los Clubs, Deportivo Centro Gallego y Catalunya S. C. respectivamente.

En cuanto a los acuerdos adoptados por la Asociación de Foot Ball de la República de Cuba el día 16 de mayo y demás comunicaciones enviadas por dicho organismo, se acordó lo siguiente:

Darse por enterados de la comunicación enviada de fecho 16 de mayo en donde nos participan que ha quedado aprobada provisionalmente la fusión de la Federación de Fútbol de la Habana con la Provincial Federación de Foot Ball.

Solicitar nos aclare el porqué ha sido declarado agente libre el jugador Tomás Fernández Ruiz, el cual se encuentra inscripto en esta Federación por el Club Deportivo Centro Gallego.

Dar cuenta a la Asociación de Foot Ball de la República de Cuba que en las mismas condiciones que se encuentran los jugadores Tomás Castro Serrano y Angel Gisleno, se halla el jugador Vicente Rodríguez Méndez, agradeciéndole nos informe también el porque han autorizado la inscripción del citado jugador en la Federación Provincial de Oriente.

En cuanto al acuerdo tomado sobre la notificación a la Federación de Fútbol de la Habana para que dé cumplimiento a la base número dos de la fusión, participarle que de acuerdo con la misma ésta comenzará a surtir efecto el día 31 de julio, advirtiéndole que no obstante ya se tiene presentado un proyecto de reformas del Reglamento, el cual quedará aprobado el día 29 de mayo, y que a partir de esa fecha quedarán ya cumplimentadas en todas sus partes las bases de la fusión de la Federación de Fútbol de la Habana con la Provincial Federación de Foot Ball.

Pasar a la Asamblea de Delegados su comunicación de fecha 17 de mayo en donde nos participan que el Campeón de Francia Foot Ball Club de Sete y el Fall River de los Estados Unidos de América están interesados en visitarnos, a fin de que la misma resuelva lo que crea más oportuno sobre el particular.

Notificarle que de las investigaciones practicadas por esta Federación hemos podido comprobar que el equipo Deportivo P. Fernández no ha jugado el pasado domingo con ningún Club no afiliado.

Solicitar nos aclaren el porque no han sido condonadas las penas impuestas a los jugadores del Catalunya S. C. al igual que lo han sido los restantes jugadores de los clubs de primera categoría inscriptos en esta Federación, rogándoles nos digan al mismo tiempo en la situación que se encuentra este club ante la resolución del conflicto balompédico.

En vista de la invitación que nos hacen para la Asamblea de Delegados que tendrá lugar el día 27 de mayo, se acordó designar para que nos represente en esta sesión exclusivamente, al señor José García Tenreiro, Presidente de la Federación de Fútbol de la Habana.

Solicitar en vista de las muchas complicaciones que tendrían los clubs inscriptos en esta Federación, dejen sin efecto la declaración de jugadores profesionales hasta tanto no se termine el campeonato Provincial de la Habana.

Preguntar a la Asociación Nacional si las cantidades que se recauden por el concepto de los partidos del campeonato pertenecientes a dicho organismo han de ser entregadas semanalmente después de los partidos o mensualmente como antes lo hacíamos.

Condonar las multas y recibos pendientes que tenía el Fortuna F. C. cuando quedó separado de esta Federación, así como también los recibos que tenía pendientes el Baleares cuando fué dado de baja de este organismo.

Designar al señor secretario para que haga un estudio y en la próxima junta ordinaria presente unas bases para la organización del campeonato infantil que de acuerdo con el Reglamento de la Federación estamos obligados a celebrar.

SEGUNDA CATEGORIA

CLUB CONTENDIENTES	JJ.	JG.	JE.	JP.	GF.	GC.	P.
América A. C.	5	3	2	0	7	0	8
D. Puentes Grandes	4	3	1	0	5	1	7
D. La Purísima	4	1	2	1	1	1	4
Racing F. C.	5	2	0	3	5	5	4
Loma F. C.	4	2	0	2	6	5	4
Sporting F. C.	4	1	0	3	1	9	2
D. San Miguel	4	0	1	3	1	5	1

Aún hay invictos y metas imbatibles. Cultural y América, con esos dos laureles, el Puentes Grandes invicto

Teléfonos vs Huguet; Atlético de Cuba vs Viboreños, jugarán esta noche en el Club Deportivo Asturias

TAYLOR SALVO EL DESAFIO CON UNA MAGNIFICA COGIDA

La realizó sobre un batazo de Paul Waner en el octavo inning. Pitcheó W. Clark

FORBES FIELD, mayo 18. (INS.) El Brooklyn le bateó a Swift cuatro hits que valieron tres carreras, en el cuarto inning, mientras el zurdo Clark dejaba a los Piratas en cuatro indiscutibles durante todo el encuentro, permitiendo a los Dodgers apuntarse una victoria de 4 por 2 y ganar la serie, dos juegos por uno.

Lefty O-Doul fué el leader del ataque de los victoriosos, con un single, un double y un triple.

Los Dodgers anotaron su cuarta carrera en el sexto inning. Danny Taylor, ex jugador de los Cubs, salvó el juego para su club cuando realizó una sensacional cogida sobre un largo batazo de Paul Waner en el octavo.

BROOKLYN

	V.	C.	H.	O.	A.	E.
Taylor, cf.	3	0	0	4	0	0
Frederick, rf	4	0	1	1	0	0
O-Doul, lf	4	2	3	1	0	0
Stripp, 3b.	3	1	1	1	2	0
Cuccinello, 2b	4	1	1	2	5	0
Wright, ss	4	0	1	2	3	1
Kelly, 1b	4	0	1	13	1	0
López, c	4	0	0	2	0	0
Clark, p	3	0	1	1	3	1
Totales	33	4	9	27	14	2

PITTSBURGH

	V.	C.	H.	O.	A.	E.
L. Waner, cf	4	0	1	3	0	0
P. Waner rf.	4	1	1	4	1	0
Vaughan ss.	4	0	1	2	3	0
Traynor 3b.	4	0	0	1	0	0
Barbee lf.	3	0	0	4	0	0
Surh 1b.	4	1	0	4	1	0
Piet 2b.	3	0	0	8	1	0
Grace c.	3	0	0	1	0	0
Swift p.	2	0	0	0	2	0
Comorosky (1)	1	0	1	0	0	0
French p.	0	0	0	0	0	0
Totales	32	2	4	27	8	0

(1) Bateó por Swift en el 8o.

ANOTACION POR ENTRADAS

Brooklyn	000	301	000— 4
Pittsburgh	000	000	110— 2

SUMARIO

Empujadores: Stripp 2; Wright, Kelly, Vaughan, L. Waner.

Two base hits: O-Doul, P. Waner.

Three base hit: O-Doul.

Bases robadas: Cuccinello.

Sacrifices: Stripp.

Double plays: Wrigth a Kelly, P. Waner a Piet, Vaughan a Piet a Suhr.

Quedados en bases: Brooklyn 4; Pittsburgh 4.

Bases por bolas: Swift 1; Clark 1.

Struck out: Clark 1.

Hits a Swift 8 en 8, a French 1 en 1.

Pitcher derrotado: Swift.

Umpires: Pfirman, Reardon y Barr

Tiempo 1:29.

VEA más SPORTS en la Página DOCE

Dos buenos juegos del Campeonato Juvenil de Basket. Escolapios y Militar de Versalles, hoy, en Cárdenas. Premios para el segundo lugar. Mañana embarca el Teléfonos para Camagüey

TINO ARGIMON CON EL TEAM DEL MIRAMAR YACHT CLUB

El rápido quinteto del Teléfonos, que se mantiene en el primer lugar del Campeonato Juvenil que se desenvuelve en el floor del popular Club Deportivo Asturias, tiene otro juego de importancia señalado para la noche de hoy Se enfrentará con el Colegio Huguet, un team de magníficos atletas que lucha en la primera división con posibilidades todavía de convertirse en terrible contrincante para la posesión del trofeo «Martín H. Alzugaray». Este match de atracción, como antes, decimos ocupa el primer turno del cartel seguido por otro choque de importancia que señala como protagonistas al Atlético de Cuba y los populares muchachos de la Juventud Atlética Viboreña.

Ya se va agotando el shedule oficial de la zona de la Habana ytodavía no puede indicarse al conquistador. Son muchos los quintetos que se mantienen con posibilidades para salir airosos. Las entradas para estos juegos cuestan solamente cinco centavos.

HOY EN CARDENAS

Se efectuará el tercer juego de la serie por la zona de la provincia de Matanzas que discuten Escuelas Pías de Cárdenas y Atlético Militar de Versalles. Se efectuará el programa en el floor de los Caballeros Católicos.

Los matanceros están a un solo paso del triunfo final pues conquistaron los dos primeros juegos, el sábado y domingo anterior. De referee actuará Nardo Zapico.

PREMIOS PARA EL SEGUNDO LUGAR

La Comisión del Campeonato del Asturias ha donado cinco bolitas de plata para los jugadores del team que terminen en el segundo lugar de la zona de la Habana. De esta manera se consigue estimular a estos muchachos que tan brillante esfuerzo realizan en beneficio de sus Clubs.

EMBARCA EL TELEFONOS

Mañana por la noche embarcará con rumba a Camagüey el team senior de basket ball del Club Teléfonos que va a discutir una serie interprovincias con el Atlético Bernabe de Varona, campeones del legendario. En las filas telefónicas aparecerán todos sus jugadores, el equipo que conquistó la supremacia en la zona de la Habana y que integraron Pedro Cardoso, como máxima estrella Julio Fernández, Julio Núñez, Eduardo de las Casas, Tomás Rodríguez, Cheo García, Pablito Mazón y otros juniors adelantados. En el Atlético aparecerá Livio Morales.

Tino Argimon no participará definitivamente en la campaña de base ball de la Liga Nacional. Ha formalizado sus relaciones deportivas con el Miramar Yacht Club uno de los mejores temas que discute el Campeonato de la Liga Social. El valioso Tino tendra de compañero en su nuevo Club a de la Torre y Vitico Muñoz, miembros del último team universitario.

EN LA ESCUELA PRESBITERIANA

Para el próximo sábado se ha señalado un buen juego de basket ball, un programa de positiva atracción en este sector a base de players de ambos sexos. Los mejores teams de la Habana—Fortuna y Círculo Dental posiblemente,—ofrecerán una exhibición a la afición güinera que no ha presenciado choques entre las bellas. Como primer turno se indica a la Escuela Prebisteriana de Güines, campeones de la zona del interior de la Habana del torneo de Asturias, con un equipo del Deportivo en el que figurarán sus mejores juniors.

Los excursionistas se dirigirán a ese lugar en un magnífico omnibus y serán agasajados por los elementos deportivos de la localidad. Es una oportunidad magnífica ya que se verán en acción a los mejores baskebolistas del momento que figuran en las filas del Fortuna y Dental.

Las exhibiciones tendrán lugar en los terrenos de la Escuela Prebisteriana de Güines, el plantel educativo que dirige el distinguido doctor Ezequiel Torres.

BABE RUTH ACABO UN DUELO ENTRE BROWN Y JOHNSON

En el décimo inning, con el score empatado, disparó un jonrón que decidió el juego

NEW YORK, mayo 18. (US) Babe Ruth rompió un empate a dos carreras en el décimo inning del juego de hoy, con su séptimo home run del año, un formidable batazo dentro de las gradas del right field, dando así a los Yankees la victoria total en la serie de cuatro juegos con los Indians del Cleveland. El score fué 3 por 2.

Bill Dickey dió a los Yankees su segunda carrera con un home run dentro de las mismas gradas en el cuarto acto.

Henry Johnson, que hacía su primera salida de la temporada comenzando un juego, permitió solo seis hits y ponchó a doce hombres de los Indians, incluyendo a los bateadores de grueso calibre que encabeza su line up. Henry se mostró un poco «wild» en el quinto inning, cuando dió dos pases y un single del bateador de emergencias Burnett, les proporcionó a los Indians su primera carrera. En el octavo dos pases más y un hit de Morgan, dieron su segunda y última carrera al Cleveland.

CLEVELAND

	V.	C.	H.	O.	A.	E.
Cissell, 2a, ss	5	0	0	3	6	0
Porter, rf	5	0	1	3	0	0
Averill, cf	4	1	0	1	0	0
Vosmik, lf	3	1	1	5	0	0
Morgan, 1a	2	0	2	8	0	0
Kamm, 3a	4	0	0	2	5	1
Myatt, c	4	0	0	2	1	0
Montague, ss	1	0	0	1	0	0
Brown, p	4	0	1	0	0	0
Burnett, 2a	3	0	1	2	1	0
Totales	35	2	6	27	13	1

YANKEES

	V.	C.	H.	O.	A.	E.
Combs cf.	5	1	2	2	0	0
Lary ss.	4	0	1	3	0	0
Ruth rf.	4	1	2	2	0	0
Gehrig 1b.	4	0	1	5	0	0
Chapman lf.	4	0	1	2	0	0
Dickey c.	4	1	1	13	1	0
Lazzeri 2b.	4	0	1	1	1	0
Crosetti 3b.	3	0	0	2	2	0
Johnson p.	4	0	2	0	1	0
Totales	36	3	11	30	5	0

Anotación por entradas:

Cleveland	000	010	010 0— 2
New York	100	100	000 1— 3

SUMARIO

Home runs: Dickey, Ruth.

Two base hits: Johnson, Lazzeri.

Sacrifice hits: Lary.

Carreras producidas por los bateadores: Gehrig 1, Dickey 1, Burnett 1, Morgan 1, Ruth 1.

Double plays: Kamm a Cissell a Morgan; Burnett a Cissell a Morgan.

Struck outs: Brown 2; Johnson 2.

Bases por bolas: Brown 2; Johnson 5.

Tiempo: 2.13.

Umpires: Guthrie, Ormsby y Von Grafian.

Observaciones: Sin out la carrera decisiva.

LOS PLAYERS MAS DISTINGUIDOS EN LOS JUEGOS, AYER

Babe Ruth, de los Yankees, bateó un home run en el décimo inning para dar a los Yankees una victoria de tres por dos sobre el Cleveland.

Smead Jolley, de los Red Sox, disparó cinco hits consecutivos al derrotar los Sox al Chicago y poner fin así a su cadena de derrotas.

Bill Clark, del Brooklyn, permitió sólo cuatro hits al llevar al Brooklyn a la victoria sobre el Pittsburgh, cuatro por dos.

Bill Terry, de los Gigantes, dió la nota saliente en el gran rally de los Gigantes que les valió la victoria sobre el Cinci, al pegar su noveno homer del año.

FRANCISCO ROS VENCIO A ROGELIO OLIVER POR DECISION DE LOS JUECES

BARCELONA, mayo 18 (US.)—Francisco Ros, campeón middle weight español, ganó la decisión en un match a diez rounds anoche con Rogelio Oliver, contendiente cubano.

Una gran mayoría de los fanáticos protestó la decisión, diciendo que Oliver había superado a su oponente y que por lo menos merecía unas tablas.

ASOCIACION AMERICANA

Milwaukee 6; Minneapolis 10.
St. Paul 9; Kansas City 0.
Louisville 3; Toledo 5.
Indianapolis 10; Columbus 11.

LIGA INTERNACIONAL

Jersey City 5; Buffalo 8.
Reading 0; Rochester 1.
Baltimore 3; Toronto 2 (primer juego).
Baltimore 3; Toronto 0 (segundo juego).
Newark 2; Montreal 6.

MILAGROS DEPORTIVOS

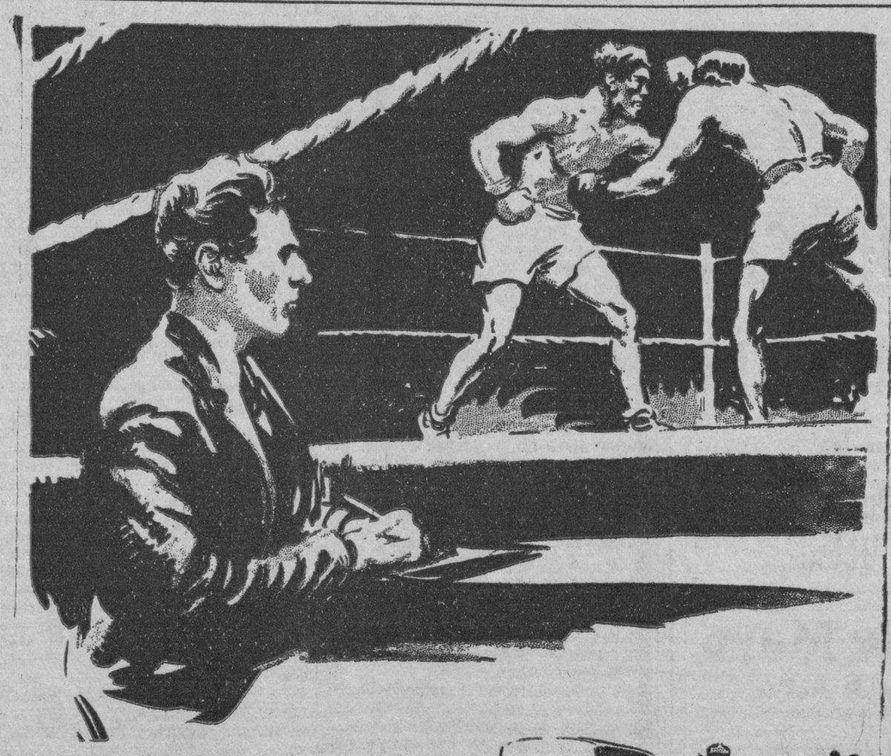

A muchos de ustedes les parecerá increíble todo esto, pero Edward Collins es un ciego que ve perfectamente en muchas circunstancias.

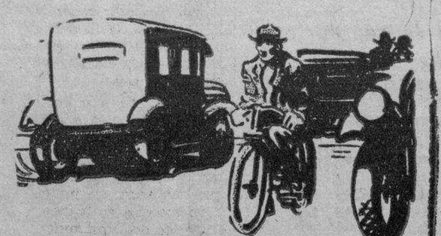

joven, de sólo 19 años, no ve absolutamente nada; sin embargo, por un extraño instinto puede «ver» y describir una pelea, golpe a golpe, y puede manejar una bicicleta a través de mucho tránsito.

En estos dos grandes atletas yankees están consideradas las esperanzas americanas de las Olimpiadas. Uno de ellos, Ben Eastman, que aparece a la izquierda, posee el record americano de las 440 y 880 yardas, y el otro, el auténtico Frankie Wykoff, de la Universidad de Southern California, posee el estupendo record de las cien yardas.

Tratemos de Algo

Berta Beracierto de Amézaga, la distinguida presidenta del Matanzas Tennis Club, así como la no menos distinguida secretaria del mencionado aristócrata club de la gentil Yucayo, Marina Puig, me invitan amablemente a las fiestas deportivas y sociales que serán auspiciadas por el Tennis Club de Matanzas los próximos días 20, 21 y 22.

Por descontado está que acepto, estimándolo un grande honor, la invitación que se me hace por damas tan entusiastas, las que han puesto a prueba su espíritu organizador, su grande amor por el deporte de la vela y la gran atracción personal que en ellas se advierte y que consagra la mejor sociedad yumurina rindiéndole la más justa pleitesía.

Pero bueno es que diga que si yo he puesto «mi piedrecita» para el logro del gran evento, que señale a Manolo Jarquín, impepinable cronista de las «Matanceras» y compañero intachable, como el que ha llevado en la prensa «la voz cantante» y el que un día tras otro ha dedicado su tiempo y su talento a sostener encendida la lámpara del entusiasmo. Para que la discusión del Campeonato de Star Class de Cuba en aguas de la bahía de Matanzas cristalizara, fuera una bella realidad como está a punto de ser, se han tenido que atar muchos cabos.

Dándole al César lo que al César corresponde, diré que el primero en acoger la idea de ir a Matanzas a celebrar las regatas fué el lobo del Miramar Yacht Club, Manuel Rasco, Jr., actual secretario de la Flota de Star Class de la Habana, quien supo prender el entusiasmo en el capitán de la misma Flota doctor César Fuentes, «saltando la candela» a Alberto Rueda, Paco Valle y otros lobos caleteros, yendo a dar la chispa a los náuticos de la sociedad decana de vela, al siempre glorioso Habana Yacht Club.

Rafael Posso, presidente de la Federación Náutica de Cuba, ha tomado también cartas en el asunto, habiendo ido a Matanzas varias veces en compañía de Rasco, Fuentes y el que estas líneas mal pergeña. Se celebraron entrevistas con el Comité Organizador del «Tennis de la Playa» estando presentes el doctor J. Font Tió y Manolo Jarquín, integrantes del mismo. Allí, en la coquetona casita playera, fuimos recibidos y atendidos con toda gentileza por Berta Beracierto y otras distinguidas señoras. Se buscaron los lugares más apropiados para atracar las lanchas, la que ha de ocupar el Jurado, entre ellas, y se señalaron dónde y cómo se han de situar los boyarines para marcar el triángulo de tres millas y tercio que por tres veces han de cubrir los yates en su recorrido.

Nada más apropiado para las regatas de veleros que la hermosa bahía de Matanzas, y aquí copiaré lo que de ella dice—lo más bien dicho—en sus «Matanceras» de ayer mi buen amigo Jarquín: —«Cual la bahía de Nápoles la de Matanzas, semejando un gran lago, permite de cualquiera de sus márgenes, abarcar el gran círculo que la domina por entero, y la presenta a la vista en su amplia y magnífica redondez».

«De Versalles, como de la Playa, de Punta de Maya como la de Sabanilla, la anchurosa entrada a la rada, puede seguirse la regata sin perder un solo detalle. De ahí que pensáramos siempre, como en un ideal, la realidad que hoy palpamos».

Y es lo más cierto. Yo estuve observando largo rato y desde puntos distintos las aguas que han de ser mañana escenario de la primera regata (este año) del Campeonato de Star Class de Cuba, regata que dará comienzo a las diez en punto de la mañana. Al día siguiente (sábado 21), la hora de salida se señala para las tres y media en punto de la tarde, para volver a darse la arrancada a las diez de la mañana del domingo, tercera y última regata de esta que promete resultar una de las contiendas veleras más emocionantes celebradas en aguas cubensis.

En la noche de mañana 20, a las nueve, se celebrará un baile en la casa club del Tennis de la Playa. Y el día 22 un almuerzo que ofrecerán los lobos matanceros a sus congéneres habaneros a la una de la tarde en el mencionado Matanzas Tennis Club. A las señoras del Tennis, que son las que auspician estos días de deporte de vela y de actos sociales, se unen en los agasajos los yachtmen matanceros y otros elementos «bien» de la llamada Atenas Cubana por la abundancia de ilustres varones que ha dado al mundo.

Yo puedo adelantar que del Miramar Yacht Club se propone concurrir un grupo muy nutrido de lobos, aparte un buen número de familias «caleteras» donde se verán chiquillas de caras como soles y que van a hacer pendant a las lindas matanceras, de fama mundial por su extraordinaria belleza. Existe embullo, de eso no cabe duda, por lo que les auguro mucho trajín a Antonio Botet, Octavio Serra y Octavio Pagés, que han sido designados para atender a los lobos capitalinos durante los tres días con sus noche de próxima visita.

GUILLERMO PI.

FRONTON HABANA - MADRID

Programa oficial para la función de esta noche a las 8 45

PRIMER PARTIDO, a 30 tantos.—Pastrana y Echanique, blancos, contra Salvador y José Mary, azules.
A sacar ambos del cuadro 14½.

PRIMERA QUINIELA, a 6 tantos.—Cubota, Salvador, Constante, Echanique, José Mary y Pastrana.
A sacar del cuadro 14.

SEGUNDO PARTIDO, a 30 tantos.—Ugalde y Mir, blancos, contra, Emilio y Mina, azules.
A sacar ambos del cuadro 14½.

SEGUNDA QUINIELA, a 6 tantos.—Sarmiento, Emilio, Mina, Ugalde, Labat menor y Gárate.
A sacar del cuadro 14.

TERCER PARTIDO, a 30 tantos.—Ozquila y Buendía mayor, blancos contra Guillermo y Azpeitia, azules.

SANITUBE
NO ES SINONIMO DE PROFILACTICO
SANITUBE
NO ES UN NOMBRE GENERICO
SANITUBE
ES UN NOMBRE REGISTRADO
SANITUBE
ES EL PROFILACTICO ORIGINAL PARA EVITAR LAS ENFERMEDADES VENEREAS
HAY MUCHOS PROFILACTICOS PERO SOLO UN
SANITUBE
EXIJA EL LEGITIMO

M.E.C.D. 2016

INFORMACION CATOLICA

ACTOS CATOLICOS QUE SE ANUNCIAN PARA MAÑANA EN DIVERSAS IGLESIAS

En la Catedral.
A las nueve de la mañana, Misa solemne en honor a la Patrona de Cuba.
La parte musical será interpretada por la Sociedad Coral de la Habana.

En la Parroquia de la Caridad.
A las nueve a. m. Misa solemne, sermón y procesión por la Asociación de Hijas de Nuestra Señora de la Caridad.
Invita Monseñor Eduardo Ferrer, párroco de la feligresía.
Predica el R. P. doctor Alfredo Llaguno.

En la Merced.
La Congregación de la Virgen de la Caridad celebra los siguientes cultos en honor a la Patrona de Cuba. A las siete y media a. m. Misa de Comunión general. A las nueve a. m. Misa solemne y sermón por el P. Hilario Chaurrondo, C. M. A las siete y media de la noche, ofrecimiento extraordinario de flores por las Huerfanitas del Colegio. Asilo San Vicente de Paul y sermón por el Padre Bruno García, C. M.

En San Francisco.
A las siete y media a. m. Misa de Comunión general. A las nueve de la mañana Misa solemne, sermón por Monseñor Manuel Arteaga y Betancourt y procesión en honor a la Patrona de Cuba y al Séptimo Centenario de la Canonización de San Antonio de Padua.
Se distribuirán estampas y botones con las imágenes de la Caridad y San Antonio.

En María Auxiliadora.
En la iglesia de María Auxiliadora de Teniente Rey y Compostela, a las siete y media y ocho y media a. m. y a las cinco p. m., solemne novenario en honor de María Auxiliadora, con sermón por el R. P. Luis Sanz, Párroco de Campo Florido.

En el Cristo.
Solemne novenario en honor de Santa Rita de Casia, a las ocho y nueve a. m. y a las cinco y media y ocho y media p. m.
Predicación por el P. Dominico Pablo del Olmo.

Novena a Cristo Pobre.
En la capilla del Dispensario Nuestra Señora de la Caridad, sita en Habana y Chacón, a las cuatro de la tarde, solemne novenario en honor de Cristo Pobre con sermón por el Padre Nicanor Cortina.

En la Parroquia del Carmen.
A las nueve a. m. Misa cantada y sermón por el R. P. Fray José María de la Virgen del Carmen, C. D. A las cinco y media de la tarde el solemne ejercicio del Mes de María.

En la Parroquia de Jesús María y José.
A las nueve a. m. Misa cantada a Jesús Nazareno, ejercicio y bendición con el Santísimo Sacramento.

En las Esclavas del Corazón de Jesús.
El Jubileo Circular en las Esclavas del Corazón de Jesús.
A las siete a. m. la exposición y a las cinco p. m., la reserva.

Mes de María.
En todos los templos los piadosos ejercicios del Mes de María.

Los Caballeros Católicos de Marianao.
Celebran la inauguración de su casa social los Caballeros Católicos de Marianao.
En el acto, que se efectuará a las ocho y media de la noche, oficiará Monseñor Pedro González Estrada, Arzobispo de Atalia.

Inauguración de la Iglesia de Punta Brava.
En la mañana del día 20 será bendecida e inaugurada por Monseñor Alberto Méndez, en representación del Prelado de la Archidiócesis, la Iglesia de Punta Brava, perteneciente a la Parroquia del Guatao.

Día festivo civil.
El viernes, 20 del actual, es día festivo civil.
No hay obligación de oír Misa.
Pero siguiendo a la Iglesia, que diariamente ora por la República y sus gobernantes, oren por la prosperidad moral y material de la Patria.

UN CATOLICO.

EL 20 DE MAYO EN SAN FRANCISCO

Gran fiesta de la Caridad del Cobre y del VII Centenario de la canonización de S. Antonio. A las 8, misa de Comunión. A las 9, misa solemnísima, sermón por el M. R. P. Aprais, y procesión.
Se repartirán lindos recordatorios.
I C 18014 18 my 19

El DIARIO Hablado
Se trasmite todos los días

EN SAN FRANCISCO SE CONMEMORARAN 2 FECHAS CON MUCHA SOLEMNIDAD

El día 20 se conmemoran dos grandes fechas en la iglesia de los Padres Franciscanos de la Habana.

El Trigésimo Aniversario de la Proclamación de la República de Cuba y el Séptimo Centenario de la Canonización de San Antonio de Padua, por la Cofradía de Nuestra Señora de la Caridad, de la cual es presidenta la señora Elvira Pérez de Erresti y la Pía Unión de San Antonio de Padua de la que es presidenta la señora Inés Gómez de Bravo.

Los cultos a celebrar son: A las siete y media a. m. Misa de Comunión general para los cofrades de la Caridad y de la Pía Unión, rogándose encarecidamente la asistencia de los fieles en general y de un modo particular los que pertenecen a las Asociaciones de este templo.

A las nueve a. m. Misa solemne a toda orquesta, sermón por Monseñor Arteaga y procesión con las imágenes de Nuestra Señora de la Caridad y San Antonio de Padua, debiendo tener presente que se avienen muy bien las dos fechas, pues aunque a San Antonio es le llama de Padua, ciudad italiana en la cual descansan sus restos mortales, no debe olvidarse que es el Santo nacido en Lisboa, en Portugal, y por lo tanto pertenece por derecho de nacimiento a la gran familia iberoamericana

A honrar a la patria en su Patrona «Nuestra Señora de la Caridad», y en «San Antonio de Padua», el Santo nacido en la Península Ibérica, .colonizadora de América

UN CATOLICO.

LA SEXTA LECCION DE APOLOGETICA CRISTIANA

El domingo 22, a las 10 de la mañana, dará la Sexta Lección de Apologética cristiana sobre los caracteres, que adornan a la I. C. A. y Romana, el Padre Antonio López de Santa Anna, S. J.

Como las anteriores tendrá lugar en la Iglesia de Reina, durante la misa de diez.

El Padre Santa Anna nos ruega muy atentamente invitemos en su nombre a los caballeros y jóvenes de la Habana.

LAS CONFERENCIAS DE LOS CABALLEROS DE COLON

El domingo 22 del actual, a las 10 y media de la mañana, se efectuará en el salón de actos de la iglesia de San Francisco, una Conferencia sobre San Agustín, el Aguila de los Doctores Católicos.

Será conferencista el estimado abogado doctor Oscar Barceló y Méndez que goza de fama de gran orador.

Pertenece esta Conferencia a la serie organizada por el Consejo San Agustín número 1390, del cual ha sido Gran Caballero el doctor Barceló.

Pueden concurrir cuantas personas lo deseen.

No se necesita invitación.

SE HALLA MEJORADO EL P. J. MANUEL CORRALES

Habiendo circulado por los Centros católicos, que el estimado Presbítero, Padre José Manuel Corrales, hermano del muy querido Presidente de las Conferencias de San Vicente de Paúl, don Luis B. Corrales, se había agravado en extremo en la dolencia que ha tiempo viene padeciendo, personalmente pudimos comprobar que era incierta la noticia, antes bien, se ha iniciado una mejoría, que hace esperar el restablecimiento del apreciado enfermo.

Por que así sea, elevamos al cielo nuestras oraciones.

A LAS SEIS DE LA TARDE DE HOY SE CANTARA UNA SALVE EN LA CATEDRAL

Hoy, a las seis de la tarde, gran Salve a la Patrona de Cuba por la Asociación Nacional de Damas de Nuestra Señora de la Caridad, de la cual es presidenta la señora María Montalvo de Soto Navarro y secretaria la señora Ofelia Rodríguez de Herrera.

Costea los gastos de este homenaje a la Patrona de Cuba la señora Elvira Machado de Machado.

Predicará el doctor Alfredo Llaguno.

La Banda del Estado Mayor tocará en la Plazuela de la Catedral.

Será presidido el acto por el excelentísimo y reverendísimo señor Arzobispo de la Archidiócesis, monseñor Manuel Ruiz y el venerable Cabildo Catedral.

Se invita a los católicos a tan solemnes cultos.

LA HORA CATOLICA QUE ES TRASMITIDA POR LA ESTACION «C M W»

Cada vez va mejorando la trasmisión de la Hora Católica de la C. M. W. en su parte doctrinal encomendada a la dirección del Rvdo. P. Hilario Chaurrondo C. M.

El próximo domingo ofrecerá dos novedades además de sus números obligados de Evangelio y Crónica Internacional y Nacional Católicas. El Padre Romero, conocido en la Prensa con el primer pseudónimo de **Juan del Cerro**, y con el segundo de **El Doctor X**, con que encubrió su nombre en el saladísimo folleto **Razones y Trompetillas**, sobre el espiritismo, lanreado en distintos certámenes literarios, ofrecerá la primera de sus charlas religioso literarias titulada «La Copla Doliente». Hablará el P. Romero todos los cuartos domingos de mes.

El director de la Hora Católica disertará sobre el tema «Los guantazos del hombre manso». Todas las mujeres que han oído al doctor Habid Estéfano, o quienes han adquirido su libro «Los pueblos Hispanoamericanos» deben sintonizar la Hora Católica de la C. M. W. a la 1 p. m. del domingo y en uno de los últimos números de la trasmisión gozarán al escuchar el motivo semanal del Rvdo. P. H. Chaurrondo titulado **Los guantazos del hombre manso.**

Como todos los domingos la parte musical ha de ser interesante.

GRANDIOSO FESTIVAL A MARIA AUXILIADORA EL DIA 24 DEL MES ACTUAL

En la iglesia de María Auxiliadora, sita en Teniente Rey y Compostela, se efectuará el día 24 del actual solemne función en honor de María Auxiliadora, con arreglo al siguiente programa: Misas rezadas a las 6 y media 7 y media y 8 y media a. m.

La Misa de Comunión general a las 7 y media a. m. por Monseñor Pedro González Estrada, Arzobispo de Attalia. A las 9 y media misa solemne, oficiando el R. P. Francisco Mazzochio, Director del Seminario Salesiano de Guanabacoa.

Predicará Monseñor Santiago G. Amigó.

A las 3 solemne canto de Vísperas.

A las 5 conferencia reglamentaria de los Cooperadores Salesianos por su Director Diocesano Mons. Manuel Arteaga.

A continuación por los patios interiores del anexo Colegio de María Auxiliadora.

NOTAS. El domingo 22 un nutrido grupo de niñas recibirán por primera vez la Comunión.

El día 23 en las solemnes Vísperas se estrenará en la Habana la gran Salve a tres voces del Maestro Herrera, Salesiano.

Cuantos fieles cristianos, visitaren el día 24, el Templo de María Auxiliadora, habiendo recibido los Sacramentos de la Confesión y Comunión, y oraren según la mente del Romano Pontífice, lucran Indulgencia Plenaria aplicable también a los difuntos.

LAS FIESTAS ANUALES A SANTA RITA DE CASIA, EN LA IGLESIA DEL CRISTO

El domingo 22 del actual, se efectuarán en la iglesia del Santo Cristo las fiestas anuales en honor de Santa Rita de Casia con arreglo al siguiente programa:

Por la mañana misas rezadas a las 5, 6, 7, 8, 11 y 12.

A las 9 a. m. Misa solemne con asistencia de Monseñor Enrique Pérez Serantes.

Predicará el R. P. Jesús Fernández.

Un escogido Coro interpretará la parte musical.

Después de las misas serán bendecidas las rosas que traigan los fieles.

Después de la misa mayor, lo serán por Monseñor Serantes, Obispo de Camagüey.

A las 5 y media y 8 y media p. m. Rosario de Santa Rita, sermón por el Excmo. y Rvdmo. Señor Obispo de Camagüey, cánticos, ejercicio de la novena, exposición, bendición y reserva. Bendición y distribución de las «Rosas de San Rita.

Suplican los Padres Agustinos, a los devotos de Santa Rita que deseen recibir la Comunión el día 22, que procuren confesarse el 21. También piden muy encarecidamente, obsequien a la Santa con flores, que han de procurar entregar antes de las 5 y 30 las que después han de ser distribuidas a todos los fieles.

SOLEMNES FIESTAS A NUESTRA SEÑORA DEL S. CORAZON DE JESUS

En la iglesia de las Escuelas Pías de Guanabacoa se celebrarán solemnes cultos en honor de Nuestra Señora del Sagrado Corazón de Jesús.

Se ajustarán al siguiente programa:

Novenario solemne

Día 26 de Mayo:
Al atardecer de este día será izada la bandera de Nuestra Señora.
Día 27 de Mayo:
Empezará la solemne novena que terminará el día 4 de junio. Todos los días, a las ocho y media, habrá misa cantada y plática en el altar de Nuestra Señora. Seguirán los ejercicios piadosos propios del día.
Antes de la misa se cantará el hermoso himno «Viva siempre Nuestra Señora» y se finalizrá con los gozos de la misma.
El día 29, la misa será a las nueve de la mañana.
Dirán las pláticas:
Días 27 y 29: R. P. Juan Puig.
Día 28: R. P. José Lobo.
Días 30, 1 y 4: R. P. José Castelar, director.
Día 31: R. P. Modesto Galofré.
Día 2: R. P. Enrique Centelles.
Día 3: R. P. Pedro Boronat.

Fiesta patronal

Día 4 de junio:
A las siete y media p. m. se cantará la Gran Salve y Letanías a cuatro voces de I. Busca, terminando el acto piadoso con una despedida a la Virgen.
Día 5 de junio:
A las siete, misa de Comunión con plática por el R. P. Juan Puig.
A las nueve, misa solemne, cantándose la gran misa melódica de Pietro Yon. Ocupará la cátedra sagrada, el R. P. director José Castelar.
La parte musical está encomendada al maestro R. P. Pedro Rifer y otros profesores de la Habana.
Día 6 de junio:
A las ocho se rezará una misa con responso solemne para los difuntos de la Asociación.
Nota: El día 5 de junio, después de la misa solemne se dará la Bendición Papal por privilegio especial concedido por el Sumo Pontífice. El Excmo. y Rvdmo. Sr. Arzobispo Diocesano concede 100 días de indulgencia a todos los fieles que asistan a alguno de los referidos actos religiosos.

UN HERMOSO HOMENAJE A LA STMA. VIRGEN POR LA ACADEMIA «AMERICA ARIAS»

La Academia «América Arias», ha rendido el día de la Ascensión del Señor, un hermosísimo homenaje a la Virgen María.

Se ajustó al siguiente programa:

A las 7 y media a. m. tuvo lugar misa solemne de Comunión general.

Estuvo muy concurrida. A las 9 a. m. se cantó solemnemente la misa por orquesta y voces, bajo la dirección del maestro señor Francisco Saurí, organista de esta iglesia.

A las 7 y media de la noche, santo rosario y Letanías cantadas. Terminado el canto se practicaron las piadosas preces del Mes de María y se entonaron cánticos en loor de la siempre Virgen María. A continuación predicó el R. P. Ramón Subirón, C. M. una bellísima plática en honor de la Santísima Virgen María.

Después de la plática se llevó a cabo el ofrecimiento de flores a la Inmaculada Virgen María por las bellísimas alumnas de La Academia todas vestidas de blanco.

Fueron precedidas por la Corte Angélica del Colegio San Vicente de Paúl.

Ha sido uno de los más devotos y brillantes ofrecimientos de flores, que hemos presenciado en la Iglesia de los Padres Paúles de la Merced.

Durante el sublime ofrecimiento de flores, a la que Nuestra Santa Madre la Iglesia, designa con el poético nombre de **Rosa Mística**, cantó el Coro del Catecismo de niñas de la Merced y una muy celebrada artista, la cual rogó se le guardase el incógnito.

Fué grandioso el canto.

Dirigió la profesora señorita Tula Haro.

Recitaron candenciosas poesías, las lindas señoritas, alumnas de «La Academia», Julia González y Margot Galán.

Todo el magnífico ofrecimiento fué dirigido por la cultísima Directora señorita Amparo García, que ha sido felicitadísima por la distinguida concurrencia, que a este bellísimo homenaje asistió.

También nosotros la felicitamos por enseñar a sus hermosas alumnas, la piedad y la Ciencia, ambas hijas de Dios, pues el Señor, es la fuente y el principio de toda sabiduría.

ANUNCIOS CLASIFICADOS DE ULTIMA HORA

ALQUILERES

A-1 Habana

SE ALQUILA: BELASCOAIN 98, ESQ. NUEVA DEL PILAR
Dos pisos altos, propios para hotel o casa de huéspedes. Acabados de pintar. Todas las habitaciones con balcón a la calle y servicios completos. Hermosa galería. Agua abundante. Entrada independiente. Llaves, informes, tienda de ropa de la esquina. A-1

ALQUILO: HORNOS y Vapor, cerca Parque Maceo, el mejor lugar de La Habana, bonitos pisos modernos, acabados de decorar, sala, comedoor, dos habitaciones, cuarto baño intercalado completo, servicios agua caliente, cocina. Desde $20.00 Informes: M-2837. Llaves: Carnicería. A-1

CAMPANARIO 48, bajos, esquina Virtudes, fresquísima, alquilo, cuatro habitaciones, sala, comedor, recibidor, dos baños, cocina, llave bodega enfrente. Informes, Neptuno 106, ferretería La Llave. Alquiler módico. A1

EN PRINCIPE número 24 entre Espada y San Francisco, planta alta, 4 cuartos, sala, saleta, baño intercalado y servicio criados. Llave, azotea. Telf. M-6512. Martínez. A1

SE ALQUILAN bajos, Lealtad 38, sala, saleta, 4 cuartos, comedor, patio y traspatio, precio, $55, acera brisa, la llave en la misma. Telf. F-3417. A1

ESPLENDIDO 2o. PISO, 25 PESOS
Aramburo y San José. Baño completo, comedor, cocina, 3 habitaciones, baño, criados y sala. Trato, A-6359. A1

PRADO 8
Tres pisos, acera sombra, esquina, toda de mármol, para club, colegio, comercio, huéspedes, familias. Y apartamento, Malecón y Manrique, fresco, 2 baños. Todo módico. M-3813. De 9 a 11 y de 3 a 5. A1

A-2 Vedado y Príncipe

CALLE 17 número 45 A, altos, entre G y H, chalet, terraza, vestíbulo, sala, comedor, hall, 5 habitaciones, baño intercalado, pantry, cocina, cuarto y servicios criados y garage. Informan, A-4683 y A-4695. A2

SE ALQUILA una casa en lo más pintoresco del Vedado, calle N entre 13 y 15, número 4, con sala, comedor, dos cuartos y cuarto de criados, portal y jardín. A2

A-4 Marianao y sus Repartos

FRENTE a la portada de La Tropical, 15 y 18, reparto Nicanor del Campo, alquilo amplios y modernos bajos con muchísimas comodidades. Llaves en los altos. Informes, A-2747. A4

A-5 J. del Monte y La Víbora

SE ALQUILAN las casas Primera 6 y 1, en la Víbora, entre Acosta y Lagueruela, sala, saleta y cuatro cuartos, la llave en la bodega. A5

JUAN Bruno Zayas entre Estrada Palma y Libertad, altos modernos con sala. recibidor, hall, cinco cuartos, 2 baños, comedor, cocina, servicios criados, garage. Informan, I-2180. A5

A-7 Sto. Suárez y Mendoza

ALQUILO: CASA Mayía Rodríguez 8 Pasaje y Libertad. Informes: Dueña: Telf. U-4280. Llave: Estrada Palma 198, Goicuría y Mayía Rodríguez. A-7

W. Arrendamientos

DESEO arrendar finca de 4 o 6 caballerías, en la provincia Habana, lindando con carretera, para frutos menores. Diríjase por escrito al señor Fuentes, Consulado 55, Habana. W

B-1 Casas-Apartamentos

APARTAMENTOS modernos, cómodos, ventilados en elegante edificio, con sala, dos habitaciones, comedor, cocina, baño completo, calentador, a precios reducidos. Calle 9a. número 16 entre H e I, Vedado. B1

CASAS APARTAMENTOS, $25
Neptuno 172, una y dos habitaciones, sala, comedor, cocina, baño luz, elevador, vista calle, $35. Otra igual, Zulueta y Concordia, segundo piso, esquina, Edificio Artigas. B1

B-2 Naves y Locales

ALQUILO casa apropiada para almacén o industria, amplia, con dos habitaciones altas, muy barato. Cuba 148 esquina a Santa. Informan, M-4387. B2

LA CASA SOCIAL DE LOS CABALLEROS CATOLICOS EN EL PUEBLO DE MARIANAO

Los Caballeros Católicos de Marianao inauguran su casa social el día 20 de mayo, con brillantes festejos.

He aquí el programa.

Ocho y media de la mañana, misa solemne en la Iglesia Parroquial, con sermón a cargo del R. P. Evelio Díaz. (La parte musical a cargo del coro de la Unión.)

Cinco y media p. m.—Recepción en la casa social juego de Volley Ball entre la sociedad de Marianao y los Caballeros Católicos de Marianao.

Ocho y media p. m.—Bendición de la casa social por el Excmo. Señor Arzobispo de Atttlia.

Casa social: Boquete, entre Infanta y Panorama.

ALQUILERES

B-4 Habitaciones

O'Reilly No. 51
CASA NUEVA
Se alquilan magníficas habitaciones, frescas, claras y ventiladas, agua caliente a todas horas, abundancia de baños modernos, teléfono, buen servicio, moralidad.

GANGAS
HABITACIONES DESDE:

Cerro 817	$ 8.00
Palatino 15 esq. a Esperanza	$ 3.00
San Ignacio 25	$ 6.00
San Bernardino 93	$ 6.00
Zulueta 32	$ 5.00
O-Reilly 13	$ 2.00
Inquisidor 31	$ 5.00
Mercaderes 9	$ 5.00
Dragones 88-90	$ 6.00
Cerro 561	$ 4.00
Damas 78	$ 4.00
A. Ramírez 4	$ 4.00
Castillo 62	$ 4.00
Cruz del Padre 2-6	$ 4.00
Esperanza 117	$ 5.00
Flores y San Bernardino	$ 2.00
Muralla 20	$ 6.00
Atocha 8½	$ 6.00
Cárcel 15	$ 8.00
Salud 129	$ 3.00

A-4358 M-6263 M-2096

SE SOLICITAN

S-1 Criadas y Criados

SOLICITO criada española, formal, de 25 a 30 años, que sepa servir mesa, limpiar bien y con buenas referencias. $20 y uniformes. Vedado, calle 15 número 380, entre 2 y 4. Venga después de las 9. S1

S-11 Agentes y Socios

AGENTES DE ANUNCIOS
Se solicitan para un buen negocio. Informes, Tejadillo número 1, Sanjurjo, de 9 a 11 y de 3 a 5. S11

SE OFRECEN

O-1 Criadas y Criados

SE OFRECEN DOS SIRVIENTAS del país, una para cuartos o comedor, sabe servir a la rusa, y otra, para limpiar y cocinar, a corta familia, con buenas referencias. Telf. U-8108. O-1

DESEA colocarse joven española, criada de mano o criada de cuartos, no le importa salir afuera, desea casa de moralidad, tiene buenas recomendaciones, teléfono F-4882. O1

SE OFRECE española mediana edad, para criada de cuartos, muy limpia y formal, cose y corta por figurín, para corta familia. Dirigirse, M-4688. O1

SE OFRECE una joven española para criada de mano, o para todos los quehaceres de corta familia, es formal y no tiene pretensiones. Informan, teléfono X-1628. O1

DESEA colocarse una muchacha española para cuartos o criada mano, también le gustan los niños, va a cualquier punto, tiene quien la recomiende. Informan, M-2554. O1

DESEA colocarse una señora española, una limpieza por horas, sabe cumplir con su obligación. Informan al M-2554. O1

SE OFRECE joven española de buena presencia, para cuartos o de mano, lava y plancha ropa fina de señora, sabe coser un poco. Informan, teléfono 1938. O1

CRIADO de mano, práctico en hacer cocktails y en el servicio fino de mesa; también desea colocarse una criada práctica en todos los servicios, teléfono A-5084. O1

JOVEN española desea colocarse para cuartos o comedor, sirve bien a la rusa, con inmejorables referencias, también lava y plancha ropa fina de señora, teléfono A-6719. O1

SE OFRECE muchacha española para cuartos y costura, acostumbrada al servicio fino de buenas casas y con buenas referencias, sabe planchar bien y atender ropa de señora. Teléfono A-6719. O1

SE OFRECE una joven española para criada de mano, sabe servir a la rusa, o para todos los quehaceres si es corta familia. Tiene referencias. Teléfono I-2845 O1

SE OFRECE MUCHACHA española, sirve bien comedor, entiende de cocina; otra, sabe coser muy bien y cortar, lavar ropa fina; ambas con inmejorables referencias. Telf. M-7122. A-5084. O-1

O-2 Cocineras y Cocineros

COCINERA montañesa desea colocarse, cocina muy sabroso a la criolla y a la española repostera, con muy buenas referencias, teléfono A-3343. O2

PASTRY cook, English and Spanish, country or city, good references. Call Jane, F-5555. O2

SE OFRECE cocinera repostera española, sabe hacer dulces finos; otra para cocinar y limpiar, tienen muy buenas referencias. Telf. A-3343. O2

COCINERO repostero, desea colocarse, no tiene pretensiones, también una cocinera que hace dulces, tienen referencias, no tienen pretensiones, teléfono A-5084. O2

SE OFRECE ESPAÑOLA, con referencias, entiende de cocina, lava, plancha y limpia. Telf. X-2364.O-2

SE OFRECE COCINERA de color, muy buena repostera, lo mismo en repartos; otra, cocina muy bien, ayuda en la limpieza, o lavar a corta familia; tiene referencias. M-7122 o A-5084.

SE OFRECEN dos muchachas españolas, una para cocinar y limpiar; y la otra para manejar, con niños o limpiar, tienen referencias Telf. M-7816.

SE OFRECEN

O-6 Choferes

SE OFRECE chófer español, experto en toda clase de máquinas y mecánica, sin pretensiones, y con esmeradas referencias de casas conocidas. Teléfono A-4792. O6

O-12 Ofertas-Varias

MATRIMONIO español, recién llegado, sin niños, desea colocarse para trabajo. Línea 110, Vedado, F-5192. O12

SE VENDEN

V-1 Casas

POR ESTAR hipotecadas, necesitar dinero, A-1550. Cinco casas, sala, comedor, dos cuartos, baño, cocina, patio, dos de jardín, sala, comedor, tres cuartos, cocina, patio, $1,850. Una dos plantas, sala, comedor, cinco cuartos, garage, traspatio frutales, $7,500. Garantizo buena construcción. Su dueño, I-2125. V1

VENDO: CASA, Mayía Rodríguez 8, Pasaje y Libertad. Llave, Estrada Palma, 198; Goicuría y Mayía Rodríguez. Informes; Dueña: Telf. U-4280, Sra. Espiñeira. V-1

VENDO mi casa, $1,700, renta $25, techos monolíticos, decorada, portal, sala, tres cuartos, baño intercalado, comedor, dos patios, lo mejor reparto Rosalía. una cuadra Calzada Luyanó, teléfono I-7724, pregunte Martínez. V1

V-4 Establecimientos

LECHERIA, cantina en lo mejor de la Habana, con buen contrato, poco alquiler, vendo con facilidad de pago. Informa, Marín, café Bilbao, O-Reilly y Aguiar, Telf. M-5874. V4

V-7 Automóviles y Accesorios

GRAN OPORTUNIDAD
Por embarcarme, vendo un automóvil Nash, cerrado, tipo Limousine, de 7 pasajeros, vestidura de cuero, 6 ruedas, como nuevo. Ultimo tipo, y de poquísimo uso. Informes, El Aguila, Neptuno y Aguila. V7

SE VENDE un Chevrolet del 28, particular, 5 gomas nuevas, 2 puertas, 2 asientos extras, está muy poco trabajado, casi nuevo, a prueba, muy barato. Véalo, Monte 241. V7

DE INTERES GENERAL

EN UNA MAQUINA pintada de amarillo, tomada el martes de esta semana, en la tarde, para una carrera, de Aguiar entre Lamparilla y Amargura, a la calle de Galiano, quedó olvidado un paquete envuelto en papel azul, conteniendo varias libretas. Recibirá una buena gratificación, quien lo entregue en el edificio «La Metropolitana», departamento 707. Pérd.

PROFESIONALES

Dres en Medicina

DR. FRANCISCO J. DE VELASCO
Corazón, Pulmones, Estómago, Intestinos.

DR. RUBEN DE VELASCO
Corazón, Pulmones, Enfermedades de los niños. Consultas de 12 a 2 y de 1 a 3, días laborables. Horas especiales, previo aviso. Salud 34. Telf. A-5418.

DR. A. VENERO
Vías Urinarias, Impotencia, Sífilis. Curación rápida. Cuota semanal. Diatermia, Oznoterapia, etc. Consultas, de 10 a 12 m., y de 4 a 7 p. m., San Miguel 55, esquina a San Nicolás. Telf. A-9380.

DR. MANUEL LOPEZ PRADES
Graduado Madrid y Habana. 42 años ejerciendo. Enfermedades de la sangre, pecho, señoras y niños. Partos, tratamiento especial curativo de las afecciones genitales de la mujer. Consultas diarias, 9 a 11 y 1 a 5, Gratis, martes y viernes. Amistad 95, altos.

DR. ABELARDO LABRADOR
Consultas gratis, 8 a 12 a. m. Pagas 3 a 5 p. m. Enfermedades señoras, flujos crónicos, metritis, bronquitis, corazón, riñones, diabetes, reumatismo crónico, enflaquecimiento. Inyecciones Neo-Salvasán. Angeles 3, entre Reina y Estrella. Telf. A-0801.

DR. JOSE MANUEL BUSTO
De los Hospitales de New York. Enfermedades de la piel, sangre y secretas. Extirpación de los vellos de la cara, por electrolisis. Tratamiento de la caída del pelo. Consultas, 10 a 12 y 5 a 6 p. m. Empedrado 35. Telfs. A-0280 M-9034.

DR. A. G. CASARIEGO
Catedrático de la Facultad de Medicina. Especialista en enfermedades de los Aparatos Urinarios y Genital. (Hombres y mujeres). Consultas, de 2 a 6. Neptuno 125.

P-3 Dentistas

DR. VALDES MOLINA, Dentista, Galiano 9. Dentadura a $10.00. Empaste, $2.00. Corona, $4.00. Puentes, a $4.00, pieza. Extracciones, $1.50. Consultas, de 8 a 7 p. m.

P-2 Comadronas

ESTRELA VIÑALS, comadrona de La Asociación Cubana, y particular. Ultimos procedimientos modernos. Precios módicos. Consultas diarias. Telf. U-2826. San Rafael número 152, entre M. González q Oquendo.

ALQUILERES

A-1 Habana

LEA, QUE LE INTERESA HORROROSA GANGA
En $22.50 cada uno. Se alquilan los lujosos y modernos altos y bajos de Benjumeda 56, entre Marqués González y Oquendo, a dos cuadras de Belascoaín. Acabados de pintar, compuestos de sala, saleta corrida, tres habitaciones, baño intercalado, calentador, cocina, etc. La llave al doblar, Pasaje Agustín Alvarez número 10. Informes: Edificio «Bacardí», Apartamento 401. Telf. A-7830. Francisco Torres. De 10 a 12 a. m., y de 3½ a 5½ p. m. Garantías: Dos meses en fondo y referencias de que paga el alquiler. No se cobrarán los días del mes de mayo. El alquiler empezará a correr, el primero de junio; pero se exigen absolutas garantías. A-1

SE ALQUILAN: LOS ALTOS, Estrella 60, sala, 3 cuartos, comedor corrido, al fondo, moderna. La llave, en los bajos. Informes: Telf. A-2089. A-1

SE ALQUILAN: LOS BAJOS de Lealtad número 180. La llave en el número 176. Lechería. Telf. A-9531. A-1

PARA matrimonio, $23, bonito segundo piso, una cuadra Monte, Tenerife 6. Sala, 2 cuartos grandes, terraza, baño intercalado, cocina, muy fresca. Dueño. X-1880. A1

ALQUILO bajos, San Lázaro 218, sala, comedor, dos habitaciones, baño completo, patio, cuarto y servicio de criados. Informan, Monte 170. A-2066. A1

SE ALQUILA a una cuadra de Monte. Revillagigedo 22, segundo piso, la casa más fresca de la Habana, sala, saleta, 3 cuartos, baño intercalado, cuarto, servicio criados, comedor al fondo. A1

SAN LAZARO 478, ENTRE M. y N. Se alquila planta baja, compuesta de portal, cuartos, baño intercalado, comedor, pantry, cocina, cuarto y servicio de criados; garage para una máquina, con cuarto para el chofer. Precio: $50.00. Informes: Bufete de Arellano. M-3936.

FIGURAS 46, BAJOS, casi esquina a Monte. Se alquilan modernos, con cinco grandes cuartos, con sala, comedor y baño completo. Buen precio. Informes, en la misma, a todas horas. A-1

MAZON Y SAN JOSE, frente al Parque. Se alquilan apartamentos chicos, uno de sala, dos cuartos, baño intercalado, comedor y cocina, $27.00; dos de sala, dos cuartos, baño intercalado, cocina, $24.00, $22.00. Precios fijos. La llave, en la barbería. Informes: F-1205.

GANGAS
SE ALQUILAN
CON MES ADELANTADO

Acosta 49-53, altos, entre Compostela. Sala, saleta, 4 ctos., baño, comedor, cocina, cto. y servs. criados	$ 35.00
A. Ramírez 4 C, altos, derecha, sala, 2 ctos., baño, comedor, cocina	$ 30.00
22 número 24 entre 17 y 19, apartamentos	$ 12.00
C número 272 entre 27 y 29. sala, 3 ctos., baño, comedor cocina	$ 25.00
M y 13, Vedado, Sala, 5 ctos., baño, comedor, cocina, cto. y servs. criados	$ 18.00
Lindero 24: sala, 2 ctrs. baño comedor, cocina	$ 9.00
Marina 2. Edificio Carreño. Departamentos amplios y frescos con baño y cocina a	$ 6.00
22 No. 24 entre 17 y 19	$ 12.00
Suárez, sala, 2 cuartos, ba- Santa Irene 88, Sala, comedor, 3 cuartos, baño, cocina	$ 15.00
Cuba 29, altos, sala, saleta, 5 cuartos, baño, comedor, cocina, cuarto de criados	$ 40.00
Paz No. 46, Sto Suárez, sala saleta, tres cuartos, baño intercalado, comedor al fondo do, cocina, cuarto y servicios de criados	$ 22.00
14 esquina a Tercera, reparto Almendares, 2 plantas, jardín, portal, sala, comedor, living room, cocina, pantry, cuarto y servicio de criados en los bajos, cuatro cuartos y servicios modernos en los altos	$ 45.00
Genios 3-7, departamento 704, sala, comedor, hall, 3 habitaciones, baño, cocina y servicios criados	$ 35.00
Omoa 81, portal, sala, 2 cuartos baño, comedor, cocina, en	$ 15.00
12 y 23, Dptos., con sala, 2 habitaciones, baño, comedor, cocina	$ 10.00
Marina 16-C., Dptos. con sala, 2 o 3 cuartos, baño completo, comedor, pantry	$ 15.00
Amistad 68, departamentos a	$ 8.00
Pasaje Infante 5 y 12, S. Suárez, sala, 2 ctos., baño, comedor	$ 12.00
Vives 180, sala, 5 cuartos, baño, comedor, cocnia	$ 25.00
Calle 18 entre 9 y 11 Vedado, sala, tres cuartos, baño cocina comedor,	$23 000
San Bernardino 32 entre Paz y San Julio, S. Suárez. Sala, saleta, 3 ctos., baño, comedor, cocina, servs. criados	$ 20.00
comedor, cocina, ctos. y Velázquez 28 y 30, bajos, casi esquina Infanta, sala, 3 cuartos, baño, comedor, cocina	$ 14.00
Sta. Irene 94, sala, saleta, dos habitaciones, baño, comedor, cocina	$ 8.00
Cuba 44, por Tejadillo, 11 A, sala, saleta, tres cuartos, baño intercalado, comedor, cocina, cuarto y servicios de criados	$ 35.00
Amistad 68, departamento	$ 7.00

LOCALES COMERCIO

Cárcel 15, bajos	$ 46.00
Acosta 49 al 53	$100.00
Marina 2, propio para exhibición	$250.00
M esquina a 13, local garage	$ 8.00
O-Reilly 13	$ 4.00
Marina 2, locales	$ 75.00
Zulueta 32	$ 80.00
Aguila 66, local con 2 cuartos, baño, comedor.	$ 30.00

A-4358 M-6263 M-5096

FOLLETIN 84

LEWIS WALLACE

BEN-HUR

(UNA VIDA CRISTIANA)

(Traducción de A. A. Barberán)

(De venta en «La Moderna Poesía» Pi y Margall 135. A-1171)

Cecilio se dirigió también hacia aquella partida, pero, antes de volver la espalda, dijo a Mesala:

—El noble Druso, Mesala mío, se guardó sus tabletas sin responder, y perdió el siclo.

—¡Un blanco! ¡Un blanco!! —sintieron al fin que gritaban en el grupo

—¡Que venga! ¡Que entre! ¡Por aquí! Dejad pasar.

Estas exclamaciones y otras análogas llenaban el salón y todas las conversaciones cesaron. Los mismos jugadores de dados abandonaron las mesas. Los dormilones despertaron frotándose los ojos, y al oír «¡un blanco!», sacaron sus tabletas y se apresuraron a lanzarse en medio del salón.

—Yo te ofrezco....

—Y yo..

—Y yo..

—Y yo..

La persona tan calurosamente recibida era el respetable judío, compapre. Entró en el salón con mucha gravedad y calma Su única era de blancura inmaculada, y lo mismo su turbante. Sonriendo e inclin.ndose a un lado y a otro, se dirigió lentamente hacia la mesa central. Recogió su manto con un ademán magnífico, tomó asiento y agitó la mano como para pedir silencio.

El resplandor de una joya de gran precio, que centelleó en su dedo, contribuyó y no poco a calmar a todos.

—¡I! manos, mis muy nobles romanos, yo os saludo!—dijo.

—¡Qué desparpajo! ¡Por Júpiter! ¿Quién es ese? Preguntó Druso.

—Un perro de Israel, Sanbalat de nombre; vive en Roma, y es inmensamente rico como contratista que fué de provisiones para el ejército que no aparecen por ninguna parte. Se ocupa en tejer malicias y sus redes son más sutiles que las de la araña. Ven, ¡por el cinturón de Venus! ¡A ver si lo podemos atrapar!

Mesala se levantó, y, con Druso, se mezcló en la mesa de jóvenes que se agolpaban alrdedor del judío.

—Me han dicho en la calle —dijo, sacando sus tabletas y dejándolas abiertas sobre la mesa, con aire de gran negociante— que estaban en Palacio muy disgustados porque las ofertas que hacéis sobre Mesala no encuentran tomadores. Pues bien, los dioses deben tener sus sacrificios, y aquí estoy yo dispuesto a dejarme sacrificar. Ya veis mi color; vayamos al grano: primero decidme qué condiciones me ofrecéis: después iremos al importe de la apuesta. ¿Qué ventajas me dais?

Su audacia pareció enmudecer a sus oyentes.

—¡Daos prisa!— les dijo.— Tengo un compromiso con el cónsul.

Este aguijonazo surtió efecto.

—Dos por uno—gritaron media docena a una voz.

—¡Qué! —exclamó el ex--contratista, fingiendo—, ¡Sólo dos por uno y el vuestro es un romano!

—Toma, pues, a tres.

—¡Tres decís, sólo a tres, y el otro sólo es un perro judío. Dadme cuatro.

—Sea cuatro— dijo un adolescente,

—Cinco, dadme cinco —gritó Sanbalat, sin hacer caso.

Se hizo un profundo silencio.

—El cónsul, vuestro amo y mío, me está eesperando... Despachad.

La inacción se hacía embarazosa para todos.

—¡Vaya, dadme cinco! ¡En honor de Roma! ¡Cinco solamtente!

—Vaya por los cinco—dijo uno.

Hubo una alegre aclamación, y Mesala apareció en este momento, adelantándose hasta Sanbalat.
picado por el tono irónico.

—Sean los cinco—dijo.

Sanbalat le sonrió y se dispuso a escribir.

—Si el César muere mañana —dijo—, Roma no lo perderá todo. Hay uno, por lo menos, con espíritu suficiente para ocupar su puesto. ¡Tú me darás seis!

—Sean seis—respondió Mesala.

Hubo otra alegre exclamación, más ruidosa que la primera.

—Son seis— repitió Mesala. —Seis por uno, que representa la diferencia que hay entre un judío y un romano; y puesto que ya la hemos encontrado entre los dos, ¡oh redentor de la carne de cerdo!, procedamos a lo esencial. El importe de la apuesta....¡y pronto! El cónsul te espera, y nosotros podemos pasarnos sin ti.

Sanbalat aceptó el sarcasmo con gran frialdad y se puso a escribir, ofreciendo lo escrito a Mesala, al cabo de algunos segundos.

—Lee, lee— le gritaron, por todas partes a éste. Y Mesala leyó:

«Memorándum. — Carrera de cuádrigas: Mesala, de Roma, en apuesta con Sanbalat, también de Roma, afirma que vencerá a Ben-Hur, el judío. Importe de la apuesta: veinte talentos. Ventajas para Sambalat, seis por uno.

Testigos,

»Sanbalat.»

Reinó un silencio de muerte; no se oyó ni un suspiro, ni hubo ni un movimiento.

Cada uno se quedó inmóvil como una estatua, en la posición en que le había sorprendido la lectura. Mesala miró con los ojos muy abiertos el memorandun, como dudando de la cifra, y todos los que le rodeaban le miraban a él, pendientes de sus labios.

El sintió aquellas miradas y resolvió rápidamente. Si rehusaba firmar, toda su superioridad se venía abajo; , y sin embargo, no podía firmar, porquie toda su fortuna no llegaba, no ya a los ciento veinte talentos, sino ni a la quinta parte de esta suma. Por un instante, su estupor le dejó sin pensamiento y sin palabra, y el color huyó de su rostro; pero su audacia le había sugerido una idea.

—¡Tú, judío!— dijo—, ¿En dónde tienes veinte talentos? Pruébamelo.

Sanbalat esbozó una sonrisa provocativa.

—¡Ahí tienes la prueba! —replicó ofreciendo a Mesala un pergamino.

—¡Lee, lee—exclamaron todos.

Mesala leyó de nuevo:

«En Antioquía, Tammuz 16

»El portador, Samtbalat, de Roma, tiene a su orden en mi poder cincuenta talentos, moneda del César.

»Simónides»

—¡Cincuenta talentos, cincuenta talentos!— repitió como un eco la multitud, en el colmo del asombro.

Druso, entonces, quiso dar un golpe, desvirtuando el efecto producido por el judío.

—¡Por Hércules! —gritó con el mayor cinismo. —Ese pergamino miente, y el judío es un embustero. ¿Quién, sino César, puede tener cincuenta talentos a su orden? ¡Fuera ese blanco insolente!

Este grito era el de la rabia impotente, y a él respondieron otros gritos tan furiosos como el de Druso. Sin embargo, Sanbalat no se movió, y su sonrisa se hacía tanto más exasperante cuanto más tiempo pasaba. Al fin, Mesala habló:

—¡Callaos! Uno para uno, compatriotas; uno para uno, para honor de nuestro pueblo romano.

Aquellas palabras oportunas le reconquistaron su ascendiente.

—Y tú, perro circuncidado —continuó, dirigiéndose a Sanbalat —te daba seis por uno, ¿no es eso?

—Sí—contestó el judío. tranquilamente.

—Bueno, concédeme que fije yo el importe de la apuesta.

—A condición de que si el importe es insignificante yo quede en libertad de aceptar o no.

—Escribe cinco talentos en vez de veinte.

—¿Tendrás bastante?

—¡Por la madre de los dioses! Te mostraré los justificantes.

—Bien, la palabra de un romano tan digno bastará. Cinco, ajustando bien la cuenta, son seis por uno; voy a escribirlo.

—Escríbelo así.

En el acto cambiaron los justificantes.

Entonces, Sanbalat se levantó, echando una ojeada a su alrededor con cierto desdén irónico en la sonrisa. Nadie mejor que él conocía a aquellos con quien trataba.

—¡Romanos —dijo—, otra apuesta si os atrevéis! Cinco talentos contra cinco talentos a que gana el blanco. Os desafío colectivamente.

Todos quedaron sorprendidos de nuevo.

—¡Qué! —gritó aún más alto—. ¿Se podrá decir mañana en el Circo que un perro de Israel vino al salón del Palacio, lleno de nobles romanos, entre ellos un retoño del César, y les ofreció una apuesta de cinco talentos, que no han tenido ánimo de aceptar?

Lo punzante del sarcasmo era insoportable.

—¡Acaba ya, insolente! —gritó Druso—. Escribe esa apuesta y déjala sobre la mesa; y si mañana me entero de que tiene realmente tanto dinero para arriesgarlo en azar tan aventurado, yo, Druso, prometo que tu apuesta será aceptada.

Sanbalat escribió de nuevo, y levantándose, dijo tan calmoso como siempre:

—Mira, Druso, ahí tienes mi oferta. Cuando esté firmada mándamela, con tal que sea antes de prin-

M.E.C.D. 2016

LA IMAGEN DE NUESTRA SEÑORA DEL ROSARIO TENDRA UN NUEVO ALTAR EN LA IGLESIA DE GUANE

Las Hijas de María se lo erigirán por suscripción. Saludo a una compañera. Gratos onomásticos. El próximo día 20 de Mayo será conmemorado con brillantes fiestas. Notas varias

Un saludo cariñoso a mis compañeras en la prensa la bella señorita Rebeca del Mármol, amena cronista del DIARIO en San Luis y a la elegante señora Magdalena Pimienta de Yáñez, admirada cronista de «El Mundo» en este pueblo de Guane.

Agradecida hondamente por sus párrafos de afectos que me han dedicado en mi reciente enfermedad.

ENFERMO

Deseo el pronto restablecimiento del culto señor Leonardo del Mármol, padre amantísimo de mi amiga Rebeca.

PUBILLONES

Gran entusiasmo existe por la próxima visita de esta compañía.

Se espera con verdadera alegría.

ONOMASTICOS

En la festividad de la Santísima Trinidad celebra su onomástico nuestro estimado y respetado Párroco Pbro. Trinidad Ma. Torrebaja.

Le deseo un día feliz.

Muchas congratulaciones recibirá de sus feligreses y amigos el culto y virtuoso Padre Torrebaja.

La señora Rita Ma. Díaz de Pérez, mi querida amiga, piadosa y culta esposa del Senador por esta provincia el señor Pablo L. Pérez, celebra el día 22 sus días.

En su elegante casa del Vedado se verá colmada de atenciones por sus familiares y amigos.

Mi felicitación cariñosa le envío.

También se verán muy festejadas la simpática señora Rita Arenas de Dumpierres y su monísima hija Ritica.

Para Rita Espinosa de Pezcano, mi saludo afectuoso.

PARA UN ALTAR

Las Hijas de María de este pueblo inician y patrocinan una suscripción para erigir un altar a Nuestra Señora del Rosario, antigua imagen de esta parroquia.

El año pasado se retocó y vistió la imagen por suscripción popular. Ahora toca a su altar.

Llamo la atención a las guaneras piadosas para que nos ayuden a esta obra, la que esperamos realizar con el esfuerzo de todos.

Pueden dirigirse a la Presidenta de la Asociación de Hijas de María para este asunto.

20 DE MAYO

Esta fecha gloriosa para pa patria será conmemorada en esta localidad con festejos lucidos.

A continuación doy el programa:

A las 5 a.m. Diana mambisa que recorrerá las calles del pueblo.

A las 8 a.m. Misa de campaña en la explanada de la Necrópolis de este pueblo, en la que oficiará el Pbro. Tinidad M. Torrebaja.

A las 10 a.m. Procesión cívica que se organizará en dicha explanada a la terminación de la misa con el siguiente orden:

Policía Municipal; Banda de Música; Ejército Nacional; Veteranos de la Independencia; Bandera cubana; Escuelas Públicas; Sociedad «Unión Club»; Logia «Fit Lux»; Hijas de María; Caballeros Católicos; Sociedad «Unión Guanera.; Cámara de Comercio; Pueblo en general.

La manifestación saldrá dle la explanada a las 9 a.m. recorriendo el siguiente itinerario:

Isabel Rubio, pasando en revista por frente a la tribuna del «Unión Club», doblando por San José, continuando por la herradura a subir por la calle de Isabel Rubio, hasta la Sociedad.

Allí se procederá a izar la bandera cubana, donada a la Sociedad por el General Alberto Herrera, Jefe del Ejército.

A las 11 a.m. fiesta escolar con la cooperación de los niños de las Escuelas, y en la que harán uso de la palabra los Dres. García Valdés y Elpidio Pérez, y el profesor Julio Baguer.

A las 3 p.m. Matinée infantil.

A las 4 p.m. Concurso de Hand ball por jóvenes de la localidad, en el cual quedará inaugurado el campo de sport de «Unión Colub».

Concurso de bolos por entusiastas de este sport, y juegos en la calle con premios a los vencedores.

A las 8 p.m. gran baile en los salones de esta sociedad amtenizado por la orquesta del señor Alberto Fajardo.

La víspera de la patriótica fecha, se celebrará en la sociedad Unión Club una velada artístico-literaria, en homenaje a la memoria del Apóstol.

A las 12 m. Cuadro plástico a la Libertad.

Himno Nacional cantado por el cuadro completo de la Sección de Declamación.

La velada estará amenizada por la orquesta del señor Alberto Fajardo.

María C. PARRA,
Cronista

100
Años de Existencia
100
GARANTIZAN LA DIFUSION COMPLETA DE SU ANUNCIO
Diario de la Marina
PRADO 103 Tl A5333 A2425

EL DIA DE LAS MADRES EN CALIMETE

EN LA IGLESIA

Nuestra Iglesia también conmemoró el día consagrado a las Madres, para lo cual el Rvdo. Padre Emiliano Massuet, reunió a niños y adultos asiduos concurrentes a las Flores de Mayo, que se iniciaron desde el día 1o. y les dirigió una magistral admonición dejándoles entrever, primero; el auxilio espiritual que brinda a la humanidad entera, y los milagros innumerables de la madre virgen María; y después la petición de la madre Iglesia a todos sus fieles con motivo de las misiones, para que no falte el donativo indispensable a su sostenimiento, en cuya labor, no desmaya tesoneramente, haciendo un llamamiento a todos los católicos el próximo día 15 el Exmo Severiano Sainz y Bencomo Jefe de la Diocesis de Matanzas.

En resumen el día 8 ha sido para nosotros una fecha notable, y que debe de enorgullecernos por tener un cuadro tan valioso y tan singular formado por las sobresalientes sacer dotizas de la enseñanza, señoras María L. Fuentes; Glanca y María T. Arenas y las señoritas Amada y Sirena Magín y Jacinta Romani, que se afanan e interesan por el progreso de la enseñanza de sus respectivos escolares. Reciban todas mis votos y me felicitación los primeros porque prontamente nos sorprendan, con nuevos actos culturales como el de hoy, las segundas por la precisión y perfección desenvuelta por los niños en los números de la fiesta.

DISTINGUIDOS HUESPEDES

Han sido huséepedes de esta localidad durante una semana el Senador Don. Carlos La Rosa y su señora Dña. María Faz en viaje de reposo y descanso a fin de reponerse de un ligero trastorno sufrido en un pie. Aprovechando su estancia en esta se iniciaron una serie de reuniones y cambio de impresiones, con el distinguido Jefe Político de la provincia como paso previo para la constitución de la Asamblea Municipal del Término, en la cual fueron proclamados, los amigos y correligionarios del Senador La Rosa y del señor Agustín Gronlier Representante a la Cámara por esta provincia. Una vez terminada esta labor partieron los esposos La Rosa-Faz con sus hijos el matrimonio La Rosa-Freyre, para Varadero a disfrutar de las brisas y tranquilidad exquisita que caracteriza a la poética y encantadora Playa del Norte.

ACTOS ESCOLARES

Llegan hasta nosotros el rumor de distintos actos que se celebrarán al final del curso escolar, en celebración de la fructífera labor rendida conjuntamente por alumnos y profesores, y como premio no solo a la eficiencia de los escolares sino como estímulo, para el cuadro de aficionados. que compratieron con las Escuelas el triunfante éxito teatral, en las distintas oportunidades en que fueron solicitados, sus concursos.

Corresponsal

EL ARREGLO EN GUAYOS, DE LA CALLE FUNDADOR

El Sr. Panchón Aguado cumple sus promesas. El Comité Pro-Guayos. B. Morín es aclamado

Las promesas que nos hiciera el representante a las Cámaras, en su visita a Guayos, están convirtiéndose en palpable realidad; ya están llegando carros del Ferrocarril cargados de piedra para dar comienzo al arreglo de la calle Fundador, sita debajo de los elevados, tal como nos lo había prometido. Bien merecemos este arreglo, pues durante las aguas se inundaban las pocetas formado grandes fococ de infección. El pueblo se muestra esperanzado de verse aliviado del abandono en que lo tenían, haciéndose comentarios muy favorables para el señor Aguado por el cumplimiento to de sus ofertas.

COMITE PRO-GUAYOS

Bienvenido Morín, paladín incansable de cuantas obras y asuntos locales se organizan, indiscutible Concejal del Ayuntamiento spirituano por el barrio de Guayos, siempre el primero en mitigar las necesidades, iniciador de estas obras que se proyectan, convocó para una reunión en los salones de la Sociedad el Liceo, a los vecinos de Guayos El objeto de la reunión obedecía a la formación de un Comité Pro-Guayos, cuya finalidad será cooperar con el apoyo moral y materioal que este vecindario pueda aportar, a la iniciativa del señor Ingeniero Provincial, con el fin de que estas iniciativas rindan la mayor eficiencia posible para cubrir las necesidades más perentorias de la localidad.

La reunión, después de haber hevho varias objeciones, hizo un honor a su iniciador, proclamando por unanimidad Presidente del Comité Pro-Guayos al futuro Concejal señor Bienvenido Morín.

El comité quedó formado en la forma siguiente: Presidente: Bienvenido Morín; Vice: Baltasar Pérez, Alcalde de Barrio; Secretario: Pedro M. Bello; Tesorero: Dr. Ricardo Egozcue; Vocales: Sres. Servando Gutiérrez, Valerio Cacho, Pedro Bello Hernández, Manuel Prado, Miguel Martínez, Pedro Díaz, Roberto Méndez, Elías Murani, Dr. Celestino Ramos, Fermín Vega, Enrique Brito y Adriano Sánchez.

A continuación se nombraron varias comisiones que comenzarán a actuar inmediatamente, haciendo una propaganda activa hasta donde puedan llegar sus fuerzas y a la vez abrir una recolecta para ayudar a los fines que se proponen. Todo por Guayos.

El pueblo de Guayos, cansado de oir promesas incumplidas por otros aspirantes, al ver hoy cristalizadas sus aspiraciones de acuerdo con las promesas ofrecidas, se siente satisfecho y espeperanzado en que la unión y apoyo de sus vecinos sea un hecho para que esta obra llegue a su fin, ya que es beneficiosa para todos en general

BARCENA

EL BASE BALL EN SAN LUIS, (Pinar del Río)

Apertura de un stadium. Los enfermos. Armandito Font. Un rumor. Feliz regreso. Notas

Armandito Font y Vega. Este pequeño militar que solo cuenta tres abriles, es el gracioso niño Armandito Font, primogénito de mis buenos amigos los esposos Vega-Font.

Con gran placer traigo su foto hoy a estas columnas desde las cuales le envío un cariñoso ósculo.

EL CIRCO PUBILLONES

El día 17 del actual debutará en San Luis, el gra cnirco Pubillones que, como en años anteriores se presentará con un magnífico elenco artístico. Con tal motivo estará de plácemes la menuda grey tan amante de estas diversiones. Será un éxito esta función.

ENFERMO

Son varias las personas que se encuentran guardando cama desde hace varios días. El Dr. Diego Rodríguez, nuestro Alcalde; el señor José Pérez González y también mi querido papá continúa en cama todavía. La graciosa muñequita Carmen Gloria Plasencia Algara, también sufre una molesta enfermedad. A todos les deseo un rápido restablecimiento.

DE BASE BALL

El día 20 de mayo se abrirán las puertas del magnífico Stadium San Luis para celebrar un gran desafío de base-ball entre los invictos «Leones», de este pueblo y un formidable team de la capital. Será un éxito este juego para el cual reina gran entusiasmo entre los fanáticos sanluiseños.

UN RUMOR

Que casi confirman los asiduos paseos de cierto galán joven por la calle de Maceo. Dicen que ronda una hermosa señorita que comienza a frecuentar ahora nuestra sociedad. ¿Será cierto?

REGRESO

Después de permanecer varias semanas en la quinta de la Colonia Española donde hubo de sufrir una operación, ha regresado a este pueblo la distinguida señora Amparo Herrera de Reyes. Nos alegramos que ya se encuentre completamente bien.

MEJORADO

Según noticias llegadas de la capital, donde se halla recluído en una casa de salud, nos enteramos de la mejoría del señor Manuel Reyes, antiguo vecino de esta pueblo, el cual sufrió en días pasados un lamentable accidente. Que pronto volvamos a verlo entre nosotros restablecido.

Rebeca MARMOL,
Cronista Social.

Su Anuncio en el DIARIO Llegará donde usted quiere que llegue
Diario de la Marina
FUNDADO EN 1832
PRADO 103

RESULTO ACONTECIMIENTO LA ULTIMA FIESTA CELEBRADA POR EL FLORECIETE CLUB HERSHEY

Un ponche de honor ofrecido a distinguidas damas y damitas por el éxito que obtuvieron en la verbena y el gran baile de las flores. Tocó la orquesta «Orbe». Gran concurrencia

Una gran fiesta fué la del sábado último celebrada por el Club Hershey nuestra prestigiosa sociedad.

Un acontecimiento social resultó ese sarao que llevaba por marco la majestuosa glorieta de fiestas del hotel Hershey. Todo fué espléndido y magnífico, nada allí faltaba todo era alegría en esa noche de grata recordación. El salón lucía maravilloso con el decorado floral que fué instalado para la celebración de esta fiesta suntuosa, su alumbrado extraordinario presentaba un contraste encantador, obra de los artistas Señores Angel Arocha y José Valladares.

La concurrencia era numerosa y muy selecta.

Luz flores y mIsica en primoroso contraste con las bellas mujeres eran las características de esta soiré.

Tenía un doble motivo; el baile de las flores y el ponche de honor que el Club Hershey ofrecía a las señoras y señoritas que tomaron parte en la verbena que fué celebrada en el mes de marzo y que con tanto interés laboraron por su brillantez.

En los salones del hotel Hershey, en una mesa bellamente decorada, les ofrecieron este gentil homnaje, resultando un acto simpático y brillante.

Tocó «Orbe» orquesta que tan gallardamente dirige la señorita Esther Limes. Su variado sepertorio gustó mucho. Integran este simpático conjunto las señoritas Esthrer Lines, directora, Berta Fraga, Juanita Alvarez, Araceli Rocillo, Delia Vallejo, Elisa Díaz, María Teresa Pérez Luz Alvarez; y su representante señor Eulogio Guinla, a quien tuve el honor de conocer.

LA CONCURRENCIA

Paso a reseñar algunos nombres de la concurrencia porque sería imposible insertarlos todos.

Señoras: Conchita G. Pujol de Michelena, Anita Juarez de Cangelosi, Irma Park de Whit, Herminia Alonso de Chirino, Aurora López de Castiñera, Fefa González de Viego, Antonia Díaz de Vázquez, Francisco Jenkine de Flores, María Portell de Flores, Juana Mateo de Blanco, Estela Izquierdo de De Jhong, Herminia Noda de González.

Aida Otero de Blanco, Fortuna Ruiz de Lomichar, Angelina Rodríguez de Fernández, Pura Cavia de Olmedo, Lucía Falcon de Rosales, Anita Cabrera de Agüero, Fela Díaz de Acebo Jr., Mercedes Martínez de Acebo; Señora de Gutiérrez; María Teresa Rodríguez de Jurado, Señora de Kelly, Magsimina Hernández de Pruma, Guillermina Izquierdo de Guzmán; Omelina Falcón de Guerra, Conchita Cortés de Franco, Conchita Gutiérrez de Cortés; América Mayato de Marquez; Zoila Santamaría de Lavin, Carmen Díaz de Rogríguez; Cenaida Díaz de Jiménez, María Sánchez de Montes, Nena Salazar de Bandin.

Grandiosa Mesa de Feijoo, Amparo González de Castañeda, Panchita Hurquiaga de Franco; Nena Ramos de Amenjeira, Señora de Probask; Cuca Bouza de González, Sarah Lamillar de arbalosa, Sarah Izquierdo de Pérez; Señora, González de Molina, Julia Forte de Arocha, Cristina Rodríguez de Morales, Sra. Pascual de Morales, Luz Pacheco de Bolaños; Rosa Mateo de Oviedo; Isolina Mazón de Fernández; Sra. de Mesa; Fina Pérez de González; Teofila Martín de Alonso; Victorina Rodríguez de Hernández, Enriqueta Mederos de Oliva; Sra. del Dr. Espinel, Josefa Sanabria de Rodríguez, Francisca Sánchez de Zamora; Celia Díaz de Hernández; Caridad Valcarcel de Motenegro; Balvina González de Puente; Pavita González de Rodríguez; Amelia González de López; Señora del doctor Gómez Amaya, Juez de la ciudad de Jaruco, señora Ruiz de Long, señora Fundora de Travieso, Consuelo Mesa de la Torre, Elvira Barroso de Mesa, Amparo Mesa de Puo, Jenoveva Reyes de Hoyos; Obdulia Mazón de Mederos, María Pujol viuda de González y señora de Morel.

Señoritas: Yolanda Pérez, Esther y Nena Flores; Berta González; Justina Aenlle; Nena Isabel y Onelia Lomechar, Ana Luisa y Regla Vázquez, Dora Pujol; Rosa Martínez.

Angelita Olmedo, Lolita Rosales, Carmen y Nena Guerrero; María C. Fernández; Georgina Fernández; Lolita Mesa; Fina Rodríguez, Dolt y Cosin Park; Nenita Castiñeira; Alicia López; una linda habanerita detemporada en esta Inés y Adelaida Castañeda, Delia Ada y Senia Medina, Isabel y Sarita Garbalosa, Georgina Eschewueyr, Anita Prohask; Adela Pérez; Cilia Mazón; Fifí Bilbao; Key Morel; Carmen López.

Celia de la Torre; Zoila y Ana Luisa Travieso; Amparo, Cruz, Pura y Valentina Izquierdo, Virginia León; Gola Cisneros; Aida González, Herminia Guzmán; Agripina Rodríguez, Antonia Sanabria, Ofelia Hernández, Josefa Zamora, Victoria Martínez; Evelina Riquelme Puo, las felices hermanitas del doctor Angel Puo Ada Sánchez, Nenita y Pura Amor, Fidelina y Elvira Lloveras, Inés Lage, Delia Mesa; Isabel Cabrera, Ana Hernández, Angelina y Paulina Alcalde, Carmen González; Lucrecia Bolaños Rosita Pacheco, Cristinita Morales; Yuya Oliva, Blanca González, Amada y Teresa Sánchez, Isabel Rodríguez, Isaura y Selia Rodríguez.

Angelina Candano, Julia Sanabria María Teresa Hernández, Eestela Hernández, Felicia Hoyos, Carmen Ruiz Alicia Ancheta, Sofía González, Consuelo González, Teresa Díaz, María del Carmen Puente, Lilia Mesa, Aurelia Bello María Palomino, Mercedes García, Teresa Tomé, María Castellanos y Hortensia Recio.

Mi felicitación al gran amigo y entusiasta clubmen señor Julio A. Somodevilla por su brillante éxito en la primer fiesta que celebra como presidente de la comisión de fiestas del club Hershey.

José B. GOMEZ.

ANTE EL NOTARIO DR. B. GARCIA MADRIGAL SE VERIFICO EN STI. SPIRITUS, UNA MUY LUCIDA BODA

Elena Alvarez y Guillermo Tallet eran los contrayentes. La sociedad «El Progreso», prepara dos grandes fiestas. La inauguración de la casa club del Tennis. Fallecimiento

Una boda.

En la noche del día 12 de los corrientes y en la residencia del comerciante señor Manuel González Puga, se llevó a efecto ante el Notario Dr. Bernabé García Madrigal, en Sancti Spíritus, la boda de la graciosa señorita Elena Alvarez Rodríguez con el correcto joven Guillermo Tallet Ramírez.

Es la desposada hija de aquel antiguo comerciante que por muchos años residiera entre nosotros, Don Juan Alvarez Prieto, ya fallecido hace algún tiempo.

Fueron testigos de la boda el conocido industrial señor José Soler y González y el Sr. Antonio Quintanilla Martínez.

Terminada la ceremonia los nuevos esposos se dirigieron hacia su nueva morada que han fijado en la calle de Calderón en esta ciudad.

La concurrencia fué espléndidamente obsequiada.

EN EL PROGRESO

Un grupo de entusiastas progresistas vienen preparanda de acuerdo con la Directiva de esta histórica institución dos grandes fiestas para los días 28 y 29 de los corrientes. Se preparan grandes premios y habrá diferentes actos de entretenimiento. Por las noches se celebarán grandes bailes los cuales prometen quedar muy lucidos, dada la animación que existe entre la juventud.

DEL TENNIS

Para el día 20 de Mayo se prepara la inauguración de la casa club en los terrenos de la hermosa quinta «El Acueducto». Se jugarán varios partidos de tennis y por la noche habrá gran baile. Mucho es el entusiasmo reinante entre la juventud tennista con motivo de estas fiestas.

PARA ESPAÑA

Rumbo a esa capital para seguir viaje a España ha salido el estimado joven señor Ricardo Callón, empleado del importante establecimiento «La Primavera».

FALLECIMIENTO

Ha sido muy sentido en esta ciudad el fallecimiento ocurrido en la Habana del señor Lucas Castro, hermano de la distinguida señora Angélica Castro, esposa del Dr. Rafael Morales Díaz, Presidente de la sociedad «El Progreso», de esta ciudad.

DE CUIDADO

Se encuentra enferma de algún cuidado la respetable señora María de la Caridad López viuda de Acosta, tronco añejo de una estimada familia espirituana.

RENACIMIENTO

El céntrico y bonito coliseo del Parque de «Serafín Sánchez», nos presenta a diario las mejores producciones cinematográficas y cuadros de variedades que recorren la República. Todas las noches su hermosa, ventilada y clara sala se ve invadida por cuanto vale y significa en esta sociedad.

Es el punto de cita de nuestra juventud.

MEJORANDO

Continúa mejorando día tras día de la operación apendicular que sufrió en la clínica «Los Angeles», el estimado y correcto joven señor Manuel Maza, condueño del acreditado establecimiento «El Convenio».

Un nuevo triunfo quirúrgico del doctor Orlzondo.

Lo felicitamos.

Serra Carbonell.

EN EL LICEO DE BATABANO HABRA BAILE

El 4 de junio tendrá efecto. La graciosa Silvia. Enferma. Petición de estimada joven

Engalana nuestras páginas la graciosa figulina de Silvia, encanto del hogar de los distinguidos esposos. Martínez-Delgado, miembros muy estimados de la Sociedad de Batabanó. Al desear felicidades a tan preciosa niña felicitamos a los papás por la dicha de que disfrutan.

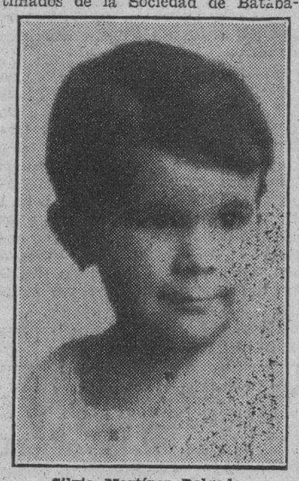

Silvia Martínez Delgado

PETICION

Días pasados y a los esposos Delgado-Hernández fué pedida la mano de su hija Emelina. Hizo la petición el propio novio. Forman esta parejita dos jóvnes muy distinguidos y estimados. Ella por reunir condiciones de belleza, simpatía y bondad. El, Felicito Hernández Lugo, por ser un culto y prestigioso miembro de nuestro magisterio nacional.

Felicidades deseamos a los enamorados y hacemos muy sinceros votos porque muy pronto nos den oportunidad de reseñar la boda.

BAILE

Para el sábado 4 de junio se anuncia un baile que se celebrará en los magníficos y elegantes salones de nuestro «Liceo».

Se han contratado los servicios de una buena Orquesta de la Capital y se ha fijado una pensión a tono con la época. Por esas razones esperamos que esta fiesta sea un verdadero éxito.

ENFERMA

Días pasados fué sometida a una delicada operación quirúrgica la respetable dama señora Agueda López Vda. de Nogueras, quien afortunadamente se encuentra en período de franca mejoría.

Un pronto retorno deseamos a «Aguedita». Por su salud y para tranquilidad de sus Hijos, Mario y Fara, y de sus muchos amigos.

R. G. M.
Corresponsal

ELEGANTES DE CAIBARIEN

(Por Carmita GARCIA GUERRA)

EL MES DE MAYO EN PUNTA BRAVA

El barrio de Caibarién que cada día se engrandece más en la religión Católica está dando en este mes de la Virgen la prueba más inequívoca.

Cada tarde, en la linda capillita y siempre bajo los esfuerzos que realiza ey Rvdo. Padre Germán Pérez, es algo dignisimo de admiración, contemplar como los tantísimos niños que por allí habitan, sienten con entusiasmo el deseo de ofrendar a la Virgen María en el mes dedicado a ella, las flores quie por ser de Mayo, son las más lindas, las más fragantes.

Hermoso cuadro el que presenta todas las tardes el recinto de Punta Brava.

Tanto el R. P. German, como llas Catequistas, laborando incesantemente por avivar la piedad de los fieles tan buenos y sencillos que de aquel barrio son sus vecinos, han conseguido esta vez en dulce realidad, todo lo que ello pensaran, viendo en los días que pasan de este mes la demostración de su devoción y su fe.

El dia 1 al comenzar la tarea gratísima de rendir a la Excelsa Madre el homenaje diario de las flores, se bendijo el nuevo púlpito entre las socias de la Cofradía de la Virgen de la Caridad y en cuyo púlpito oirEn los asistentes las hermosas pláticas de los Sacerdotes.

Preparan ahora una fiesta muy bonita.

Que se celebrará el 29 de Mayo con una procesión organizada y dirigida por el R. P. Germán Pérez y la Directiva de la Cofradía y que recorrerá las calles de Zayas, Parrado, Jiménez y Playa.

A ese acto que se celebrará por primera vez en Punta Brava asistirán las Asociaciones Religiosas de la Parroquia, la Guardia de Honor de los Hombres; los Caballeros Católicos y los Colegios Religiosos, aparte de todo Caibarién ya que reina verdadero entusiasmo por asistir.

BODA INTIMA

En una de mis últimas crónicas hube de anunciarla, y celebrada ya, quiero hacer eco a mis lectores, del simpático acto.

Se celebró el dia 11 y sus contrayentes, la simpatiquísima, gentil y bella señorita Dulce del Castillo y Prado y el caballeroso jocen Antonio Hernández, son de los que en nuestra sociedad gozan de mayores distinciones.

Por la mañana y ante el Juez de esta villa doctor Quirós, firmaron para los hombres ratificando sus palabras los simpáticos jóvenes. Y por la noche ante el Rvdo. que los uniera para Dios juraron nuevamente sus amores, que ya bendecidos por el Representante de la Ley Católica eran para el cielo los esposos del Castillo-Hernández.

a son dichosos; ya han realizado el ideal qnue desde hace años forjaban en sus ilusiones y santificado sus amores por la bendición de Dios, sus vidas les comienza con la esperanza mtás dulce, más encantadora.

CERVANTES

No puede pedirse mas; está completo para llamarle el perfecto coliseo, al elegante Cervantes quie constituye la atracción y sitio preferido en Caibarién, de las familias elegantes.

Cada noche exhibe las más interesantes películas del gusto siempre del público más exigente y los sonidos más perfectos son apreciados debidamente, ya que el aparato constituye el último modelo de este equipo.

Se impone Cervantes con el doble atractivo de su elegancia en todos sus aspectos y las películas superiores.

LA SRA DE GUERRA

Emilita García, la joven, bella y hermosa dama, esposa de Armando Guerra, perteneciente a la familia de la Cronista, se halla en Caibarién por unos días.

Acompañada de su adorable infantita, la encantadora Elenita, reinecita de ese hogar pasará breves semanas en esta villa, para después regresar a la Habana lugar de su residencia.

La Cronista tiene para madre e hija, un saludo cariñoso de bienvenida.

ORLA DE LUTO

Casi nunca faltan en la crónica notas de pena y pésames a amistades por la que siente toda la familia de la Cronista, la más grande distinción.

Esta vez es para los familiares todos y para el propio Enrique Elízaga, Director de Telégrafos en la Habana, por la muerte acaecida en esa capital de su señora mamá, la bondadosa y respetable dama Carmita Pelaez V. de Elízaga.

Vecina por tantos años de esta villa, su muerte ha impresionado de veras, y en los lazos de sincera amistad que nos une a Enrique Elízaga, le demuestra por este medio la familia García Guerra, el verdadero sentimiento que por medio de la crónica lleva nuestro cumplidísimo pésame.

LA SITUACION EN EL GRAN C. CHAPARRA

GRATITUD

El señor Angel de la Tejera, jefe de las páginas de sport del «Diario de Cuba», dedicó en sus acertadas notas unos párrafos de elogio a la persona del joven Gerardo Rodil, de Chaparra, por sus cualidades deportivas. Como un deber de hermano, y deseoso de corresponder en nombre de él al señor de la Tejera, escribo las presentes líneas, que son las encargadas de llevar hasta el compañero nuestro agradecimiento. Le auguraba éxitos en la Habana, ya que fue testigo, según hacía constar de la actuación de Rodil en el centro del diamante, en una visita que efectuó el «Club Santiago» a este Central allá por días de Diciembre del próximo pasado año. Gerardo Rodil figura en el pitching staf del Club Teléfonos a estas horas, y nuestros mayores anhelos aunque pequemos de inmodestos es que triunfe. Quiero que el amigo y compañero señor de la Tejera acepte mis expresivas gracias por su escrito.

NUEVO JEFE

El señor Alfred Walsh que desempeñó por espacio de un año la jefatura de la oficina central del «Chaparra», renunció ese importante puesto para dirigirse a su patria, Inglaterra. Esa plaza ha sido ocupada por el señor Augusto N. Rodríguez, que hasta ha poco estaba desemtpeñando la administración de una de las fincas azucareras con que cuenta esta compañía, en la parte occidental de la Isla. Cuando vinimos a ésta el señor Rodríguez desemtpeñaba el puesto de auditor del Departamento Comercial, con notables aciertos. Es un empleado antiguo e inteligente. Le deseamos al señor Rodríguez muchos éxitos en su nuevo empleo. Nuestra bienvenida a él y a su distinguida familia.

DESPEDIDA

Un matrimonio muy apreciado del cronista abandonó estta localidad para dirigirse a la urbe capitalina. Trátase del apreciable amigo señor Eloy B. Canel y su esposa la señora Caridad Herrera de Canel. En busca de mejores horizontes han ido a la ciudad de la Habana, formulando el que esto escribe sinceros votos porque todo les salga favorablemente. Llegue hasta los esposos Canel-Herrera mi afectuoso saludo de despedida.

SEÑORA ENFERMA

He sabido que la agraciada y joven señora, Georgina Jomarrón, esposa de un apreciable amigo, se encuentra guardando cama desde hace varios días, caso este que lamentamos muy de veras. Si cronista formula votos porque muy pronto esté totalmente bien la señora Jomarrón de Torre.

Siguiendo la tradición de todos los años, el magnífico plantel educativo «José de la Luz y Caballero» tendrá exposición de trabajos de sus numerosos educandos. En distintas ocasiones hemos dedicado párrafos a ese centro de educación donde cultivan la enseñanza gran número de niños y niñas y es orgullo de Chaparra. La aguda crisis porque atraviesa el país contribuirá sin duda alguna, según el rumor que llega a oídos del repórter si a fines de año la situación no cambia algo, a que las clases no continúen en Septiembre. De confirmar se esto será un rudo golpe que recibirá la niñez. En el alma sentiríamos que se privase a los colegiales del pan de la enseñanza.

Debido a una ligera indisposición de la señora Petra Valenzuela de Fabián, distinguida y culta directora de ese centro de la enseñanza, se supone que la exposición será después del día 20 de Mayo.

NUEVA RESIDENCIA

Han fijado su residencia en este central unos jóvenes esposos. Me refiero al señor Adolfo Gálvez y la señora Margot Domínguez de Gálvez. Quie todo redunde en beneficio para este matrimonio en su nueva morada, son los deseos del Cronista. Bienvenidos.

TRISTE SITUACION

Triste, muy triste se encuentra Chaparra, tardará mucho tiempo en que vuelvan dias florecientes. El estado de ánimo está completamtente decaido en los habitantes de este central. ¿Esperanzas? Cada dia menos. Las esperanzas de la clase trabajadora dependen del precio del azúcar, nuestra principal industria que está por el suelo, y éramos tantos y tantos los que dependíamos de ese producto que hoy sufrimos las serias consecuencias de su ruinoso precio. En el lejano horizonte sólo se vislumbra un negro porvenir porque, de no obtener el azúcar mtejor precio para la próxima zafra, es muy posible o mejor dicho casi seguro, que si este año dejaron de moler unos cuantos centrales, el venidero sean muchos más. Es lamentable nuestra situación y tenemos que esperar pacientemente lo que nos tiene reservado el futuro.

SINTONICE LA ESTACION CMW
El DIARIO Hablado
Se trasmite todos los días
A las 7.30 a. m., 1 p. m. y 6 p. m.

UN INTERESANTE RECITAL DEL POETA FERNANDEZ ARRONDO EN LA SDAD. CULTURAL "EUTERPE"

Sentidos e inspirados poemas recitó el querido compañero siendo muy aplaudido. El teatro «Minerva» de Stgo. de las Vegas. El concurso de maíz y el arroz. Despedida. Enferma

En la tarde del domingo, a las 2 y media p.m. tuvo efecto interesante recital que la Asociación Artística y Cultural Euterpe de Santiago de las Vegas, ofreció a los asiduos concurrentes a sus tertulias literarias.

Muy concurridos se vieron los salones de dicha Asociación, ya que había despertado verdadero interés este Recital que ofreciera un destacado y laureado poeta, culto e inteligente.

El señor Ernesto Fernández Arrondo, alto representativo de la actualidad literaria, que honró sobremanera la tribuna de la Asociación al ofrecernos una selección de su vastísima y escogida producción.

Poeta sencillo, soñador, cuyo verso brota con naturalidad de su alma.

Sus poemas sentidos, llenos de encanto, dejaron en nuestra alma gratísima e inefable impresión.

Una tarde deliciosa pasamos el domingo.

Como homenaje de admiración a fueron tributados calurosos aplausos.

Como él bien se lo merece.

Encantados salimos todos los allí presentes.

Esperamos se sucedan Recitales como éstos, que hace algún tiempo viene organizando la «Asociación Euterpe», ya que tanto dicen en bien de un pueblo culto y civilizado.

Reciba por este medio mi espontánea y sincera felicitación el sentimtental poeta Ernesto Fernández Arrondo, que tan alto sabe poner el nombre de los poetas cubanos.

EN EL TEATRO «MINERVA»

Noche de moda fué la del pasado domingo en el teatro «Minerva» del Casino Español de esta ciudad.

Hace algún tiempo viene ofreciendo este teatro grandes funciones

La incomparable estrella Greta Garbo, se nos presentó en la historia de una pecadora con alma de santa, cuerpo de diosa y encendidas pasiones de seductora cortesana, titulada: «Susana Lenox». Su caída y su redención.

La interesante Greta, en su mejor actuación.

La protagonista, eminente actriz dramática se convierte en la mujer que huía de la horrible realidad de su vida odiosa para embriagarse...

Clar Gable. El autor que confiesa que él mismo está asombrado de su triunfo tan inesperado, tan completo.

En esta película nos cuenta cómo fué de sublime aquel amor que le inspiró Greta Garbo.

«La Dama Misteriosa», también de Greta Garbo, fué puesta en escena.

Se le regalaron a las damas y damitas bonitas fotografías de estos artistas.

La concurrencia numerosísima. Imposible de anotar detalladamente. Todos los asientos estaban tomados.

Entre las señoras:

Ramira Núñez, la esposa del Presidente del Casino Español, señor Antonio Gómez.

La joven señora de Escoubrico.

Isabel Diaz de Quesado. Juanita Rodriguez de Ovies. Pura Blanca de Rodriguez, señora Diaz de Gonzlez, Amparo Valdés de Rojas. Señora de Rodriguez; señora de Cruz; señora Mercedes Más de González; señora de Suárez.

María Teresa Garrigó Artigas; señorita que une a su distinción, belleza y bondad.

Señorita Lolita Albadalejo, muy bonita.

Una jovencita muy interesante. Emelina Reyneri, la hija del estimado médico de esta ciudad, doctor Antonio Reyneri.

Estelita Bautista, graciosa señorita para la que hay siempre un elogio en las Crónicas.

Las simpáticas hermanitas, Nena y Teresita Díaz Garbalosa, con sus primas Nena Fonseca y Esther Marrero.

Eloina y Zoraida Rojas.

La interesante señorita Emma Gómez y su hermana «Beba».

Julia y Evangelina Rodriguez, Zelaida y Juana María Ovies.

Julia y Evangelina Rodriguez. «Beba» Quesada, señorita Escoubrido.

Una gran función prepara este teatro para el viernes 20 de Mayo.

EL CONCURSO DEL MAIZ

Se efectuó con gran brillantez, el pasado sabado, como estaba anunciado, en la Estación Agronómica.

En las páginas de este DIARIO salió publicada la reseña de dicha fiesta, con todos sus detalles.

Como ya en otra ocasión publiqué los nombres de los triunfadores y otros datos, réstame solamente decir que se cumplió el programa con exactitud y que se vió ese Centro visitado por altas personalidades agrícolas y políticas del país.

Va mi felicitación nuevamente hasta los agricultores triunfadores y hasta la Secretaría de Agricultura, Comercio y Trabajo.

SALUDO DE DESPEDIDA

El día 15 embarcaron rumbo al legendario Camagüey, su tierra natal, los esposos señora Luz Galé de Acuña y señor Domingo Acuña, rico ganadero de aquella provincia, con sus hijos las señoritas Consuelo y María y el joven Graciano Acuña, que vino a esta ciudad gravemente enfermo y que ya hoy retorna a su hogar habiendo recuperado la salud perdida.

Casi tres meses pasaron entre nosotros.

Va con estas líneas mi saludo de despedida, con mis deseos porque hagan un viaje feliz.

ENFERMA

Ha estado, en estos días, gravemente enferma la graciosa niñita Silvia Samalea y Pita, hija única de los esposos señora Della Pita. Aunque no restablecida, se encuentra muy mejorada.

Lo que con gusto consigno.

Eva ROJAS.
Cronista Social

M.E.C.D. 2016

ALQUILERES

BARATAS, HERMOSAS Y FRESCAS HABITACIONES
Se alquilan habitaciones y un apartamento con dos habitaciones, en Maloja número 1, esquina a Monte y Aguila, con vista a la calle. La llave en la misma. Informes: Edificio «Bacardí», Apartamento 401. De 10 a 12 a. m., y de 3½ a 5½ p. m. Telf. A-7930. Francisco Torres. Garantías: dos meses en fondo y referencias de que paga el alquiler. No se cobrarán los días del mes de mayo. El alquiler empezará a correr el primero de junio; pero se exigen absolutas garantías. Si es usted buen inquilino, el alquiler será el que usted pueda pagar. B-4

INDUSTRIA 53. Primer piso, alquilo habitación a precio de situación, muy fresca, clara y limpi cano, muy fresca, clara y limpia, con todo asistencia y agua corriente. Hay teléfono, baño moderno con agua caliente y cámara para baño de sol. B4

COMPOSTELA 69. PRIMER Piso. Alquilamos una espléndida habitación a matrimonio o señora. Es casa de familia, de absoluta moralidad. Está en el distrito bancario, y cerca de las oficinas públicas. B-4

EDIFICIO Catedral. Casa para familias honorables. Hay ascensor agua abundante. Habitaciones y departamentos muy frescos. Visitando este edificio ningún otro le gustará después. Empedrado número 4.

ALQUILAMOS espléndida habitación planta baja, otra alta con lavabos, baños intercalados, agua caliente, con o sin asistencia. Precios módicos. Manrique 123 entre Reina y Salud, M-7785.

OFICIOS No. 88-A
Se alquilan en el primero y segundo pisos, espléndidas habitaciones. Frente a la Alameda de Paula.

INQUISIDOR No. 35
Se alquilan en el principal y la azotea, amplias y frescas habitaciones. Muy baratas.

SE ALQUILAN: Dos habitaciones, a hombres solos. Precio reducido. Malecón 75, bajos, entre Manrique y San Nicolás.

SE ALQUILAN: Dos habitaciones, en los altos de Galiano 88, entre San Rafael y San José. Llaves e informes, en la misma.

ALQUILO HABITACIONES muy frescas, altas y bajas, con vista a la calle, con entrada independiente; locales para establecimientos. Precio, lo que ofrezcan. Zulueta y Misión.

JESUS DEL MONTE 59, ALTOS, cerca Esquina de Tejas, habitaciones interiores y con vista a la calle. Precio de situación. Informes, la encargada.

B-5 Casas de Huéspedes

EDIFICIO «ARECES», Prado 36, casa para familias estables, apartamentos y habitaciones, con baños completos y toda asistencia a precios razonables.

B-6 Hoteles

Hotel TORREGROSA
Compostela 65, esquina Obrapía. El preferido por familias de la capital y del interior. Habitaciones confortables, con baños privados, agua fría y caliente. Excelente comida. Precios muy reducidos. Elevador día y noche. B-6

Nuevo Hotel Luz
RESIDENCIA PARA FAMILIAS
AMARGURA 47, ESQ. COMPOSTELA, M-2395
Apartamentos y habitaciones para personas, $75, $80, $90; para 2 personas, $60, $55, $50, $45; para 1 persona, $30, $35, $40, $45. Hermoso comedor en el sexto piso, el dueño al frente de la cocina. M-2395

Hotel CAMPOAMOR
Compostela No. 106. Gran rebaja de precios en todas las habitaciones, las más baratos de la Habana. Visítelo y se convencerá, casa de toda moralidad.

THE SAVOY
F. Y 15, VEDADO
TELF. F-6616
Situado en un lugar alto del Vedado, con fácil y frecuente comunicación con la Ciudad y Repartos; rodeado de jardines, con 600 metros de hermosos portales. Las habitaciones tienen ventilación directa. Teléfono, closet y baño particular, con agua fría y caliente. Precios moderados, incluyendo tres excelentes comidas, bien seleccionadas, al servicio en mesass separadas, para cada familia.

HOTEL SAN LUIS
HABANA
Belascoaín 5. Lujosas y frescas habitaciones, compuestas de saleta y dormitorio, baño privado con agua fría y caliente, a un pesos diario. Hacemos arreglos muy económicos, por mensualidades, a personas solas o matrimonios, con o sin comidas, en nuestro elegante restaurant. Háganos una visita y quedará satisfecho. Telfs. U-1081, U-1082.

GRAN HOTEL LUZ
Al cuidado de nueva administración, por su propio dueño. Residencia ideal preferida para familias; las que por su precio económico, viven en lo más confortable de la Ciudad. Especialidad en la comida. Amplios salones de recreo. Departamentos con baño. Ascensor permanente. Oficios 35. Telf. M-5764.

Hotel Manhattan
Frente parque Maceo. Cuartos desde $1.00 por día; por meses, con o sin comida, precio convencional. Vea nuestros precios. El hotel más confortable de la ciudad. U-1057.

HOTEL «EDISON», NEPTUNO 5. Telf. A-9041. El roof-garden más fresco de Habana, habitaciones con espléndidos servicios sanitarios, agua fría y caliente, cocina esmerada a cargo de su propietario, Julio Gutiérrez. Verdadera residencia para familias.

HOTEL "QUINTA AVENIDA"
Zulueta 71, esquina Dragones. Alquilo habitaciones para una persona a $20.00 y $23.00; y departamento con o sin baño, a matrimonio, $45.00 y $50.00. Espléndida comida. Precio situación. Telf. M-5778 A-1000.

HOTEL "TULLERIAS"
Viva céntrico. Amplias habitaciones, espléndido servicio de comidas. Precios sumamente reducidos para familias estables. Avenida Bélgica número 91 antes Monserrate.

SE SOLICITAN

S-2 Cocineras y Cocineros

PARA COCINAR Y LIMPIAR, se solicita mujer, si no sabe cocinar, no se presente, familia de tres adultos, Baños 242, altos, esquina 25.

S-3 Manejadoras

SE SOLICITA UNA manejadora, de color, que esté acostumbrada a cuidar niños. Es necesario que tenga recomendaciones. Se prefiere una persona de mediana edad. Calle B. número 10, entre Calzada y Quinta.

S-8 Lavanderas y Lavanderos

SE SOLICITA LAVANDERA con referencias, para corta familia, 32 número 4, Vedado, entre 25 y 27. S-8

S-10 Oficinistas

NECESITO DE 5 a 6 Y MEDIA p. m. diariamente, mecanógrafo-taquígrafo, o taquígrafa, que sepa inglés, con práctica comercial. Diga sus pretensiones. Diríjase: Apartado 77, Habana. S-10

S-11 Agentes y Socios

SE SOLICITAN AGENTES de ambos sexos. Negocio sin competencia. Comisión y sueldo, Trocadero 55. Dr. Cuéllar. S-11

NECESITO socio con cinco mil pesos para desarrollar industria en marcha y de gran porvenir. Para más informes, diríjase al señor Cossío, Cienfuegos número 39 entre Gloria y Misión. S11

MAGNIFICA OPORTUNIDAD: Se admite un socio o se vende, para taller de maderas. Galiano 68, altos. Telf. A-7340, de 12 a 1 p. m.

SE SOLICITAN AGENTES de ambos sexos, para la propaganda de una Institución Benéfica. Buena comisión. Detalles y por menores: Cerro número 551, de 8 a 5 p. m.

S-12 Solicitudes-Varias

NECESITAMOS VENDEDORES para plazos, artículos adornos. También agentes para retratos, creyones. De 1 a 6, Jesús del Monte 26, esquina Tejas. E-12

SOLICITAMOS personas tengan libros usados, compramos en todas cantidades, llame ahora mismo, A-5843 vamos inediatamente por lejos que sea, negocio seguro. No tenga pena. A-5843. S12

EXPERTO TIPOGRAFO se solicita, u hombre entendido en las artes gráficas, que sea capaz de organizar y dirigir taller de imprenta y litografía. Deberá ser práctico en combinar trabajos y calcular costos. Buena oportunidad, para hombre competente. Detalles, experiencia y referencias por escrito: «Industrial Fotolitográfica». Apartado número 2084, Habana.

AGENCIAS DE COLOCACIONES

"LA MATANCERA"
A-7740: Sirve rápidamente cocineras, criadas, toda clase de servidumbre y empleados de ambos sexos, con referencias. Calle Sol 111. Servicio permanente a todas horas.

«LA PRIMERA DE AGUIAR»: Es la única casa que tiene personal para todos cuantos giros y trabajos se necesiten y de inmejorable conducta. Francisco V. Aguilera 53. Telf. A-3090 Alonso.

«LA MILAGROSA» M-5241: Ofrece cocineras y criados de ambos sexos, del país y extranjeros, sin muchas pretensiones, y que duermen en la colocación y con referencias.

SE OFRECEN

O-1 Criadas y Criados

SE OFRECEN DOS MUCHACHAS para criadas de mano o manejadora, o cuartos y coser; y otra para cocinar y limpiar, saben su obligación, y tienen referencias. M-2464. O-1

SE OFRECEN DOS MUCHACHAS españolas, buenas criadas de mano, o para manejadoras o cuartos, una sabe coser, y las dos tienen referencias de buenas casas. Telf. A-4792. O-1

SE DESEA colocar una muchacha española para criada de mano o manejadora, con buenas referencias donde trabajó y no le importa salir al campo. Informes, Telf. A-1715. O1

SE DESEAN colocar dos españolas de criadas de mano o manejadoras, tienen referencias, son muy formales, teléfono M-6272. O1

SE OFRECE criada española, sabe servir muy bien a la rusa; otra criada de mano o para cuidar niños, tiene muy buenas referencias. Telf. A-3343. O1

DESEA COLOCARSE una muchacha española, de criada de mano o manejadora, también entiende de cocina; tiene referencias. Telf. FO-2653. O-1

DESEA COLOCARSE criado de mano español, práctico en todo servicio fino; tiene buenas referencias, también sabe de jardinero y portero. Informes: Telf. F-3175. O-1

SE DESEA COLOCAR una joven de criada de mano, es formal y trabajadora; tiene buenas referencias, y familia que la represente. Telf. M-5689. O-1

SE DESEA COLOCAR una joven española, para criada de mano o manejadora, sabe cumplir su obligación; tiene buenas referencias, y quien la garantice. Telf. A-2454. O-1

SE OFRECE BUEN CRIADO, serio y trabajador, lleva muchos años sirviendo las mejores casas, fino y conoce bien el servicio de mesa, a la rusa y francesa, lo mismo hace cocktails, no tiene pretensiones de gran sueldo, y tiene referencias. M-1208. O-1

JOVEN ESPAÑOL, desea colocarse de criado de mano, es limpio y formal; tiene buenas referencias, no tiene pretensiones. Informes: Telf. FO-1834. O-1

DESEA COLOCARSE una joven española, para cuartos o manejadora, tiene buenas recomendaciones, incluso de manejadora, si es un matrimonio solo, entiende algo de cocina. Telf. M-4803. O-1

JOVEN ESPAÑOL, desea colocarse de criado de mano, sabe su obligación, referencias, cuatro años con la misma familia. Telf. A-1803. O-1

SE DESEA COLOCAR una señora española, para limpiar y ayudar a cocinar. Telf. M-4290. O-1

DESEA COLOCARSE una joven española, de comedor o cuartos, no le importa ayudar a la cocina; tiene referencias. Informes: F-5935.

DESEA COLOCARSE muchacho español, criado de mano, sabe servir a la mesa a la rusa y a la española; también para jardinero o portero; tiene referencias de todas las casas. M-5242

COMPRO una esquina, buena medida, de diez a doce mil pesos, prefiero la Habana Vieja. Informes por escrito a Ramón Pérez. Calle 15 número 483, entre 26 y 28, Vedado.

SE DESEA COLOCAR una joven española, de criada de cuartos o de mano y manejadora, sabe zurcir bien y tiene referencias. Telf. F-5172.

JOVEN ESPAÑOLA, desea colocarse para criada de mano o manejadora, con familia de moralidad, acostumbrada en el país, no le importa salir al campo; excelentes recomendaciones. Telf. A-0134.

SE OFRECE CRIADO castellano, habituado a servicio fino, con referencias de casas distinguidas, sale a cualquier punto. Telf. A-6613.

SE DESEA COLOCAR una muchacha española, para criada de mano o cocinar y limpiar, para corta familia, es trabajadora, sabe cumplir con su obligación; tiene referencias. U-6834.

SE DESEA COLOCAR una joven inglesa, para criada de mano o enseñar inglés a los niños; tiene referencias. Telf. U-6628.

DESEA COLOCARSE una joven española, para cuartos, también lava y plancha; tiene referencias y duerme fuera. Telf. A-9351.

SE DESEA colocar una muchacha española para criada de mano o manejadora, con buenas referencias donde trabajó y no le importa salir al campo. Informes, Telf. A-1715.

DESEA COLOCARSE señorita, casa particular, cuartos, coser, bordar, o servicio comedor, sirve a la rusa, también para niños, francés e instrucción; buenas referencias. F-1816.

O-2 Cocineras y Cocineros

JOVEN ESPAÑOLA, desea colocarse para cocinar y limpiar, sabe repostería, lleva tiempo en Cuba, sabe su obligación. Telf. M-4671. O-2

SE OFRECE PARA COCINAR y limpiar, joven cocinera, que es de color; tiene buenas referencias y duerme en la colocación; otra, de criada, con referencias. A-8066. O-2

BUEN COCINERO-REPOSTERO, asiático, desea colocarse en casa particular, cocina bien a la criolla, española, francesa y americana; tiene buenas recomendaciones, y también va al campo. Informes: Telf. A-4751. Pregunten por José Wong. O-2

SE DESEA COLOCAR una joven española, para cocinar y limpiar o para lo que se presente; tiene referencias. No repara en el sueldo. M-5290. O-2

JOVEN ESPAÑOL, desea colocarse de cocinero y repostero, cocina bien, es limpio y formal, ha trabajado con distinguidas familias, y tiene referencias de las mismas. Informes: FO-1887.

SE OFRECE una española para cocinar, sabe su obligación y tiene referencias de donde ha trabajado, informan, teléfono F-6169. O2

SE DESEA COLOCAR una joven española, para cocinar y limpiar, si es corta familia. Telf. M-4736. Desea casa de moralidad. O-2

DESEA COLOCARSE una buena cocinera, en casa de moralidad, sabe cumplir con su obligación, cocina a la española y criolla, sabe de repostería. M-8428. O-2

SE DESEA COLOCAR una cocinera, repostera. Telf. F-6068. Pregunten por María. O-2

SE OFRECEN DOS ESPAÑOLAS, una para cocinar y limpiar, a corta familia, cocina a la criolla y española, y la otra, para criada de mano y ayudar algo a la cocina, sabe lavar y planchar; tiene referencias. Telf. A-6313. O-2

COCINERO CON REFERENCIAS de donde trabajó, hace dulces, es limpio, formal y cumplidor; en la misma, chofer, con 18 años de práctica. F-6180, bodega. O-2

DESEA COLOCARSE una joven de color, para cocinar, va a los Repartos, tiene referencias. Telf. U-7031. O-2

COCINERO JOVEN, se ofrece para casa particular, sabe las tres cocinas, práctico en repostería, limpio y económico, con buenas referencias. Informes: A-6221. Pregunten por Ricardo. O-2

SOLICITO: PARA COCINAR y lavar algo de la casa, persona trabajadora y formal, habla castellano e inglés; buenas referencias. M-9333. O-2

UNA COCINERA INGLESA, de color, que sabe su obligación y que cocina de todas clases, desea colocarse; tiene buenas referencias, es muy limpia y formal. Telf. F-5572. O-2

DESEA COLOCARSE, un buen cocinero y repostero, sin pretensiones, de color, lo mismo sale de la Ciudad; tiene referencias. Telf. M-5001, de 7 a 11 y de 3 a 7. Maloja 123. O-2

UN EXPERTO COCINERO y repostero, chino, mediana edad, desea colocarse en casa particular o comercio, cocina bien, muy limpio. Informes: San José 37. Telf. M-5171, Guillermo Wong. O-2

SE DESEA COLOCAR una señora de mediana edad, española, para cocinar y limpiar, y demás quehaceres de la casa; tiene recomendaciones de donde trabajó, desea dormir fuera. Telf. FO-2635.

UNA SEÑORA ESPAÑOLA, desea colocarse de cocinera; tiene referencias y sabe cumplir con su obligación, no duerme en la colocación. Telf. F-6075

DESEA COLOCARSE un cocinero, repostero, no tiene pretensiones; también se coloca un criado de mano, para el servicio fino de mesa, no tiene pretensiones Telf. A-5084.

SE DESEA COLOCAR una señora española, para cocinar o limpiar; tiene referencias. Informes: Telf. F-6188

SE OFRECE COCINERA de color, desea colocarse cocinar solo, o para cocinar y lavar poca ropa fina; tien referencias. Telf. X-2729. Prefiere Vedado y Jesús del Monte.

COCINERO CON MUY BUENAS referencias. Hago dulces, voy barrios extremos. Telf. M-6877. Pregunten por Gregorio; no tengo pretensiones, y suplico, den el aviso claro.

DESEA COLOCARSE cocinera, repostera, es formal, con referencias inmejorables. Telf. M-9217.

JOVEN INGLESA, desea colocarse de cocinera, cocina criolla, americana y francesa, buena repostera; tiene referencias. F-6142 Llamen: Matilde.

O-3 Manejadoras

JOVEN ESPAÑOLA, desea colocarse para manejadora, criada de cuartos o comedor; tiene referencias. Informes: I-2713. Amelia. O-3

SE DESEA COLOCAR una joven española, para manejadora o criada de mano, sabe coser y algo de cocina. Telf. M-6373. O-3

ESPAÑOLA FINA, FORMAL, ofrécese para manejar un niño, cualquier edad, o para acompañar señora o coser. Más informes, de 8 a 12. Telf. A-8929. O-3

O-5 Jardineros

EXPERTO ACREDITADO jardinero, japonés, desea colocarse para casa particular o finca, sabe cumplir su obligación, y tiene buenas recomendaciones. Telf. U-7027. O-5

O-6 Choferes

CHOFER MECANICO, con diez años de práctica, desea colocarse en casa particular o de comercio; tiene buenas referencias, y no tiene pretensiones. Informes: Telf. M-1795. O-6

DESEA COLOCARSE un chofer-mecánico, español, en casa particular; tiene buenas referencias. Telf. F-4852 O-6

O-7 Costureras, Modistas

MODISTA: DESEA DISTINGUIDA familia, para coser y ayudarla a vestir, no tiene inconveniente ir fuera, con buenas recomendaciones. M-4290.

O-8 Lavanderas y Lavanderos

SE DESEA COLOCAR un joven chino para lavar, en casa particular o taller, tiene referencias. Informes: Jesús Peregrino 63, Felipe Loo. O-8

O-10 Oficinistas

CONTABILIDAD, Correspondencia, administración, reorganización de negocios, sobre bases económicas. Fijo o por horas. Se ofrece persona competente y con las referencias necesarias. Sr. Pérez, Compostela 65. O-10

COMPETENTE EMPLEADO, 24 años experiencias en trabajos de estadística, corresponsal, cajero, habiendo desempeñado este último puesto en importante Compañía Azucarera durante 15 años, pudiendo aportar referencias que sean necesarias. Se ofrece. Dará informes: Daoiz 27, entre Primelles y Prensa, Cerro. O-10

EXPERTO TENEDOR de Libros. Se hace cargo de llevar contabilidad, por horas, sabe inglés. Avise a Llana. Telf. A-5551, edificio «Abadín», Cuba núm. 86.

AL COMERCIO: En época de crisis, es cuando necesita buenos empleados. Ofrécese Tenedor de Libros, sabiendo francés. Experto organizador negocios, propaganda y vendedor, productos farmacéuticos, víveres, joyería, etc. Sin pretensiones sueldo. Informes: Roca, Castillo número 15, altos, por Cádiz.

TAQUIGRAFAS EN INGLES y español, se ofrecen por horas. Traducciones inglés, francés, español. Copias y circulares. Telf. M-7143.

O-12 Ofertas-Varias

SE OFRECE: MOZO PARA ayuda de cámara o comedor, sabe planchar bien; buenas referencias. Informes: F-1771. O-12

DESEA colocarse una señora de mediana edad para acompañar señora o señorita, o para cuidar niños, sabe coser, no le importa embarcarse ni le importa ayudar a la limpieza, Escobar 63, bajos. O12

SE COMPRAN

C-1 Casas

COMPRO CASAS: Habana, Vedado y Repartos de Marianao. Facilito dinero en hipoteca. Vendo solar, esquina, llano, 18 x 35, Víbora, menos de mitad valor, Neptuno 208. U-1802. Llenín.

C-5 Muebles y Prendas

M-3209: COMPRO MUEBLES, pianos, pianolas, radios, victrolas, máquinas Singer, escribir, ropa, antigüedades, oro, prendas, objetos arte, baúles, maletas. Liquido casas completas. Pagamos bien. Operación rápida. M-3209. C-5

COMPRAMOS OBJETOS de Arte, plata, porcelanas, bronces, etc., lámparas finas, exclusivamente, neveras porcelana, juegos cuarto, modernos, oro viejo. Telf. A-0236, "La Internacional", Virtudes número 30.

COMPRAMOS JOYAS y monedas de oro y de plata, antiguas o rotas; oro en todas cantidades. Pagando el mejor precio. Inmediatamente se verá atendido. Telf. A-3650. Obrapía 105.

A-5777: COMPRO MUEBLES general. Liquido casas completas, huéspedes, hoteles, etc. Baúles, maletas, oro viejo, antigüedades. Efectos profesionales, libros, pianos, máquinas coser escribir. Acudo día festivo.

C-6 Maquinarias

COMPRO UN MOLINO DE CACAO
Deseo comprar un molino de cacao, en buen estado, pequeño o de regular tamaño, o capaz de un molino lo más fino y perfecto. Diríjase: Telf. F-1922. Calle 27 número 94, Vedado. C-6

C-8 Instrumentos de Música

U-3847: COMPRAMOS pianos verticales y un cuarto cola, que no tengan comején. Pagamos más que nadie, y en el acto. U-3847. C-8

COMPRO PIANO que no tenga comején. Llame: Telf. M-3040. Pagamos más que nadie. C-8

C-9 Utiles de Oficinas

COMPRO MUEBLES OFICINA
Archivos, tarjeteros, libreros, máquinas escribir, sumar, calcular y demás útiles Oficina. Avise: A-7744.

C-12 Objetos-Varios

M-2680: COMPRA antigüedades, muebles oficina, casas completas, libros, baúles, maletas, prendas rotas, objetos porcelana, bajillas. Todo lo que quiera vender. Camión en puerta. Dinero en mano.

ATENCION: COMPRO objetos de Arte, en plata. Telf. M-8733.

SE VENDEN

V-1 Casas

HORROROSA GANGA: Víbora. Vendo casa mampostería y cielo raso, con portal, sala, saleta, tres habitaciones, baño completo, gran cocina, patio. Precio: $2,200.00. Informes: Concepción 104. Telf. I-3825, Ricardo V-1

VENDO: CASA BARATISIMA, San Mariano, tres cuadras Calzada, sala, saleta, tres cuartos, baño intercalado, cocina, patio. Parte contado. Resto facilidades. Largo plazo, Angeles 22. A-6038. V-1

COMPRO Y VENDO
Y cambio muebles de todas clases. Baúles, maletas, maletines, máquinas coser Singer, prendas de oro, viejas, rotas y de todas clases, las cambio por otras modernas. Llámenos en seguida. M-7337, y le explicaremos la forma de hacerse con dinero. Piñón y Hermano. El Vesubio. Corrales 53. C5

GANGA, reparto La Sierra, casa esquina, moderna, cerca del parque, la vendo en $3.800. Dueño, informa, teléfono FO-2188.

VEDADO. Vendo chalet moderno, sala, hall, comedor, 5-4, gran baño, garage 2 máquinas, precio, $9,000. Dueño informa, Telf. A-7733. V1

VENDO MI CASA, $1,700.00.; renta $25.00, techos monolíticos, decorada, portal, sala, 3 cuartos, baño intercalado, comedor, 2 patios. Lo mejor Reparto Rosalía, una cuadra Calzada Luyanó. Telf. I-7724. Pregunte Martínez. V-1

REPARTO ALMENDARES: Vendo a plazos, casa moderna, techos monolíticos, decorada, mucho terreno, árboles frutales. Precio: $3,300.00; entrada, $500.00; mensual, $25.00. Detalles: Oficina del Reparto. FO-2212, Rodríguez. V-1

$1,800.00 CASAS, TECHOS monolíticos, portal, sala, comedor, dos habitaciones, baño, traspatio, grandísimo; otra, $2,600.00, una habitación más, tres departamentos independientes. Pegadas tranvía Lawton. Informes: Telf U-1802.

VEDADO: CAMBIO CHALET, estilo modernista, sin estrenar. El más elegante, hermoso, tercera parte de valor, junto a 23, sombra. Acepto parte efectivo, parte créditos hipotecarios; otra casa; otras propiedades. Propietario: F-5397, de 3 a 7.

VENDO: VEDADO, CALLE 4, entre 21 y 23, sitio ideal, fresco, 550 metros, sala, saleta, cuatro cuartos, baño, comedor, pantry, cuarto, servicio criados, cocina gas, patio, traspatio. Informes: A-2906, F-4330. Trato directo

PRECIOSA casa, vendo en Alturas de Columbia, cerca chalet de Alzugaray, moderna casa de jardín, portal, sala, hall, 4 cuartos, baño intercalado completo. comedor al fondo, pantry, cocina, fregadero, garage y servicios de criados, decorada, sin estrenar, precio, $5,600, facilidades de pago. Dueño, Fariñas, Empedrado 30 C, bajos.

EN $2,400.00. VENDO EN ESE precio dos casas modernas, mampostería, todas decoradas. Poco tiempo de construídas. Se componen de portal, sala, dos habitaciones, baño, cocina, patio; la otra, es enteramente igual, pero sin portal. Si lo desean, puede dejar parte en hipoteca, a bajo interés. Situación: Este de la Línea, letras A. y C., casi esquina a Mendoza, frente al Puente Hierro, Santos Suárez. Más informes: Alberto Cuervo, Obispo 59, altos. Telf. M-1537.

VENTAJOSO CAMBIO
Casa moderna, todas comodidades, una planta, portal, cuatro habitaciones, baño intercalado, garage, servicios de criados. En lo mejor del Reparto Batista, cuatro vías comunicación, con Habana. Acepto cambio por casa, mayor valor, en Vedado o Almendares, pagando la diferencia, al contado, inmediatamente. Coya. Telf. X-1160.

GANGA
CASA MODERNA ESQUINA $5.800
SE VENDE, situada en la calle Catorce esquina a la calle Trece del Reparto Nicanor del Campo, teniendo en planta baja jardín, portal, sala, comedor, garage, pequeño cuarto y servicio de criados y en planta alta tres habitaciones, baño completo y salita de recibo. De entrada $2.000 y el resto con facilidades de pago. Informa el señor Quintana, teléfono: A-7733 y FO-2188.

GANGA, DOS PLANTAS INDEPENDIENTES $6,950
DESAGUE letra «O», entre Oquendo y Marqués González, casi esquina a Marqués González, a dos cuadras de Belascoaín y cinco de Carlos III, teniendo en cada planta, sala, comedor, tres habitaciones, baño completo y cocina; muy ventilada, construcción sólida y habitaciones amplias. Renta $30 00 cada piso. Precio, $6,950.00 de entrada $3.00.00 y el resto con facilidades de pago. También recibo casa pequeña o solares en los Repartos, en parte de pago de esta casa. Puede verse ed nueve a onc de la mañana y de dos a cinco de la tarde. Informes por los teléfonos M-7058 y M-7070.

VIBORA: VENDO $3,000.00 casa portal, 4 habitaciones, sala, comedor, cocina, baño, patio, servicio criados, una cuadra Calzada Víbora. Dueño: Telf. I-4843 A-7077.

COMPRO UNA CASA
Doy en pago una bodega que vale $400. El resto lo doy en efectivo. Informa, M. Tamargo, San José y Belascoaín. café. de 2 a 4.

LINDA CASITA CHICA, dos plantas, cerca Galiano, Neptuno. Vendo barata, sala, saleta, tres cuartos, cada planta. Fresca y alegre. Dueño: Aguila 56, altos. No corredores.

SANTO SSuárez, frente doble línea, moderna propiedad, esquina, 2 casas altos, una bajos y magnífico establecimiento. Toda concreto. Soberbia distribución. Sólida renta, por embarcar. Se da barata. I-4433.

FRENTE AL PARQUE CENTRAL y con frente a otra calle, por el fondo, vendo gran casa de cantería. dos plantas y una superficie de 730 metros. Facilidades. Lluria y Estrada. A-7656.

V-2 Solares

REPARTO ALMENDARES: Vendemos la mejor esquina del Reparto, llana, brisa, una cuadra tranvías, medida ideal. Precio: $1.95, vara. Más detalles: Oficina del Reparto, FO-2212 Rodríguez. V-2

CALLE 23, VEDADO Vendo la mejor esquina de esta calle. Facilidad en el pago. $9.00. González. M-2602. O-Reilly 26

VEDADO: VENDO dos solares completos. Bien situados, próximo a Paseo Tienen fabricación, que renta el 10 por ciento. Precio: $9.00. Trato directo. González. M-2602. O-Reilly 26.

VENDO UNA ESQUINA: Mide 1051 varas, Lanuza y A., Reparto Almendares. Informes al mismo dueño, Primelles 50. Cerro. Telf. F-6363.

V-3 Fincas Rústicas

URGE VENTA: Por la tercera parte de su valor, vendo los modernos muebles de mi casa, Concordia esquina a San Nicolás, altos de la bodega. M-8363. V-3

HOLLYWOOD
Entre La Lisa y Arroyo Arenas, en el Reparto de Finquitas de Recreo más pintoresco de Cuba, comparable únicamente con Hollywood. Vendo espléndida residencia, estilo Colonial, copiada del libro de arquitectura de Louis Bossert, semejante a la de Greta Garbo, en California. Propia para familia rica y de gusto refinado, que sepan apreciar su verdadero valor. F-4047 A-9543. V-3

VENDO BARATA O CAMBIO, preciosa finca recreo, productiva, una caballería sobre carretera, cerca Hoyo Colorado, casas con baño completo, frutales, pozo, superior agua, regadío, laguna .Mucha cacería). Dueño: F-5880. V-3

PROXIMA A HOYO COLORADO
Una caballería, buen chalet, casa para encargado, arboleda, frente Carretera. Al fondo la laguna «Ariguanabo», para muelle botes, pesca y cacería, $7,500.00. Gerardo Mauriz, Empedrado número 30. M-7586 FO-7815.

LOMA DE TIERRA
Carretera Central, bonita finca, ¼ caballería, casa de mampostería, garage, dos casas más, arboleda, 8,750 pesos. Gerardo Mauriz, Empedrado 30 M-7586 FO-7815.

A 15 KILOMETROS DE CAPITOLIO
Buena finca de labor, siembras, frutos menores y vaquería, 7 caballerías, dos casas, tres pozos, arboledas. Toda cerrada de piedra, $15,500.00. Gerardo Mauriz, Empedrado 30, M-7586 FO-7815.

WAJAY, ¾ CABALLERIA
Mucho frente a carretera, casa de campo, pozo, motor, tubería para regadío, frutos menores, arboleda, 4,500 pesos; otra, de dos caballerías, $11,000 pesos. Gerardo Mauriz, Empedrado 30 M-7586 FO-7815.

SE VENDE
Estupenda finca de recreo, situada en el Hollywood de Arroyo Arenas, propia para familia rica y de gusto refinado; tiene 9,360 metros de terreno. Véala y haga su oferta. Reparto San Pedro, Carretera Central, entre La Lisa y Arroyo Arenas. F-4047 A-9543.

V-4 Establecimientos

GRAN OPORTUIDAD: Para establecerse en el giro ropa, camisería y sastrería, en una de las calles céntricas Habana. Se cambia por casas en La Habana o sus alrededores, o por terrenos que estén libre de gravamen. Informes: Peraza, Reina 53, café, de 2 a 5. M-4374. V-4

SE VENDE LA BODEGA de San Nicolás número 282, en $1,000.00, con $700.00 contado, y el resto, con facilidades. Informes en la misma. V4

A LOS CARNICEROS
Se vende o se arrienda una carnicería, con todos sus enseres, y con una buena barriada. Más informes: Castillo número 45, esquina a San Ramón, bodega. V-4

MAGNIFICO NEGOCIO. Por tenerse que embarcar para España, se vende la panadería «La Panificadora», en Morón. Es la mejor montada que hay. Tiene amasadora sobadora galletera, motor elértrico, camión de reparto y carro; con dos hornos y elabora dos sacos de harina. Se vende de muy barata. Para entenderse con su dueño. en la misma.

VENDO TODAS LAS EXISTENCIAS y enseres de una bodega. Todo a precio de liquidación; también se cede la acción al local. Informes, en la misma. Calzada de Jesús del Monte y Omoa.

OPORTUNIDAD: VENDO una fonda en un gran punto. Deja por lo menos $100.00 libres. Poco dinero. Informes: Café «Avenida», Reina y Belascoaín, Rico.

VENDO GRAN SALON de barbería, moderno o sus enseres, por no ser del giro. Se da barato. Poco alquiler. Informes: Romay y Vigía, carnicería. Telf. M-5696.

VENDO o cambio por casa Habana, repartos, que valga 4 a 5 mil pesos, bodega la mejor de la Habana, buena venta, punto céntrico. Se da a prueba. El dueño tiene otro negocio. Informan de 1 a 2, de 7 en adelante, a personas que hagan negocio. U-4742.

VIDRIERA TABACOS, quincalla, billetes. Vendo, en lo mejor de La Habana, urgente, por embarcarme. Buen contrato. Fácil pago. Informes: Muralla 103, almacén, segundo piso, de 12 a 2. S. Lizondo.

SE VENDE una casa de comidas, buen sitio, bien preparada, por poco dinero. Belascoaín número 123, altos.

VENDO UN CAFE
Muy céntrico Lo doy muy barato por no poder atenderlo. Informa, M. Tamargo, San José y Belascoaín. Café, de 2 a 4.

V-5 Muebles y Prendas

JUEGO DE CUARTO, comedor, sala, radio, nevera, utensilios cocina, etc. etc., en $100.00, San Julio 10, Santos Suárez. V-5

LIQUIDO CIEN LAMPARAS
De diversos estilos de dos pesos en adelante. Venga en seguida. Aproveche esta ganga. El Vesubio. Corrales 53. M-7337. V5

MAQUINA DE COSER «Singer», eléctrica, con todos aditamentos. Prácticamente nueva. Costó $158.00, hace dos meses. Se sacrifica por $70.00, Empedrado 3, altos. V-5

DESEO REDUCIRME: Vendo barato, juego sala, recibidor, cuartos, comedor, nevera, ortofónica «Victor», mesa-teléfono, sillones-portal, lámparas, cuadros, librero, San José 97, bajos, entre Belascoaín y Lucena. V-5

FAMILIA PARTICULAR: Vende juego sala, moderno, $18.00; juego cuarto, $25.00; recibidor, lámparas, cortinas, espejo-sastre, cocina Red Star, casi nueva. Todo barato. San Joaquín 33, altos. V-5

SE VENDE UN ESPACARATE de dos lunas, de lo mejor, un escritorio de señorita, una nevera y otros, Cerro 592. V-5

GANGA: VENDO por embarcar, juego sala moderno, de comedor y cuartos; también lámparas y muebles de oficina, todo nuevo. También libros «Tesoro de La Juventud». Llame: FO-1167.

BELASCOAIN 123, altos, se venden todos los muebles de la casa, por embarcarse el dueño.

MUEBLES, juegos cuarto desde $30 3 cuerpos, 9 piezas $70, comedor des de 28, Arte Moderno 68, Estilo Renacimiento sala 18, recibidor 25, neveras porcelana $16, esmaltadas 12, camas 6, de niño 4, sillones portal 8, juegos niño 12. Infanta 88. Cao y Pita, esquina a Carlos III.

VENDO: POR EMBARCAR, todos los muebles, lámparas de piso, alfombras, loza, etc. Gran oportunidad. Edificio «Menéndez», número 301. Calle 16, entre 19 y 21, Vedado.

VENDO JUEGO CUARTO, moderno, barniz muñeca, $35.00; juego sala, $18.00; juego comedor, moderno, $50.00 mesa-teléfono, Renacimiento, con silla, $6 00. A-5704, Jesús del Monte 27, altos, Esquina Tejas.

«UNA CASA COMPLETA» de muebles y lámparas, por $10.00 mensuales, un juego cuarto, juego comedor, juego sala, nevera. 3 lámparas. 2 sillones-portal, una cama de niño, una fiambrera. Todo por $10.00 mensuales, libre conducción. «La Especial». Neptuno 153.

«UNA CASA COMPLETA», por $15.00 mensuales, juego sala, juego comedor, juego cuarto, nevera, tres lámparas, mesa-teléfono, dos sillonesportal, 1 cama hierro, 1 fiambrera, 1 sombrerera y una mesa-escritorio. Todo por $15.00 mensuales, libre conducción. «La Especial». Neptuno 159.

MUEBLES EN ALQUILER
Oportunidad única. Liquidamos preciosos juegos de cuarto desde 50. 80. 100. 120. y 250 pesos. Modernistas. Juegos sala y recibidor desde $20.00 comedor. Arte Moderno. caoba, desde $45.00. Muebles de niño, Neveras. Atractivas, facilidades de pago. Compramos, cambiamos, alquilamos. Cao y Varela. Angeles 29. Teléfono A-3416.

MUEBLES CLASICOS y Arte Moderno, muy baratos, a contado y a pazos. Fabricación rápida a elección del cliente. Liquidación de enormes existencias, así como joyería, lámparas, etc., con el fondo y mensualidades que convenga al comprador. Cambiamos y alquilamos muebles, con opción a comprarlos incluso los de lujo, rebajando la mitad de lo pagado. La Casa Ruisánchez, (que anuncia la verdad). Angeles 3, esquina a Estrella, (del 25 al 31). Telf. A-2024.

V-6 Maquinarias

POR NO PODERLA ATENDER: Se vende la maquinaria de una fábrica de hielo, de tres toneladas. Ramón Ruiz, Central «Mabay», Julia, Oriente.

MAQUINARIA. Motores gasolina, petróleo, vapor, alcohol y eléctricos, tuberías y aparatos de regadío y cuanto alcance el ramo de la mecánica, a precios de trastos viejos. Una Delco con batería. Cerro 695. I-6389. Casa Manolo.

V-7 Automóviles y Accesorios

BUICK DEL AÑO 30
Con pintura de fábrica, seis gomas en buenas condiciones. Se vende barato. Informes: Línea 52. Telf. F-1706. V-7

VENDO: PROFESIONALES, Farmacias, particulares. Vendo Ford, 4 puertas; Chevrolet, 4 puertas; Couchs 2 puertas; Tudor, 2 puertas; Ford, Victoria, Aguiar 95. M-2270. V-7

GRAN OPORTUNIDAD
Por embarcarme, vendo un automóvil Nash, cerrado, tipo Limousine, de 7 pasajeros, vestidura de cuero, y ruedas. Como nuevo. Ultimo tipo, y de poquísimo uso. Informes: «El Aguila», Neptuno y Aguila. V-7

GANGA: EN $60.00, NI UN centavo menos, Chandler Spick Paik, con seis ruedas de alambre y circulando. Puede verse: Egido número 100, esquina a San Isidro, de 7 a 11 y de 1 a 5. Telf. M-6190. V-7

ESSEX cerrado, vendo una, está en buenas condiciones de todo, lo doy barato a oferta razonable. Informan, J. B. Zayas 18, teléfono I-2727. Santos Suárez.

CAMION WHITE,5 y media toneladas, moderno, con carrocería, casi nuevo. Vendo muy barato. Trato directo con el dueño. Telf. M-1140.

CUÑA CHEVROLET, del 30, pintura «Duco» nueva, motor nuevo, equipo de gomas nuevas, del nuevo tipo, 12 libras de presión. «El Relámpago», Concha 113.

MOTOCICLEAS INGLESAS B. S. A. y A. J. S. Tenemos algunas gangas en Harley-Davidson, así como piezas y accesorios de esta marca. Podemos ofrecer precios más bajos que ninguna otra casa. No hacemos cuentos. Cerciórese pidiéndonos más informes. José Presas, San Lázaro 390, esquina a Espada.

ACCESORIOS NUEVOS y usados, para cualquier marca de automóviles y camiones. Cómprelos en el rastro mayor de Cuba. «El Relámpago», Concha 113. También servimos al interior.

GRAN TALLER DE CHAPISTERIA
Reparación en general de radiadores, pintura «Duco», soldadura autógena, de Enrique Padilla. Infanta 5, entre Jovellar y San Lázaro. Telf. U-7267. Esta casa pinta con «Duco» todas las reparaciones de los trabajos de chapistería, con precios muy reducidos y con toda garantía, en las reparaciones generales. Mi interés es que sea usted cliente para siempre.

VENDO CUÑA CHEVROLET, tipo Coupé. Magníficas condiciones. 90 pesos. Tiene chapa. Villanueva 19, Jesús del Monte. Telf. I-2298.

LINCOLN 7 PASAJEROS, tipo turismo, penúltimo modelo, como nuevo; Packard 7 pasajeros, 6 cilindros, en perfecto estado. Se liquidan en San Miguel 226, garage.

FORD: MAGNIFICA CUÑA. Pintura, gomas nuevas. Muy barata. Garantizada. U-1076.

SE VENDE una cuña con asiento atrás en buen estado y económica, se da en buena oferta oferta razonable. Verla, informes Luz 25 y San Felipe 3.

V-8 Instrumentos de Música

EN $20.00 AFINADO y puesto en su casa. Se vende precioso piano, propio para estudios, lindas voces y teclado blanco. Escbora 254, bajos, Carmen, Figuras. V-8

PIANOLA DE LUJO. Se vende, por embarcar. Baratísima, voces de piano concierto, teclado marfil blanco, 100 rollos, funda, banqueta. Garantizada, sin comején, Escobar 254, bajos. V-8

SE VENDE: REGIO PIANO «Giralt» refractario al comején, completamente nuevo. Propio para persona de gusto. Se da baratísimo. San Rafael número 141, bajos, entre Soledad y Oquendo. V-8

RADIO MAJESTIC, tres meses uso, costó $215.00, véndese en $75.00, por embarcar, Calle 22 número 24, letra C., esquina 19, bajos. No trato especuladores. V-8

VENDO PIANO MODERNO, alemán, «Gors Kallman», teclado de marfil; también máquina Singer, último modelo. Muy barata. Aguila número 139, bajos. V-8

RADIOS "MAJESTIC" 1932
$5.00 mensuales. Aceptamos de entrada o parte pago, radios, radiolas, victrolas, pianolas, muebles usados. Telf. A-5704, Jesús del Monte 27, altos, una cuadra Esquina Tejas.

VENDO ORTOFONICA, elegante gabinete, grandes voces, $9.00; librero caoba, moderno, $10.00; otro librero, chico, $4.00, propio Diccionario o colecciones de obras. A-5704, Jesús del Monte 27, altos.

VENDO RADIO ELECTRICO, 6 bombillos, $12.00; radiola R. C. A., 28 pesos; radio Majestic 1932, $45.00, un mes uso. Todos garantizados. Perfecto funcionamiento. A-5704, Jesús del Monte 27, altos.

PIANO, se vende un piano en Monte número 18, bajos, entre Aguila y Angeles.

AFINE SU PIANO, pianola por $2.50 Absoluta garantía. Virgilio Fernández, procedente de grandes fábricas europeas. Taller de reparaciones de pianos y autopianos. Zulueta 35 y medio. M-3040.

V-9 Utiles de Oficinas

MAQUINAS DE ESCRIBIR
Liquido a precio de situación, un gran lote, a escoger, hay Underwood, Remington, Royal, Wanderer, Monache y otras marcas, varias portatil, Remington y Underwood. Modernas. Véalas a todas horas, en Monte 66, altos. Telf. M-3535. V-9

GANGA: POR EMBARCAR, vendo muebles de oficina moderno, caoba, nuevo. Llame: FO-1167. También libros «Tesoro de La Juventud».

MAQUINAS
Empeño, compro y vendo, de escribir, sumar, calcular, mimeógrafos, muebles de oficina en general. Véalos en Villegas 6. A-8054.

PARA OFICINA
Y de ocasión, burós, máquinas de escribir, sumar, archivos, libreros, mesas de todos tamaños ,sillas giratorias, cajas caudales. No reparo precio. Véalos: Villegas 6. A-8054.

PUPITRES
Compro, vendo máquinas de escribir, libreros, burós, archivos, sillas giratorias, cajas caudales, muebles de oficina en general. Véalos: Villegas 6. A-8054.

V-10 Cajas Registradoras

REGISTRADORAS «NATIONAL» por $5.00, $6.00, $7.00, $8.00 y $10.00, mensuales. Descuento 20 por ciento, ventas contado. Registradoras, sin reconstruir. Tengo precios regalados. Hago cambios. Reparaciones, Campanario 89. M-9571.

VENDO CONTADORA «Nacional», dos gavetas, dos contadores, niquelada. Se garantiza su funcionamiento. 70.00 Costó $575.00. Sol 79. Muñiz.

V-12 Objetos-Varios

VENDO: JUEGO BILLAR, completo y otros muebles finos. Telf. FO-2302 V-12

CARAMELEROS: GANGA. Vendo mil cajas de cartón vacías, diferentes tamaños; mesas, mármoles, dos pulgadas, grueso; pailas de cobre; ventiladores; troqueles para hacer muñecas de plomo; moldes para hacer caramelos; muestrario y cocina de gas. Poco uso. Muy barato todo, porque se necesita el local. Primelles 31, frente al 82, Cerro. V-12

PARA EL HOGAR

PH-2 Reparaciones de Muebles

RESTAURAMOS muebles, La Casa Pardo. U-5761. Barnices muñeca, esmaltes Duco, pinturas mimbres a vapor, tapicería en general. Hacemos muebles encargo, los reformamos, envasamos, azogamos espejos, ponemos cristales. Trabajos garantizados. Precios baratísimos. San Rafael 130.

PH-6 Interés para el Hogar

POLVO "KATOL"
Mate las chinches y demás insectos. Inofensivo y no mancha. Acompañando este anuncio, precio especial: 25 centavos. El Sol Naciente. Obispo 80. esquina a Villegas.

PARA LAS DAMAS

PD-2 Masajistas

MASAGE MEDICINAL y Belleza del Cutis, arrugas, barros. Rejuvenezco. Circulación sangre general, gorduras supérfluas, músculos atrofiados, debido a fracturas, etc., recomendada por médicos. Paso domicilio. A-7044. PD-2

PD-6 Interés para las Damas

CORTE Y COSTURA
Profesora titular, sistema «Parrilla». Hace por figurín toda clase trabajos, moldes y confeciones. Da clase de lo mismo. Precios situación. Habiendo trasladado mi domicilio de Zulueta 36 frente al Instituto, a la casa Neptuno número 24, altos, frente cine «Encanto». A-5974.

ELEGANTES JUEGOS de sweaters, bufanda y sombrero. Blusas caladas, últisima novedad. Preciosos turbantes y sombreros de paja y seda. Ultimos modelos, adaptables al clima Cuba y gustos de las damas cubanas, Precios económicos. Véase Venamí, San Rafael 1 y medio, entre Industria y Amistad.

MADAME KUZMA: Ex-Modista de las principales casas de París y Viena. Creadora en sombreros finos, modelados en su cabeza. Transforma toda clase sombreros. Ultimos modelos, desde $1.00. También tiñe sombreros, San Rafael y San Nicolás, (altos).

«EL PENSAMIENTO»: Calzado a medida, cómodo, elegante. Especialidad, pies delicados o defectuosos. Hacemos y reformamos zapatos con tela de su vestido. Pasamos a domicilio. Luyanó 37. (Toyo). I-6608.

GIROS Y LETRAS

CAJAS RESERVADAS
Las tenemos en nuestras bóvedas, construídas con todos los adelantos modernos y las alquilamos para guardar valores de los interesados. En esta oficina daremos todos los detalles que se deseen.
N. GELATS Y COMPAÑIA
106 Aguiar 108, esq. a Amargura.

DINERO E HIPOTECAS

SE OFRECE

GANGAS: CEDO TRES bonitos créditos hipotecarios, $5,000.00, en $4,500.00; $5,000.00, en $4,000.00 y $7,500.00, en $4,500.00. Mucha garantía. Informes: FO-1706, más seguro, 12 a 6. Z-S-O.

Dinero en Hipoteca
En todas cantidades, al tipo más bajo en plaza. Con la mayor reserva y prontitud.
MIGUEL F. MARQUEZ
Empedrado No. 16, altos, esquina a Cuba

DINERO
No pierda tiempo. Cuando necesite tomar dinero en hipoteca o pagaré vea a Fernández Alvarez, San Ignacio 50. Telf. A-4432, de 2 a 4. Operaciones rápidas y absoluta reserva.

DOY DINERO EN PAGARE, con la firma de un propietario de casas. Operación en el día; también en hipotecas al 7 por ciento. Operación en 24 horas. Alberto Cuervo. Obispo 59, altos. M-1537.

DINERO: CON GARANTIA de mercancías, lo facilita la casa de artículos de pesca «El Catalán», Cuba número 14. M-4440.

DINERO
Doy grandes y pequeñas cantidades en hipoteca, desde el 6 por ciento en adelante, para La Habana y sus barrios. También tengo para los Repartos. Operación rápida y absoluta reserva.
JULIO C. GRANDA
Obrapía 33. Telfs. M-5921, F-5759. Z-S-O.

PARTICULAR: DESEA COLOCAR directamente, $.2000.00, sobre finca rústica, que tenga buenas comunicaciones y sea buena tierra. U-8921. Z-S-O.

TENGA PRESENTE: Para cualquier necesidad, puede tomar de $50.00 a $300.00, con firma, pagaré y dos fiadores. Compañía de Préstamos, Amargura 56. A-6538.

Z-S-T. Se Toma

TOMO $3,000.00 PRIMERA hipoteca, sobre propiedad de $12,000.00 y cedo crédito de $7,500.00, en las dos terceras partes. Informes: FO-1706. Seguro, de 12 a 6.

ENSEÑANZAS

E-1 Academias

INSTITUTO especial para niños necesiten instrucción individual, o que sean retardados en el desarrollo mental o físico. Residencia espléndida. Alimentación superior, adaptada a cada caso especial. Cuidado y ambiente de hogar. Informa Director, S. Francisco número 206, Víbora, teléfono X-2654.

"INSTITUTO COMERCIAL". ¡Aprovéchese!! ¡¡Apresúrese!! Ahora mismo. Pida inmediatamente informes de nuestra Oferta Especial, por este mes solamente, con derecho a empleo y diploma. Taquigrafía, Mecanografía, Inglés, Teneduría, Aritmética, Caligrafía, Gramática, Ortografía. Belascoaín 98-A Telf. M-1803 Pida prospecto.

E-4 Escuelas

ESCUELA POR CORRESPONDENCIA: Director: A. M. Aguayo. Cursos de Pedagogía nueva y Pedagogía de Escuelas Secundarias. Pídase el prospecto a Línea 17, Vedado.

E-5 Profesores

BAILES: Prof. Chileno R. CAÑAS Danzón, son, fox, blue, tango. Aprendizaje rápido. Doy práctica con la enseñanza. Bailes de teatro. Seriedad. Competencia. Clases a todas horas, Empedrado 60. E-5

PROFESOR AMERICANO, de Massachussetts, graduado de la Universidad de Yale, abogado, clases particulares de inglés, método moderno, rápido y eficaz, con especialidad para alumnos retrasados. Telf. M-8979. E-5

INGLES, TAQUIGRAFIA, Contabilidad Analítica, moderna, Mecanografía, Gramática, Matemáticas, Literatura, Preparatoria. Profesor Lista, procedente de Universidad. Mucha práctica. Excelentes referencias. Honorarios de situación. Informes: Telf. A-5974.

PROFESORA DE INSTRUCCION: Se ofrece para dar clases particulares. Enseñanza elemental, superior y preparatoria. Telf. M-6828. Pregunten, por la señora Poncet.

INGLES: PROFESOR americano, de experiencia, con dos títulos. Nuevo método, sencillo, rápido. Malecón 37, altos y San Lázaro 114, altos. M-3405. Duncan Thomas.

ENSEÑO corte y costura, sistema «Fácil y Práctico», sombreros bordados a máquina, tejidos y flores. Desde que empiecen confeccionarán sus vestidos y sus sombreros, modelados sobre su cabeza. Todo esto lo enseño por $5 mensuales. Clase diaria. No es academia. M-1154. E5

PROFESORA francesa, graduada Universidad París, da clases de francés y literatura a domicilio, y en su academia, Vedado, 4 número 253, altos entre 25 y 27, F-2658.

PIANO Y SOLFEO, $3.00 mensuales. Canto, violín, guitarra, mandolina. Piezas al mes de empezar. Exámenes trimestrales. Especialidad alumnos haraganes. Vamos a domicilio. A-0225. San Rafael 71, altos.

INGLES
Enseñado por profesora americana. Sorprendentes resultados en pocas semanas. El discípulo leerá, escribirá y hablará el inglés en breve tiempo. Lecciones a domicilio, también. Miss Kapan, Gran Hotel. Teniente Rey y Zulueta. M-9896.

E-6 Institutrices

GOUVERNANTE FRANCESA, con buenas referencias, desea cuidar niños, e instrucción de uno o dos niños, de 6 a 10 años, de buena familia. Telf. A-1032. E-6

SEÑORITA INGLESA, instruída, quiere posición de institutriz, medio día, o todo el día. Puede dar instrucción general; buenas recomendaciones, Escribir: Inglesa, DIARIO DE LA MARINA.

DE INTERES GENERAL

GRATIS: REMITO a comerciantes y vendedores del interior, lista de precios de jabones, polvos, esencias, lociones, aceites, pomadas, hilos, lápices, navajas, cuchillas, termómetros y otros artículos vendibles. Precios bajos. F. A. Thomas, Apartado 2544, Habana. I-G.

PERDIDO: UN «BULL-TERRIER», en el Reparto Miramar, o sus alrededores. Es grande, todo blanco y tiene las orejas cortadas. Gratificaré a quien lo devuelva o de informes. Guillermo Suero, 18 entre 7 y 9, Miramar. Telf. FO-1864, A-5916.

¡OJO! ¡OJO PROPIETARIO! El único que garantiza la completa extirpación del comején, usando el mejor procedimiento y gran práctica. 10 de Octubre 534. Telf. I-3302. A. Piñol.

MARCAS Y PATENTES: Tramitación rápida. Precios mínimos. Facilidades de pago. Informes gratis. Cumplimentamos órdenes del interior. Dr. Fuentes Suárez. Telf. M-2980, Aguiar 126, Habana.

EN CANTIDAD: a 40, 30 y 20 centavos matas de cocos indios, legítimos, grandes, sanas, vigorosas, garantizadas. Ahora en las lluvias, siembra muchos cocos. La planta que más adorna y produce. F número 266, Vedado.

M.E.C.D. 2016

A TRAVES DE LA VIDA

Por HECTOR DE SAAVEDRA

EL MILAGRO DE LOS PANES

Conociendo el Sr. Secretario de Obras Públicas, mis entusiasmos por cuanto sea construir y embellecer, quiso que viera su obra que yo llamo «la Avenida del Puerto», mientras que no le salga el nombre de algún Fulano de Tal a quien quieran pasar a la Historia.

La calle a que me refiero es una hermosa calzada que partiendo del Parque «Luz Caballero» bordea el litoral de la bahía hasta llegar a la plazuela de Luz, pudiéndose prolongar aún más nivelando el piso de la Alameda de Paula, pero ese sería un proyecto de fácil ejecución si no fuera porque hay que atender a necesidades más apremiantes.

El caso es que esa Avenida del Puerto, por donde están hoy los Elevados, es una bendición para todos los que viniendo del lado Oeste de la ciudad llegan a sus destinos en un abrir y cerrar de ojos, por un magnífico camino y hasta con una bella perspectiva. La descongestión de las viejas calles que parten de la plaza de San Francisco va a ser sensible. En cambio se llenará de guaguas la nueva ruta y el tránsito será continuo. Mejor para todos.

Pero Don Narciso Onetti, que es un amable y gentil caballero, poseído de todas aquellas ilusiones y ensueños que hacían decir a Lamartine que no había corazón de veinte años que no fuera republicano, deseó motrarme, antes del espléndido paseo con que me obsequió, lo que estaba haciendo del viejo Palacio que sirvió de asiento al Senado y que en adelante será la sede del Tribunal Supremo.

La adaptación no era cosa fácil y la obra tan radical que el presupuesto de ellas se elevaba a muchos miles de pesos. Parecía cosa imposible, y sólo una gran fuerza de voluntad se podía decidir a emprenderla con los escasos recursos que hoy cuenta la Secretaría de Trabajos Públicos. Pero el Sr. Onetti tiene ingenio y buena voluntad y como he dicho, el entusiasmo de sus años juveniles y honrados.

No se piense, ni por un instante, y ni aún por un deber de cortesía, que mi pluma va a sumarse al elogio banal o interesado. El Sr. Onetti es para mí un novel conocimiento y nuestras relaciones se basan en la vieja amistad que me unió a su padre y a la familia de su esposa. Fuera de ésto ambos marchamos por distintos caminos. Yo no soy contratista ni hombre de negocios. No tengo aspiración alguna y me siento feliz, en lo que cabe. Por lo demás no creo que el Sr. Onetti sea hombre que se deje seducir por adulaciones y elogios.

Pues lo que ha hecho casi sin dinero, pero utilizando los obreros del Departamento y aprovechando materiales viejos, es prodigioso. Con viejas losas de mármol, recortadas y pulidas ha echado los pisos. Con las vigas de cedro sacadas de los techos de la Cárcel, ha hecho tablas y tablones para las mesas y pupitres. De los escritorios de los senadores ha utilizando las molduras y hasta de carcomidas puertas ha hecho nuevas persianas. Todo eso es prodigioso y hay que verlo para creerlo. Naturalmente el costo es reducidísimo.

Se demuestra, pues, que lo único que se necesita es buena voluntad y que de la misma manera que se está haciendo un Palacio de Justicia, decoroso, al mismo tiempo que elegante y confortable, se puede levantar la Patria arruinada por la imprevisión y el infortunio. No hay más que aplicar la política del Sr. Onetti, hacer economía, suprimir las «bocas inútiles» que aún oprimen la hacienda pública y utilizar las capacidades que tiene la República, poniendo como reza el adagio inglés **the righ man in the righ place.**

Me encanté viendo lo que iba a ser el Tribunal Supremo porque yo, que fuí Secretario y casi fundador de aquella casa, presté mis servicios al Dr. Manuel Landa para presentar en forma decorosa nuestra gran Corte de Justicia. Aquello lo hice de buena voluntad ya que no me competía por ser yo Secretario de lo Civil y lo Contencioso, y el de Gobierno era el Dr. Mesa y Domínguez. Pero el Presidente, Dr. Juan Bautista Hernández Barreiro, que había sido mi maestro, me rogó que lo hiciera y creo que no lo hice mal cuando Angel C. Betancourt, entonces Magistrado, me nombró «Ecónomo» de aquella cofradía que no tenía nada de eclesiástica.

En el nuevo Tribunal mis viejos amigos y mis compañeros de carrera gozaron de un bienestar casi canónigo. El Dr. Vivanco tendrá un despacho como un salón del Vaticano y la Fiscalía, instalada en lo más alto, moderará con su proximidad al cielo el espíritu violento de la justicia terrestre. Y Don Wenceslao Gálvez y Delmonte, encontrará inspiración para nuevos libros...

Tal ha sido el resultado de esta excursión que mucho agradezco al Sr. Onetti y de la que he sacado buenas enseñanzas.

El DIARIO Hablado
Se trasmite todos los días

"El egoismo sórdido ha lanzado al mundo a esta situación",-dice el Papa

"Jimmy" Walker, el popular alcalde de Nueva York, marcha al frente de una manifestación de muchos millares de mujeres, protestando contra la rigidez de la "ley seca"

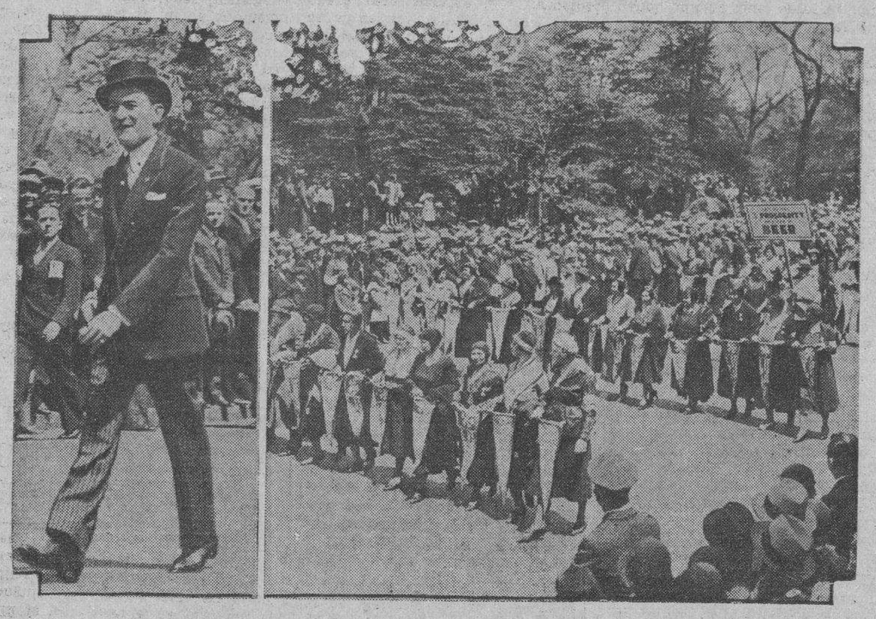

MILES DE MUJERES participaron en la parada que se celebró en Nueva York para protestar contra las rigideces de la Ley Seca y solicitar que se autorice la fabricación de cerveza. La foto mayor muestra parte de la nutrida sección femenina, y la pequeña al alcalde Walker, que marchó a la cabeza de la columna.

"SERIA UNA POLTRONERIA Y UNA TRAICION A LOS INTERESES PUBLICOS NO RESOLVER ESTA CRISIS DEL TRABAJO"-DIJO EL SENADOR WATSON

Los sangrientos desórdenes siguen todavía en Bombay

La lista de bajas ha sido aumentada en el día de ayer con 23 muertos y 153 heridos

BOMBAY, India, mayo 18. (US.)—Hoy resurgieron los choques entre hindúes y musulmanes, y por la noche se habían sumado 23 muertos y 153 heridos a la creciente lista de bajas.

Tres veces el fuego de la policía hizo retroceder a las turbas furiosas de fanáticos que libraban en las calles terribles combates campales. Hasta hoy el total de víctimas de los sangrientos desórdenes es de 111 muertos y 1.059 heridos.

Bandas de musulmanes e hindúes, armados con estacas, recorrieron las principales vías golpeando salvajemente a cuantos miembros de la fe contraria encontraban. A muchos de ellos los mataron a palos. Solamente la incesante actividad de las tropas británicas, traídas a toda prisa de diferentes guarniciones pudo evitar que los disturbios fuesen aún peores.

Por su parte el Senador Borah hizo ver al Congreso el peligro de que se cree un tercer partido en el caso de que los actuales se desentiendan de problemas nacionales

WASHINGTON, mayo 18. (US).—Después de haber prevenido el senador Borah al Congreso sobre el peligro de la formación de un tercer partido en el caso de que el Congreso continúe dando de lado a los problemas más apremiantes de la nación, el Congreso prometió aprobar un programa de obras públicas y de auxilio a los obreros sin trabajo antes de suspender sus sesiones en junio.

«Sería una traición al pueblo americano—declaró Borah—que republicanos y demócratas dejaran de atender a la situación de los desocupados.

El senador Watson, jefe republicano de Indiana, contestó rápidamente, manifestando que una legislación de auxilio debe ser y será aprobada por el Congreso.

«No se realizará ningún esfuerzo para que se suspendan las sesiones—dijo Watson—sin antes aprobarse esas medidas».

Fué en los momentos en que la discusión era más acalorada cuando Borah previno a republicanos y demócratas de los peligros que una conducta pasiva podría acarrear.

«No puedo concebir la idea de que el Congreso declare un receso de sus labores—dijo—hasta que no apruebe una ley que sirva para mitigar los sufrimientos de los desocupados.

«Sería un acto de poltronería y de traición a los intereses públicos, para calificar el cual no habría ninguna palabra bastante adecuada en el idioma.

«Es fácil imaginar la situación. Hay dos viejos partidos, que tienen el control absoluto del Congreso de los Estados Unidos. Los dos partidos acudirían a Chicago para pedir al pueblo que les ratificase su confianza, para pedir al pueblo americano que les renovara el mandato otros cuatro años; y harían todo esto sin un programa definido para resolver la grave situación que presenta el país.

«Si alguna cosa hiciera surgir un tercer partido, ¿que ocurriría?»

Lo que la administración piensa que debe ser el programa de auxilio es, sin embargo, muy diferente del programa que cuenta con la simpatía de demócratas y republicanos. El Presidente Hoover desea hacer préstamos a los Estados sin realizar una emisión de bonos federales. El Congreso, por otra parte, entiende que el país debe hacer una emisión de bonos de $1,100 millones a $5,000 millones para desenvolver el mismo programa.

NO HAY SALVACION PARA LOS 42 OBREROS ENTERRADOS VIVOS AYER EN LOS ANDES CHILENOS

Se hallaban construyendo un túnel en el que ocurrió un desprendimiento de tierra

SANTIAGO DE CHILE, mayo 18. (US.)—Cuarenta y dos obreros, enterrados vivos hoy al ocurrir un deslizamiento de rocas que obturó el túnel que estaban construyendo a través de los Andes, hoy por la noche estaban condenados a morir lentamente, por asfixia.

Los continuos desplomes y la subida de las aguas en la boca del tunel hicieron que los directores del salvamento de los 42 infelices ordenasen la suspensión de la obra a los mil hombres que ya trabajaban febrilmente para salvarlos. Se necesitaría por lo menos una semana de trabajo, sin obstáculo, para llegar a los sepultados en vida, cuya muerte es cuestión de horas, según los ingenieros. El grupo estaba en el extremo sin salida del túnel en construcción.

El fatal accidente ha ocurrido en Longuinay, en plena cordillera, a 500 millas al Sur de Santiago. El túnel estaba destinado a una nueva vía ferrea.

EUGENE MEYER DEFENDIO AYER EL PATRON ORO

Contestó airado a la pregunta de varios senadores sobre la posibilidad de dejar aquél

WASHINGTON, mayo 16. (US.)—Los Estados Unidos deben mantener el patrón oro, declaró el gobernador Eugene Meyer, del sistema federal de reserva, ante la Comisión Bancaria y del Currency del Senado.

Respondió casi violentamente a las preguntas que se le hicieron por algunos senadores acerca de la posibilidad de que la nación se viera obligada a renunciar a dicho patrón.

«No existe la menor duda—dijo—de la capacidad ni de la intención de este país de mantener firmemente el patrón oro. Ninguna nación lo ha abandonado voluntariamente y ninguna nación de las que lo han abandonado quiere permanecer en la situación en que hoy se halla.

«Existe amplio currency en los Estados Unidos para todas las necesidades de la industria. Los Gobernadores de los bancos de reserva han tratado de los métodos de hacer disponible con más liberalidad el dinero.

«Los banqueros son como los demás seres humanos. Presumen, cuando surge una tendencia, que continuará para siempre. El principal problema consiste en volverlas a la razón».

El comercio del extranjero baja mucho en Alemania

Parece posible que se dicte una moratoria para el pago de todas las deudas privadas

BERLIN, mayo 18 (US.)—La sensacional baja del comercio extranjero de Alemania durante el mes de abril dió hoy nuevo ímpetu a la noticia de que es posible que sea necesaria una moratoria de las deudas privadas de la nación.

Las cifras revelan que en abril el balance favorable del comercio alemán fué de diez millones trescientos cincuenta mil pesos, o sea el más bajo desde 1931, y una tercera parte de la cantidad que se necesita para la amortización de las deudas del Reich y los intereses de las deudas extranjeras.

Debido a que la cifra fué en marzo de 34 millones 960.000 pesos, la importante merma atribuye a la nueva tarifa británica y a la disminución de compras por el Gobierno Soviet.

SINTONICE LA ESTACION **CMW**
El DIARIO Hablado
Se trasmite todos los días
A las 7.30 a. m., 1 p. m. y 6 p. m.

EL SENADO AMERICANO DERROTA DOS ENMIENDAS RESPECTO A CERVEZA

WASHINGTON, mayo 18 (US.)—Por primera vez desde que fué aprobada la prohibición alcohólica el Senado votó hoy sobre la cuestión de la cerveza.

El resultado fué la derrota de dos enmiendas para modificar la Ley Volstead. Una de ellas autorizaba la fabricación de cerveza y fué desechado por 60 votos contra 23; la otra permitía la manufactura de cerveza con 2.75 por ciento de alcohol y fué rechazada por 61 votos contra 24.

R. MAC DONALD DESCANSARA EN LOSSIEMOUTH

Todo el tiempo de descanso lo dedicaré a estudiar la Conferencia de Reparaciones

LONDRES, mayo 18. (US).—Dos gaiteros escoceses inflaban sus instrumentos, lanzando al aire las cadenciosas notas de «Highland Laddie» cuando el primer ministro Ramsay MacDonald tomó el tren rumbo a su residencia en Lossiemouth, donde descansará a fin de prepararse para la conferencia de las reparaciones del próximo mes.

Una vez que tomó el tren, el primer ministro se quitó la venda que llevaba sobre el ojo derecho, operado hace trece días, y se caló sus espejuelos. Le acompañan dos secretarios, su hija Ishbel y el oculista.

Antes de partir, el primer ministro dijo:

«Dedicaré todo el tiempo a estudiar los asuntos que han de tratarse en la conferencia de las reparaciones, que considero como una de las reuniones internacionales de mayor importancia.»

EL PRINCIPE DE GALES RECIBE A ESTUDIANTES ARGENTINOS

LONDRES, mayo 18. (US).—El Príncipe de Gales recibió hoy a una delegación de estudiantes argentinos en su palacio de York.

Charló con los estudiantes en español, idioma que aprendió durante su visita a Suramérica hace dos años.

JAMAS-DICE PIO XI-HA HABIDO NUNCA EN EL MUNDO UN MALESTAR, TANTO ESPIRITUAL COMO MATERIAL, SEMEJANTE AL DE ESTOS MOMENTOS

«Hoy ha llegado el ateismo a las grandes masas—agrega el Sumo Pontífice—por medio de las escuelas, las películas cinematográficas, el fonógrafo y el radio, mediante los folletos en todos los idiomas, exposiciones y organizaciones propias y de toda clase»

CIUDAD VATICANA, mayo 18. (INS.)—Atribuyendo los males económicos del mundo al «exagerado nacionalismo» así como a organizaciones sociales como el comunismo y otras, el Papa Pío XI dirigió hoy una Encíclica al mundo pidiéndole que se una para hacer frente a esas «causas.»

El Pontífice ordena ocho días de preces especiales al Altísimo en todos los templos católicos a partir del 3 de junio, fastividad del Sagrado Corazón, y recomienda a los fieles que durante ese período de tiempo se abstengan de concurrir a fiestas y diversiones públicas.

«Inspirado por la caridad de Cristo—dice el Papa—me dirigí al mundo el 2 de octubre de 1931, para que ayudase a aliviar los terribles efectos de la crisis económica.

»Aunque ha sido generosa la respuesta a aquella excitación, los sufrimientos han aumentado y la crisis del trabajo ha crecido, suministrando un pretexto a los partidos subversivos para lanzar propagandas que amenazan el orden público en todas partes y aumentan los peligros del terrorismo y la anarquía.

»Esto me induce a hacer un nuevo llamamiento al mundo para que se oponga con todas sus fuerzas a los males que ponen en peligro la humanidad.

»Jamás ha habido nunca en el mundo un malestar—tanto espiritual como material—como en estos momentos. Toda la humanidad está siendo azotada por una crisis financiera y económica que no deja de afectar a ninguna nación, a ninguna sociedad y a ninguna familia, bien directa, bien indirectamente.

»Hasta los que parecen tener en sus manos, con incontables riquezas, la suerte del mundo, y que por causa de sus especulaciones son los responsables de tantos males, se han convertido en las primeras víctimas, arrastrando consigo incalculables fortunas, lo que confirma lo que dijo Jesucristo:

«El pecador será castigado en su propio pecado.»

»La avaricia es la causa de todos los males, siendo el egoísmo sórdido el que ha lanzado al mundo a la presente situación.

»De la avaricia procede la injusticia, la desigual distribución de la riqueza de las naciones, acumuladas en unas pocas manos, mientras las masas sufren incontables dolores.

»El mismo egoísmo, explotando el patriotismo legítimo, lo ha convertido en nacionalismo exagerado, amargando las relaciones internacionales, de manera que todo exceso parece justificado, y lo que se deplora entre los individuos llega a ser no solamente permisible, sino hasta encomiado cuando se realiza en nombre del nacionalismo exagerado.

»La gran ley del amor humano ha sido reemplazada por el odio, pisoteándose los sanos principios y los sólidos fundamentos del derecho y de la lealtad en que descansa el estado.»

El Pontífice combate después a «los enemigos del orden social, como los comunistas, y los ateos, que dice se aprovechan de los sufrimientos del mundo para destruir todas las leyes divinas y humanas declarando la guerra a la religión y a Dios.

»Hoy ha llegado el ateísmo a las grandes masas—dice el Pontífice—por medio de las escuelas, las películas cinematográficas, el fonógrafo y el radio, mediante la impresión de folletos en todos los idiomas, celebrando exposiciones y creando sus organizaciones militares y económicas propias.

PAPA PIO XI

»Sabemos que no triunfarán, porque el Divino Salvador está observando.

»A la libertad humana se ofrece este dilema: Con Dios o contra Dios. ¿Cuál de las dos proposiciones decidirá la suerte de la humanidad?

»Los que no desean la anarquía deben actuar enérgicamente para impedir que los enemigos de la Religión logren sus designios. Deben actuar por medio de la oración, que ayudará a eliminar la excesiva avaricia por los bienes terrenales que es la verdadera causa de las presentes dificultades.

»Si los que por exceso de producción industrial han caído en la falta de trabajo y la pobreza consagraran algún tiempo a la oración, el trabajo y la producción resurgirían mientras que la lucha social sería vencida mediante un propósito más noble y más pacífico de alcanzar los bienes celestiales y eternos.

»Este es también el camino abierto a la paz. Por tanto, roguemos todos por la paz, pero especialmente los que tienen las responsabilidades del gobierno. Para orar es necesario arrepentirse y hacer propósito de sacrificio por doloroso que parezca.»

Aludiendo a su encíclica del 2 de octubre de 1931, en la cual hizo una apelación para que fuesen aliviados los terribles efectos de la crisis económica mundial, el Papa Pío declaró:

«Aunque se correspondió generosamente, los sufrimientos han aumentado y el desempleo ha crecido, dando así nuevos pretextos para que los partidos subversivos hayan iniciado una propaganda amenazadora del orden público donde quiera, aumentando el peligro del terrorismo y de la anarquía.

«Esto me induce a dirigir al mundo una apelación para que se conponga con todas sus fuerzas a los males que ponen en peligro a la Humanidad, o peor todavía, que la amenazan.

«Y los pecados del pecador le descubrirán...», dicen las Escrituras.

«La codicia es la raíz de todo mal, y ha llevado al mundo a su actual difícil situación. De la codicia procede el desigual reparto de la riqueza entre las naciones, acumulando mucho en pocas manos y causando indecibles padecimientos a las masas.

«Este mismo egotismo, al explotar el patriotismo legítimo, le ha impulsado al nacionalismo exagerado, amargando las relaciones internacionales hasta el punto de justificar todos los excesos, y hacer que lo que se deplora entre los individuos se convierte en permisible, y aun es elogiado, cuando se realiza en nombre del nacionalismo exagerado».

Luego Su Santidad afirma que los enemigos de todo orden social, como los comunistas y sectarios de la misma clase, se aprovechan de los sufrimientos de las masas para romper toda ley divina o humana y declarar la guerra contra la Religión y contra Dios. Y continúa:

«Hoy el ateísmo ha invadido las masas, se ha infiltrado en las escuelas y está usando del cine, del fonógrafo, y del radio para su propaganda; e igualmente imprime folletos en todos los idiomas, celebra exhibiciones y crea sus propias organizaciones económicas y militares.

«Sabemos que los ateos no triunfarán, porque nuestro Divino Salvador vigila, y es confortante ver cómo crece el amor a Dios. A la libertad del hombre se le ofrece el dilema «Con Dios o contra Dios», que ha de decidir la suerte de la Humanidad. Los que no quieran la anarquía deben proceder enérgicamente para evitar que los enemigos de la Religión logren lo que desean.

«Esto debe alcanzarse mediante la oración, que ayudará a eliminar la codicia de los bienes terrenales, verdadera causa de nuestras presentes dificultades.

«Este es también el camino abierto de la paz. Por consiguiente, que cada uno rece e implore la paz pero especialmente los que tienen responsabilidades gubernamentales.

«Nuestros fieles deben saber que es preciso sumar el arrepentimiento y el propio sacrificio, voluntario, aunque sea dolorosísimo».

BARCOS QUE SE ESPERAN

MAYO 19

Palatia, de Puerto Barrio; York, de Bremen; Río Bravo, de Veracruz; Morro Castle, de Veracruz; Governor Cobb, de Cayo Hueso.

MAYO 20

Cartago, de New Orleans; Heredia, de Tela; Cuba, de Tampa y Cayo Hueso.

MAYO 21

Oriente, de New York; Governor Cobb, de C. Hueso.

SUSCRIBASE AL Diario de la Marina

UN CHALET DE LINEAS NOVISIMAS
PARA LOS SUSCRIPTORES DEL DIARIO DE LA MARINA

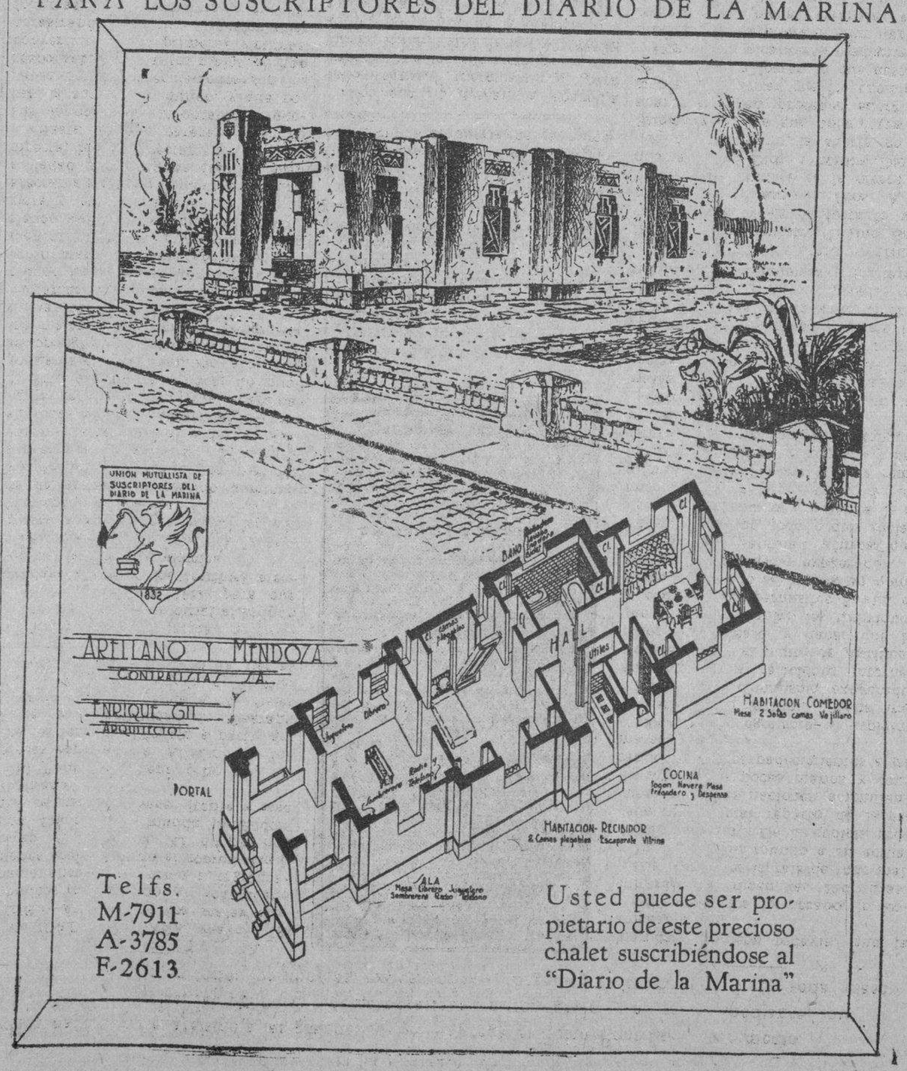

Telfs.
M-7911
A-3785
F-2613

Usted puede ser propietario de este precioso chalet suscribiéndose al "Diario de la Marina"

SEMEJANZAS ORGANICAS

Por GASTON MORA

Hubo épocas, muy cercanas a ésta en que nos hallamos, en que se censuraban dos «lacras» que se ofrecían en España, la nación progenitora de la América Latina; descubridora de nuestro hemisferio occidental. Una de esas «lacras» era el bandolerismo» que infestaba a esa nación. Otra lacra era el «pronunciamiento militar», convertido en instrumento político para cambiar de gobierno. Decían, a una, los críticos y observadores extranjeros: «El bandolerismo» y «el pronunciamiento» sólo florecen en países de muy floja, de muy escasa consistencia social y política. España se halla en este caso, y de ahí el que sufra esas dos enfermedades, que no se dan o apenas se dan, y que retroceden en todo país de vigorosa contextura moral». Entonces, en los tiempos a que nos referimos, estaba en todo su esplendor, la famosa «Leyenda Negra» en la que tan triste y desagradablemente se hablaba de España, pintándosela con los colores más sombríos. El vocablo «pronunciamiento» se puso en boga, y lo adoptaron todos los idiomas. Y «los secuestros» o «plagios» de personas se consideraron como la característica o «quinta-esencia» del bandolerismo que asolaba a España. Todo esto era una apasionada exageración. No se trataba de algo que fuese «constitucional» de España; de algo que fuera una dolencia orgánica suya. «El bandolerismo» y «el pronunciamiento» **no eran consubstanciales** con la manera de ser, con el temperamento, con la idiosincrasia de España. Esos males pueden producirse en todas partes. Son desgracias, calamidades a que están expuestas todas las comunidades, cualquiera que sea el grado de su civilización. Ahí están los Estados Unidos, con una riqueza, con una prosperidad, con una cultura extraordinarias, **y en** ese país la criminalidad se ha organizado y actúa tan formidablemente, que ella ha llegado a constituir un Poder, tan temible, que, en las grandes ciudades, como Chicago, —la gran metrópoli del Oeste,—y como New York, —la gran metrópoli del Este,— ha sembrado el terror, utilizando, para perpetrar sus atentados, de **ametralladoras** montadas o apercibidas disimuladamente en veloces y magníficos automóviles. Esto, en tierra, y si es cierto lo que cuentan importantes periódicos norteamericanos, ese mismo «Poder criminal» dispone, para sus **piraterías**, de buques, cruceros **ad hoc**, de andar rápido, y provistos, también, de ametralladoras. La banda de **Al Capone** se ha hecho célebre en todo el mundo, y de ella habla la prensa universal. El secuestro y asesinato del niño de Lindbergh, han llenado de espanto a todas las conciencias, y de consternación a todos los corazones. Hechos tan monstruosos han acaecido en una civilización que ha alcanzado toda su plenitud.

Por lo que atañe a la otra «lacra» que se creía propia, privativa de España, «el pronunciamiento», se ha visto que este procedimiento, que este método, lo empleó Rusia, en 1917, para librarse del zarismo; Austria, en **1918**, para deshacer la **dual-monarquía** apostólica de los Hapsburgo; y Alemania, en ese mismo año, para desbaratar el imperio de los Hohenzollern .Y ahora mismo, en estos días, la sedición de algunos elementos o núcleos militares ha conmovido las instituciones japonesas, pretendiendo cambiárselas por medios reprobables, de los que ha sido víctima el Primer Ministro del imperio. He ahí ya «contaminado» al Japón con la «lacra» del «pronunciamiento». Ya esta palabra debe figurar en el **léxico** japonés. Este golpe o **cuartelazo** se ha frustrado, y no ha conseguido el fin que se proponía; la implantación del régimen **fascista** en lugar del parlamentario. Pero ha habido el pronunciamiento. He ahí lo grave. Nosotros, en algún trabajo reciente, decíamos que, por el **contagio psíquico**, la juventud de las escuelas japonesas se estaba contaminando con las disolventes doctrinas político-económicas que ahora prevalecen en Rusia. Y decíamos eso porque así nos lo informaban algunas publicaciones extranjeras, que discurrían, en sendos artículos acerca del movimiento de las ideas en esa parte del mundo. De suerte, que en el Japón se desarrollan paralelamente, como en casi todas partes; tendencias conservadoras y hasta reaccionarias y tendencias socialistas confinantes en las doctrinas del más acendrado **marxismo**. Y esto sucede porque ahora sirven, prodigiosamente, de vehículo al **contagio psíquico**, la prensa y las vías de comunicación. Ahora las ideas se **expanden, se dilatan**, con estupenda facilidad, de pueblo a pueblo. Ellas son incoercibles e incontenibles. «Los organismos sociales, como los individuales, dice **Taine**, se imitan mutuamente». «Una misma manera de mundo es todo», exclama Santa Teresa de Jesús.

M.E.C.D. 2016