1A SECCION

El DIARIO DE LA MARINA es el periódico más antiguo de Cuba. Fué fundado en el año mil ochocientos treinta y dos

SERVICIOS ESPECIALES DE ESPAÑA

DIARIO DE LA MARINA

Servicio cablegráfico por la INTERNATIONAL NEWS SERVICE y UNIVERSAL SERVICE

HILO DIRECTO CON NUEVA YORK

1A SECCION

AÑO CIEN.—NUMERO 137. ACOGIDO A LA FRANQUICIA POSTAL LA HABANA, MARTES, 17 DE MAYO DE 1932.—SANTOS PASCUAL BAILON Y BASILIA. TIEMPO PARA HOY: BUENO EJEMPLAR: 5 CENTAVOS

SANIDAD INICIA EXPEDIENTE DE SUSPENSION CONTRA LA DIRECTIVA DE LA ASOCIACION CANARIA

Ratificada la confianza al Gabinete, el Japón confía en sortear la crisis y no entregarse al fascismo

EL TRASTORNO POLITICO AFECTO A LA ECONOMIA Y FINANZAS JAPONESAS

Todos los edificios públicos están custodiados por fuerzas del Ejército. Los militares que mataron al Premier Inukai también quisieron asesinar al General Araki, a medianoche

TOKIO, Japón, mayo 16. (US).—Todos los edificios del Gobierno y muchos otros importantes de empresas particulares se hallan custodiados por fuerzas del Ejército mientras el emperador Hirohito consulta con sus asesores. El emperador ha dado órdenes terminantes al primer ministro interino Korokiyo Takahashi que adopte todas las medidas del caso para impedir la alteración de la tranquilidad pública y que continúe al frente del Gobierno hasta que se designe sucesor al primer ministro Ki Inukai, que fué asesinado ayer.

El ministro del Interior, Kisaburo Suzuki, ha sido elegido presidente del partido Saiyukai, ocupando la vacante que ha dejado la muerte del primer ministro Inukai. Al principio se ofreció ese puesto a Takahashi, pero éste se negó a aceptarlo.

El ministro de Hacienda, Takahashi, continuará al frente del Gobierno, por encargo del emperador, hasta la designación de nuevo jefe del Gabinete, cosa que se espera ocurrirá dentro de algunas semanas, dándose por seguro que el nombramiento recaerá en la persona de Suzuki.

El asesinato del primer ministro Inukai por cadetes del Ejército y oficiales de la Armada y el resultante reinado del terror, durante el cual varios edificios y bancos fueron bombardeados, siete personas recibieron heridas y los demás miembros del Gobierno se sintieron amenazados en sus vidas, han sido causa de que el Gobierno movilizara la milicia por vez primera desde el gran terremoto de 1923.

El orden quedó, al parecer, completamente restablecido horas después de haberse entregado los fascistas que dieron muerte al primer ministro, pero reina gran excitación en toda la ciudad.

Espérase la formación de un Gobierno de concentración nacional con amplias facultades para investigar el movimiento reaccionario que se ha producido en el país a consecuencia de la crisis financiera y de la muerte violenta de dos jefes de Gobierno en un año.

El Gabinete se reunió hoy, y después el vicepresidente del mismo se trasladó al Palacio para hacer entrega al emperador de las dimisiones de los ministros. El jefe del Estado dispuso que todos continuasen al frente de sus respectivas carteras hasta que se resuelva la crisis.

LOS MINISTROS DE LA GUERRA Y MARINA JAPONESES, DIMITIRAN

TOKIO, mayo 16. (US).—El general Sadao Araki, ministro de la Guerra, y el almirante Osumi, ministro de Marina, han declarado que no continuarán en el Gabinete y que rechazarían cualquiera cartera en un futuro ministerio, por considerarse responsables de lo ocurrido.

La Bolsa de valores así como los principales mercados del algodón, seda artificial, azúcar, arroz y otros productos, han suspendido sus operaciones, y todos están custodiados por la fuerza pública.

El general Araki, comentando amargamente el asesinato del primer ministro y sus efectos en el prestigio del Japón ante el mundo, exclamó

«Ha faltado la moral nacional, y a esto debe atribuirse la conducta de los cadetes y de los oficiales de la armada. El pueblo japonés debe estudiar medidas para impedir que se repitan estos incidentes.»

El Ministerio de Estado ha publicado una nota en la que niega que surjan acontecimientos nacionales de gravedad que obliguen al emperador a vivir recluido como en tiempos de Shogunate. Creen los funcionarios de ese departamento que los reaccionarios no poseen fuerza numérica suficiente para derrocar el Gobierno. Las noticias que se han publicado relativas a motines en la Armada se califican de falsas.

En el Departamento de Estado se ha anunciado también que seis hombres, tres de ellos tenientes del Ejército, visitaron la residencia del general Araki a medianoche, poco antes del asesinato de Inukai. Sacaron sus pistolas y manifestaron que iban por el ministro de la Guerra para darle muerte, pero estaba ausente.

IMPRESIONES

Hernández Guzmán, el viejo periodista, ha editado un libro.

Lo que significa, en el caso de Guzmán, que ha abandonado el florete de la hoja diaria por el recio mandoble del volumen, más tardo en el herir, pero más contundente y seguro.

Este libro de Hernández Guzmán lo es porque cae dentro de lo que por libro define ese ágora noble que "fija, limpia y da esplendor". Por lo demás es un periódico. Pero ¿qué es un periódico sino el libro de todos los días? Pues Guzmán, periodista de nacimiento, ha hecho de un libro un periódico, un periódico sin período, un periódico de una sola vez y para siempre.

La empresa de Guzmán parecerá a mucha gente un contrasentido. ¿Cómo es posible—se preguntará—perpetuar lo fugaz, hacer duradero lo que, por su esencia íntima, es transitorio? ¿Acaso no es el periódico la historia universal de veinticuatro horas? ¿Por ventura no puede decirse, parodiando al clásico, que cada edición es como la cuna y sepulcro de cada día?

Verdad. Pero para saber si el empeño de este viejo periodista es una locura o un atisbo inteligente fuera preciso resucitar las encendidas polémicas de hace siete siglos sobre **los universales.** De que el periodismo es anterior al periódico no hay duda; de ahí que los rasgos inmutables de aquél pueden verse plasmados en un libro. Quien sostenga que todos los días son distintos formula una verdad; pero quien afirme que todos los días son iguales no está diciendo una tontería. ¿Se puede concebir un periódico tipo del mismo modo que por la superposición en una placa fotográfica de las distintas imágenes faciales de los miembros de una familia se logra una fisonomía compuesta de los rasgos comunes a todos ellos?

¿Es este el propósito de Hernández Guzmán con su libro-periódico "La Revancha"? ¿O influyeron en él las palabras de Valera: "De una serie de artículos se forma a menudo un libro, y de fragmentos o pedazos de un libro se hacen a menudo también no pocos artículos de periódicos"?

Cualquiera que fuere la intención del viejo editor de **La Lucha** lo cierto es que al hacer un libro le ha brotado un periódico, trance en que se han visto muchos, pero al revés, que al ponerse a hacer un periódico les ha salido un libro.

Guzmán en su libro-periódico se muestra muy amargado. Para Guzmán "el periodista sin tribuna, sin pluma en la mano, sin el látigo diario, no es nada". Bien, pero para el público ¿qué es, las más de las veces, el periodista con tribuna, con pluma en la mano, con látigo diario? Sencillamente algo más devastador que una epidemia. Guzmán, que es medio filósofo, cree que "el periodista para ser respetado, para tener solicitud y ser querido y ensalzado tiene que pegar. Tiene que pegar y duro". Puede que a tan triste conclusión se llegue a los setenta años. A los treinta y seis se discurre en otra forma: Al periodista no debe preocuparle el ser o no querido, ensalzado o temido, sino obrar de acuerdo con lo justo o por lo que entienda por tal; y cuando pegue no ha de hacerlo, como el púgil, para mostrar su fuerza, sino para hacer añicos la injusticia del adversario. Porque el periodista fuerte no lo es porque tenga un periódico, sino porque posee siempre un argumento o razón que oponer o que lanzar. ¡Desgraciado del periodista al que se le teme por su periódico! Así amedrenta el delincuente: ¡porque tiene un cuchillo! Pero el temor no perdura; el miedo es una perturbación del ánimo pasajera. Si no fuese así los déspotas se eternizarían.

Prosigue Guzmán sus reflexiones: "La ingratitud es la única cosecha que se obtiene con esos engreídos, farsantes y endiosados que controlan para sí la política de los pueblos y la escala de la sociedad".

Es cierto. Pero el único modo de no sentir la ingratitud es no creer en la gratitud. Nos empeñamos en que exista una serie de virtudes imaginadas y cuando advertimos que no concurren en un hombre convertimos a éste en un monstruo. Se habla de la gratitud como del amor o de la codicia, como de la misericordia o de la crueldad, equiparándola a los sentimientos cuyas raíces se pierden en hondón del alma. Y lo cierto es que la gratitud no pasa de ser una fórmula de buena educación a manera de un "que usted lo pase bien" o "vaya usted con Dios", fórmula de la que a menudo se prescinde o por ignorancia o por olvido.

Por lo demás, del libro de Don José sólo podemos decir... ¿Cómo sintetizaríamos nuestro parecer sobre esta obra original? Sí, utilizaremos una frase que vimos estampada hace ya muchos años en un artículo de **La Lucha.** Se trataba de una autoapología del fenecido periódico. Se hablaba en él de la veracidad de sus asertos, de la mesura en sus dictámenes, de la bondad de sus servicios múltiples y, sobre todo, de la seriedad característica del viejo órgano de opinión. Por último, como remate del trabajo, se refería a sus informaciones, y afirmaba de ellas lo que ahora nosotros del libro de Guzmán: "Este periódico posee—decía—una información que le **zumba el mango".**

EL NOVELISTA FRANCES HERIDO AL TRATAR DE SALVAR AL PRESIDENTE

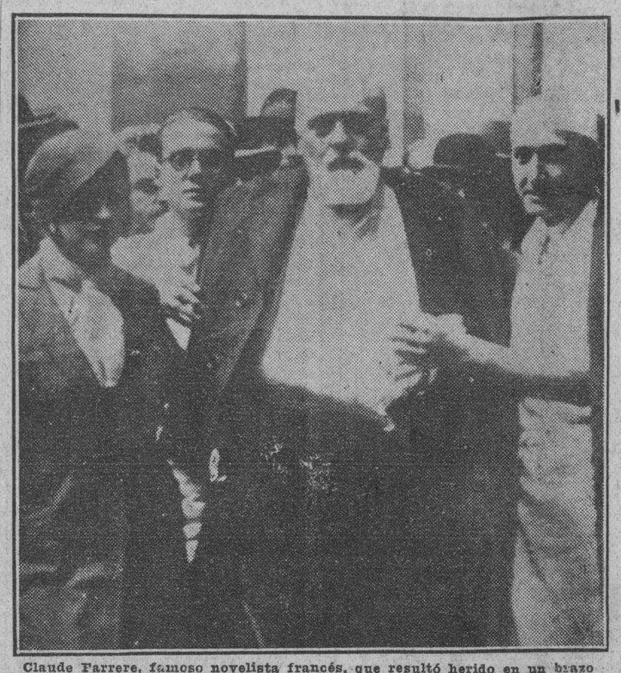

Claude Farrere, famoso novelista francés, que resultó herido en un brazo cuando intentó salvar al difunto Presidente Paul Doumer, de las balas de Gourguloff. Aparece en la foto con el brazo herido envuelto en vendas. El novelista fué de los primeros en lanzarse sobre el asesino para impedir que consumara su censurable designio.

EL ASESINO DEL PRESIDENTE DE FRANCIA SOMETIDO A UN INTERROGATORIO

El doctor Gourguloff, sentado a la derecha, ante los funcionarios de policía, después de haber hecho los disparos que costaron la vida al Presidente Paul Doumer de Francia, cuando visitaba la Exposición de libros de los veteranos de la guerra. El asesino escapó milagrosamente al castigo del pueblo, que trató de arrebatarlo a la policía para lincharlo.

PROTESTARAN CIEN MIL NIÑOS POR LA MUERTE DE CHARLIE LINDBERGH

Recorrerán las calles de México. Han invitado al Embajador de EE. UU. Los revistará Ortiz Rubio. La policía sigue buscando a los secuestradores. Los Lindbergh no abandonarán su país

NUEVA YORK, mayo 16.—(US). La policía busca con verdadera actividad a cinco individuos y una mujer que recibieron los $50,000 dados por el coronel Lindbergh por el rescate de su hijo.

Se ha sabido por vez primera que este grupo es el mismo con el cual negociaron el doctor John F. («Jafsie») Condon y John H. Curtis, y el capitán Rudolph Ridgely, comandante de la división de Guardacostas de Nueva York, ha anunciado:

«Creemos conocer la goleta pesquera descrita por Mr. Curtis, en la que celebraron las entrevistas con los cinco secuestradores y si se encuentra todavía en aguas americanas la capturaremos.»

Al mismo tiempo setenta y cinco buques guardacostas y una escuadrilla de destroyers patrullan las aguas jurisdiccionales del Atlántico en busca de los asesinos, mientras los agentes federales y la policía no cesan en sus pesquisas en tierra.

Mientras Nueva York se había convertido hoy en un escenario de actividades policíacas, los funcionarios de Nueva Jersey se reunieron con el Gobernador A. Harry Moore en el Palacio del gobierno del estado en Trento y convinieron la fiscalía a que corresponderá la persecución de los asesinos.

El coronel Schwartezkopf ha recibido instrucciones del gobernador Moore de hacer uso de los 28,000 agentes federales que ha puesto a su disposición el Presidente Hoover.

CIUDAD MEXICO, mayo 16.—US. El Embajador de los Estados Unidos J. Reuben Clark fué invitado hoy a que asista a la manifestación que celebrarán el viernes próximo cien mil niños de las escuelas en señal de protesta contra el secuestro y asesinato del hijo de Lindbergh.

El Presidente Ortiz Rubio revistará a los manifestantes.

HOPEWELL, N. J., mayo 16.—(US) Los Lindbergh continuarán en Hopewell.

Las noticias que se han publicado relativas a que el coronel Charles A. Lindbergh y su esposa abandonarían los Estados Unidos para refugiarse en un chateau francés, donde tendrían el segundo hijo, al que se espera en el mes de agosto, han sido desmentidas hoy por los amigos íntimos de la familia, quienes dicen que Ana Morrow no quiere irse de su país.

Un aviador y un mecánico nipones resultaron heridos

El aparato de Yosjihara cayó al canal de Oakland al salir para el vuelo transpacífico

OAKLAND, California, mayo 16. (US).—Seija Yoshihara, de 29 años de edad, uno de los más famosos aviadores japoneses, y su mecánico T. A. Oishi, de 28 años, resultaron gravemente heridos esta tarde en el aeropuerto de Oakland cuando el aparato en que Yoshihara remontó el vuelo para romper el record transpacífico, cayó violentamente a tierra.

El aeroplano entró en una barrena desde una altura de 250 pies y cayó en el canal.

Yoshihara fué trasladado inmediatamente al hospital Alameda con un brazo roto, laceraciones y posibles lesiones internas. Su estado es grave, al igual que el de Oishi, que ha sido llevado al hospital Highland.

BAJARON LOS VALORES JAPONESES EN NUEVA YORK

NUEVA YORK, mayo 16. (US).—El asesinato del primer ministro Inukai, del Japón, con las consiguientes perturbaciones del orden en el imperio nipón, han sido causa de una brusca baja de las cotizaciones de los bonos del gobierno y de las corporaciones japonesas.

EL DICTAMEN SOBRE LOS CONCEJALES SE LEERA A LA COMISION DE LOS 31

Se espera que en la sesión de mañana se empiece a discutir el proyecto. Se fija un sueldo de $200.00 a cada concejal. Se designan 27. Se concede a la mujer el derecho de elegible

Cuando se pasó lista para comprobar el «quorum», había en el hemiciclo 19 señores representantes. No importó que fuese lunes para la producción de ese fenómeno; y desnutrida la sesión, cayó tristemente, silenciosamente. Sin embargo, a esa misma hora, en los pasillos del Capitolio, se agrupaban numerosos congresistas...

Algunos comisionados por la Cámara para emitir dictamen sobre la Ley Cisneros celebraron un amplio cambio de impresiones en los salones del Comité Parlamentario de la Mayoría.

Allí se dió cuenta del estado actual del Dictamen, que ya ha sido redactado, pero no puesto en limpio Lo que se hará en las primeras horas de la mañana de hoy.

Se acordó citar para esta tarde el pleno de la Comisión—31 representantes—con objeto de conocer el referido documento.

Y se espera que en la sesión de mañana miércoles—previo el «quorum» reglamentario—comience la discusión del proyecto, que ya estará sobre la mesa presidencial.

En los últimos toques dados al Dictamen se hacen aparecer los siguientes extremos:

Designación de un número de 27 concejales.

Derecho a la mujer para ser elegida.

Fijación de un sueldo de $200.00 a los concejales.

Perdurabilidad hasta 1934 de los 14 comisionados del Distrito Central a los que se asignarán $200.00 también, rebajándoles por tanto la asignación de $500.00 que ahora disfrutan.

Restitución del artículo 58 de la Ley Orgánica de los Municipios por el que se dan facultades al Gobernador Provincial de suspender los acuerdos del Ayuntamiento.

El Municipio tendrá además un Presupuesto Fijo, que no podrá ser aumentado sino por ley del Congreso Nacional.

DECLINA UN HONOR

Una nutrida comisión de vigilantes de la Policía y empleados del Censo visitó ayer en la Cámara al doctor Manuel Castellanos Mena para ofrecerle un homenaje que consistiría en un banquete como prueba de gratitud por sus leyes de créditos para el pago de las mensualidades atrasadas a esos servidores del Estado.

El señor Castellanos declinó el honor, manifestando que tiene por norma no aceptar homenajes.

NOS DICE AGUIAR

El repórter habló ayer un instante con el doctor Miguel Angel Aguiar en la Cámara. Le preguntó sus impresiones sobre las actividades políticas del Partido Conservador en la Habana. El doctor Aguiar respondió:

—Lo ignoro todo. Los jefes del Partido prefieren trabajar por su cuenta, aunque siempre en provecho de la colectividad.

El senador Borah dice que la aprobación de los impuestos no resolverá la crisis si no se estabiliza el dollar con anterioridad

Afirma que los 250 millones de pesos no alcanzarán para ayudar a los desocupados. Pide que se ayude a todos los ciudadanos a nivelar sus presupuestos, antes que el nacional

WASHINGTON, mayo 16.—US.—El senador William F. Borah, conmovió hoy a la Alta Cámara anunciando que el gobierno federal se verá obligado a hacer frente a la crisis del trabajo prestando ayuda directa a los estados de la Unión.

«Esta es una guerra, no cabe duda» dijo el senador. «Se trata de conservar el gobierno y preservar el bienestar físico y moral de los ciudadanos».

El Senado, escuchó con el mayor silencio las palabras del senador Borah. Este combatió el programa de Hoover y declaró que el país se encuentra ante una crisis que requiere una acción inmediata y cierta.

«El gobierno federal—siguió diciendo—debe asumir ahora la parte que le corresponde en la solución de este asunto. No podemos esperar a que las comunidades locales resuelvan problemas que son de caracter nacional.

«Confío en que la Comisión que estudia el medio de aliviar la crisis causada por la falta de trabajo no traerá un programa basado en empréstito a los estados o las ciudades. Me opongo a que el gobierno federal rehuya sus responsabilidades por medio de empréstitos.

«Hay ciudades donde se sufre intensamente, a las cuales no se dará un solo peso con mi voto para que lo distribuyan la clase de funcionarios que tienen».

El senador por Idaho leyó con tono mesurado el aviso dado al Presidente Hoover por las hermandades ferroviarias, las cuales han manifestado que no pueden asumir la responsabilidad del manejo ordenado de los trabajos de las compañías a menos de que se les concedan auxilios.

Declaró que las peticiones de auxilio que se hacen en todo el país para los obreros sin trabajo excederían a todas las sumas que figuran en el proyecto de impuestos y en el programa de socorros a los desocupados combinados. Se habla de 250 millones de dólares para los que no tienen trabajo y esa suma, dijo Borah, no es suficiente.

«Estamos engañados si creemos que vamos a nivelar los presupuestos con solo aprobar la ley de impuestos. Estoy convencido de que además de los impuestos y de la necesaria economía en los gastos tenemos que resolver el problema de la estabilización del dolar.

«Si vosotros no ayudais a los hombres de negocios y a los campesinos a nivelar sus presupuestos, no podremos nivelar el presupuesto del gobierno.

«Tenemos que tomar a nuestro cuidado la estabilización del dolar. El dolar oro ya no es honrado. Un agricultor puede acostarse con una hipoteca de mil dólares sobre su tierra y despertar con la desagradable noticias de que debe un diez por ciento más.

«Cuantos suicidios debemos tener, cuantas personas han de enloquecer, cuantos agricultores se verán obligados a perder sus tierras en subastas y remates, cuantos negocios quebrarán antes de que demos un solo paso para estabilizar el valor del dolar?».

William Borah

VEASE la INFORMACION POLITICA en la Página DIEZ

El DIARIO Hablado

Se trasmite todos los días

GRAFICA en la Página DIEZ
LEASE la INFORMACION TELE-

Peligran los americanos en Nankin, China

La Legación ha pedido ayuda en vista del avance de los rojos, que quieren tomar dicha ciudad

NANKIN, mayo 16. (US).—La Legación de los Estados Unidos ha pedido oficialmente protección para los sesenta norteamericanos que se encuentran en los alrededores de Peng Pu, en vista del gran número de comunistas que se acercan a dicha ciudad.

El Gobierno chino ha despachado tropas de Nankin para Soochow a fin de que supriman las actividades de los rojos. Peng Pu se halla todavía en manos de las fuerzas leales, según ha informado un aviador del Ejército.

LA DINASTIA QUE SURGE EN ISRAEL, por Francisco Coty. Vea la página TRES.

LOS ENFERMOS TENDRAN QUE DESALOJAR LA QUINTA EN UN PLAZO DE 10 DIAS

Se propone Sanidad disponer que en lo sucesivo sea una Junta de Patronos la que asuma la dirección administrativa de la A. Canaria. Texto de la resolución del Dr. Céspedes

Tocó a su fin en horas de la madrugada de hoy el problema planteado por la Federación Médica de Cuba a la Casa de Salud Nuestra Señora de la Candelaria, no habiendo triunfado la tesis sustentada por los médicos, ni por la Asociación Canaria.

El doctor Miguel A. Céspedes Alvarez, Secretario de Sanidad y Beneficencia, visto el parecer de los doctores Guillermo Lage, Supervisor Militar de la Habana y Enrique J. Guiral, letrado consultor, de acuerdo con el artículo 33, párrafo noveno, en relación con el 34 y siguientes del Real Decreto de 27 de abril de 1887 y el artículo 324 de la Ley Orgánica del Poder Ejecutivo, decretó esta madrugada el inicio de suspensión de los representantes legales de la Asociación Canaria.

PASIVO DE $73,000

Los doctores José Miguel Peña y José Prats, investigadores oficiales de la Secretaría de Sanidad comprobaron, en el curso de su labor, que la situación económica de la institución es muy difícil, teniendo un pasivo de más de setenta y tres mil pesos por concepto de sueldos a médicos, personal y suministros, así como otras obligaciones originadas en emisiones de bonos, etc.

PLAZO DE 24 HORAS

Fué designado el doctor Peña para que proceda a instruir el expediente de suspensión, concediendo un plazo de 24 horas a los representantes legales de la Asociación Canaria con el propósito de que hagan sus descargos, resolviendo en definitiva lo que procede pasado ese plazo.

El Jefe Local de Sanidad tendrá por su parte todo lo relacionado a adoptar las medidas necesarias para que en un término de diez días, se desaloje a los enfermos que son atendidos actualmente en la casa de salud y, mientras tanto, sean atendidos debidamente por los médicos necesarios. Esto no quiere decir que la quinta será clausurada.

SUSPENSION DEFINITIVA DE LA DIRECTIVA

Podemos asegurar que en lo sucesivo Sanidad decretará la suspensión definitiva de la directiva de la Asociación Canaria procediéndose a la constitución de una Junta de Patronos integrada por elementos oficiales que asumirá la dirección administrativa de la Casa de Salud, y que señalará el número de médicos de acuerdo con sus necesidades y las Ordenanzas Sanitarias vigentes, celebrando los convenios pertinentes con los acreedores de la institución para el pago de las deudas.

LA FEDERACION MEDICA

La Federación Médica de Cuba no podrá ser satisfecha en su demanda de que se mantenga el número de médicos que pretende al servicio de la quinta, pues cuando la Asociación contaba con 20,000 asociados, tenía 24 profesionales y en la actualidad sólo cuenta con 6,500 o 7,000 socios.

LA RESOLUCION DEL DOCTOR CESPEDES

Dice así la resolución dictada esta madrugada por el Dr. Céspedes:

POR CUANTO:—Como consecuencia de las diferencias surgidas entre la Federación Médica de Cuba, y la Asociación Canaria, por motivo de haberse declarado por esta última excedentes en sus plazas en la Quinta de Salud Nuestra Señora de la Candelaria, a los doctores Roberto Quero, Manuel Galigarcía, y Mario Portela a virtud de la supresión de los servicios médicos hechos por la referida institución por razón de las dificultades de índole económica que en la actualidad confronta, La Federación Médica de Cuba acordó retirar de la referida casa de Salud Nuestra Señora de la Candelaria, los servicios médicos, cosa que se llevó a efecto en el día 7 de los corrientes, quedando tan sólo prestando servicio en dicha quinta 4 Médicos para los servicios de los Hospitalizados, y un cirujano para atender los casos de emergencia.

POR CUANTO:—Con conocimiento de ello la Secretaría de Sanidad y Beneficencia en fecha 6 de los corrientes dispuso que por los doctores José M. Peña, y José Pratts y de acuerdo con lo prevenido en el Art. 64 del Real Decreto del 27 de abril de 1875 se practicara una investigación acerca del estado económico de la referida Asociación Canaria a la que se han concedido distintos plazos a fin de proporcionarle la facilidad de llegar dentro de ellos a un acuerdo para la mejor solución del conflicto con la Federación Médica de Cuba, o que en su defecto dotara de personal facultativo los servicios abandonados por los médicos adcriptos a dicha Federación

POR CUANTO.—Vencidos todos los plazos concedidos, en el día de hoy sin que dentro de los mismos se llegara a la obtención de ninguna de las dos finalidades expresadas en el párrafo anterior, procede que por esta Secretaría y en cumplimiento de las disposiciones legales que regulan la materia se adopten las medidas procedentes para evitar la continuación de tal estado de cosas que, significa no sólo una infracción de dichas disposiciones, si que también un incumplimiento de las obligaciones que a esta Secretaría impone el Artículo 323 de la Ley Orgánica del Poder Ejecutivo, de velar por las personas residentes en el Territorio de la República que por su estado de desamparo o indigencia hubieran de ser socorridos o mantenidos a expensas de esas Instituciones privadas de Beneficencia.

POR CUANTO.—No obstante no haber se cumplido por la Asociación Canaria la obligación que le impone el Decreto Presidencial No. 1694 de de fecha 10 de noviembre de 1926, cabe afirmarse que la Asociación Canaria de acuerdo con la definición que de Instituciones de Beneficencia dá el artículo 325 de la Ley Orgánica del Poder Ejecutivo, es incuestionable y primordialmente una institución de esa naturaleza, según el fin primordial de la misma, señalado en el Inciso Primero Artículo II del Reglamento que regula sus funciones, la que se encuentra inscripta en el Gobierno de esta Provincia, a los efectos de la Vigente Ley de Asociaciones desde fecha 22 de septiembre de 1925.

POR CUANTO: Del informe rendido en este día por los doctores José M. Peña y José M. Pratts en cuanto al funcionamiento o desenvolvimiento económico de la Institución Asociación Canaria, se desprende en términos tales que no dejar lugar a dudas que su Administración deficiente unida a la merma que se observa en su recaudación por concepto de cuotas son insuficientes para hacer frente a las obligaciones compromisos y atenciones de la Asociación y muy principalmente de su Quinta o casa de salud fin primordial de la institución, desprendiéndose asimismo de dicha investigación que a más de las infracciones expuestas, la referida Asociación Canaria ha dejado de cumplir las obligaciones que le impone el artículo 32 del Real Decreto de 27 de Abril de 1875.

POR CUANTO: El artículo 33, Inciso Noveno del citado Real Decreto de 27 de Abril de 1875, autoriza la suspensión o destitución en su caso de los representantes legítimos de instituciones particulares por el hecho de cometer abandono o negligencia grave en el desempeño de sus funciones con daño de los intereses de la fundación.

POR CUANTO: Al propio tiempo está obligada esta Secretaría a velar por que en forma alguna queden desatendidos los servicios médicos, de que están necesitados los enfermos hospitalizados en el Sanatorio de Nuestra Señora de la Candelaria de la Asociación Canaria.

Vistas las disposiciones legales citadas y en uso de las facultades que las mismas y el artículo 324 de la Ley del Poder Ejecutivo me confieren:

RESUELVO:

PRIMERO: Iniciar expediente de suspensión contra los representantes legítimos de la Institución Benéfica Centro Canario de acuerdo con lo establecido en el Artículo 33 párrafo noveno del Real Decreto de 27 de Abril de 1875, cuyo expediente se acomodará a los trámites establecidos en los artículo 34 y siguientes del propio Real Decreto.

SEGUNDO: Designar para la instrucción de dicho expediente de suspensión al doctor José M. Peña, Director del Hospital Nuestra Señora de las Mercedes.

TERCERO: Que por el señor Jefe local de Sanidad de la Habana, se adopten con toda urgencia las medidas necesarias para proceder a la evacuación, dentro de un término de diez días, de los enfermos hospitalizados en la Quinta Nuestra Señora de la Candelaria.

Las anteriores medidas se adoptan sin perjuicio de la resolución definitiva que en este asunto recaiga con motivo del expediente cuya instrucción se ordena en la misma, quedando encargados los funcionarios señalados en esta disposición del cumplimiento de cuanto conforme a lo en ella establecido les corresponde.

Dado en la Secretaría de Sanidad en la Habana, a los 16 días del mes de mayo de 1932.

DR. MIGUEL CESPEDES.

EN LA ASOCIACION CANARIA

Anoche en la Asociación Canaria celebraron un amplio cambio de impresiones todos los señores Presidentes de las Secciones, y los demás señores que integran su Comisión Ejecutiva.

Su presidente, el doctor Miguel Angel Díaz, dió cuenta de la entrevista que él y el presidente de la Sección de Sanidad habían tenido con el nuevo Secretario de Sanidad, doctor Céspedes; entrevista que se celebró a las ocho y media de la mañana en la citada Secretaría.

El señor Miguel Angel Díaz hizo saber a sus compañeros que el doctor Céspedes, les recibió muy atentamente; que les dijo que aun no conocía a fondo el Informe que le rindieron los doctores Peña y Prats; pero que por algunos de sus detalles la realidad era que la Asociación Ganaria estaba en precario respecto a su vida económica; precario al que asintieron los señores Díaz y Delgado ya que así lo vienen declarando en alta voz antes y ahora en que el conflicto está latente; no concedió más plazos para la solución del conflicto; plazo que tampoco solicitaron los representantes de la Asociación Canaria. Agregando que en vista de todo esto se procedería a hospitalizar a los enfermos que se encuentran en el Sanatorio de la Asociación; enfermos que él vería con gusto fuesen hospitalizados en otras clínicas o Sanatorios, evitando así que lo fueran en los hospitales.

La Comisión Ejecutiva, después de darse por enterada de todo lo manifestado, designó varias comisiones con objeto de cooperar de manera eficaz y determinante frente a las fases que vayan surgiendo, caso de que se vean obligados a trasladar los enfermos haciéndolo en las mejores condiciones y con las menores molestias posibles.

AZUCAR PARA CHINA

NUEVITAS, mayo 16 DIARIO.—Habana. Encuéntrase realizando un cargamento de azúcar, atracado a los muelles de Puerto Tarafa, el vapor inglés Lindenbank, que llevará 20.000 sacos del central «Jobabo», con destino al puerto chino de Hong Kong.

M.E.C.D. 2016

El judicial Gómez declaró que no pudo comprobar la participación de S. Rubio en el crimen de Naya

Esta noche, a las once menos diez minutos, se cumple el cuadragesimo segundo aniversario de la catástrofe del 17 de mayo de 1890

El pueblo de la Habana recuerda, siempre, el sacrificio de aquellos mártires que ofrendaron sus vidas en holocausto al más sagrado de los deberes.

LUCTUOSA efemérides ésta del 17 de Mayo para los habaneros.

Los que aún vivan, no podrán seguramente borrar el aciago recuerdo de aquella gran conflagración que llevó el luto y el dolor a muchos hogares la noche del 17 de mayo de 1890.

Esta noche a las once menos diez minutos, se cumple precisamente el cuadragésimo segundo aniversario de aquel gran incendio que tuvo su inicio en la ferretería de José Isasi, en la calle de Mercaderes y Lamparilla donde murieron treinta y siete hombres y sembró el dolor en todas las almas.

A las diez y treinta y tres minutos se daba la primera señal de alarma al Cuartel de Bomberos Municipales que, casi conjuntamente llegaban con el material de incendio de los del Comercio, al lugar del siniestro.

Momentos después Francisco Ordóñez, viendo el incremento que tomaba el incendio, llamaba por teléfono al Cuartelillo de Galiano y se comunicaba con Alfredo Angueira quien debía de enviarle en seguida la bomba de emergencia de ese lugar. También era la última vez que su subalterno oía su voz.

No pasaron diez minutos de esa orden telefónica cuando una ensordecedora explosión se escuchaba en toda la ciudad y ponía pavor en el ánimo de sus moradores, ya que de contínuo se hallaban en sobresalto.

La Habana se estremeció, los edificios colindantes al de la ferretería trepidaron en sus bases y de sus fachadas se desprendieron puertas y balcones. Muchos espectadores sufrieron serias lesiones y ocho de ellos, los que más cerca se hallaban, recibieron la muerte por su imprudencia.

Era sábado. Desde que oscureció, una lluvia fina y pertinaz comenzó a caer en la ciudad y ya, los habituales a los paseos y teatros, se quedaron en sus hogares, pero no por ello dejaron de correr al lugar del suceso cuando oyeron la explosión que sepultó entre los escombros llameantes a 17 bomberos del Comercio, 8 pertenecientes a los Bomberos Municipales, 4 Orden Públicos, 1 soldado y ocho espectadores que tuvieron la desdicha de situarse demasiado cerca de la peligrosa catástrofe. Hace hoy justamente 42 años de aquel infausto acontecimiento. Pasará el tiempo y se sucederán las generaciones, pero el recuerdo a los mártires que ofrendaron sus vidas en holocausto al más sagrado de los deberes, perdurará en la mente de todos y a cada año, se les rendirá el homenaje espiritual de imperecedera recordación.

A iniciativas de DIARIO DE LA MARINA y por cuestación pública, se erectó el mausoleo que como un signo de admiración y de recogimiento doloroso, se levanta entre los otros mármoles que la piedad y el cariño de los vivos, legaron a sus muertos como la póstuma gratitud, como la última ofrenda humana.

DIARIO DE LA MARINA que no olvida la aciaga noche del 17 de mayo de 1890, trae hoy a sus páginas esta pequeña nota de recordación y en su parte gráfica los retratos de aquellos héroes que en beneficio del prójimo sucumbieron voluntariamente que por lo bien merecen recuerdo de eterna gratitud.

Entre los Bomberos Municipales que cayeron en la horrible conflagración se hallaban Andrés Zencowitch, Isaac Cadaval, Carlos Rodríguez, Andrián Solís, Miguel Ferreiro, Bernardo García, Fermní Posada y Pedro Chomat.

Bomberos del Comercio: Juan J. Musset, Francisco Ordóñez, Oscar Conill, Gastón Alvaro, Raúl Alvaro, Pedro González, Ignacio Casagran, José Prieto, Carlos Salas, Angel Mascaró, Francisco Valdés, Ignacio Valdespares, Hilario Tamayo, Juan Vilar, Enrique Alonso, José Miró y Alberto Porto.

La tarja conmemorativa que está en la misma esquina de las calles de Mercaderes y Lamparilla, ostenta esos nombres que prevalecerán indemnes en el martirologio de los héroes nacionales y que en cada corazón humano, como un retablo espiritual, tendrá siempre el incienso de la gratitud de los hombres.

Los dibujos que anteceden han sido tomados de la Revista policiaca «La Caricatura», de fecha 25 de mayo de 1890, y nos fueron gentilmente facilitados por el señor Generoso Mestre y Mayor, que por espacio de diez años—1889 a 1903—perteneció al Benemérito Cuerpo de Bomberos del Comercio como Primer Brigada de la Tercera Sección de Salvamento, donde se distinguió por su arrojo, por su valentía y por su temeridad hasta el punto de que una vez se le creyó muerto entre las llamas de un terrible incendio, del que salvó de nuevo a una pobre mujer rescatándola del fuego y lanzándose con ella a la calle. El señor Mestre es hoy teniente del Cuerpo de Policía de la Cámara de Representantes.

UN DEPENDIENTE SE AHORCO EN LA QUINTA «COVADONGA»

En un árbol sito frente al Pabellón «Varona», de la Quinta Covadonga, se colgó privándose de la vida Manuel Santos González, de España de 42 años de edad, dependiente, con domicilio en Tenerife 31.

Hacía dos días que Santos había ingresado en el Sanatorio, con un diagnóstico de excitación nerviosa. En uno de los bolsillos de las ropas que vestía, se encontró un papel escrito por el occiso, en el cual expresaba sus propósitos de privarse de la vida.

El cadáver fué entregado a sus familiares.

Bolsa de New York

(De nuestra Redacción en Neva York)

COTIZACIONES DE LA EDICION DE MEDIA NOCHE DEL «TIMES»

BONOS:	$7.907,000
ACCIONES:	1.304,000

DECLARO UN TESTIGO EN DEFENSA DE BLANCO PAIS ACUSADO DE ASESINATO

No pudo precisar en qué lugar del salón se hallaba jugando, aunque se fijó en los detalles de su indumentaria. Hoy, a las dos de la tarde se celebrará la sexta sesión de dicho juicio

Con el mismo interés que las anteriores, transcurrió ayer la quinta sesión del juicio oral del proceso por la muerte del comerciante señor Angel Naya Roel en sus oficinas de Inquisidor 48, el 12 de septiembre del pasado año. Duró desde las cuatro hasta las cinco y media, declarando varios testigos por el orden que pasamos a relatar.

TEODORO VILLA QUERIA SER POLICIA

El primero en ser llamado a declarar es el comandante Antonio B Ainciart, jefe de la Policía Nacional. Manifestó, a preguntas del doctor Alberto Riera, defensor del procesado Teodoro Villa, manifestó que conoce a Villa, el cual queria ingresar en la policía por el mes de septiembre del pasado año y a ese fin le dirigió una carta al testigo en la que le hacia la solicitud, carta que él contestó en términos que no recuerda. Agregó que conoce a Villa, pues fué uno de los que más se distinguió en recibirlo al regresar él de una excursión presidencial; en conjunto le merece buen concepto.

UNA CERTIFICACION SOBRE BLANCO

Al terminar la declaración del comandante Ainciart, el doctor Riera presenta al Tribunal una certificación en la que consta que Jesús Blanco País, defendido por él, tenía solicitado su retiro en la Comisión Marítima, desde abril del pasado año, o sea muchos meses antes de la muerte de Naya. El Tribunal decidirá oportunamente sobre la admisión de esa prueba, como documental, y a ese fin la estudia.

LAS INVESTIGACIONES DEL JUDICIAL GOMEZ

Es llamado a deponer el inspector de la Policía Judicial, señor Manuel Gómez, quien se hizo cargo de las investigaciones en la misma noche del 12 de septiembre. Conoce a todos los procesados con motivo de sus pesquisas y manifiesta que el rumor público señaló, desde el primer momento a los procesados como autores del asesinato, especialmente a Blanco País y a Emilio Junco Aleo o Emilio Aleo Junco; después las informaciones periodísticas vinieron a corroborar, a su juicio, la culpabilidad de Blanco País, el único de la raza blanca que aparece haber tomado participación en los hechos.

LO DECLARADO POR LA SEÑORITA DIAZ

Tiene la seguridad que la señorita Luisa Díaz fué testigo presencial de los hechos, pues estaba en el balcón cuando éstos ocurrieron; desde los primeros momentos ella señaló a Blanco País como el que disparó desde la ventana contra el señor Naya y el padre de dicha joven, Luis Díaz, también como el individuo contra el que él había tropezado al ir corriendo y salir él, Díaz, de la casa contigua a la de Naya.

EL MOVIL DEL CRIMEN

Continúa diciendo, siempre a preguntas de las partes, que estima que el móvil del crimen no fué otro más que el disgusto causado entre los estibadores del Gremio de la Bahía de la Habana, por haberse el señor Naya desentendido de ellos y colocar en su lugar a los de Regla en los trabajos de descarga de los vapores de la Munson Line, cuya contrata tenía. La tirantez entre los obreros y Naya llegó a tal extremo que, después de varias incidencias, concibieron el matar a Naya y al efecto, los procesados, junto con Margarito Iglesias y Carmelo García, sostuvieron distintas entrevistas secretas, en las que planearon el asesinato.

HICIERON VARIOS DISPAROS

También dijo el inspector Gómez que los criminales sigilosamente se aproximaron a la ventana junto a la cual estaba Naya, en sus oficinas y le hicieron dos disparos, uno de los cuales le atravesó de parte a parte, junto a la región ocular y después se dieron a la fuga disparando sus armas a fin de atemorizar, arrojando uno el revólver en el trayecto y desapareciendo de los alrededores, siendo detenidos los cinco procesados y uno más, Rómulo Becerra, cuya inocencia se demostró y fué puesto en libertad poco después.

NO HA COMPROBADO LA CULPABILIDAD DE SANTOS RUBIO (A) YERBITA

Como el judicial Gómez se refiriera a los cinco procesados, el doctor Carlos M. Palma, defensor de Santos Rubio Carballo, uno de los acusados, le pregunta, en su oportunidad, si ha podido comprobar la culpabilidad de su patrocinado. Gómez aclara que también a él se le señalaba como autor del crimen, pero él, el testigo, de sus investigaciones nunca llegó a comprobar que Santos Rubio, o sea «Yerbita' o «Yerba buena» haya tomado participación en la tragedia.

«YERBITA» Y «YAYITO»

El doctor Palma se siente satisfecho de las manifestaciones de Gómez, pero quiere dejar mejor aclarada la situación de su patrocinado en el proceso, y de ahí que pregunte al Judicial si recuerda que el hermano de Naya, Luis, le manifestó que al perseguir a los que huían hubo de exclamar: «Huye, «Yayito», que te cojo«; el judicial Gómez afirma que Luis Naya se refirió a «Yerbita», aunque no le dijo si era Santos Rubio, ya que con este apodo se conoce al procesado.

Y entonces el doctor Jesús A. Portocarrero, defensor de Eulalio Kessel y de Emilio Junco Aleo se interpone para dejar bien aclarado, y así fué, que, efectivamente, Luis Naya no se refirió a Yayito, que con tal apodo se conoce al procesado Eulalio Kessel, sino a «Yerbita».

A otra pregunta del doctor Palma responde Gómez que sólo conoce a Santos Rubio como amigo de lo ajeno, ratificando que no ha podido justificar su participación en la muerte de Naya.

LO RECONOCIO LA SEÑORITA DIAZ

También dijo Gómez que celebró entrevistas con la familia Díaz, ya que fué testigo presencial de los hechos: desde los primeros instantes, afirmó, la señorita Luisa Díaz, reconoció a Jesús Blanco País como el sujeto que disparó contra Naya, entendiendo que si al principio no fué todo lo explícita que debía, era porque temía le fuera a ocurrir algo malo, debido a vivir, en aquel entonces, precisamente, en el barrio donde se mueven los obreros de bahía habiéndose mudado dicha familia, poco después, a una casa del señor Naya, en Figuras 37.

Agregó que entre el señor Naya y los Díaz, había bastante amistad, al grado de que aquél había quedado en colocar a la señorita Díaz; preguntado sobre el concepto moral de la familia, manifiesta que le merece el más alto, tratándose de gente trabajadora y honrada.

CREE FUE UNA COARTADA

También expresó Gómez que en la casa de Eulalio Kessel, en la calle de San Isidro era donde se celebraron las reuniones, entre los procesados, Carmelo García y Margarito Iglesias, aunque no puede precisar qué clase de nexo unía a unos con otros, inclinándose a estimar que todos estuvieron de acuerdo en hacer desaparecer a Naya y respecto a la presentación de Emilio Junco ante la Octava Estación de Policía entiende que no fué más que una coartada, después que ya el procesado tenía tomadas todas las medidas para justificar que él no había sido uno de los asesinos.

ERA EL GALLEGO

Igualmente manifestó Gómez que no solamente los Díaz son testigos de calidad, sino el menor Vigón, que no declaró todo cuanto sabía porque fué reprendido por su mamá y después internado en un Colegio a ese fin. De sus investigaciones pudo saber también que con el apodo de El Gallego se conocía a Blanco País, pero que también había otro individuo, que bebía mucho en una cantina de los alrededores de los muelles, que también es conocido por ese apodo.

LA SEGURIDAD DE GOMEZ

El Inspector también dijo que tenía la seguridad, debido a sus pesquisas que Blanco País y Junco fueron los asesinos, teniendo alguna respecto de los demás, o sea de Kessel, Villa y Rubio, aunque de éste último, como ya decimos, no ha podido comprobar nada definitivo en su contra.

A preguntas del doctor Portocarrero expuso que no investigó nada con relación a la vida y actividades de los procesados antes de los hechos ya que no tenía necesidad de ello, y que cuanto supo y ha dicho es producto de las investigaciones que practicó por orden de su Jefe el señor Fors.

Supo Gómez, también, que Naya en distintas ocasiones había sido amenazado de muerte, hasta el grado de que hubo de poner en conocimiento de la Secretaría de Gobernación esas amenazas, las cuales cree producto de la lucha sostenida entre él y los trabajadores de los muelles que quedaron preteridos por Naya al hacerse éste cargo de la contrata de la Munson Line, y de ahí que usara un revólver para su defensa personal. Respecto al incidente del vapor alemán Bellmer, que fué invadido por los obreros, estando surto en puerto, dijo que tomaron parte en el asalto Margarito Iglesias, Camilo García y otros.

EL ADMINISTRADOR DE LA MUNSON

El siguiente testigo fué Federico Casteleiro, Administrador de la Munson Line en la Habana Conoce a Blanco País y a Junco, por haberlo visitado ellos a fin de arreglar ciertas diferencias en el trabajo. Relató cómo se hizo cargo el señor Naya de la contrata de la empresa naviera de referencia y en que constia ésta. Supo de las amenazas que los obreros habían hecho a él y a Naya por que éste empleaba a los de Regla.

Aesguró que sólo cuatro días antes del crimen Blanco País lo visitó a fin de que expidiera la certificación de sus labores en los muelles al objeto de promover su retiro, habiendo estado Blanco con otros cuatro más a ese mismo fin.

El testigo nunca supo en concreto la lucha que sostenia Naya con los obreros del Gremio de Bahía; lo que sabe de los hechos es lo que ha oido comentar y ha leído en la prensa.

No sabe si Emilio Aleo o Emilio Junco haya trabajado en los muelles, al menos él no lo conoce, como tampoco sabe qué individuo, blanco, estuvo insistiendo en verlo, días antes del hecho, ni sabe qué asunto le traía

OTRA VEZ EMILIO JUNCO

El defensor del procesado Emilio Junco, el doctor Portocarrero, interesa hacer algunas preguntas a su patrocinado y al efecto pide la venia del Presidente del Tribunal doctor Benítez,. Una vez concedida le pregunta a Junco y éste manifiesta que él, por razón de su cargo de Inspector a nombre de los obreros en la Comisión de Inteligencia Obrera tenía que estar en contacto con los obreros, para denunciar las infracciones de la ley de la materia que se cometiera; también dijo que si fué a ver a Casteleiro, con Blanco País y con Carmelo García, fué, precisamente, para protestar de la rebaja que Naya hizo de la tarifa de la descarga de los sacos, que era de $45.00 y Naya la dejé en $40.00

Como el doctor Riera, defensor de Villa y de Blanco insistiera sobre ese extremo y le preguntara a Junco el porqué de aquella rebaja y la bondad de la reclamación, el Presidente del Tribunal estimó impertinente la pregunta, y al volver a insistir el doctor Riera sobre esos extremos el Presidente manifestó que esos extremos eran ajenos a la investigación de los hechos, y que de todas maneras nunca se justificaría con esa queja el crímen cometido.

UNO BLANCO Y CUATRO DE COLOR

Joaquín Pérez el Tenedor de libros del señor Naya, declaró después; dijo que estando consagrado a su trabajo, en un departamento contiguo al ocupado por el señor Naya, más al interior del despacho de éste, sintió dos disparos y después otros más; salió inmediatamente y vió al señor Naya, herido y caído hacia atrás en su silla, moribundo, con una bala que le atravesaba la cara por la región ocular.

Siempre oyó decir que los autores fueron uno blanco y cuatro de la raza negra, aunque él no los vió.

LA SRTA DIAZ EN ESCENA

Agregó que una de las primeras personas que llegó fué la señorita Luisa Díaz, acompañada de su mamá las que comentaron el crimen; la joven siempre dijo que era uno blanco y cuatro de la raza negra.

El doctor Portocarrero pregunta repetidas veces al testigo si a más de la señorita Díaz, y de su mamá no vió el testigo al señor Díaz, padre de la joven y a otras personas más, manifestando el testigo que no pudo precisar más que a las dos damas, pues en aquellos momentos sólo se fijó en ellas especialmente.

BLANCO PAIS EN EL CAFE

El último testigo que depuso ayer fué Bartolo Reyes: declaró que desde la una hasta las tres y media del día del crimen, el procesado Blanco País estuvo en el Café El Recreo de Finlay, en Zanja y Soledad y también estuvo por la mañana y por la noche, hasta el momento en que lo detuvieron; la detención de Blanco País dijo, provocó las protestas de los asiduos concurrentes al establecimiento pues había estado durante todo el día allí y juzgaban que no tuvo participación en los hechos.

COMO IBA VESTIDO

Reyes precisó como estaba vestido Blanco País; siempre lo vió con camisa blanca a rayas y pantalón claro, zapatos amarillos y sombrero de pajilla, no llevaba saco durante el día, pero por la noche, al ser detenido lo llevaba.

También precisó que durante el día Blanco tenía barba y estaba afeitado por la noche.

El acusador doctor Gómez Loredo interesa del testigo le precise ante que mesa estaba sentado Blanco País, pero el testigo no puede hacerlo, porque si bien se fijó en sus vestimentas no se dió cuenta de la parte del establecimiento que ocupó Blanco País durante su larga estancia en el café

El juicio continuará esta tarde, a las dos.

La directiva de "El Globo" fué acusada

Se le acusa, de estafar $500,00 a un campesino. Una mujer fué detenida por robar al marido

Ante el Subinspector Chile, de guardia en la Jefatura de Policía Judicial, compareció el comerciante Ramón Aguilar y Baltres, vecino de Avenida de Papito número 9, en Piedrecitas, Camagüey, denunciando que con fecha quince de abril de 1924, celebró contrato con la «Compañía Nacional de Urbanización El Globo» por mediación de su representante en aquella localidad, por un lote de terrenos en el reparto «Alturas de Bella Vista,» que está situado en la finca «Laguna de Castro y Campanario», Calabazar, en la Habana y después de haber satisfecho la suma de 500 pesos por la adquisición del mismo, se han negado a darle posesión por lo cual se estima estafado en la expresada cantidad, estimando que en estos hechos se encuentran comprometidos tanto el representante de dicha compañía señor Fernández, como su presidente el doctor Juen Manuel Alfonso y demás componentes, así como el cobrador nombrado Rafael Calderón, toda vez que según ha podido comprobar estando disuelta dicha compañía, continuaban cobrándole mensualmente los recibos que abonaba unas veces al cobrador y otras directamente a la compañía, cuyas oficinas radicaban en esta Capital en la calle de Merced.

ACUSO A SU MUJER DEL HURTO DE UN TRAJE

Antonio Herrero y Planet, vecino de Zequeira 21, dió cuenta que Fidelina Adán y Hernández, de la Habana, de 17 años de edad, vecina del Reparto Gavilán, durante su ausencia le había sustraído un traje que apreciaba en la cantidad de ocho pesos y el cual fué ocupado por la policía en la casa de préstamos situada en Gloria 123, de la propiedad de Manuel Ferro Solozo. La acusada fué detenida y enviada al Vivac a disposición del Juez Correccional de la Sección Cuarta.

UN CHOFER ACUSO A UN TAL «BOLICHE»

Denunció en la Policía Judicial Francisco Ciblez Giraud, chofer y vecino de Animas 75, que diariamente es insultado y vejado por un sujeto a quien conoce por el (a) «Boliche» que reside en Blanco número 40, tratando de agredirlo con una navaja en unión de otros dos sujetos conocidos por «Tabaco» y Pigato, y teme lleven a cabo sus amenazas.

SINTONICE LA ESTACION CMW
El DIARIO Hablado
Se trasmite todos los días
A las 7.30 a. m., 1 p. m. y 6 p. m.

M.E.C.D. 2016

Más de trescientas personas perecieron al naufragar un vapor francés en el Golfo de Aden

ALFAYA NO QUISO ACUSAR A GARCIA LOYOLA POR SER SU HERMANA POLITICA

A pesar de ser la causante de su reclusión, haciéndolo pasar por loco, para privarlo de la administración de sus bienes, el anciano millonario se abstuvo de declarar contra aquélla

En la tarde de ayer hizo acto de presencia en el Juzgado de Instrucción de la Sección Segunda, el anciano Jorge Washington Alfaya y Morales, que en estos últimos días ha venido llamando la atención pública, con motivo de las exclusivas informaciones publicadas por DIARIO DE LA MARINA, referentes a su involuntaria reclusión en la Clínica «Córdova», de Arroyo Arenas, donde se le tenía sometido a observación médica, por haber solicitado su cuñada Dulce María García Loyola, ese extremo, haciéndolo aparecer como demente.

Washington Alfaya

El señor Alfaya Morales, concurrió —como hemos dicho—en compañía del doctor Emilio Núñez Portuondo y de su primo hermano Carlo Alfaya Pantaleón, con el propósito de que por el Juez doctor Andrés María Lazcano y Mazón, se le tomara declaración en la causa que por el delito de falsedad y falsa denuncia se incoa contra varias personas y la referida cuñada de Alfaya.

También concurrió al Juzgado el doctor Rafael Moragas, que es el abogado que dirige a la señora Dulce María García Loyola, y quien logró que el anciano millonario fuera recluído en la clínica Córdova, de donde fué dejado en libertad por haber manifestado los alienistas que lo observaron de que no ya no necesitaban al paciente para dictaminar si era o no un enagenado.

Ese informe aun no ha sido remitido al Juez de Primera Instancia de Almendares, pero se supone que en breves días lo recibirá, haciéndose constar que Jorge Alfaya, a pesar de no ser un demente, está incapacitado para que él mismo administre sus bienes, pues padece de disminución mental, debido a sus años.

Una vez a presencia del Juez de Instrucción, el anciano Alfaya, prestó declaración, ratificando la anterior denuncia y manifestando que a raíz de la muerte de su hermano Luis, esposo de Dulce María García Loyola, ésta no hacía más que perseguirlo, iniciando varios procedimientos de demencia e incapacidad contra él.

Agregó que asistiéndole el derecho de declarar contra Dulce María García Loyola se abstenía de ello, por tratarse de que era su cuñada, quien injustamente lo persigue.

El doctor Moragas insistía con su compañero el doctor Emilio Núñez, que éste le dejara a él hacerle dos preguntas a Alfaya, para que pudiera darse perfecta cuenta de que era un hombre que no estaba comp'etamente bien de sus facultades mentales, cosa a lo que se negó el letrado que representa al anciano, por entender que podía con ello mortificar a su representado, el cual se encontraba bastante abatido y nervioso, por las vicisitudes que le han ocurrido en estos últimos días.

Una vez que terminó de prestar declaración el señor Alfaya, su primo hermano Carlos, les hizo la presentación de los repórters que hacen la información policíaca de los distintos periódicos. Para todos tuvo frases encomiásticas, especialmente para el DIARIO DE LA MARINA, por ser éste el periódico que con sus atinadas informaciones, lograra restituirlo nuevamente a su hogar.

Uno de los Viqueira, que mató a un vigilante sufrió lesiones graves al caerse por encontrase beodo

Ocurrió en las últimas horas de la noche en la calle San Pedro, Su hermano cumplió condena y salió de la cárcel, siguiendo una vida honrada. El que fué absuelto es ahora el lesionado

El guarda-jurado número 28, Carlos Boada, condujo anoche al Primer Centro de Socorro a un individuo, para él desconocido, que recogió del pavimento frente a la casa número 10 de la calle San Pedro.

Reconocido por el médico de guardia Dr. Escribano y el alumno Cubillas, le apreciaron una herida contusa en la frente, con hematoma, otra en el parietal izquierdo, otorragia y síntomas de conmoción cerebral, calificándose su estado de muy grave.

El Sargento Castro, de la Segunda Estación se personó en dicho Centro de Socorro para iniciar las oportunas diligencias, identificando al lesionado como la persona de Eduardo Viqueira, que se dedica a interpretar a los turistas en los muelles y quien desde hace cierto tiempo se ha entregado a la bebida.

Como recordarán nuestros lectores, Eduardo Viqueira y su hermano Lorenzo, fueron protagonistas hace varios años de los tristes sucesos epilogados con la muerte violenta del vigilante de la Policía Nacional, Juan Violá, antiguo jugador de pelota del Club Habana, a quien ellos atacaron a tiros en Zulueta y Misión, en la gran huelga general que sostenían los obreros contra sus patronos.

Eduardo, junto con su hermano, se presentó en aquella ocasión en el Hospital de Emergencias, al igual que otros muchos obreros, pues creían que habían sido heridos graves en el choque que frente al Circu lo Obrero, situado en dicha esquina, había tenido lugar entre los trabajadores y la fuerza pública.

Estando en dicho Hospital en espera de ser curados de las lesiones leves que sufrieron, fueron reconocidos los hermanos Viqueira por un Capitán del Ejército que presenció cuando ellos atacaron a tiros a un paisano, que resultó ser el vigilante Violá, que en aquellos momentos conducía un automóvil por orden de la Jefatura.

Vista la causa en juicio oral, Lorenzo se hizo responsable de la muerte de Violá, por lo que fué condenado a doce años de reclusión, no así Eduardo, que fué absuelto al no poderse comprobar su participación en los hechos.

Según nuestros informes Lorenzo cumplió la condena que le fué impuesta, y desde entonces labora para el sostenimiento suyo y de su familia, como siempre lo había hecho. Los dos hermanos pertenecían al Gremio del Ramo de Construcción y siempre se distinguieron por su amor al trabajo y al mejoramiento de los obreros.

En vista de que Eduardo no pudo prestar declaración y desconociéndose su actual domicilio, el sargento Castro, recibiendo instrucciones del Juez de Guardia, lo recluyó en el Hospital Calixto García para su curación.

El DIARIO Hablado

Se trasmite todos los días

ARRESTADOS AL REGRESAR DOS CUBANOS

Fueron expulsados de Tampa por hacer campaña comunista. Están sometidos a una investigación

Anoche fueron detenidos por las autoridades del puerto José Sandalio Ferrás y Angel de Jesús Espinosa, que llegaron a bordo del vapor Cuba, procedentes de Tampa, Florida, expulsados de allá bajo la acusación de dedicarse a actividades comunistas.

Al primero se le ocupó un pasaporte de ciudadano cubano, siendo entregado al detective José Rosado, Delegado del Jefe de la Secreta, comandante Trujillo, el que lo condujo ante el Subinspector de guardia Gregorio Suárez Peñalver, quedando detenido allí.

Al segundo no se le ocuparon documentos de su identidad, por lo que fué remitido a Tiscornia. Ambos manifestaron que la acusación que se les hace carece de fundamento.

Ferrás será presentado hoy ante el Secretario de Gobernación, quien resolverá su situación.

UN PROFESIONAL INGRESO EN LA CARCEL HABANERA

El vigilante Entralgo de la Décima estación, procedió al arresto de Luis Centurión Maceo, doctor en farmacia y vecino de Pozos Dulces 41, por reclamarlo la Audiencia en causa que se le instruye por una malversación de cinco mil pesos. Ingresó en la Cárcel a disposición de dicho tribunal.

«PITILLI» DETENIDO

Pedro López Calzado, más conocido por «Pitilli», vecino de Morro, número 26, fué detenido por estar reclamado en juicio por estafa por el Juzgado Correccional de la Sección Primera. Dicho individuo días pasados fué acusado de un delito de asalto y robo, quedando en libertad por no haberse comprobado el delito.

UN VUELO ROMANTICO, HARA EL MATRIMONIO JOHNSON MOLLISON DE CONTINENTE A CONTINENTE

LONDRES, mayo 16.—SE.— J. A. Mollison y Amy Johnson realizarán proximamente el viaje más romántico de todos los conocidos.

Mollinson y Amy están prometidos para una boda muy vecina. Son los dos aviadores famosos en cuyos «records» se anotan hazañas aéreas verdaderamente portentosas.

Luego que Mollinson hizo su gran vuelo Londres Capetown anunció su matrimonio con la señorita Amy Johnson, pero enseguida el novio le prohibió a la novia la realización del anunciado vuelo de ella desde Londres a New York.

Pero ella ha obligado al novio a llevarla a bordo en el caso de que sea él quien atraviese el Atlántico.

Miss Johnson con solo 22 años tiene admirables records aéreos. Hizo uno de Londres a Port Darwin en Australia, erizado de peligros. Y para que no se viera que era obra de la casualidad llevó a feliz término el de Londres a Tokío, mejorando en diez días y medio el del japonés Yosihara.

Miss Johnson ha sido proclamada en Inglaterra como la mejor aviatriz del mundo.

ABIERTA LA EXPOSICION DE DIBUJOS Y PROYECTOS DEL INST. ARQUITECTONICO

Los trabajos se hallan divididos en tres grupos: el pasado, el presente y el futuro. Todas las semanas se darán varias conferencias sobre materias relacionadas con la arquitectura

Una novel institución que comienza bajo plausibles auspicios y que como anunciamos en su oportunidad, verificó ayer su apertura en uno de los salones altos del conocido establecimiento de ropas El Encanto con asistencia de profesionales en la materia y afluencia numerosa de público.

A las tres y media de la tarde de ayer en breves y documentadas palabras, su presidente el señor Aquiles Maza, explicó a los allí reunidos el motivo de la exposición y la significación del acto.

De las paredes y testeros convenientemente decoradas, pendían centenares de dibujos y proyectos sobre arte arquitectónico y en verdad que los expositores dieron una nota de gusto en los detalles de sus obras y una verdadera prodigalidad en los asuntos tratados.

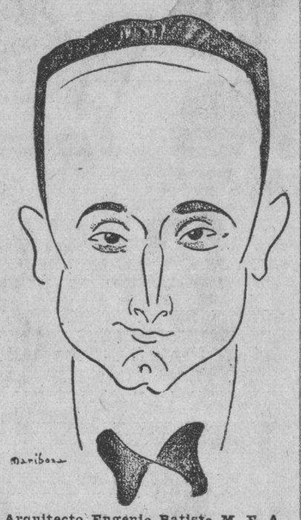

Arquitecto Eugenio Batista M. F. A. director de la Sección de Actos Culturales del Instituto Arquitectónico de Cuba, que leyó una cuartilla alusiva al acto durante la exposición celebrada ayer en la novel institución.

Después tuvimos el gusto de charlar brevemente con el señor Eugenio Batista M. F. A., quien complaciendo nuestros deseos empezó por decirnos que la labor de los arquitectos y la suya propia, no era materia a ser discurrida por él.

Más bien hay que preguntárselo a las paredes—nos dijo señalando a las cuatro partes del salón y con una sonrisa de sincera modestia. Y en efecto, el periodista pudo comprobar que más que la elocuencia del distinguido profesional, aquellas paredes podían responder de un modo concreto y definitivo y que los trabajos seleccionados respondían al propósito honrado de valorización e ideología. La exposición está clasificada en tres grupos: el pasado, el presente y el futuro. El primer grupo está integrado por estudios arqueológicos y se hallan la obras de los arquitectos que los han precedido y por ello tienden a aprovecharse de estudios y conocimientos que las integran. Es el tesoro artístico que les legaron sus antepasados.

El segundo grupo, tal vez el mejor y más nutrido, se compone de las obras de los arquitectos de hoy. El señor Batista insiste en que no debe hablar de ellos, según se propuso al comenzar su charla, pero no quiere dejar de señalar un detalle interesante. Se refiere ahora a la exhibición de muebles en una exposición de arquitectura, de acuerdo con las tendencias actuales del arte, según las cuales, el mueble pasa a ser inmueble. Estonces ya no es un objeto más o menos decorativo que puede colocarse aquí o allí; a capricho, sino que viene a formar parte integrante del edificio.

El tercer grupo o sea el correspondiente al futuro, representa la parte quizá más importante del Instituto Arquitectónico de Cuba. No se trata de una presunta visión profética en cuestiones de arte, ni mucho menos de un atentado de arquitectura futurista. Es simplemente la preparación de los futuros arquitectos cubanos, de los arquitectos del mañana, que interrumpida hoy la enseñanza en los centros docentes, trata de continuar el Instituto como iniciativa particular. Con ese fin, se siguen en el Instituto, cursos de composición arquitectónica, dibujos y preparación de proyectos. Todas las semanas se dan conferencias sobre materias relacionadas con el ejercicio de la profesión.

Casi todos los dibujos que exornan las paredes del salón, fueron hechos durante el curso de proyectos arquitectónicos.

Esa es la finalidad y la bella labor que se proponen los directores del Instituto arquitectónico de Cuba y que de una manera tan brillante celebró ayer la apertura de su exposición de trabajos con tan inusitado entusiasmo.

SE PROYECTA AUTORIZAR EL USO DE LA HARINA DE MAIZ EN EL PAN DE TRICO

El Senador Camacho Padró propondrá la modificación a la Ley que obliga a usar harina de yuca en el pan. Actúa de acuerdo con los industriales de Oriente. Aclaración al impuesto al café

La campanilla presidencial no logró congregar quorum ayer tarde en el Senado, pues sólo respondieron al pase de lista catorce señores Senadores.

En los pasillos hubo la acostumbrada ,es decir, la que va siendo acostumbrada concurrencia de farmacéuticos y jueces municipales pendientes de la aprobación de sendos proyectos de Ley que benefician a ambas clases profesionales.

UNA PROPOSICION DE LEY

En conversación que los periodistas tuvieron con el señor Camacho Padró, el distinguido senador oriental hubo de manifestarles que se proponía presentar una proposición de ley enmendando la que está a punto de ponerse en vigor obligando a mezclar un diez por ciento de harina de yuca con la de trigo al hacer la elaboración del pan, en el sentido de que pue da emplearse, indistintamente, harina de yuca de producción nacional o harina de maíz también del país, en la misma proporción.

El propósito del señor Camacho Padró se inspira en la intensa campaña que en ese sentido han comenzado a hacer los elementos agrícolas y asociaciones industriales de Oriente, alegando que en esa forma se favorece igualmente el consumo de productos del país, y además, que la liga del maíz y el trigo en harina, es muy superior a la mezcla de harina de yuca y de trigo.

EL IMPUESTO AL CAFE

El citado señor senador también se ha venido ocupando en estos días de un asunto de interés para los cafetaleros orientales, cuyas gestiones se resumen en el siguiente telegrama:

«Mayo 13 de 1932. — Ildefonso Santa Cruz Pacheco. presidente del Block Agrícola, y Santiago Mancebo, presidente de la Cámara de Comercio.—Songo.

El senador Camacho Padró me dice informa a ustedes que ha concurrido tres veces visitar Subsecretario de Hacienda junto con la comisión almacenistas de esa provincia presidida por el señor Pedro Abascal. Presentaron escrito explicando que los obligados a pagar tributo al café crudo, tostado y molido ,eran los detallistas. El Subsecretario ofreció estudiar y resolver hoy. Y esta mañana el doctor Camacho en unión del comisionado Guerra ,oyó la resolución dada por el Subsecretario de acuerdo opinión doctor Ruiz Mesa, en el sentido de que los almacenistas tenían que pagar tributo y cargarlo en la factura correspondiente a los detallistas, debiendo tributar el café una sola vez.

Atentamente: (firmado) Celso Cuéllar del Río, secretario Senado».

HERIDA EN UNA RIÑA

CAMAGUEY, mayo 16.—Proceden te de Florida ha sido hospitalizada Paula Fleitas Belén, negra de 31 años natural de Pinar del Río y vecina de Presidente Gómez. Iba con su hijo Félix de trece años a llevar ropas a la calle de San Jacinto sucediendo que el menor se fajó con el hijo de Serafina Monteagudo surgiendo las disputas y el pleito entre ellas y otras mujeres, recibiendo Paula un terrible golpe en el vientre que se cree haya ocasionado la muerte de una criatura de siete meses de gestación. Los médicos actúan para comprobarlo.

EL BARCO SE INCENDIO AL ENTRAR EN EL MAR ROJO, HUNDIENDOSE MAS TARDE

Se había anunciado primero que los salvados eran 683, pero luego se comprobó que ascendían a 541 solamente. Acudieron varios barcos a prestar auxilio. Se perdieron muchos botes

ADEN, Arabia, mayo 16(US) Abandonado a las llamas, el hermoso vapor francés de 17,000 toneladas «Georges Phillipar», que realizaba su primer viaje de Oriente a Marsella se está hundiendo lentamente esta noche en el Golfo de Aden. Los distintos barcos que acudieron a las peticiones de auxilio hechas por la telegrafía inalámbrica lanzando el primer S. O. S. a las 5 y 54 a. m. salvaron a 683 pasajeros y tripulantes, pero se afirma que tres por lo menos perecieron en el incendio que se produjo al entrar en el Mar Rojo.

El buque tanque ruso «Sovietskaya Neft», que era el que más cerca se encontraba del barco siniestrado, recogió a 423 náufragos, entre ellos el capitán Vicq, comandante del «Georges Phillipar». El inglés «Kaiserihind» y otros de la misma nacionalidad salvaron a los restantes pasajeros y tripulantes. «The Contractor» salvó a 129, el «Mahsud» a 134 y ambos siguieron rumbo a Aden.

El «Georges Phillipar» salió de Yokohama para Marsella el 1o. de abril.

SOLAMENTE SE HAN SALVADO 541 PASAJEROS Y TRIPULANTES

PARIS, mayo 16. (US) Las Messageries Marítimes, propietarias del vapor «Georges Phillipar» han publicado esta noche varios mensajes contradictorios, uno de los cuales parece indicar que se perdieron muchas vidas en el incendio y naufragio del vapor en el golfo de Aden.

Aunque el vapor inglés «Kaiserihind» anunció haber salvado a 683 pasajeros y tripulantes, el buque «Contractor» de la misma nacionalidad, después de haberse puesto en comunicación por radio con los distintos barcos que acudieron a realizar el salvamento, envió un mensaje que dice:

«Solamente se han salvado 541 del «Georges Phillipar», de los 230 tripulantes y 600 pasajeros que llevaba. Nada se sabe de varios botes salvavidas. El Phillipar tenía dos botes de motor equipados con radio, ocho salvavidas y cuatro balsas».

CONTINUARA HOY, A LAS 8 A. M. EL CONSEJO CONTRA EL SOLDADO I. MIRABAL

El defensor, Dr. Lavín, alegará dos atenuantes en favor de su patrocinado, que mató a tiros a su amiga, en Marianao. Pide el Fiscal que se le condene de 14 a 17 años de prisión mayor

En la mañana de ayer, a las nueve, dió comienzo en el Campamento de Columbia, el Consejo de Guerra que se sigue al soldado Isidoro Mirabal, que dió muerte a María Josefa Maya, el 5 de enero último, en la casa General Lee y Santa Rosa, en Marianao.

El Consejo quedó formado por el comandante Emilio J. Rousseau, presidente; los capitanes Gabriel Reina y Francisco de la Morena; el primer teniente Pedro Vidaurreta y el segundo teniente Cristóbal Ferrer da Silva, que sustituyó al teniente Leopoldo Infante, como vocales; en el Ministerio Público el primer teniente Ricardo G. Gómez y en la defensa el doctor Pablo F. Lavín, abogado de esta capital.

Después que el fiscal, como es de rigor, tomó juramento al Consejo y el presidente, a su vez, al fiscal, comenzó el acto por la práctica de la prueba de confesión.

Declaró Mirabal que él sostenía relaciones íntimas con la Maya, la que le aceptaba continuamente regalos en dinero y alimentos, habiéndose disgustado con él, porque, como le manifestó, ya no lo quería y tenía puestos sus ojos en otro; eso le produjo vivos celos y el 5 de enero, estando él frente a la casa de General Lee, la vió salir en compañía de Armando Toledo y de la mujer de éste Ramira Odardo; se dirigió a ella a fin de tratar de convencerla para que siguieran las relaciones; pero ella lo increpó llamándolo bobo, insultándolo y diciéndole que de ninguna manera podían volver, por lo que él, obcecado ante esa actitud de la muchacha, la persiguió, entrando ella corriendo en la casa y siguiéndole detrás; perdida la noción de lo que hacía y loco de celos, le hizo varios disparos, pero sin que tuviera intención de matarla. Después, se entregó a un soldado en el Campamento.

COMO RELATO LOS HECHOS

Comenzó después la prueba testifical: declaró Paula de la Cuesta, la inquilina de la casa donde ocurrió el hecho, así como Felicia Rodríguez, que estaba de visita en aquella; ambas dijeron que no se dieron cuenta de lo que ocurrió, pues al ver entrar huyendo a la Maya y detrás al soldado, salieron corriendo hacia la calle, oyendo los disparos y enterándose después de lo acontecido.

Armando Toledo, el tercer testigo, expuso a las reiteradas e insistentes preguntas del doctor Lavín, del fiscal y del presidente del Tribunal que, en efecto, la Maya le aceptaba muchos presentes a Mirabal, con quien había sostenido relaciones íntimas, permitiéndole él, Toledo, a Mirabal, que la visitara en su casa; después se disgustaron porque ella no quiso continuar dichas relaciones y el día en que se encontraron Isidoro y Josefa surgió la tragedia, en los momentos en que la joven, junto con el declarante y Ramira Odoardo ,iba a tomar un ómnibus, sin que pudiera precisar lo que entre ellos ocurriera.

Ramira Odoardo, el cuarto y último testigo que depuso ayer, declaró en la misma forma que el anterior.

DOS CIRCUNSTANCIAS ATENUANTES

Hoy, a las ocho de la mañana, continuará el Consejo, en el que han de deponer muy cerca de veinte testigos. El fiscal interesa para Mirabal, de catorce a diez y siete años de reclusión.

El doctor Pablo F. Lavín, ha alegado y alegará en su informe, dos circunstancias atenuantes en favor de su patrocinado: la de arrebato y obcecación y la falta de intención de causar un mal tan grave como el causado.

Cortesía de los viajantes con el Diario de la Marina

En cumplimiento de un acuerdo adoptado en reciente junta, el numero de mayo de la notable Revista mensual que edita la Asociación de Viajantes, dedica dos planas ilustradas, a loar la vida secular del DIARIO.

Se hace en esas páginas descripción muy atinada de los merecimientos de este periódico, de su importancia social y mercantil en el país y de la influencia que ha ejercido en los destinos de la patria y en el desarrollo de la cultura cubana.

Todo ello, así como las frases que dedica a don Nicolás Rivero y a nuestro director, nos obligan mucho y muy de veras.

Reciban la Asociación de Viajantes y los señores Juan Manuel Ruiz y Serafín Domínguez, director y auxiliar técnico de la mencionada Revista, nuestro reconocimiento por la delicada cortesía de que nos hacen objeto.

UNA INICIATIVA DEL DR. GABRIEL GARCIA Y GALAN

El doctor Gabriel Garca Galán, Director de la Revista Martí, ha sugerido al magisterio nacional que en los actos conmemorativos que tendrán lugar el próximo día 19, aniversario de la muerte del Apóstol, ofrecidos por las Escuelas Públicas y privadas de la nación, y puestos de pie los educandos, se lea el bello pensamiento de Martí que dice: «El niño, desde que puede pensar debe pensar en todo lo que ve, debe padecer por todos los que no pueden, vivir con honradez, debe trabajar porque puedan ser honrados todos los hombres y debe ser un hombre honrado».

Admirable iniciativa la del doctor García Galán.

La dinastía que Surge en Israel

RESPUESTAS A ALGUNAS OBJECIONES

Por FRANCOIS COTY

(Director-propietario de «Le Figaro», de París).

En el inmenso correo que nos ha valido nuestro estudio anterior, hay una clase de cartas de tono y contenido casi uniformes, procedentes, por tanto, de lectores que tienen una misma fuente de información. Todas señalan, como poderoso argumento en apoyo de nuestra tesis, la existencia de un antiguo documento, de origen ruso, que salió a la luz hace un cuarto de siglo, en circunstancias un tanto misteriosas.

Agradecemos su simpatía a esos corresponsales; pero les informamos que conocemos ese documento desde hace tiempo y que, aunque fuese auténtico, no le concederíamos ninguna importancia particular. No tenemos la intención de srevirnos de él, ni siquiera de hacer alusión al mismo, al hablar de las sociedades judías, sean o no secretas, que secundan la política de los financieros judío-germano-americanos.

La importancia capital que se da a ese documento es una prueba de la supervivencia, en parte de la Humanidad, del espíritu romántico.

¿Qué necesidad hay de recurrir a fuentes misteriosas, quizás auténticas; pero discutidas, cuando hay de sobra manifestaciones claras, mucho más probatorias, y, además, oficiales, revestidas éstas de la firma indiscutible de los jefes mismos de la conjuración judío-revolucionaria?

Sólo de esas fuentes intentamos servirnos y estamos absolutamente seguros de que los criminales desenmascarados no tendrán contra nosotros en el porvenir, como no tuvieron en el pasado, más recurso que la injuria, porque no podrán desmentirnos. ¿Podrían decir otro tanto los que nos recomiendan el misterioso documento oriental?

Junto a los lectores que nos señalan la existencia del documento-providencia hay otros, en número mucho más considerable, que sólo se muestran curiosos de conocer mejor los círculos que dirigieron la conspiración urdida ayer contra Rusia y hoy contra Francia.

Muchos manifiestan su sorpresa de ver a un banco privado, cuyos medios, dicen ellos, por muy considerables que sean, habrán de ser limitados, triunfar sobre las fuerzas de un gran Estado e influir de modo decisivo en el conjunto de la política mundial.

Otros, por último, nos preguntan si no habrá que ver ren la casa de Kuhn, Loeb y Compañía, principal guarida de los financieros que manejan el mundo, una especie de razón social de la importante fracción de la raza judía que espera llegar a la dominación por medio del sometimiento y servidumbre de todas las naciones al bolshevikismo.

La mejor respuesta que se puede dar a estas cuestiones es trazar a grandes rasgos la historia de la dinastía que surge en Israel y que desde hace cincuenta años no ha cesado de provocar el trastorno universal con el doble fin del lucro y del imperialismo de raza.

En 1875 se estableció en New York el banco de Kuhn, Loeb y Compañía. Fueron sus fundadores dos israelitas alemanes, Kuhn y Loeb, y un israelita de origen ruso, Wolf. Los tres, grandes comerciantes de tejidos de Cincinnati, deseaban emplear sus capitales disponibles en la creación de un banco. Sus propósitos primitivos no parecen haber estado influidos por ningún fin de carácter político. Este sólo apareció al entrar Jacob Schiff en la casa como director. (En nuestro estudio anterior hemos dado detalles suficientes sobre Jacob Schiff y creemos innecesario repetirlos).

Jacob Schiff, que llegó a New York en 1865 procedente de Francfort, asumió la dirección del nuevo banco poco después de su fundación y adquirió una influencia decisiva por su matrimonio con la hija mayor de Loeb.

Durante unos diez años, sin embargo, el director el banco Kuhn, Loeb y Compañía no puo ejercer más que una acción política restringida. Su papel fué, sobre too, establecer lazos y relaciones permanentes con los principales bancos judío-alemanes establecidos en los Estados Unidos, especialmente con las casas de Speyer y Compañía (originaria de Francfort) y con Seligman y Compañía. El matrimonio de Isaac Seligman con la segunda hija de Loeb reforzó aún más la alianza financiera. La dinastía, a la cual obedece actualmente el Gobierno americano y que reina sobre la Rusia roja, empezaba a formarse y bosquejarse.

Para sus proyectos mundiales Jacob Schiff no disponía entonces más que de los fondos sociales de Khun, Loeb y Compañía, y, hasta cierto punto, de los fondos pertenecientes a los bancos afiliados. El espíritu utilitario que reina en los medios bancarios se oponía a sacrificios de orden permanente ideal, como los que habrían de hacerse en la lucha contra el czarismo. Para llevar a la realidad sus sueños de revolución, en Rusia y en otras partes, faltaba a Jacob Schiff una reserva de dinero de la cual pudiese disponer sin dar cuenta a accionistas siempre preocupados por sus intereses inmediatos.

Desde 1890 en adelante, Jacob Schiff pudo disponer de esas reservas gracias a las liberalidades de un multimillonario judío, el barón Hirsch.

Se ha perdido ya el recuerdo de este judío alemán que hacia mediados del siglo XIX hizo una gran fortuna (de unos $300,000,000) dedicándose a introducir y fomentar los intereses alemanes en Turquía, en donde pusieron fin a la influencia francesa. Ya nadie se acuerda (¡ha habido tantas **razzias** financieras desde entonces!) de sus famosos **Bonos Otomanos**, que fueron la ruina de tantos franceses ahorrativos. Hirsch llegó a gozar de gran notoriedad en París, en donde fijó su residencia y en donde desempeñó un papel importante, tanto político como mundano, lo que no le impedía dirigir a la «Gaceta de Colonia» cartas como la siguiente, que produjo gran escándalo en la época:

«La Compañía de Ferrocarriles Otomanos tiene un carácter especialmente alemán. Ha llamado a Turquía a centenares de empleados alemanes, a los cuales ha hecho una posición y ha dado un modo de vivir, a ellos y a sus familiares, fundando así en territorio turco una verdadera colonia alemana. Ha hecho construir, casi exclusivamente en Alemania (en Hannover, Nuremberg, Maguncia, Colonia, Dortmund y en otros centros industriales alemanes) locomotoras, coches, carros, puentes de hierro, raíles, etc., abriendo un fecundo campo a la industria alemana».

«Para el personal, compuesto casi exclusivamente de elementos alemanes, y para la colonización alemana, sería muy lamentable ver a los capitales extranjeros, por ejemplo ingleses y franceses, ocupar en Turquía el puesto de la Compañía existente, y estoy bien persuadido de que vos mismo os arrepentiríais de haber contribuído a un resultado de este género».

Los sentimientos franceses que el barón Hirsch expresaba en esta carta se hacían más fuertes en él por su voluntad de crear una fuerza permanente de combate, puesta al servicio de su raza. Por eso daba poca importancia a los servicios que podía prestarle la **Alianza Israelita Universal**, que se ocupaba demasiado exclusivamente de escuelas y de socorros a las poblaciones judías necesitadas. Por eso limitó sus liberalidades, que siempre habían sido fastuosas, a asegurarle una renta de 16.000 libras esterlinas. Todo su esfuerzo se concentró en la creación de la **Jewish Colonisation Association**, sociedad judía inglesa constituída con el concurso de Sir Ernest Cassel, célebre consejero hebreo del futuro Eduardo VII. El barón Hirsch donó a esta sociedad, a partir de 1890, sumas que llegaron a 11,000,000 de libras esterlinas (o sea unos $55,000,000).

Oficialmente, la **Jewish Colonisation Association** tenía por objeto establecer en el Asia Menor, en la América del Sur y en el Canadá, colonias de proletarios judíos, reclutados principalmente en Rusia, Polonia y Rumanía. En realidad, por sus mismas bases de reclutamiento, estaba destinada a operar en países en que los judíos viven en estado de abierta hostilidad contra las poblaciones autóctonas. Ella se obligaba a proporcionar a los correligionarios del fundador toda la ayuda posible y a asegurarles su protección internacional sobre los Gobiernos y sobre la opinión. De ahí a tomar la ofensiva y a entrar en lucha con los Gobiernos ruso y rumano, por ejemplo, no había más que un paso, que dió pronto.

El programa de la fundación del barón Hirsch resumía, por tanto, los proyectos políticos de Jacob Schiff. El acuerdo entre el multimillonario de París y el antiguo empleado del banco de New York fué tanto más fácil cuanto que ambos se habían puesto ya en relaciones por mediación de Sir Ernest Cassel, que apreciaba en su justo valor el genio político de Jacob Schiff.

Deseoso de dar a este último los medios de realizar sus sueños de imperialismo judío, el barón Hirsch creó en los Estados Unidos, en 1891, una rama especial, pero independiente, de la **Jewish Colonisation Association** y la dotó de un primer fondo de 493,000 libras esterlinas, o sea poco menos de $2,500,000. Enriquecida por sucesivas y grandes suscripciones de capitalistas judíos, esta rama dispone hoy de varios centenares de millones de pesos. Desde su fundación Jacob Schiff se hizo cargo prácticamente de dirigirla.

Remitamos ahora a nuestros lectores al segundo artículo de nuestra primera serie y recordemos que se puede probar con documentos oficiales de esta época (1890-1891) que Jacob Schiff subvencionaba a cierto número de revolucionarios judíos, los cuales regresaban a Rusia procedentes del extranjero para dedicarse a una propaganda subversiva.

El demoledor estaba, al fin, en posesión de la dinamita necesaria para comenzar su obra destructiva.

En esta época Jacob Schiff enviaba a Rusia judíos nihilistas de origen ruso, debidamente naturalizados y provistos de pasaportes americanos. Se presentaban como agentes reclutadores de la **Jewish Colonisation Association** y se ocupaban, naturalmente, de los proletarios judíos, más o menos mezclados a los medios proletarios rusos. La mala semilla revolucionaria pasaba fácilmente de los israelitas a los eslavos.

Esto fué lo que justificó la negativa del Gobierno ruso a visar los pasaportes judío-americanos y provocó el conflicto que hemos mencionado en nuestro primer estudio, entre los dos Estados.

Veamos ahora cómo «la dinastía que surge en Israel» logró constituirse y hacerse bastante fuerte para someter a su férula al Gobierno americano.

BARCOS QUE SE ESPERAN

MAYO 17

Santa Ana, de San Francisco; Siboney, de New York; Pennsylvania, de New York; Governor Cobb, de Cayo Hueso.

MAYO 18

Pastores, de Cristóbal.

MAYO 19

Palatia, de Puerto Barrio; York, de Bremen; Río Bravo, de Veracruz; Morro Castle, de Veracruz; Governor Cobb, de Cayo Hueso.

MAYO 20

Cartago, de New Orleans; Heredia, de Tela; Cuba, de Tampa y Cayo Hueso.

MAYO 21

Oriente, de New York; Governor Cobb, de C. Hueso.

M.E.C.D. 2016

Los Rockefeller, tanto el padre como el hijo, continúan consolidando sus intereses petroleros

Tópicos del Fisco

La Reglamentación del Impuesto al Café

(Por RAUL PORTOCARRERO)

Los impuestos indirectos sobre el consumo, el medio más simple que tuvieron los señores feudales y los príncipes para acumular riquezas en sus arcas y extender sus dominios territoriales, comenzaron a repudiarse desde el siglo XVIII por las naciones civilizadas, y actualmente aquel sistema antiguo de arbitrar fondos, injusto, antidemocrático, impopular, de que se valieron por modo principal los Estados monárquicos absolutistas, se ha condenado y abolido definitivamente, sustituyéndolo por el de las contribuciones directas facultativas. Sin pensar en nuestra organización tributaria, vieja y colonial, toda élla sostenida en un régimen absurdo de gravámenes indirectos, pudiera decirse que, en ocasiones, algunos gobiernos modernos han establecido con carácter transitorio, emergentemente, ciertas imposiciones sobre el consumo, pero, cuando en tal forma se han visto propulsados contra la corriente, han tenido dos cuidados importantísimos: no gravar los artículos de primera necesidad, primordialmente los alimenticios, y adoptar la forma más simple de cobranza, la que menos molestia ocasionara en el tráfico mercantil.

Nadie discute que el café, en nuestro país, es parte de un alimento que puede considerarse como el de mayor consumo en la clase menesterosa, y por esto tal vez el impuesto que lo ha venido a gravar cesará, por ministerio de la ley, el día 30 de junio de 1936. Nada tenemos que objetar, por tanto, a este respecto, y merece plácemes el propósito de limitar la vigencia de dicha contribución.

En cambio, el procedimiento de cobranza que ha establecido el Reglamento, ha promovido un estado de cosas dañino, ilegal y contradictorio tanto para la Administración como para los contribuyentes.

Lo primero que ha debido resolver con habilidad el Reglamento, es una cuestión originalísima que suscita la Ley al crear un impuesto impracticable. El tributo de un centavo por cada libra de café crudo que se consuma, es irrealizable, significa lo mismo que aquella exacción que se les exija a los ciudadanos por cada concha de ostra que se coman. Es indudable, sin embargo, que el legislador no ha podido pensar que el café crudo se ingiere, necesitándose, por otro, hallarle un motivo determinante al hecho cierto de que tenemos enfrente, llegado desde las altas cumbres del Congreso Nacional, un impuesto al consumo de café crudo.

Nosotros creemos haber encontrado la causa que hizo pensar al legislador en la conveniencia de crear un tributo tan extravagante. Ha sido una pervisión contra posibles defraudaciones. En realidad, era de temerse que los ciudadanos, para ahorrarse el impuesto al café tostado y molido, se allanaran a la práctica de comérselo crudo.

¿Cómo ha solucionado este graciosísimo asunto el Reglamento? Pues obligando a empadronarse como contribuyentes del Impuesto, a los cosecheros, a los descascaradores, a los almacenistas, a los importadores, a los tostaderos, a las bodegas, a los cafés, y exigiendo que todos lleven conduces, remisiones, facturas, certificaciones, declaraciones, libros oficiales, junto con la amenaza de multas terribles, excesivos recargos y prisiones correccionales.

El impuesto de consumo se hace más sencillo y equitativo, mientras más se acerca el momento de su cobranza a aquel en que el artículo se expende a los particulares. Una costumbre muy generalizada es la de cobrar el tributo en las Aduanas, por las mercancías importadas, y en las tiendas detallistas por las de producción local. En el caso del café, está bien que se cobre en las Aduanas, sobre el producto extranjero, porque de este modo resulta más fácil el gobierno de la contribución y menos molesto para el importador, aunque debe disponerse el reintegro cuando, por cualquier causa, el artículo no llegue al consumo.

En cambio, no es aconsejable que la cobranza del Impuesto sobre los productos nacionales, se haga en la tienda al detalle, porque ya se sabe que estas existen en una cantidad y diversidad extraordinarias. El impuesto al café debe recaudarse, cuando esté cosechado en Cuba, en las descascaradoras o en los tostaderos.

La Secretaría de Hacienda no cuenta con personal suficiente para fiscalizar los nuevos tributos creados. Luego, nada más lógico y recomendable que simplificar los procedimientos, reduciendo lo más posible el campo de la cobranza. Mientras menor sea el número de los contribuyentes, más eficiente y manejable será la inspección de los impuestos.

Y el control del peregrino impuesto al café crudo, quedaría arreglado con una sola disposición que obligara a pagar el tributo, a todo comerciante o industrial que le vendiera el grano en su estado natural a los particulares con destino a ser tostado y molido en el propio domicilio de estos.

Habana, mayo de 1932.

¿TOSE?
PRUEBA GRATIS
ALQUITRÁN Legítimo de PINO POR SARRÁ
Sólo una muestra a cada persona mediante la presentación de TRES PERIODICOS COMPLETOS en la Droguería Sarrá.

CONTINUA EN PIE TODAVIA EL PROBLEMA DE LA CIRCULACION DE LA PLATA Y DE LOS PAGOS

Según la opinión sustentada por la Lonja del Comercio, no representaría para el Estado problema alguno el que éste accediera a la solicitud de la Lonja y C. de Comercio

La Lonja del Comercio ha facilitado ayer a la prensa la siguiente nota:

«Sigue en pie el problema de la plata nacional.

«La ley dispone que es obligatorio aceptar plata en los pagos de créditos hasta $10.00 y que siendo mayores de esta suma sólo se acepte el 8 por ciento.

«La Lonja y la Cámara de Comercio Cubana han solicitado del Gobierno que acepte sin límite la plata en pagos de sus créditos, menos en la aduana y otros ingresos afectados al pago de la deuda pública y que en lugares afectados acepte el 20 por ciento.

«En concreto nada se ha resuelto. La Cámara al insistir sobre el particular, señala una lista grande de impuestos que no están afectados. Y nosotros repetimos lo que dijimos al Clearing House y al mismo señor secretario de Hacienda: el problema es de distribución.

«Supongamos que el Gobierno acepte la plata en todas sus dependencias, hasta el 50 por ciento en todos sus pagos, ¿cuánto se le puede reunir en plata durante cada mes si sus recaudaciones son sobre 4 millones? Pues alrededor de 2 millones; pero también tendrá sobre otros dos millones en oro.

«¿Y llega a dos millones de pesos oro la suma que tiene que saldar al mes el Estado por sus obligaciones de pago ineludible en oro?

«¿Y esos pagos se hacen precisamente en doce oportunidades al año?

«Aunque así fuere, el problema no es difícil de resolver, pues el oro y el papel se transportan con facilidad de un extremo a otro de la República para completar la suma necesaria en cada vencimiento»

Bolsa de la Habana

MAYO 16 DE 1932

BONOS Y OBLIGACIONES

	Comp.	Vend.
Cuba 1904 Speyer	87½	93
Cuba 1905 Deuda Int	33	41½
Cuba 1909 4½	66	71¾
Cuba 1914 Morgan	84	95
Cuba 1923 5½ Morgan	73¾	78
Cuba 1945 5½ Obras Púcas $40.000,000	39¾	42
Obligaciones oro del Tesoro República de Cuba	28	31
Bonos seriados República de Cuba. — Morgan 5½ por 100 1927:		
E. Vence 1 julio 1932	94	—
F. Vence 1 julio 1933	70	—
G. Vence 1 julio 1934	—	—
H. Vence 1 julio 1935	—	—
I. Vence 1 julio 1936	—	—
J. Vence 1 julio 1937	—	—
Certificados serie 5½ % Obras Públicas:		
Vence junio 30 de 1932	93	—
Vence diciembre 31 de 1932	80	—
Vence junio 30 de 1933	70	—
Ayuntamiento de la Habana 1a hip	88	100
Ayuntamiento de la Habana 2a hip	88	100
Bonos del Centro Asturiano	30	47
Oriente Cubano	—	—
Territorial serie B	—	—
Cervecera	38½	60
Cervecera (Obligaciones no hip.)	18	25
Ciego de Avila	—	—
Curtidora	—	—
Gas	91	97
Havana Electric (Consolidados)	19¼	21
Havana Electric (Obligaciones no hip.)	5	7½
Iron Beer (Obligaciones no hip.)	—	—
Jarcia Matanzas	71	—
Edificio La Metropolitana S. A.	—	—
Ladrillos	—	—
Matadero	—	—
Nueva Fábrica de Hielo	90¼	96
Papelera serie A	80	—
Papelera serie B	55	—
Teléfono	64	75
Unidos	11	—

ACCIONES

	Comp.	Vend.
Agrícola Oriente Cubano $6,000,000	—	—
Banco Agrícola	—	—
Banco Territorial; beneficiarias	—	—
Banco de Préstamos sobre Joyería	—	—
Cervecera	18	90
F. Consolidados de Cuba; preferidas	5	—
Cuba Cane prefs	—	—
Cuba Cane com	—	—
Kokofat prefs	—	—
Kokofat com	—	—
Cuba R. R.	7	—
Curtidora	—	—
Fibras y Jarcia	14	—
H. Electric Utilities Co. prefs. del 6 por 100	30¾	36
H. Electric Utilities Co. prefs. del 5 por 100	25	25
H. Electric Railway Co. preferidas	3	8
H. Electric Railway Co. comunes	⅝	1½
Jarcia prefs	20	—
Jarcia prefs ex dividendo en acciones	19	—
Jarcia comunes	2	—
Lonja preferidas	—	—
Lonja comunes	—	—
Matadero	—	—
Seguros La Mercantil	—	—
Metropolitan Auto	100	—
Naviera prefs	12¼	—
Naviera com	2⅜	—
Nueva Fábrica de Hielo	98	115
Nueva F. de Hielo (beneficiarias)	10	30
Perfumería prefs	—	—
Perfumería com	—	—
Pesca preferidas	41	—
Pesca comunes	10	—
Teléfono prefs	47	49
Teléfono com	20	—
Unidos	2	3⅛
Union Oil	5¼	6

COTIZACION DE LOS BONOS DE OBRAS PUBLICAS

NUEVA YORKK, mayo 16. INS. –Las cotizaciones de los bonos de Obras Públicas de 5½ por 100 1945 de la República de Cuba, en el día de hoy, fueron las siguientes:

La más alta	36⅞
La más baja	36⅝
Ultima venta	36⅞
Vendedores	36⅞
Compradores	36⅞

Ultima venta: 16.

DU PONT CELLOPHANE
EL CRISTAL hecho papel....
Obrapía 31. A-2900.

EL IMPUESTO DE 3 PESOS A LOS TURISTAS

La Cámara de Comercio Cubana se queja de la interpretación que da la Hacienda a esa Ley

Según la última interpretación dada por la Secretaría de Hacienda a la ley de 21 de diciembre de 1928 y a su reglamento, un barco conduciendo excursionistas, que visita varios puertos antes de llegar al de la Habana, si de aquí va directamente al puerto de Nueva York, que es el de su destino final, tiene que pagar por cada excursionista el impuesto de 3 pesos; en cambio, si esa misma excursión, al salir de la Habana, va a dos puertos más, antes de regresar al de su final destino, está exenta del impuesto.

Contra dicha interpretación, crrónea, según informe del letrado consultor de la Cámara de Comercio Cubana, y contraria a la interpretación anterior de la misma Secretaría de Hacienda, ha protestado la Cámara referida, en nombre de los navieros asociados ,pidiendo la revocación de la providencia de 26 de diciembre de 1931 y el restablecimiento del criterio interpretativo anterior, dado por la Hacienda, con fecha 8 de octubre del mismo año.

Bonos de Cuba

Mayo 16.

En la Bolsa de Valores de Nueva York cerraron hoy los Bonos de Cuba a los tipos que se consignan a continuación; cuyos precios se entienden más o los intereses devengados hasta la fecha.

REPUBLICA DE CUBA

	Comp.	Vend.
R. de Cuba, Speyer, 5 por 100 Morgan 1904	88	88¼
R. de Cuba, Morgan, 5 por 100 1914	80	91½
R. de Cuba Speyer 4½ por 100 1925	66¼	69¼
R. de Cuba 5½ O. P. 1925	36	37
R. de Cuba 5½ Morgar	74½	76¾

BONOS AZUCAREROS

	Comp.	Vend.
Cuban A. Easter	—	—
Eastern A. Sugar	4	5
Manatí Sugar 7 x 100	3¼	4⅞

BONOS FERROVIARIOS

	Comp.	Vend.
Cuba Ry 5 por 100	21⅝	24⅞
Cuban Northern 5½	17	17⅞

INTER TELPH. — H. E. RAILWAY

	Comp.	Vend.
In Telph 4½ por 100	25	25½
H. E. Ry 5 por 100	17½	18

Mercado de Granos

Mayo 16.

TRIGO:	
Mayo	54⅞
Julio	59
Septiembre	58⅞
MAIZ:	
Mayo	30¼
Julio	30¼
Septiembre	32¼
AVENA:	
Mayo	23⅛
Julio	22⅞
CENTENO:	
Mayo	37¾

N. GELATS & Co.
Habana BANQUEROS Aguiar 106-108
Vendemos cheques de Viajeros Pagaderos en todas partes del mundo y Cartas de Crédito Circulares en las mejores condiciones.
"SECCION DE CAJA DE AHORROS"
Recibimos Depósitos en esta Sección Pagando el 3 por 100 Anual. Todas estas operaciones pueden efectuarse también por correo.

COTIZACIONES

Mayo 16

LA PESETA	EL FRANCO
española se cotizó hoy al CIERRE del mercado a razón de	francés se cotizó hoy al CIERRE del mercado a razón de
12 PESETAS	25 FRANCOS
18.02 Por DOLLAR	34 Por DOLLAR

EL PRECIO DEL AZUCAR EN LA CAPITAL INGLESA

LONDRES, mayo 16.—Luis Mendoza y Cía.—El de hoy es día festivo en Londres, pero hay aquí compradores de azúcares crudos a 4/7½ cif., o sea unos 0.62 centavos libre a bordo Cuba.

Bolsa de New York

COTIZACIONES DEL CIERRE DEL DIA 16 DE MAYO

(RECIBIDAS POR EL HILO DIRECTO DE LUIS MENDOZA & Co.)

ACTIVOS	
Atch. Top and Sta. Fe	31
Auburn Auto	33¾
American Can	37⅜
New York Central	12
General Electric	13¾
General Motors	10⅜
U. S. Steel	27⅝
Du Pont	28⅛
Eastman Kodak	43
Amer. Tel. and Tel	97
Inter. Tel. and Tel	4⅞
Standard Oil New Jersey	23⅜
FERROCARRILES	
Atl. Coast Line	12¼
Baltimore and Ohio	5½
Cons. R. R. of Cuba	—
Chesapeake and Ohio	15
Canadian Pacific	10⅝
Cuba Company	—
Delaware and Hudson	49
Delaware Lackawanna	11
Erie	—
St Louis and San Francisco	1½
Great Northern	9
Illinois Central	7½
Louisville and Nashville	8½
Misouri Pacific	2
Norfolk and West	3¼
Penn. R. R. Co	10¼
Chic. Rock I. and Pac	2¾
St Louis Southw	—
Chi. Mil. St Paul Pac com	1
Southern Pacific	10¾
Southern Railway	4
Union Pacific	43¾
Western Pacific	—
PETROLEOS	
Atlantic Ref	11
Continental Oil	5
Consolidated Oil	4¾
Houston Oil	11
Ohio Oil	7⅞
Pure Oil	4
Royal Ducht	15¾
Standard Oil of Calif	18¼
Socony Vacuun Corp	8⅛
Sun Oil	26¾
Shell Union Oil	2⅝
Texas Company	10⅞
Union Oil Cal	9⅝
ACEROS	
Byers (A. M.) Co	7
Bethlehem Steel	12¾
Colorado Fuel	—
Gulf State Steel	—
Ludlum Steel	3½
Republic Iron Steel	3
Transue Williams	—
Vanadium	6¾
Crucible Steel	—
AUTOMOVILES	
Graham Paige	1⅝
Hudson Motor Co	3⅝
Chrysler Motors	8⅛
Nash Motors Co	10¼
Packard Motors	2⅛
Studebaker Corp	4
White Motors	—
AGRICULTURA	
Case T. Machine	19¼
Inter. Harvester	17⅜
EQUIPOS DE OFICINA	
International B. Machine	77⅝
National Cash Reg	8¼
General Ry Signal	11⅞
UTILITIES	
Amer. For. Pow	3
Comonwealth and South	2⅝
Cons. Gas	47½
North American	22
Western Union	20⅜
Pub. Ser. N. J.	42⅝
National Power Light	11⅝
United Corporation	6
Amer. Water Works	17
Standard Ga sand Elec	13
Amer. Power Light	7½
Elect. Bond and Share	[illegible]
QUIMICOS	
Allied Chemical	52⅞
Air Reduction	37⅝
Columbian Carbon	18
Lambert	31¾
Texas Gulf	16⅞
Freeport Texas	14
Drug Inc	35¾
Commercial Solvents	5¾
Union Carbide	17⅞
ACCESORIOS	
Brigs Mfg. Co	4½
Timken Roller	14½
Electric Auto Lite	11⅜
Goodyear	9½
U. S. Rubber	3
Murray Cor pof America	4
Stewart Warner	2½
Goodrich	3¼
EQUIPOS	
Pullman Company	14¼
Baldwin Locomotive	3¾
Amer. Locomotive	5⅛
Amer. Car. Foundry	5⅛
General Amer. Tank	13⅜
INDUSTRIALES	
Allis Chalmers	—
Continental Can	21⅞
Foster Wheeler	—
West. Elec	24¼
McKeesport T. Plate	33
Inter. Combustion	—
Worthing. Pump	9
TRACCION	
Brooklyn Man. Tran	37¾
Interborough R. T.	7
VENTAS PO RCORREO	
Montgomery Ward	6⅛
Sears Roebuck	17⅝
UTILES FABRICACION	
General Asphalt	7¾
Int. Cement	7⅞
Johns Manville	11
Otis Elevator	11⅞
METALES	
Amer. Smel and Ref	6¼
Anaconda Copper Min	5
Kennecott Copper	6⅝
Inter. Nickel	4⅞
Cerro de Pasco	6⅞
Nevada Consol	3¼
Homestake Mines	130⅝
Alaska Juneau	10¼
Granby Copper	3⅝
Patino Mines	—
TABACOS	
Amer. Tobacco A	61
Amer. Tobacco B	65
Liget and Myers	47½
Lorillard	13¼
Reynolds Tob. B	32
Cons. Cigar	8⅛
TIENDAS Y ALMACENES	
Bes tand Company	3
May Dept. Stores	12
Macy (H. R.) Co	27
Gimbel Bros	1¼
Assd Dry Goods	3
Woolworth (F. W.)	28½
ALIMENTICIOS	
Coca Cola	93⅞
Borden Company	29
National Biscuit	33
Corn Products	33½
Hershey Chocolate	51½
Hershey Chocolate prefs	62
General Foods	28¾
Childs	—
Loose Wiles	22½
Standard Brands	11⅜
National Dairy Prod	20⅜
United Fruit	15¾
Purity Bakeries	5½
William Wrigley	36
MISCELANEA	
Cannon Mills	—
Congoleum Nairn	8
Gold Dust	11⅜
Inter. Match	—
Kelvinator Corp	3¼
Proctor and Gamble	29⅜
Simmons Company	4¼
Radio Corporation	3⅞
National Surety	6
American Ice	16
American Woolen	2
Coty Inc	2¼
Gillette Safety Razor	14
TIENDAS DE CADENAS	
S. S. Kresge	9⅝
Kroger Grocery	12¼
J. C. Penney	21
Schulte Retail	1½
Safeway Stores	44
PELICULAS	
Fox Film	2
Warner Bros Pic	1½
Paramount Publix	2⅞
Loews Inc	22¼
AZUCARES	
Amer. Sugar Ref	—
Punta Alegre	—
Puerto Rico Sugar	5¼
Cuban Amer. Sugar	—
Cuban Amer. Sugar prefs	—
AEROPLANOS	
Bendix Aviation	5¾
Curtiss Wright	1
United Aircraft	8⅜
Aviation Corp. Dela	2¼
TRUST	
Adams Express	2
Amer. Inter	3⅞
Chesapeake Corp	8½
Kreuger and Toll	⅛
Texas Pac Land	3⅜
Alleghany Corp	1⅛

LA LONJA PIDE UNIFICACION DE IMPUESTOS

El Secretario de aquélla demuestra la ventaja de cobrar un solo tributo

Publicamos a continuación la autorizada opinión del doctor Ayala, secretario de la Lonja, sobre el impuesto del 1½ por ciento.

«Son varios los impuestos que gravan la compraventa mercantil.

Primero: el 5 por 100 de la Factura Consular.

Segundo: el ¼ por 100 del Giro al extranjero en pago de la importación.

Tercero: el 1½ por 100 sobre la Venta Bruta.

Cuarto: el x por 100 de Sellos del Timbre en facturas y cuentas.

Sumando las tres cantidades conocidas nos dan el 6¾ por 100. Ahora bien, con el 1½ por 100 generalmente se paga dos veces sobre el mismo producto al revenderse, agregado otro 1½ por 100 al 6¾ se convertiría en 8¼ por 100.

Con respecto al porcentaje que el timbre representa en la compraventa mercantil, no hay datos exactos por cuanto su tarifa no es proporcional sino que sus distintos tipos tiene límites fijados al capricho. Además como el timbre también grava las escrituras ante notario, muchos escritos de y para oficinas públicas, así como otros documentos privados que no son comerciales resulta que el valor de todos estos sellos se engloba por el Gobierno juntamente con el valor de los sellos utilizados en los documentos mercantiles.

No obstante, puede calcularse el rendimiento total del timbre comparándolo con el del 1½ por 100, y aceptando que llegase hasta la tercera parte de éste, en tal caso equivaldría a otro 1½ por 100 más sobre la venta bruta. Por tanto, sumado ese 1½ por 100 al 8¼ por 100, daría un 8¾ por 100.

Por consiguiente, si en términos generales una mercancía entrada en nuestro comercio ha de gravarse en distintos momentos, de manera que en definitiva paga hasta un 8¾ por 100 de su valor de origen, gravémosla de una sola vez con esa misma proporción, o con la que fuere necesaria, y cobremos ese tributo único en la primera oportunidad de gravamen, o sea en la Aduana.

Así tendríamos un solo impuesto de compraventa mercantil como de antiguo propuso la Lonja del Comercio, con todas las ventajas y garantías para el Fisco, y aligeraría al comerciante de las plagas que representan en una época de crisis las contabilidades especiales, los balances, los sellitos y los inspectores.

El pequeño déficit que pudiera originar este cambio al quedar excluidos los ingresos que al 1½ por ciento y al timbre abonan los artículos del país hoy, podría compensarse con un impuesto de consumo a cobrarse en los centros productores o preparadores de tales mercancías cuando son llevadas al mercado.»

Mercado Azucarero

MAYO 16 1932

(POR NUESTRO HILO DIRECTO)

AZUCARES CRUDOS El mercado de crudos abrió hoy con un tono quieto, con limitadas ofertas de azúcares de derechos libres, a flote y llegar tarde en mayo, a la base de 2.60, e indicaciones de haber obtenibles azúcares de igual procedencia, en posición cercana (a flote), a la base de 2.58

Al mediodía se anunció una venta a la refinería Pensylvania de un cargamento de azúcares de Puerto Rico, para cargar en mayo 21, a la base de 2.59

Más tarde reportóse otra venta de 6,000 toneladas de crudos de las Filipinas, próximas a llegar, a la base de 2.58 a la refinería National.

Existencias de azúcares crudos en almacenes afianzados Nueva York:

Día 14, 384,188 sacos.

Hoy 872,279 sacos.

Azucares refinados: quieto y sin cambio este mercado.

Movimiento de azúcares en los puertos de Cuba—(Según datos compilados por nuestro Departamento de Estadísticas)

Semana terminada en mayo 14 1932

Arribos 23,976 toneladas.

Exportación 42,109 toneladas

Existencias 1.336,851 toneladas.

MERCADO DE LONDRES: Cerrado

Cotizaciones de la bolsa de azúcares crudos futuros de New York

Cierre anterior: Mayo 0.53—55 Julio 0.60—61 Septiembre 0.67—68 Diciembre 0.74—75 Enero .75—76 Marzo 0.80—81 Mayo 0.85

Cierre de hoy: Mayo 0.53—55 Julio 0.60—61 Septiembre 0.66—67 Diciembre 0.74 Enero 0.75 Marzo 0.80 Mayo 0.84. Toneladas vendidas 13,450

SUBSIDIARIAS DE LA U. FRUIT EN NICARAGUA

Se asegura que dicha empresa trata de hacer ver por ese medio que existe competencia

«El Comercio», de Managua, se refiere a una nueva compañía bananera, radicada en New Orleans, que desea abrir operaciones en Blue Field: la región frutera de Nicaragua. Según se dice, la nueva empresa es de capital americano. Al propio tiempo, «El Nacional», de Honduras, trata sobre nuevos capitales para la exportación de bananas de ese país.

En los círculos latinoamericanos de Nueva York, conocedores de este negocio, se insinúa que las supuestas nuevas empresas son subsidiarias de la «United Fruit», pretendiéndose con éstas establecer una aparente competencia para que no se considere a la referida compañía como la única compradora. Este servicio de información procurará obtener nuevos datos sobre las nuevas empresas, datos que interesan a todos los países donde la siembra y exportación de plátanos está, prácticamente, monopolizada por una sola empresa, y los dará a conocer por medio de sus periódicos asociados.

(De «Aereonews». New York.)

SE ORGANIZA EN LOS ESTADOS UNIDOS UN TRUST PETROLERO MAS ENORME QUE EL ANTERIOR

El primer paso para ese fin es la consolidación de la Standard Oil de N. Jersey y la de Indiana, y después será absorbida la de California. Sólo habrá dos competidores

La reciente negociación que puso los negocios extranjeros de la Pan American Petroleum en manos de la Standard Oil de Indiana, confirma la creencia ya muy generalizada, de que los Rockefeller padre e hijo, potencias dominantes en la Standard Oil de New Jersey, consolidan sus intereses alrededor de esta última Standar, que le acaba de comprar a la de Indiana el negocio de la Pan American, iniciando, de esta manera, la eventual consolidación de estas dos potencias petroleras.

Se da, además, por segura la adquisición de la Standar Oil de California por parte de la Standard de New Jersey.

Todas estas empresas eran una sola; Teodoro Roosevelt, con su ley anti trust, la disolvió, surgiendo entonces las varias Standard que han venido creciendo independientemente, compitiendo entre sí. Pero está desapareciendo ahora la idea de «romper los trusts». La Administración Hoover cierra los ojos al iniciarse las reconsolidaciones. Todo indica que en un futuro próximo se realizará en los Estados Unidos un monopolio cien veces más formidable que el que rompiera Roosevelt. Este monopolio contará solo con dos competidores: la unión de empresas inglesas y holandesas (dutch Shell» y el petróleo del Soviet, a menos que los países latinoamericanos productores de petróleo despierten a tiempo de su sueño y organicen entre si una cuarta portencia petrolera.

Según rumores que circulan en Wall Street, uno de los problemas que más preocupados tienen a los petroleros internacionales, reunidos en estos momentos, en New York, es la tendencia marcada de algunos países europeos y de varios de la América Latina, a controlar el negocio del petróleo y sus derivados, en beneficio de los gobiernos respectivos, creando dichos países nuevas formidables entradas para su Fiscos.

Chile, Perú, y Costa Rica han progresado mucho en este sentido.

(De «Aereonews».—New York).

Mercado Ganadero

LOS PRECIOS EN PIE

Precios pagados por compradores en los mercados de origen:

El vacuno

En Oriente, de dos y medio a tres centavos con el cinco por ciento de descuento.

En Camagüey, de dos y medio a tres centavos con el diez por ciento de descuento en la finca, y sin descuento en la ciudad.

En Las Villas, de dos y medio a tres centavos con el diez por ciento de descuento.

De Pinar del Río, de dos y medio a tres y medio centavos; pero pesado y entregado en los mataderos de esta capital.

El lanar

El lanar, de tres y medio a cinco centavos.

De lpais, de siete a siete y medio centavos.

MATADERO DE LUYANO

En el Matadero de Luyanó se sacrificaron las siguientes reses:

De vacuno	75
De cerda	40
De lanar	13

Los precios en el Matadero de Luyanó fueron:

Vacuno	de 12 a 13 cts. kilo
Cerda	de 25 a 32 » »
Lanar	de 20 a 30 » »

MATADERO INDUSTRIAL

En el Matadero Industrial se sacrificaron las siguientes reses:

De vacuno	174
De cerda	71
De lanar	27

Los precios que rigieron en el Matadero Industrial fueron:

Vacuno	de 12 a 13 cts. kilo
Cerda	de 25 a 32 » »
Lanar	de 20 a 30 » »

Mercado de Café

Mayo 16.

Enero	—
Marzo	6.48
Mayo	6.65
Julio	6.66
Septiembre	6.58
Diciembre	6.48

Mercado de Algodón

Mayo 16.

Enero	6.27
Marzo	6.42
Mayo	5.70
Julio	5.80
Octubre	6.04
Diciembre	6.19

COTIZACION DE LA PESETA

NUEVA YORK, mayo 16. INS.—Las letras a la vista sobre Madrid se vendieron en el mercado a los precios siguientes:

A la apertura: 7.18 centavos por peseta.

A las 12 m.: 7.18.

Cierre: 7.18.

El DIARIO Hablado

es símbolo de progreso y de eficiencia, y de suprema comodidad y beneficio para el radiooyente y el anunciante avisado, que entrega al éter la difusión de la bondad de sus productos.

ASIATICO DETENIDO

El vigilante de la Secretaría de Comunicaciones, marcado con el número 2, procedió a la detención del asiático Lio Grandino, de 50 años, vecino de Rayo 16, por haber tratado de cobrar una fracción del billete 11493, en la vidriera de Obispo 50, comprobándose que tenía suplantado el 3 por un cero.

El asiático ingresó en el vivac.

HABIAN TERMINADO AYER LA ZAFRA AZUCARERA EN LA ISLA, 111 CENTRALES

En los últimos tres días, la Corporación Exportadora Nacional de Azúcar recibió las cifras de producción de los siguientes centrales:

Bahía Honda. Producción de sacos: 22,021; de menos, 21,671.

Por fuerza. Producción de sacos: 112,014; de más, 26,844.

San Antonio. Producción de sacos, 149,928; de más, 11,354.

Ramona. Producción de sacos, 135 mil 534; de más, 71,569.

También terminaron la zafra los centrales «Elia» y «Orozco», cuyos datos de producción aun no recibió la Corporación.

Inició la zafra el central «Tánamo» ascendiendo a 133 los ingenios que han terminado la molienda o están aun moliendo.

Terminaron la zafra hasta ayer 111 centrales, quedando en actividad de producción 22.

Clearing House

Las compensaciones del «Habana Clearing House» efectuadas durante el día de hoy ascendieron a $725.225.12

40 AÑOS DE ÉXITO
VINO-LEGITIMO
PEPTONA—BARNET
FERROFOSFATADO
3 Copitas alimentan más que 100 gramos CARNE FRESCA
Todo se asimila pronto sin digerir, descansa el estómago y el hígado
PREPARADO POR: Droguería "Sarrá" - La Mayor

MERCADO DE TABACO

Trescientos setenta y tres tercios de tripas limpias, de la cosecha última que llegó al mercado, proceden te de Vuelta Abajo, vendieron y entregaron ayer Rodríguez, Méndez y Compañía a Cuesta, Rey y Compañía.

Gabino Roche compró y registró, durante la mañana, en los almacenes de Urtiaga, Toledo y Compañía, ciento setenta y dos pacas de capadura de la zona de Manicaragua. Tabaco éste que el comprador destina a sus clientes de los Estados Unidos.

Cincuenta y seis pacas de principal, también de Las Villas, vendieron y entregaron Walter Sutter y Compañía a Tamargo y Compañía.

Otros menores lotes de capas y tripas de distintas procedencias, pasaron también de manos durante el día.

LA RAMA QUE ENTRO

Hasta las cinco y media de la tarde habían entrado por los patios de los ferrocarriles, solamente treinta y tres pacas de rama despalillada, las que procedían de Camajuaní y venían consignadas a la General Cigar Comapny of Cuba.

DE VARIAS ESCOGIDAS

Constantino Junco y Compañía abrieron ayer en Caimito, sus talleres de escogida, donde comienzan con la «libra de pié.

En la próxima semana abrirán en Bejucal su escogida, los Sobrinos de Antero González.

Las demás escogidas a que nos he mso referido en anteriores informaciones, siguen funcionando en Alquízar, San Antonio de los Baños, etcétera.

LA RAMA EN ALGARROBO

Recibimos noticias de Algarrobo, provincia de Camagüey, que nos dicen de lo desfavorable que han sido en aquella zona las condiciones del tiempo, hasta el punto de que la nueva cosecha «no sirve para nada por la sequía que persistió».

La misma información que tenemos delante, nos añade que no se ha vendido nada de la producción del año pasado obtenida allí, a pesar de las bondades que aquella rama ofrece, comprobadas ahora en el tercio.

Las existencias en aquella localidad, de dicha cosecha del año pasado, asciende a unos ochocientos tercios de todas las clases.

Algunos compradores han visto ese tabaco, y han prometido volver a adquirirlo tan pronto reciban órdenes de embarques. Otros quisieron marcarlo, pero a precios tan ruinosos, que los tenedores se resistieron en vista de que habían recibido las ofertas de determinadas casas, que son las que han prometido volver oportunamente.

Mercado de Cambios

Mayo 16

De alza la peseta española.

Firme la libra esterlina.

Quieto el cambio sobre New York.

Se operó entre Bancos y Banqueros en pesetas cable a 8.19½.

COTIZACIONES

Estados Unidos, cable	3/32 P.
Estados Unidos, vista	5/64 P.
Londres, cable	3.67 ½
Londres, vista	3.66 ½
Madrd, cable	8.22
Madrid, vista	8.21
París, cable	3.96
París, vista	3.95
Bélgica, cable	14.10
Bélgica, vista	14.08
Franco suizo, cable	19.49
Franco suizo, vista	19.48
Italia, cable	5.16
Italia, vista	5.15
Alemania, cable	23.83
Alemania, vista	23.82
Hong Kong, cable	24.20
Hong Kong, vista	24.10
Amsterdam, cable	40.55
Amsterdam, vista	40.53
Canadá, cable	11 ½ D.
Canadá, vista	11 ¾ D.

Cierre de Bancos

Mayo 16.

City Bank	306	316
Chas Nat Bank	272	282
Guaranty Trust	206	215
First Nat Bank	1050	1080

BANCO COMERCIAL de CUBA S.A.

Representante de los tenedores de obligaciones del Ayuntamiento de La Habana. Primera Hipoteca de $6.500,000.00, ampliado a $7.000,000.00.

SORTEOS NOS. 173 Y 161 DE LA AMPLIACION

SEGUNDO TRIMESTRE DE 1932

De acuerdo con lo que determina el Decreto número 1933 del Honorable Presidente de la República de fecha 11 de Septiembre de 1925 y lo dispuesto en el 404 de 1931, se procede a anunciar las siguientes Reglas a que han de ajustarse los sorteos correspondientes al Segundo Trimestre del presente año natural. para la amortización de obligaciones del Empréstito de $6.500,000.00 y su Ampliación hasta $7.000,000.00.

PRIMERA: El sorteo se verificará públicamente por el Banco Comercial de Cuba en su edificio, situado en la calle de Aguiar número 73, a las nueve a. m. de. día primero de Junio de 1932, bajo la presidencia del señor Director General de esa Institución, y será intervenido por el señor Administrador del Acueducto de Albear, Delegado Especial del Secretario de Obras Públicas y el Alcalde Jefe del Distrito Central, en representación del Ayuntamiento y el Notario que extenderá la correspondiente acta.

SEGUNDA: Las 23350 obligaciones que están pendientes de amortización y que corresponden al Empréstito de $6.500,000.00, estarán representadas por 2335 bolas, las cuales serán introducidas en el globo después de haber sido expuestas al público para ser examinadas.

TERCERA: Introducidas en el globo las 2335 bolas, se extraerán del mismo 67 bolas en representación de 670 obligaciones amortizables según indica el cuadro de amortización de la escritura.

CUARTA: Las 1815 obligaciones que están pendientes de amortización y que corresponden a los $500,000.00 de la Ampliación, estarán representadas por 363 bolas, las cuales se expondrán al público antes de ser introducidas en el globo para que puedan ser examinadas.

QUINTA: Desalojado el globo de las bolas primeramente introducidas en el mismo, se colocarán en él 363 bolas de la Ampliación, procediéndose después a extraer de dicho globo 11 bolas en representación de 55 obligaciones que según el cuadro de amortización, inserto al dorso de las obligaciones corresponden al Segundo Trimestre del año en curso, y

SEXTA: Según está dispuesto, el Banco publicará en los periódicos de esta Capital la numeración de uno y otro sorteo a que haya tocado la amortización, sin perjuicio de ponerlo de manifiesto al público en la Secretaría de Obras Públicas, en las Oficinas del Ayuntamiento de La Habana, hoy Distrito Central, y en el Banco Comercial de Cuba, en el lugar más adecuado y visible y de hacer su publicación en los lugares del extranjero en que se han domiciliado las obligaciones.

La Habana, mayo 10 de 1932.

BANCO COMERCIAL DE CUBA

E. Salaya, Director General.

Heliodoro Menéndez, Administrador Delegado.

M.E.C.D. 2016

ESTAMOS en la estación propicia para sufrir las molestias de los resfríos. En cuanto sienta los primeros síntomas, tome dos tabletas de FENASPIRINA e inmediatamente experimentará un gran alivio. La FENASPIRINA calma el dolor de cabeza, regulariza la circulación de la sangre e impide el avance de la enfermedad.

SALON BARBERIA 'MATIAS'

Sucesor S. Sancho.

CUBA 47. TELEFONO M-4237.

Participa a su clientela que han sido reducidos los precios en todos los servicios.

Afeitado 0.20. Corte de pelo: 0.40.

Manicure: 0.75

Grandes rebajas en los demás servicios. Esta casa cuenta con una experta manicure y cinco inmejorables empleados.

MANUAL PRACTICO DE TUBERCULOSIS INFANTIL.

Por los Dres SIMON Y REDEKER

La mejor y la más completa de las obras de Tuberculosis Infantil, que se han escrito hasta la fecha. Resumen todos los conocimientos y prácticas modernas ensayadas en todos los países y observaciones personalísimas de los autores. La edición es esmerada y contiene numerosas ilustraciones.

Precio de ejemplar en 4o. mayor con 750 páginas
rústica ..... ($10.00) $7.50
La misma obra encuadernada en tela ..... $(11.00) $8.25

EL EQUILIBRIO ACIDO-BASICO EN ESTADO NORMAL Y PATOLOGICO

Por el Dr. JUAN PLANELLES

La primera obra que se publica en España, sobre esta tan importante materia, que descubre el mecanismo de muchos procesos biológicos, hasta ahora desconocidos. La obra, contiene además, la más completa bibliografía que se conoce, de cuanto se ha escrito en todos los idiomas.

Precio del ejemp. en 4o. encuadernado en tela $4.00 $3.00

EL ASMA Y OTRAS ENFERMEDADES ALERGICAS

Por el Dr. CARLOS JIMENEZ DIAZ

Métodos y puntos de vista particularísimos, puestos en práctica durante doce años de práctica en el tratamiento del Asma, especialmente en lo referente a la polinosis la distribución regional del asma, etc. etc.

Precio del ejemplar en 4o. con 947 pág. rústica ($12.00) $9.00
La misma obra, encuadernada en tela ..... ($13.00) $9.75

MANUAL DE PATOLOGIA QUIRURGICA

Por el Dr. RAFAEL ARGUELLES

Obra utilísima, dedicada a los estudiantes y médicos prácticos, que contiene todas las modernas adquisiciones de la ciencia quirúrgica, desterrando todo lo anticuado y actualmente en desuso. Se ha publicado el tomo primero, que trata de la parte general.

Precio del ejemplar en 4o. encuadernado en tela ($5.20) $3.90

ESTUDIOS LATINOS

Por J. HURTADO J. DE LA SERNA

El Dr. Hurtado de la Serna, acaba de publicar dos tomos de estudios latinos, propios para estudiantes, con ejercicios y textos especiales. Son como sigue:

ANTOLOGIA GRADUADA Y FACIL DE LA TRADUCION. Ejercicios elementales y trozos selectos de autores clásicos ..... ($1.60) $1.20

VOCABULARIOS LATINOS. Vocabulario Latino-Español, con las palabras de la Antología graduada y fácil y numerosas voces, autores selectos. Precio de este tomo ..... ($1.40) $1.05

LA SOCIEDAD CONTRA EL ESTADO

Por ANTONIO ZOZAYA

Ensayos de Derecho Político, con consideración especial de las actuales circunstancias políticas y sociales. Es un estudio notabilísimo, con tendencias justas y modernas.

Precio del ejemplar en 4o. a la rústica ..... ($2.00) $1.50

HUMANO, DEMASIADO HUMANO

Por FEDERICO NIETZSCHE

Nueva traducción de sus obras completas, de las cuales forma esta obra, el volumen III, que es seguramente la mejor y más cuidada edición que se ha hecho hasta la fecha.

Precio del ejemplar en 4o. con 686 pág. rústica ($3.20) $2.40

ANTI-DUHRING

La obra maestra de FEDERICO ENGELS

Nueva traducción, esmerada y completa, de esta obra famosa que constituye un estudio de Filosofía, Economía política y Socialismo. Tiene también unos trabajos críticos sobre la obra debidos a Riazanof, E. Duhring y fragmentos de cartas cruzadas entre Carlos Marx y F. Engels, sobre las doctrinas contenidas en la obra.

Precio del ejemplar en 3o. con 434 pgs. tela.. ($4.60) $3.45

LA MODERNA POESIA

Obispo 135. — Apartado 605.— Teléfono A-1171. — Habana.

CERVANTES

Galiano 62.— Apartado 1115.— Teléfono A-4958. — Habana.

ANUNCIESE EN EL Diario de la Marina

HABANERAS

EN SU CUMPLEAÑOS

LUIS RODRIGUEZ BAZ Y DELGADO

Es hoy su cumpleaños.
Cuatro años.
El simpático Luisito, hijo queridísimo de los esposos, el doctor Luis Rodríguez-Baz y su gentil señora Herminia Delgado, que se ven complacidísimos, en tan feliz fecha, al contemplar a su hijo tan guapo y tan lleno de alegrías.
Pasará el día entre halagos.
Y satisfacciones.

BODA PROXIMA

Graciela Pagés.
Lindísima señorita.
Es la hija de un cirujano ilustre, el doctor Félix Pagés, Jefe de la Sala de Cirugía de la Quinta de Dependientes.
Señalada está la boda de la encantadora Graciela para las diez de la noche del viernes 27 del corriente en su residencia de la calle D número 200, entre 21 y 23, en el Vedado.
Es su elegido un joven meritísimo, el doctor Manuel Latorre y Revilla, médico estudioso y culto perteneciente al cuerpo facultativo de **La Purísima Concepción.**
Boda íntima.
Sin invitaciones.
Se llevará a efecto ante un reducido grupo de familiares debido a la gravedad del tío del novio.
El doctor Félix Pagés y Rodríguez y la madre del novio, señora Juanita Revilla de Tamargo, serán los padrinos.
Los testigos.
Tres los de Graciela.
Su tío, el licenciado Armando Alvarez Escobar; el doctor Bernardo Moas, y el general Armando Sánchez Agramonte.
Testigos del novio:
El Gobernador de la Habana, señor Antonio Ruiz; el notable especialista doctor José Antonio Hernández Ibáñez, y el señor José Gómez Badiola, comerciante de esta plaza.
La **Casa Trías,** el elegante jardín del Vedado, levantará en la sala de la casa, el lindo altar ante el que quedarán consagrados los felices amores de la simpática pareja.
Del propio jardín el ramo.
Regalo que hace a la novia su íntima amiga, la encantadora señorita Angeles Regalado.
La boda civil se llevará a efecto el jueves 26, ante el conocido Notario, doctor Rodolfo Armengol.
Serán testigos de este acto, por la novia, el doctor Eduardo Fontanills y el señor Benito Pagés; y por el novio, su hermano, doctor Esteban Latorre, y el doctor Armando Ruiz, Representante a la Cámara.
Boda elegante.
A cuya reseña me obligo.

TEATRO ENCANTO

Gran acontecimiento hoy.
En la función de moda del martes.
Se estrenará la película de **Maurice Chevalier, Una hora contigo,** en la cual el formidable actor hace el papel de un joven especialista en dolencias del corazón.
La película se desenvuelve toda ella bajo las formas de una deliciosa opereta.
Con Chevalier han colaborado en **Una hora contigo,** el mago de la dirección Ernesto Lubitsch y Jeanette McDonald, en la que no se sabe qué admirar más si su belleza, su elegancia o su voz.
Gran día hoy en el **Encanto.**

VELADA INAUGURAL

En la noche de hoy.
Brillante velada.
Gran velada inaugural con la que dará comienzo a sus tareas la nueva institución que lleva por nombre Sociedad de Estudios Literarios Sánchez y Tiant.
Será a las nueve.
En el local social.
La presidenta, la culta señorita Rosa Chappi e Hidalgo Gato, abrirá el acto con breves palabras de salutación.
Y habrá después números de canto, piano, baile y un boceto de comedia.
Un programa muy interesante.
Dividido en dos partes.

DESPEDIDA

Una despedida.
El doctor Antonio S. de Bustamante.
Embarcó ayer el ilustre jurisconsulto acompañado de su nieto queridísimo Antonio S. de Bustamante y Montoro quien tomará parte en el Congreso Internacional de Derecho Comparado, presentando una interesante ponencia sobre las fuentes del derecho.
Van primero a Nueva York.
De allí seguirán a Holanda.
El eminente doctor Antonio S. de Bustamante tomará parte durante el verano, en las sesiones del Tribunal Permanente de Justicia Internacional de la Haya, del cual es Magistrado.
Reciban mi despedida.
Muy afectuosa.

TRASMISION DE RADIO

En la fecha del 19.
Una interesante trasmisión.
Será de once a doce de la noche, con un selecto programa literario-musical, dedicada por la Estación de Radio C. M B D, al mártir de Dos Ríos.
Entre los números de dicho programa sobresalen dos, a cargo del niño prodigio **Pepito Guiu,** el gran pianista.
Habrá un discurso final.
Por el señor José Manuel Llerena.

LAS ELECCIONES DEL AUTOMOVIL CLUB

Señaladas para hoy.
Las elecciones del **Automóvil Club.**
Elecciones parciales para la Presidencia y cinco cargos de Vocales
En la candidatura oficial figura quien es insustituible en el puesto de mayor significación.
Me refiero al señor Andrés A. de Terry, personalidad de alto relieve en nuestro mundo social y muy querido de todos en aquella casa del **Automóvil Club.**
Su designación está asegurada
Para los cargos de vocales están propuestos los señores Eduardo J. Chibás, Alberto del Junco, Ignacio de Algarra, Roberto Fernández Morell y Joaquín Pina, Tesorero-Contador de la Empresa del DIARIO DE LA MARINA.
La convocatoria está hecha para las cinco.
Hora fija.

ESTIMADO VIAJERO

Rumbo a España.
En el **Cristóbal Colón.**
Viaja a estas horas en el hermoso buque de la Compañía Trasatlántica Española mi estimado amigo José Fy Díaz, gerente del acreditado establecimiento **La Casa del Perro.**
Viaje de recreo.
Que le deseo felicísimo.

La última palabra en cuestión de CAFE
"EL BOMBERO" Galiano 120 A-4076
ESTUCHES FINOS DE BOMBONES

No es solo para los ricos

Todo el que tenga alumbrado eléctrico en su casa, puede poseer un nuevo

REFRIGERADOR WESTINGHOUSE

VISITENOS HOY Y LO CONVENCEREMOS

San Rafael e Industria Teléfono M-8884

2a. SERIE — MENSAJE Nro. 2

NUEVOS VASTAGOS

Reina la alegría.
En tres hogares distinguidos.
Una hermosa niña ha venido a colmar de felicidad al matrimonio Raquel de Juan y Osmundo Ortega joven y apuesto oficial de nuestro Ejército.
En la Policlínica Nacional se encuentra asistida la joven dama por el doctor Yero.
Una verdadera notabilidad.
El simpático matrimonio Josefina Lacorte y Juan Esnard, médico cirujano del Hospital **Lila Hidalgo** en el pueblo General Machado, ven realizadas todas sus ilusiones con la llegada del primer baby, fruto de tan venturosa unión.
Y por último, los esposos Julita Avellaneda y el doctor Manuel Ferrer y Pulgarón ven alegrado su hogar con la llegada al mundo de un gracioso niño, también el primero de su matrimonio.
La felicidad les sonríe.
A todos por igual.

ANDRES VALDES PAGES

Una muerte muy sentida.
La del doctor Andrés Valdés Pagés.
Ocurrió a mediados de la semana pasada sin que muchos de sus amigos, los que le queríamos de manera entrañable por su buen corazón y por sus altas dotes de caballerosidad nos enteráramos de tan triste suceso.
Dejó el mundo como había vivido.
Sin ruido, sin llamar la atención.
Sencillo y modesto, rehuía toda oportunidad en que su nombre pudiera ser alabado.
Durante algún tiempo fué de los habitués a los Clubs más elegantes, después, se alejó de ellos para dedicar todo su tiempo a la lectura de libros científicos, en los que encontraba la paz y tranquilidad que requería su espíritu.
Llegue con estas líneas mi pésame muy sentido a su viuda, la señora Josefina Rabell, dama que goza de todos los afectos, de todas las consideraciones en el seno de nuestra sociedad.
Descanse en paz.
El infortunado amigo.

EN EL ROOF DEL PLAZA

Una fiesta en perspectiva.
En el **roof garden** del hotel Plaza.
La ofrece la Directiva del **Club Oddfelico,** recientemente fundado, con objeto de allegar fondos para las obras que se propone realizar.
Dos orquestas se encargarán de los bailables.
Las damas pueden asistir con invitación, en cuanto a los caballeros, se ha fijado en un peso el billete de entrada.
Pueden solicitarse éstos por el teléfono A-3740.
Me falta consignar la fecha.
El sábado 4 de junio.

(Continúa en la Página SIETE)

ARRESTOS HECHOS POR LA POLICIA JUDICIAL

Por encontrarse reclamados y acusados, han sido arrestados por diversos agentes de la Policía Judicial, los individuos siguientes:

Silvio Sama Almeida, Arturo Morera Laguardia, Juan Ortiz Alemán, Santiago Alvarez Díaz, Raúl Prado Pérez, Julio Hurtado Agüero, Dámaso Marcelino y Pedro López Salgado.

Ungüento Cadum
para las
Enfermedades de la Piel

Los que han estado sufriendo por años de afecciones de la piel, irritantes, obstinadas y molestas, consiguen alivio casi al instante por medio del uso del Ungüento Cadum. Alivia al instante la picazón y quemazón y empieza a cicatrizar la piel inflamada, irritada o afectada después de la primera aplicación. Ha probado ser un gran alivio para millares de personas que durante años han estado sufriendo de eczema, acne (barros), granos furúnculos, úlceras, erupciones, urticarias, ronchas, almorranas, comezón, sarna, heridas, arañazos, cortaduras, lastimaduras, ásperos, postemillas, escaldadura, sarpullido, quemaduras, costra, margvilladuras, etc.

Casos y Cosas

OCURRENCIAS

Uno que está en el andén
dice: "Me voy a embarcar",
cuando lo que va a tomar
no es un barco, sino un tren.

Lo contrario de "pedir"
es, sin duda alguna, "dar",
pues se podría decir
en vez de "pedir" "desdar",
y en vez de "dar", despedir".

"Yo ví un muerto en cueros vivos",
dicen muchos (¡qué toletes!)
y algunos sin ser jinetes
dicen: "perdí los estribos".

Si "bi" significa "dos",
y es "gamo" un irracional,
un bígamo, como hay Dios
que es dos veces animal.

Cada vez que un caballero
dice: "Me voy a pelar",
no hace más que desbarrar.
Quien lo pela es el barbero.

En artículo de muerte
se confesaba Ventura,
y al verlo dijo Reverte:
—Vaya un enfermo con suerte!
Está grave y tiene cura!

Sergio ACEBAL.

CASOS JUZGADOS AYER POR LA COMANDANCIA MILITAR

Por infringir los bandos de la comandancia militar, han sido condenados ayer, los siguientes individuos: Angel Pérez Fernández, 15 días de arresto; Joaquín García López, 15 días de arresto; Pablo Barrios Ramos, 15 días de arresto; Rodolfo Barrios Ramos 15 días de arresto; Ramón Estrada Martínez, 15 días de arresto; Antonio Cruz Trujillo, 15 días de arresto; Benjamín Valdés Castro, 10 días de arresto; Carlos L. Castañeda Pérez, seis pesos de multa; Ricardo Mendiopo González seis pesos de multa y Máximo López Valdés, absuelto.

Nada hay insensible al tiempo
Su vista puede estar cansada....

El Gabinete de Optica de «La Gafita de Oro» pone a su disposición completamente gratis, sus modernos servicios.

O'Reilly 116
Teléfono A-8542

Nuestros precios son de situación y los artículos de la más fina calidad y depurado estilo

BRONQUITIS
TOS
CATARROS
y cualesquiera
afecciones pulmonares
están inmediatamente aliviadas y desaparecen luego tomando las
Cápsulas Creosotadas del Doctor FOURNIER
Dichas Cápsulas son prescritas por los principales médicos del mundo entero.

DEPÓSITOS en TODAS las PRINCIPALES FARMACIAS y DROGUERÍAS

El nota primero cómo se marchita su belleza

Consérvese joven . . . conservando la juventud de su cutis . . . usando el jabón de palma y oliva . . . el Palmolive

EL Palmolive es el único jabón de tocador de fama mundial hecho de los benéficos aceites de oliva y palma. Es también el único jabón recomendado por más de 20,000 de los principales expertos en belleza del mundo.

Siga el consejo de estos expertos

Use usted el Palmolive, y ningún otro jabón, para conservar la juventud del cutis. Cada mañana y cada noche, frótese la cara y el cuello con la rica espuma del Palmolive, haciendo que penetre bien en los poros. Enjuáguese bien — séquese suavemente. Así se conserva el cutis juvenil, fresco y hermoso.

APO322-S

Conserve ese Cutis de Colegiala

M.E.C.D. 2016

ESCENARIO Y PANTALLA

CAMPOAMOR: «EL MANISERO»

A DOS razones extrateatrales hemos de atribuir, principalmente, la expectación hecha en torno a la película «El Manisero», que congregó ayer un numeroso público en el teatro «Campoamor». Una, la curiosidad natural por ver como nos ha visto el extranjero—el yanqui en este caso. La otra el rumor que circuló, a raíz de llegada la película, sobre que sería prohibida por la Censura, dado que contenía escenas, si no denigrantes, por lo menos mortificantes para los cubanos; circunstancia ésta que siempre despierta en el público un afán morboso de conocimiento.

La primera curiosidad se sintió ayer totalmente defraudada. El yanqui no nos ha visto; por lo menos el yanqui «Standard» que dirigió el «film», ese sujeto de visión miope, atiborrado de tópicos, ageográfico por naturaleza y con una falta absoluta de tacto cósmico. Las imágenes de Cuba que aparecen en «El Manisero» son de una Cuba «made in U. S. A.» y para uso y disfrute de los ciudadanos de la Unión. ¿Pero no habían venido a La Habana unos expertos del «staff» de la Metro con objeto de documentarse antes de acometer el «rodaje» de esta película? Cierto. Hay hasta un dato elocuente: los miles de pies de celuloide que invirtió cierto «cameraman» tomando vistas de nuestras calles y de nuestra campiña y de las cuales sólo se han utilizado en «El Manisero» las que más trascienden a lugar común, es decir, la entrada del puerto con el Morro de las tarjetas postales al fondo. ¿A qué atribuir esa sustitución de lo real por lo ficticio, de la verdad por su caricatura? Sencillamente a que el yanqui considera que sus películas son un producto industrial para el consumo del pueblo. Si las exporta al extranjero es porque la amplitud del negocio le impone la necesidad de capturar mercados remotos. Por lo demás, entre una España auténtica y la España de pandereta prefiere, como el francés—que en esto se le parece algo,—la segunda, y entre una Cuba tomada directamente del natural y una «cubanada» urdida en Hollywood no vacila en quedarse con su propia manufactura

¿Hay en esto algo de denigrante o mortificante? No somos nosotros de los que creemos que una cosa tan de dentro como la dignidad nacional pueda verse afectada por mixtificaciones tan de bulto—y tan de superficie, a un tiempo—de nuestra realidad, aunque admitimos que la conciencia de supeditación en que vive nuestro pueblo respecto del norteamericano nos hace afinar mucho el escrúpulo en estas cuestiones, por un instinto natural de defensa. En pridad lo único que se pone de manifiesto en las escenas pseudocriollas de «El Manisero» es la falta absoluta de documentación y el menosprecio por el dato directo con que se «filman» en Hollywood las películas de ambiente extranjero; lo cual no es ningún descubrimiento, pues se trata de uno de los más viejos reparos que la crítica sería ha hecho en todos los tiempos al cine yanqui. Claro que de momento nos sentimos mortificados por esa parodia irresponsable de nuestro paisaje urbano y campesino, de nuestros tipos, de nuestras costumbres; pero todo se resuelve en risa al pensar en la ignorancia que tras de ello se oculta y que, en otras ocasiones ha conducido a más graves desaguisados. A la postre, quienes se han puesto en evidencia son ellos y no nosotros.

Aparte del aspecto cubano, que es el primero que estamos obligados a ver, «El Manisero» es un romántico idilio entre un joven norteamericano (Lawrence Tibbett), y una cubana vendedora de maní (Lupe Vélez). Durante la movida acción, hay intercalados numerosos episodios cómicos encomendados a Jimmy Durante y Ernest Torrence y una nota patética la muerte de la «manisera» cuando el yanqui, ya casado en su tierra, vuelve, empero, a Cuba para reanudar el interrumpido idilio. A nuestro juicio los dos detalles más simpáticos de la película son: el número de «El Manisero», el difundido pregón de Simmons, que Lawrence Tibbett canta con un lujo de facultades que hasta ahora nunca se había puesto a su servicio, y la gracia personalísima con que Lupe Vélez balla, a su modo, el «Buche y Pluma». En estos dos momentos la película tiene, por lo menos, lo que un escritor nuevo—Lino Novás Calvo— ha llamado con acierto «el color de nuestra música».

LA COMPAÑIA GUERRERO-MENDOZA

LLEGO ayer a la Habana, procedente de los Estados Unidos, la Compañía Guerrero—Mendoza, con objeto de realizar una breve temporada en el teatro «Payret».

Ostenta este conjunto uno de los nombres más gloriosos de la escena española. Acaso ninguna organización teatral de cuantas en su clase existen en España puede ufanarse de un abolengo más ilustre.

Son figuras preeminentes de la compañía—y sostenedores de su nombre—la primera actriz señora María Guerrero y el primer actor señor Fernando Díaz de Mendoza, cuya ejecutoria es bien conocida de nuestro público.

Nuestra bienvenida a tan distinguidos artistas.

Francisco ICHASO

El debut será el jueves 19 a las 9 y 15 p. m. en el Gran Teatro Payret

Estreno de la Comedia en tres actos y nu epílogo, original de JOAQUIN DICENTA, (hijo), estrenada en el mes de Mayo de 1931 por esta Compañía en Teatro Español de Madrid, con clamoroso éxito, titulada:

"PLUMA EN EL VIENTO"

Con el mismo reparto del estreno en Madrid, a saber:

Mari-Blanca	María Guerrero
Andrea	Társila Criado
Maruja	Rosario García Ortega
La señora Rosario	María Valentín
La Melliza	Josefina Nestosa
La Ronca	Josefina Taboada
Sor Magdalena	Josefina Nestosa
La Sacristana	María Taboada
Una Moza	Margarita G. Ortega
José Luis	Juan Beringola
Miguelón	Fernando Sala
El Cachito de Pan	Francisco Fuenets
El señor Antonio	Fausto Montojo
El Secretario	Mariano Alonso
Patricio	Angel Dolarea
Julián	Adolfo Benedito
Antón	Manuel Aguilera
Un mozo	Luis deLalama

La acción contemporánea y en pueblo de Castilla.

NOTAS

CHEVALIER, HOY, EN EL «ENCANTO»

No cesarán de trabajar hoy ni un solo momento las taquillas del «Encanto». Se estrena una película que lleva el sello de la siguiente gloriosa trilogía: Chevalier-Mac Donald-Lubitsch. Chevalier: la mayor atracción de taquilla con que cuenta hoy el cine .Jeanette Mac Donald, la encantadora rubia, incomparable como mujer, deliciosa como cantante y compañera ideal del célebre «chansonier» francés. Y Lubitsch, el mago de la dirección, el creador insuperable de «El Desfile del Amor» y «El Teniente Sonriente», las dos películas de Chevalier que más éxito han obtenido antes de que se lanzase al mercado «Una hora contigo», la magnífica opereta que estrena hoy el «Encanto».

En «Una hora contigo»—opereta frívola y picaresca que hará pasar al público el mejor de los ratos—hace Chevalier el papel de un joven doctor, especialista en enfermedades del corazón. El amor es la más complicada, pero también la primera forma de su misterioso recetario. De ahí su gran clientela femenina.

La música de «Una hora contigo» es original de Oscar Straus, el célebr músico vienés.

La Orquesta del Teatro «Encanto» hará un prólogo a la película, a base de sus más bellos motivos musicales.

Maurice Chevalier en «Una hora contigo», que se estrena hoy en el «Encanto»

«EL MANISERO», EN CAMPOAMOR

Hoy se repite en todos los turnos El Manisero, acompañado del prólogo en los turnos de 3 y media, 5 y media y 9 y media donde toman parte el Trío Matamoros, la popular orquesta Hermanos Palau y Agustín y Celinda los campeones cubanos de rumba. Todo hombre gusta de lo exótico lo prohibido, lo que está fuera de toda lógica y de la rutina aceptada por la sociedad... cuando se trata del amor. En la comedia musical «El Manisero», Lawrence Tibbett encuentra en el amor de Lupe Velez ese algo delicioso que siempre tiene la fruta del cercado ajeno, y en embriagante éxtasis entona su canción «The Cuban Love Song».

Jimmy Durante, Ernest Torrence y Karen Morley contribuyen con su actuación al éxito de «El Manisero», producción que permitirá a todo el público disfrutar de las dulzuras de nuestra música típica.

TEATRO NACIONAL
MIERCOLES 18 - PRE ESTRENO
La gran producción
DELICIOSA
CON JANET GAYNOR Y CHARLES FARRELL
FOX

CARTEL DEL DIA

POR LOS TEATROS

NACIONAL.—A todas horas: La diosa blanca, Olimpia y números de variedad.

PRINCIPAL.—No hay función.

PAYRET.—No hay función.

MARTI.—A las 8 y 45: Alma y carne. A las 10 y 30 Cecilia Valdés.

ALHAMBRA.—A las 8 y 15. Havana Scandals, Mojica en la Habana y Good night.

POR LOS CINES

CAMPOAMOR.—A todas horas: Comedia, El Manisero por Lupe Velez, A las 3 y media y 9 y media. Presentación de la orquesta Hnos. Palau. Trío Matamores y Agustín y Celinda.

FAUSTO.—A todas horas: Comedia, Sálvala bombero, por Joe E. Brown. y La Dama se niega, por Betyy Compson.

RIALTO.—A todas horas: La pura verdad y Náufragos del amor.

VERDUN.—Comedia, El corsario y El diablo suelto.

NEPTUNO.—Comedias, películas y Rita Montaner.

ENCANTO.—A todas horas: Una hora contigo por Chevalier.

PRADO.—Revista, comedias, Hombres en mi vida (en español).

REGINA.—Comedia, Náufragos del amor y La pura verdad.

TRIANON.—Tandas elegantes: Marruecos y Denhonrada.

RIVIERA.—Tandas elegantes: Comedias y Lejos de Broadway.

VIVES.—Comedias, Un hombre de suerte.

WILSON.—Comedias, La llama del amor y La máscara amarilla.

IMPERIO.—Comedias, el gaucho y Robin Hood.

INGLATERRA.—Comedias.

LIRA.—No hemos recibido programa.

MODERNO.—Revista, comedias, Mamá y El salto decisivo.

LARA.—Comedias, Nacida para amor y La ley no escrita.

UNIVERSAL.—Comedias, El salto decisivo y Honrarás a tu madre.

CUBA.—Revistas, comedia, El corsario.

VIOLETA.—Revista, comedia, Virgencita y La araña.

GLORIA.— Tarde y noche, «La Urraca», «Frankenstein» y comedias.

GACETILLAS

RIVIERA. Lejos de Broadway

En las tandas de las 5.15, 8.15 y 9.45 se estrena la producción Metro interpretada por John Gilbert y Lois Moran, que se titula «Lejos de Broadway», una revista y una variedad. Mañana, el mismo programa. El jueves, en la matinée de la 1.30 «Sálvalo bombero» por Joe E. Brown; «La casa de las discordias» por Walter Huston; «Fantomas», una revista y una comedia. Y en tandas elegantes «Sálvalo bombero».

COMEDIA. Pimienta

El viernes 20 y sábado 21, a las 9 p. m., se celebrarán en el Principal de la Comedia dos funciones extraordinarias llevándose a la escena la comedia en tres actos divididas en cinco cuadros «Pimienta», adaptación de la novela, de Villaverde «Cecilia Valdés», por los señores Paso y Roselló; estrenada con extraordinario éxito el 15 en el Auditorium por la compañía Guillermo de Mancha. La empresa se ha decidido estas dos extraordinarias funciones ante las reiteradas solicitudes de las habituales de este teatro.

NEPTUNO. El hombre y el monstruo

Hoy y mañana serán los últimos días de la actuación de Rita Montaner, la mejor intérprete de los ritmos criollos, en Neptuno. En el programa cinematográfico de hoy se anuncian las últimas exhibiciones de la estupenda producción de la Paramount «El hombre y el monstruo» por Fredrich March y Mirian Hopkins. La película deportiva «El campeón de sí mismo» por Richard Harlen; la comedia «Modelo de esposos» por Charles Murray y Noticiario Metro; presentándose Rita Montaner a las cinco y cuarto y nueve y media como de costumbre. En Neptuno se ha implantado el sistema de funciones continuas desde las dos hasta las once y media de la noche, no interrumpiéndose la función en las horas de 7 a 8 de la noche y repitiéndose el programa íntegro tres veces durante el día. Precios para hoy: 20 centavos entrando antes de las 9 de la noche, y 30 centavos después de esa hora. Mañana: «Abismos de pasión» o «Tres muchachas muy sabias»; «Hombres en mi vida» y Rita Montaner.

VERDUN. El corsario

A base de diez centavos las damas y los niños serán exhibidas hoy en VERDUN la film estreno EL CORSARIO, por Chester Morris y Alice Joyce, así como la preciosa película EL DIABLO SUELTO, por el genial actor Ronald Colmand y la vivaracha estrella Lorette Young.

Los caballeros pagarán DIEZ centavos en matinée y por la noche VEINTE. Como se ve, este programa ameno e interesante dará un lleno en el Teatro de las familias de la calle de Consulado, pues debido a su espléndido fresco y a su extremado orden y moralidad es el preferido por el bello sexo.

Próximamente se efectuará la función más extraordinaria de la Habana con muchas atracciones estén al tanto.

Mañana: LA FUNCION DE LOS DIEZ centavos con las films UNA TRAGEDIA HUMANA y HONOR ENTRE AMANTES, dos buenas películas.

PRADO. Compañía de comedias

Sigue la nueva empresa del Prado obteniendo éxitos con el espectáculo combinado de películas y la Compañía de Comedias la que lleva nuevamente a escena hoy la obra cómica en un acto «El Retrato de mi Mujer», que gustó mucho ayer, va en los turnos de 5 y 30 y 9 y 30, con la producción Paramount «Una Tragedia Humana», de Phillips Holmes y Silvia Sidney y en los turnos de 3.30 y 7.30 «La Aventura Prohibida», por Mitze Green, Luneta para toda la función 20 centavos. Mañana a las 5.30 y 9.30 presentación del aplaudido barítono español Juan Pulido con las mejores canciones de las que él ha hecho creaciones, lo acompañará al piano su distinguida esposa la señora Dalia Iniguez.

TRIANON. Día de la Dietrich

Día de la Dietrich con regalo de hermosas fotografías de tan genial actriz.

En las tandas de 5.15 y 9.45 se proyectará la regia creación de Marlene Dietrich, titulada Deshonrada.

En la tanda de 8.15: Marlene Dietrich en Marruecos.

Mañana: El Hombre y el Monstruo, por Frederic March y Miriam Hopkins; La Pura Verdad, hablada en español, por Enrique Serrano.

Para el viernes y sábado próximos se anuncian bellas canciones por la sin rival Rita Montaner, la famosa creadora de Mamá Inés y El Manisero.

INGLATERRA. Frankenstein

El programa combinado por la empresa para hoy es de lo más interesante, comenzando con la revista semana (Universal New), la comedia por Slim Sumerville SUERTE DE CORNETA y el cartón sincronizado EL DIRECTOR DE ORQUESTA y las producciones, CON LA PEOR INTENCION, magnífica film interpretada por Sidney Fox, Lewis Stones y Paul Lukas; y FRANKENSTEIN, sensacional y emocionante producción, interpretada por Colin Clike, Mae Clarke y John Boles.

A las 5 p. m. la comedia Slim Sumerville SUERTE DE CORNETA, el cartón sincronizado EL DIRECTOR DE ORQUESTA y la superproducción CON LA PEOR INTENCION

Por la noche, el mismo programa de la matinée.

Mañana LA LLAMA DEL AMOR y LA MASCARA AMARILLA.

Jueves próximo: LA PURA VERDAD, toda dialogada en español, por Enriqueta Serrano y Manuel Russell.

VIVES. Vedado. F-5995

A petición de distinguidas damas concurrentes a este simpático teatro, se exhibe hoy en tanda de 5.30, la gran obra de actualidad por la eminente estrella Greta Garbo, SUSANA LENOX, y por la noche EL DESTINO DE UN CABALLERO, por John Gilbert. Y se repite «Susana Lenox»». Precio: damas y niños 10 cts. Mañana EL HOMBRE DE SUERTE.

UNIVERSAL. Honrarás a tu madre

Este ventilado salón ofrece para hoy este variado y colosal programa. «El salto decisivo» por George O-Brien, sincronizada y «Honrarás a tu madre», en 10 actos, sincronizada. Precio: 10 centavos caballeros y 5 centavos damas y niños. Mañana: «Luces de Buenos Aires», hablada en español y «Un hombre de mundo» por William Powell, sincronizada.

WILSON. La llama del amor

El programa combinado para hoy es de lo más atrayente, comenzando con la comedia por Slim Sumerville EL CORNETA RECALCITRANTE, el cartón sincronizado A LA CHINA y las regias producciones LA LLAMA DEL AMOR, interpretada por Ana Hay Wong y Franz Lederer; y la MASCARA AMARILLA sensacional superproducción, interpretada por Lupine Lane, y Warwick Ward.

A las 5.15 p. m. la comedia por Slim. Sumerville, EL CORNETA RECALCITRANTE, el cartón sincronizado A LA CHINA y la superproducción LA LLAMA DEL AMOR, por Ana May Wong.

Por la noche, el mismo programa de la matinée.

Mañana, DESILUSION, por Marian Marsh y Warren William, y SED DE ESCANDALO, por Edward G Robinson y Marian Marsh.

ss rrVCAodoXeH bm bm bm mm

MAXIM: «El Campeón de sí Mismo»

Función a las 8.30: 1: Un gracioso cartón. 2: Colosal estreno de la emocionante producción hablada en castellano por Roberto Rey y Gloria Guzmán, UN CABALLERO DE FRAC 3: Estreno de la grandiosa cinta Paramount hablada con títulos en español, EL CAMPEON DE SI MISMO, por Richard Arlen y Peggy Shanon.—Precios: caballeros 10 centavos; damas y niños 5 cts.

MAÑANA: «DELICIOSA», EN EL NACIONAL

Dos interesantes películas se exhiben hoy en el Nacional: La notable producción «La Diosa Blanca» por Harry Carey y «Olimpia» hablada totalmente en español por María Alba y Juan Crespo.

Un gran triunfo ha obtenido el conjunto musical que dirige el notable saxofonista Merceron y en la cual figura Amalia Martos verdadera intérprete de las canciones cubanas y figura máxima de la Orquesta Todos los profesores que integran tan valioso conjunto son buenos cantadores y bailadores que hace pasar un rato alegre y distraído.

Mañana tendrá lugar un importante acontecimiento cinematográfico: el pre-estreno de «Deliciosa», la última película «filmada» por la célebre pareja Janet Gaynor Charles Farrell. Una película verdaderamente «deliciosa». Un idilio de amor, delicado y tierno, al que nos acercaremos con esa unción a que invitan todas las películas de esa pareja ideal de enamorados.

«Deliciosa» es algo grande dentro del cine moderno; de ahí que se haya acordado hacer de ella un preestreno, como es de rigor cuando se trata de superproducciones excepcionales.

«CECILIA VALDES», EN MARTI

A petición de numerosas familias se ha dispuesto para esta noche la reposición en el «Martí» de «Cecilia Valdés», la magnífica transcripción de la novela de Villaverde, llevada a las tablas por Agustín Rodríguez y José Sánchez Arcilla y para la que escribió bellísimas páginas el maestro Gonzalo Roig. Irá «Cecilia Valdés» en la sección de las 10 y 30.

A las 8 y 45 «Alma y carne», la comedia lírica en un acto, dividida en seis cuadros, libro de Víctor Reyes, música del maestro Rodrigo Pratts.

El jueves, estreno del sainete revista en un acto, dividido en cinco cuadros, libro de Agustín Rodríguez, música del maestro I. Laguna «Todo un hombre».

En preparación «La señorita Rimmel», revista con libro de José Sánchez Arcilla.

Pronto «El Novio de su mujer».

En «Martí» continúan rigiendo los precios de costumbre: $0.30 la luneta, $0.20 la butaca y $0.10 la tertulia.

Encanto HOY
PARAMOUNT Presenta a
MAURICE CHEVALIER EN UNA HORA CONTIGO
Con
JEANETTE MAC DONALD
GENEVIEVE TOBIN
CHARLIE RUGGLES
ROLAND YOUNG
Dirigida por Ernst Lubitsch
Partitura original de Oscar Straus
¡¡HE LLEGADO!!... Saludo a todos y les invito a ver UNA HORA CONTIGO Chevalier
"LA OPERETA PERFECTA"
Obertura
SOLO DE ORGANO y
LA ORQUESTA DEL TEATRO ENCANTO

RIALTO. La pura verdad

Empieza Rialto su nueva etapa de grandes y atractivos estrenos. Es decir, empieza a cumplir su promesa de todos los días, las mejores películas. Hoy toca en turno «La Pura Verdad», deliciosa comedia hablada en español por la gentilísima María Lezcano.

Completa el programa la deliciosa película Náufragos del Amor, un cartón una comedia y un noticiero.

Precios. 20 centavos luneta y preferencia a cualquiera hora.

Los turnos son a las 2, a las 5 y cuarto y a las 9. En todos se repite el programa completo.

REGINA. La pura verdad

Vuelven las películas habladas en español a reconquistar al público que se había mostrado un tanto remiso con algunas de las estrenadas. Pero cuando surge alguna como La Pura Verdad, que hoy se estrena, el éxito está asegurado.

Se completa el programa con un cartón, una comedia y Noticiero.

Además se exhibe Náufragos del Amor, con Jeannette Mc Donald.

Precios: 10 centavos damas y niños hasta las 7.30 y 20 los mayores después de esa hora.

CUBA. El corsario

Se estrena hoy en el Cuba en las tandas de cuatro y ocho y cuarto, la gran cinta de Artistas Unidos, titulada «El Corsario», que interpretan magistralmente las estrellas Chester Morris y Alison Loyd, precedida de la no menos interesante «Madame Du-Barry», por Norma Talmadge, Conrad Nagel y W. Farnum, además de una cómica y revista de asuntos mundiales de actualidad.

Los precios no pueden ser más populares, por la tarde luneta 10 y por la noche caballeros 15 y damas y niños 10.

MUSICA Y MUSICOS

La Orquesta Sinfónica de la Habana obtuvo nuevos lauros con su concierto del domingo en el Auditorium, ejecutando la Segunda Sinfonía de Beethoven, que valió a su director y profesores prolongados aplausos.

Asímismo conquistaron la aprobación de su auditorio en la interpretación del Vals Triste, de Sibelius, del cual hace el maestro Roig una exquisitez.

Fueron también gustados el Adagietto de la 1a. Suite de Orquesta L-Arlesienne de Georges Bizet, el Adagio Patético de Godard-Jungnickel y la Marcha Eslava de Tschaikowsky, que terminó brillantemente el programa.

Otro concierto celebróse el domingo casi a la misma hora en los salones del Centro Gallego. Lo ofrecía el Conservatorio Carnicer con motivo de la entrega de la medalla de oro a Mirta de Juan, quien se presentó ante el selecto público interpretando al piano un Sueño de Amor de Liszt, Serenata Cubana de Cervantes y Vals Capricho de Rubinstein, y acompañada por la orquesta del Conservatorio el Concertstuck op. 79 de Carl M. von Weber. Fué muy aplaudida y felicitada Mirta de Juan, como también recibieron aplausos Sarita Estrada, alumna de composición que dirigió la orquesta en La Bella Rajah de Aletter. J. Luis Vidaurreta, también director en cierne, que dirigió Arabishes Standchen de O. Klose; Estrella González, notable discípula de Margot Díaz Dorticós, quien ejecutó una Danza Alemana de Beethoven y la Polonesa Militar de Chopin.

En el primer tiempo del Concierto op. 9 de Rode, se distinguió Luis Carnicer, alumno de violín de Fernando G. Aday, que fué acompañado por Manuel Suárez. El joven Suárez interpretó a su vez como número inicial del programa un Estudio para piano de su profesor el conocido Maestro Fernando Carnicer.

La concurrencia tuvo aplausos entusiastas para los participantes y para el director señor Carnicer.

El próximo jueves 26 celebrará concursos de piano el Conservatorio Nacional, estando formado el jurado por el Maestro Hubert de Blanck, director del Conservatorio, como presidente y el señor Arcadio Menocal, como secretario y actuando de vocales las señoras Rafaela Serrano, Amelia Solberg de Hoskingson, Margarita Carrillo de Losa, Fidelma G. de Torroella, Mercedes Llorens viuda de Carrillo, América Rodríguez de Xiqués, Julia Coya, Candita R. de Diego; las señoritas Consuelo de Quesada. Fe Rego, Margot Rojas, María Luisa Jorge, Gloria Rodríguez Sardá y los señores Gonzalo Roig. Arturo Bovi. Eduardo Sánchez de Fuentes y José Molina Torres.

Para el 6o. grado (Medalla de Bronce) la obra de concurso será el Impromptu No 3 «Tema y Variaciones» de Schúbert, siendo alumnos concurrentes Silvia Guiral y Orlando Martínez.

En el 7o. grado (Medalla de Plata), la obra es el Allegro del Concierto en mi bemol de Mozart, presentándose las alumnas Angélica Fernández y Daisy Manzanilla.

Finalmente, al 8o. grado (Medalla de Oro) concurrirá Alfredo Levy, siendo la obra seleccionada para el Concierto No. 1 op. 15 de Mac Dowell.

Las obras del 7o. y 8o. grados serán acompañadas en un segundo piano por la distinguida artista Natalia Torroella.

Además de la obra de concurso, cada alumno tendrá que ejecutar una pieza a primera vista.

Este acto tan interesante, será público y comenzará a las cinco de la tarde.

El miércoles a las seis de la tarde ofrecerá una audición de cámara en el Lyceum, el Cuarteto Hernández Asiaín.

El programa, artísticamente seleccionado, es el siguiente:

Cuarteto en Sol menor para piano, violín, viola y cello. Mozart. Eduardo Hernández Asiaín, primer violín y director; Aurelio Hernández, viola, Alberto Roldán, violoncello; Luis Borbolla, piano.

Larghetto, Mozart. Minuetto, Debussy. Alberto Roldán; Luis Borbolla

Partita en Sol menor (Violín solo). Bach. Introduction et Tarantelle. Sarasate. Eduardo Hernández Asiaín; Luis Borbolla.

Czardas No. 3. Aires Húngaros de Concierto. Michiel.

Fragancias. a) Piel de España; b) Pompadour. Millán.

Rapsodia Cubana. Albéniz.

Cuarteto Hernández Asiaín.

ASOCIACION ANTIGUOS ALUMNOS DE BLANCK

Candidatura electa para la Junta Directiva para los años de 1932 a 1934:

Presidente: señora Amelia Solberg de Hoskinson. Primer vicepresidente: señorita Margot Rojas; segundo vicepresidente: señora Margot de Blanck de Coro.

Tesorera: señora Rafaela Serrano; vice tesorera: señorita Consuelo Quesada.

Secretaria de Actas: señorita Fe Rego; vice secretaria de actas: señora Lolita Villiers de Alvarez.

Secretaria de Propaganda: señora Ana María Gonzalo de Canteñs; vice secretaria de Propaganda: señorita María Luisa Jorge.

Secretaria de Correspondencia: señorita María Emma Botet; vice secretaria: señora América Rodríguez de Xiqués.

Contadora: señora Mercedes Peláez de García.

Vocales: señor Eduardo Sánchez Fuentes; señoras Oria Varela de Albarrán; Matilde Adriaensens de Juncadella; Magdalena Cacicedo de Barrera; Florinda Moya de Lamadrid; Lolita Fernández Boada de Bernal; María Ferro de la Torre; Estela Montero de Gutiérrez; María Luisa Diago de Estrada; Julia Coya; Olimpia Riva de la Torre; Mariana Seva de Menocal; señoritas Silvia López Miranda; Berta Cabello; Aurora Alvarez Godínez; Teddy Risech; Mary Morales; Odila Medel; Zenaida Rizo Ferrer; señoras María Teresa de la Coba de Lay; María Antonia Raphel de Baguer; señoritas Amparo Molina; Mercedes Menocal; Fidelina Torroella; señoras María Elena Núñez de Sánchez; Rosita Dirube de G. Bango; señor Edgardo Estrada Piña.

Comisión Artística de Programas:

Presidente: señor Juan Torroella y Bonin.

Señoras Tina Farelli de Bovi; Fidelina García de Torroella; Pilar Martín de Blanck; señorita Natalia Torroella; señores Arcadio Menocal y J. Molina Torres.

N. B.

SE INCENDIO UN AUTOMOVIL EN EL PRADO

Denuncia por estafa de $100.00. Un repartidor de pan, herido al ser arrollado por un automóvil

Maximino González González, vecino de San Miguel 79, dió cuenta a la policía que le entregó a Lizardo Alvarez, de San Rafael 48, la suma de 100 pesos a cuenta del establecimiento que poseía en su domicilio. En el día de ayer al tratar de hacer efectivo el pago del resto, se enteró que Alvarez se había ausentado y que el establecimiento, fué rematado judicialmente, por lo que se considera estafado.

ARROLLADO

Augusto Osley, de 23 años, repartidor de pan y vecino de Virtudes 83, fué asistido en el Hospital Municipal, de graves contusionas diseminadas por el cuerpo, que sufrió en Campanario entre San Rafael y San José, al ser arrollado por el automóvil que conducía un chofer que se dió a la fuga.

SE INCENDIO UN AUTOMOVIL

En la esquina de Prado y Monte, se incendió ayer tarde el automóvil 34636, que en esos instantes conducía el chofer Manuel Sánchez Sanchez, vecino de Luz 7, quien al darse cuenta del hecho, detuvo la marcha del vehículo, solicitando el auxilio de los bomberos.

El material de incendios del cuartel de Magoon, acudió sofocando las llamas.

Sánchez estima las pérddas en 100 pesos y expuso que ignoraba como ocurriera el fuego, estimando que algún pasajero dejara inadvertidamente alguna colilla de cigarros en el interior del auto, quemándose la estera y propagándose la candela.

M.E.C.D. 2016

FOSFO-LECITINA

RISAS QUE SE VUELVEN LÁGRIMAS

Cuando la salud se pierde, la alegría de vivir no tarda mucho en desaparecer. Las afecciones del sistema nervioso, sobre todo, se manifiestan por la depresión y la tristeza. Hoy, afortunadamente, hay un medicamento, la FOSFO-LECITINA Wampole, que reúne en una fórmula genial todos los elementos necesarios para reconstituir el sistema nervioso y regularizar el equilibrio orgánico. Es el tónico por excelencia para el sistema nervioso debilitado por las preocupaciones, el trabajo o los excesos. Inapreciable en el tratamiento de la neurastenia, la postración, el histerismo, el insomnio y la depresión del sistema nervioso. Como reconstituyente durante la convalecencia, es de mérito superior.

WAMPOLE

LA GRANADA
San Rafael 14½

BLANCO O BEIGE

Un zapato fino como todos los de esta casa.

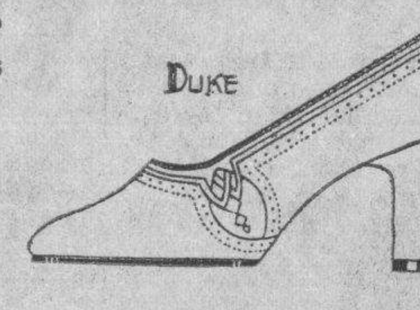

Este modelo, de fino glacé Blanco o Beige
$6.00

Servimos pedidos al interior 30 cts.

Para ELLAS y Para ELLOS

CONSULTORIO

Por la Doctora HERMINIA PLANAS

SI ME DAN A ESCOGER

(De Amado NERVO).

Si me dan a escoger una tarde,
quiero aquella que, augusta y tran-
(quila,
se despide; la que sin alarde
muere en calma sobre un fondo lila...

Si me dan a escoger una bella,
quiero aquella, nada más aquella
del alma mitad, la completa
un lucero en su frente destella).

Si me dan a escoger una estrella,
quiero ir a una estrella violeta.

* * *

Dra. Herminia Planas.
DIARIO DE LA MARINA.
Prado 103.
Habana.

* * *

SIEMPRE IGUAL

Hace bien; rompa con la vida monótona que hasta ahora ha tenido y venga a la Capital, para reponer su quebrantada salud y fortalecer su espíritu.

Con un presupuesto relativamente módico, puede tener hospedaje en un magnífico hotel. En éste no sólo tendrá comodidades y muy buena comida, también la brisa del mar constante y el panorama más hermoso de ese mismo mar, bañando constantemente la costa.

Este hotel es «Manhattan».

San Lázaro y Belascoaín.

Tienen habitaciones y departamentos con todo el confort. Precios módicos, para familias estables. Diríjase al señor Antonio Villanueva y solicite los informes que puedan interesarle.

Si le corriera mucha prisa, también por larga distancia al teléfono: M-1937. Está próximo a los distintos balnearios, tiendas, iglesias, paseos, clínicas, etc.

Finalmente espero que se encontrará en su propia casa.

* * *

BODAS

El percal fino, la batista y el lino, reclaman adornos no excesivamente lujosos, y por eso se acostumbra adornar las prendas confeccionadas con ellos, con malla, valenciennes, bordes de tul y pequeños bordados, al realce o la inglesa que dibujan motivos de florecillas.

Algunas prefieren a estos adornos los calados, en todos sus tipos y variedades; calados de hilos, de barritas redondeadas, calado tejido, calados de encaje, calado turco y calado griego.

* * *

NARCISA Y YOLANDA

En todas las épocas, no es de buen gusto llegar a la vez muchas prendas.

Un detalle, siempre resulta más elegante. Sobre todo en Verano, fíjese cómo se simplifica, porque da la sensación de mis agrado y de temperatura más ligera.

Desde luego, que al lucir sólo una prenda, ésta debe ser de mejor calidad y de mayor vista. Un elegante modelo de traje, con sencillo sombrero y alas grandes estará terminado con una sortija en oro o platino con piedra grande, del color del traje o de los adornos del mismo.

Un sortijón, como pudiéramos llamarlo, lo encontrará en la piedra que desee en la joyería «Rotary». Tiene gran variedad de estilos, tanto para señoras, como para caballeros.

La piedra de color ladrillo, sienta bien a toda la escala del amarillo y a ese tipo le quedará perfectamente.

La joyería «Rotary», está en San Rafael y Consulado.

* * *

PENSAMIENTO

Las madres son amor, no razón; son sensibilidad exquisita y dolor inconsolable.

José MARTI.

* * *

MASCARILLO

—¿Por qué has dejado tu destino en la casa Humal y Compañía?
—Porque me hicieron una cosa que me desagradó mucho.
—¿Y qué fué?
—Que me despidieron.

* * *

COLEGIO «SANCHEZ-TIANT»

A las nueve de la noche del día de hoy, quedará inaugurada la Sociedad de Estudios Literarios, del antiguo y bien acreditado plantel de educación, Sánchez-Tiant, establecido en San Lázaro 124.

Constará la fiesta de un programa de alta distinción, tomando parte en el mismo las alumnas de las clases de literatura y de baile.

Algo que sobresale a todo lo que constituye fiesta escolar. La casa escuela ha sido engalanada para recibir a sus invitados y familiares.

Muy agradecida quedo a la invitación, que ha llegado con oportunidad y desde luego prometo compartir tan exquisitas horas.

* * *

AMADA II

Debe cuidarse la posición del hogar sin hacer comparaciones desventajosas, teniéndolo siempre al abrigo de las exigencias mundanas.

Se puede vivir sin acordarse que existen gentes más ricas, más favorecidas, ayudándose por medio de la inteligencia y del corazón, sin preocuparse de que los otros tengan las miras puestas en otro ideal.

El hogar es el oasis, más que nunca en esta época febril, en la cual todo el mundo vive fuera de casa.

Muy bien puede tener únicamente cuatro paredes y los muebles absolutamente indispensables, y puede dar, sin embargo, la impresión de casa propia, de algo personalísimo, como no la diera el más suntuoso palacio desprovisto de alma.

* * *

MARTICA LOPEZ

En cualquier tiempo puede cortar el cabello del largo que la necesidad la obligue.

Estará bien, porque se usa y mucho mejor, porque tal vez de ello dependa el que lo salve. Con ese tinte tan fuerte ha quemado la raíz.

Todos los días frote el cuero cabelludo con la pomada «Liliana», y observe que tal vez desde el tercero comenzará a brotar wuerte y lozano.

No por ésto abandone su cura y continúe de la misma manera, hastaque comprenda que el cabello ha reaccionado de su gran mal.

Esta pomada «Liliana», la hay en todas las tiendas y farmacias.

* * *

«JAPONECITA»

Si son del verano pasado y han perdido el color, estando por lo demás en perfectas condiciones, lo natural es darle de nuevo su color primitivo. La tintorería «Boston», le da exactamente el tono que antes tuviera, y en materiales diversos.

Esta tintorería es de las más antiguas y hoy reformada y ampliada, con personal experto y un maestro teñidor, en quien se puede confiar cualquier trabajo por delicado que parezca.

Para el verano, han reducido los precios, tanto para trajes de señoras, como para los de dril de caballeros.

Estos últimos los entregan en 24 horas.

Telf. U-2061

* * *

CUIDADO DE LOS CODOS

Téngase muy presente que unos codos mal cuidados echan a perder la armonía del conjunto y como último consejo, diré a mis lectoras que eviten la costumbre de apoyarse sobre los codos, porque endurece la piel.

* * *

«UNA SOLTERONA»

Entre nosotros se vive muy de prisa, por lo que veo que usted con treinta y dos años, ya se llama vieja.

No lo extraño, hay otras que a los veinte ya se lamentan de haber perdido su juventud...

Creo por el contrario que está usted en plena primavera y que sólo le debe preocupar el cuidar su salud y su espíritu. Además, no abandone la balleza. Para esto último, primero seleccione un jabón exquisito como el llamado «Mireya».

Suave y perfumado, tal parece al pasar la mano por el rostro con la la espuma de este jabón, una caricia delicada.

La crema de la misma marca y la grasa «Greta», terminarán felizmente su tocado, dejándola más joven y bella. Aunque emplee agua templada para la higiene del rostro, después dese un pequeño masage de hielo.

La grasa «Greta», le descubrirá a usted misma, bellezas de su «propiedad», que desconozca y ellas al vez realizarán el milagro...

Los demás productos «Mireya», de que hago mención, por sí solos se recomiendan una vez que se usan. Espero los encontrará en la farmacia del doctor Lorié, Prado y Virtudes, como en todas las tiendas y en la Droguería Sarrá.

También al teléfono: X-3203. Sr. Mazo. Si desea guardar la incógnita, solicítelos al apartado de Correo 2183, al mismo nombre.

RADIO Y ELECTRICIDAD

Por ALBERTO GIRÓ

TRASMISIONES PARA HOY

C M W
588 Kc. 510 M.

7.30 a. m. Diario Hablado.
11.00 a. m. Sección Social.
12.00 m. Hora Radio Vermouth.
1.00 p. m. Diario Hablado.
2.00 p. m. Enma López Seña.
3.00 p. m. Receso.
4.30 p. m. Mosaicos C M W.
5.00 p. m. Orquesta de Corman.
6.00 p. m. Diario Hablado.
7.00 p. m. Grupo Elegante.
8.00 p. m. Grupo La Fama.
9.00 p. m. Orquesta de Corman.
10.00 p. m. Buenas noches.

C M X
890 Kc. 336.9 M.

Trasmite de 12 m. a 2 y 30 p. m. y de 8 a 10 p. m.

C M K
730 Kc. 410.9 M.

Trasmite de 11 y 30 a. m. a 2 y 30 p. m. y de 6 y 30 a 10 p. m.

C M C F
890 Kc. 336.9 M.

De 7 a 8 p. m. Programa desde el Estudio. Directora, Josefina González.

C M B Z
1010 Kc. 296 M.

Trasmite a las 9 a. m., de 6 a 7 p. m. y de 8 a 10 y 30 p. m.

W E A F
660 Kc. 454 M.
National Broadcasting Company, New York

7.00 p. m. Orquesta y solistas.
7.30 p. m. Melodrama.
8.00 p. m. Orquesta bajo la dirección de Ermo Rapee.
8.30 p. m. Banda y octeto.
9.00 p. m. Hora bailable.
10.00 p. m. Russ Columbo y su orquesta.
10.15 p. m. Drama.
10.30 p. m. Orquesta.
11.00 p. m. Canciones.
11.05 p. m. Orquesta desde el hotel New York.
11.30 p. m. Bailables desde Detroit, Michigan.
12.00 p. m. Termina.

W L W
700 Kc. 428 M.
Crosley Radio Corporation, Cincinnati, Ohio

7.15 p. m. Orquesta.
7.45 p. m. Canciones y diálogo.
8.00 p. m. Música selecta.
8.15 p. m. Orquesta.
8.45 p. m. Comedia.
9.00 p. m. Henry Fillmores y su banda.
9.30 p. m. Cuarteto.
9.45 p. m. Diálogo cómico por Pietro el Manisero.
10.00 p. m. Drama.
10.30 p. m. Sexteto de saxofones.
11.00 p. m. Bailables.
11.30 p. m. Música variada.
12.30 a. m. Bailables.
1.00 a. m. Termina.

EXIJA
VITI
EN ROPA INTERIOR

REPARACION DEL HOSPITAL DE SANTIAGO

Han comenzado las obras en las calles de Santiago. Se pide la reparación de otra carretera

El ingeniero Jefe del Distrito de Santiago de Cuba, ha comunicado al Secretario del Ramo, la terminación de las obras de reparación de las salas del Hospital «Saturnino Lora», en aquella ciudad, denominadas número 4 y la de pensionistas, así como el Departamento de Rayos X.

También se le informa que se hallan muy adelantadas las obras de reparación de la Sala de Maternidad, encontrándose levantada ya la pared del frente, que había sido destruída por el terremoto.

Igualmente se da cuenta de haber dado comienzo a los trabajos de bacheo en las calles de la ciudad.

LA CARRETERA DE CAMAJUANI A SANTA CLARA

Ayer visitaron al señor Onetti, en su despacho de la Secretaría de Obras Públicas, el Alcalde Municipal de Camajuaní, señor Ramón González Barreto, y el señor José Tarajano, industrial de aquella villa para tratar de las obras de reparación de la carretera de Camajuaní a Santa Clara, con cuya ciudad están casi incomunicados por dicha carretera, siendo de gran necesidad dichas obras. Estas han comenzado ya, pero se gestiona que prosigan hasta su terminación.

Un Baño Sulfuroso
Lo recomiendan los médicos para embellecer, refrescar y purificar la piel.
El Jabon Sulfuroso de
GLENN
contiene 33⅓ %
de azufre puro y al usarse en el baño produce los mismos beneficios a la salud y piel, que los costosos baños sulfurosos.
Por unos cuantos centavos.
Rechace las imitaciones e insista en el Jabón de GLENN en todas las droguerías
Tintura Hill Para el Cabello y La Barba Negra o Castaño 50c
The Century National Chemical Co.
Successors to The Charles N. Crittenton Co.
66 Warren Street New York City

GYRALDOSE

para la higiène intima de la mujer

Sté Chatelain, 2, r. de Valenciennes. Venta en frm.

HABANERAS

(Viene de la Página CINCO)

TEMPORADA DE COMEDIA

MARIA GUERRERO DE MENDOZA

Llegó la gran compañía.

Ayer en el vapor **Calamares**.

El recibimiento que le fué tributado por parte de destacadas personalidades de la colonia española, sociedad habanera y prensa, fué magnífico.

Fernando Díaz de Mendoza y María Guerrero comandan las huestes artísticas que debutarán en el teatro **Payret**, en la noche del jueves próximo.

Para la primera noche de la temporada ha sido elegida una bella obra de Joaquín Dicenta, hijo: **Pluma al viento**, admirable creación de María Guerrero.

En la primera noche de abono, turno par, el sábado, será puesta en escena **El Rosario**, estreno, de Florencia Barclay, que ha obtenido un franco éxito en New York, recientemente.

El abono va cubriéndose rápidamente en las oficinas de Amargura número 23, teléfono A 4242, a cargo de Julio de Céspedes, director de **Almanaque Social** y Miguel Baguer, cronista social de **Información**, quienes suplican a los abonados que pasen a recoger sus localidades lo antes posible.

Díaz de Mendoza y María Guerrero se encuentran alojados en una **suite** de lujo del hotel **Plaza**.

La sociedad habanera se apresta a presenciar las incomparables noches de arte que nos ofrecerá la compañía **Guerrero-Mendoza**.

El abono se cubre rápidamente.

He aquí la primera lista de abonados:

Vicente Díaz y familia; doctor Ernesto Sarrá y familia; José Gasch y señora; David Suero y señora; José María Coto Leiseca y señora; Jesús Bascuas y señora; doctor Alfredo Figueras y señora; Elisa Arvide viuda de la Guardia e hijas; Esteban Zorrilla y familia.

Miguel A. Suárez y señora.

Alberto González de Mendoza y señora; Julio Martínez Díaz y señora; Jorge Ablanedo y familia; Heriberto Lobo y familia; señoritas Núñez; Luis Aragón; Luis M. Santeiro.

Arturo Palomino y señora; María Martín viuda de Pla; Julita Pla; Salustiano García y familia; Benito Santalla y familia; Atilio León y familia; Armando Rosales y familia; Estrella Muñoz de Cueto; doctor Armando Etchegoyen y señorita María Juncadella.

Señora de Camacho.

Manuel Santeiro y familia.

Estrella Bretón viuda de Rodríguez Fuentes; Gustavo Kates; Manuel Camio; Roberto Ortiz Planas; Francisco Taquechel; Carmen Gálvez viuda de Cortiña; señora de Hidalgo Gato; Serafín Solís y señora; señoritas Cortiñas y Gálvez.

Gonzalo E. Aróstegui y señora; Chicho Maciá y señora; María del Carmen Armenteros de Zorrilla; Sara Espinosa; Moisés Vieites y señora; doctor Bernardo J. Valdés y señora; José Fantony y señora; señora de Blanco; Arturo Moncada y señora; Ramón Fabré y familia; doctor Abalo; señora de Maestri; Fabián Urrutibeascoa y familia; Lucrecia Betancourt viuda de Valdés; Celia Caballero viuda de Brull; Tomás Bordenave; Francisco Jiménez; señora de Montiel; señora de Ortega.

Señora Palacín; señorita Mercedes Sirven; señorita Felicia Guerra; José Pennino y señora; señora de Solís; Guillermina Pérez Fernández y familia.

Manuel Villapol y familia.

Doctor Ernesto Angulo y señora.

LAS PROXIMAS BODAS

Nuevas bodas que anunciar.

Del capítulo de mayo.

El día 26 tendrá efecto la de la encantadora señorita Eladia López Muro y el señor Oswaldo Méndez Arango, joven meritísimo, muy correcto y caballeroso.

Será en la Iglesia de Jesús del Monte.

A las nueve de la noche.

Serán padrinos el señor Higinio García y García, nuestro querido Regente del DIARIO, y la señora Esther López de Briñas de Silva en representación de la madre del novio.

Testigos por la novia:

Los señores Horacio Toledo, Segundo Lopo y el doctor Renato Silva.

Y un testigo más.

Este cronista.

A su vez, como testigos del novio, suscribirán el acta matrimonial los señores doctor José Zayas Bazán, Fernando Caíñas, Luis Bretones, hijo, y Gabriel Beltrán de Zéndegui.

Tan linda novia lucirá en sus bodas un ramo precioso.

Modelo del favorito **Clavel**.

NOTA DE DUELO

Siempre una nota triste.

Siempre un dolor.

A una edad avanzada ha fallecido ayer el doctor José Ramos Almeida, distinguido médico, tronco de una familia estimadísima en el seno de nuestra sociedad.

Ramos Almeida.

Un caballero intachable.

El cortejo fúnebre con sus estos mortales saldrá hoy de la casa mortuoria, Concepción 37, hasta el Cementerio de Colón.

Reciban mi pésame sus familiares.

Grande y sentido.

CONFERENCIAS APOLOGETICAS

Una nueva conferencia.

De Monseñor Amigó.

La séptima de la brillante serie de diez que viene ofreciendo el ilustre canónigo, de martes en martes, en la Iglesia de San Francisco.

Conferencias apologéticas.

Muy interesantes.

Monseñor Amigo disertará hoy sobre este tema: **Dios se nos entregó en la Eucaristía**.

Será a las nueve.

Después de la misa.

HACIA MATANZAS

Viajeros distinguidos.

Con rumbo a Matanzas.

La señora Julieta Sánchez de García, acompañada de su hermana y sus pequeños hijos, embarca para la bella ciudad yumurina donde pasará una temporada en su elegante residencia de la Playa de Bellamar.

Disfrutarán de la temporada de baños.

¡Felicidades!

HOY Y MAÑANA
últimos dos días.
Decena de la Ropa de Cama.

A base de la mejor calidad en cada artículo, y el precio que usted desea pagar.

FUNDAS de warandol de hilo blanco cameras, de buena calidad a	1.00
CUADRANTES de warandol de hilo, tamaño 60x60 a	1.00
SABANAS DE warandol de hilo, hechas a mano:	
medio cameras	$2.00
¾ cameras	2.25
cameras	2.45
JUEGOS DE CAMA:	
Juegos de warandol de color, de hilo. Bordados al pasado	$16.00
Juegos de color, bordados al pasado, unos, otros con aplicaciones de fill-tiré, a	20.00
Juegos de color, 5 piezas de $60.00 han sido ahora rebajados a	28.00
Juegos de warandol de hilo, blancos con finos bordados a	12.00
Otros juegos más finos con bordados modernistas hechos a mano a	16.75
Juegos finamente bordados combinados con trabajos de fill-tiré a	18.50
Juegos blancos, de batistas y warandoles de hilo, muy finos. Rebajados de 50, 60 y 75, a 20, 28 y	34.00
Sábanas de warandol blancas y de color cameras	0.80
Cojines y Fundas haciendo juego, a	0.40
SABANAS blancas, de warandol con bonitas randas, a	1.25
Cojines y Fundas haciendo juego con las sábanas	0.55
SOBRECAMAS de fibra de seda cameras, Flecos de nudos. Todos los colores, a	$ 2.75
Otras de seda con flecos lisos, en todos los colores, a	$ 3.85
Sobrecamas orientales, de seda, que valían a $20.00, AHORA, a	$ 7.50
Sobrecamas francesas de tul, crudas con bonitos bordados al centros y los lados, a	$ 3.95
Sobrecamas de malla de hilo, hechas a mano. Cameras, a	$ 5.00
Finas sobrecamas cameras de $35, rebajadas ahora a	$12.75
Sobrecamas de marquisette, medio cameras. Unas con aplicaciones y otras con bordados, a	$ 7.25

AVISO: Se ruega a la persona que conserve el VALE DE COMPRA 154.850, que pase por La Casa Grande para un asunto que le interesa.

La Casa Grande

EN HONOR DE SANTA TERESITA

Las fiestas de hoy.

En la Iglesia del Carmen.

Grandes fiestas con las que terminan las que se han venido organizando en conmemoración del séptimo aniversario de la canonización de la venerada Santa Teresita del Niño Jesús.

Finaliza hoy el Triduo.

Con solemnes cultos.

A las 7.30, misa de comunión general que celebrará el Rvdo. Padre José Vicente, Prior de los Carmelitas.

A las 9, misa a toda orquesta y sermón por el Iltmo. Arzobispo de la Habana, Monseñor Manuel Ruiz.

Oficiará en la misa el Rvdo. Padre Cristóbal, Vicario Provincial de los Carmelitas.

Al final de la misa se hará la procesión con la imagen de la Santita y se repartirán preciosos recordatorios.

La parte musical estará a cargo del Coro Parroquial, dirigido por la señora Carmelina Díaz y el maestro Ponsoda.

Por la noche, a las siete y media, en el patio de la Parroquia, habrá una fiesta de arte.

Llamada **Velada de las Rosas**.

Tocará la Banda del Sexto Distrito Militar y habrá proyecciones de vistas, números de canto, recitaciones, conjunto de guitarras, números de violín y una comedia de los Quintero con el concurso de la señorita Isabel Relaño, el doctor Juan Antonio Mendoza y el señor Modestin Morales.

Fiesta brillante.

Lucidísima.

SOCIEDAD PRO-ARTE MUSICAL

Fiesta de arte.

Que se celebrará el sábado.

La ofrece la Sociedad Pro-Arte Musical, que tan bien dirigida y atendida está siempre por su digna presidenta, la señora Oria Varela de Albarrán y una directiva que la secunda admirablemente.

De la parte teatral está encargada la bellísima señora Natalia Aróstegui de Suárez, gentil colaboradora, tan entusiasta siempre por todo lo que de arte se trata.

Para el próximo sábado tienen organizada una función por la tarde, que se celebrará en el Auditorium, con un bonito programa.

La primera parte se compone de un apropósito en un acto, dividido en dos cuadros, original de Manuel Moncayo, titulado **Día de Reyes**.

En la otra parte se prondrá la bella zarzuela **Gigantes y Cabezudos** de música tan linda y tan conocida.

Esta función será desempeñada por los alumnos de la sociedad, que están dirigidos por el señor Guillermo de Mancha.

Los hay, verdaderos artistas.

De grandes condiciones.

El Coro de Repatriados, y el de Calatorao, es digno de oirse.

Resultará una bella fiesta.

Muy bien dirigida.

JOSE CAPE

Muy mejorado.

En vías de restablecimiento.

Encuéntrase así de la operación que le practicó recientemente en la Clínica Bustamante el doctor Rafael Nogueira, mi querido amigo José Cape, el conocido industrial.

El señor Cape se encuentra ya en su residencia del paseo del Prado.

¡Enhorabuena!

(Continúa en la Página NUEVE)

VITALIDAD SUPREMA

Las Píldoras de la Energía.

Todo el mundo lo sabe: el mejor medio de renovar la energía es acabar con el estreñimiento. Y mantener siempre los intestinos limpios.

Para ello hay varios métodos. Pero debemos escoger el mejor. Muchos tienen el inconviente de que irritan. Otros envician. Otros no pueden emplearse largo tiempo sin malas consecuencias...

El Dr. Brandreth, celebrado médico inglés, nos ha dado un laxante definitivo. De una eficacia universal, las Píldoras de Brandreth se consideran el laxante supremo. Son usadas por millones de personas, y gozan de una gran demanda en más de 70 países.

Su acción es suave; no irritan; obran directamente sobre el intestino grueso, sin descomponer la digestión. ¡Un real laxante, que puede usarse diariamente si fuere necesario! Y su uso puede prolongarse todo el tiempo que se quiera, sin necesidad de aumentar la dosis.

La fórmula, compuesta de seis preciosos ingredientes vegetales, ha sido aprobada por infinidad de médicos.

Pruébelas, observe atentamente sus maravillosos efectos, y no volverá a usar ningún otro laxante. Las venden todas las buenas farmacias.

El "Diario Hablado"

Se trasmite todos los días

CMW
588 KICLS.
HOY MARTES 17 de MAYO

A LAS 9.00 p. m.- Programa El Crédito a cargo de la famosa Orquesta Típica de Corman

A LAS 10.00 p. m.- Presentación de la Orquesta Alvarez Alemán con la cantante señorita Leena Maury.

LA SEMANA DE LOS VESTIDOS.

Hoy comienza la semana en que le daremos a Ud. un vestido por cualquier cantidad. SALDAMOS UN LOTE DE MAS DE 1,000 VESTIDOS.

MATHILDE CUMONT

que LIQUIDA todas las existencias que actualmente tiene en su Casa de PRADO 88, pone a la venta todos estos trajes de confección francesa a verdadero precio de Remate.

DESDE $2.00 HASTA $30.00.

Recuerde que también liquidamos los Sombreros, las Bolsas y todas nuestras mercancías por tener que entregar el local que ocupamos al vencimiento del Contrato

LA SEMANA DE LAS GANGAS

M.E.C.D. 2016

Sociedades Españolas

CRUZ DE MAYO SEVILLANA EN CTRO. ANDALUZ

Por la gracia sentimental y romántica también se alzará en brazal de flores y de fe

Los andaluces, espíritus inquietos, siempre pensando en la celebración de actos que den prestigio a la Institución a que pertenecen, organizan, con el mayor entusiasmo, su tradicional fiesta que, de año en año, va resultando más animada, lucida y brillante.

Festival de evocación y de añoranza muy típico, con que los andaluces residentes en esta Capital, recuerdan las fiestas primaverales, que en la bella y pintoresca Sevilla, comienzan con las fiestas de Abril y concluyen con las cruces de Mayo florido.

La gran fiesta a que aludimos se celebrará el sábado 28 de mayo actual en los lindos jardines y salones del Gran Hotel Park (Finca Bastien), de Paseo y 29, Vedado, lugar que por su amplitud y belleza es el más adecuado, fresco, cómodo y con todos los requisitos que demanda una fiesta de tal magnitud.

Han comenzado ya a distribuirse las invitaciones.

Por los preparativos que se vienen efectuando, se espera que la tradicional Verbena de la Cruz de Mayo, supere en esplendor a las análogas celebradas en años anteriores por el Centro Andaluz.

A ese efecto laboran sin descanso el Comité de Damas que preside la gentil granadina Angustias Caracuel y la Junta Directiva en pleno de tan simpática sociedad.

Informes: Secretaría del Centro Andaluz, Prado 34 y medio.

Telf. M-2140.

BULLE ALEGRIA DE LAS FLORES EN C. GALLEGO

Teniendo cuenta la muerte del Apóstol la bella verbena se inicia a las 12 de la noche

La Sección de Orden queriendo estar siempre a tono con las circunstancias y teniendo en cuenta que el día 19 es el aniversario de la muerte del Redentor de Cuba José Martí, y, que por sonsiguiente debe ser para cuantos viven en esta República un día de recogimiento, acordó que la Verbena de las Flores que ha de celebrarse en el Palacio de Galicia el jueves próximo dé comienzo a las 12 de la noche, prolongándose hasta las 5 de la madrugada. De ese modo el Centro Gallego contribuirá al inicio de los festejos del día 20 de mayo con su colosal Verbena de las Flores.

Por lo demás el programa bailable y todo cuanto se ha anunciado, se cumplirá extrictamente, comenzando con los himnos Cubano, Español y Gallego ejecutados por el Conjunto musical de señoritas, y con el acto de simpatía que las concurrentes a esa fiesta han de celebrar en su honor.

«COSMOPOLIS» SERA LA LA VERBENA DEL AÑO

Muchos son los preparativos que vienen desarrollando, los miembros que integran la Sección de fiestas de la Eestudiantina Cervantes para la celebración de su monumental verbena «Cosmopolis» que celebrará en los salones y azotea del Centro Castellano el próximo día cuatro de junio.

Muchas son las fiestas que últimamente se han celebrado, las que en su mayor parte carecen de ambiente necesario para hacer pasar unas horas de verdadera alegría. Teniendo en cuenta esto, los Cervantinos se proponen organizar distintos atractivos para mayor expansión de los asistentes.

En la inmensa azotea, será instalado un verdadero barrio criollo, donde no faltará detalle alguno y en donde al compás del dulce son, se pasarán horas de inmensa alegría, horas que nos harán recordar con nostalgia, a nuestras lindas compañeritas las que unas con sus risas y otras con su gracia angelical nos hicieron soñar sueños que solamente el transcurso de la vida puede realizar. Por su parte los conjuntos musicales que se instalan el la misma contribuirán ejecutando nuevos sones los que después de oirlos en otras partes nos traerán a la mente esos recuerdos que serán imborrables en nuestros años de juventud.

Alegría, mucha alegría reinará esa noche en el Centro Castellano donde toda la juventud bailadora se propone asistir para hacer honor a la verbena del año.

LOS DE CURROS ENRIQUEZ Y LA FIESTA DE LAS MAYAS

El próximo dia 20 de Mayo, fiesta nacional, tienen organizado los componentes de la prestigiosa sociedad «Curros Enríquez», del partido de Celanova, su típica «Fiesta de las Mayas», en todos los jardines de «La Cotorra», fiesta que por el prestigio de la sociedad organizadora, ya desde ahora podemos augurar un éxito rotundo.

También diremos que ayer se reunió la comisión organizadora, y entre los acuerdos tomados figura el que el día 19, de 4 a 9 de la noche saldrán varios miembros de la Comisión, en una máquina-guagua, galantemente cedida por el señor Claudio Conde y acompañados de un conjunto musical, a recorrer las calles de la Capital; llevar el día 26 a las Damas del Comité en dicho vehículo, que con otros más formarán la caravana que irá hacia los feudos de Don Claudio.

Como colofón a lo que será ese día de alegría, la tradicional cortesanía de los de Curros tendrá para cada visitante una atención preferente.

Todo por cuarenta centavos.

Pueden disfrutar los no asociados de una tarde de ensueños y alegría.

El programa musical dejará una grata impresión en los amigos de la buena música, formada ésta por tres conjuntos de primera que harán las delicias de los concurrentes.

EL GRAN BAILE EN EL CENTRO CASTELLANO

—A medida que pasan los días aumentan el entusiasmo entre la juventud bailadora para asistir al grandioso baile que para el día 28 del presente mes preparan los animosos elementos que integran la Sección de Recreo y Adorno de la Asociación Canaria.

Lleva por título esta fiesta Baile de «Las Flores».

Las orquestas de Carlitos Allende y Hermanos Castro son las encargadas de ejecutar el programa bailable en este día.

Son numerosas las peticiones de invitaciones que se vienen haciendo por damas y damitas lo que hace presumir que el bello sexo será una nota sobresaliente de la fiesta.

Nos encarga el señor Francisco Montes de Oca y Falcón Presidente de la Sección de Recreo y Adorno, que para esta fiesta la primera que organiza este organismo en este período de su presidencia quedan invitados los asociados de los distintos Centros Regionales y Sociedades Cubanas.

La venta de tikets también ha aumentado dado que el precio de los mismos es bastante económico y no se cobrará la guardarropía.

LOS DE CURROS ENRIQUEZ DEL PARTIDO DE CELANOVA

Como aumentan sus listas sociales, como aumenta su radio de acción en una simpatía social sin ejemplo y como cada día celebra más fiesta, obteniendo mayor número de triunfos celebrándolas, estos gallegos, bien queridos, porque mantienen los altos prestigios del recuerdo del glorioso nombre de aquel dulce e inmortal poeta, que llamóse don Manuel y fué nuestro hermano de fundición periodística, levantan el vuelo, como las águilas, y abandonan el hogar de la Artística Gallega, y se van al Hogar que un día se llamó el Liceo de Jesús del Monte, en Dolores y Santos Suárez.

Amplio y elegante el nuevo cobijo, será decorado con el arte y el romanticismo, que presidieron siempre todas las cosas de estos amigos de Curros. Y de paso que hacen su mudada, llaman a todos los de su Comarca para que vean y sepan que esta sociedad es benemérita, porque a penas un lustro de fundada atendió, como madre amantísima, a todos los que de ella necesitaron en las fatalidades de la vida en centenares de ayudas y caridades que la honran y prestigian para siempre.

La inaukuración de tan galana casa, será un acontecimiento, con una gran fiesta a cuyo efecto ya se han designado las comisiones que habrán de organizarla; las integran los socios y directivos más entusiastas, de los cuales todos esperamos una fiesta y un triunfo incomparables.

Lo dicho, será un acontecimiento.

JUNTAS DIRECTIVAS

CENTRO ASTURIANO; celebra Junta Directiva, hoy 17 del actual, a las 8 y media de la noche; se reunirán también las Comisiones de Pro Sanatorio en Asturias, en Covadonga, a las ocho y media de la mañana; y la Sección de Sanidad a las diez de la mañana, en el mismo Sanatorio.

ASOCIACION DE LANGREANOS: celebrará Junta Directiva hoy 17 a las 8 y media de la noche en el Centro Asturiano.

HIJOS DEL AYUNTAMIENTO DE PASTORIZA. Junta de Directiva el dia 17, a las ocho y media de la noche.

EL VALLE DE ORO. Junta de Directiva el día 17 a las ocho y media de la noche.

CENTRO DE VENDEDORES COMERCIALES; celebrará sesión de Propaganda a las ocho y media de la noche del día 18 del actual.

NATURALES DEL CONCEJO DE VILLAVICIOSA; celebrarán Junta Directiva hoy día 17 del actual a las ocho y media en el Centro Asturiano.

MEIRA Y SUS COMARCAS; mañana, día 18 celebra sesión su Junta Directiva a las 8 y media de la noche en Acosta número 48.

Asociación de Empleados de Centros Benéficos; hoy, martes, 17. celebrarán junta general extraordinaria en el Centro Gallego; a las nueve p. m.

Si tiene zumbidos en los oídos.

Si tiene usted sordera catarral o zumbidos en los oídos, compre en la botica un frasco de una onza de Parmint (doble fuerza) y añádale ¼ de pinta de agua caliente y un poco de azúcar. Tómese una cucharadita cuatro veces al día.

Esto suele aliviar pronto los molestos zumbidos de los oídos. La mucosidad acumulada en la nariz se afloja y expele fácilmente, la respiración es más fácil y las flemas dejan de caer en la parte posterior de la garganta. Es fácil de confeccionar, cuesta poco y es agradable de tomar. Todos cuantos tengan sordera catarral o zumbidos en los oídos deberán probar esta receta.

No. 4.

El DIARIO Hablado

Se trasmite todos los días

Tanto este Hombre

Como esta Señora

Saben bien que:

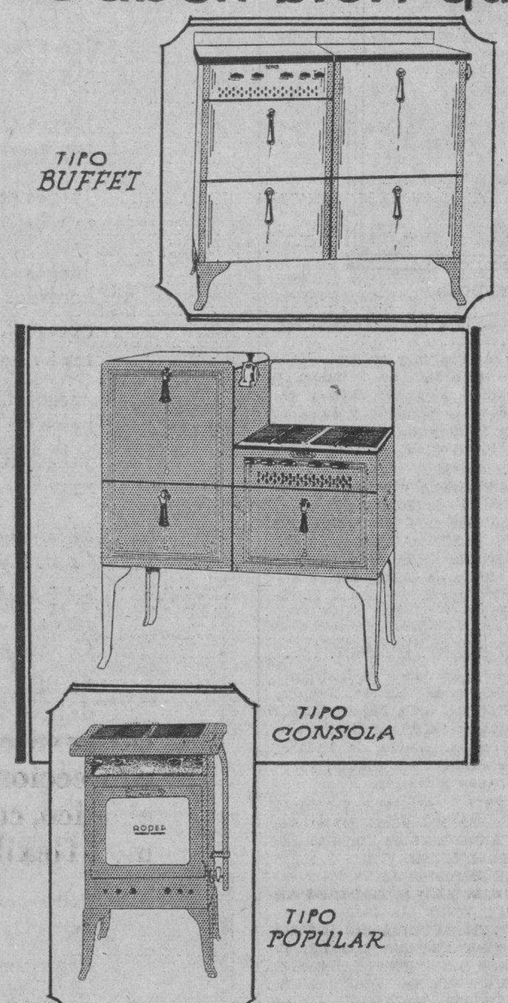

el Gas es el Combustible ideal

Los "chefs" de los grandes hoteles no confían en el azar para cumplir su importante misión. Y es por lo que utilizan el gas, el combustible que proporciona un calor uniforme y constante, graduado a voluntad y sobre todo listo para trabajar con sólo hacer girar una llave.

Usted también puede gozar de estas ventajas en su propio hogar, máxime cuando el costo del servicio de gas resulta ahora tan reducido con la rebaja en la tarifa hecha recientemente.

Escoja el modelo más adecuado entre las modernas cocinas de gas ROPER que aquí se ilustran. Usted se maravillará tanto de la facilidad con que puede adquirirla como de los resultados que obtendrá de su uso.

Gustosamente le ofrecemos una demostración práctica en nuestra Sucursal más próxima.

Cía. Cubana de Electricidad
A las Ordenes del Público

«FRATERNIDAD SOCIAL» EN CENTRO ASTURIANO

El próximo viernes 20 de mayo será conmemorado con un grandioso Baile de Confraternidad Social, complaciendo así los cientos de peticiones que a los Petronios Astures se le han hecho.

Demostrado está que la Juventud bailadora, sobre todo el elemento femenino, está plenamente identificada con los brillantísimos bailes que vienen celebrándose en el Palacio Asturiano y la Sección de Recreo y Adorno queriendo una vez más complacerlas está de nuevo en plena actividad organizando un nuevo sorteo de bonitos obsequios que oportunamente daremos a conocer.

Por hoy podemos anunciar que la popular orquesta de Marcelino González, el Jazz Band Diplomáticos de Pego y el insuperable Sexteto Nacional serán los encargados del programa musical.

Sólo se cobrará la guardarropía, la cantidad mínima de 0.20 cts.

EL 19 DE MAYO EN EL CENTRO CASTELLANO

Con todo esplendor, con gran animación y luciendo las geniales obras del maestro Cañellas, se celebrará la mejor de las fiestas preparadas para esperar el aniversario de la República.

Vistosos decorados, adaptados por el Director Artístico M. Moure, adornarán los diferentes barrios en los que habrá originalidad y timbre de buen gusto.

Fiesta en la que solamente se cobrarán los derechos de guardarropía, para que esté al alcance de la afición bailadora que bien merece la gratitud de los felices organizadores.

Nos hemos referido, en anteriores trabajos, a los barrios «Valle de Yumurí», «Cuevas de Bellamar» y «Los Caneiros», faltándonos ahora, hacer mención de otro de los principales barrios, «Brisas y Aroma».

En atención a la brevedad, no queremos hacer alusión a barrio que lleva tan sugestivo nombre, a más de que, confiamos en que los asistentes podrán formarse un juicio sereno de la obra y ser testigos de todo cuanto se ofrece.

Malt-Oleol

Glicerofosfatado de M. Bouvet - Paris

Providencia

de los niños débiles de los adultos fatigados de los ancianos deprimidos y de los convalecientes

De Venta en todas las Farmacias

UNION DE LAS MUTUALIDADES CON SANATORIO

Quedará constituída el próximo jueves en sesión que celebrará en la Asociación Dependientes

El jueves próximo se celebrará la constitución de la Unión General de Sociedades con Sanatorio, en Asamblea de Delegados nombrados a dicho efecto.

Cada sociedad estará representada por los delegados de acuerdo con los Estatutos Provisionales, con los debidos poderes.

Corresponde la discusión y aprobación de los Estatutos Provisionales elección del Comité Ejecutivo, y temas relacionados con el programa y fines de la Unión de Sociedades Mutualistas.

El acto de constitución se celebrará e nla noche del jueves 19 de los corrientes, a las 8 y media p. m.

Tan importante acto tendrá lugar en los salones de la Asociación de Dependientes.

CELEBRARAN VELADA EN HIJAS DE GALICIA

Han comenzado los preparativos de la gran velada que organizada por la Sección de Bellas Artes del Centro Gallego tendrá lugar el día 28 del actual en honor de las asociadas de «Hijas de Galicia», las cuales podrán participar de esa fiesta artística que habrá de celebrarse en los regios salones de la Casa de Galicia.

El programa, en el que figuran selectos números de música y canto, así como una graciosa comedia por el Cuadro de Declamación, está ya ultimado, habiendo empezado los ensayos de los diversos conjuntos artísticos que se disponen a conquistar un triunfo por medio de ese simpático festival.

HOY EL GRAN FESTIVAL DE FERROL Y SU COMARCA

Continúa la Comisión del festival de Ferrol y su Comarca, laborando para la perfecta organización de su Comité de Damas, que tendrá efecto, hoy, día 17, en los salones del Centro Gallego.

Sabemos que dicho Comité es numeroso, y que hay verdadero interés entre los asociados para conocer cuál será la sorpresa que se le tiene anunciada a las damitas de Ferrol y su Comarca.

¿Qué será?

Asista el martes, día 17, a esa Junta, y saldrá satisfecho de la cortesía de la Comisión de fiesta para las damitas del Comité.

Ya lo saben los ferrolanos y las Damitas, la constitución del Comité de Damas será mañana, en los salones del Centro Gallego.

Pasajeros de la vía aérea

LINEA NACIONAL LOS QUE LLEGARON

Después de rendir su viaje Santiago Guantánamo, Habana aterrizó ayer en el aeropuerto internacional «General Machado» conduciendo correspondiencia y pasajeros, el Expreso Aéreo Reguar NM4—XX al mando del piloto Rumill y del co—piloto Torres.

Durante la travesía se registró el siguiente movimiento de pasajeros; llegados a la Habana F. S. Noecross de Santiago; M. E. Bonet de Manzanillo; A. Recasens de Morón, y Luis Menéndez de Cienfuegos; además viajaron de Bayamo para Manzanillo Rafael Oriol; de Manzanillo para Morón, Angel Artimes; y de Santa Clara para Cienfuegos José M. Suárez.

LINEA INTERNACIONAL PASAJEROS LLEGADOS

El avión NC667—M «Havana Limited», piloto Charles Lorber salió de Miami a las 7.57 a. m. y llegó a la Habana a las 10.27 a. m. con 42 libras de correspondencia y los pasajeros siguientes: Ovidio Moreno, Delia Moreno, Willard Edridge, James H. Johnston, Lawrence P. Mattingly y Henry A. Rose.

LOS QUE SALIERON

El avión «New York Express» salió de la Habana, piloteado por Lorber, salió de la Habana por la tarde a las 3.03 y llegó a Miami a las 5 y 15 p. m. con 148 libras de correspondencia y los pasajeros siguientes Karl Pfaff, William Heimann, John J. Fleet y Emmet Wood.

UNA OBRA SOBRE SEGUROS, DE INAPRECIABLE VALOR

La Academia Americana de Ciencias Políticas y Sociales acaba de publicar un libro titulado «The Annals» sobre el desarrollo del negocio de los seguros en el que han colaborado redactando sendos capítulos, los hombres más eminentes del mundo en esa ciencia social.

El capítulo sobre la América Latina fué encargado al doctor Virgilio Ortega, abogado de esta capital y conocido técnico en asuntos de seguros. Lo felicitamos muy sinceramente por tan merecido honor, merecimiento que ha quedado demostrado con su trabajo en la referida obra.

Estado del tiempo

NOTA DEL MEDIODIA DEL LUNES

En la mitad occidental del Golfo de Méjico hay bajas presiones extendidas hacia el Sudeste hasta la porción Sur del Mar Caribe occidental inclusive. Hay altas presiones con buen tiempo en el Atlántico al Sur y Oeste de las Bermudas y parte Sudeste de los Estados Unidos.

Pronóstico para el martes: En general buen tiempo, pero en aumento el número de turbonadas. Vientos del Nordeste al Sur llegando a brisote

Observatorio Nacional

TEMPERATURAS LOCALES

Durante las últimas 24 horas se han registrado en la Habana las siguientes temperaturas en centigrados:

Máxima 31-7; Mínima 20-9; Media 26-3.

Cuide usted

su estómago

porque es la base de

su salud

Yo padecí también como usted, pero me curó el

DIGESTÓNICO

del Dr. Vicente

VENTA EN FARMACIAS

MATANCERAS

LA VDA. DE FERNANDEZ

Pepilla Pollo.

A una avanzada edad, rendida por los años y los achaques de una cruel dolencia que amargó sus últimos días dejó de existir el Sábado en la tarde en la Habana la respetabilísima dama.

Era la madre del Abogado Fiscal de esta Audiencia Dr. César Fernández Pollo y de la señora de Paulino Soles, ex-Presidente del Ayuntamiento Yumurino.

Se remonta mi amistad con los de esa familia, desde los años de una infancia que evocó siempre con la nostalgia de las cosas perdidas.

En la gran casa que hoy ocupa el Banco de Canadá, residieron Manuel Fernández y Pepilla Pollo, hasta que falleció el primero, cerró sus puertas la joyaría, que fué en un tiempo, aquí en Matanzas, lo que la casa Dubicq en la Habana, rendez-vous de las más salientes personalidades matanceras.

Médicos y abogados, Ingenieros y militares, comerciantes e industriales hicieron de aquella casa de Fernández Cuervo, el punto de cita diario.

Desfilaron por allí Don Dinisio Velasco cuando aquí residía, Don Manuel Lavandería, Don Luis Martínez Ayala, Don José María Gago, Don Adolfo Porcet, Don Gonzalo Montalvo, Conde de Macuriges, y el General Molina y el Brigadier Reina y tantos y tantos prohombres de aquella época ya olvidados de las actuales generaciones.

Dama de grandes virtudes Doña Pepilla Pollo, mujer de energías inigualadas, muy buena muy noble, consagró su vida al amor de los hijos que hoy la lloran desconsolados, presa de la mayor aflicción.

Por tan sencible perdida guardan luto con los esposos Fernández-Bucet, y Soles Fernández estos otros matrimonios muy apreciables de nuestra sociedad: Pollo-Herrera, Pollo Fernández, y las señoras Vda. de Bezanilla, Rosalía Hernández, Benavides-Pollo, y los Hernández, Núñez etc.

Lleven estas líneas mi pésame a todos los deudos de la finada dama.

EL EVENT DEL VIERNES

Las Regatas de Star Class.

Tengo a la vista la relación de los yatchs que tomaran parte en esas regatas del 20, 21 y 22 de mayo, que tendrán por escenario las aguas de nuestra bahía.

Diez las embarcaciones que correrán por el premio de Cienfuegos Yacht Club.

Enarbolan dos la bandera del Habana Yacht de Marianao, una la del Almendares y siete del Miramar.

Helos aquí por su orden con su patrón y grumette.

«Tonina», patrón John C. Washington, grumete Fayete T. Flesher.

«Mara» patrón Fernando Bru, grumete Enrique Llansó Jr.

Estos dos del Habana Yacht Club.

«Yuyu» patrón José D. Freyre, grumete José G. Dudefoix.

Del Almendares Yacht Club.

Aurea V, patrón Miguel de Sena, grumete Ramón Gómez.

Lía III, patrón J. Alberó, grumete J. Kates.

Ellen II, patrón Manuel Rasco Jr. grumete Luis Peña.

Alohita, patrón Bartolomé Pons, grumete Alberto Rueda.

Jíbaro, patrón César Fuentes, grumete Jorge Warner.

Aitorito patrón Angel Naya, grumete Federico Casteleiro.

Gavilán III, patrón José E. Gorrín grumete Francisco Valle Jr.

Los barcos del Miramar salen hoy de la Habana remolcados por un buque de la Munson Line, y mañana los del Habana Yacht Club, que serán traídos por lanchas del propio club.

El Presidente del Miramar Sr. Francisco Valle acompañará a los miembros de esa entusiasta sociedad en su visita a Matanzas.

Y también el del Habana Yacht Club señor de Cárdenas.

Entusiasmo grande reina entre las familias habaneras para invadir nuestra tranquila Yucayo en estos días de las competencias náuticas por la Copa Cienfuegos.

Daré mañana nuevos detalles sobre este evento nacional.

POR LAS CLINICAS

Operados.

En Matanzas, la famosa casa de que es Director el Dr. Haedo fué sometida a la intervención quirúrgica de extirpación de apendicis, la joven Sra. Asela Valdés de la Paz de Reyes Marrero.

Llevó la cuchilla el doctor Luis Tapia cirujano de ese centro.

También la señorita Blanca Martínez fué operada del mismo mal por el propio prestigioso galeno.

Ambas operaciones han sido coronadas por el éxito que acompaña siempre al Dr. Tapia.

CARLOS MIGUEL DE CESPEDES

Al Central Cuba.

Pasó el lunes en la mañana por esta el Secretario de Instrucción Pública doctor Carlos Miguel de Céspedes y Ortíz que se dirige al gran Central Cuba, donde almorzó en compañía del prominente hacendado José Miguel Tarafa.

El ilustre Secretario del Gabinete del General Machado hizo alto aquí, en el Hotel París, continuando su viaje a Pedro Betancourt momentos después.

A este viaje se obedece gran importancia política.

LAS SRTAS. ESQUERRE

Entre nosotros.

Llegan mañana a Matanzas donde pasará todo lo que resta de la semana para asistir a las grandes fiestas que se nos avecinan.

Viene con ellas María Berta Anézaga, la hija de la Presidenta del Tennis y la gentil Catalina de la Carrera.

De otras familias se que entre el Miércoles y el jueves harán su viaje a la Yucayo con el mismo grato fin que las anteriores nombradas.

UN EXITO

La Excursión al Mariel.

Vienen encantadas, complacidísimas las Antiguas Alumnas de la Milagrosa de su delicioso Paseo de antier domingo.

Visitaron en Mariel la Escuela Naval donde fueron objeto de toda clase de agasajos.

Almorzaron en la Lisa y estuvieron después en la Iglesia de Arroyo Arenas y en la de Guanajay, en la que se venera al milagroso San Hilarión.

A su paso por la Habana hicieron alto en el Capitolio y recorrieron todos sus hermosos salones, admirando la más grande obra arquitectónica de Cuba Libre.

Con la Presidenta de las Antiguas Alumnas, Marina Peralta de Cruz concurrieron a ese Paseo Marifta Rodríguez de Urréchaga, Conchita Díaz Tellaeche viuda de Solaún y las señoras Guisasola, de Cabañas, de Abete, de Moro, con el bunch de la jeuneusse, formando un total de setenta y cinco.

Hicieron el viaje en tres magníficos ómnibus.

EL PAN DE LOS ANGELES

La primera comunión.

Ante un concurso selecto, distinguidísimo, se llevó a efecto en la mañana del domingo en las Dominicas Francesas, el sacramento en que se iniciaron dos jeune milles tan encantadoras como María Luisa y Blanca Verdura y Cartaya, las hijas de Segundo Ventura y la infortunada María Luisa Cartaya.

Con sus albos trajes, con su diadema de jazmines, llegaron hasta el altar esos dos delicadas figulinas, que me envían los preciosos souvenir, es que aquí acuso recibo.

Son hijas de matanceros.

Amigos míos queridísimos.

EL GOBERNADOR

Israel Pérez.

Dentro de breves dias hará su traslado para la Playa, en compañía de su estimada familia, la primera autoridad provincial.

Ocuparán la casa de Esquerré, la señorial mansión que habitó Claudi, aquel sabio francés, que gastó en los experimentos que hizo en nuestra bahía la suma de un millón de pesos, que hoy yace bajo las profundidades de nuestra bahía.

Con Israel Pérez y Nena Bango vienen sus hijos, jóvenes matrimonios, que darán vida y animación a aquel quartier.

Quedará cerrado el trato entre Esquerré y Pérez en esta misma semana.

RETORNO

De estudiantes.

Embarcan mañana en Jacksonville con rumbo a Cuba, un grupo de estudiantes que viene a Cuba a pasar sus vacaciones.

Cuéntanse entre estos Juan Galan y Aballí, Huberto González Horta, Fernando Chirino, que harán su viaje por la vía de Key West.

Para fines de mayo le emprenderán también los Tamargo, Pino Bretos, los Vallejo y Miguelito Haedo.

Vecinos todos de la playa, traerán ellos con su juvenil alegría, la que hoy aun falta en la presente seasón.

APERTURA DE UNA EXPOSICION

En el Encanto.

Se efectuó ayer la del Instituto Arquitectónico de Cuba, para la que llegó a mi gentilísima invitación.

Es la primera exposición de esta índole que se celebra en Cuba.

El discurso inaugural estaba anunciado por el Arquitecto desconocido del que hablarán hoy ya los periódicos, sin la incógnita con que se presenta en el programa.

Para Aquiles Mesa, Presidente del Instituto Arquitectónico, mi gratitud y mi acuse de recibo para la esquela recibida.

MI PESAME

A la señora Barnet.

A la distinguida esposa del Administrador del Banco de Canadá, que está de duelo en estos momentos con motivo del fallecimiento de una de sus primas.

En su apartment de Milanés y Jovellanos, recibe visita de pésame la señora Teté Barnet de Verdura, desde la tarde del domingo.

EL BAILE DEL SABADO

En el Liceo.

Gran fiesta con que se inaugura la temporada veraniega en la legendaria Institución de frente al Parque.

La Orquesta de Elpidio Soto ha sido contratada para este baile al que asistirán los yachtistas del Miramar del Almendares y de Marianao que serán nuestros huéspedes en esa fecha del próximo sábado.

Despojada de etiqueta la fiesta, asistirán los caballeros con traje blanco.

El que se impone en estos meses de riguroso verano.

LA ULTIMA NOTA

Para decir que continúa en el mismo doloroso estado, la señora Lola Cil de Caballero, en torno a la cual se reúnen sus hijos que velan con amoroso interés, elevando preces al Altísimo por que les conserve a la madre que idolatran.

Qué cuadro más sombrío el de ese hogar!

Manolo JARQUIN.

HOTEL NEW YORK — OBISPO 316 — HABANA

CAMPAÑA DE VERANO

Hotel NEW YORK

BAR Y RESTAURANT

El más céntrico de la Ciudad

Dragones Nro 16 Teléfono M-5906

Habitaciones con todo el confort necesario, muy frescas, con baño privado, teléfono, agua fría y caliente

Nuestros precios rigen todo el año corrido. Para dos personas desde $55.00 pesos mensuales, con almuerzo comida y desayuno, para una persona desde $35.00.

Servicio de Elevador Dia y Noche.

Visítenos para que vea usted mismo las comodides que ofrecemos por poco dinero.

M.E.C.D. 2016

LAS BOTELLAS DE CERVEZA SIEMPRE SON DE VIDRIO.... PERO ÉSTA ES DE

CRISTAL.

DELICIOSA COMO CERVEZA

TONIFICANTE COMO REFRESCO

MAGNIFICA COMO APERITIVO

CERVECERIA LA TROPICAL

Palacio

EL PRESIDENTE AUSENTE

Continuó ausente de Palacio el Presidente de la República, quien ha pasado los días finales de semana dedicado a su sport favorito: la pesca.

Según nos informó don Ricardo Herrera, secretario de la Presidencia, es muy posible que hoy regrese de nuevo, a Palacio, el Jefe de la Nación, reanudando sus actividades habituales.

VISITANTES

Con ese motivo fueron pocos ayer los visitantes a Palacio.

A primera hora vimos al fiscal del Supremo, doctor Ricardo Lancis, que conferenció extensamente con el coronel Guerrero, tratando, entre otras cosas, de ciertos recursos de inconstitucionalidad que han sido presentados ha días contra ciertas leyes en vigor.

También vimos en Palacio a los representantes Mendoza, Sampedro, Allegro y otros.

Los senadores Francisco María Fernández y Baldomero Grau fueron también visitantes a la mansión ejecutiva, siendo notificados por don Ricardo Herrera de la ausencia presidencial.

CON EL DR. RUIZ MESA

En Palacio se reunió ayer el Tribunal superior de subastas bajo la presidencia del doctor Ruiz Mesa, deliberando por espacio de más de dos horas.

Cuando terminó la reunión, los periodistas abordaron al jefe de las mismas interrogándole sobre la plaza habana, a lo que declaró que en todas las oficinas del Estado es ley que se admita para el cobro de las contribuciones, hasta el veinte por ciento en plata nacional, y declaró que en el próximo Consejo de Secretarios se tratará del anteproyecto de presupuesto complementario, del que ya ha sido enviado por el Presidente al Congreso.

UNA PETICION DE INDULTO

Por conducto del secretario de la Presidencia, los periodistas que integran la redacción del periódico camagüeyano «La Región» acaban de presentar al Presidente de la República una solicitud de indulto a favor del periodista Alberto Rivero, condenado por la Audiencia de Camagüey.

La solicitud la respaldan también la Asociación de la Prensa de Camagüey y la Asociación de Repórters de la Habana, así como la Federación de la Prensa latina de la América.

EL PRECEPTO PASCUAL DE LOS CABALLEROS CATOLICOS

La Asociación Caballeros Católicos de Cuba, Unión de Guanabacoa, se dispone a darle cumplimiento al Precepto Pascual para los miembros de la Asociación, y el cual fué acordado se celebre el próximo 20 del actual.

Con ese motivo se han organizado distintos actos religiosos durante los tres días anteriores, más los que tendrán lugar el próximo día 20.

Forman el programa confeccionado el Rdo. P. Fray Tomás de Solesio, Conciliario de la Unión, Modesto Piña González y Felipe Lima Lugo, Presidente y Secretario, respectivamente, de la Sección de Recreación y Beneficencia de la Asociación.

15 Cts. vale solamente hoy en la Habana la libra de carne de 1a de 1a. procedente de novillos (¡no bueyes viejos!) cebados en los ricos potreros de Camagüey y Oriente con el mejor pasto del mundo.

10 Cts. la libra paga Ud. hoy sólo en la Habana por la carne de 2a. Entiéndase bien que se llama de 2a. por la parte de la res de que procede, no porque sea de un animal peor. En la Habana solo se sacrifican hoy novillos de calidad.

5 Cts. la libra es el precio de la carne de 3a. tan saludable y sana como la de 1a. o de 2a. y procedente de la misma clase de reses extra-superiores.

USTED PUEDE COMPRAR ESTA CARNE EN LAS SIGUIENTES CARNICERIAS:

Ramón Reymundez	2 y 35,	Vedado
Marcelino Pérez	35	Ayesterán
Antonio Alvarez	37	Aguiar
Ramón Ferreiro	801	Cerro
" "	833	Cerro
" "	53	Consulado
Pedro Formoso	82	Estévez
Ezequiel Robles	34	Gervasio
José Gomeira	79	Gervasio
Pedro Formoso	198	Gloria
Antonio Méndez	135	Habana
Francisco Alvarez	54	Inquisidor
M. Reymundez	14	Jesús María
Juan González	703	Jesús del Monte
M. Reymundez	90	Paula
Manuel Nava	22	Peñalver
Constantino González		Paz y S. Suárez
José López		Rosa E. y Municipio
José Galdrú	83	Sol
Antonio Alvarez	65	Zanja
Faustino Cortina	48	San Mariano
José Morales	206	Neptuno
Santiago Fernández	59	Mercado Unico
Manuel Díaz	41	San Nicolás
R. L. Warren	83	Aguila

¡COMA CARNE

NO HAY ALIMENTO MAS SANO NI MAS NECESARIO PARA ESTAR FUERTE Y ROBUSTO Y JAMAS LA HA PODIDO UD. COMPRAR TAN BARATA NI TAN BUENA COMO AHORA.

HABANERAS

(Viene de la Página SIETE)

GRAN FIESTA DE NIÑOS

EN EL VEDADO

Celebraban un cumpleaños.

El de Saul Nodarse y Robleda.

Hijo adorado de la gentil Graciela Robleda viuda de Nodarse, que ha querido reunirle a un grupo de amiguitos en una fina y divertida fiesta celebrada ayer por la tarde.

Fué toda en el jardín.

De su bella residencia.

Empezó a las cuatro y media actuando artistas de circo en pleno, con todos los clowns, malabaristas, ventrílocuo y la orquesta.

Hubo una gran piñata.

Y dulces, juguetes, rifas....

En el gran comedor de la casa y en la lujosa vajilla se sirvió un rico y espléndido buffet.

La mesa lucía un centro de flores artísticamente colocadas sobre el mantel de encaje legítimo color ocre

El patio, donde se celebró la fiesta, estaba adornado de banderitas y areças distribuidas en elegantes grupos.

Fiesta muy espléndida.

Y muy animada.

Los invitados salieron de la casa muy satisfechos por las atenciones recibidas, llevando cada uno algún recuerdo fino y elegante del cumpleaños de Saul.

Un bello grupo de niños.

Que asistieron a la fiesta.

En primer término las graciosas hijas del eminente doctor Horacio Ferrer y su gentil esposa, Tacita Paisan.

Berta, Marta y Tacita.

Las tres encantadoras.

María del Carmen y Manolín Tomé, Fifina Bonich, Herminitica y Andrecito Pereira y Gómez Colon, Guidito, Malitan y Alfredito Colli y Jorge Vieites y Romero.

María Elena Ayala y Avellanal, Fernandito Iznaga y de Zayas, Eva, Estela y Angélica Izol, Josefina Suárez y Pedemonte y Gloria Quirós y Robleda.

Marcelinito y Venturita Suárez y Pedemonte, Pepito March, Evaristo Avellanal, Julito Dumas Andreu.

Ernestico Mestre y Marcoleta.

Marta Borrero.

Carlos Augusto Acevedo, Jesusito Pardo y Viadero, Roberto y Carlitos Cuartas y Pedrito Castillo y Perpiñán encantador hijo del eminente doctor Pedro A. Castillo.

Rurú Basterrechea, Manuel Gutiérrez, Marta Alliegro, Graciela Miño y López, Lydia Miño y López Berta Soto Suárez y Heliane Jurick.

Adriana Moenck, Margarita Rivas, Elena Borrero, Elena Santeiro Lilliam Cano y Gloria Centurión.

Yolanda Cano, Rosita, María de los Angeles Grande Rosi, Cesar y Enrique Cano, Cliepin Barraqué, Conchita Fernández de Castro y Ramón Valle y Puentes.

Conchita Valle y Puentes, Jorge Menéndez, Virginia Fonts y de Oña, Antoniette Fonts de Oña Cuco Santo Tomás y Marta y Berta Fontanills.

Una bella fiesta de niños.

De la que quedará un dulce recuerdo.

EN CAMPOAMOR

Noche de gala.

Con una gran película.

Se estrenó **El Manisero**, interpretada magistralmente por Lawrence Tibbet y Lupe Vélez.

Como prólogo la orquesta de los hermanos Palau, alternando con el trio Matamoros y Agustín y Celia, que bailan la rumba y el son admirablemente.

Una concurrencia selecta.

Y muy numerosa.

Entre las señoras se encontraban:

Maggie Orr de Aróstegui, Olga Seiglie de Gómez Mena, Consuelito Lamar de Mendoza, Otilia Bachiller de Morales, Silvia Bachiller de Párraga, Lolita Echevarría de Fernández Casas, Anita Vinent de Maciá.

Ofelia Rodríguez de Herrera.

María Antonia Calvo viuda de Morales.

Alicia Párraga de Mendoza, Teté Villaurrutia viuda de Martínez, Titita Muñoz viuda de Gómez de Molina, Blanca García Sevilla de Angulo Antonia Argullo de Alonso, Patria Marrero viuda de Alvarez.

Margarita Scull de Alvarez.

Banquita Maruri de Hornedo.

Floraida Fernández Rebull de Tolón, María Luisa Ruiz de Ortiz, Elena Lobo de Montoro, Nena Aranda de Echevarría, Rosario Hidalgo Gato de Cossio, Lola Rodríguez viuda de Hidalgo Gato, Laura Cowley de Remírez.

Elenita Pollack de Aguilera.

Carlita Fowler de Truffin.

Bebe Vinent de Mendoza.

Virginia Olavarría de Lobo, María Antonia Souza de Remírez, Claudia Lavín viuda de Otero, Carmen Otero de Menéndez, Nenita Rodríguez de Rodríguez.

Paulita Goicoechea de del Valle.

Josefina Buria de Medio.

Marilita Barruecos de Martínez Pedro, Justina Monteagudo de del Portal, Lilia Carrerá de Estefani, Nena Mir de Rivero, Julia Bullo de Falla, María Francisca Díaz de Rivero, Lillian Vieites de Cano.

Alicia Nadal de Menocal.

Bibi de Lima de Maduro.

Josefa Alvarez de Onetti.

Sara Falber de Cabarga, Olga Oliva de Montalvo, Nena Areces de Lordo, Renée de Mesa, Juana Acebal de Dovo, Aurorita García Feria de Areces, Albina Martínez de Alvarez Ríos, Gloria Vergara de Larrea

Lily Morales de Coroalles.

María Teresa Freyre de Mendoza.

María Teresa Fernández de Pulido, Rosalina del Cueto de González, Luz Marina del Cueto de Rosainz Lolita Rams, Carmencita Rams de Ordóñez, Rosa S. de Casanova, Leonor Castro de Arango, Ana García de González.

María Romero de Vieites.

María Usabiaga de Barruecos.

Olga Kloers de Mendoza.

Desde D. de Ruiz, Amparo González de López, Lolita R. de Almagro, María Ruiz de Guerra, señora Rodríguez Alegre viuda de Miranda, señora Freyre de Ballin.

Gracia Caminero viuda de Ulmo.

Isaura de la Cruz de Montiel.

Guillermina Rasco de Rasco, Guillermina Someillán de Rasco, Aracell Bárcena viuda de Díaz, Rosa Díaz de Silverio, Clara Aguilera de Ramos.

Bellica de la Torre viuda de Vinent.

María Isabel Navarrete de Anglada.

Caridad González Chávez de Lombillo, Manuela viuda de Sardiñas, Amelia L. de Tejera, señora de Saavedra, Angelina Sosa de Mederos.

María Zorrilla viuda de Milagros.

Cándida Vega viuda de Cruz.

Isabel de Vega viuda de Aenlle.

Sofía Zorrilla de Juliá, Adelina Mariño de Rivero, Simona Lamet de Marín, Eugenia Cabarrocas de Grau, Teresa Cabarrocas de Cartaya, Blanca de Cárdenas de Busutil, Isabel de Cárdenas de Cárdenas.

Guillermina Pérez Fernández.

Nena Caballero de Sánchez Aida Jiménez viuda de García, Mercedes Valdés Leal de Bonich, María Teresa Collazo de Morales, Josefina de la Torre de Santiago, Diana Aguilar de Arrebola, Acela Cardos de González Barquín, Sara Daple de Cueto, Hortensia Fernández Travieso, María Luisa Alvarez de Rodríguez Alonso, Caridad Fernández Travieso de Cueto, Carmen Gálvez viuda de Cortiñas y Mary Caballero de Ichaso.

Señoritas:

Margarita Mendoza, Alina Sánchez, Cuca y Carmen Menocal, Mariana de Armas, Beba y María Teresa Sánchez, Minina Gómez de Molina, Charito Ortiz, Mercedes Onetti, Ivonne Rodríguez, Flavia Argüelles, Esther y María Luz Quiñones, María Antonia Morales, Julieta Cadenas.

Nenita Herrera y Rodríguez.

Livia Averhoff, Laura Angulo, Alicia Herrera, María Rionda, Nenen Vergara, Margot y María Antonia Jorge, Cuqui González, Maricusa López, Ena Bermúdez.

Lola María Sánchez.

Esperanza y Elvira Rodríguez Alegre.

Tina y Gloria Fernández de Velasco, Josefina Martínez Armand, Teté, Lilia y Gloria Plesencia, Conchita Gallardo, Nieves Vila, Luisa Toca, Lolina Acosta, Carmelina Cortina, Motica García Rayneri, Josefina Bonett.

Lolita Coroalles.

Martha Medio.

Oria Albarrán, Julia de Armas, Alicia Alday, Lilia García, Blanca Padilla, Eloisa Frías, Carmen Ramos, Georgina Bolaños, María Suárez, Silvia López Miranda, Amelia Valdés Leal, Carmen Muro, Graziella Riverón.

Micaela Freyre.

Chea Pedroso.

Fifina De Loyzaga, Bebita y Rita María Echemendía, Lidia Fuentes, Bichi Martínez, Rosita Rayneri, María y Celia Pérez Beola, María Guerra.

Loló Vinent.

Corita Sánchez Agramonte.

Marion Moré, Isabel Galán, Adela Maduro, Aurora Bernal, Regina, Angélica y Cuquita Martínez, Adelaida Machado, Blanca Angulo, Georgina Moragas.

Fefita De Solo, Beatriz Portuondo, Bertha Portillo, Cusa La Paz, Graziella Alfonso, Estela Díaz Cruz, Ofelia López Gobel, Estelita Domine.

Pilar y Josefina Lombillo.

Hortensia Milagros.

Alicia Miranda, Tina Riaño, Matilde y Sylvia Aróstegui, Emilia Flaman, Marcos Zaldívar, Alivia e Hilda Dobo, Martha Santamaría, Sarah Pino.

Rita Allie Betancourt.

Cristinita Saladrigas.

Daysi Curbelo, María Isabel Pino, Consuelito Boullosa, Cuca Rosainz, Gloria Zubil, Cristina Castellvi, Margarita Piedra, Evangelina Rosada, Loló Pell, Blanca Alvarez Julia Marrero, Rebeca Mañas, Hortensia Benítez.

Blanca y Julia Alvarez Marrero las lindas hermanitas.

Daysi Gutiérrez.

Esta cinta se repetirá toda la semana.

Con el magnífico show que integran la aplaudida orquesta de los Palau el conocido trío Matamoros y la pareja de baile Agustín y Celina.

Y volverán a repetirse los llenos.

LA BODA DE ANOCHE

Feliz unión.

De una enamorada parejita.

Anoche, en la Iglesia de Santo Domingo de la vecina villa de Guanabacoa, contrajeron matrimonio la bellísima señorita Ernestina Lera y el estimado joven José Luis Menéndez.

Fueron apadrinados por la señora Concepción de la Noval y el señor Ramiro Lera.

La gentil **fiancée** llegó hasta el altar aprisionando en sus manos el precioso ramo especialmente diseñado y confeccionado para ella por los floristas exquisitos de la **Casa Trías** el edén del Vedado.

Era de gardenias.

Lindísimo.

Como testigos firmaron, por la novia, los señores teniente Francisco Cepesa, Maximino Blanco, José Vázquez y Miguel Angel Zaldívar, y por el novio los señores Santiago Cuscó, Jesus Pernas, Celestino García y José García.

¡Felicidades!

LAMENTABLE ACCIDENTE

Un accidente.

Muy lamentable.

El inteligente niño Marco Antonio Suárez Huguet sufrió en días pasados la fractura de un brazo.

De su asistencia ha estado hecho cargo el doctor José Sampedro, médico joven y estudioso que ha puesto al enfermito en vías de restablecimiento.

Por su más rápida curación hago votos.

Sincerísimos.

LIBERTAD DE MOVIMIENTOS

MODELANDO EL CUERPO

La faja de hoy, entiéndase LA DE HOY, modela el cuerpo sin entorpecer el ritmo, la gracia del movimiento.

Si la faja que Ud. usa no responde a esta mision, no es una faja de hoy.

Con solo 15 días de inaugurado nuestro Dpto. de Fajas presenta un modelaje variado y absolutamente moderno.

Observe el modelo 1577 que ilustramos: está confeccionado en fino cutí brocado de seda y elástico, con ballenas del tipo novísimo de acero muy flexible y extra fuerte. Tallas del 26 al 36:

!$3.90!

Otros modelos, abrochados al lado y al frente, a $2.50, $3.00, $3.50 & hasta $7.

La Filosofía S.A.

Todo de hoy

EN SAN JUAN DE LETRAN

Simpática boda.

Señalada para mañana.

Dispuesta está para las nueve y media de la noche en aquel templo de la calle 19 la de la encantadora señorita Mercedes Pérez Sáez y el correcto y simpático joven Luis García Alvarez, alto y muy querido empleado del **National City Bank.**

Solemne ceremonia que por las simpatías y las muchas relaciones de los contrayentes ha de resultar brillantísima.

El adorno floral del templo será de gran belleza.

Como obra de la **Casa Trías**, el famoso jardín del Vedado, cuyos repetidos triunfos le han valido la alta nombradía de que disfruta en el seno del gran mundo habanero.

Cri du Coeur.

Se llama así este adorno suntuoso que ha de llamar la atención por su originalidad y magnificencia.

El ramo nupcial, modelo también de la **Casa Trías**, llevará el nombre de **Union d'amour.**

Los felices cónyuges serán apadrinados por la señora Mercedes Sáez viuda de Pérez y el señor Federico Pérez Sáez, madre y hermano de la novia.

Los testigos.

Por ella, los señores Marcelino González, José Maseda y Sabino, Calixto y Casimiro Pérez Menéndez.

Y por él, los señores Leopoldo Casas, Bernardo Figueredo, Conrado Eismer, J. R. Bandujo y Eusebio Domínguez, de la gerencia del **National City Bank.**

Oficiará en la ceremonia el Rvdo. Padre Fructuoso Alvarez Cuervo, tío del novio.

El traje de la novia llevará la firma del incomparable Bernabeu, nuestro rey de la moda.

Los caballeros irán de blanco.

Es lo acordado.

DELICIAS DE LA MESA

Un manual de cocina.

Y de repostería.

Me refiero al interesante libro titulado **Delicias de la mesa**, de la señorita María Antonieta Reyes Gavilán y Moenck.

Acaba de hacerse la sexta edición

Muy aumentada.

Trae distintos menús para treinta y seis días y recetas exquisitas, probadas todas.

Esta a la venta en todas las librerías.

Y en El Encanto.

Enrique FONTANILLS.

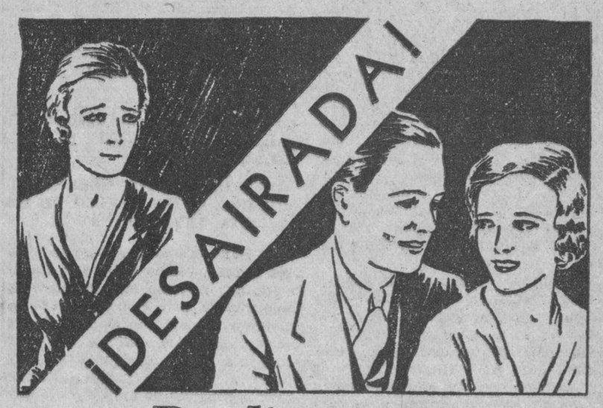

Perdió su sonrisa por la PIORREA

UNO de sus mayores atractivos—desaparecido, y *tal vez para siempre.* Hasta hace poco ella era una persona muy admirada por todos los hombres, y ahora sus labios, que eran encantadores, son dos líneas rectas, sus mejillas están hundidas y apenas se atreve a abrir su boca.

Ella ha pagado la pena *por su descuido.* La piorrea, esa terrible enfermedad de la boca, ha terminado su obra destructora.

¡Ud. también puede tenerla ahora!

Ud. puede tenerla por mucho tiempo sin ningún síntoma, pero finalmente sus encías sangrarán, se volverán blandas, esponjosas y dolorosas; y sus dientes se aflojarán de sus alvéolos y finalmente se *caerán,* o tendrán que ser extraídos.

Aquellas personas que piensan en el futuro, protegen su salud y felicidad, protegiendo sus dientes y encías cuando están saludables, con el uso del Forhan's para las Encías, el único dentífrico preparado científicamente para evitar esta insidiosa enfermedad—la piorrea.

Cepille sus dientes con este dentífico científicamente elaborado, por las mañanas y por las noches. Es *más* que una pasta corriente de dientes—porque mantiene los dientes perfectamente blancos y limpios y también las *encías firmes, evitando la piorrea.*

No pierda su sonrisa—y tal vez su salud.

• • •

Forhan's para las Encías, elaborada según la fórmula del Dr. R. J. Forhan, especialista en enfermedades de la boca, contiene el Astringente Forhan, descubierto por el Dr. Forhan y usado por casi todos los dentistas del mundo en el tratamiento de la piorrea.

Forhan's F.F.A.

PARA LAS ENCIAS

MAS QUE UNA PASTA DE DIENTES—EVITA LA PIORREA

M.E.C.D. 2016

Recio pide al Tribunal Superior Electoral que garantice el orden en la Asamblea Municipal Liberal

Información Telegráfica del Interior de la Isla

POR NUESTROS CORRESPONSALES

Pinar del Rio

UNA PALOMA MENSAJERA

MARIEL, mayo 16.—DIARIO, Habana.—Procedente de la costa norte llegó aquí, siendo hallado en el segundo piso del Hotel Gerardo, una paloma mensajera que ostenta en un anillo de aluminio, en la pata derecha, la siguiente inscripción: 31517 S. C. Habana. En la pata zquierda, tiene un anillo de goma con el número 455.

Actualmente dicha paloma está en poder del dependiente de dicho hotel, Maximino González.

Corresponsal.

DIO MUERTE, POR CELOS, A UNA JOVEN, Y SE SUICIDO

CONSOLACION DEL SUR, mayo 16.—DIARIO, Habana.—Anoche, en el barrio Herradura, el joven de color Felipe González le infirió varias puñaladas, causándole la muerte, a la joven también de color Teodora Cruz. Después, se suicidó con la misma arma.

Los móviles del sangriento suceso fueron los celos.

DESPLOME DE SEIS CASAS

CENTRAL VIOLETA, mayo 16.—DIARIO, Habana.—La manga de viento que azotó a esta zona, donde mayor daño ocasionó fué en la colonia San Ramón, donde se desplomaron seis casas. Por fortuna, sus moradores resultaron ilesos.

Muchas casas de Georgina sufrieron grandes daños en los techos.

Corresponsal.

Habana

SENTIDO FALLECIMIENTO

N. GERONA, mayo 16, (por telégrafo).—Honda impresión ha causado el fallecimiento de la señora Dolores Rivas de Quesada, madre amantísima del compañero Alberto Quesada, Corresponsal de nuestro colega El Mundo.

La señora de Quesada que dejó de existir en esa capital era muy querida por sus innúmeras virtudes y su carácter afable. Reciban sus deudos y demás familiares, la expresión de nuestra condolencia.

CORRESPONSAL.

ARROLLADO POR UN CAMION

SANTIAGO DE LAS VEGAS, mayo 16.—En los momentos en que se encontraba estacionado a la salida de la carretera que va del barrio de Rincón a San Antonio de los Baños, Manuel Bordes Rodríguez, fué arrollado por un camión. Trasladado a la casa de socorro fué asistido por el doctor Minsal y la enfermera Feijoo, certificando aquél que el lesionado presentaba la fractura de la columna vertebral y contusiones de carácter grave. Actuó el sargento del Ejército Jefe del puesto de Rincón Serafín Hernández quien practicó investigaciones. El lesionado acusa al chofer del camión señor Manuel Jiménez, el que ha sido detenido y ha negado el hecho. El herido fué trasladado al hospital Lily Hidalgo.

Corresponsal.

Matanzas

LLEGADA DEL CADAVER DE RICARDO SANZ NADAL AL PUEBLO DE CARABALLO

CARABALLO, mayo 16.—Llega en estos momentos procedente de la capital el cadáver del que en vida fuera ejemplar ciudadano señor Ricardo Sanz Nadal, fallecido en la Quinta de Dependientes, en donde se encontraba recluído desde ha tiempo.

A la llegada del cadávar a este pueblo, acudió un numeroso público Enviamos en estas líneas nuestra más sentida condolencia.

Corresponsal.

UN RELAPSO QUE CUMPLIA CONDENA DE CUATRO AÑOS, EN UN DESCUIDO, SE FUGO

MATANZAS, mayo 16.—Hoy por la mañana, aprovechando un momento de descuido puesto que había sido utilizado para realizar un trabajo fuera de las rejas de la Penitenciaría, se dió a la fuga un relapso nombrado Salvador González, de la raza negra, de veinte y un años de edad, quien cumplía condena de cuatro años en dicho establecimiento penal, por la comisión de un delito privado.

El recluso prófugo fué perseguido por los escoltas Leonardo Barroto y Ezequiel Acosta, lográndolo capturar más tarde gracias a la cooperación del vigilante de la policía municipal José A. Carreras. El penado fué aprehendido en Saez y Minerva, conduciéndosele de nuevo a la cárcel de esta ciudad donda ha ingresado.

Corresponsal.

CONSEJO DE GUERRA CONTRA UN POLICIA QUE MATO EN DEFENSA PROPIA

MATANZAS, mayo 16.—DIARIO, Habana.—En la mañana de hoy se celebró el Consejo de Guerra contra el vigilante de la Policía Municipal, Regino Arango, por homicidio de Pedro Quintana, alias «San Pompeya».

Arango obró en defensa propia, al ser agredido por Quintana, cuando hacía buenas sus amenazas de matar al vigilante citado porque lo había acusado.

Integraron el Tribunal, los capitanes Cándido Alfonso, como Presidente y Armando Núñez Pajón, tenientes Nilo Girado, Juan García Vélez y Miguel Navarro.

El Fiscal, capitán Torrens, interesó pena de 14 años, 8 meses y un día, hasta 17 años. Por su parte el defensor teniente Adams Silva, abogó por la absolución del procesado.

El vigilante explicó los hechos, y todos los testigos depusieron en forma favorable para el mismo.

FALLECIO EL BOMBERO HERIDO CASUALMENTE POR UN POLICIA

A las cinco de la madrugada de hoy falleció en el Hospital Civil donde se le practicó una difícil operación de laparatomía, el bombero José Zeballos Flores, de 23 años, soltero y vecino de Isabel Primera, 29, que, como informamos en la tarde del sábado fué herido de manera casual en la Estación de Policía, por el vigilante Francisco Echezábal, al írsele un tiro en ocasión de estar examinando su revólver, yendo a herrir a aquél y produciéndole una herida con orificio de entrada en la fosa ilíaca izquierda con salida en la fosa ilíaca derecha.

El vigilante Echezábal ha sido recluído y aislado en la cárcel de esta ciudad, por haber atentado en dos ocasiones contra su vida, con motivo del lamentable suceso.

HERIDO GRAVE UN PELOTERO

En el centro de socorro ha sido asistido de contusión grave en la cabeza el pelotero David González, de Matanzas, de 24 años de edad y vecino de San Francisco 42, contusión que se causó en los terrenos de Matanzas Park, al chocar con otro jugador y caer sobre el pavimento.

OTRO HERIDO

También ha sido asistido en el propio centro, Arturo Lamar, quien presentaba una grave contusión en la región abdominal que le ocasionó una yegua al propinarle una coz.

LESIONES GRAVES

El Juez de Bolondrón informa al Fiscal que ha iniciado diligencias por lesiones graves sufridas por Dominga Bacallao Zayas, sin otros antecedentes.

ROBO DE UNA YUNTA DE BUEYES

El Juez de Jovellanos dice que forma causa contra Manuel Martínez, por robo de una yunta de bueyes a Fernando García Muñoz.

UN ASALTO

El Juez de Colón radica causa a virtud de denuncia de Francisco Lugo, en la que expone que al transitar por la finca «Laberinto» en compañía de su hija Julia y su sobrino Carlos, les salió al encuentro un sujeto nombrado Pablo Díaz, quien maltrató a su hija, amenazándola después de muerte.

Corresponsal.

Santa Clara

SOLICITAN LOS VEGUEROS VILLAREÑOS LA SUPRESION DEL IMPUESTO A LOS TERCIOS DE TABACO

SANTA CLARA, mayo 16.—DIARIO, Habana.—Más de mil campesinos, vegueros en su mayor parte, reuniéronse en magna asamblea en el barrio de Manicaragua y acordaron por unanimidad suplicar al Consejo Provincial villareño suprima el impuesto que mantiene de cincuenta centavos sobre todo tercio de tabaco que se elabora, estimando que ello contribuye a la crítica situación por que atraviesan actualmente los vegueros.

La justa petición la basan en que la cosecha de la zafra pasada la han vendido a bajo precio, quedando en verdadero estado de miseria, colocándolos el alto impuesto recientemente creado en situación desesperante.

También acordaron dirigirse al Gobernador Vázquez Bello para que gestione ante el referido Consejo la pronta derogación de ese impuesto, dado el práctico apoyo que siempre él ofrece a las clases trabajadoras.

A la Asamblea acudieron representaciones locales.

Corresponsal.

AMENAZO DE MUERTE A QUIEN CREYO AUTOR DEL HURTO DE UN ALAMBRE

SANTA CLARA, mayo 16.—José Ramón Wilson, de San Pedro, denunció a Felix Ramón Peña de haberlo amenazado de muerte con un revólver, mientras le exigía le explicase por qué le había hurtado un alambre de su finca, extremo éste que, según el denunciante, es falso.

APARECE AHORCADO EN CALABAZAR DE SAGUA

Estebán Latasa, vecino de Calabazar de Sagua, apareció colgado de una guásima, que se suicidó por estar aburrido de vivir .

AGREDIO POR NO QUERER REÑIR CON QUIEN A ELLO LO HABIA INVITADO AYER

En Santo Domingo, Laureano Valdés Cepero, vecino del lugar, fué llamado por Antonio Morejón, invitándolo a reñir, pero viendo su negativa, Morejón agredió con el cabo del revólver al Valdés, dándole un golpe. Este le sujetó el arma y en el forcajeo de ambos, se disparó el arma sin herir a ninguno de ambos contendientes. Sólo sufrieron quemaduras de la pólvora.

SE ESPERA LA APROBACION DE LA LEY QUE CONCEDE UN CREDITO PARA PAGAR A JUECES

La Comisión de jueces municipales suplentes de Las Villas, se ha digido hoy, mediante despacho telgrafico al Presidente del Senado, rogando dole que apoye la Ley que concede un crédito de doscientos cincuenta mil pesos para el pago de las mensualidades atrasadas en los dos últimos años económicos.

ARMANDO MACHADO
Corresponsal.

Camagüey

TRATO DE SUICIDARSE POR SEGUNDA VEZ

FLORIDA, mayo 16, (por telégrafo).—Esta tarde atentó contra su vida por segunda vez, María Cervantes, natural de Camagüey. Según rumores circulantes, parece que María tuvo algunas desavenencias con su esposo Francisco Crespo, que también resultó con quemaduras.

El estado de la paciente es de suma gravedad.

VIOLENTAMENTE CHOCA LA MAQUINA DEL GOBERNADOR DE CAMAGUEY CON UNA GUAGUA EN LA CARRETERA CENTRAL

FLORIDA, mayo 16.—Por telégrafo.—A las doce meridiano ocurrió un violento choque entre la máquina particular del gobernador provincial y una guagua de pequeña construcción que se dirigía a la ciudad de Camaggey.

Ocurrió el hecho en una curva de la carretera central, frente a la finca Santa Olaya entre Florida y Camagüey. El packard del gobernador se dirigía a Ciego de Avila en su nusca, cuando ocurrió la colisión que referimos. Dicho vehículo sufrió serios desperfectos y el chauffeur nombardo Manuel Soler resultó con graves heridas. Sufrieron contusiones los doctores Oscar Augusto de la Torre, Roberto Estrada Cabrera y Alfonso Domínguez, quienes fueron curados en la Clínica del doctor Morejón. El chauffeur quedó en la Casa de Socorro donde también se encuentran siete heridos. Varios médicos han llegado con objeto de prestar sus servicios a los lesionados que invaden la referida Casa de Socorro. Seguiré informando.

Corresponsal.

MAS DETALLES DEL SUCESO

FLORIDA, mayo 16.—Por Telégrafo.—Ampliando mi telegrama sobre el violento choque ocurrido en la Carretera Central entre la máquiuna del Gobernador de Camagüey con una guagua que se dirigía al pueblo de Ciego de Avila, he comprobado que casi todos los que viajaban en la guagua cuando resultó la colisión recibieron lesiones de caracter menos grave.

Se nombran: Olegario Errou, Luisa, Paulina y Lucila Sinclair, naturales de Jamaica. El chauffeur de la guagua de nacionalidad española, que dijo nombrarse Antonio Urraca, sufrió heridas graves. La guagua quedó en estado inservible y casi en las mismas condiciones se encuentra el automóvil «Packard», de la propiedad del gobernador.

Eficazmente prestaron su auxilio a los lesionados, los doctores Salva, Raul Villalón, Jesús Echemendía, Ambrosio Morejón y Alberto Villalón como los practicantes de la Casa de Socorro, señores Miranda y León.

CORRESPONSAL.

INFORMACION POLITICA

Se le dió traslado al Secretario de Gobernación quien informará con tiempo para que el Tribunal pueda tomar acuerdos.—Investigación suplementaria en las reclamaciones conservadora de Bauta y populares de San Nicolás.—Admitidas las reclamaciones liberales de la Habana y Alquízar, popular de Oriente, y rechazada la liberal de Manuel de la Cruz.—Fallado en favor de los renacentistas el recurso contra los comicios de la Gloria.—Los liberales de Unión de Reyes postularon sus candidatos municipales. Miguel Angeles declina un homenaje.—Otras noticias muy importantes

TRIBUNAL SUPERIOR ELECTORAL

UN TELEGRAMA DEL COMANDANTE ENRIQUE RECIO

Conocido el Tribunal Superior Electoral en su sesión de ayer de un telegrama del comandante Enrique Recio, Presidente del Comité Ejecutivo Provincial del Partido Liberal de Camagüey, manifestando que 40 delegados y miembros exoficio de la Asamblea Municipal liberal de aquel término exponían que el local para la celebración de la Asamblea correspondiente es una dependencia del Gobierno Provincial, en cuyo edificio está instalado el Vivac o la Jefatura de la Policía del Gobierno de donde es Jefe el señor Abelardo Chapelli que es Presidente del Comité Ejecutivo municipal que ha de presidir la Asamblea al constituirse; que el Gobernador representa la tendencia contraria y que toda la policía a sus órdenes están armados y son sus agentes electorales. El Tribunal acordó darle traslado al Secretario de Gobernación para que como superior jerárquico del Gobierno Provincial dicte las órdenes necesarias para garantizar el libre ejercicio de los derechos electorales, impidiendo por todos los medios a su alcance que los policías municipales y provinciales puedan tomar parte en un acto con armas ni de uniforme. Que tal acto parece impropio que se celebre en edificio público donde ejercen autoridad personas que pueden tener interés personal en el desenvolvimiento de los mismos, pero designado para una reunión de esa naturaleza hay que considerarlo como cualquier local privado, haciéndose necesario confiar el orden del acto a miembros del Ejército Nacional. Si la Secretaría no tuviera Supervisor en la localidad, encargado de dichas policías y si en vista de las razones expuestas no estimase necesario nombrarlo aunque fuera por un solo día, se le ruega al Secretario lo comunique con tiempo al Tribunal para recabar del Ejecutivo la vigilancia y custodia del acto, ya que corresponde al Tribunal garantizar la pureza del sufragio, interviniendo y fiscalizando los actos electorales.

Acordó así mismo el Tribunal se transcribiera telegrama y acuerdo al Presidente de la Junta Provincial Electoral de Camagüey para que designe inspectores.

INVESTIGACION SUPLEMENTARIA SOBRE CONSERVADORES DE BAUTA

Acordó el Tribunal, en la reclamación establecida por el doctor Gerardo de Villiers contra la sesión de 20 de marzo último celebrada por la Asamblea Municipal del Partido Conservador de Bauta, abrir una investigación suplementaria por un término de cinco días que vencerá el día 23 para la expedición de certificaciones y otras diligencias.

SIN LUGAR UNA RECLAMACION POPULAR DE YATERAS

El Tribunal declaró no haber lugar a resolver, por incompetencia de jurisdicción, la reclamación establecida por el doctor José Corrales Alvarez contra acuerdo del Ejecutivo Municipal Popular de Yateras, de sesión de 18 de marzo último.

OTRA INVESTIGACION SUPLEMENTARIA DE LOS POPULARES DE SAN NICOLAS

En la reclamación establecida por el doctor Carmelo Urquiaga contra el Comité Ejecutivo Municipal Popular de San Nicolás, acordó el Tribunal una investigación suplementaria por el término de cinco días que vencerán el día 23.

CONTRA EL EJECUTIVO LIBERAL DE ALQUIZAR

Se admitió la reclamación del doctor Francisco Félix Ledón, a nombre de Norberto Miró y otros contra la convocatoria de Bonifacio Barreras, Primer Vice-Presidente del Comité Ejecutivo Municipal Liberal de Alquízar, citando a los delegados a la Asamblea Municipal para el ocho del corriente mes a la uno de la tarde, en la finca Maynelo.

CONTRA LA ASAMBLEA POPULAR DE ORIENTE

También admitió la del Procurador Agustín Castellanos, a nombre de varios electores afiliados al Partido Popular, contra la sesión celebrada por la Asamblea Provincial Popular de Oriente, el 24 de abril del corriente año y contra todos los acuerdos adoptados en la misma.

OTRAS RECLAMACIONES ADMITIDAS

Acordó el Tribunal admitir y sustanciar estas otras reclamaciones:

La de Bienvenido Roldán y otros contra la convocatoria, citación y designación de local de los miembros componentes del Ejecutivo Municipal Liberal de Palma Soriano.

Y la del doctor Ledón contra la convocatoria del Primer Vice-Presidente del Ejecutivo Municipal Liberal de la Habana.

NO ADMITIDA LA RECLAMACION LIBERAL DE MANUEL DE LA CRUZ

Se acordó no haber lugar a admitir la reclamación establecida contra la Asamblea Primaria de primero de mayo actual, del barrio Manuel de la Cruz, por el Partido Liberal; la reclamación se estableció al amparo 283 del Código, siendo procedente el 293.

LAS INSCRIPCIONES LIBERALES EN PALMA SORIANO

Entre los numerosos comunicados recibidos ayer por el Tribunal, figura el del Presidente de la Junta Municipal Electoral de Palma Soriano, en Oriente, dando cuenta de haber acordado dejar sin efecto la anulación del Registro de Afiliados del Partido Liberal del barrio de Cuchillas en ese término, por aplicación de la ley de 13 de abril último.

UN TRIUNFO RENACENTISTA

CAMAGUEY, mayo 16. El recurso villenista contra las elecciones del barrio de Gloria, que fueron ganados por los renacentistas, que coparon, ha sido fallado sin lugar; se espera la apelación a la Audiencia y para ello se alega que los comicios se celebraron en la casa vivienda de la colonia Truffin, propiedad del señor Vázquez Bello, que fué declarada de difícil acceso y además que se han cometido infracciones, tales como la de haber el Inspector Electoral expulsado a los miembros de la Mesa Provisional.

POSTULACIONES LIBERALES

UNION DE REYES, mayo 16. La Asamblea municipal liberal ha postulado para concejales a los señores Felipe Ochotorena Roque; Eduardo Hernández Piloto; Herminio Mayarí Santana; Domingo de Hombre; José Hernández; Alejandro Domegron; Lorenzo Alvarez Valido; José Joaquín Lima y Ambrosio Zamora. Para miembros propietarios de la Junta de Educación a José M. Pajares, Manuel Márquez; Manuel Longoria; José Cabrera; Ramón Hernández Correa; Luis Hernández Roldán y Perfecto Alfonso. El miembro político Vicente Prado ya tomó posesión de su cargo.

MIGUEL ANGEL GONZALEZ DECLINA UN HOMENAJE

Infinidad de representaciones de los barrios, de la Asociación de Choferes, Estibadores y Braceros de Bahía, de Empresas Navieras, Lancheros y Maleteros, han visitado al Capitán del Puerto, señor Miguel Angel González, electo Delegado a la Asamblea Provincial Liberal de la Habana, para felicitarlo y ofrecerle un homenaje de simpatía y afecto por su labor en la pasada reorganización cooperando al triunfo de la tendencia de Viriato Gutiérrez y del capitán José Izquierdo.

El señor Miguel Angel González, agradeciendo esas demostraciones de afecto y cariño que le brindan sus amigos y correligionarios, ha declinado por el momento la pleitesía.

UN ARTICULO DEL DOCTOR FIDEL A. CAÑAS

Desplegada la bandera de renovación en la política artemiseña, llega a nuestras manos el primer número del periódico "El Paladín", el cual se propone defender los candidatos del Partido Conservador, del término pinareño.

Trazando el ideario de la publicación, aparece, calzado con la firma del joven y distinguido médico vueltabajero, doctor Fidel A. Cañas, un artículo en que a más de compendiar un programa de política local, señala normas de concorcia a seguir en las siempre ardorosas luchas del sufragio.

De ese artículo del doctor Cañas sin los siguientes párrafos:

"Estas columnas se abrirán para todo lo que sea cariño, pero en estas columnas no hallará refugio, ni eco, nada que sea destrucción, ni rencor, ni estéril apasionamiento en la lucha. Los dos candidatos representan con admirable exactitud la bandera de los dos partidos. Uno, nuestro adversario, la grandeza revolucionaria, la virtud del agricultor humilde que un día se hizo soldado de la libertad, tejió con su propia mano el laurel de legionario por la conquista de un ideal sublime".

"La democracia dicta sus determinaciones inapelables y hace mucho tiempo que el pueblo artemiseño tiene puesto su entusiasmo y su fe en uno de sus hijos, sencillo y bueno, fidolo de hogares pobres, trabajador y culto, en Andrés Calderín, grande por su bondad, por su esfuerzo, por el culto a las virtudes ciudadanas, por el amor entrañable de las muchedumbres artemiseñas".

"Sólo pretendo ser uno más, con la palabra, con la pluma y con el espíritu lleno de ilusiones, por el triunfo del Partido, por la unión de los comprovincianos, por la gloria y el amor de este término, al que le ofrezco el modesto caudal de mi labor a cambio de una sola esperanza la de que algún día, por mi trabajo y por mi obra, me otorguen los artemiseños la inapreciable recompensa moral de considerarme uno de sus hijos".

CONVOCADOS LOS PROGRESISTAS

Eduardo Mancas Tolosa y Juan Antonio Roig Palenzuela, Presidente y Secretario, respectivamente, del Comité Ejecutivo Municipal provisional del Partido Progresista, cita a todos los componentes a que concurran el miércoles 18, a las 8 y media de la noche, a la calle de Suárez 126, altos.

Un suceso social de esa categoría ya lo apetecía su sentimiento de cultura y elegancia. . .

El jueves se inaugura la Temporada Teatral Guerrero-Mendoza.

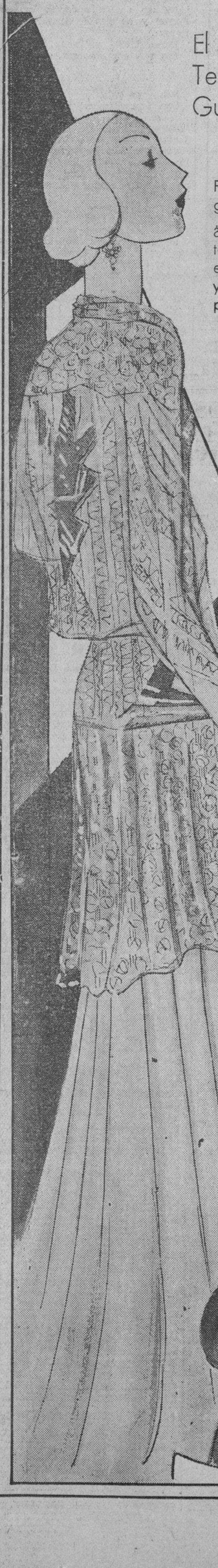

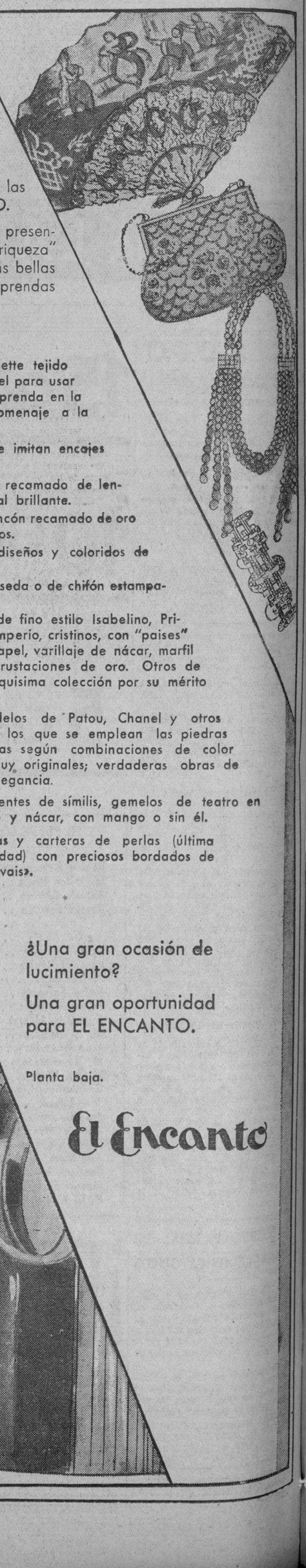

Para su distinguida silueta femenina las galas insuperables de EL ENCANTO.

¿Conoce usted las novedades de la presente estación? ¿Ha comprobado la "riqueza" económica de sus precios? Son más bellas y más baratas que nunca estas prendas primorosas.

Pañuelos de lamé de raso o georgette tejido con hilos de metal y colores al pastel para usar como en salidas de teatro. Una prenda en la que el arte triunfa como un homenaje a la feminidad.

Capas de lamé en tejidos que imitan encajes de plata.

Capas de lamé y georgette recamado de lentejuelas y escamas de metal brillante.

Pañuelos de encaje de Alencón recamado de oro combinado en varios tonos.

Bufandas de muselina, diseños y coloridos de Patou.

Chales de muselina de seda o de chifón estampados.

Abanicos antiguos de fino estilo Isabelino, Primero y Segundo Imperio, cristinos, con "paises" en pergamino o papel, varillaje de nácar, marfil o hueso con incrustaciones de oro. Otros de estilo inglés. Riquisima colección por su mérito artístico.

Collares modelos de Patou, Chanel y otros modistos, en los que se emplean las piedras más artísticas según combinaciones de color y forma muy originales; verdaderas obras de arte y elegancia.

Impertinentes de símilis, gemelos de teatro en esmalte y nácar, con mango o sin él.

Bolsas y carteras de perlas (última novedad) con preciosos bordados de «Bauvais».

¿Una gran ocasión de lucimiento?

Una gran oportunidad para EL ENCANTO.

Planta baja.

El Encanto

Cortes y Retazos

Hoy es día de oferta especial y extraordinaria de Cortes y Retazos.

Entran en ella telas de la mayor novedad, tejidas según los colores y los dibujos de moda.

PRECIOS REDUCIDISIMOS.

Planta baja.

El Encanto

M.E.C.D. 2016

9A SECCION

TELEFONOS:
Dirección. . . . A-4151
Redacción. . . . M-7913
Jefe de Redacción A-3205
Sección de Sports M-7912
Administrador. . M-2522
Anuncios. A-2425
Suscripciones . . M-7911

DIARIO DE LA MARINA

TELEFONOS:
Quejas . . . A-3785
Anuncios Clasif. . A-3333
Talleres y Correo M-2002
Agencia Vedado P-2613
Agencia, J. Monte I-1994
Agencia Marianao FO-7330

9A SECCION

AÑO CIEN — ACOGIDO A LA FRANQUICIA POSTAL — LA HABANA, MARTES, 17 DE MAYO DE 1932 — EL PERIODICO MAS ANTIGUO DE CUBA — PAGINA ONCE

La España Actual

MILAGROS VIZCAINOS

Por LEON ICHASO

Aquella crisis económica de Vizcaya que, como lo sabe el lector dejó en las angustias del paro a millares y millares de obreros en zonas donde jamás se había sentido el hambre como la de Bilbao, Portugalete, Somorrostro y Baracaldo, llegó a tal grado que hasta se habló de la suspensión del trabajo en una de las empresas más ricas y más numerosas en obreros, de España; en la de Altos Hornos Sólo hay en aquella región algo tan fuerte y tan poderoso como la racha de penuria y de estrechez que contra ella se ha desatado; la generosidad, la caridad vizcaína. Sólo ella adentrándose en los redaños de la clásica tozudez vasca puede sobreponerse y está sobreponiéndose en efecto, como lo predijimos, a la porfía, también terca de la indigencia y del ocio forzoso. El Gobernador General de Vizcaya, señor Calvino, raro ejemplar de gobernadores, asido a los intereses y a los empeños de su provincia, se movió, se agitó, se multiplicó para llamar a las puertas de las empresas industriales y comerciales y a las de los obreros y empleados que todavía tienen la rara suerte de poder trabajar, para urgente socorro de los que, por los muchos pecados de los hombres, descansan muy a pesar suyo.

La Cámara de Comercio de Bilbao, alzó también su voz a unísono con el Gobernador en auxilio de los parados. Según ella, la crisis económica en Vizcaya es «una triste y dolorosa realidad», para cuya solución se necesitan «todas las colaboraciones y asistencias; las de las Corporaciones públicas, las de las entidades económicas y las de los ciudadanos». Todos han de estimular, pedir e importunar si es preciso a las autoridades y al Gobierno para recabar aquellos auxilios que puedan «atenuar siquiera» la desventura económica que pesa sobre los obreros vizcaínos.

Pero no son sólo remedios oficiales los que requiere la Cámara de Comercio bilbaína. El mal no admite plazos. El hombre y la miseria no pueden esperar. Mientras la Hacienda pública, que suele moverse tarda y remisamente en estas cuestiones, no abra sus cajas, ya en subsidios, ya en obras públicas—medio más duradero, más fecundo y digno—ha de ser la aportación personal, el óbolo de todos por pequeño que sea el que acuda al alivio de sus paisanos sin trabajo y de sus infelices familias.

Pero, ¿cómo responder al llamamiento del Gobernador General y de la Cámara de Comercio? Los industriales, los comerciantes, aún las empresas más sólidas y poderosas, aún las casas más opulentas, ¿no están sintiendo también, el ahogo de la crisis económica? No están sosteniéndose a duras penas, a fuerza de reajustarse y comprimirse? Pero la caridad, lo mismo que la fe, hace milagros y repite la multiplicación bíblica de los panes y de los peces. Véase, si no, esta lista de los donativos con que las entidades más importantes de Vizcaya han contribuído al auxilio de los obreros parados:

Altos Hornos con 250,000 pesetas, (cincuenta mil duros); la Sociedad Española de Construcciones Backcock-Wilcox, con 125,000; la Vasconia, S.A., con 75,000; Compañía Euskalduna, con 25,000; Echevarría S.A., con 10,000; Talleres de Deusto, con 5,000; Colonia Inglesa en Bilbao, con 3,500; Club Náutico, con 1,000; Empresa del Teatro Buenos Aires, con 867,88, producto de una sesión cinematográfica; Idem Cine Olimpia, con 660,60; Idem Vizcaya, con 230,10; el señor Rafael Castellanos a nombre de la Compañía Euskalduna, con 25,000 pesetas.

En una situación normal esas nutridas cantidades benéficas hubieran significado más bien la opulencia de las entidades donantes que su proverbial generosidad. Ahora demuestran su sacrificio caritativo en socorro del obrero indigente.

Pero claro está que no basta esa casi pródiga esplendidez en medio de la penuria general. Se necesita además apelar a todos los medios para extirpar esta penuria. ¿Por qué se ha permitido que entre en pueblos donde apenas se conocía hasta ahora el paro forzoso de obreros, en pueblos en que las entrañas de la tierra daban, con su hierro únicamente, los tesoros necesarios para nutrir no sólo a Vizcaya sino también a casi la mitad de España. ¡La crisis mundial! Los insignes economistas Cambó y Ventosa, y el Ministro de Hacienda, señor Carner han declarado que ésta crisis mundial no ha afectado apenas a España. Luego hay que buscar en otra parte la causa del mal que tan duramente se ha ensañado con Vizcaya. Y si ésta causa se estudia con desapasionada serenidad, se ha de hallar seguramente que no tienen poca parte en ella las sacudidas con que por una parte los energúmenos de la acción directa y por otra parte los radicalismos socialistas, atentatorios hasta de los derechos de propiedad, de los de asociaciones y de los de la libertad de conciencias y promotores de decretos como el de la localización del trabajo y de leyes como la del Control obrero en las empresas industriales han sacudido a España. Y es ahora precisamente la clase obrera la que con más rigor sufre las consecuencias de esos partidarismos y sectarismos.

¡Ojalá estas funestas experiencias sirvan al fin, de saludable lección!

La huelga de los empleados municipales de Sevilla causa graves daños

LAS BASURAS DE VARIOS DIAS, ACUMULADAS EN LAS CALLES DE SEVILLA CAUSAN INSOPORTABLE HEDOR Y UNA SITUACION EN EXTREMO PENOSA

La recluta de obreros hecha por las autoridades para hacer la limpieza pública, apenas dió resultado ante el temor de que los huelguistas adopten sangrientas represalias con ellos

SEVILLA, mayo 16 (INS.)— El alcalde y los concejales están haciendo esfuerzos desesperados por resolver la huelga de los empledaos del municipio sevillano, la cual tiene ya varios días de duración y causa grandes quebrantos a la buena marcha de la administración local.

El Ayuntamiento ha publicado avisos en la prensa abriendo un alistamiento para los que deseen prestar servicio voluntario en la limpieza de las calles de la ciudad, en las cuales está amontonada la basura de los últimos días. El aspecto de suciedad que ofrece Sevilla por esta causa y el hedor que comienza a despedir la basura, mueve a los funcionarios municipales a buscar una solución inmediata a la huelga, pues apenas se han presentado voluntarios temiendo represalias por parte de los huelguistas.

Algunos voluntarios, protegidos por la guardia de asalto, decidieron hoy recoger las basuras de las calles.

Las autoridades confían en que la huelga terminará esta misma semana.

CREESE QUE LA HUELGA SEVILLANA TERMINARA PRONTO

MADRID, mayo 16 (INS.)— Los despachos de Sevilla dan cuenta de que algunos obreros, protegidos por la guardia de asalto, han comenzado a recoger las basuras de aquella ciudad y que los huelguistas muestran síntomas de debilidad, por lo que se espera que la normalidad quedará restaurada esta semana.

La labor desarrollada por la guardia de asalto ha sido muy encomiada por el gobernador civil de la provincia, don Vicente Sol, en un mensaje especial enviado al Gobierno.

La guardia de asalto fué organizada por el ex director general de Seguridad don Angel Galarza, y en las principales ciudades españolas se han organizado compañías de asalto. En la actualidad, el ministro de la Gobernación estudia un plan consistente en nacionalizar dicho cuerpo. La guardia de asalto está equipada con unos cilindros de goma maciza en vez de armas blancas. El ministro de la Gobernación abriga el propósito de crear un cuerpo que comenzará teniendo dos mil guardias, al que dotará de automóviles para su rápido transporte a los lugares donde sea necesaria su presencia.

Se reclutan los guardias de asalto entre individuos de seis pies de estatura o más. Estos pueden hacer uso libremente de sus gomas y solamente se les autoriza para que apelen al revólver en el caso de que sus vidas estén en peligro.

LOS DETENIDOS EN BARCELONA ACUSADOS DE COMPLICIDAD EN EL COMPLOR PARA ASESINAR A TODO EL GOBIERNO, DICEN NO SABER NADA

Al caer violentamente a tierra el aparato bombardeador en que hacía vuelos el teniente de la aviación militar española, Máximo Conde, recibió lesiones de gravedad

MADRID, mayo 16.—INS.—La policía sigue actuando en el descubrimiento del complot para asesinar al Presidente de la República y a los miembros del Gobierno. Comunican de Barcelona que han sido arrestadas cuatro personas más a las cuales se las supone complicadas en el affaire.

Los detenidos han sido traídos a Madrid y niegan categóricamente toda relación con la supuesta conspiración, de la que sostienen no saber absolutamente nada.

LLEGO A NEW YORK, EL MINISTRO ESPAÑOL EN PERU

MADRID, mayo 16.—INS.—Comunican de Nueva York que don Joaquín Carrilo de Albornoz, ministro de España en el Perú, ha llegado a aquella ciudad procedente de Lima a bordo del «Santa Clara».

El señor Carrillo de Albornoz que lleva año y medio en la capital peruana manifestó a los representantes de la prensa que las condiciones de las industrias básicas del país son buenas.

«Confío en que Perú logrará salir pronto de la presente depresión. Contra lo que se ha publicado en el extranjero, creo que el gobierno peruano es estable», terminó diciendo.

GRAVEMENTE HERIDO UN TENIENTE DE AVIACION

MADRID, mayo 16.—INS.—El teniente Máximo Conde, de las fuerzas militares aéreas españolas, resultó gravemente herido hoy cuando el aeroplano bombardeador en que volaba cayó violentamente a tierra.

El aparato bombardeador destruído sufrió el accidente por evitar una colisión con otro aeroplano de su misma clase, durante las maniobras aéreas que se celebraban en el aeródromo de Cuatro Vientos.

La exploración del capitán español Iglesias al Amazonas aportará a la ciencia un valioso y ansiado caudal

Los cuarenta y cinco expedicionarios, seleccionados entre millares de aspirantes serán no sólo aptos para ese fin, sino, también, además hombres de temple para afrontar los graves peligros

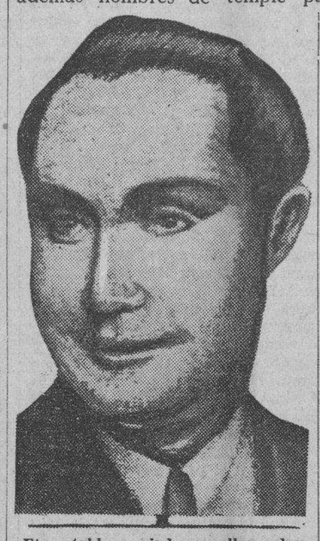

El notable aviador gallego don Francisco Iglesias, organizador de la expedición a las regiones inexploradas del Amazonas

MADRID mayo 16.—ST.—Publicamos algunos interesantes datos para imponer al lector de las proporciones del genial proyecto del capitán Iglesias, de su valor científico y de los peligros que la empresa encarna para los arriesgados expedicionarios.

El río Amazonas, llamado así, según la leyenda, por las tribus de mujeres guerreras que pobraron sus orillas, nace en la cadena de los Andes. Su longtitud es de 5.800 kilometros y su ancho alcanzó en algunos lugares 16 kilómejros, estrechándose en otros hasta 2.400 y 1.800 metros. En la proximidad de los grandes afluentes no se perciben las orillas, dando la impresión del mar.

La navegabilidad del gran Amazonas permitirá a la nave del capitán Iglesias remontarse desde Pará, en la desembocadura, hasta Manaos, don de la expedición tendrá su base de descanso y aprovisionamiento y de aquí hasta mjs arriba de Iquitos, en el Perú. Son 4.000 kilómetros de navegación fluvial, de fauna y flora maravillosas, hasta llegar a la región central de la cordillera de los Andes, donde se desarrollará la parte más importante de las exploraciones y el trabajo en su más amplio sentido. Pero, además, el capitán Iglesias y sus compañeros de aventura científica, utilizarán, aprovechando la perfecta navegabilidad de otros ríos, itinerarios parciales que brindan los afluentes del gran amazones, entre ellos el Putumayo y el Caquetá.

La zona inexplorada es, por consiguiente, una inmensa cuenca que, circundada de peligros infinitos, ha recatado sus misterios a la curiosidad de la civilización y, de ella, es la porción izquierda del gran Amazonas la más interesante, la menos conocida y la que los expedicionarios españoles tratarán de poner en contacto con los hombres civilizados durante ciclos de diez meses cada uno y unas etapas de descanso que, en suma, dan el total de tres años de duración de la empresa.

LOS QUE VAYAN CON IGLESIAS SERAN HOMBRES DE TEMPLE

El gran río, que desliza su inmenso caudal por un cauce muy bajo, acusa un régimen de subidas y descensos semejantes a las mareas. Cuando su nivel crece excesivamente, las aguas se desbordan y la selva dilatada y virgen se convierte en una zona pantanosa.

El calor tropical, la abundancia de fieras y animales dañinos en el río y en la selva, pero, sobre todo, las nubes de mosquitos e insectos, son los enemigos que defienden la gran región ignota de las incursiones que por los ríos, únicas vías de penetración asequibles, intentan realizar todos los expedicionarios.

La aventura, pues, es una durísima prueba capaz de poner pavor en los espíritus más robustos y templados. La vida está siempre en manos del azar, de cualquier frecuente eventualidad. No es extraño así, que el capitán Iglesias crea indispensable ir con tacto en la selección de los hombres que han de seguirle en la extraordinaria labor científica que se propone acometer; de elegir bien entre los incontables millares de aspirantes que han hecho llover sobre su despacho las cartas de ofrecimiento.

En defensa de esto peligros—porque al glorioso aviador ferrolano interesa tanto el retorno de los expedicionarios como el éxito de la empresa—, la nave llevará toda clase de elementos y, dentro de su pequeñez, será un mundo diminuto en el que nada falte para mitigar los trabajos y atender a los enfermos que, gracias a una perfectísima organización, serán inmediatamente trasladados por vía aérea, a las clínicas de Bogotá y de las grandes ciudades situadas en las márgenes del Amazonas.

LA ORGANIZACION DEL VIAJE

Un buque especialmente construído será el que utilice el capitán Iglesias. Será provisto de motores de explosión y su calado no excederá de dos metros a fin de que pueda remontar las zonas de pequeñas profundidades.

Los 45 expedicionarios tendrán a bordo todas las comodidades apetecibles. Desde la biblioteca nutrida y selecta hasta la radio sin que falte el cinematógrafo. Y para que nadie crea que esto significa que el viaje será de placer, comprenderá una distribución tal que la nave, más que otra cosa, será un laboratorio donde los polígrafos, los naturalistas, los médicos, los topógrafos y los demás hombres de Ciencia que han de participar en la empresa, ordenarán el fruto de sus investigaciones para concretarlas en una obra científica acabada y perfecta.

El personal del buque se dividirá en cinco secciones. Y para que ninguna referencia científica quede detrás de los expedicionarios, el capitán Jiménez llevará consigo grupos de naturalistas ,de taxidermistas, de médicos especializados en enfermedades tropicales, un equipo de aviación para los trabajos de exploración y topogrametría aérea, topógrafos, hidrógrafos de la Marina, equipos de radio y Meteorología, equipos de cine sorono y fotógrafos y camaramans.

Y para concluir, agreguemos que el buque llevará, además de todas las distracciones y el confort necesarios para los ocios de la tripulación, una instalación de radio de onda suficiente para comunicar directamente con la península.

ALCANCE DE LOS TRABAJOS QUE VAN A EFECTUARSE

Serán, sin duda alguna, inestimables los resultados prácticos de la expedición que proyecta el capitán Iglesias en las diferentes ramas de la Ciencia. El estudio de aquellas vastas regiones, pobladas de innumerables tribus de indios en estado puro, ofrecerá espacioso campo de labor a los filólogos que vayan a estudiar la multitud de lenguas. Y del producto en los otros aspectos, como la aportación cartográfrica, geológica, etnográfica, antropológica, botánica y zoológica, pueden nuestros lectores formarse idea por los renglones precedentes, en los que, si bien de manera concisa—porque, repetimos, recoger aquí con amplitud merecida toda la exposición del capitán Iglesias y el contenido de la memoria que presentó a la consideración de las sociedades científicas no es tarea capaz de ser «encajada» en un solo trabajo—, puede hallarse la importancia y el alcance que esta admirable y útil empresa, cuya realización cobrará mundial resonancia, encierra para completar el conocimien to geográfico del Continente americano.

EL PUEBLO DE ALEMANIA ES UN GRAN CONSUMIDOR DE LOS ACEITES HISPANOS

MADRID, mayo 16. ST. El pueblo alemán está siendo un apreciable consumidor de aceite de oliva español.

Las importaciones del artículo peninsular han ido aumentando en Alemania hasta ocupar el primer puesto.

Aunque el poder de compra de este país se resiente cada vez más y han bajado las importaciones de aceite de otras procedencias, España domina aquel mercado de consumo.

DOS MUJERES ESPANOLAS ESTAN EJERCIENDO COMO MEDICOS EN BUQUES DE LA MARINA MERCANTE

En los últimos años se nota en las universidades españolas un aumento considerable en la matrícula femenina, y según las graduadas, hallan facilidades para ejercer las carreras

MADRID, mayo 16.—US.—La señorita García de Cosa, que presta sus servicios como médico a bordo de un buque español, ha hecho declaraciones estimulando a la mujer española a que se dedique al ejercicio de las profesiones liberales, afirmando que es más fácil a una mujer triunfar en esa actividad en este país que en ningún otro del mundo.

Manifestó que ella y la señorita Elisa Soriano son las únicas mujeres que gozan la distinción de desempeñar su profesión de la Medicina en buques mercantes españoles.

España tiene menos de cien mujeres dedicadas a la Medicina y la opinión que tienen es la de que sus compañeros del sexo fuerte están dispuestos por regla general a darles facilidades y no a crearles obstáculos.

Terminó diciendo que en los últimos años se ha advertido un notable aumento de las mujeres que se matriculan para cursar la carrera de la Medicina en España.

DERRIBO DE LOS RESTOS DE LAS MURALLAS

MADRID, mayo 16.—US.—El Ayuntamiento de esta capital ha acordado que se derriben los restos de las antiguas murallas que en un tiempo sirvieron para impedir los ataques de los contrabandistas.

AMENAZAN LOS OBREROS A LA GUARDIA CIVIL

HERRERA, mayo 16 (INS) Los obreros del campo de este pueblo, que se encuentran en huelga han amenazado con atacar al destacamento de la Guardia Civil enviado por el Gobernador desde Sevilla.

Las autoridades enviaron refuerzos inmediatamente y los huelguistas se dispersaron sin llegar a su propósito.

Los hilos telegráficos y telefónicos que habían sido cortados anoche por los huelguistas han sido reparados esta mañana.

HUELGUISTAS Y GUARDIAS CIVILES A TIROS

MALAGA, mayo 16 INS) Una mujer resultó gravemente herida hoy durante una refriega entre los huelguistas y la guardia civil ocurriendo en esta ciudad.

Varios huelguistas fueron arrestados y se les acusa de haber arrojado cuatro cartuchos de dinamita con el objeto de destruir las paralelas del tranvía.

ES MOTIVO DE DESCONCIERTO GRANDE PARA LOS FINANCIEROS ESTA INFLACION DE LA PESETA

Desde luego no hay quien crea que esta subida sin causa de la divisa nacional, beneficie a la economía del país y se teme que luego la baja alcance a cifras jamás igualadas

MADRID, mayo 16.—INS.—La continuada inflación de la peseta mantiene la mayor incertidumbre en los círculos financieros de esta capital que hasta ahora no han logrado saber de donde procede ni cuales son las finalidades que persigue. Desde luego no se cree que esta alza injustificada de la peseta beneficie a la economía nacional y se teme que pasado el período de inflación la divisa monetaria alcance niveles mucho más bajos que recientemente.

La Bolsa no celebró sesión hoy, pero se sabe que los bancos han estado pagando giros cinco céntimos por peseta por debajo de la cotización del sábado.

El alza de la peseta durante casi todo el mes, hasta el sábado último, representa una ganancia neta de una peseta por dólar. Los técnicos financieros creen que la peseta seguirá subiendo hasta cotizarse a diez pesetas por dólar.

LA PESETA CONTINUA AVANZANDO

MADRID, mayo 16.—INS.—La peseta se cotizó hoy en Nueva York a 8.18 centavos. El dólar ahora vale 12.22 pesetas y el duro español 40.80 centavos.

6 DEPORTADOS DE MARRUECOS, A CARTAGENA

Desde ese lugar será enviados a diversos lugares de España a fin de vigilarlos eficazmente

MELILLA, Marruecos español, mayo 16 (INS) Seis sindicalistas, entre ellos Paulino Diez, presidente de la Federación sindicalista de Marruecos, han sido deportados hoy a España por las autoridades del Protectorado.

Serán distribuidos por orden del ministro de la Gobernación en distintas aldeas, donde permanecerán todo el tiempo que considere oportuno el gobierno.

Los seis sindicalistas fueron arrestados el mes pasado por suponérseles complicados en una serie de huelgas que se registraron en el Protectorado.

LOS DESTERRADOS DE MARRUECOS IRAN A CARTAGENA

MADRID, mayo 16. (US) Comunican de Cartagena que los seis sindicalistas que han sido deportados de Marruecos por las autoridades del Protectorado llegarán pronto a aquella ciudad procedentes de Melilla.

Desde Cartagena, los seis extremistas serán distribuidos por distintos pueblos de España donde serán fácilmente vigilados por las autoridades.

EN UNA POSTAL SE ESCRIBIO LA CONSTITUCION

MADRID, mayo 16 (US) El Presidente Alcalá Zamora ha sido obsequiado con una tarjeta postal en la cual aparece escrito con tinta indeleble todo el texto de la Constitución española.

La carta constitucional tiene 122 artículos con varios millares de palabras.

CELEBRASE UN CONGRESO DEL TURISMO EN MADRID

MADRID, mayo 16. (US) Un Congreso nacional de turismo, convocado por el Consejo General del Turismo, para «dar a conocer España al mundo», celebrará sus sesiones del 29 de mayo al 4 de junio según se anunció hoy.

DESCIENDE LA EXPORTACION DE ACEITE

MADRID, mayo 16 (US) En las cifras publicadas hoy en esta capital se ha revelado una ligera baja en las exportaciones del aceite de oliva español. Las exportaciones de diciembre a abril subieron a la cantidad de 26.489,150 kilogramos contra 25.596,233 kilogramos durante el mismo periodo del año anterior. En marzo de este año España exportó 7.953,512 kilogramos contra 7.992,738 kilogramos en marzo de 1931.

LA PESETA ESPAÑOLA ESTA LEJOS DE SU ESTABILIZACION

LONDRES, mayo 17. Martes. US. Las autoridades financieras de mayor autoridad en este país, han expresado hoy la opinión de que a pesar de la creciente fuerza de la peseta española todavía son muchos los obstáculos que existen en el camino de la estabilización de dicha divisa.

La fuerza de la peseta, agregaron, está arraigada en el inconmovible mercado monetario español.

Las grandes compras de pesetas realizadas en el extranjero y su rápido aumento de la confianza por parte del capital español «darán a la postre fuerza y un carácter definido».

OCHENTA MIL PESETAS GASTO EL GOBIERNO ESPAÑOL EN LAS EXPOSICIONES DEL AÑO ACTUAL

Durante el año de 1930, la exportación de plátanos hecha por las Islas Canarias, alcanzó a la suma de ciento once millones 471,744 pesetas, siendo su principal producto

MADRID, mayo 16.—US.—Las distintas exposiciones organizadas este año en España han sido ayudadas por el Gobierno republicano, que además ha consignado en presupuestos un crédito de 80.000.000 de pesetas para ayudar a la habilitación y organización de esta clase de exposiciones nacionales.

ESTADISTICA DE IMPORTACION Y EXPORTACION CANARIA

LAS PALMAS, Islas Canarias, mayo 16.—US.—Las estadísticas de importación y exportación de las Islas Canarias publicadas por el gobierno español se interpretan en ésta como indicación de que han aumentado las relaciones comerciales entre las Islas y la Península.

Las exportaciones canarias durante el año de 1930 consistieron en 140.244.000 pesetas y las importaciones 240.736.012 pesetas. Estas cifras acusan un saldo desfavorable para las Canarias de 67.529.543, pesetas, sin incluir el comercio entre las Islas y España. Los plátanos, que constituyen el principal artículo de exportación, además del tabaco y los tomates, produjeron 111.471.744 pesetas.

Las importaciones de artículos de primera necesidad consistieron en 179.001.287 pesetas.

La imposición de restricciones al plátano por Francia causó un retroceso, pues con anterioridad las Canarias exportaban 37 millones de pesetas en plátanos a Francia.

UN ALCALDE HA SIDO AGREDIDO POR UNA MUJER

GRANOLLERS, mayo 10 (ITS) El Alcalde de esta ciudad don Camilo Esteve, fué atacado por una mujer, la que le causó heridas en las manos con una cuchilla de zapatero. La agresora se encuentra al frente d euna casa de mala reputación que el Alcalde había amenazado con clausurar.

UNA CASA SE DERRUMBO EN LERIDA SIN CAUSAR VICTIMAS

LERIDA, mayo 16 (INS) Un aviso oportuno probablemente salvó las vidas de una veintena de personas cuando un edificio se derrumbó en la Avenida de Cataluña.

Los albañiles, al ver que una pared presentaba una comba sospechosa, abandonaron el trabajo e inmediatamente dieron aviso a los que se hallaban en el interior de que abandonasen el edificio.

No habían transcurrido unos minutos después que la casa quedó totalmente desalojada, cuando el edificio se derrumbó estrepitosamente.

SITIADOS POR LAS NIEVES, LOS 7000 VECINOS DEL VALLE DE ARAN SUFREN HORRENDA CRISIS

Han sido citados a una conferencia los cuatro gobernadores de las provincias catalanas con el objeto de tratar sobre la excesiva autoridad del Gobierno Central en sus asuntos

VILLA, Valle de Aran, mayo 16.—INS.—Este valle que se encuentra completamente aislado del resto de España, cubierto por las nieves de los Pirineos durante seis meses del año, está siendo víctima de la escasez de alimentación para los vecinos y de forraje para los animales.

Solamente queda trigo en el valle para alimentar a sus siete mil vecinos durante dos o tres días, mientras que las complicaciones internacionales impiden que lo adquiera en San Sebastián y pase el cargamento por Francia, que es la única ruta que le queda abierta.

La alimentación del ganado ha desparecido por completo y la poca que queda se vende a precios prohibitivos, por lo que el ganado está condenado a morir de hambre.

El pueblo está decidido a dirigirse al gobierno francés para evitar el hambre y el desastre.

REUNION DE GOBERNADORES PARA DEFINIR SUS FACULTADES

BARCELONA, mayo 16.—INS.—Alegando que el Gobierno central está ejerciendo una excesiva autoridad sobre los asuntos de las provincias catalanas, el señor Juan Taradellas, consejero del gobierno de la Generalidad de Cataluña, ha invitado hoy a los gobernadores civiles de Barcelona, Tarragona, Lérida y Gerona, a una conferencia a fin de tratar en ella de las facultades de los citados gobernadores en las cuatro provincias catalanas, de manera que permanezcan ajenos a las cuestiones regionales hasta tanto se apruebe el Estatuto.

EN LIBERTAD OTRA VEZ EL DR. ALBIÑANA

Comenzó a publicarse en Barcelona una revista en todos los idiomas conocidos

MADRID, mayo 16 INS El doctor José María Albiñana, Jefe del partido nacionalista, que había sido arrestado el sábado último por haber publicado los Estatutos del partido con una cubierta en la que aparece la antigua bandera española, ha quedado en libertad a causa de que los jueces no han encontrado delito alguno en su proceder.

REVISTA SEMANAL POLIGLOTA PARA LOS EXTRANJEROS

BARCELONA, mayo 16 INS.—Ha aparecido una revista semanal para los extranjeros que se titula «Journal des Etrangeres» y de la que es director Alexandre Liaño. Pblica trabajos en todos los idiomas conocidos incluso el chino y el turco.

El periódico aunque pequeño tiene un carácter cosmopolita y aspira a publicar artículos de interés para todos los extranjeros residentes en España. Anuncia que en su oportunidad se convertirá en periódico diario.

HOMENAJE DE GRATITUD DE LA MUJER ESPAÑOLA

MADRID, mayo 16. ST. Por iniciativa de la Asociación Nacional de Mujeres Españolas se está efectuando una suscripción pública para costear una placa artística conmemorativa de la fecha en que las Cortes Constitucionales sancionaron el sufragio femenino.

MADRID VA A TENER AHORA BELLA PLAYA

Habilitado un hermoso y espacioso lugar en aquélla para los deportes acuáticos

MADRID, mayo 16. ST.—Este verano dispondrán los madrileños de una playa en los aledaños de la población, en la que podrán bañarse y practicar algunos deportes acuáticos.

Para la preparación de esa playa ya terminada y que acogerán como una bendición del Cielo los madrileñas que no puedan veranear en puertos de mar, ha sido aprovechado el río Manzanares.

En el sitio elegido el cauce se ha agrandado convenientemente, dividiéndose en secciones con diversas profundidades, y las márgenes se han cubierto de arena, rodeándolas de bellos jardines y terrazas.

Una parte se reserva para niños y señoras, y en conjunto cuenta con espacios para deportes, como carreras náuticas, water polo y otros.

Hay escuela de natación con su correspondiente piscina, y han sido instalados servicios de ducha para el baño de aseo después del de placer.

Las clases populares no podían desear nada mejor para su higiene y su recreo durante los calores del verano madrileño.

POSTALES ESPAÑOLAS

Alrededor de un dialecto

POR ENEAS

¡Ah, bueno, y «nada de balde!» O somos o no somos «transitivos» los mociquinos de ahora; para ser «transitivos», sobra el cable. Sobre nuestro horizonte, todo es luz: un sol, varios rubís, algunos fósforos.. Todo nuestro horizonte es un incendio que alumbra a la humanidad. Llevémosle combustible, y digamos si acaso al entregarlo:

—Ahí va un puñadito de «virutas»...

Con las virutas crecerá la llama, se intensificará la claridad, se derramará el calor... Ah, sí, pero ojo al incendio, para que nadie diga de este modo:

—¡Ahí va esa cestina de «forgaxes...!»

Porque ay, espanta el pensarlo!.. En cuanto se dijera de este modo, exactamente lo mismo que si llegara un carro de bomberos, con todas las mangas nuevas!

En fin, nada de bable, dicho está. Lo manda Ortega y Gasset, y es ello condición «sine qua, non» para que los actuales asturianos, —todos «de cabeza clara»,— lleven la claridad de su cabeza a las regiones de España que no tienen cabeza todavía. El bable es un dialecto sin fortuna, y aún en su misma tierra hay escritores de pulcritud luminosa que cuando tratan de él, dicen así:

—Bah, nada.! Cuatro palabras.! Apañar, andarina, gochu y tochu..

Y con toda altivez, claman aún:

—Pero, ¿a qué hablar de bable, si no existe..?

Fuera de las palabras que ellos citan como únicas del dialecto—apañar, andarina, gocho y tocho son palabras castellanas,— existe un bable riquísimo, al que señala ya Fernán Coronas tras largos años de estudio por todos los rincones asturianos, alrededor de veinte mil palabras claramente definidas. La región que presenta más riqueza «en variedades lingüísticas», —dice Menéndez Pidal, que parece que de esto sabe un poco,— es la cántabro-asturiana, y añado yo de este bable tan difícil de acopiar como fácil de negar, que a su riqueza de léxico, une otra gran riqueza de matices, e intimidades y honduras, que no han sido explotadas todavía, y hacen de él instrumento prodigioso, de expansión musical insuperable, para el madrigal de mimos y para la elegía de dolores. Estos filósofos puros, que llevan en su credo a todas partes afirmaciones escuetas, dogmas que desparraman a destajo con autoridad magnífica, ni aún dicen el por qué de su sentencia cuando sentencian a muerte. El bable es muchas cosas a la vez, como lo son también los otros bables que tienen otras regiones a manera de sangre de su espíritu...

La individualidad de más vigor y de mayor puridad en el aspecto lingüístico, dentro del viejo reino leonés, es este bable de Asturias, donde aún están las palabras lo mismo que un trigal bajo la brisa, cambiando de rumor a cada paso, siempre en agitación, siempre en ondeo, siempre con varios tonos indecisos temblando sobre sus oros. Para ser «transitivo» el asturiano, —le bastaría con seguir el bable, que dominó serranías y señoreó cumbreras, y venció en expansiones de conquista que no fallaron aún, el límite omnipoten de su larga cadena de montañas. El bable, un hecho vital, y una belleza mimosa, un ala para el espacio, y una raíz en el suelo. El bable, valor científico, sustancia espiritual, manual histórico. El bable, filología, y luego, etnografía, y siempre, Asturias... Y esto pretenden matarlo sin haberlo estudiado previamente nuestros buenos filósofos de ahora, mientras que lo enaltecen, y lo admiran, y piden que se defienda los mayores filósofos del mundo después de estudiarlo bien, y mientras de Noruega viene un Munthe a un rinconcito de Asturias para recoger el bable de parte de la zona de Occidente, y publicar en Upsala un libro curiosísimo sobre él...!

M.E.C.D. 2016

DIARIO DE LA MARINA

FUNDADO EN 1832

Dirigido hasta 1919 por D. Nicolás Rivero y Muñiz.

OFICINAS: HABANA, PRADO 103— NEW YORK: 516 FIFTH AVE.

Editado por la Cía. DIARIO DE LA MARINA. (S. A.) cuyo programa consiste: «en la defensa de los intereses generales y permanentes de la Nación cubana, de los especiales de la Colonia española establecida en la misma y de la unión y armonía entre los diversos elementos que conviven en el país». —Art. 1o. de los Estatutos.

TELEFONOS DEL DIARIO

Dirección	A-4151
Redacción	M-7913
Jefe de Redacción	A-2205
Sección de Sports	M-7912
Administrador	M-2522
Anuncios	A-2425
Suscripciones	M-7911
Quejas	A-3785
Anuncios Clasificados	A-3333
Talleres y Correo	M-2002
Agencia del Vedado	F-2613
Agencia de Jesús del Monte	I-1994
Agencia de Marianao	FO-7380

PRECIOS DE SUSCRIPCION AL «DIARIO DE LA MARINA»

Habana y Provincias

Mes	$ 1.60
Trimestre	$ 4.20
Semestre	$ 8.00
Año	$ 15.00

Extranjero

Trimestre	$ 5.00
Semestre	$ 9.50
Año	$ 18.00

Edición Dominical: (Para el extranjero solamente).

Semestre	$ 3.00
Año	$ 5.00

La cuestión de Malta

Con una abundante información y con el atractivo de un columnista consagrado, presenta el Dr. Salvador Massip, en un artículo publicado en este periódico el día 10 del actual, un asunto ajeno, al parecer, al interés general. Qué interés haya podido revestir la cuestión de Malta, para la prensa universal y para el mundo entero, hasta el punto de que tenga que tratarse en un periódico de Cuba, es cosa que no aparece a simple vista y que no deja de ser algo sospechosa.

Un asunto interno de una insignificante posesión inglesa, no es, de por sí, cosa que pueda interesar al mundo. Y sin embargo esa cuestión que, si hubiera sido puramente política (como se ha querido a veces presentarla), no habría traspasado los límites de la pequeña isla, ha sido durante dos años, el tema obligado de la prensa de todos los países, y principalmente de Inglaterra y de Italia.

La razón es muy sencilla, ese conflicto que se quería hacer aparecer como puramente político, era en realidad un problema religioso; y esa es la causa que ha hecho moverse a la prensa del mundo entero. Con el finísimo olfato que posee para estos casos, la prensa laica presintió un conflicto entre el Imperio Británico y la Santa Sede, provocado por un problema religioso, planteado a los Obispos de Malta por la actitud del Gobernador de la isla; y se dedicó a explotar el filón en favor del anticlericalismo consciente o inconsciente, que es generalmente su espíritu.

En la discusión del asunto, sostenida hace dos años, entre la Secretaría de Estado de la Santa Sede y la Cancillería Británica, esta se obstinó hasta el fin, en atribuir los orígenes del conflicto a la actitud entrometida del clero maltés en los asuntos políticos de la isla.

Una gran parte de la prensa ha adoptado, sin discusión, ese punto de vista, y no ha querido tener en cuenta la exposición diáfana del caso, hecha por la Santa Sede en el Libro Blanco que publicó el 20 de Junio de 1930.

Frente a la insistencia del Foreign Office de presentar la cuestión como puramente política, la S. Sede pone de relieve el carácter religioso del asunto, con una claridad tan meridiana, que es necesario estar obcecado por los prejuicios, y rechazar a priori la importancia de dicho carácter, para no aceptar el punto de vista de la S. Sede y la razón que asiste a los Obispos en acusar a Lord Strickland como causante de las dificultades y del perjuicio enorme que esta sufriendo la religión católica en Malta.

A fuerza de verlo practicado y repetido sin protesta, nos hemos acostumbrado a admitir que los intereses religiosos no merecen la consideración que concedemos a los demás derechos del hombre, y nos parece extraño que esos derechos e intereses tengan alguna vez que defenderse y protegerse en el mismo terreno de la política.

Pero esa inconsciencia colectiva no está justificada por ninguna razón. Los derechos religiosos no debieran, de por sí, verse envueltos en los enredos de la política; pero cuando un hombre público, imprudente o mal intencionado, se empeña en aprovecharse de su poder en el gobierno y en la política, para conculcar y menoscabar estos derechos religiosos, no hay más remedio que denunciar el peligro y rechazar la injuria. Ambas cosas la denuncia y el contra-ataque al agresor, tienen sus consecuencias en la lucha electoral, restando fuerza y votos, y entonces se grito por los interesados, que se han traspasado los límites debidos, y que se está haciendo política. Y como los llamados a advertir al pueblo del peligro que corre la religión son naturalmente los sacerdotes y los obispos, se acusa a éstos de partidarismo político y de entromisión en un campo que según ellos, les es vedado.

«Todo el mundo sabe—y en eso están de acuerdo los más profundos conocedores de las tradiciones y costumbres de la isla—que el pueblo maltés se cuenta entre los más religiosos y católicos, y que es por eso, muy amante de su clero y devotísimo a los obispos y al Papa. Es un pueblo tenazmente apegado a sus tradiciones y prerrogativas locales que afectan a la vida doméstica y civil. y concurren, por su última compenetración con la vida religiosa, a la más profunda consolidación del sentimiento patriótico de la gloriosa Isla, baluarte en otro tiempo, de la civilización católica contra la invasión de la barbarie anticristiana».

Si se admite que alguna vez un pueblo tenga derecho a defender y proteger sus intereses religiosos, al pueblo de Malta hay que reconocerle ese derecho. El ha luchado durante cien años para dictarse una carta fundamental que consagra el respeto a los sentimientos y prácticas católicas, reconoce el catolicismo como religión oficial del país, y da al clero una importante participación en el gobierno y en la política.

Esta es la realidad de hecho y de derecho del pueblo maltés. Perderla de vista es obscurecer a sabiendas la cuestión presente y hacer imposible todo juicio y solución justiciera.

A la luz de estas consideraciones, es fácil juzgar cuál ha sido y es, la causa del conflicto que existe desde hace años entre el gobierno maltés y la jerarquía eclesiástica.

El año 1927, después de seis años de oposición al partido entonces en el poder, Lord Gerald Strickland fué electo Premier del gabinete maltés por el Partido Constitucionalista de que era jefe.

A pesar de los años transcurridos, el recuerdo de su actuación anterior en el gobierno, contraria a los sentimientos y tradiciones maltesas, y a la religión católica, estaba todavía fresco en la memoria de los obispos y del clero, y qué causa de que éstos no lo apoyaran decididamente como él les había pedido; pero no fué óbice para que muchos miembros distinguidos del clero votasen por él.

Ya en esa misma campaña electoral, mostró Strickland su espíritu antirreligioso y agresivo contra los sacerdotes y la jerarquía eclesiástica, y su empeño en dividir al pueblo de su clero en quien tenía puesta su confianza y a quien amaba sinceramente. Sin embargo la lucha abierta contra la Iglesia no se hizo manifiesta hasta después de su elección, y eso con dificultad, pues el taimado político procuraba presentarse como católico práctico, y simulaba atacar al clero por bien de la misma religión, y con el beneplácito del Papa.

Sus medidas gubernativas y sus continuos ataques e insultos a las autoridades eclesiásticas locales y al mismo gobierno de la Santa Sede, obligaron a los representantes del clero en el Senado a ponérsele enfrente y votar con la oposición. Esto indignó al Premier, que acudió enseguida al expediente de que los eclesiásticos estaban mezclando la religión con la política

En el cambio no tenía reparo en entrometerse en asuntos puramente eclesiásticos, como el caso del Padre Micallef, fraile menor conventual, partidario acérrimo del Ministro. Habiendo el Visitador de la Orden, Padre Carta, ordenado el traslado del fraile, por razones gravísimas de orden disciplinar. Lord Strickland impidió el embarco alegando que un extranjero como el P. Carta no tenía poder para desterrar a un súbdito británico.

Con la esperanza de desautorizar a los obispos ante el pueblo, él hizo que el gobierno británico solicitase de la S. Sede una investigación. Mons. Robinson, Delegado Apostólico enviado a ese efecto, rindió un detallado informe de la situación, orientándose desde un punto de vista exclusivamente religioso, poniendo de relieve el gravísimo peligro para la religión y el daño actual que estaba causando Strickland con su campaña anticlerical y sobre todo con sus ataques a los obispos, que él presentaba como contrarios al Papa y desautorizados por éste.

Para remediar el mal, Mons. Robinson aconsejaba que la S. Sede escribiese una carta aprobatoria de la actitud de los obispos y una declaración de que Lord Strickland era persona «non grata».

El Secretario de Estado escribió en ese sentido a los obispos alabando su conducta y exhortándolos a que se mantuvieran firmes en la defensa de la Iglesia contra los ataques de «algunas autoridades maltesas, que declarándose católicos y devotos a la S. Sede, despliegan una actividad nociva a la religión y a las más sagradas tradiciones de Malta».

Por otra parte, enviaba al gobierno británico un resumen de la situación, tal como resultaba de la investigación de Mons. Robinson y manifestaba al gobierno, que Lord Stricklan era persona «non grata».

Puesto en evidencia ante los católicos, el Ministro siguió abiertamente su campaña anticlerical, y los obispos tuvieron que dar solemnemente la voz de alarma a los fieles, contra el peligro de elegir otra vez a un hombre tan funesto para la causa de la religión.

En una importante Carta Pastoral advertían a los fieles de la obligación grave que tenían, de defender su fé y su vida cristiana contra la amenaza y los peligros que representaba el programa anticatólico de Strickland y les recordaban la obligación de no votar por él, ni por ninguno de los que llevaban su programa, y la necesidad y el deber de apoyar a aquellos otros candidatos que fueran garantía para la Iglesia y la Religión.

El pueblo maltés que es católico en el sentido genuino de la palabra, tiene plena confianza en sus obispos y en su clero y ve en ellos los intrépretes autorizados y los defensores legítimos de su fé.

Por eso la Pastoral tuvo su efecto de ilustrar al pueblo en los deberes que ya él reconocía, pero que tenían que ser especialmente declarados en esa ocasión.

Strickland vió su causa perdida y consiguió que el Gobierno Imperial lo autorizara para suspender las elecciones y gobernar sin parlamento.

Es de lamentar que los defensores más acérrimos de la libertad, los que con más indignación suelen clamar contra los excesos de las dictaduras, se olviden de todos los ideales y de todos los principios democráticos, y aplaudan la entronización de la tiranía personal de Lord Strickland, por encima de los derechos civiles y políticos de los ciudadanos.

Para ciertos demócratas un pueblo católico no tiene derechos, aunque por su libre voluntad los haya determinado y definido en una Constitución escrita, fruto de los esfuerzos patrióticos de los ciudadanos, y expresión real de sus verdaderos intereses y aspiraciones y de la forma de gobierno con que quiere regirse.

Pero afortunadamente la tiranía de Strickland ya toca a su fin. El día 7 de Abril de 1931 el Gobierno Británico nombró una comisión investigadora de los asuntos malteses, y esa comisión compuesta de tres miembros: el barón Askwit George Ranken, Sil Walter Egerton y Sir John F. C. Conde de Salis ha rendido ya su informe, el 11 de Febrero del presente año.

Strickland es acusado de ser la causa inicial y el mantenedor del conflicto, por su actitud intolerante y agresiva a los sentimientos católicos; se dá implícitamente la razón a los Obispos, y se recomienda al Gobierno de Su Majestad Británica, que deponga de sus cargos a Lord Stricklan y a los Ministros, y se hagan cuanto antes nuevas elecciones.

La prensa que levantó tanta polvareda mientras se trató de quitar la razón a la Iglesia, ahora no ha dicho una palabra. Parece que ni siquiera se ha enterado de ese hecho importante que viene a poner fin satisfactorio a la enojosa contienda.

El gobierno inglés ha mostrado una vez más su amor a la justicia y su respeto a los derechos de sus súbditos; y la prensa anticlerical disimulando este hecho importante, ha mostrado también cuales son sus disposiciones respecto a la justicia y a la verdad que debe al público.

BELARMINO GARCIA PBRO.

Compañía Trasatlántica Española

SERVICIOS DE PASAJE Y CARGA

LINEA NEW YORK, VIGO, CORUÑA, GIJON, SANTANDER Y BILBAO

Habana .... 14 de Junio
Cristobal Colón .... 14 de Julio

LINEA NEW YORK, CADIZ Y BARCELONA

Marqués de Comillas .... 5 de Junio
Manuel Arnús .... 6 de Julio

LINEA A VERACRUZ (48 HORAS DE VIAJE)

Habana .... 5 de Junio
Cristobal Colón .... 5 de Julio

AGENTES GENERALES:

GARCIA & DIAZ LTDA.

PALACIO DE LA LONJA — TELEFONOS M-6911 Y M-6912

COMPAGNIE GENERALE TRASATLANTIQUE

LINEA FRANCESA — FRENCH LINE
VAPORES CORREOS
PROXIMAS SALIDAS
SALIDAS PARA CORUÑA, GIJON, SANTANDER Y SAINT NAZAIRE:

(1) «ESPAGNE» .... 12 Junio
«MEXIQUE» .... 11 Julio
«MEXIQUE» .... 15 Sepb.
«MEXIQUE» .... 3 Novb.
«MEXIQUE» .... 19 Dicb.

(1) El vapor «Espagne» tocará Burdeos en vez de Saint Nazaire.

SALIDAS PARA GALVESTON Y VERACRUZ:

«ESPAGNE .... 28 Mayo
«MEXIQUE .... 30 Junio
«MEXIQUE» .... 3 Sepb.
«MEXIQUE» .... 22 Octb.
«MEXIQUE» .... 8 Dicb

Línea de NEW YORK al HAVRE y PLYMOUTH

En esta Agencia se expiden pasajes para esta línea por los lujosos y rápidos trasatlánticos franceses: «Ile de France», «París», «France», «Champlain», «Lafayette», «De Grasse», etc etc.

Para más informes dirigirse a:

ERNEST GAYE

O-REILLY 9.— APARTADO 1090. TELF. A-1476. — HABANA

EMPRESA NAVIERA DE CUBA, S. A.

Apartado No. 2490. Dirección Telegráfica: EMPRENAVE.

Claves en uso: A. B. C., 4a. y 5a. Edición Western Unión.

Walkims and Apedix.

SAN PEDRO No. 6.—HABANA.

TELEFONOS: A-6236. Pasajes y Fletes: A-5315. Información General: A-4730. Departamento de Tráfico: A-3963. Almacén.

A5034: Segundo Espigón de Paula; M-2680: Tercer Espigón de Paula.

NOTA.—Las escalas de Por-Au-Price, Aux-Cayes (Haití), San Pedro de Macoris R. D. Aguadilla Mayaguez y Ponce P. R. Kingston, (Jamaica) son eventuales. ésto es, se harán cuando el pasajero o la carga lo amerite.

VAPORES EN SERVICIO: «Presidente Machado», «Baracoa» «Cienfuegos», «Eusebio Coterillo», «Gibara» «Guantánamo», «Habana». «Joaquín Godoy» «Julián Alonso» «La Fe». «Las Villas» «Manzanillo» «Rápido», «Santiago de Cuba» y «Camagüey»

PUERTOS DE ESCALA: COSTA NORTE.—Puerto Tarafa, Nuevitas, Manatí. (Victoria de las Tunas) Puerto Padre. (Chaparra) Gibara. (Holguín), (Velasco Bocas), Vita, Banes Nipe, Mayarí. Antilla. Preston. Sagua de Tánamo. (Cayo Mambí) Baracoa Guantánamo (Boquerón y El Deseo) y Santiago de Cuba

COSTA SUR.—Cienfuegos, Casilda, Tunas de Zaza, Santa Cruz del Sur Manopla Guayabal Manzanillo Campechuela. Media Luna. Niquero, Ensenada de Mora y Santiago de Cuba.

COSTA NORTE DE VUELTA ABAJO.—Bahía Honda, Río Berracos, Puerto Esperanza, Santa Lucía, Mi(nas de Matahambre), Río del Medio, Dimas Arroyo de Mantua y La Fe.

REPUBLICA DE HAITI.—Port-Au-Price. Aux Cayes.

REPUBLICA DOMINICANA.—Santo Domingo, San Pedro de Macoris y Puerto Tarafa.

PUERTO RICO.—San Juan. Aguadilla, Mayaguez y Ponce.

JAMAICA.—Kingston.

Compañía del Pacífico

MALA REAL INGLESA
(THE PACIFIC STEAM NAVIGATION COMPANY)
VAPORES CORREOS INGLESES

A España
Francia
e Inglaterra

Por el magnífico trasatlántico de 25 mil toneladas.

"Reina del Pacífico"

SALDRA DE LA HABANA EL

30 de MAYO

PARA

Vigo, Coruña, Gijón, Santander, Pellice y Liverpool

¿Sabe Ud. Lo Que Son Estos Vapores? Su servicio y precios inmejorables en todas las categorías.

Primera Segunda y Tercera Clase

Para informes generales reservaciones, fletes, etc.
AGENTES GENERALES
DUSSAQ Co. Lt.
PALACIO DEL CENTRO ASTURIANO
Teléfono: A-6540— Habana.

INFORMACION CATOLICA

MUY INSTRUCTIVA, BRILLANTE Y SOLEMNISIMA RESULTO LA CONFERENCIA DADA POR EL PADRE CHAURRONDO PARA LOS CABALLEROS DE COLON

El domingo 15 del actual dió una brillantísima conferencia, bajo los auspicios de los Caballeros de Colón, el distinguido Sacerdote Paul R. P. Hilario Chaurrondo, tan popularmente conocido por las múltiples actividades católico-sociales, a que se viene dedicando con entusiasmo y abnegación sin límites.

Versó la Conferencia sobre, «San Pedro Nolasco, su Orden de la Merced, la obra de esta esclarecida Orden en la América y celo por la defensa de la Fe».

Como en fugaz cinta cinematográfica relató la vida de San Pedro Nolasco, que resumió en esta fórmula: «San Pedro Nolasco fué un Santo que no dejó de ser soldado, y un militar que no abandonó la piedad». Después de la vida del Santo da a conocer su obra la Orden de la Merced y la labor por ella realizada en América, siendo nosotros los Padres Paules, aquí en la Habana sus herederos pues poseemos, la Iglesia de la Merced por ellos construida y por los Padres Paules, ampliada y hermoseada.

Y aquí concluyó la primera parte de mi conferencia y entro en la segunda en la cual quiero detenerme por la importancia que entraña.

LA DEFENSA DE LA FE

La defensa de la fe, es la gran lección que nos da, San Pedro Nolasco, y que nosotros hemos de aprender. Defensa supone posesión y ahora cabe preguntar: ¿Aumenta o disminuye el radio que sirviera para medir el campo de la fe en el mundo moderno? Si por fe entendemos el concepto sobrenatural de la vida en los individuos, de suerte que las actividades humanas individuales sirvan para conquistar el reino de los cielos, la contestación es afirmativa; si por fe entendemos un concepto social del Cristianismo, con tenido de ideas y procedimientos sociales, que tiende a explotar la idea del reino de los cielos, como medio de adueñarse de la tierra, quizás la contestación debiera ser negativa.

La verdadera fe, va en crescendo. No midamos la vida de la fe por la religión oficial de los pueblos, sobre todo, españoles que me escucháis. «Sabemos—escribe Chertexton—cuán completamente una sociedad puede perder su religión fundamental sin abolir su religión oficial». Hoy hay en el mundo menos fe oficial, pero más abundantes frutos de esa fe en las almas. No hay que dejarse dominar, ni de optimismo consolador y dulzón cuando la espada o la balanza del Cesar parecen colocarse de parte de la cruz, ni de un pesimismo falto de fe, cuando esta espada y esta balanza cesarista o estatal, parezcan descargarse o inclinarse en contra de la Iglesia Católica.

«La fe católica no es una supervivencia social, en determinado lugar, no; ella, como Cristo, muere a veces en las almas y en las sociedades pero como Cristo vuelve a resucitar; ella ha renacido una y otra vez en este mundo occidental de cambios rápidos y de instituciones que perecen de contínuo. Europa ha pretendido hoy en un pueblo, mañana en otro, rechazar esta vieja piedra de la fe católica, pero siempre acaba por colocarla en lugar preferente; por traerla otra vez des de el montón de escombros para hacer de ella el remate del Capitolio.

«Por lo menos cinco veces,—escribe el autor del Hombre Eterno—con los arrianos y los albígenes, con los humanistas excépticos, y después de Voltaire y antes de Darwin, la fe, según todas las apariencias dejó de reinar en el mundo, o dicho más vulgarmente, fué arrojada a los perros; pues bien, en cada uno de esos cinco casos, no pereció la fe, sino que perecieron los perros».

Hoy el mundo, como en los tiempos de San Pedro Nolasco aparenta estar estremecido, temeroso del porvenir de la fe; entonces el espectro fatídico era el Islamismo, la cimitarra africana; los libros de Averras; hoy lo constituye el martillo y el hacha del comunismo; las hordas obreras que aullan pidiendo la sustitución del viejo derecho romano, que muchos quieren confundir con el Evangelio por los nuevos enunciados sociales, de Marx, de Bojunin, o de Lenine; porque ese movimiento llamado social, que negando la afirmación paulatina sobre la realidad transitoria de esta vida presente, para convertirla en realidad definitiva, es el islamismo moderno, que por boca de Lenin, o de Máximo Gorki amenaza aniquilar el Cristianismo. Las fábricas modernas son las mazmorras donde en ingente multitud ganan su pan los apóstatas, los muladíes modernos, los mozárabes, los pobres obreros cristianos de hoy.

Tiene mucho de engranaje religioso este movimiento antirreligioso de hoy. Demuestran fe en su lucha contra la fe Reviviendo el ideario del profeta de Alá, defienden descaradamente el derecho a esclavizar a la humanidad que no abrace su evangelio de redención terrestre.

¿Qué será del mundo de la fe? ¿Qué fué del terror que estremeció al mundo occidental bajo las sombras del Islamismo, y que llena tan tos viejos romances con las imágenes incongruentes de caballeros sarracenos fanfarroneando en Noruega o en las Islas Hébridas o dando a beber sus caballos en las pilas bautismales de Roma? ¿Por qué se produjo aquella alarma entre ciertas autoridades sobre la versión árabe racionalistas de Averroes? La respuesta a todo esto fué que alguien, falto de fe verdadera, creyera que el Islamismo iba a conquistar al Cristianismo, que Averroes era más racional que Anselmo, que la cultura sarracena era una cultura superior, algo parecido a alguna parte de la generación actual excéptica, deprimida y flaca.

Temblaron sin motivo; la fe volvió a renacer; Santo Tomás venció a Averroes, Jaime el Conquistador, a las huestes del Mogreb; San Pedro Nolasco a los santones del Koran, que cada uno de ellos tiene más ciencia, más valor y más santidad que su adversario.

He ahí, señoras y señores para terminar, los tres instrumentos de ataque y de defensa de la fe moderna; la ciencia, el valor, y la santidad; el error es fatal en las luchas por la fe, aún cuando vaya acompañado de buenas intenciones; la primera exigencia del moderno defensor de la fe, ha de ser la verídica apreciación del presente. Los que pertenecemos a una familia de tan viejo y brillante historial como el Catolicismo ,caemos con frecuencia en el equívoco de defender lo nuevo con lo viejo; eso equivaldría a fortificar con murallas las ciudades de los rascacielos; ¿cuánto esfuerzo no hemos consumido luchando contra los enemigos de hoy, contándoles nuestras glorias de los siglos XVI y XVII que nadie niega? La realidad nos obliga a renunciar a esos tan corrientes llamamientos retóricos, que hacen hacia el pasado hombres incapaces de enfrentarse con el presente. Miremos la realidad cara a cara, como Pedro Nolasco miró las mazmorras, dejando de dorar el hoy quizá miserable con las glorias de un ayer muerto, y que ya no nos pertenece. Acudamos a las necesidades del día.

Y hagámoslo con valor; valor y grande el de San Pedro Nolasco, que en una exacta comprensión de las necesidades de la Iglesia en su siglo, no accede a las inspiraciones de la suave piedad, que le empuja al retiro del desierto, antes por el contrario se observa con el broquel del soldado y la cruz del Redentor, para arrancar al sarraceno las víctimas cristianas que tiene en cautiverio.

Si nos ha acusado de cobardes a los cristianos de hoy, de apóstatas del evangelio social; de que no hemos logrado hacer triunfar en Occidente unos principios ni medianamente justos en la organización económica de la sociedad, en la distribución de los bienes materiales de la tierra. Quizá nos echan en cara la verdad. No hemos tenido valor para implantar el Evangelio y las enseñanzas de los Papas.

Tratando de contestar el Abate Desgranjes al comunista Rappaport, le exponía la justicia del contenido doctrinal de la Encíclica Rerium Novarum

—No, contestó el diputado comunista, no atacó las encíclicas; lo que pretendo es hacer ver el olvido y desprecio en que las habéis tenido vosotros. Otro día cayó el Conde de Num en la misma inocentada:

—Eso se lo recordáis a los vuestros, que buena falta les hace, le gritaron los socialistas de la Cámara francesa.

Largo y palpitante motivo este del miedo a los que se han ido, del egoismo confortados de convivir tan solo con los que nos hemos quedado, condenado por San Pedro Nolasco, que divide su vida entre moros y cristianos.

Si no vamos a los moros modernos, ellos vendrán a nosotros, ya están viniendo, lata de gasolina en mano, a quemar conventos; y a dinamitar cajas de bancos.

Ciencia y valor, unidos a Santidad.

La santidad es la sal de la fe, la luz colocada en la colina; sin santidad todo se pudre interiormente, y a la larga, también exteriormente; la santidad debe infiltrarse en la ciencia y en el valor humanos; seamos santos y el mundo será santo, si como San Pedro Nolasco nos ponemos en comunicación con ese mundo. La sal no es para guardarla en el salero, conducta de muchos católicos, que se creen sal de la Iglesia para contentarse con ser más interiormente salobres ellos mismos, dejando que el resto de la humanidad se pudra por guardarse ellos; una sal que debieran comunicar a los demás. La luz no es para estar encerrada, oculta, bajo del celemín; la luz debe ser difundida; esa luz de la santidad, la empleó San Pedro Nolasco, no solamente para iluminar su celda conventual en la noche, de un alma sino para iluminar las mazmorras musulmanas en pleno día; en busca de la libertad de los esclavos; no temió nunca que las tinieblas del Islam, apagaran la luz de su fe cristiana; fué luz que iluminó el camino de los extraviados, fué sal que preservó de la podredumbre final a muchos cautivos.

¡Gloria a San Pedro Nolasco! ¡Gloria a los cristianos de hoy que se nutren de la ciencia, que cultivan el valor, y que esparcen por doquier olor de santidad!

Al pronunciar el consabido «He dicho», la distinguida y numerosa concurrencia le tributó una gran ovación.

Muy merecida, pues especialmente la parte consagrada a la defensa de la fe, es notabilísimo.

Cordialísimamente le felicitamos.

Un Católico.

VARIOS CULTOS QUE SE ANUNCIAN PARA MAÑANA EN DIVERSAS IGLESIAS

NOVENA A SANTA RITA DE CASIA

En el templo del Santo Cristo, el sexto día de la Novena en honor de Santa Rita de Casia.

Los ejercicios son a las ocho y media y nueve y media a. m.

Cinco y media y ocho y media de la tarde. En estos predica Monseñor Santiago G. Amigo, sobre el siguiente tema:

«Santa Rita, espejo de madres cristianas».

NOVENA A MARIA AUXILIADORA

En la Iglesia de María Auxiliadora de Teniente Rey y Compostela, solemne Novenario a esta advocación de la Virgen.

Por la mañana a las siete y media y ocho y media.

Por la tarde a las cinco, con sermón por el R. P. Gerardo S. Ferrer, S. J.

TRIDUO A LA PATRONA DE CUBA Y A SAN ANTONIO

En la Iglesia de San Francisco, solemne Triduo a la Patrona de Cuba y a San Antonio de Padua, con arreglo al siguiente programa:

A las nueve, Misa cantada en el altar de San Antonio. A las cinco, Corona Franciscana, ejercicio del Triduo y de las Flores, sermón y solemne bendición de enfermos.

Invitan las Cofradías de la Caridad y la Pía Unión de San Antonio de Padua.

EL JUBILEO CIRCULAR

Su Divina Majestad se halla de manifiesto en la Iglesia de las Esclavas del Corazón de Jesús en Luyanó.

La Exposición desde las siete de la mañana a las cinco de la tarde.

MES DE MARIA

En todos los templos, el Mes de María.

LECCION DE PSICOLOGIA RACIONAL

Hoy, a las nueve de la noche, en el salón de Conferencias de la Anunciata, el R. P. Felipe Rey de Castro, S. J., dará la «Tercera lección de Psicología racional».

Versará sobre el siguiente tema: «Principales cualidades que adornan al principio vital».

Pueden concurrir los caballeros y jóvenes, que lo deseen.

No se necesita invitación.

HABRA JUNTA GENERAL DE ANTIGUAS ALUMNAS DE LAS URSULINAS EL 20

El próximo 20 de mayo celebrará junta general la Asociación de «Antiguas Alumnas Ursulinas», donde se tomarán importantes acuerdos.

Por este medio se cita a las alumnas a que concurran a esta junta.

Después de terminada la junta y en los salones de actos de las Ursulinas, se pasarán por la pantalla varias películas instructivas.

El día 22 de las 8 y media de la mañana se efectuará una misa por las intenciones de la Asociación y después se celebrará la comunión pascual.

LA SOCIEDAD CORAL DE LA HABANA EN LA CATEDRAL

Expresamente invitada por el Cabildo de la Catedral de la Habana, la «Sociedad Coral», que dirige María M. de Quevedo, cooperará con su arte a la festividad religiosa en honor de la patrona de Cuba la Santísima Virgen de la Caridad del Cobre, cantando tres obras «a capella» durante la Misa solemne del 20 de mayo (9 a. m.).

La «Coral» cantará desde el coro alto, que ha sido preparado para que quepan en él cómodamente los 62 cantores que actualmente integran la «Coral de la Habana».

Esta notable corporación polifónica contribuye así, por alto espíritu de devoción religiosa, al mayor lucimiento de la gran festividad del día de la patria.

EL PROXIMO JUEVES HA DE PREDICAR EN REINA, EL R. PADRE SANTA ANNA

En los solemnes ejercicios de los Quince Jueves de la iglesia de Reina, predicará el R. P. Antonio López de Santa Anna, S. J., por encontrarse el Padre Rivas en Baracoa, ejerciendo sus funciones de Asistente general de los Caballeros Católicos de Cuba.

Hora del sermón, a las 5 de la tarde.

Invita a los fieles, al Apostolado de la Oración de la Iglesia del Corazón de Jesús.

FARMACIA DROGUERIA DE "JOHNSON" DE TURNO LOS LUNES Obispo No 30 TELEFONO-A-2129.

LA MAYOR 35 EDIFICIOS 700 EMPLEADOS SARRA DROGUERIA A-8026. A-3641 ABIERTA TODOS LOS DIAS TODA LA NOCHE LOS MARTES

Farmacias de Turno

MARTES

HABANA

Rafael M. de Labra y Barcelona . . . M-4517	M-8510
San José 122 esq. a Padre Varela	U-2507
Luz entre Oficios e Inquisidor	M-3044
Gral. Aguirre y Aramburo	U-1616
Ave. Menocal 113	U-7065
Rpca. del Brasil No. 41	A-8026
Tejadillo No. 88	M-5272
Rafael Ma. de Labra 180	M-5353
Gral. Aguirre No. 1	M-4256
Gral. Manuel Suárez 103	U-6743
Estrada Palma y Colón . . . M-4640	A-4046
Enrique Villuendas y Oquendo	U-6841
Ave. Menocal y Enrique Villuendas	U-7070
M. Gómez 384 entre R. y S. Joaquín . M-4128	M-3607
Salud y Gervasio	M-5410
Zenea No. 59	M-4170
Ruíz de Luzuriaga 129.	M-5249
Compostela No. 163	M-8821
Ave. de la Independencia y Oquendo	U-6830
Ave. Simón Bolívar y Manrique . . . M-5229	M-1229
Ave. de la República No. 203 . . . M-4268	A-7578
Corrales y Cienfuegos	M-4819
Manrique No. 7	M-1616
M. Gómez 172, entre Carmen y Rastro	M-5692
Príncipe No. 19	U-7097
San Nicolás y Rayo	A-8188
Ave. Menocal No. 59, esquina a Estrella	U-4000

VEDADO

Calle 17 No. 58 entre J e I	F-6092
Zapata y B	F-6007
Calzada y 10	F-5268
Calle 17 No. 453 entre 8 y 10	F-5193
Calle 23 No. 381 entre 2 y 4	F-5127

VIBORA

Tejar y 16, Rto. Lawton	X-2318
10 d eOctubre 600	I-7551
San Francisco y Lawton	X-2326
10 de Octubre 444 esquina a Chaple I-7829	I-7700
Santa Catalina y Luz Caballero	I-7474
Carretera de Managua y Valiente	I-5392
Gertrudis y Tercera	X-2777

JESUS DEL MONTE Y SANTOS SUAREZ

10 de Octubre y Santa Emilia I-4473	I-7565
San Leonardo y Flores	I-7466
10 de Octubre No. 231	X-2247

LUYANO

Herrera No. 50	I-7777
Calle 11 y Rafael de Cárdenas	X-2526

CERRO

Churruca No. 16	I-7440
C. del Cerro 599 esq. a Patria . . . A-6136	M-5154

NOTA. — Este grupo deberá prestar el servicio público todo el día y la noche de los Domingos, Fiesta y Duelo Nacional siguientes: Enero 17; Febrero 28; Abril 10; Mayo 22; Julio 3; Agosto 14; Septiembre 25; Noviembre 6; Diciembre 18.

Panama Mail S.S.Co.

Famosas naves "Santa"

El Vapor "SANTA ANA"

Saldrá para NEW YORK MARTES MAYO 17

Pasaje y Carga

Para Informes y Reservaciones

NITRATE AGENCIES

Prado 102 Esq. a Virtudes Telfs. M-7900-7909. Habana

WARD LINE

¡Los vapores más veloces, mejores y más lujosos que hacen el servicio de pasajeros durante todo el año! Los bajos precios de pasaje comprenden camarote de primera clase y todas las comidas. Los viajes marítimos en su forma más encantadora — económica, veloz y cómoda.

Los célebres vapores turboeléctricos "MORRO CASTLE" "ORIENTE"

Los vapores populares "ORIZABA" "SIBONEY"

a NUEVA YORK — $75 DE IDA — $110 IDA y VUELTA — Dos salidas cada semana, los Jueves y Sábados

a la CIUDAD DE MEXICO — $65 DE IDA — $115 IDA y VUELTA

a PROGRESO $50, ida, $95 ida y vuelta
a VERACRUZ $55, ida, $105 ida y vuelta

Salidas de la HABANA todos los martes.

Para mas informes, para reservar pasaje o comprar billetes dirigirse a la Oficina de Pasajeros y Boletos de la Línea Ward

EDIFICIO CENTRO ASTURIANO (Esquina de la Calle Obispo y Parque Central)

Teléfonos: A-6154 y M-7776

M.E.C.D. 2016

Dividieron honores ayer los "Cuban Stars" con los "Bushwicks"

SPORTS DIARIO DE LA MARINA SPORTS

AÑO CIEN — LA HABANA, MARTES, 17 DE MAYO DE 1932 — PAGINA TRECE

DESDE EL BULL PEN

—Bottomley en el mercado.
—Carey no cede a Clark.
—Presentado a los Browns.

Por GALI

Boss Max Carey, de los Dodgers de Brooklyn, está loco por realizar una transación con los Cardenales de San Luis a fin de conseguir los servicios del veterano inicialista Sunny Jimmy Bottmley, pero, aparentemente, ningún acuerdo podrá adoptarse entre los dos teams debido a las exigencias de Branch Rickey y los suyos.

Según Carey, todo estaba dispuesto para el traslado de Bottomley al Brooklyn cuando a Rickey se le ocurrió exigir al pitcher Lefty Watson Clark como parte de la operación. In continenti se dieron por terminadas las negociaciones, pues lo que dice Carey, «Bottomley no es muy necesario al team, pero más aún necesitamos de Clark, que es el único zurdo consistente que tenemos.»

Con este motivo, Carey tendrá que dirigir su mirada a otro lado para conseguir el inicialista que necesita para redondear debidamente el team y la tarea no tendrá nada de fácil, por que los buenos inicialistas escasean y es probable que tarde mucho en conseguir uno que valga la pena.

* * *

George Kelly ha sido una complediluslón para los Dodgers. El sonriente Georges ha dejado de ser ya aque hombre eficaz que tanto ayudó a Mc Graw en la época en que John J. ganaba campeonatos. Su fielding ha perdido el brillo de aquellas gloriosas temporadas de 1921, 1922, 1923 y 1924, y su hitting ha bajado unos 75 puntos por lo menos.

Hace algunos años Kelly era uno de los bateadores mas peligroso de las Mayores, pero al igual que Wally Pipp, Irish y Bob Meusel, Harry Heilmann, y otros más, ha ido decayendo para convertirse en un hombre inofensivo al plate.

Esto demuestra, que los hitters no son eternos, y que los casos aislados de Ty Cobb, Hornsby, Speaker, Babe Ruth, Terry y otros más constituyen verdaderas anomalías dentro del gran pasatiempo yankee.

* * *

Los otros hurlers del team, Kimsey, Hebert y Cooney fueron adquiridos de las sucursales que posee la novena en las menores.

El cacher Dick Ferrell, hermano del pitcher del Cleveland, fué contratado como agente libre por 10,000 pesos, después de haber trabajado para los Cardenales de San Luis y para el Syracuse, de la Liga Internacional. Y Benny Bengough, el otro receptor, fué comprado al San Paul, de la Ass. Americana, después de haber sido libertado incondicionalmente por los New York Yankees.

El inicialista Burns, el short stop Levey y la tercera base Storti, son productos de la Liga de Texas, comprados por Phil Ball a muy bajo precio. Oscar Melillo, rey de las espinacas y una de las mejores segundas bases de la Liga, según Babe Ruth, salió del Milwaukee, comprado por 30,000 pesos, el outfielder Schulte, es otro producto del Milwaukee.

Goose Goslin, el famoso outfielder y bateador, fué descubierto por los Senadores en un club de la Sally Yeague hace once años, e ingresó en el equipo de los Browns en 1930 cambiado por el ontfielder Manush y el pitcher Crowder y por último, el outfielder Jenkins, es un novato que está probando la novena después de haberle firmado como agente libre.

* * *

Para terminar, algunas notas que deben interesarles algo:

—Lefty Grove ha derrotado a los Yankees en 18 juegos, por 15 que ha perdido contra el team de Marse Joe McCarthy.

—Considero a Vernon Gómez superior a Rube Walberg, zurdo de los Atléticos. Pipgras es tan bueno como Earnshaw y Ferrell. Pennock ha sido el mejor pitcher que se ha visto en series mundiales.

—Kiki Cuyler, de los Cubs, es uno de los mejores outfielders de la Liga Nacional. Lloyd Waner es superior a su hamano Paul. Ott es mejor que Pepper Martin. Simmons es el mejor outfielder del mundo. Hace un año Terry era superior a Gehrig, pero este año Henry Lou está jugando mucho mejor. Terry es superior a Foxx.

—Babe Ruth ha pitcheado varios juegos para los Yankees. El último lo pitcheó en 1930.

—Dazzy Vance estuvo con los Yankees en 1916, pero fué libertado incondicionalmente por considerársele inservible. Cuanto no daría el Coronel Ruppert por tenerlo ahora en su staff?

PREPARANDOSE PARA LA PROXIMA OLIMPIADA DE LOS ANGELES, CALIFORNIA

N. YORK, mayo 16, (US.) — El campeonato anual de track y field Junior de la Asociación Metropolitana de la A. A. U., primero de una serie de «meets» para determinar la representación local en los juegos olímpicos, se efectuará en el Stadium Lewisohn, el domingo 29, por la tarde, según se anunció hoy.

Diez y nueve eventos figuran en el programa y los ganadores y segundos en las competencias juniors pasarán a las titulares seniors metropolitanas, que se efectuarán en Yankee Stadium el día 11 de junio. Los que califiquen en este meet pasarán a los semifinales de las pruebas olímpicas, en Boston, los días ... de junio.

KID CHOCOLATE DIO UNA EXHIBICION MUY BUENA AL VENCER DECISIVAMENTE A MIKE SARKO EN UN BOUT A 10 RDS.

El recio peleador italiano de Boston demostró poseer un gran poder asimilativo al permanecer parado durante los diez episodios a pesar del fuerte y continuado castigo del «Kid»

ST. NICHOLAS Arena, New York mayo 16. US. Kid Chocolate, poseedor del campeonato sintético de peso junior light, hizo una feliz reaparición en los rings americanos esta noche, después de una ausencia de seis meses y decisivamente derrotó a Mike Sarko, recio peleador italiano de Boston, en el match estelar a diez rounds del programa ofrecido por la Arena St. Nicholas.

El Kid, luciendo mayor y más fuerte que nunca, ganó con facilidad los diez rounds de la pelea. Sarko nunca tuvo un chance en contra del rapidísimo y astuto cubano, recibiendo una severa paliza.

Un round era igual que el otro, anotando puntos y desembarcando golpes Chocolate como y donde quería.

Sarko probó ser un «hombre de hierro» al durar toda la pelea pese al castigo recibido. Aun cuando fué tumbado en el primer round y se encontró al borde del desastre en los demás, Mike siguió luchando con valor y buscando más castigo.

A pesar de que trató de conseguirlo, Chocolate no pudo apuntarse el k.o. El Kid le pegó a Sarko con cuanto tenía en su esfuerzo por lanzar a Mike en los brazos de Morfeo, pero obtuvo el mismo resultado que si hubiese pegado contra una pared de ladrillos.

Mientras más castigaba el Kid a Sarko, más furiosamente se batia éste. Era cosa notable ver como Mike soportaba el bombardeo y volvía por más.

La demostración de Chocolate fué impresionante. Boxeó como el maestro que es y nunca se vió en peligro. Con unas cuantas peleas más como esta, el pintoresco cubanito estará listo para enfrentarse en un match revancha con Tony Canzoneri.

LA SEMANA SE INICIO CON TRAGICA EN H. MADRID

Floreció en el estupendo y formidable estelar, que ganaron Emilio y Mina. Lo perdieron Vallejo y Labat Menor. Un primero bobo que ganaron Salvador y Echanique. Quedaron en 14, Ozquila y Cubota. En el final triunfaron: Iturrino y Gayarre

ESTELAR DE HOY: ANDRES-GAYARRE VS. EMILIO-GUESALA

Ayer, lunes neurasténico, llega el cronista con la mar de neura a la Casita Criolla. Y como el cronista no es capaz de salir a la cancha de las cuartillas para dar bastón y paragüas en cada entrada, saque o resto, pues corta por lo sano, que es cortar por el **piscuezo** y entra en la materia breve, ceñido, cuasi, cuasi telegráficamente parlando.

—¿Qué pachó?

—Lo que pachó, pachó; pachó que salieron a pelotear el prólogo, ante la mar de neurasténicos, tanto como el cronista, los blancos Salvador y Echanique, contra los azules Ozquila y Cubota. Iguales a una, dos, tres y cinco. Y en la monjita **si cabó** todo lo que se daba. Con una tanda de lo bueno lo **aguanoso**, ganaron los azules. Caballeros, no sonreirse, ni reirse, ni mucho menos carcajearse porque los blancos quedaron en los catorce.

Son mortales y como cualesquiera pueden estar también neurasténicos. ¡Los pobres! Boletos a $1.80. Boletos de la primera quiniela, de Valenzuela a $5.00, y combinada de Valenzuela y de Buendía mayor a $30.00. Se acabó lo de la neura; salieron a pelotear el estelar, los blancos, Vallejo y Labat menor contra los azules, Emilio y Mina. Y otra hora cumple, otro formidable peloteo en cada tanto; otro equilibrio brutal; estupendo y fenomenal de las dos parejas que lo debatieron con el impetu soberano de los grandes profesionales, oyendo frenéticos aplausos en una, cinco, ocho, veintitres y el terremoto en la trágica. Delirante ovación. Vencieron los azules. Boletos a $2.60. Boletos de la segunda quiniela, de Labat menor a $6.80 y la de Labat y Mir a $26.00. Y nosotros chupando el **dido.**

Llegamos a la última hora, que es la fatal, porque se acaba nuestra vida, ritmo al que se ajusta el **tan-tan** de nuestro corazón.

La pelotearon los blancos Iturrino y Gayarre contra los azules, Sarmiento y Florentino. Que salen peloteando como los cuatro jinetes del apocalipsis haciendo una quincena con salsa y pimienta colorada. Con ovación y empate en una, nueve, diez, doce y catorce.

No hubo más. Gran tanda de los blancos que se lo llevaron con los juanetes **p-alante**, y dos azules diestros siniestros que se quedan en la neurasténica de 19. Mucho paragüas y bastante bastón. Boletos a $1.80.

Para hoy, martes saleta, un estelar con dinamita y mecha. Voy de Alcapone.

DON FERNANDO.

FRONTON HABANA-MADRID

Programa oficial para la funcion de hoy martes, 17 de mayo a las 8 y 45 p. m.

Primer partido a 30 tantos. Ozquila y Echanique, blancos, contra Constante y Azpeitia, azules. A sacar ambos del cuadro 14.

Primera quiniela a 6 tantos. Guillermo; Valenzuela; Ozquila; Montes Mayor; Ali; Azpeitia.

Segundo partido a 30 tantos. Andrés y Gayarre, blancos; contra Emilio y Guezala, azules. A sacar blancos del cuadro 14 y azules del 14 y medio.

Segunda quiniela a 6 tantos. Vallejos; Mir; Gayarre; Andrés; Guezala; Emilio.

Tercer partido a 30 tantos. Guillermo y Buendía Mayor, blancos, contra Valenzuela y Cubota, azules. A sacar ambos del cuadro 14 y medio.

LOS JONRONEROS

Ayer batearon de cuatro esquinas los siguientes jugadores:

Koenecke, Gigantes	1
J. Moore, Cubs	1
Frederick, Dodgers	1
Klein, Phillies	1
Jolley, Red Sox	2
Lee, Phillies	2

LOS LEADERS

En la Liga Americana

Foxx, Fila	9
Cochrane, Fila	7
Gehringer, Detroit	7
Ruth, New York	6
Klein, Fila	6
Gehrig, New York	5
Byrd, New York	4
Dickey, New York	4
Combs, New York	4

En la Liga Nacional

Collins, San Luis	8
Terry, New York	7
Klein, Fila	7
Averill, Cleveland	6
Worthington, Boston	4
Schulmerich, Boston	4
Lee, Fila	4
Wright, Brooklyn	3
Herman, Cinci	3
Koenecke, New York	3

7 NACIONES INSCRIPTAS PARA COMPETIR EN LAS JUSTAS DE YACHTING

LOS ANGELES, mayo 16, (US.)— Siete naciones europeas, para las cuales la navegación ha constituído un medio de vida a la vez que un sport por espacio de siglos, han enviado sus inscripciones para los eventos de yachting de la décima olimpíada, que formalmente se inaugurará el día 30 de julio.

Las inscripciones incluyen a Holanda, Suecia, Inglaterra, Francia, España, Bélgica y Finlandia según se ha dado a conocer hoy.

Las regatas se efectuarán en Long Beach, California.

Resultado de los juegos de ayer

LIGA NACIONAL	LIGA AMERICANA
Brooklyn, 11; Pittsburgh, 1.	New York, 8; Cleveland, 0.
Cincinnati, 6; New York, 2.	Chicago, 4; Boston, 3.
Chicago, 11; Filadelfia, 10.	Detroit, 6; Filadelfia, 4.
Boston y San Luis (lluvia).	San Luis, 2; Washington, 0.

ESTADO DE LOS CLUBS

LIGA NACIONAL

	Chi.	Bost	Cinci	Card	Fila	Brook	N. Y.	Pitts	Gan	Ave.
Ch.	x	1	5	4	1	3	1	4	19	679
Bos.	2	x	0	1	3	5	4	1	16	640
Cin.	3	4	x	1	2	0	2	5	17	531
S. L.	1	0	5	x	3	1	1	3	14	483
Fila.	1	2	1	0	x	4	3	2	13	464
Broo.	1	1	2	1	3	x	2	1	11	417
N. Y.	0	1	1	3	3	1	x	0	9	409
Pitts.	1	0	1	5	0	1	0	x	8	333
Pdos.	9	9	15	15	15	15	13	16	x	

LIGA AMERICANA

	Yank	Was	Clev	Det	Fila	S. L.	Chi	Bost	Gan	Ave
N. Y.	x	1	2	2	3	2	1	6	17	739
Was.	3	x	1	2	6	0	2	5	19	731
Cle.	0	0	x	2	2	5	7	2	18	600
Det.	0	0	5	x	2	4	3	1	15	600
Fila.	2	2	2	0	x	2	1	2	11	440
S. L.	0	2	1	3	0	x	4	3	13	433
Ch.	0	1	1	1	0	3	x	2	8	308
Bos.	1	1	0	0	1	1	0	x	4	160
Pdos.	6	7	12	10	14	17	18	21	x	

JUEGOS SEÑALADOS PARA HOY

LIGA NACIONAL	LIGA AMERICANA
Boston en San Luis.	San Luis en Washington.
New York en Cincinnati.	Chicago en Boston.
Filadelfia en Chicago.	Cleveland en New York.
Brooklyn en Pittsburgh.	Detroit en Filadelfia.

CON DOS "TUBEYES" VENCIERON EN EL DECIMO LOS "W. SOX"

Jolley pegó un jonrón en el noveno inning y empató el score a tres carreras

BOSTON, mayo 16. US.—Los White Sox vencieron a los Red Sox, 4 por 3, en diez innings, pese a dos home runs de Smead Jolley, ex outfielder del Chicago.

Jolley pegó un cuadrangular en el cuarto y obligó a llegar al extra innings, cuando disparó su segundo bambinazo en el noveno.

Doubles de Luke Appling y Charles Berry, dieron a los White Sox el margen de la victoria en el décimo.

La mitad de las carreras del Chicago fueron limpias, cometiendo el Boston cuatro errores.

Se le acredita la victoria a Ted Lyons, siendo la segunda consecutiva que da al Chicago.

CHICAGO

	V.	C.	H.	O.	A.	E.
Funk, cf	3	1	1	5	0	0
Selph, 3b	4	1	1	0	3	0
Seeds rf.	4	0	0	3	1	0
Kress ss	4	0	0	2	3	0
Blue 1b	4	1	1	14	0	0
Fothergill, lf	2	0	1	1	0	0
Rothrock, lf.	1	0	0	0	0	0
Appling, 2b	4	1	1	3	4	1
Berry, c.	3	0	1	2	0	0
Lyons, p	4	0	0	0	2	0
Totales	33	4	6	30	13	1

BOSTON

	V.	C.	H.	O.	A.	E.
Olson, 2b	3	0	0	3	4	1
Rhyne, ss	5	0	0	2	3	0
Webb, rf	4	0	2	2	0	1
McManus, 3b	4	1	2	0	4	1
Jolley, lf	4	2	2	3	0	0
Oliver, cf	2	0	0	2	1	0
Watwood, 1b	4	0	0	12	0	0
Tate, c	4	0	0	4	2	0
Durham, p	2	0	0	1	2	0
Russell, p	0	0	0	0	0	0
More, p	0	0	0	0	0	0
Stumpf, (1)	1	0	0	0	0	0
Pickering (2)	1	0	0	0	0	0
Totales	34	3	6	30	16	3

(1) Bateó por Durham en el 8o.
(2) Bateó por Moore en el 10o.

ANOTACION POR ENTRADAS

CHICAGO	000 300 0000 1—4
BOSTON	000 100 002 0—3

Empujadores: Kress, Fothergill, Jolley 3, Berry.
Two base hits: Selph, Blue, McManush, Appling, Berry.
Home: runs: Jolley 2.
Sacrifice hits: Fothergill, Funk.
Bases por bolas: Lyons 4 Durham 2.
Struck outs: Durham 3, Lyons 1
Double plays: Appling a Kress a Blue; Olson a Rhyne a Watwood
Hits: a Durham, 4 en 8; a Russell, 2 en 1 1|3.
Balk: Durham.
Perdió Russell.

EN GRAN FINAL VENCIERON A LOS PHILLIES

En los últimos cinco actos los Cubs hicieron un total de nueve carreras. 19 hits

CHICAGO, mayo 16. US. En un duelo de bateadores, los Cubs vencieron a los Phillies, 11 por 10. Los Cubs estuvieron en la parte baja del scoring durante seis innings, pero con un barrage de hits en el séptimo inning, que ningún pitcher del Fila pudo detener hasta el noveno, ganaron el encuentro. Conectaron 19 hits en contra de los cinco pitchers empleados por el Fila, incluyéndose entre los indiscutibles un home run de Moore. Hal Lee disparó dos homers y Cluck Klein uno por los perdedores.

PHILADELPHIA

	V.	C.	H.	O.	A.	E.
Brickell, cf.	1	0	0	0	0	0
G. Davis cf (1)	2	1	0	2	0	0
Bartell, ss.	4	1	1	2	0	0
Klein, rf	5	2	2	1	0	0
Hurst, rf	5	2	2	11	1	0
Whitney, 3b	5	1	3	3	4	0
Mallon, 2b	3	0	1	2	5	1
Lee, lf	5	2	2	1	0	0
McCurdy, c	4	1	1	1	1	0
Grabowski p	1	0	0	1	0	0
Bolen, p	1	0	0	0	0	0
Elliott, p	1	0	0	0	0	0
Collins, p	0	0	0	0	0	0
Totales	37	10	12	4	12	1

(1) Bateó por Brickell en el 2o.
Nota: No había out cuando se hizo la carrera decisiva.

CHICAGO

	V.	C.	H.	O.	A.	E.
Richbourg, rf	6	1	2	0	0	1
Herman, 2b	5	1	2	3	5	0
English, 3b	6	2	3	1	2	0
Moore, cf	5	1	2	3	0	0
Stephenson, lf	5	1	3	2	0	0
Hartnett, c	4	1	2	7	0	0
Grimm, 1b	3	2	3	10	1	0
Jurges, ss	5	1	2	0	1	0
Smith, p	0	0	0	1	0	0
May, p	1	0	0	0	0	0
Tinning, p	0	0	0	0	1	0
Malone, p	0	0	0	0	1	0
J. Taylor, (2)	1	1	0	0	0	0
Totales	41	11	19	27	11	1

(2) Bateó por Tinning en el 7o.

Filadelfia	020 122 003—10
Chicago	020 11 322—11

SUMARIO

Empujadores: Mallon, Lee 4, Richbourg 2, Klein ,Hurst, Bartell 2, Stephenson 3, Jurges, Herman, English y grimm.
Two base hits: McCurdy, Hartnett, Grimm.
Three base hits: Whitney, Klein. Bartell, English.
Home runs: Lee 2, Moore, Klein.
Sacrifice hits: Hartnett, Malona, Mallon.
Base robada: Herman
Bases por bolas: Smith 1, May 2, Tinning 2, Grabowski 5, Bolen 2.
Strouck out: Grabowski 1, May 1, Tinning 2, Malone 2.
Double plays: Jurges a Herman a Grimm, Whitney a Mallon a Hurst.
Hi's, Smith 4 en 1-2/3, May 4 en 3, Grabowski 8 en 4-2/3, Bolen 5 en 2, Tinning 2 en 2-2/3, Elliott 0 en 1-1/3.
Wild pitch: Malone.
Pitcher ganador: Malone.
Pitcher perdedor: Elliot.

Si Paul Riensen no gana otros honores en los próximos juegos olímpicos, por lo menos ya tiene seguros los de haber sido el primer atleta que llega al campo de batalla. Riensen pertenece al equipo suizo y la foto se tomó durante sus prácticas en Los Angeles.

Tratemos de Algo

LA actualidad, el tópico deportivo de estos días son las próximas regatas de vela que en aguas de la hermosa bahía de Matanzas han de celebrarse en opción al Campeonato de Star Class de Cuba bajo los auspicios del Habana Yacht Club. La primera regata tendrá lugar a las diez de la mañana del día 20, la segunda el sábado 21, a las tres de la tarde y la tercera y última el domingo 22, a las diez de la mañana, como la del día 20.

Ha prendido el entusiasmo en la mejor sociedad matancera con motivo de estos próximos eventos de vela y el Tennis de la Playa, como el Liceo, se proponen agasajar ampliamente a sus visitantes habaneros y de otros lugares de la República. En el Tennis de la Playa, la distinguida sociedad de damas, se prepara a los yachtmen un almuerzo, un té bailable y otras «boberías» por el estilo que harán época en la historia social del yachting cubensis, que en la deportiva ya se encargarán los tripulantes de los balandros de poner de su parte el mejor y más grande esfuerzo.

Manolo Jarquín, el cultísimo y leído compañero que redacta la amena sección social «Matanceras», en las columnas de este periódico, tiene toda la responsabilidad del entusiasmo levantado entre la gente bien de Matanzas, a la que un día tras otro ha ido administrando la dosis que él ha estimado necesaria para llevarla al plano donde se encuentra. Estas regatas han de servir para estrechar más aún los lazos, ya existentes, de sana camaradería entre los elementos deportivos y sociales más destacados de la bella Matanzas y los de la ciudad capitalina.

La Comisión Organizadora de las regatas y fiestas que han de alegrar a Matanzas por tres días con sus noches, ha celebrado un convenio con el dueño del Hotel París, para que se cobren precios de situación a los excursionistas de la Habana, por lo que el desayuno, almuerzo, comida y buena habitación sólo ha de costar tres pesos por persona. La mencionada Comisión me ha pedido que así lo haga constar en beneficio de la celebración de las regatas, pues desea que acuda a Matanzas en esos días la mayor cantidad posible de excursionistas habaneros a presencir los emocionantes eventos de vela por el Campeonato Nacional.

Nueve son los yates que envía el Miramar Yacht Club como defensores de su enseña a optar por la hermosa copa «Cienfuegos Yacht Club», trofeo valiosísimo que simboliza la supremacía de la división de los Star Class y que fué instaurado por la distinguida sociedad náutica de la Perla del Sur hace cinco años. Los balandros caleteros son los siguientes: **Aurrera V, Lia III, Ellen II, Alcohita, Jíbaro, Altorito, Gavilán II, Mayarí; Yuyú.** El Habana Yacht Club envía tres de sus estrellitas, a saber: **Mara, Tonina y Almendares III.**

Los yates del Miramar salieron ayer a bordo de una chalana y los del Habana Y. Club remolcados por la lancha de salvamento del club. Los pilotos quieren tener del lado de allá sus embarcaciones en previsión de un mal tiempo que de manera inesperada pudiera presentarse, y como ahora se encuentra la mar (la «mer» que diría Enrique Conill) como un plato, bueno es aprovecharse, pues guerra avisada no mata soldado y el que da primero da dos veces y... basta de refranes que no quiero que el bueno de Sancho Panza proteste y me pida la propiedad literaria de algo que es muy suyo.

De la Habana van varios botes motores tipo crucero a las regatas, entre ellos podemos contar por seguro el «Odette» de Guido Descamps, un gran entusiasta de la náutica amateur, siendo casi seguro que también acuda el «Canasí» del intrépido pescador de bonitos, petos, serruchos y otros habitantes de las profundidades marinas, doctor Oscar Fernández Aguirre, barco que se encuentra abanderado en el Miramar Yacht Club.

El Jurado actuará a bordo de la lancha del Habana Yacht Club y se encontrará integrado por los siguientes lobos: Paco Valle, Presidente de la Caleta de la Leña; doctor Miguel Antonio Riva, Comodoro del Habana Yacht Club; Rafael Posso, del Comité de Regatas del H. Y. C. Capitán doctor Raúl N. Montero y Jesús Pardo Suárez, directivos muy destacados del Miramar Yacht Club.

En el Miramar se están profundizando las aguas de la Caleta de la Leña, haciéndose un canal que ha de tener doce pies de profundidad, para que las embarcaciones de mayor calado puedan atracar con gran comodidad al muelle de la casa de botes que se encuentra situado en el Cabo de los Vientos, lugar donde se guardan los balandros sin exponerlos a las fuertes marejadas y a salvo de todo daño y peligro. Este canal estará terminado antes de que transcurran veinte días.

No llegaron a competir el domingo al levantarse las cortinas de la temporada de verano del Miramar, los nadadores Enrique Berenguer y Alfonso Amenábar, que tenían señalada una competencia de cincuenta metros, debido a un fuerte ataque reumático que se le presentó al «joven» Amenábar, lo que le impidió optar por el trofeo de los cincuentones donado por el «presi» Paco Valle. Alfonso espera hacerse una buena limpieza de úrico y ganarle al campeón de la piscina del Country Club de la Habana, que no es otro que el «muchacho» de las camisas vaporosas y relampagueantes, Enriquito Berenguer.

El ex remero y yatista cien por cien, doctor Juan Luis Rodríguez, directivo de los más entusiastas del Habana Yacht Club, me informa amablemente que ha establecido su bufete de abogado y notario público, en compañía de los también doctores Leopoldo Cadenas y Raúl G. del Monte, en la Manzana de Gómez, departamento 338. Deseo al doctor Juan Luis Rodríguez tantos y sonados triunfos en su profesión como los obtenidos en su brillante carrera deportiva, deseos que extiendo con igual sinceridad a sus distinguidos «compañeros de Gabinete».

GUILLERMO PI.

BATEARON MUCHO LOS "DODGERS" A 4 PITCHERS "PIRATAS"

En el inning de recoger los bates, hicieron un racimo de ocho carreras

PITTSBURGH, mayo 16. US. Un rally de ocho carreras en el noveno inning, fué la nota saliente de la victoria del Brooklyn, 11 por 1, sobre los Piratas del Pittsburgh.

Larry French, que comenzó por los Piratas, recibió poca ayuda de sus compañeros y salió del juego después del sexto inning, siguiéndole en el box Spencer, Brame y Chagnon. Los dos últimos fueron víctimas del rally del noveno, durante el cual Frederick pegó un home run.

Van Mungo permitió solamente 4 hits y ponchó a 5 piratas. Su única carrera resultó de un single de Grace y un triple de P. Waner.

BROOKLYN

	V	C	H	O	A	E
Taylor cf.	6	2	3	4	0	0
Frederick rf.	6	1	2	1	0	0
O-Doul lf.	5	1	2	5	0	0
Stripp 3b.	4	2	2	0	0	0
Cuccinello 2b.	4	1	1	2	3	0
Wright ss.	5	2	2	0	4	0
Kelly 1b.	5	1	2	9	0	0
López c.	5	1	2	6	0	0
Mungo p.	5	0	0	0	1	0
Totales	45	11	16	27	8	0

PITTSBURGH

	V	C	H	O	A	E
L. Waner cf.	2	0	0	3	0	0
P. Waner rf.	4	0	2	3	0	0
Traynor 3b.	4	0	0	2	5	1
Barbee lf.	4	0	0	1	0	0
Surh 1b.	4	0	0	13	0	1
Piet 2b.	3	0	0	1	3	0
Vaughan ss.	4	0	0	1	4	1
Grace c.	3	1	2	3	1	0
French p.	1	0	0	0	2	1
Jensen (1)	1	0	0	0	0	0
Spencer p.	0	0	0	0	0	0
Dugas (2)	1	0	0	0	0	0
Brame p.	0	0	0	0	0	0
Chagnon p.	0	0	0	0	0	0
Totales	31	1	4	27	15	4

(1) Bateó por French en el 6o.
(2) Bateó por Spencer en el 8o.

Brooklyn	100 110 008—11
Pittsburgh	000 000 010— 1

Empujadores: Kelly 2, Wright, P. Waner, Frederick 2, Cuccinello 2, López, Taylor.
Two base hits: Frederick, Taylor.
Three base hits: P. Waner.
Oome run: Frederick.
Bases robadas: Stripp 2, Taylor.
Quedados en bases: Brooklyn 9; Pittsburgh 6.
Bases por bolas: Mungo 3, French 1, Spencer 1.
Struck out: Mungo 5, Frenche 1, Brame 1, Chagnon 1, Hits French 7 en 6 innings; Spencer 1 en 2 innings; Brame 5 en 1-3 inning; Chagnon 3 en 2-3 innings. Pitcher perdedor: Franch. Umpires Reardon, Barr y Pfirman. Tiempo 2:01.

CUBAN STARS DIVIDE HONORES CON BUSHWICKS

En el primer encuentro fué Oscar Levis el lanzador de los cubanos ganando: 16 a 3

DEXTER PARK, Brooklyn, mayo 16, (US.)—Pocos de los cubanos que salieron al field en contra de los Bushwicks ayer, en Dexter Park, pueden entender fácilmente nuestra terminología basebolera, pero en cambio hicieron hablar elocuentemente a sus bates durante el doble juego que celebraron contra el team local.

Los cubanos le pegaron a dos de los mejores pitchers semiprofesionales que por aquí existen, 21 hits en el primer juego, pero sus contrarios reaccionaron en el segundo match y los cubanos perdieron 3 por 1.

Primer juego:

		C.	H.	E.
C. Stars	640 002 040—	16	21	1
Bushwicks	000 012 000—	3	6	1

Baterías: O. Levis y Fernández. Baumgarner, Cerny y Smith.

Segundo juego:

		C.	H.	E.
C. Stars	000 001 000—	1	7	0
Bushwicks	000 012 00x—	3	11	1

Baterías: R. Fernández y J. Fernández. Livingston y Roney.

DARK SECRET VENCIO EN EL ISLIP SECRET CON 4 LARGOS DE FOREWARNED

N. YORK, mayo 16, (US.)—Dark Secret, primero por cuatro largos. Así fué cómo el potro del Wheatley Stable capturó el Islip Stakes, esta tarde, en Belmont Park. Detrás de él quedó Forewarned y a dos largos de éste finalizó Bectol. Bill Kelsay, el veterano jockey, montó al ganador y Bill le hizo galopar desde la arrancada al frente de su field.

Snap Back era el favorito de dinero parejo en esta carrera. Había trabajado con velocidad de relámpago y se consideraba que iba a robar la carrera. Era su primera salida aquí, y dió una pésima exhibición. Toda la velocidad que se dice posee, parece que la dejó olvidada en los establos, pues finalizó el último, a quince largos del ganador.

LLOVIERON MUCHOS BATAZOS EN EL 6º, GANAN LOS ROJOS

La serie de Cincinnati y Gigantes se ha empatado con el resultado de ayer

CINCINNATI, mayo 16. US. Con un rally de seis carreras, llevado a cabo bajo una tormenta de truenos y lluvia en el sexto inning, los Reds empataron la serie con los Gigantes esta tarde. El score fué de 6 por 2.

El fuerte aguacero que caía impidió a Fitz controlar la bola y los inevitables pases que concedió, prepararon la escena para los hits de Hafey y Heath. Se suspendió el juego tres veces por causa de la lluvia.

«Red» Lucas, al anotarse el sexto triunfo de la temporada, limitó el ataque de los Gigantes a tres hits uno de ellos un home run de Koenecke. Los últimos diecinueve hombres que se le enfrentaron fueron outs en orden.

NEW YORK

	V.	C.	H.	O.	A.	E.
Critz 2b.	4	0	0	1	3	0
Konecke lf	4	2	2	2	0	0
Lindstrom cf.	4	0	0	2	0	0
Terry 1b.	3	0	1	10	1	0
Ott rf	3	0	0	2	0	0
Jackson ss.	3	0	0	1	3	0
Vergez 3b.	3	0	0	0	3	0
Hogan c.	3	0	0	5	0	0
Fitzsimmons p.	2	0	0	1	1	0
Allen (3)	1	0	0	0	0	0
Gibson p.	0	0	0	0	0	0
Totales	30	2	3	24	11	0

CINCINNATI

	V.	C.	H.	O.	A.	E.
Douthit, cf	4	1	1	3	0	0
Grantham, 2b	4	1	1	0	1	0
Herman, rf	3	1	1	3	0	0
Hafey, lf	4	1	2	4	0	0
Gilbert, 3b	2	0	0	1	2	0
Heath, 1b	3	1	1	10	1	0
Manion, c	4	0	0	3	0	1
Durocher, ss	2	0	0	2	3	0
Lucas, p	3	0	2	1	2	0
Lombardi (1)	0	0	0	0	0	0
Heathcote (2)	0	1	0	0	0	0
High, 3b	1	0	0	0	1	0
Totales	30	6	8	27	10	1

Anotación por entradas

NEW YORK	101 000 000—2
CINCINNATI	000 006 00x—6

Home runs: Koenecke.
Two base hits: Grantham, Hafey.
Carreras producidas por los bateadores: Terry 1, Koenecke 1, Hafey 2, Heath 1, Lucas 2.
Bases robadas: Koenecke, Terry
Double plays: Critz a Jackson a Terry; Vergez a Critz a Terry.
Struck outs: Fitzsimmons 3, Lucas 3, Gibson 0.
Bases por bolas: Fitzsimmons 3, Lucas 0, Gibson 0.
Dead balls: Gibson a Heath.
Tiempo 1.44.
Observaciones: (1) bateó por Gilbert en el 6o. (2) corrió por Lombardi en el 6o. (3) bateó por Fitzsimmons en el 8o.

SAM GRAY DEJO AL WASHINGTON EN TRES HITS

Y los Browns del San Luis propinaron por segunda vez seguida los nueve ceritos

GRIFFITH STADIUM, mayo 16. US.—Los Browns del San Luis, se apuntaron su segunda lechada consecutiva sobre los Senadores hoy, cuando Sam Gray dejó a los hombres de Walter Johnson en tres hits aislados, para apuntarse una victoria de 2 por 0.

Los Browns anotaron en el segundo, cuando Ferrell recibió una base y Melillo dió un tubey, repitiendo la anotación en el quinto por doble de Levey y single de Gray.

SAN LOUIS

	V.	C.	H.	O.	A.	E.
F. Schultcf	4	0	1	5	0	1
Burns 1b	3	0	1	7	1	0
Campebll rf	4	0	0	1	0	0
Goslin lf	3	0	2	3	0	0
Ferrell c	4	1	0	3	0	0
Melillo 2b	3	0	1	4	2	0
Storti 3b	4	0	0	1	3	0
Levey ss	3	1	2	2	2	0
Gray p	3	0	1	1	1	0
Totales	31	2	8	27	9	1

WASHINGTON

	V.	C.	H.	O.	A	E.
Myer 2b	4	0	1	4	4	0
Manush lf	4	0	1	2	0	0
West cf	3	0	0	3	0	0
Cronin ss	4	0	1	1	1	0
Reynolds rf	3	0	0	1	0	0
Judge 1b	3	0	0	12	1	1
Bluege 3b	3	0	0	0	1	0
Berg c	2	0	0	3	2	0
Spencer c	0	0	0	0	0	0
Weaver p	2	0	0	1	3	0
Crowder p	0	0	0	0	0	0
Rice (1)	1	0	0	0	0	0
Harris (2)	1	0	0	0	0	0
Totales	30	0	3	27	12	1

(1).—Bateó por Berg en el 8o.
(2).—Bateó por Weaver en el 8o.

SAN LOUIS	010 010 000—2
WASHINGTON	000 000 000—0

Empujadores: Melillo, Gray.
Two Base Hits: Melillo, Levey.
Three Base Hit: Mayer.
Sacrifice: Burns.
Double Plays: Myer a Judge.
Quedados en bases: San Louis 5; Washington 4.
Bases por bolas: Gray 1; Weaver 2
Hits: Weaver 8 en 8 innings; Crowder 0 en 1.
Struck out: Gray 3; Weaver 3.
Pitcher perdedor Weaver.
Umpires: Nallin y Geisel.
Tiempo: 1.40.

M.E.C.D. 2016

Están "blanqueando" los Yankees a todos sus contrarios

Milagros Deportivos

SPORTS — DIARIO DE LA MARINA — SPORTS

PAGINA CATORCE — LA HABANA, MARTES, 17 DE MAYO DE 1932 — AÑO CIEN

EL CAMPEONATO JUVENIL DE BASKET DEL DPVO. ASTURIAS HA TOMADO UN CARIZ INTERESANTE

Falta poco para que termine la contienda y son muchos los clubs que tienen probabilidades de triunfar. Teléfonos sigue de favorito, sin embargo. Juegos para esta noche. Programa de la semana. Junta de mañana para el basket femenino. Natación en el «Riverside Yacht Club»

REINA ENORME INTERES POR LA JUNTA DE PRESIDENTES

(Por GALIANA)

El campeonato juvenil de basket ball que con tanto éxito se viene celebrando en el floor del Deportivo Asturias ha llegado ya a su punto culminante y desde ahora en adelante pueden anticiparse muy interesantes y reñidos encuentros. Todos los teams, excepción hecha del Colegio Suzarte, están jugando admirablemente y cualquiera puede descomponerle el paso doble al conjunto que se considere favorito para triunfar.

El domingo tuvimos tres interesantes encuentros, habiéndose decidido en uno de ellos la supremacía de la villa de Pepe Antonio. Esta noche tendremos otros dos encuentros de importancia y estamos seguros de que ambos han de despertar el interés de los aficionados.

Juegan en primer turno los muchachos del Deportivo Luyanó, que han venido mejorando mucho en sus últimas salidas con el equipo del Deportivo Asturias, que ha vuelto a la vida gracias a la pimienta que le ha inyectado Nardo Zapico. En el segundo tendremos en acción a los muchachos del Club Teléfonos con el equipo de los Ferreteros, y es casi seguro que entre ambos se entable un duelo de interés.

La entrada, como siempre, costará solo cinco centavos.

JUEGOS DE LA SEMANA

En el resto de la semana se ofrecerán otros interesantes games en el floor del Asturias, fijándose por el schedule los siguientes choques:

JUEVES 19: Teléfonos contra Huguet. Viboreña contra Atlético de Cuba.

VIERNES 20: (Por la tarde). La Salle contra Pepe Antonio. Huguet contra el Cubaneleco.

SABADO 21: Atlético de Cuba vs. Deportivo Asturias y seguidamente, Mazorra contra Caballeros Católicos de Guanabacoa.

DOMINGO 22: Ferreteros contra La Salle. Viboreños contra Luyanó.

MARTES 24: Luyanó contra Teléfonos, y después, Ferroviario contra Atlético de Cuba.

EL CAMPEONATO FEMENINO

Mañana por la tarde, a las cinco, se efectuará en los salones del club Deportivo, la reunión de los delegados de los lcubs que aspiran a competir en el próximo campeonato femenino de basket. Ayer tarde se cerraron las inscripciones y se espera una contienda de interés. Se jugará probablemente en el Deportivo y se ofrecerán muchos choques reñidos, a pesar de que el equipo del Círculo Dental parece seguro triunfador.

GODOFREDO PELAEZ

Se encuentra en la Habana, activando ocupaciones particulares, el ex-Presidente de la Unión Atlética de Camagüey, Dr. Godofredo Pelaez. Recibimos ayer la visita del querido camarada y nos comunicó que Camagüey se dispone a emprender una buena campaña deportiva en el curso del verano.

«En Camagüey hay material abundante y pueden hacerse muchas cosas buenas,— nos dijo Goyito. Espero que el que me sustituya en la presidencia de la Unión Atlética de Amateurs lleve a cabo una buena labor y proporcione muchas series de interés a la provincia. Yo hice todo lo que pude, y realmente, sentí no tener más tiempo para dedicárselo como merecía».

El Dr. Peláez nos aseguró también que Charles Maristany, uno de los candidatos que más suenan para sustituirle en la presidencia de la Unión, sería un «presidente ideal para ese organismo».

Agradable estancia deseamos al Dr. Peláez en la capital.

EN EL RIVERSIDE

Mucho interés ha despertado la noticia brindada por nosotros de que muy pronto han de organizarse competencias femeninas de natación. La hermosa piscina del Riverside Yacht Club se ha visto invadida por muy simpáticas feminas en estos últimos días y sabemos que muchas se disponen a practicar constantemente en tan bello «pool» para estar en condiciones para las competencias.

Mientras tanto, el marathon acuático organizado por la sociedad sigue desarrollándose con éxito, esperándose una lucha reñida entre los ases locales que se han inscripto.

Algunos «meets» entre representantes del Riverside, Miramar Yacht Club y el Vedado Athletic Club se esperan para el próximo mes de Junio, cuando irrumpa definitivamente el verano.

LA JUNTA DE PRESIDENTES

Sigue despertando interés la junta de presidentes de clubs inscriptos en la Unión Atlética que se ha anunciado para el próximo lunes 24. De ella se dicen muchas cosas interesantes por la Habana, y sabemos que más de dos clubs aprovecharán la oportunidad para exigir que se separe de la Unión, tal como ordena el reglamento, a los clubs que no estén al corriente en sus obligaciones.

Si ésto se confirma, habrá el consiguiente corre-corre y puede que algunos teams que militan en el actual campeonato de los nacionales amateurs tengan que retirarse de la justa.

René Gálvez, presidente del club Teléfonos, uno de los clubs perjudicados en la clasificación de comerciales, espera hablar largo y tendido en esa interesante reunión y se asegura que su «speech» hará época en los anales de nuestro amauterismo. Muchas cosas interesantes ha de decir Gálvez en la reunión. Tan interesantes que formarán gran revuelo en nuestro mundo amateur.

Ese día se presentará por la goma, imitando a su siempre efectivo Picazo, y es casi seguro que más de dos clubs que se consideran «sluggers» tengan que abanicar la brisa suave y gentilmente.

PROXIMOS GAMES

En el interín, olvidando el descontento formado por la petición presentada por algunos clubs de celebrar campeonatos independientes e inter-clubs al mismo tiempo que el suyo nacional, la liga que preside el entusiasta Valdés Jorge ha señalado para el próximo domingo un programa basebolero de gran interés que ha de gustar a los aficionados.

Helo aquí:

EN EL STADIUM DE REGLA

Los campeones del Teléfonos con el team del Vedado Tennis Club en el primer turno, y seguidamente Dependientes contra Atlético de Cuba.

EN VEDADO TENNIS

Ferroviario contra el Cubaneleco en el turno inicial y Víbora Tennis y Regla en el segundo.

EN CARDENAS

Primera visita del club Fortuna a los terrenos de Borghi Park. Tendrán de oponentes al Deportivo.

EN HERSHEY

Hershey y Yara en gran match. Es posible que en el equipo del Hershey debute el veterano ex-inicialista de los Caribes, Perico Dorticós.

MATCH DE PELOTA DURA

El deporte de la pelota dura, que, aunque parezca mentira, tiene muchísimos adeptos, se está intensificando entre nuestros clubs, y ya se organizan encuentros de mucho interés.

El domingo por la mañana, por ejemplo, fuimos testigos de un partido muy interesante entre Cheo Herreiz, campeón del club Areca, y Juanillo Mendizábal, ídolo del Centro Vasco. El choque fué presenciado por una buena legión de aficionados los cuales fueron testigos de la potencia de Cheo en distintos ángulos de la cancha y de la paciencia benedictina de Mendizábal, cuya seguridad y pasmosa calma fué prácticamente lo que inclinó el partido a su favor, 30 por 27.

Se jugó en la cancha del Deportivo Asturias, donde se han de registrar otros partidos más de gran interés en fechas próximas.

LIGA INTERNACIONAL

Jersey City 5:
Buffalo 9.
Baltimore 1;
Toronto 2.
No se celebrarón más juegos.

El DIARIO Hablado

es símbolo de progreso y de eficiencia, y de suprema comodidad y beneficio para el radioyente y el anunciante avisado. que entrega al éter la difusión de la bondad de sus productos.

FUNCIONAMIENTO, seguridad y economía, crecen con la instalación de las nuevas y mejoradas bujías Champion en su motor. Economizan su costo en gasolina y aceite.

Representante de la fábrica:
C. H. MacKay
Avenida 7, entre 34 y 36, Miramar
Habana

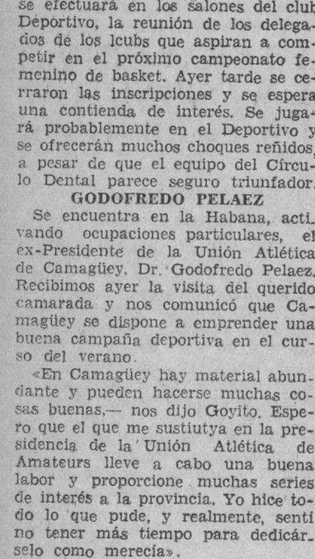

Bujías Champion
TOLEDO, OHIO, E. U. A.

McGraw cree que la falta de «pimienta», de «espíritu de pelea» de sus Gigantes actuales, ha sido la causa de algunas o de muchas derrotas. McGraw se propone inyectar un poco de vida al team y hacer algunas demostraciones como aquellas que diera allá por los años de 1910, 1911, 1912, etc. En la parte superior tenemos al actual McGray y al que se «fajaba» duro en los días de su rivalidad con el viejo Connie Mack.

Balompié

Por FERNANDO DE GALARZA

BAJA EN LAS ENTRADAS A LOS TERRENOS DE JUEGO Y REVISION DE SUELDOS A LOS JUGADORES

Abordemos hoy la parte económica, ya que constantemente se está aludiendo a este punto importante, tan estrechamente unidos a la cuestión deportiva, ya que sin una no puede desenvolverse la otra, dentro de las tranquilidades y progresos que el deporte demanda con más firmeza a medida que se van perfeccionando sus procedimientos y aumentando los conocimientos de los fanáticos que, con justa razón piden cada día más probando que la depuración que en ellos se verifica tiene la sólida base de saber apreciar lo bueno.

Desde hace tiempo nos vienen insistiendo varios amigos, para que indiquemos la conveniencia de bajar el precio de las entradas a los terrenos de juego. Sinceramente, siempre ofrecíamos resistencia a proponer esta baja, porque creíamos que más había una parte de egoísmo disculpable, que no una necesidad urgente que pondría remedio a la falta de público en los programas normales, descontando, como es natural, aquellos partidos que por su importancia atraen y conquistan las voluntades de los fanáticos, haciéndoles asistir, por encima de todo, a presenciar esas luchas que denominamos «match de la emoción».

Se observa en fútbol, como en todos los espectáculos, un descenso en las recaudaciones y ya en período de tranquilidad y resueltas las diferencias entre clubs, puede ser llegado el momento en que se acometa por la Asamblea de Presidentes de la Federación de Fútbol de la Habana, el proyecto de la baja en las entradas.

Fuimos los que en cierta ocasión perteneciendo al Comité Directivo de la Habanera, propusimos las diferencias en precios para los asociados y no asociados, y estas diferencias establecidas, fueron los que han logrado a juicio de algunos, mantener un aproximado de ingresos en aquellas época.

Hoy es tan sensible la baja en los ingresos que a menor precio debe llevarse el costo de la entradas apreciando no debe exceder de cuarenta centavos, con carácter general, mientras duren estas circunstancias.

Es ley económica que a un descenso de precios, si la ley de oferta y demanda no interviene enérgicamente, sienta una mejoría en número de entradas y llegará después el momento de considerar, si compensa la cantidad de asistentes con la cuantía de lo recaudado. Si existiera la nivelación, tanto mejor, porque al menos se verían los estadios llenos de público que siempre es una animación y un aumento de fanáticos, que en cuanto mejoren sus circunstancias volverán a realizar el esfuerzo que en la actualidad les resulta materialmente imposible realizarlo.

Se puede hacer el ensayo, en estos dos meses que faltan para terminarse el Campeonato, pues más tarde, en temporada no oficial, ya los clubs buscarán estímulos y concursos, para mantener el espíritu deportivo. Creemos sea ahora la ocasión porque de dilatarla, sería peligroso no cortar ese descenso que formidablemente irá en aumento.

No nos engañemos y con sinceridad, declarar los hechos que la realidad nos impone, procurando por cuantos procedimientos estén a nuestro alcance ponerles remedio.

Y francamente, nosotros no somos optimistas: el problema no es de mercancías ni de precios, es, de falta de esa mercancía que tiene la propiedad de servir para adquirir a todas las demás: el dinero.

Ligado a esto, viene la cuestión de sueldos de los jugadores. La Asociación de Fútbol de la República de Cuba, al admitir por la fusión, a la Federación de Fútbol de la Habana como afiliada, era natural y obligatorio señalase las relaciones de los jugadores. Dió un plazo de 20 días, para que se hiciese la presentación de planillas de los que declarados con anterioridad profesionales, van a figurar inscriptos en el organismo máximo.

Hay que tener en cuenta, para la debida aclaración, que los jugadores considerados antes profesionales y que durante la separación de la Nacional, se inscribieron en la Habanera como amateurs, no pueden continuar en esa situación. Se precisa la declaración por parte del interesado del cambio de condición y preciso también para su efectividad, transcurra el tiempo que señala el Reglamento.

Buena nota deben tomar de esto los clubs para los efectos de la presentación de planillas a fin de evitarse las dificultades consiguientes.

Ahora bien, siendo necesarias nuevas planillas en el espacio de 20 días con la presentación de los contratos correspondientes, podría ser el momento oportuno, de hacer una revisión de sueldos, sobre todo de aquellos, que por estar con arreglo a situaciones que han cambiado totalmente, sería fácil llevar el convencimiento al jugador, ya que él mismo ve, las agonías que se pasan para cumplir malamente lo que hoy representa una enormidad en los presupuestos de los clubs.

Con tacto y con un espíritu de justicia se puede ir preparando esta importantísima cuestión que de prolongarse va a ser cuestión de vida o muerte para muchos. Y prever y conformarse, es la única manera de que no resulten perjudicados los intereses de todos.

Porque la pregunta es bien sencilla. ¿En qué orden de la vida no se han hecho últimamente reajustes?

Bajas en el precio de las entradas y una revisión de sueldos, son los dos puntos que están sobre el tapete y los organismos balompédicos tienen inevitablemente que acometer y rápidamente.

EL SR. LUQUE DE SERRALLONGA

Tuvimos el gusto de saludar el domingo en el Stadium Cerveza Tropical a nuestro buen amigo el señor Luque de Serrallonga, entrenador que fué del Iberia F. C. y de Juventud Asturiana.

Viene a pasar una temporada entre nosotros, que le deseamos lo más grata posible, y llega de Veracruz, donde estuvo entrenando al equipo del Club España, que alcanzó el título de Campeón del Estado de Veracruz.

Nuesra bienvenida y que tenga oportunidad de volver a desarrollar sus actividades y conocimientos en este deporte.

DEPORTIVO CENTRO GALLEGO CITACION

Por orden del señor presidente cito por este medio a los señores asociados para la junta general que tendrá efecto el día 17, martes, a las nueve de la noche, en el local del Centro Gallego.

Orden del día: Acta anterior; informe de la Directiva; estado que presentará el contador; informe de Tesorería; asuntos generales.

Club Deportivo Centro Gallego.—**Andrés Arias**, secretario.

HORAS VS. MTN. PEREZ EL SABADO

Es el debut del peso medio español frente al Terrible Cocinero en match calientico

El tan ansiado debut del boxeador español Antonio Horas se efectuará por fin el próximo sábado en el ring del Viejo Frontón de Concordia.

Martín Pérez, el «terrible cocinero» será el adversario que probará de manera terminante si el nuevo prospecto español es acreedor o no a las grandes alabanzas que todos los que en training lo han observado le dedican.

Nosotros, que hemos observado el training de Horas, podemos asegurar le a nuestros lectores que puede augurarse desde ahora que bien pronto recibirá el boxeo profesional habanero una nueva inyección pugilística muy conveniente para su mejor desarrollo.

Horas, es joven, posee magnífica pegada, y asimila un mundo de castigo. Además de estas facultades, muy importantes todas, es rápido y cada día aprende más.

Estimamos que Martin Pérez es el rival lógico de Antonio Horas, por la sencilla razón que dicho boxeador español ni ha venido a Cuba mostrando un fantástico record, ni presume de ser uno de los campeones de su patria.

Bien dijo Horas a su llegada: vengo a «hacerme» boxeador, lo mismo que mis paisanos Hilario Martínez y Julián Morán, con la diferencia que ellos creían saberlo todo ya, mientras que yo sé que ignoro muchas cosas todavía».

UN BUEN TRAINING

En el ring que servirá de escenario a su debut, Antonio Horas realizó ayer tarde una magnífica sesión de entrenamiento. Su «sparring partner» lo fué Florencio Baeza, otro gran «pino nuevo« importado por Mr. Louis Bouey, manager también de «Tany» Loayza.

Baeza es un welterweight de promesa, y podrán comprobarlo los fanáticos que acudan el sábado al Viejo Frontón, ya que peleará en el bout semifinal de Antonio Horas y Martín Pérez teniendo por contrario a Sonny Boy.

A «toletazos limpos» se fajaron Horas y Baeza, durante dos rouds, y fanáticos tuvieron motivos más que suficientes para despedirlos con atronadores aplausos, los primeros que ambos reciben en la Habana, y que son precursores de las muchas ovaciones que escucharán..

BUEN PROGRAMA

Rafaelito Valdés, el campeoncito sin corona, tiene reservado un turno principal en el programa. Julio Recio, el bantanweight local que según sus contrarios tiene un «punch asesino», será su adversario. Esta pelea por si sola, bastaría para asegurar la calidad de los bouts preliminares, más el promotor Luis F. Parga ha querido romper su record y tiene firmados también a: Marino Díaz ys. Félix de la Vega y Valentín Pedroso vs. Kid Barcelona.

LOS PRECIOS

Muy de situación también serán los precios que regirán en esta próxima función boxística; grada 65 cts tendido 80 cts y ring primera y segunda fila $2.20; tercera y cuarta fila $1.65.

TODOS LOS DIAS

Los boxeadores que figurarán en el programa del sábado hacen sus trainings todos los días, de 4 a 5 de la tarde, en el Viejo Frontón de Concordia...

ESTADO DE LOS TEAMS EN EL CAMPEONATO DE B. BALL JUVENIL

TEAMS	J.	G.	P.	Ave	Pts.
C. Teléfonos	9	8	1	889	262
P. Antonio	9	8	1	889	216
C. Guabanacoa	10	8	2	800	260
J. Viboreña	9	7	2	778	223
La Salle	9	7	2	778	183
A. de Mazorra	11	8	3	728	214
C. Huguet	8	5	3	625	242
C. Ferreteros	8	5	3	625	186
Cubaneleco	8	5	3	625	173
Asturias	9	5	4	556	176
A. de Cuba	8	4	4	500	217
D. Luyanó	9	4	5	444	170
C. Zuzarte	10	3	7	300	121
City Bank Club	15	3	12	199	114
C. Mendoza	15	1	14	067	60
S. de Marianao	15	0	15	000	44

Mayo 16 de 1932.

B. PICHARDO Jr.
Copilador.

LOS CINCO PRIMEROS BATEADORES DE LAS DOS GRANDES LIGAS

LIGA NACIONAL

	J.	V.	C.	H.	Ave.
Hafey Cinci	21	78	17	33	.423
Terry New York	22	94	21	34	.362
Whitney Fila,	28	113	22	40	.354
Klein Fila	28	116	30	41	.353
P. Waner Pitts.	24	94	18	33	.351

LIGA AMERICANA

	J.	V.	C.	H.	Ave.
Foxx Fila	25	92	28	42	.457
Dickey N. York	21	76	16	34	.447
Reynolds Was.	23	97	14	35	.361
Walker Detroit	20	69	11	24	.348
Selph Chicago	25	98	15	34	.347

ASOCIACION AMERICANA

Minneapolis, 3; St. Paul, 6.
Indianapolis, 4; Columbus, 7.

A USTED LE PARECERA MENTIRA...

Pero Mickey Walker, con 5 pies 7 pulgadas de estatura y pesando sólo 165 libras, noqueó a Jim Maloney en dos rounds, y en cambio, Primo Carnera, con 6 pies 7 pulgadas y un peso de 278 libras, no pudo tocarlo en 20.

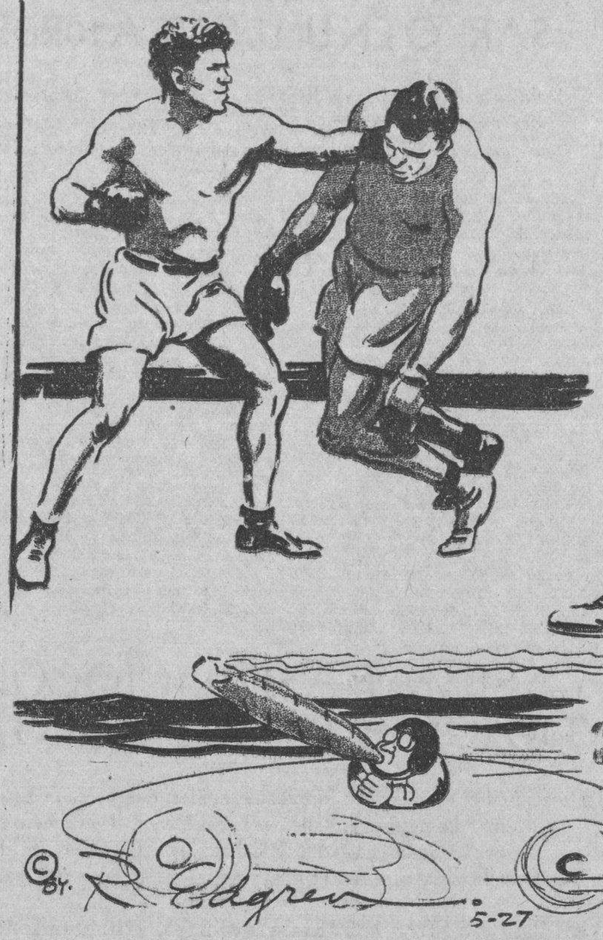

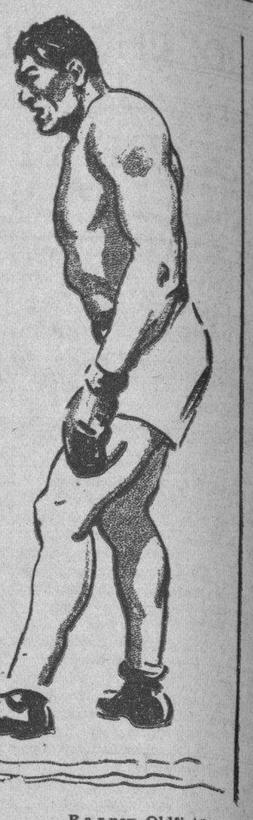

Barney Oldfield ha asegurado que puede lograrse una velocidad de 300 millas por hora en automóvil y cree que él será uno de los que alcanzarán ese record.

PARA EL PROXIMO VIERNES PREPARA EL CLUB HIPICO DE CUBA UNA GRAN FIESTA CON UN HANDICAP DE $300

De siete eventos se compondrá el gran programa, y siete de las justas serán a más de la milla. Parece haber cristalizado el encuentro de Monkey Shine y Miracle a milla y 50 yardas

(Por «JERRY» CORRALES)

Júpiter pluvioso demostró una vez su afecto al turf que bajo la égida criolla se desenvuelve con tanto éxito en el bello feudo de Oriental Park colgando el bicho de su negociado en la tarde hípica dominical, pero no tirando hasta ayer tarde, antes de que la farándula turfista encaminara sus pasos hacia los sectores destinados por el Club Hípico de Cuba para el salpicao de cuban guano que devengan dueños de cuadras, jockeys, valets y tantos otros piñones de la complicada maquinaria del turf.

EXITO DE LA FUNCION DOMINICAL

Resultó un brillante acontecimiento, tanto en la parte artística como en la material, la fiesta hípica dominical celebrada en Oriental Park.

La ardua tarea realizada por los directores del club turfista criollo para organizar y echar a andar una temporada de carreras, que como hubieron de prometer y han cumplido al pie de la letra, habría de ser una digna continuación del mitin invernal, se ha visto compensada con la valiosa cooperación de los amantes de todas las buenas causas.

El público brinda decidido apoyo a las fiestas de turf por la diáfana actuación que las caracteriza, y por que los directores de la institución hípica del patio laboran con tesón y entusiasmo para merecer la confianza de su cuantiosa clientela, brindando un espectáculo digno del rango de la capital de la República de Cuba.

VIENEN DIAS MAS FELICES

El alto mando del Club Hípico de Cuba no se duerme por el éxito hasta ahora conquistado con su mitin de turf veraniego, y en la presente semana que habrán de celebrarse carreras en viernes, sábado y domingo se han hecho condiciones por el racing secretary y sus segundos para que los mejores ejemplares que se alojan en el hipódromo sean vistos en acción.

MAGNIFICOS PROGRAMAS

Consta el progama hípico del próximo viernes de cuatro justas a seis furlongs, una a cinco y las dos finales respectivamente a milla y 1-16 y milla y 50 yardas. El evento estelar será un handicap con premio de $300 para los de tres o más años a seis furlongs.

Para el sábado se ofrecen siete justas, cuatro para sprinters y las tres últimas a más de la milla.

Con el handicap a milla y 1-16 para ejemplares de tres o más años y premio de $300 se adornará el clásico programa del próximo domingo que consta de siete eventos, con cuatro a más de la milla. Como evento secundario de la función dominical próxima figura el handicap reclamable que a seis furlongs se discutirá.

SE APROXIMAN GRATOS FESTEJOS

Parece ya cristalizado un encuentro en próxima justa de Monkey Shine contra Miracle a la milla y 50 yardas con iguales pesos. Esta peleita mucho la ansían los asiduos a Oriental Park.

Otro número de pontencial atracción que organiza el teniente Abelardo Malberty para celebrar próximamente en Oriental Park es una carrera de obstáculos en la que tomarán parte oficiales del Ejército de Cuba.

Tabién se organiza una carrera para caballos criollos que guiarán jinetes aficionados, a celebrarse en fecha próxima.

Bagneuse, Erpoir, Propitious, Freckle Face y Sansixty irán a la tira en la justa para maidens y ganadores de una carrera, a cinco furlongs, primera del domingo próximo.

FIESTA DE LOS ROTARIOS

El Club Rotario se irá de fiesta el próximo domingo en Oriental Park, con fraternal ágape que en la casa Club a numerosos miembros de tan distinguida agrupación habrá de congregar como buen prólogo de la fiesta hípica.

EL PROXIMO REMATE DE EJEMPLARES

Para final de la fiesta hípica del próximo viernes se anuncia la venta en pública subasta en el paddock de Oriental Park de cinco buenos ejemplares de carrera.

CON UN RALLY DE CINCO CARRERAS GANA "DETROIT"

Los Atléticos hicieron cuatro en el primer tercio, pero luego se les cerró el puerto

SHIBE PARK, Filadelfia, mayo 16. US.—Un rally de cinco carreras en el cuarto inning, cuando los Athletics marchaban al frente, 4 por 0, dió a los Tigres del Detroit su segunda victoria en dos días sobre los Athletics. El score fué de 6 por4.

Los As anotaron dos carreras en el segundo y dos más en el tercero, pero no pudieron poner un hombre en primera después del quinto inning.

Bill Rogell, short stop de los Tigres, metió una bola dentro de las gradas del left field en el séptimo inning, anotándose un home run.

Merritt Cain, que comenzó por los locales, fué sacado en el cuarto para sustituirlo por Deshong, durando este solo un tercio de inning, pero fué lo suficiente para que los Tigres le anotaran dos carreras. Walberg pitcheó el resto del juego.

PHILADELPHIA

	V.	C.	H.	O.	A.	E.
Bishop, 2b.	4	0	0.	1	2	0
Haas, cf.	4	0	0	3	0	0
Cochrane, c	4	1	2	9	2	0
Simmons, lf	4	0	0	1	0	0
Foxx, 1b	3	1	1	8	2	0
Cramer, rf	4	1	3	0	0	0
Mc Nair ss	4	1	1	4	0	0
Dykes, 3b	4	0	1	0	2	0
Cain, p	1	0	0	0	2	0
Deshong, p	0	0	0	0	0	0
Roettger (1)	1	0	0	0	0	0
Walberg, p	1	0	0	1	0	0
Coleman (2)	1	0	0	0	0	0
Totales	35	4	8	27	14	0

(1) Bateó por Deshong en el 4o.
(2) Bateó por Walberg en el 9o.

DETRIOT

	V.	C.	H.	O.	A.	E.
Davis 1b.	3	0	2	3	1	1
Rogell ss.	4	1	1	1	1	0
Stone lf.	4	1	1	3	0	0
Gehringer 2b	2	1	2	1	3	0
White cf.	4	0	0	4	0	0
Johnson rf.	4	0	0	1	0	0
Richardson 3b.	4	1	2	2	0	0
Hayworth c.	3	1	0	6	0	0
Sorrell p.	3	1	0	1	3	0
Totales	31	6	8	27	8	1

ANOTACION POR ENTRADAS

Detroit	000 500 100— 6
Philadelphia	022 000 000— 4

SUMARIO

Empujadores: Dykes, Foxx, Cramer, White, Richardson, Davis (2).

Two base hits: Cramer, Gehringer.
Home run: Rogell.
Quedados en bases: Detroit 5. Philadelphia 6.
Double plays: Cochrane a Mcnar (2)
Bases robadas: Mcnair, Dykes, Gehringer.
Hits a Cain 5 en 3-2/3, a Deshong 1 en 1-1/3, a Walberg 2 en 4.
Struck outs: Cain 4; Sorrell 4; Walberg 6.
Bases por bolas:: Cain 5; Sorrell 2; Walberg 1.
Wild pitch: Deshong.
Ganador: Sorrell.
Perdió Cain.
Tiempo 2:08.
Umpires: Moriarty y Bineer

OTRA LECHADA DE LOS YANKEES: SON 4 SEGUIDAS

Una concurrencia de 20,000 aficionados presenciaron el sensacional encuentro

YANKEE STADIUM, mayo 16. US. Los Yankees se apuntaron su cuarta victoria por lechada consecutiva, al vencer hoy a los Indians ante veinte mil fanáticos. El score fué 8 por 0 y los Yankees extendieron su total de innings consecutivos sin permitir anotación, hasta el número de cuarenta, sólo a un acto del record de la Liga Americana.

En 1903 el Cleveland se apuntó cuatro triunfos consecutivos por nueve ceros y con cinco innings en blanco que tenían anteriormente en su haber, elevaron el total a 41. El Boston Red Sox en 1906 ganó cuatro matches consecutivos por nueve ceros, siendo la última vez que se logró tal cosa.

CLEVELAND

	V.	C.	H.	O.	A.	E.
Cissell, 2b.	4	0	0	0	3	0
Porter rf.	4	0	0	0	0	0
Averill cf.	4	0	1	5	0	0
Vosnick lf.	4	0	2	0	0	0
Morgan 1.	3	0	1	10	1	0
Kamm, 3b.	3	0	0	0	3	0
Sewell, c.	3	0	0	3	2	0
Montague ss.	3	0	1	5	1	1
Hudlin p.	2	0	0	0	3	0
Connally p.	0	0	0	0	0	0
Pearson p.	0	0	0	0	2	0
Pytlak c.	1	0	0	1	0	0
Totales	31	0	5	24	15	1

NEW YORK

	V.	C.	H.	O.	A.	E.
Combs cf lf.	4	0	2	4	0	0
Lary, ss.	3	0	2	2	5	0
Ruth rf.	5	0	1	3	0	0
Gehrig 1b.	4	1	0	9	0	0
Chapman lf rf	4	1	1	3	0	0
Dickey cl.	3	1	1	3	0	0
Lazzeri 2b.	2	2	2	3	1	0
Crosetti 3b.	4	2	1	0	0	0
Gómez p.	3	1	1	0	1	0
Totales	32	8	11	27	7	0

ANOTACION POR ENTRADAS

Cleveland	000 000 0x0—0
N. York	002 006 00x—8

SUMARIO

Three base hits: Combs.
Two base hits: Chapman, Gómez.
Sacrifice hits: Gómez.
Carreras producidas por los bateadores: Combs 4; Lazzeri 2; Gómez 2
Bases robadas: Lary 2.
Double plays: Gómez a Lary a Gehrig
Struck outs: Huldin 2; Gómez 3; Connally 3; Pearson 1.
Bases por bolas: Hudlin 2; Gómez 1; Connally 3; Pearson 2.
Umpires Ormsby, Van Graflan y Guthrie.

M.E.C.D. 2016

ANUNCIOS CLASIFICADOS DE ULTIMA HORA

ALQUILERES

Habana

A-1

LUGAREÑO 3, entre Ayesterán y Almendares, a una cuadra de Carlos Tercero, moderno piso alto, sala, comedor y tres habitaciones, terraza y baño completo. Llave en la misma. Informes, Obispo 16, A-6420.
A1 17794 16 my 23

EDIFICIO Marta, Consulado 7, casi esquina a Prado, lujoso piso alto con todo confort moderno, al estilo americano. Precio razonable. Hay elevador permanente. Informes, el portero.
A1 17789 16 my 23

NEPTUNO 211, ESQUINA a Oquendo. Alquilo segundo piso, dos habitaciones, sala, comedor, baño moderno, servicio criados. Llave, informes, en la misma. Telf U-3445.
A1 17777 16-18 May.

EN LO MEJOR DE SAN Lázaro. Se alquilan los bajos del número 330, entre Gervasio y Belascoaín. Muy baratos Informes: M-1472. (Notaría).
A1 17770 16-19 May.

$30.00: ALQUILO ALTOS, San Lázaro 54, sala, comedor, 4 cuartos, baño, cuarto y servicio criados. Llave, al fondo, Malecón 12, bajos. Telf. M-1660.
A1 17759 16-22 May.

REINA 22, BAJOS, PROPIOS para almacén de tabaco, con capacidad para tres mil tercios. Alquilo, en 125 pesos La llave, en la misma. Telf. M-1660.
A1 17760 16-22 May.

ALQUILO: ALTOS, Malecón 12, en 60 pesos, sala, comedor, seis habitaciones con lavabos, baño completo, cuarto y servicio criados. Llave, en bajos. Telf. M-1660.
A1 17761 16-22 May.

PRADO 107, FRENTE al Capitolio. Se alquila el segundo piso, acabado de modernizar; tiene sala, recibidor, vestíbulo, galería, 7 habitaciones amplias, los baños completos, comedor, pantry, cocina, cuarto y baño de criados. Propia para familia de gusto. Informes, en la misma.
A1 17764 16-26 May.

SE ALQUILAN: PRECIO de situación, dos casitas en $17.00 y $20..; y unos altos ,que tienen 5 cuartos, gran hall, recibidor, sala, comedor, baño intercalado y de criados. Todo acabado de fabricar La llave en la bodega, Vapor número 34, esquina a Hospital. Telf. M-5747.
A1 17182 11-21 May.

ANTON RECIO 63. Se alquila, $25.00; casa compuesta de sala, saleta, cinco cuartos, patio, baño, cocina y azotea. Informes, de 9 a a 5. Calle 12, esquina a 15.
A1 17697 16-22 May.

ALQUILO altos, primer piso, Antón Recio 6. Sala, saleta, tres cuartos, baño completo, cocina de gas. Informan de una a cuatro, en la casa. Teléfono M-5689, a todas horas.
A1 17813 16 my 21

HABANA 107, altos, recibidor, sala, cuatro habitaciones, comedor y servicio de criados. La llave en los bajos 150. Informan, Obispo 16. A-6420.

SAN RAFAEL 184, altos, esquina Aramburu, recibidor, sala, comedor, tres cuartos, baño completo y cocina. La llave en la botica. $30. Informan, Obispo 16. A-6420.

CONSULADO 14, altos, casi esquina Prado, recibidor, sala, tres habitaciones, comedor, baño completo, cuarto y servicio de criados. La llave enfrente. $40. Informan, Obispo 16. A-6420.

VICTORIA 104, bajos, sala, comedor, dos cuartos, baño completo. La llave en los altos, $18. Informan, Obispo 16. A-6420.

SAN RAFAEL 153 y 165, altos, entre Lucena y Marqués González, y Marqués González 6, entre San Rafael y San José, sala, comedor, tres habitaciones, baño. Llaves en la misma, desde $25 a $34. Informan, Obispo 16. A-6420.

TEJADILLO 32, bajos, amplia casa, propia para familia larga o huéspedes. Llaves en los altos. $75. Informes, Obispo 16. A-6420.

PEÑA POBRE 7, entre Habana y Aguiar, sala, comedor, cuatro habitaciones, servicios de criados, llave en la misma. $30. Informes, Obispo 16. A-6420.

MANRIQUE 130, bajos, entre Reina y Salud, sala, comedor, cuatro habitaciones, cuarto de criado, baño, $46. Llave en los altos. Informes, Obispo 16. A-6420.

SAN NICOLAS 65, altos, sala, comedor, cinco habitaciones y servicios. Llave en los bajos. $35. Informes, Obispo 16. A-6420.

SITIOS 61, sala, comedor y ocho habitaciones, patio y servicios, $35. Informes, Obispo 16. A-6420.

MARINA 21, bajos, frente al parque Maceo, sala, comedor y tres cuartos, llave en la misma. $30. Informes, Obispo 16. A-6420.
A1 17796 16 my 23

SE ALQUILAN altos y bajos de Malecón 4, al lado del Unión Club, con entrada por San Lázaro. Propio para club o familia larga. La llave en la misma. Informes, Obispo 16.
A1 17792 16 my 23

A-2 Vedado y Príncipe

VEDADO, B número 2, entre Tercera y Quinta, alquilo modernos bajos, jardín, portal, cuatro habitaciones, $35; otro, con 7 habitaciones, $55. Espléndidos altos, con terraza exterior e interior, 6 habitaciones. Baratísimos. F-4479.
A2 17806 16 my 22

EDIFICIO calle H número 184, entre 21 y 23, Vedado, casitas al estilo americano para familias cortas, alquiler razonable. Informes el portero.
A2 17793 16 my 23

ALQUILERES

CALLE B 189 entre 18 y 21, Vedado, amplio y moderno chalet, con todo el confort, las llaves en la misma. Informes, Obispo 16, A-6420.

CALLE 27 número 85, bajos, entre E y F, Vedado, recibidor, sala, saleta, cuatro habitaciones, comedor y baño completo. Llave en el alto. Informes, Obispo 16. A-6420.
A2 17795 16 my 23

A-4 Marianao y sus Repartos

TERCERA entre 12 y 14, reparto Almendares, jardín, portal, sala, comedor, baño y patio. $20. Llave, bodega. Informes, A-6420.
A4 17791 16 my 23

A-5 J. del Monte y La Víbora

SE ALQUILAN los altos de 10 de Octubre número 62, antes Jesús del Monte, con sala, saleta, cinco habitaciones y baño completo, precio de situación. I-7478.
A5 17779 16 my 21

MILAGROS 97 entre Octava y Porvenir, una cuadra carros Lawton. Sala, saleta, tres cuartos, baño, agua abundante, patio, traspatio. Llave, 95. Informes, A-5418.
A5 17797 16 my 26

A-7 Sto. Suárez y Mendoza

SANTOS Suárez, San Bernardino esquina a Durege, alquilo modernas y cómodas casas, módico alquiler, portal, sala, tres cuartos y demás servicios. Llave bodega enfrente. Informes, Compostela y Muralla, café.
A7 17809 18 my 24

SANTOS SUAREZ 3 y medio, bajos y altos, entre la Calzada y Dolores, sala, comedor, cuatro cuartos, baño, cuarto criados, servicio, cocina, patio, traspatio, terraza. Llave, 3 altos.
A7 17758 16-21 May.

B-1 Casas-Apartamentos

EMPEDRADO 3, ESQUINA a Mercaderes. Se alquila lindo y fresco apartamento alto, con vista a la entrada del Puerto, compuesto de sala, comedor y dormitorio, cocina, baño completo y servicio para criados. Sólo a matrimonio o personas de extricta moralidad. Y en la planta baja, local propio para establecimiento u oficina. L allave, en la misma. Informes: J. Balcells y Compañía, San Ignacio 33. A-2766.
B1 17768 16-22 May.

B-2 Naves y Locales

SE ALQUILA, San Lázaro 392 entre Espada y San Francisco, un local, propio para garage, depósito o industria. Informan, Aramburu 8, 10. U-4822.
B2 17800 16 my 21

ALQUILO: NAVE CHICA, para industria o depósito de mercancías. Está a dos cuadras del Cerro, calle Unión y Ahorros número 31. Informes, en el 29, altos.
B2 17778 16-20 May.

SE ALQUILA un establecimiento, buen punto. O-Reilly 94, altos y bajos, en $80. Llaves en la misma. Informes, teléfono F-3417.
B2 17785 16 my 21

LOCAL PARA ESTABLECIMIENTO o almacén. Se alquila, Virtudes 79, entre Galiano y San Nicolás. Precio: 30 pesos. Informes: M-7945.
B2 17774 16-23 May.

ALQUILO, toda o mitad en Calzada de Concha 44, gran nave de 800 metros, toda de hierro y cemento. Propia para industria, garage o depósito. Informan, Aramburu 8, 10, U-4822.
B2 17801 16 my 21

CARCEL 13, entre Prado y Morro, propio para establecimiento, café o restaurant. Renta módica. La llave al lado. Informes, Obispo 16.
B2 17790 16 my 23

NEPTUNO Y CAMPANARIO
LOCAL: 548 METROS

Se alquila, Neptuno 101½, entre Campanario y Perseverancia, espacioso local, 16 metros de frente, amplio salón para ventas al detalle preparado con vidrieras lujosas, gran nave al fondo, propia para almacén de mercancías y oficina con entrada por Campanario 88. Informan al lado, peletería Versailles. M-5842.
B2 17788 16 my 18

B-3 Departamentos

ESQUINA FRAILE. Lo más fresco, amplios departamentos. Sol y San Ignacio. Telf. A-5486. Precios de situación.
B3 17773 16-26 May.

B-4 Habitaciones

GANGAS

HABITACIONES DESDE:

Cerro 817	$ 2.00
Palatino 15 esq. a Esperanza	$ 3.00
San Ignacio 25	$ 6.00
San Bernardino 93	$ 6.00
Zulueta 32	$ 5.00
O-Reilly 13	$ 3.00
Inquisidor 31	$ 5.00
Mercaderes 9	$ 5.00
Dragones 88-90	$ 6.00
Cerro 561	$ 4.00
Damas 78	$ 4.00
A. Ramírez 4	$ 4.00
Habana 111	$ 4.00
Castillo 62	$ 4.00
Cruz del Padre 2-6	$ 4.00
Esperanza 117	$ 5.00
Flores y S. Bernardino	$ 3.00
Muralla 20	$ 6.00
Atocha 8½	$ 6.00
Vigía 14 B	$ 4.00
Cárcel 15	$ 8.00
Salud 129	$ 3.00

A-4358 M-6263 M-2096

ALQUILERES

O'Reilly No. 51
CASA NUEVA

Se alquilan magníficas habitaciones, frescas, claras y ventiladas, agua caliente a todas horas, abundancia de baños modernos, teléfono, buen servicio, moralidad.
B4 16319 4-19 May.

EDIFICIO Catedral. Casa para familias honorables. Hay ascensor agua abundante. Habitaciones y departamentos muy frescos. Visitando este edificio ningún otro le gustará después. Empedrado número 4.
B4 17816 16 my 15

ALQUILAMOS espléndida habitación planta baja, otra alta con lavabos, baños intercalados, agua caliente, con y sin sistencia. Precios módicos. Manrique 123 entre Reina y Salud, M-2735.
B4 17815 16 my 21

SE SOLICITAN

S-2 Cocineras y Cocineros

PARA COCINAR Y LIMPIAR, se solicita mujer ,si no sabe cocinar, no se presente, familia de tres adultos, Baños 242, altos, esquina 25.
S2 17776 16-19 May.

SE OFRECEN

O-1 Criadas y Criados

CRIADO DE MANO, español, práctico en todos los sevicios de mesa, desea colocarse; tiene referencias, y no tiene pretensiones. Por el mismo teléfono, se coloca un chofer. A-5084.
O1 17699 16-18 May.

JOVEN española desea colocarse de criada de mano, es muy seria y ordenada, cumple bien con su obligación, es cariñosa con los niños, tiene buenas referencias. San José 126, teléfono U-6326.
O1 17810 16 my 18

DESEA colocarse una muchacha española para cuartos y coser o manejadora o para un matrimonio solo para todo, tiene buenas referencias y desea casa seria. Telf. I-7667.
O1 17805 16 my 18

DESEA colocarse una joven española para criada de mano o manejadora o cuartos y coser, no le importa salir fuera, tiene buenas referencias, teléfono M-3628.
O1 17812 16 my 18

SE DESEA COLOCAR una muchacha española, para criada de mano ,o para cuartos, lleva tiempo en el país, y tiene buenas recomendaciones. I-7632.
O1 17673 16-18 May.

SE DESEA COLOCAR una muchacha española, de criada de mano o de cuartos, plancha ropa fina de señora, cocina y limpia, siendo corta familia, y sin pretensiones. Informes: Telf. X-1628.
O1 17674 16-18 May.

SE DESEA COLOCAR un buen criado de mano, práctico en su trabajo, sin pretensiones y con buenas referencias. Telf. M-7169.
O1 17695 16-18 May.

DESEA COLOCARSE una joven española, de comedor o cuartos, no le importa ayudar a la cocina; tiene referencias. Informes: F-5935.
O1 17747 16-19 May.

DESEA COLOCARSE muchacho español, criado de mano, sabe servir la mesa a la rusa y a la española; también para jardinero o portero; tiene referencias de todas las casas. M-5242
O1 17769 16-19 May.

CRIADA ESPAÑOLA, sabe coser, lavar, planchar y cocinar; también se coloca un criado para el servicio fino; no tiene pretensiones. Telf A-5084.
O1 17717 16-18 May.

DESEA colocarse una española para los quehaceres de una casa, o de criada de mano. sabe lavar y planchar, tiene referencias, teléfono X-3218.
O1 17780 16 my 18

SE DESEA COLOCAR una muchacha española, para limpiar y cocinar, a corta familia, o para criada de mano, desea casa de moralidad; tiene referencias. Telf. M-5549.
O1 17710 16-18 May.

SE OFRECE muchacha española para cuartos y costura, está muy práctica en el servicio fino de casas conocidas y da buenas referencias, sabe atender perfectamente ropa de señoras, teléfono A-6719.
O1 17798 16 my 18

DESEA COLOCARSE señorita, casa particular, cuartos, coser, bordar, o servicio comedor, sirve a la rusa, también para niños, francés e instrucción; buenas referencias. F-1816.
O1 17710 16-19 May.

SE OFRECE CRIADO competente y fino, buena presencia y práctico, en todo servicio; altas referencias, de Europa y La Habana. Telf. F-1925.
O1 17701 16-18 May.

COMPRO una esquina, buena medida, de diez a doce mil pesos, prefiero la Habana Vieja. Informes por escrito, a Ramón Pérez. Calle 15 número 483, entre 26 y 28, Vedado.
C1 17787 16 my 21

SE OFRECE española para criada de mano o cocinar, tiene referencias, siendo corta familia y en la misma una para criada de mano o cuartos, sabe su obligación, es seria y trabajadora, no le importa salir fuera de la Habana. A-3572.
O1 17780 16 my 18

SE DESEA COLOCAR una joven española, de criada de cuartos o de mano y manejadora, sabe zurcir bien y tiene referencias. Telf. F-5172.
O1 17762 16-19 Mayo.

JOVEN ESPAÑOLA, desea colocarse para criada de mano o manejadora. con familia de moralidad, acostumbrada en el país, no le importa salir al campo; excelentes recomendaciones. Telf. A-0134.
O1 17765 16-19 May.

O-2 Cocineras y Cocineros

SE OFRECE, PARA COCINAR y limpiar, una española formal, está acostumbrada a servir para corta familia, en el Vedado o Repartos. Telf. F-2313
O2 17735 16-18 May.

SE OFRECEN

DESEA colocarse una cocinera española, de mediana edad, trabajadora y cumplidora, sabe bien su obligación, si es corta familia ayuda a los quehaceres, hace dulces. U-6760.
O2 17783 16 my 18

SE DESEA COLOCAR una señora de mediana edad, española, para cocinar y limpiar, y demás quehaceres de la casa; tiene recomendaciones de donde trabajó, desea dormir fuera. Telf. FO-2635.
O2 17749 16-19 May.

UNA SEÑORA ESPAÑOLA, desea colocarse de cocinera; tiene referencias y sabe cumplir con su obligación, no duerme en la colocación. Telf. F-6075
O2 17752 16-19 May.

DESEA COLOCARSE un cocinero, repostero, no tiene pretensiones; también se coloca un criado de mano, para el servicio fino de mesa, no tiene pretensiones Telf. A-5084.
O2 17698 16-18 May.

COCINERA repostera española, se desea colocar, hace plaza si lo desean, informan F-1374.
O2 17803 16 my 18

SE DESEA COLOCAR, una joven española, para cocinar y limpiar, cocina bien, desea casa de moralidad. Telf. F-2007.
O2 17714 16-18 May.

COCINERA DE COLOR, repostera, desea colocarse, tiene referencias, acepta un sueldo modesto; también se coloca una criada de color, para cuartos, no tiene pretensiones. Telf. A-5084.
O2 17716 16-18 May.

SE DESEA colocar una joven española para cocinar y limpiar o criada de mano, desea casa de moralidad. Informan, F-4443.
O2 17811 16 my 18

DESEA colocarse una española, cocinera o criada, referencias donde trabajó. Telf. FO-2233.
O2 17808 16 my 18

SE DESEA colocar una señora de mediana edad para cocinar y limpiar, tiene referencias, teléfono M-2563.
O2 17799 16 my 18

O-7 Costureras, Modistas

MODISTA: DESEA DISTINGUIDA familia, para coser y ayudarlas a vestir, no tiene inconveniente ir fuera, con buenas recomendaciones. M-2290.
O7 17713 16-19 May.

O-10 Oficinistas

EXPERTO TENEDOR de Libros. Se hace cargo de llevar contabilidad, por horas, sabe inglés. Avise a Llana, Telf. A-5551, edificio «Abadín», Cuba núm. 86.
O10 17707 16-21 May.

SE COMPRAN

C-4 Establecimientos

COMPRO bodega dando en pago una casa con un valor de $4,000, lo mismo en la Habana que en cualquier pueblo de la provincia. Informa, señor García, Suárez y Alcantarilla, café.
C4 17807 16 my 18

SE VENDEN

V-1 Casas

PRECIOSA casa, vendo en Alturas de Columbia, cerca chalet de Alzugaray, moderna casa de jardín, portal, sala, hall, 4 cuartos, baño intercalado completo, comedor al fondo, pantry, cocina, fregadero, garage y servicios de criados, decorada, sin estrenar, precio, $5,600, facilidades de pago. Dueño, Fariñas, Empedrado 30 C, bajos.
V1 17440 13 my 18

V-4 Establecimientos

SE VENDE una casa de comidas, buen sitio, bien preparada, por poco dinero. Belascoaín número 123, altos.
V4 17782 16 my 20

V-5 Muebles y Prendas

GANGA: VENDO por embarcar, juego sala moderno, de comedor y cuartos; también lámparas y muebles de oficina, todo nuevo. También libros «Tesoro de La Juventud». Llame: FO-1167.
V5 17753 17772 16-19 May.

BELASCOAIN 123, altos, se venden todos los muebles de la casa, por embarcarse el dueño.
V5 17781 16 my 20

MUEBLES, juegos cuarto desde $30 3 cuerpos, 9 piezas $70, comedor des de 28, Arte Moderno 68, Estilo Renacimiento sala 18, recibidor 25, neveras porcelana $16, esmaltadas 12, camas 6, de niño 4, sillones portal 8, juegos niño 12. Infanta 88. Cao y Pita, esquina a Carlos III.
V5 17802 16 my 24

V-7 Automóviles y Accesorios

ESSEX cerrado, vendo una, está en buenas condiciones de todo, lo doy barato a oferta razonable. Informan, J. B. Zayas 18, teléfono I-2727. Santos Suárez.
V7 17814 16 my 19

V-8 Instrumentos de Música

PIANO, se vende un piano en Monte número 18, bajos, entre Aguila y Angeles.
V8 17804 16 my 19

V-9 Utiles de Oficinas

GANGA: POR EMBARCAR, vendo muebles de oficina moderno, caoba, nuevo. Llame: FO-1167. También libros «Tesoro de La Juventud».
V9 17771 16-19 May.

DINERO E HIPOTECAS

Z-S-O. Se Ofrece

DINERO para hipoteca, finca rústica, provincia Matanzas, 20 caballerías, gran batey, necesito $7,000 al 10 o|o, garantía 5 veces valor. Campanería, Aguiar 68. M-7785.
Z s o 17784 16 my 18

PARA LAS DAMAS

PD-6 Interés para las Damas

CORTE Y COSTURA

Profesora titular, sistema «Parrilla». Hace por figurín toda clase trabajos, moldes y confeciones. Da clase de lo mismo. Precios situación. Habiendo trasladado mi domicilio de Zulueta 36 frente al Instituto, a la casa Neptuno número 24, altos, frente cine «Encanto». A-5974.
PD-6 17763 16-22 May.

DE INTERES GENERAL

EN CANTIDAD: a 40, 30 y 20 centavos matas de cocos indios, legítimos, grandes, sanas, vigorosas, garantizadas. Ahora en las lluvias, siembra muchos cocos. La planta que más adorna y produce. F número 266, Vedado.
I G 17359 13 my 18

PROFESIONALES

Dres en Medicina

DR. FRANCISCO J. DE VELASCO
Corazón, Pulmones, Estómago, Intestinos.

DR. RUBEN DE VELASCO
Corazón, Pulmones, Enfermedades de los niños. Consultas de 12 a 2 y de 1 a 3, días laborables. Horas especiales, previo aviso. Salud 34. Telf. A-5418.
Profs. 13097 14-24 May.

DR. A. VENERO
Vías Urinarias, Impotencia, Sífilis. Curación rápida. Cuota semanal. Diatermia, Oznoterapia, etc. Consultas, de 10 a 12 m., y de 4 a 7 p. m., San Miguel 55, esquina a San Nicolás. Telf. A-9380.
Prof. 16685 7-7 Jun.

DR. MANUEL LOPEZ PRADES
Graduado Madrid y Habana. 42 años ejerciendo. Enfermedades de la sangre, pecho, señoras y niños. Partos, tratamiento especial curativo de las afecciones genitales de la mujer. Consultas diarias, 9 a 11 y 1 a 5, Gratis, martes y viernes. Amistad 95, altos.
Prof. 16452 4 Jn.

DR. ABELARDO LABRADOR
Consultas gratis, 8 a 12 a. m. Pagas 3 a 5 p. m. Enfermedades señoras, flujos crónicos, metritis, bronquitis, corazón, riñones, diabetes, reumatismo crónico, enflaquecimiento. Inyecciones Neo-Salvasán. Angeles 3, entre Reina y Estrella. Telf. A-0801.
Profs. 14469 20-20 May.

DR. JOSE MANUEL BUSTO
De los Hospitales de New York. Enfermedades de la piel, sangre y secretas. Extirpación de los vellos de la cara, por electrolisis. Tratamiento de la caída del pelo. Consultas, 10 a 12 y 5 a 6 p. m. Empedrado 35. Telfs. A-0280 M-9034.
Profs. 15088 25-25 May.

DR. A. G. CASARIEGO
Catedrático de la Facultad de Medicina. Especialista en enfermedades de los Aparatos Urinarios y Genital. (Hombres y mujeres). Consultas, de 2 a 6. Neptuno 125.
Profs. 12979 8-10 May.

P-3 Dentistas

DR. VALDES MOLINA, Dentista, Galiano 9. Dentadura a $10.00. Empaste, $2.00. Corona, $4.00. Puentes, a $4.00, pieza. Extracciones, $1.50. Consultas, de 8 a 7 p. m.
Dent. 14439 19-19 May.

P-2 Comadronas

ESTRELA VIÑALS, comadrona de La Asociación Cubana, y particular. Ultimos procedimientos modernos. Precios módicos. Consultas diarias. Telf. U-2826. San Rafael número 152, entre M. González q Oquendo.
Profs. 16438 5-20 May.

ALQUILERES

A-1 Habana

OFICIOS No. 39, FRENTE BAHIA
Se alquila el primero y segundo pisos, compuestos de seis habitaciones, sala y comedor. Informan en el número 88. Telf. A-1474.
A1 17680 16-31 May.

ALQUILO EL MODERNO primer piso de la casa San Lázaro número 299, entre Soledad y Aramburu, compuesta sala, cuatro habitaciones, baño completo, comedor al fondo, cocina y cuarto de criados. Puede verse a todas horas. Informes: San Ignacio núm. 5
A1 17757 16-26 May.

MANRIQUE Y SAN JOSE: Se alquila la primer piso, compuesto de sala, comedor, 2 habitaciones, baño intercalado, cocina y servicio de criados. Luz y limpieza de escaleras. Informes: Telf. A-7036. La llave en el café.
A1 17748 16-21 May.

SE ALQUILAN: LOS ALTOS de Habana 16, hermosa sala, comedor, tres habitaciones, baño, cocina. Cerca de todas las oficinas. $30.00. Telf. F-5858.
A1 17750 16-19 May.

SAN RAFAEL 152-V, ALTOS, entre Marqués González y Oquendo, sala, recibidor, cuatro cuartos, baño intercalado, saleta, cocina, servicio. Llave, enfrente. Informes: Habana 186. Telfs. M-1541 F-1795.
A1 17726 16-21 May.

SE ALQUILA: la moderna casa, San Rafael 117, segundo piso, esquina, compuesta de sala, comedor y dos habitaciones. La llave, en la bodega. Informes: Joyería "El Gallo". A-2738.
A1 17572 14-22 May.

ALQUILERES

OFICIOS No. 86
Se alquila el primero y segundo pisos, compuestos de cuatro habitaciones, sala, saleta y cocina de gas, servicios completos. Informes, en el número 88. Telf. A-1474.
A1 17683 18-31 May.

TROCADERO 14
Casi esquina a Prado. Se alquilan altos y bajos, juntos o separados. Altos, sala, recibidor, seis cuartos, pisos mármol, seis cuartos, servicios, etc. Bajos, igual distribución, hermoso patio sevillano. Informes, teléfonos A-9998, A-1978.
A1 17670 15 my 18

$30, ESPACIOSOS BAJOS
O altos, Esperanza 22, casi esquina Suárez, sala, comedor, 6 grandes cuartos, gran patio y demás servicios. Llave, número 18. Informes, M-9217.
A1 17650 15 my 18

ALTOS INDEPENDIENTES. Amplios ventilados, $25.00, Espada 67-D., bajos; al lado, letra C., $18.00; otra más chica. Lales en el número 65, entre San José y San Rafael.
A1 17570 14-20 May.

BAJOS MODERNOS, independientes. Todo el confort moderno. Muy amplios, acera de la brisa. Baratos, Espada 21, entre San Rafael y San Miguel. Informes, al lado, encargada.
A1 17569 14-20 May.

ALQUILO, Franco B, casi esquina Desagüe. Casita, sala, cuarto, baño, patio, cocina, 15 pesos alquiler, dos fondo, llaves, Franco A casi esquina Desagüe.
A1 17601 15 my 18

Edificio PROVIDENCIA
Carlos III 12, pisos altos, cómodos, frescos, confortables, sala, comedor, 2 y 3 cuartos dormitorios, baños intercalados, cuarto y servicio criados, con entrada independiente. Elevador con su empleado, día y noche. Desde $30.00. No se mude sin ver antes estos pisos.
A1 17304 12 my 16

APODACA 28, BAJOS. Se alquilan modernos, con todo el confort, cuatro habitaciones, con sala, recividor, baño completo, comedor al fondo, buen precio. Informes, en la misma, a todas horas.
A1 17598 15-18 May.

$30, PARQUE MACEO
A dos cuadras y una Marina, 27, número 7, modernos altos o bajos, con sala, comedor al fondo, saleta, 3 cuartos, baño intercalado y cuarto y servicio criados. Llave número 2. Informes, U-3810.
A1 17651 15 my 19

PARA HUESPEDES: Alquilo modernos altos, Amistad 15, casi esquina a Neptuno, 38 habitaciones independientes, agua corriente, 8 servicios completos, 4 idem., criados, salas y comedores, espaciosa cocina, agua caliente y fría, 2 entradas, escaleras marmol. Informes: "La Regente". Neptuno y Amistad. A-4376
A1 17559 14-24 May.

SE ALQUILAN MUY BARATO, los altos de San Joaquín 74, a dos cuadras de Monte, con sala, comedor, dos cuartos y cocina.
A5 17463 14-18 May.

LEALTAD 122, altos, entre Reina y Salud. Se alquila esta moderna y amplia casa, con recibidor, sala, seis habitaciones, con dos baños intercalados, comedor, cocina, cuarto de criados, con servicios y dos habitaciones en la azotea, con servicios y una caseta sevillana. Informes, en los bajos. Telt. F-1706.
A1 17245 12 my 19

BONITOS ALTOS, BAJOS, A $22.00 Y $20.00. MODERNA CASA
Tres plantas, San Joaquín 128, casi esquina Calzada Cristina. Alquilo claros y ventilados pisos. (Mucha agua), con sala, recibidor, tres cuartos, comedor fondo, cocina gas azulejada, baño completo intercalado y otras comodidades y de criados, acera de la brisa. Llaves al fondo, Calzada de Jesús del Monte 137-A., segundo piso, alto.
A1 17398 13-21 May.

ROMAY 25, media cuadra Monte, bajos nuevos, cuatro cuartos, baño intercalado, demás comodidades. Abierto 2 a 6. Librería Albela. U-5783.
A1 17315 12 my 18

SE ALQUILA LA MODERNA casa, Marqués González 5, bajos, compuesta de sala, comedor, 3 amplias habitaciones. La llave, al lado. Informes: Joyería "El Gallo". Telf A-2738.
A1 17355 13-21 May.

CARLOS III 16-C.
Altos y bajos, sala, saleta, cuatro habitaciones, baño intercalado, cocina de gas. Ultimo precio: $34.00. Informes: F-2134.
A1 17418 14-20 May.

LOMA Universidad, San Lázaro 500 entre L y M, casa una sola planta, con cuatro cuartos, baño intercalado, demás comodidades. Abierto de 7 a 12. Librería Albela. U-5783.
A1 17316 12 my 18

SE ALQUILAN: BAJOS Y ALTOS, en San Francisco 240-A., por Neptuno. Precio: $25.00. Telf. M-6407.
A1 17217 12-22 May.

EDIFICIO «WESTERN UNION», Obispo esquina a Habana. Se alquilan dos pisos, para oficinas, cada piso es un salón grande, no dividido, con 500 metros cuadrados, aproximadamente. Se alquilan también departamentos para oficinas. Precios del momento.
A1 17280 12-17 May.

VILLEGAS 39: SE ALQUILAN los altos, en $30.00, con sala, saleta, tres cuartos. Precio: $30.00. Informes: F-2115.
A1 17212 12-18 May.

ALQUILERES

ALQUILO: HORNOS y Vapor, cerca Parque Maceo, el mejor lugar de La Habana, bonitos pisos modernos, acabados de decorar, sala, comedor, dos habitaciones, cuarto baño intercalado completo, servicios, gua caliente, cocina. Desde $20.00. Informes: M-2837. Llaves: Carnicería.
A1 17480 14-17 May.

INDUSTRIA 53, PRIMER PISO. Alquilo habitación a precio de situación, muy fresca, clara y limpia, con toda asistencia y agua corriente. Hay teléfono, baño moderno, con agua caliente y cámara para baño de sol.
A1 17504 14-17 May.

PERSEVERANCIA 48, bajos, entre Virtudes y Concordia, sala, comedor corrido, dos habitaciones. Precio $32. Llaves en frente No 55. Informan: F-2313.
A1 17573 14-17 may

GANGAS
SEALQUILAN
CON MES ADELANTADO ..

Acosta 49-53, altos, entre Compostela. Sala, saleta, 4 ctos., baño, comedor, cocina, cto. y servs. criados	$ 35.00
A. Ramírez 24. Sala, 2 ctos., baño, comedor cocina	$ 15.00
22 número 24 entre 17 y 19, apartamentos	$ 12.00
C número 272 entre 27 y 29. sala, 3 ctos., baño, comedor cocina	$ 25.00
Infanta 118. Sala, 3 ctos., baño, comedor, cocina	$ 18.00
M y 13, Vedado. Sala, 3 ctos., baño, comedor, cocina, cto. y servs. criados	$ 18.00
Lindero 24: sala, 2 ctrs, baño comedor, cocina	$ 9.00
Marina 2. Edificio Carreño. Departamentos amplios y frescos con baño y cocina a	$ 6.00
22 No. 24 entre 17 y 19	$ 12.00
Suárez, sala, 2 cuartos, ba- Santa Irene 88. Sala, comedor. 3 cuartos, baño, cocina	$ 15.00
Cuba 29, altos, sala, saleta, 5 cuartos, baño, comedor, cocina, cuarto de criados	$ 40.00
Paz No. 46, Sto Suárez, sala saleta, tres cuartos, baño intercalado, comedor al fondo do, cocina, cuarto y servicios de criados	$ 22.00
14 esquina a Tercera, reparto Almendares, 2 plantas, jardín, portal, sala, comedor, living room, cocina, pantry, cuarto y servicio de criados en los bajos, cuatro cuartos y servicios modernos en los altos	$ 45.00
Genios 3-7, departamento 704, sala, comedor, hall, 3 habitaciones, baño, cocina y servicios criados	$ 35.00
Omoa 81, portal, sala, 2 cuartos baño, comedor, cocina, en	$ 15.00
Compostela número 36 altos sala, cinco cuartos, baño cocina pantry, cuarto y servicios de criados	$ 40.00
12 y 23, Dptos., con sala, 2 habitaciones, baño, comedor, cocina	$ 10.00
Marina 16-C., Dptos, con sala, 2 o 3 cuartos, baño completo, comedor, pantry	$ 15.00
Amistad 68, departamentos a	$ 8.00
Pasaje Infante 5 y 12, S. Suárez, sala, 2 ctos., baño, comedor	$ 12.00
Vives 180, sala, 5 cuartos, baño, comedor, cocnia	$ 25.00
Calle 18 entre 9 y 11 Vedado, sala, tres cuartos, baño cocina comedor	$23 000
San Bernardino 32 entre Paz y San Julio, S Suárez, Sala, saleta, 3 ctos., baño, comedor, cocina, servs. criados comedor, cocina, ctos. y	$ 20.00
Velázquez 30, bajos, casi esquina Infanta Sala, 3 cuartos, baño, comedor, cocina	$ 15.00

LOCALES COMERCIO

Cárcel 15, bajos	$ 45.00
Acosta 49 al 53	$100.00
Marina 2, propio para exhibición	$250.00
M esquina a 13, local garage	$ 3.00
O-Reilly 13	$ 4.00
Marina 2, locales	$ 75.00
Zulueta 32	$ 90.00
Aguila 66, local con 2 cuartos, baño, comedor	$ 30.00

A-4358 M-6263 M-5096

SEALQUILAN
Avenida de la República número 318, entre Gervasio y Escobar, modernos pisos altos y bajos, con todas comodidades ,baño intercalado, comedor al fondo y servicio de criados. Apartamento en la azotea, con dos habitaciones, baño intercalado. Alquiler: 17 pesos. Verlos, de 2 a 6 p. m.

SUAREZ 137, PISOS bajos y altos, con dos habitaciones, baño completo, comedor, cocina. Alquiler, desde $22.00 Verlos, de 8 a 12 a. m.

INFORMES:
COMPAÑIA DE SEGUROS "EL IRIS"
Empedrado No. 34. Telf. A-1294.
A1 17561 14-18 May.

SAN RAFAEL 55, hermosos altos, sala, antesala, tres habitaciones bajas y tres altas, baño completo, servicio de criados, comedor al fondo. Llaves bajos. Informan: F-6763. Precio $52.
A1 17574 14-17 may

EN SAN RAFAEL No. 50, se alquilan tres espléndidos pisos, compuestos de sala, saleta, comedor, cuatro cuartos, baño intercalado y cuarto y servicio de criada. Precios de verdadera situación. Informan: Muralla No. 71, teléfono A-3450.
A1 17592 14-24 may

TROCADERO 72 1-2, altos para familia, bajos para establecimiento. Precios rebajadísimos. Sala, comedor, tres cuartos, baño intercalado. Llaves al frente, tintorería Cduz Blanca. Informes, teléfono F-2836.
A1 17227 12 my 27

ALQUILERES

ALTOS AMPLIOS, ventilados, Virtudes 150, dos cuadras Parque Maceo, sala, comedor corrido, cuatro habitaciones, baño moderno completo, cocina carbón. Precio $33. Llaves bajos. Informan: F-2313.
A1 17575 14-17 may

ALQUILO Arbol Seco 11 A, altos, entre Estrella y Maloja, sala, saleta, cuatro cuartos, cuarto baño, comedor, al fondo, cocina. Precio 30 pesos. Informan: Monte 43, Emilio.
A1 17584 14-17 may

Ganga: San Lázaro 233
Bajos, (Gervasio y Belascoaín). Alquílanse, sala, comedor corridos, tres amplios cuartos, espaciosa cocina, baño, patio. Todo acabado pintar y renovar. 2 meses fondo, referencias.
A1 17498 14-17 May.

MUY BARATAS, ALQUILO CASAS
Sol 13, altos, entre San Pedro y Oficios, acera de la brisa, sala, gabinete, comedor, 4 habitaciones, cocina, baño intercalado, servicio de criados y lavadero. $30.00.

MONSERATE 107, ALTOS. Sala., 2 habitaciones, comedor, cocina, servicios. Alumbrado de la casa, $22.00.

ANTON RECIO 45, ALTOS. Sala, comedor, una habitación, baño moderno ,cocina y azotea, $16.00.

CARMEN 22 C., altos, media cuadra de Monte, sala, comedor, 3 habitaciones, cocina y servicios, $22.00.

CARMEN 9-ALTOS, a cuadra y media de Monte y Belascoaín, moderna y fresca, sala, comedor, 4 habitaciones, baño intercalado, cocina.

CHAVEZ 32, BAJOS y 34, primer piso, esquina, media cuadra de Reina y Belascoaín, acera de la brisa, sala, 3 habitaciones, baño moderno, cocina, patio, en el bajo, terraza, en los altos. $22.00 y $27.00.

JESUS PEREGRINO 55-A., entre Oquendo y Soledad, cuadra y media Paseo Carlos III, sala, 3 habitaciones, cocina, servicios y patio, acera de la brisa. $25.00. Suárez 49. Telf. M-7450
A1 17531 14-22 May.

HOSPITAL NUMERO 61. Se alquilan los bajos, acabados de pintar, con cuatro cuartos, dos baños, sala, comedor y cocina de gas. Informes; I-5538 M-2775.
A1 17548 14-18 May.

ALQUILO: REINA 1099, entre Campanario y Lealtad, casa acabada fabricar, sala, tres cuartos, baño intercalado, cocina, cuarto, servicio criados, patio, traspatio. Informes, en la misma.
A1 17546 14-20 May.

ALQUILO HERMOSA CASA, Manrique 10, segundo piso, entre San Lázaro y Lagunas, tres cuartos, baño intercalado, sala, saleta, comedor decorados, tapizados, cocina, cuarto servicio criados, pasillo de patio azulejado, con toldos. Informes, la misma.
A1 17547 14-20 May.

SE ALQUILAN: Los bajos de la casa de Picota 63, con sala, comedor, tres habitaciones, cocina y baño. La llave, en los altos. Informes: A-9539 M-2053.
A1 17518 14-19 May.

ALTOS Y BAJOS MODERNOS: Santiago 36, media cuadra Belascoaín, media Carlos III, sala, comedor, cuatro cuartos, intercalado, otros servicios. Llave, bodega. Informes: A-5650
A1 17529 14-17 May.

$40.00: SAN LAZARO 96, segundo, entre Industria y Crespo, sala, comedor, recibidor, cinco habitaciones, baño intercalado. Llaves e informes: «La Moda». Galiano y Neptuno.
A1 17516 14-19 May.

MANRIQUE ESQUINA Estrella. Se alquilan dos accesorias, con sala, cuarto y servicios. Precio: $17.00 y $15.00, con luz. Informes: Teléfono: A-5036.
A1 17537 14-19 May.

CONSULADO 52, ACERA de la sombra, frescos bajos, tres cuartos, sala, comedor y demás comodidades. Con mucha agua. Informes: A-2418 F-1455.
A1 17513 14-19 May.

SE ALQUILAN: Los bajos de Virtudes 94, esquina a Perseverancia. Todo junto, o habitaciones separadas. Informes: A-9539 M-2053.
A1 17520 14-19 May.

SE ALQUILAN: Las casas de Picota 62 y 64, altos, compuestos de sala, comedor, cinco habitaciones, baño completo, cocina y servicio de criados. Llaves, en la misma. Informes: A-9539 M-2053.
A1 17521 14-19 May.

ALQUILO: EN REINA 65, por San Nicolás, los modernos pisos primero y segundo, con cuatro cuartos, sala, comedor, baño y demás confort.
A1 17493 14-17 May.

ALQUILO: LA LUJOSA casa, Reina 91, propia para una sociedad o casa particular.
A1 17492 14-17 May.

CONCORDIA 178, ENTRE Hospital y Espada. Altos muy amplios, baño completo, agua abundante. Muy frescos. Se alquilan rebajados a $28.00; también unos bajos, en igual precio. Informes: Secades. Telf. U-7152.
A1 17488 14-17 May.

CONSULADO 15 ,MEDIA cuadra de Prado. Alquilo altos, sala, comedor, tres habitaciones, baño intercalado, cocina gas, carbón, habitación alta, servicio criados. Informes: Telf. F-4878.
A1 17484 14-20 May.

AVE. REPUBLICA 271
Sala, cuatro habitaciones, baño intercalado, comedor al fondo, cuarto y servicio de criados, cocina de gas y carbón. Informes: F-2134. Precio: $40.00.
A1 17419 14-20 May.

San Lázaro y Manrique
Apartamentos en el segundo y sexto pisos, de 3 y 4 habitaciones, con sala, comedor, cuarto de criados y servicio. Pueden verse, a todas horas. Informes: Telfs. M-1882, M-6589.
A1 17557 14-19 May.

CRISTO 23. PROPIA PARA dos matrimonios. Alquilo barato estos altos con sala, antesala, comedor, tres cuartos, baño, cocina, más tres cuartos y baño completo, en la azotea. Llaves, número 33. Telf. A-0698.
A1 17365 13-18 May.

FOLLETIN 82

LEWIS WALLACE

BEN-HUR

(UNA VIDA CRISTIANA)

(Traducción de A. A. Barberán)

De venta en «La Moderna Poesía» Pi y Margall 135. A-1171)

Ester, aunque pudiera comprarlos, no quiero. No creo que sea posible la paz para mí, no, ni aun en la soñolienta vida delcampo, en una mansión cargado de aromas y armonías, refrescado por las auras del Mediterráneo, bajo los pórticos de mármol de mi deliciosa villa. No hay nada allí que me ayude a soportar la carga de la vida, ni amor alguno que me la endulce. No es posible la paz mientras mi familia esté aún perdida, pues yo debo seguir buscando constantemente hasta encontrarla. Y si al fio la encuentro, y ha sufrido injusticias, ¿cómo descansar hasta que la maldad no sea castigada? Y si mi madre y mi hermana han muerto violentamente, ¿deberán escapar sus asesinos impunemente? ¡Ay! No puedo dormir porque mi sueño está perturbado de tristes ensueños. Ni podría dejarme arrullar por el amor más santo sin que mi conciencia me envenenase toda dicha.

—¿Tan terrible es tu situación?—preguntó, con voz trémula de pena. ¿No se puede hacer nada, nada por ti?

Ben-Hur la estrechó la mano.

—¿Tanto te preocupas de mí?

—Sí—contestó ingenuamente Ester.

Su pequeña mano estaba ardiente y se perdía entre las del joven. Ben Hur sintió que temblaba, y, sin que rer, recordó a la egipcia en contraste con aquella niña: la egipcia alta, audaz, con sus insinuantes lisonjas, su espíritu tan vivo, su belleza resplandeciente, sus maneras seductoras.

Se llevó la mano a los labios y la soltó después.

—Tú serás para mí una segunda Tirza, Ester.

—¿Quién es Tirza?

—La hermanita que me robaron los romanos y que debo encontrar si quiero ser feliz en este mundo.

Precisamente, en aquel instante, un resplandor súbito fué a alumbrar el terrado; al volverse vieron que un criado llegaba empujando a Simónides en su sillón. Ambos se adelantaron hasta el comerciante para saludarle.

La galera iba a partir, y, entre el llamear de las antorchas y elmurmullo de las voces de los alegres marineros que se despedían de tierra, se puso, al fin, en marcha en buisca del mar.

Y Ben-Hur se sintió, desde aquel momento, ligado para siempre a la causa del «Rey que había de venir».

X

PREPARADO PARA LAS CARRERAS

Los caballos y toda clase de rebaños de Ilderín salieron del Huertao de las Palmas, y fueron llevados y depositados en un «khan» cercano al circo. Tras los caballos se llevaba, además, cuanto poseía en el Huerto de las Palmas; criados, armados, rebaños, camtellos cargados con tiendas y equipajes... Su salida del Huerto era una verdadera emigración. Al día siguiente de los juegos la comitiva estaría ya muy lejos, camino del desierto. Marchaba a su verdadera patria, el desierto; el aduar había desaparecido; antes de doce horas se encontraría fuera del alcance de sus enemigos, por poderosos que fueran.

Ni él ni Ben-Hur apreciaban en de Mesala; era su opinión que éste no empezaría a perseguirles hasta después de la carrera en el circo. Si era derrotado, y, sobre todo, derrotado por Ben-Hur, debían esperar lo peor, pues el rencoroso romano no querría aguardar la ayuda de Graco. Ante esta perspectiva, se prepararon a ponerse fuera del alcance de su enemigo.

En el camino encontraron a Malluch, que les esperaba. El fiel dependiente no dió señal alguna por la cual pudiesen inferir que conocía todo lo pasado las noches anteriores en casa de Simónides.

Cambió con ellas su saludo habitual y sacó un pergamino, que dió al «sheik», diciendo:

—Esta es la proclama del organizador de los juegos: por ella verEs más de lo que valía la influencia que tus caballos han sido admitidos a la carrera. Además, encontrarás el orden en que ha de verificarse el espectáculo.

Le entregó el programa, y mientras el sheik lo descifraba, se volvió a Ben-Hur:

—Ahora, hijo de Arrio, nada hay que se oponga a tu lucha con Mesala. Este ha llenado las condiciones prescritas, como tú, y todo está en regla. Tengo esta seguridad por el empresario mismo.

—Te doy mis gracias, Malluch —dijo Ben Hur.

Malluch siguió:

—Tu color es el blanco, y el de Mesala oro y escarlata. En este momento centenares de muchachos pregonan por las calles la venta de cintas blancas, y mañana todo árabe o judío de Antioquía las llevará como distintivo. Ya verEs cómo el blanco compite y se disputa las galerías gallardamente con el escarlata y oro.

Las galerías, sí, pero no la tribuna de la Porta Pompae.

—No, allí es seguro que dominará el escarlata y oro. Pero, si ganamos, ¡cómo van a temblar los altos dignatarios! Desde luego, apostque se han formado de sí mismos y al desprecio que las inspira todo lo que no es romano, y apostarán dos, tres y hasta cinco contra uno a favor de Mesala, porque éste es romano.

Y bajando su voz más aún, dijo:

—No sería conveniente a un judío, que asiste puntualmente al templo, poner su dinero a un azar semejante, pero, en confianza un dirgo, que tendré un amigo muy cerca del cónsul: detrás de su silla aceptará todas las ofertas a tres por uno, a cinco, a diez... La locura romana no se detendrE ante nada. He puesto a su disposición seis mil siclos con este fin.

—Muy bien, Malluch— dijo Ben-Hur—; pero un romano apostará só lo en moneda romana. Procura verle esta noche y pon a su disposición sestercios por la cantidad que te parezca. Y cuida mucho, Malluch, de darle instrucciones para que bus que apuestas con Mesala y sus secuaces, de modo que los cuatro de Ilderín aparezcan contra los de Mesala.

Malluch reflexionó un momento.

—El efecto será atraer sobre vosotros dos el interés principal de la lucha.

—Eso es, precisamente, lo que busco, Malluch.

—Ya lo veo, ya lo veo.

—Sí, Malluch, si quieres complacerme, procura que el público advierta oposición entre Mesala y yo.

Malluch habló con viveza:

—Puede hacerse fácilmente.

—Pues no dejes de ponerla en práctica—dijo Ben-Hur.

—Se harán enormes apuestas, y, si son aceptadas, tanto mejor.

—¿No debo yo buscar— exclamó Ben-Hur calurosamente —el equivalente de lo que me han robado? ¡Si pudiera quebrantarle en su fortuna como trato de herirle en su orgullo!.... Nuestro padre Jacob no se ofendería, sin duda.

—Escucha, Malluch. No limites tus ofertas a sestercios. Hazlas también en talentos si hay alguien que se atreva a subir tan alto. Cinco, diez, veinte talentos... cincuenta si es con Mesala la apuesta.

—Es una suma enorme — dija Malluch.—Debo tener garantías...

—Las tendrás. Ve a Simónides y dile que así lo quiero; que mi corazón se complace en la ruina de mi enemigo, y que la oportunidad tiene tantas promesas para mí que no quiero dejarla escapar. A nuestro lado estE el Dios de nuestros padres. Ve, buen Malluch, no pierdas tiempo.

Y Malluch, altamente satisfecho, le saludó para marchar, pero un recuerdo súbito le hizo volver hacia Ben-Hur.

—Dispensa —le dijo —. Se me olvidaba una cosa. Yo no pude acercarme en persona al carro de Mesala, pero alguien ha tomado todas las medidas, y, según ellas, el eje es un palmo más alto sobre el suelo que el de tu propio carro.

—¡Un palmo! ¿Tanto? —exclamó Ben-Hur, en una explosión de alegría. Se inclinó hacia Malluch, y le dijo misteriosamente:

—Como sé que eres un hijo de Judá, Malluch, y fiel a tu raza, te lo diré: busca un asiento en la galería sobre la Puerta del Triunfo, lo más cerca del balcón que hay frente a los pilares, y mira bien cuando vayamos a dar la vuelta alrededor de éstos; Dios me protege en todo y quiero... No, Malluch, permíteme que calle. Sólo te digo que te coloques allí y mires con mucha atención.

En este momento, el sheik prorrumpía en una exclamación:

—¡Ah, por el esplendor de Dios! ¿Qué es esto? —y se acercó a Ben

M.E.C.D. 2016

ALQUILERES

Casas de Balcells

ARAMBURU 23-F. Bonito piso alto con sala, comedor, tres cuartos y baño intercalado. Se alquila en $30.00.

AMISTAD NUMERO 6. Se alquilan ambas plantas, con sala, saleta, comedor al fondo y baño intercalado, en $45.00 y $50.00, respectivamente.
CORRALES 11. Se alquila la planta alta de esta casa en $23.00.

CRISTINA 28. Inmediataa a Castillo. Se alquila esta casa, con comedor, tres cuartos y servicios sanitarios, en $32.00.

DIEZ 55 Y 57. Entre Avenida de Acosta y Lagueruela, Lawton. Se alquilan con sala, comedor, tres cuartos y servicios sanitarios, en $20.00.

ESTRELLA 204. Se alquila en $22.00, esta casa inmediata a Subirana, con sala, comedor, dos cuartos y servicios.

GERVASIO 8-F. Propia para tren de lavado. Se alquila esta casa en $30.00.

LAGUNAS 98. Propia para pequeño establecimiento. Se alquila en $30.00 esta casa, inmediata a Belascoaín.

LAWTON 80. Entre San Mariano y Vista Alegre, casa con sala, recibidor, comedor, hall, baño intercalado, tres cuartos y uno en la azotea.

INFANTA 26-B. Se alquila esta casa, situada entre Santa Rosa y Cádiz, sala, comedor y tres cuartos, en $25.00.

NUEVA DEL PILAR 29. Casa con sala, comedor y tres cuartos, en $30.00.

OBRAPIA 93. Amplio local, propio para garage, almacén o industria, en $85.00.

OBRAPIA 95. Se alquila la planta alta, con sala, comedor, seis cuartos y uno en la azotea, en $55.00.

PAULA 33. Moderna y amplia casa, con cinco cuartos, sala, comedor y cuarto de baño. Se alquila, en $38.00.

PEÑALVER 1. Se alquila esta casa que hace esquina a Antón Recio, propia para establecimiento.

PUERTA CERRADA 7. Planta baja, con sala, comedor, amplia cocina y cuatro cuartos. Se alquila, en $34.00.

PRADO 96. En la acera de la sombra. Se alquila el primer piso alto, con tres cuartos dormitorios, sala, saleta, recibidor, despacho, comedor, baño intercalado, cocina de gas, despensa, cuarto y servicio para criados.

SAN JOAQUIN 6-E. Se alquila esta casa, con sala, saleta, comedor, dos cuartos y servicios, en $20.00.

SITIOS 69. Propio para pequeño comercio. Se alquila esta casa que hace esquina a Manrique, en $35.00.

SITIOS 161. Propio para matrimonio de buen gusto. Se alquila el segundo piso, que tiene sala, recibidor, comedor, dos habitaciones y baño intercalado, en $34.00.

SOLEDAD 36. Entre Salud y Jesús Peregrino. Se alquilan varias casitas, con sala, comedor, tres cuartos, en $28.00; y en la propia manzana, otras, de más bajo alquiler. En el Pasaje de Jesús Peregrino, viviendas, a $16.00.

TROCADERO 67. Se alquilan los altos, compuestos de comedor, sala, tres cuartos, cuarto de baño, servicio y bomba para elevar el agua, en $35.00.

VIVES 80. Planta baja, con sala, comedor, cinco cuartos y servicios, en $30.00.

Para más informes sobre las anteriores casas, dirigirse a "J. BALCELLS y COMPAÑIA, S. EN C.", San Ignacio número 33. Telf. A-2766.
A1 16745 9 my 17

ALQUILO PLANTA BAJA de Suspiro 4, casi esquina a Monte; consiste en sala, comedor, tres habitaciones, cuarto de baño, cocina de gas. Precio reducido. La llave en los altos.
A1 16978 10-30 May.

SE ALQUILA; BELASCOAIN 125, entre Reina y Estrella, primero y segundo pisos, en $30.00 y $35.00, tres habitaciones, baño intercalado con calentador, cocina gas. Están sin estrenar. Más informes: Manzana de Gómez 240. Telf. A-4893.
A1 17370 13-21 May.

ALQUILO: GLORIA 171, casitas independientes, sala, comedor, 2 cuartos, cocina, patio. $15.00.
A1 17347 13-17 May.

SE ALQUILA, EN MONSERRATE 119 frente a la Cruz Roja, piso primero, con sala, tres habitaciones, baño intercalado, cocina y calentador de gas. Están sin estrenar. Informes: Manzana de Gómez 240. Telf. A-4893.
A1 17372 13-21 May.

SE ALQUILAN: SAN LAZARO número 305, pisos bajos, primero y segundo, moderna, con hall, sala, gabinete, cuatro habitaciones, cocina de gas y cuarto con servicio de criados. Alquileres, nuevamente rebajados. Informes: Manzana de Gómez 240. Telf. A-4893.
A1 17373 13-21 May.

BERNAZA 65, alquilo departamentos desde diez a dieciocho pesos y una habitación en la azotea, no falta el agua nunca. Informa la encargada.
A1 17451 13 my 19

ALQUILO, Aguiar 7. piso bajo, sala, comedor, tres cuartos, servicio completo, patio, por la mitad de otros tiempos. Oficios 33, de 11 a 1. Haba, Cuartos, Bodega.
A1 17441 13 my 21

SAN RAFAEL 41 D, entre San Nicolás y Manrique, veinticinco pesos, alquilo alto con sala, comedor, dos habitaciones y baño, la llave bodega.
A1 17452 13 my 19

SAN NICOLAS 90, en $35 alquilo alto con sala, comedor, tres habitaciones y baño, la llave en la bodega. Informes, M-1660.
A1 17450 13 my 19

ALQUILO el tercer piso de Aguiar 44. Tiene dos cuartos, sala, hall, cocina y baño. La lave len la bodega. Informes: M-4665.
A1 16962 9-24 may

MONTE 133: SE ALQUILA piso moderno, compuesto de sala, comedor, 2 cuartos con baño completo intercalado, cocina, cuarto de criados y servicios. Informes, en la misma, la encargada.
A1 16679 7-17 May.

ALQUILO: PRIMERA PLANTA moderna. Muy fresca, sala, saleta, tres cuartos, comedor, Aguila 249, casi esquina Corrales, una cuadra Monte. Informes, la misma. Telf. M-7811.
A1 17068 10-28 May.

PRADO 8

Tres pisos, acera de sombra, esquina, toda de marmol, para club, colegio, comercio, huéspedes, familias. Y apartamento, en Malecón y Manrique. Frescos, con dos baños. Todo muy módico. M-3813. Sanjurjo.
A1 17359 13-18 May.

MAZON Y SAN JOSE, frente al Parque. Se alquilan apartamentos chicos, uno de sala, dos cuartos, baño intercalado, comedor y cocina, $27.00; dos de sala, dos cuartos, baño intercalado, cocina, $24.00, $22.00. Precios fijos. La llave, en la barbería. Informes: F-1205.
A1 17134 11-19 May.

ALQUILO: SALUD 168, entre Oquendo y Soledad, compuesto sala, cuatro habitaciones, baño, cocina y demás servicios. Informes: Belascoaín 48, ferretería «Capitolio».
A1 17282 12-22 May.

ALQUILO: CUBA NUMERO 89, primero y segundo pisos, sala, comedor, cinco habitaciones, cocina, baño y doble servicio sanitario. Llave, bodega. Informes: Grandes Almacenes, «El Número 15, Monte 15. A-2803.
A1 17124 11-19 May.

ALQUILERES

SE ALQUILAN
CASAS MODERNAS

JOVELLAR 27, entre Aramburu y Hospital, sala, comedor, 2 habitaciones, baño, cocina, $25.00 $30.00.

JOVELLAR 30 y 51, entre Hospital y Espada, sala, comedor, 2 habitaciones, baño, cocina, con y sin luz, $17.00 $15.00.

VAPOR 43, 45 y 47, entre Hospital y Espada, sala, comedor, 2 habitaciones, baño, cocina, $22.00.

CALLE 16 NUMERO 3, entre 9 y 11, en el Vedado, sala, comedor, 2 habitaciones, baño, cocina, cuarto, servicio criados, $17.00 $20.00.

JOVELLAR 49, entre Espada y Hospital, 2 habitaciones, baño, cocina, con luz, $11.00 $12.00.

VAPOR 43, ENTRE Espada y Hospital, 2 habitaciones, baño, cocina, con luz, $10.00 $11.00.

ESPADA 15, ENTRE Jovellar y Vapor, sala, comedor, 2 habitaciones, baño, cocina, $25.00.

SAN LAZARO 388, ENTRE Hospital y Espada, sala, 2 habitaciones, baño y cocina, $18.00.
SAN LAZARO 488, ENTRE Hospital y Espada, sala, 2 habitaciones, baño y cocina, $15.00.

INFORMES: OFICIOS 22, ALTOS TELF. M-9837.
A1 16876 9-24 May.

ALQUILO casa moderna, Lucena número 14, bajos, esquina a San Rafael, una cuadra de Belascoaín, sala, gas y baño completo, precio de situacomedor, dos cuartos, patio, cocina de ción. La llave en la bodega. Informa, L. Aguilera, A-7252.
A1 17210 12 my 19

VIVA FRESCO Y BARATO, $25.00
San Francisco 42, entre Zanja y Valle. Alquilo hermosa casa, segundo, sala, comedor, dos grandes habitaciones, baño intercalado, cocina gas. Telf. U-2615.
A1 17279 12-20 May.

SE ALQUILAN LOS ESPLENDIDOS bajos de Malecón 39, con sala, saleta, comedor y cuatro espaciosas habitaciones, con lavabo y agua corriente, en todos los cuartos, dos cocinas y espacioso sótano. Informes: Telf. A-1884.
A1 17248 12-17 May.

PORVENIR 6, BAJOS, entre Habana y Compostela. Alquilo casita moderna, propia para matrimonio, sala, habitación, comedorcito, baño moderno completo, cocina, patio. Precio de situación. M-3819.
A1 17249 12-21 May.

ALQUILAMOS ESPLENDIDOS pisos modernos, desde Belascoaín a Hospital, por San Rafael, de $25.00 a $40.00. Pida informes: Telf. U-5215, ferretería, Belascoaín esquina a San Rafael.
A1 17284 12-22 May.

VILLEGAS 66, ENTRE Obrapía y Lamparilla, altos; se componen de recibidor, sala, comedor, cinco cuartos, baño, cocina, cuarto y servicio de criados, terraza, tres cuartos más al fondo, con su cocina y servicio. Precio: $60.00. Informes: Bufete de Arellano. M-3936.
A1 16616 7-18 May.

ENSANCHE DE LA HABANA: Pozos Dulces 20, altos. Se alquilan los altos en $28.00, 4 habitaciones y demás comodidades. Muy frescos. Informes: I-5570.
A1 16843 9-19 May.

ALQUILO
Primer piso, Hospital 24, esquina Jovellar, sala, comedor, tres cuartos, baño intercalado, servicio criados, cocina gas. Llaves, bajos, bodega. Informes: Luz 1-A., Víbora. Telf. I-3361
A1 16641 7-17 May.

SE ALQUILAN CASAS baratas, en Arbol Seco número 67, altos y bajos, entre Santo Tomás y Benjumeda, con cuatro habitaciones, sala y recibidor. Informes: Telf. U-1478. U-6667.
A1 16684 7-1 Jun.

ALQUILASE: FRESCO, hermoso y nuevo primer piso, en Damas 18, casi esquina Luz, compuesto de sala, saleta, cinco amplias habitaciones, baño intercalado, con agua fría y caliente, comedor, cocina de gas, cuarto de criados, con todos sus servicios. Informes, en los bajos. Telf. M-3039. Precio, baratísimo.
A1 17018-21 10-18 May.

ESTRELLA 157, ESQUINA Escobar, moderno, espléndido, cómodo segundo piso, tres habitaciones, baño intercalado, servicio de criados, sala, comedor. Muy barato. Informes: Muralla 111. A-7468.
A1 17274 12-19 May.

ALQUILO: ESCOBAR 117, altos, sala, saleta, seis cuartos, comedor, dos baños, y otro de criados. Telf. U-3058, entre Salud y Reina.
A1 17120 11-17 May.

VILLEGAS 109 SE ALQUILA un moderno y fresco piso alto, compuesto de sala, recibidor, cuatro habitaciones, baño, cuarto y servicio criados. Informes: Muralla 103. Telf. F-5506.
A1 17167 11-19 May.

ALQUILO: BASARRATE y Neptuno, altos, sala, saleta, tres cuartos, y de criados, baño completo. Telf. U-3058.
A1 17121 11-17 May.

CAMPANARIO 39
Entre Virtudes y Concordia. En $32.00 se alquila el último piso, muy cómodo y ventilado, terraza, sala, dos habitaciones, comedor al fondo, cocina y servicios sanitarios; tiene, además, dos cuartos independientes, en el mismo piso, y uno en la azotea. Informes: «La Comercial», an Ignacio esquina a Muralla. Telf. A-2704. La llave, en el mismo.
A1 17527 14-19 May.

SALUD 146 entre Marqués González y Oquendo, en $20 cada uno, último precio, alquilo alto y bajo, con sala, comedor, cuatro habitaciones y servicios. La llave en la botica. Informan, M-1660.
A1 17453 13 my 19

PRIMER piso, Avenida de la República 313, esquina de fraile, lo más fresco y ventilado, sala, saleta, comedor, cuatro cuartos, baño intercalado, pantry, cuarto y servicio de criados, construcción moderna, decorada, a familias de moralidad. Informan, Vista Alegre. U-1896. U-6862.
A1 17199 11 my 21

GANGA: CASAS DE TRES habitaciones grandes, sala, saleta, comedor de lujo, habitación, baño criados. Todas comodidades. Mucha agua, $34.00 Jovellar 8 entre Aramburu y Hospital.
A1 16598 7-17 May.

ALQUILANSE: LOS FRESCOS, hermosos altos, Acosta 117, casi esquina Egido, compuesto sala, saleta, 4 amplias habitaciones, baño, cocina carbón. Precio, baratísimo. Informes: Damas 18, bajos. Telf. M-3039.
A1 17020 10-18 May.

MERCED 63. ALQUILO los bajos: sala, saleta, 5 cuartos, servicios, patio. Muy baratos. Véanse, todas horas. A-4296.
A1 17070 10-18 May.

A-2 Vedado y Príncipe

VEDADO: CALLE 12, número 161, frente al Colegio Teresiano, casa moderna, muy bien situada. Se alquila un piso bajo y otro alto, con portal, sala, hall, tres habitaciones, baño, gran comedor, cuarto y servicio criados, cocina y terraza al fondo. Llaves: 12 y 15, bodega. Telf. F-1744
A2 17745 16-20 May.

$40.00
Esquina de fraile, 27 y B., frescos altos, cuatro habitaciones y demás comodidades. Informes: A-2418 F-1455
A2 17510 14-19 May.

ALQUILERES

VEDADO: $15.00. ALQUILO casita nueva, portal, sala, comedor, cuarto, cocina de gas, servicio y patio. Quinta 76, entre A. y B., Informes, en la última.
A2 17743 16-21 May.

EN LA PARTE MAS ALTA del Vedado. Se alquilan los bajos de la casa calle 19 número 341, entre A. y B., compuestos de sala, comedor, 5 cuartos, hall, pantry, baño, cocina, dos cuartos y baño para sirvientes. Telf. F-1134.
A2 17741 16-20 May.

VEDADO: 8 NUMERO 43, casi esquina 17, preciosos altos, acabados de pintar, 3 hermosos cuartos, dos baños, espaciosa sala, gran comedor, terraza, closets, hermosa cocina, calentador. A-6537.
A2 17706 16-21 May.

ALQUILO: CASA ALTA, moderna, decorada, sala, recibidor, comedor, cuatro cuartos, lujoso baño, servicio criados, cocina. 21 esquina 14. $32.00. González. M-2602.
A2 17731 16-20 May.

CALLE 17 NUMERO 319, bajos, entre B. y C., sala, recibidor, cuatro cuartos, baño, calentador, cocina, servicios. Llave, al lado. Informes: Habana 186. Telfs. M-1541, F-1795.
A2 17725 16-21 May.

VEDADO, alquilo casa una sola planta, Quince número 107 entre 16 y 18. Jardín, portal, sala, comedor, 3 hermosos cuartos, baño completo, pantry, cocina, cuarto, servicio y salida independiente de criadas. Renta sumamente módica. Llave en la misma.
A2 17654 15 my 18

EN EL VEDADO, 1 2y 21, edificio Munguía, se alquilan modernos y frescos altos. Informan en el mismo. Telf. F-1014.
A2 17653 15 my 18

SE ALQUILA LA CASA-CHALET, calle 27 esquina a 8, letra A., Vedado. Con sala, comedor, cuarto de criados, servicios, cocina, garage, jardín, patio, propio para aves; altos, tres hermosas habitaciones, baño intercalado, 2 terrazas. La llave, al lado, en la letra B.
A2 17552 14-17 May.

AMPLIA Y COMODA casa, Calzada 167, entre I. y J., seis cuartos, dos baños, garage y demás comodidades. Informes: Línea 80, entre A. y B. F-5469.
A2 17571 14-21 May.

ALTOS Y BAJOS, independientes. Calle 6, 185, entre 21 y 23. 5 cuartos grandes, portal, sala, comedor fondo, hall, baño intercalado, cuartos, servicios y entrada de criada y chofer. Con o sin garage. Teléfono F-3682.
A2 17588 14-21 may

CALLE 27
Número 374, entre 2 y 4, sala, saleta, cuatro habitaciones, baño, cocina de gas. Precio: $34.00. Puede verse de 4 a 6 de la tarde. Informes: F-2134.
A2 17421 14-20 May.

$30.00
27 número 267, recién pintados, altos, sala, saleta, comedor, tres habitaciones, baño intercalado, cuarto y servicio de criados. Mucha agua, calentador y cocina de gas o carbón. Informes: A-2418 F-1455.
A2 17509 14-19 May.

$35.00
27 número 337, altos, sala, saleta, comedor, tres habitaciones, baño intercalado, cuarto y servicio de criados. Mucha agua, calentador y cocina de gas o carbón. Informes: A-2418, F-1455.
A2 17512 14-19 May.

$25.00
27 entre A. y B., altos bodega, acera sombra, sala, comedor, tres habitaciones, cuarto de criados. Informes: A-2418 F-1455.
A2 17511 14-19 May.

VEDADO: PRECIOSOS BAJOS, cinco dormitorios, dos baños, garage y cuarto criados, 23 número 246, entre E. y F. Informes: Telfs. A-6126, F-2279.
A2 17462 14-17 May.

SE ALQUILA: LA CASA Pasaje «Crecheria» 20, entre 8 y 10, jardín, portal, sala, comedor, tres cuartos, cocina, patio y servicios. Informes: Montero Sánchez 39. A-2501.
A2 17080 10-18 May.

CALLE 15, ENTRE E. Y D., tres casas independientes. Fresquísimas, cinco, siete, ocho habitaciones, familia, 2 habitaciones, baños criados. Rebajadas, $45.00, $65.00 y $75.00. F-1226.
A2 17538 14-18 May.

SE ALQUILAN LOS ALTOS de 8 número 42, esquina a 15, frente al parque «Menocal», Vedado. Llave e informes, en el 46. Alquiler: $30.00.
A2 17434 14-20 May.

PRECIOSO CHALET en H., esquina 15. Se alquila para corta familia, de buen gusto, sótano y dos plantas, con garage, tres cuartos criados, cocina, pantry, sala, comedor biblioteca tres cuartos dormitorios y baño. Informes, en la misma.
A2 17108 11-17 May.

SE ALQUILA EN MODICO precio el elegante y confortable piso alto, de la casa 19 número 243, entre E. y F., Vedado, con baño intercalado, pintado a dos tonos, con molduras, recuadros, etc. Propio para corta familia, de buen gusto. Informes: Edificio «Arcos», el conserje, Sr. Fermín.
A2 17145 11-17 May.

ALQUILO CON MUEBLES o sin ellos chalet 2 plantas, D., entre 15 y 17, Vedado, portal, sala, gabinete, comedor, repostería, cocina, cuarto y baño criados, garage, patio y frutales. Altos, 4 cuartos, 2 baños completos, closets y 2 terrazas. Puede verse, de 8 a. m. a 6 p. m. Informes: Telf. F-1906.
A2 16848 9-19 May.

A. NUMERO 202, ENTRE 21 y 23, Vedado, planta alta, se compone de portal, recibidor, sala, hall, cinco cuartos, dos baños, comedor, pantry, cuarto y servicio de criados, garage y cuarto chofer. Precio: $80.00. Informes: Bufete de Arellano. A-3936.
A2 16617 7-18 May.

CALLE 4 NUMERO 152, entre 15 y 17, bajos de jardín, portal, recibidor, comedor, pantry, cocina, despensa, dos closets, cuarto y servicio de criados; altos, de portal, seis cuartos, baño intercalado, fregadero, servicios sanitarios, un cuarto para lavar en la azotea y garage. Precio, $85. Informes: Bufete de Arellano. M-3936.
A2 16618 7-18 May.

F. NUMERO 268, ENTRE 27 y 29, Vedado. Alquilo espléndido piso bajo, con sala, comedor, cinco habitaciones, dos baños, closets, habitación, servicio criados. Informes: Piso alto.
A2 16599 7-17 May.

VEDADO: CALLE I., esquina Calzada. Alquilo varias casas pequeñas, acabadas de fabricar. Todas comodidades. Situación inmejorable. Baratas. Véalas a todas horas. Le conviene. Informes: A-3131.
A2 17430 14-23 May.

PARA CASA HUESPEDES: Clínica o Apartamentos. Alquilo casa moderna, veinte habitaciones, con baño, closets; con o sin muebles, nuevos, garages, etc. Informes: F-2124. Precios, situación.
A2 17497 14-24 May.

SE ALQUILA EN $40.00, la casa B., número 5, entre 3 y 5, tiene adaptación también para tren de lavado. La llave al lado. Informes: Manzana de Gómez, peletería "La Bomba". Telfs. A-2989 A-6490.
A2 17308 12-17 May.

VEDADO: CALLE 15 número 483, entre 26 y 28. Se alquila casa, sala, cuatro cuartos, baño intercalado, comedor al fondo, cocina, cuarto y ser-

ALQUILERES

VEDADO. Se alquila hermoso chalet, calle 2 entre 21 y 23, de dos plantas. Planta baja: portal, recibidor, living room, sala, comedor, pantry, cocina, despensa, tres cuartos de criados, servicios de criados, garage para dos máquinas. Planta alta: seis hermosos cuartos, dos baños de lujo, hall y terraza. Informan, Cuba 81, altos, esquina a Sol. A-4005 y F-1684.
A2 17447 13 my 22

ALQUILO: EN F., ENTRE Tercera y Quinta, Vedado, altos modernos, con sala, gabinete, hall, cuatro habitaciones, baño intercalado, comedor al fondo, pantry, cocina y cuarto con servicio de criados. Precio: $40.00. Informes: Manzana de Gómez 240. Telf. A-4893.
A2 17374 13-21 May.

vicio de criados. Pintada en colores. Precio: $23.00. Informes: Telf. F-1183
A2 17391 13-23 May.

CALLE 2 NUMERO 3, Vedado. Alquilo el piso alto de esta espaciosa casa, con terrazas al frente y costado, con todas comodidades y de criados, capaz para regular familia. Precio, muy módico. Llaves, en Calzada y 2. edificio «Martí». Sr. García. Informes: Sr. Manteca, Cuba 76.
A2 17395 13-19 May.

CALZADA Y 2, VEDADO, edificio «Martí». Alquilo hermosos pisos altos, con todo confort, capaces para regular familia, magnífica distribución. Claros y ventilados, con todas comodidades y de criados. Llaves, allí, Sr. García. Informes: Sr. Manteca, Cuba 76.
A2 17396 13-19 May.

SE ALQUILAN BAJOS, 25 número 347, entre A. y Paseo. Moderna, 3 cuartos, baño intercalado, cuarto, servicio criados. Verse, 2 a 5. Informes: F-3646.
A2 17414 13-21 May.

SE ALQUILAN LOS ALTOS de la casa, calle 19 número 257, entre D. y E., Vedado. Informes, en los bajos.
A2 17351 13-16 May.

SE ALQUILA: PRECIOSO BAJO, 19 número 494, entre 12 y 14, cerca Colegio Teresiano; y 17 número 536, altos y bajos. Informes: F-5557.
A2 17400 13-21 May.

COMODOS Y FRESCOS altos, L., número 182, entre 19 y 21, terrazas, gabinete, baño, cuarto y servicio criados, garage, jardín, patio. F-5506.
A2 17166 11-19 May.

ALTOS MODERNOS: 4 esquina a 11, recibidor, sala, comedor, cuatro habitaciones, doble servicios, dos terrazas, agua caliente. Todo amplio. Ultimo precio, rebajadísimo: $45.00. Telf. F-3869.
A2 17161 11-19 May.

COMODOS Y FRESCOS altos L., número 182, entre 19 y 21 terrazas, gabinete, sala y saleta, 4 cuartos, baño y servicio criados, garage, jardín, patio F.5506.
A2 17166 11—20 May

LINEA 36 entre I y J, Vedado. Se alquila el piso alto, sitio inmejorable, muy fresca, seis habitaciones, Llave en piso bajo. Telf. F-5285. Alquiler, $70.
A2 17311 12 my 18

CALLE F entre Calzada y Línea, Vedado, se alquila un lujoso apartamento con cuatro habitaciones, con o sin garage, hay portero, teléfonos F-1285, F-1050.
A2 17312 12 my 18

En $35.00
Se alquila casa en la calle 14 número 169, entre 17 y 19, en el Vedado, terraza, sala, hall, tres cuartos, baño, comedor, cocina, pantry, cuarto, servicio y entrada independiente para criados, lavadero y patio. Es de reciente construcción. Informan, Edificio Nova Scotia número 221. Telf. A-6961.
A2 17300 12 my 17

SE ALQUILA en $40 la casa B 5 entre 3 y 5, tiene adaptación también para tren de lavado, la llave al lado. Informes, Manzana de Gómez, peletería La Bomba, teléfonos A-2989, A-6490.
A2 17308 12 my 17

ALQUILO: CALLE 22, entre 11 y 13, una casa, con tres cuartos y todo lo demás necesario. Muy bonita y rebajada de precio. Telf. F-1733.
A2 17209 12-19 May.

VEDADO: ALQUILO LOS BAJOS de la casa Calzada, casi esquina a J., con sala, saleta, comedor, cinco cuartos, dos baños, cuartos criados, etc. Informes: F-2115. Llave, al lado.
A2 17213 12-18 May.

VEDADO: ALQUILO LOS BAJOS de la hermosa casa K., esquina a 11, con sala, saleta, comedor, cinco cuartos, dos baños, cuartos criados, garage, etc. Informes: F-2115. Llave, bodega.
A2 17214 12-18 May.

PASEO NUMERO 14, BAJOS, entre Línea y 11. Lujosísima casa, 6 cuartos, 2 baños, varios cuartos criados, garage. Precio: $90.00. Informes: Telfs. A-2686 F-1966. Es de estilo Sevillano.
A2 17188 11-17 May.

ALQUILO MODERNOS BAJOS, 25 número 424, entre 6 y 8, jardín, portal, sala, cuatro habitaciones, comedor, cocina, cuarto de baño y servicio criados, patio al fondo. Llaves: 428, altos. M-1921.
A2 16545 6-20 May.

GRAN CASA: HALL, sala, comedor, pantry, ocho grandes habitaciones, dos baños completos, cuatro habitaciones más, y baño para servidumbre, gran garage. Calle J., esquina 15.
A2 16385 5-20 May.

ALQUILO los altos, F número 198, entre 21 y 23, compuestos de sala, saleta, comedor, 6 cuartos, 2 cuartos de baño completos, cocina, pantry, despensa, comedor de criados, 2 cuartos de criados y garage. Llave en los bajos. Informan, 27 91. F-5321.
A2 15210 26 my 27

GRAN CASA, CERCA de la Línea y de la Calzada, gran portal, sala, vestíbulo, gabinete, hall, comedor espacioso, ocho habitaciones, dos baños completos, para familia, pantry, cocina, despensa, dos cuartos de criados, con baños, garage independiente para tres máquinas, cuatro habitaciones y baño, jardín y arbolado; y en los altos, seis habitaciones, con dos baños. Propia para numerosa familia o Legación. Lluria y Estrada. A-7656.
A2 15174 26-26 May.

A-3 Cerro y Palatino

CERRO: $17.00. SE ALQUILA, Moreno 61-A., cerca de Salvador, portal, sala, saleta, 3 cuartos, patio, traspatio y servicios. Informes: Salud 145, (Rastro), entre Santiago y Marqués González. Telf. XO-1514.
A3 17469 14-21 May.

$14.00, ALQUILO DOS CASAS
Portal, sala, dos cuartos, fabricación moderna. Prensa 19, esquina San Cristóbal. Llaves, en bodega esquina de Prudencio, una cuadra de los tranvías del Cerro.
A3 17345 13-17 May.

SE ALQUILAN los altos de Zaragoza 61, con sala, tres habitaciones, baño intercalado, cocina y terraza. También los bajos con sala y una habitación. Las llaves en la bodega. Informan, A-2501.
A3 17079 10 my 17

A-4 Marianao y sus Repartos

LINDISO CHALET AMUEBLADO
Se alquila, Avenida de 11 y calle 10, Ampliación de Almendares. Propio para veranear deliciosamente. Véalo de 8 a 11, de 2 a 6. Precio.
A4 17658 15 my 18

ALQUILERES

ALQUILO moderna residencia Miramar, Quinta Avenida y 30, 6 cuartos, 3 baños familia, terraza y todas las comodidades para familia de gusto. Rebajada $100.00. Llaves al lado. U-4742, A-6524.
A4 17580 14-20 may

PASE UN VERANO FRESCO
En hermosa residencia de dos plantas, con amplios jardines. Amueblada con todo confort moderno. Cinco habitaciones de dormir y tres baños. En el reparto Ampliación de Almendares. Informes, teléfono M-7706. También se alquila por año, con o sin muebles y equipo.
A4 17290 12 my 17

LA SIERRA: ALQUILO moderna casa jardín, cuatro dormitorios, hall central, baño lujoso, 2 de criados, gagage, traspatio. Véala. Precio actualidad. Primera y 4. FO-2212.
A4 17500 14-17 May.

ALTURAS BUENA VISTA: Almendares. Alquílanse fresquísimos altos, 4 cuartos, linda vista panorama, edificio «Campana», Loma, Apeadero Ceiba, tranvía Vedado-Marianao; también hay apartamentos.
A4 17543 14-22 May.

AVENIDA DE COLUMBIA
Entre San Manuel y San Julio, Reparto Oriental, con jardín, portal, sala, comedor, tres cuartos. Mucho terreno. $20.00 mensual. Gerardo Mauriz, Empedrado 30. Telf. M-7586 y FO-7815.
A4 17402 13-18 May.

PRECIOSO chalet, calle E entre doce catorce, Ampliación Almendares, garage 2 máquinas, sala, 2 comedores, 5 cuartos, 2 baños lujosos completos, jardín, patio frutales. Llaves al lado esquina 14. Informes, F-2836.
A4 17226 12 my 27

ALQUILO: CHALET TRES plantas, con todas comodidades, espléndido jardín, 11 habitaciones. Alquiler: 85 pesos, 14 y Primera, Reparto Almendares.
A4 17276 12-22 May.

SE ALQUILA UNA CASA de esquina, con jardín, en la calle de Steinhart y Domínguez, Buen Retiro, Marianao, compuesta de 5 habitaciones, dos baños, comedor y cuarto de criados, con garage y cuarto y servicio, para los mismos. Informes: Telf. M-6281.
A4 17143 11-17 May.

CASA MODERNA, $22.00, jardín, portal, sala, comedor, decorados, 3 cuartos, baño intercalado, cocina, patio, servicio criados, garage, Reparto Almendares, 7 entre 18 y Fuentes, una cuadra tranvías Marianao.
A4 17150 11-19 May.

LA SIERRA: 7 Y 8. ALQUILO bonita casa, pegada tranvías, ómnibus, portal, sala, comedor, dos habitaciones, baño intercalado, agua caliente, patio, $20.00. Llave, bodega. X-1272
A4 17265 12-18 May.

A-5 J. del Monte y La Víbora

ALQUILO, Vista Alegre 25, Víbora, sala, tres habitaciones, comedor al fondo, cuarto y servicios para criados. La llave en la bodega. Informes, Monte 31. Teléfonos A-4353 XO-1867.
A5 17589 14-17 may

JUAN BRUNO ZAYAS
Entre Estrada Palma y Libertad, alquilo altos modernos, acabados de pintar, reciente construcción, con sala, recibidor, hall, cinco habitaciones, dos baños intercalados, comedor, cocina, servici ocriados y garage. La llave esquina Estrada Palma, chalet verde, teléfono I-2180.
A5 17667 15 my 17

OCTAVA 48, ENTRE San Francisco y Milagros, Reparto Lawton. Alquilo casa con cuatro habitaciones y todas las demás comodidades. Precio: $25.00 Informes: Telf. I-6725.
A5 17550 14-17 May.

UN REGALO: ALQUILO hermosos altos, San Mariano y Saco, frente Colegios Maristas y Lourdes, cuatro casitas, 16 y B., Lawton, tranvías por la puerta. Telf. I-6635.
A5 17544 14-19 May.

ALTOS: SE ALQUILAN, Diez de Octubre 332. Alquiler, antes: 80 pesos; ahora, 35 pesos; consta de sala, 3 cuartos, cocina, patio, traspatio, servicio y cuarto de criados. La llave en la panadería. Telf. FO-7594, Ramón Balado.
A5 17478 14-22 May.

SE ALQUILAN: En Diez de Octubre y Patrocinio, Víbora, altos del café "Encanto", espléndidos departamentos compuestos de terraza, sala, dos habitaciones, baño intercalado y cocina. Las llaves, en el café. Informes: A-9539, M-2053.
A5 17522 14-19 May.

ALQUILO: LUIS ESTEVEZ 3, pegada a la Calzada, grande, lujosa, baratísima, gran sala, recibidor, 6 habitaciones grandes, grandes baños, cuartos criados, jardines, garage. I-2053.
A7 17725 12-18 May.

COMODA casita en Avellaneda entre Lagueruela y Gertrudis, Víbora. Tiene portal, sala, dos habitaciones, comedor, baño completo, cocina, patio y traspatio chico. $18. Informan, teléfono I-1216.
A5 17454 13 my 19

VIBORA: ALQUILO CASA moderna, San Francisco 206. Muy fresca, portal, sala, saleta, 4 cuartos, amplio baño, cocina, $30.00. Puede verse, a todas horas. Dueño: Figuras 21. Telf. M-4711. Pancho.
A5 17407 13-17 May.

MODERNOS BAJOS: Acabados de pintar, Avenida Diez de Octubre 409-A., sala, saleta, gabinete, baño intercalado, 3 habitaciones, comedor, pantry, cocina, dos hermosos patios y servicios y cuarto de criados. Llaves e informes, en la misma. Telf. I-2811.
A5 17353 13-17 May.

CHALET: RODEADO de jardines. Se alquila el chalet de San Mariano esquina a Luz Caballero, Reparto Mendoza, de dos pisos, siete habitaciones, portal, vestíbulo, salón, sala, gabinete, comedor, hall, etc., garage, agua fría y caliente. Es propio para familia con niños de edad escolar, por estar próximo a los colegios de Lourdes y Maristas. Precio: $70.00. Informes: Dr. Puig. Empedrado 17, de 4 a 5. A-0213.
A5 17366 13-18 May.

SE ALQUILAN LOS FRESCOS bajos de Estrada Palma 58. Precio muy especial, para inquilino que sea estable. Las llaves, en los altos. Dueña: F-1069.
A5 17388 13-17 May.

APROVECHE: ALQUILO casa sin estrenar, Mayía Rodríguez, esquina Vista Alegre, $39.00, cuatro cuartos, garage, etc. Llave, esquina, enfrente. Informes: Aguiar 106. M-7245.
A5 17269 12-17 May.

ALQUILO: ALTARRIBA 1. Jesús del Monte, cinco cuartos, sala, saleta, terraza, comedor, baño completo y de criados. Telf. U-3058.
A5 17122 11-17 May.

VIBORA: LOMA DEL MAZO, en Patrocinio 19. Se alquila chalet moderno. La llave en el 17. Informes: Telf. F-2078.
A5 16678 7-17 May.

ALQUILO: SAN INDALECIO E., entre Serafines y Agua Dulces, portal, sala, comedor, tres cuartos, baño completo, cocina. Para el precio, con su dueño. U-3290.
A5 16888 9-17 May.

A-6 Luyanó

SE ALQUILA CHALET, Ampliación Almendares, Cuarta, entre 10 y 11, jardín, portal, comedor, 3 habitaciones, baño, closets, garage, patio. Telf. FO-1384.
A4 17675 16-19 May.

CASITAS, $10.00 Y $11.00
Sala, cuarto, luz, balcón. Todo independiente y de lo más moderno; otra, en los bajos, de las mismas condiciones, Reforma esquina Herrera, Luyanó. Telf. I-7884.
A6 17344 13-17 May.

SE ALQUILAN 2 casitas, sala, 2 cuartos, cocina comedor y patio cada una, Juan Alonso e Infanzón, a una cuadra de la Calzada de Luyanó. Informan en la bodega. X-3534.
A6 17639 15 my 18

ALQUILERES

ALQUILO CHALECITO nuevo, calle Rosa Enríquez, entre Pedro Pernas y Luyanó, media cuadra tranvías, portal, sala, 3 habitaciones, baño, comedor, cocina, patio, pasillos. $25.00. Llaves, bodega.
A6 17545 14-20 May.

SE ALQUILA EN CONCHA y Guasabacoa, bajos modernos, con portal, sala, dos habitaciones, cocina y servicios, desde $16.00. Informes: Manzana de Gómez 240. Telf. A-4893.
A6 17375 13-21 Mayo

A-7 Santos Suárez y Mendoza

EN SANTOS SUAREZ: Se alquila la casa calle de Santa Emilia 194, entre Gómez y Mendoza, portal, sala, dos cuartos, baño completo, comedor, cocina, calentador carbón, $25.00. Para verla, de 8 a 9 y de 4 a 6.
A7 17686 16-19 May.

GENERAL LACRET 507. Alquilo hermosos altos, esquina, recibidor, sala, 3 cuartos, comedor, hall, baño completo, cocina, cuarto y baño criados, gran azotea Muy barata. Telf. I-7509 Llave, bodega.
A7 17705 16-2 3May.

SE ALQUILAN LAS MODERNAS casas, Libertad 74, casi esquina a Juan Bruno Zayas. Se componen de portal, sala, dos habitaciones, comedor, baño, cocina, patio. Precio: $22.00; también la casa San Mariano, letra 1., casi esquina a D-Strampes, jardín, portal, sala, dos habitaciones, baño, cocina, patio. Omnibus, a su frente; tranvías, en la esquina. Precio: $20.00. Más informes y llaves: Telf. I-3015.
A7 17507 14-22 May.

ALQUILO: ALTOS de esquina, Juan Delgado y Milagros, recibidor, sala, 3 habitaciones y una de criados, con servicio, baño completo y escalera independiente. Informes: U-5760 Llaves, en la botica.
A7 17568 14-17 May.

SE ALQUILAN LAS MODERNAS casas Mendoza 4, 8, 12, frente Santos Suárez. Se componen de portal, sala, dos habitaciones, baño intercalado, comedor, cocina, patio. Todas las casas están decoradas. Precio: $20.00. Más informes: Alberto Cuervo. Teléfono: M-1537.
A7 17506 14-22 May.

SANTOS SUARES. Casita interior, garage, 15 pesos. Cuarto comedor, cocina, Goicuría 37, media cuadra Estrada Palma, informan en la misma. Teléfono A-8188.
A7 17594 14-9 may

SANTOS SUAREZ: $18.00 y $25.00. General Lacret, esquina Pasaje Oeste, altos, sala, comedor, recibidor, dos y cuatro cuartos, baño intercalado, cocina, calentador. Telf. U-6677. bodega.
A7 17524 14-22 May.

SE ALQUILA: CARMEN y Juan Delgado, sala, saleta, dos cuartos, portal, jardín, servicio completo, $15.00. Llave, bodega. Telf. M-9122. Dueño: Habana 201, bodega.
A7 17472 14-19 May.

ALQUILO EN SAN MARIANO y Miguel Figueroa, frente al parque Mendoza, chalet moderno, con jardín, portal, recibidor, sala, comedor, cocina, en los bajos; cinco habitaciones, con baño intercalado completo, en los altos, garage y patio. A-4893.
A7 17371 13-21 May.

ALQUILO casas con Luz, 12 pesos. Durege 11 entre San Leonardo y Enamorados. U-9793.
A7 17204 11 my 26

BARATISIMOS ALTOS, esquina Estrada Palma y Juan Delgado, sala, comedor, tres habitaciones, cuarto y servicio, baño intercalado, cocina, hall. Doble línea y ómnibus. Precio: $25.00. Llaves, ferretería. Telf. I-4433.
A7 17109 11-18 May.

A-9 Guanabacoa y Cojímar

GUANABACOA: ALQUILO casa, R. de Cárdenas 7, acabada reedificar. En el mejor punto población, sala, saleta, ocho cuartos, baño intercalado, calentador, patio, capaz para 300 gallinas, árboles frutales. Precio: $35.00. Telf. U-5636.
A9 17721 16-24 May.

ALQUILERES VARIOS

VARADERO, JUNTO «Club Náutiso», sala, dos comedores, dos garages, cuatro baños, once habitaciones, instalación eléctrica, amueblada, por meses o temporada. Informes: FO-2129.
A-V. 15995 2-17 May.

W. Arrendamientos

POR AUSENTARME, arriendo carnicería, con todos sus útiles, trabajando, buena venta al mostrador y de contado, Diez de Octubre número 319, esquina a San Nicolás. En la misma, informan, de 7 a 12 del día.
W. 17421 13-20 May.

B-1 Casas-Apartamentos

ALQUILO: APARTAMENTOS de 3 habitaciones, a familias honorables, balcón frente al Mar y baño privado, con agua fría y caliente. Malecón 20, primero. Telf. M-1013.
B1 17629 15-25 May.

CASAS APARTAMENTOS, $25
Neptuno 172, una y dos habitaciones, sala, comedor, cocina, baño, luz, elevador. Otra igual, Infanta y Concordia, Edificio Artigas. Hace esquina.
B1 17660 15 my 18

LINDISIMOS apartamentos para familias, estilo español a precios de verdadera situación, fresquísimos, vista al mar y Ciudad, todas las comodidades modernas, grandes y chiquitos. Elevador día y noche. Edificio Morales, Santacruz, N y San Lázaro.
B1 17593 12-22 may

APARTAMENTOS: Vedado, una dos, tres habitaciones, con baño, desde $28.00 por persona, con comida, servimos comida fina, domicilio. Calle 4 número 18, entre Línea y 11. Lefebure. F-4983.
B1 17567 14-21 May.

EDIFICIO "ARBOS"
Oquendo 18, entre San Rafael y San Miguel, apartamentos 2 habitaciones buen baño y luz. Elevador día y noche, de $14.00 a $23.00.
B1 17487 14-22 May

REINA Y GALIANO
Se alquilan apartamentos acabados de fabricar, en la Plaza del Vapor, entrada por Galiano. Pueden verse a todas horas. Informes: F-2134.
B1 17420 14-20 May.

MANRIQUE 53, PEGADO a Neptuno. Alquilo barato, espléndidos departamentos, exteriores e interiores, con sala, dos cuartos, baño completo, cocina de gas. Llaves, el encargado. Telf. A-0698.
B1 17336 13-18 May.

EDIFICIO DE APARTAMENTOS 23 y M
Al comienzo del Vedado. Se domina la entrada del puerto. Gran confort: aire, luz. Apartamentos de 3 y 4 dormitorios. Alquiler moderado. Informan en el edificio y en O-Reilly 11. Teléfono A-4623.
B1 16698 7 my 17

SAN LAZARO 470
Lujosos apartamentos cómodos y elegantes, sala, tres cuartos, baño intercalado, comedor, cocina, cuarto criados, con servicio. Situación inmejorable, $40.00, $45.00 y $50.00. Véalos San Lázaro 470. Telf. A-2973.
B1 56510 10 Oc. 14 Jun.

8 Y 19, VEDADO
F-6635. Precios de Verano. Apartamentos modernos, 1, 2, 3 y 4 locales, luz, teléfono, Frigidaire, radio, agua caliente, garage, piscina y restaurant.
B1 16295 4-3 Jun.

ALQUILERES

PASE EL VERANO EN LA PLAYA DE MIAMI
Por menos dinero del que usted gasta en la Habana. Magníficos apartamentos completamente amueblados y equipados a pocos pasos de la Playa, por $20, $25, 30 y $35 al mes. Con comida, desde $80 al mes por dos personas y $25 por cada persona adicional. Ambiente distinguido. Excelente comida a la criolla. Informa, Sra. F. R. de Chacón, 1358 Pennsylvania Ave. The Mildred Apartaments, Miami Beach, Florida.
B6 17456 13 jun 12

J. Y 21
Vedado. Ahora es su oportunidad. Apartamentos nuevos, cómodos, fresquísimos, sala, comedor, dos dormitorios, etc. Muy económicos. Véalos, antes de mudarse. Informes: Avelino.
B1 17392 13-28 May.

B-2 Naves y Locales

PARA INDUSTRIA IMPORTANTE o almacén, lugar industrial, calle magnífica, nave nueva, 450 metros, con altos para oficina. Cerca Agua Dulce, Flores 7, entre Agua Dulce y Serafines.
B2 17718 16-26 May.

OFICIOS 90, BAJOS
Se alquila este espléndido local, 200 metros cuadrados. Pegado a la Embajada de España. Precio de situación. Informes, al lado, almacén de M. Muñiz y Co. Telf. A-1474.
B2 17679 18-31 May.

SE ALQUILA
Teniente Rey 22, entre San Ignacio y Cuba, propio para imprenta, zapatería o giro parecido; tiene armatostes en buen estado y habitaciones para vivienda, en el fondo, 300 metros cuadrados de superficie. Puede verse, a todas horas. La llave e informes: Cuba y Teniente Rey, almacén de sombreros. U-3537.
B2 17766 16-22 May.

ALQUILO: NAVE MODERNA, acaba de arreglar. Superficie 556 metros, cementada, cielo raso, azotea. Desagüe 77, casi esquina Franco. Precio situación. Llave: Franco A., esquina a Desagüe.
B2 17600 15-18 May.

ALQUILO: ESQUINA moderna, preparada para bodega. Precio situación. Llave, misma, de 3 a 4 p. m. Desagüe 71, esquina a Franco.
B2 17599 15-18 May.

PADRE VARELA 17
Local para bodega o bar. Puede verse, a todas horas. Informes: F-2134.
B2 17423 14-20 May.

ALQUILO: O-REILLY 106 y 108, edificio cuatro plantas, antigua casa Harris Bross, entrada por O-Reilly y por el fondo. Informes: Manzana de Gómez 240. Telf. A-4893.
B2 17377 13-21 May.

PADRE VARELA 66
Local propio para zapatería, sastrería o tienda, con tres habitaciones, cocina y servicios. Informes: F-2134. Precio: $55.00.
B2 17422 14-20 May.

SE ALQUILA: En Consulado 88, esquina a Colón, un local para café, con todos los enseres necesarios del establecimiento, mesas de Vitrolite, vidriera de tabacos y de lunch, y mesa de billar, de viuda, etc. Se admiten proposiciones. Oficios 18, departamento 310.
B2 17523 14-19 May.

MERCADO DE TACON: Casilla por Galiano número 28. Se alquila completa, con bajos, entresuelos, principal y azotea. Informes: The Trust Company of Cuba. Obispo 53. M-6917.
B2 17479 14-19 May.

MURALLA 10: LOCAL 400 metros, con 14 metros, frente, $50.00; en los altos, habitaciones, $7.00, $10.00; Sol 79, habitaciones, $5.00, $7.00, $8.00 y $12.00.
B2 17533 14-19 May.

ALQUILO: AMPLIA NAVE, en Subirana 99, entre Desagüe y Benjumeda. Precio de situación. La llave al lado. Informes: Dr. Ibáñez. Oficios 12. Telf. M-1518.
B2 17501 14-22 May.

ALQUILO en $25, salón para establecimiento de esquina, con casita anexa, todo moderno, Mendoza y Este de la línea. Santos Suárez. Informes: M-1537, señor Cuervo.
B2 17578 14-22 may

ALQUILO EN LUZ y Oficios, local de esquina, propio para establecimiento, con varias divisiones y servicios. Informes: Manzana de Gómez 240. Telf. A-4893.
B2 17376 13-21 May.

SE ALQUILA: A PRECIO de situación, el hermoso y amplio local de Amistad, esquina a Barcelona. Propio para un depósito. Informes, en los altos.
B2 17338 13-21 May.

SE ALQUILA: Para bodega, la esquina de Concha y Ensenada. La llave, en la misma. Informes: Telfs. A-9539 M-2053.
B2 17517 14-19 May.

ALQUILO: CALZADA del Cerro 458, esquina a Patria. Edificio 1,000 metros superficie, propio para industria o taller, 2 plantas y sótano. Elevador de carga. Servicios sanitarios. Informes: M-9837.
B2 17131 11-26 May.

¡¡BODEGUEROS!!
Alquilo bodega, gran esquina, con licencia, patente, contribución, y licencia de Sanidad. Con armatostes, mostrador, nevera y todo cuanto precisa, menos las pesas y molino de café. El que la dejó tenía otro gran negocio, al cual tuvo que ponerse al frente. Se puede justificar. Informes: M-7611.
B2 16871 9-19 May.

APROVECHE la oportunidad, acabado de reedificar un gran local, punto de mucho movimiento, se alquila, Neptuno 42, alquiler muy rebajado. Informan en el mismo. A-9317.
B2 17319 12—18 mayo

SE ALQUILAN LOS BAJOS de la casa calle Habana 109, casi esquina a Teniente Rey, cubica 340 metros cuadrados, propia para almacén o depósito. Se da barato. La llave en el segundo piso.
B2 15652 29-19 May.

B-3 Departamentos

DEPARTAMENTOS y habitaciones.—Precios módicos, en San Rafael 27, entre Galiano y Aguila, frente a «El Encanto». Magnífico lugar. Informes en la misma. M-9643.
B3 17755 16-21 May.

ALQUILO: VICTOR MUÑOZ 53, departamentos, sala, cuarto, cocina, de $7.00 a $9.00.
B3 17348 13-17 May.

MAGNIFICO DEPARTAMENTO, propio para Consutorio, academia o cosa análoga, con luz, agua y servicio sanitario completo. A-2394.
B3 17342 13-16 May.

GERVASIO 96 ESQUINA a Neptuno. Departamentos para familias, baratos, cómodos, con cocina y baño, en los mismos. Informes, el encargado.
B3 16990 10-19 May.

PALACIO AYESTERAN
Se alquilan departamento de $14.00 y $15.00, con sala, cuarto, comedor y baño completo, cocina. Precio muy reducido. Ayesterán 8. Telf. U-7200.
B3 16439 5-30 May.

17 Y 4, VEDADO: ALQUILO cómodos departamentos, en esta casa de extricta moralidad, con sala, saleta, dos y tres cuartos, comedor, baño completo y demás comodidades. Precio, muy barato. Llaves, el encargado. Informes: Sr. Manteca, Cuba 76.
B3 17397 13-21 May.

ALQUILERES

B-4 Habitaciones

OFICIOS No. 88-A
Se alquilan en el primero y segundo pisos, espléndidas habitaciones, frente a la Alameda de Paula.
B4 17682 18-31 May.

INQUISIDOR No. 35
Se alquilan en el principal y la azotea, amplias y frescas habitaciones. Muy baratas.
B4 17681 18-31 May.

SE ALQUILAN: Dos habitaciones, a hombres solos. Precio reducido, Malecón 75, bajos, entre Manrique y San Nicolás.
B4 17694 16-19 May.

MURALLA 55, altos, entre Habana y Compostela, alquilo espléndida habitación con balcón a la calle, dos chicas con lavado en una hermosa terraza, teléfono, precio situación.
B4 17587 14-17 may

OBRAPIA 96 Y 98
Se alquilan habitaciones con balcón a la calle y un gabinete de mamparas y otras interiores, grandes y frescas, lavabos de agua corriente, luz toda la noche. Son especiales para oficinas u hombres solos. Precio de situación. Informes, portero.
B4 17323 12 my 17

SE ALQUILAN: Dos habitaciones, en los altos de Galiano 88, entre San Rafael y San José. Llaves e informes, en la misma.
B4 17519 14-19 May.

SE ALQUILAN HABITACIONES a $3.00, $4.00 y $5.00; también departamentos, a $8.00. Informes: Línea número 164, entre 20 y 22, Vedado, frente al paradero de los tranvías.
B4 17357 13-16 May.

ALQUILO HABITACIONES muy frescas, altas y bajas, con vista a la calle, con entrada independiente; locales para establecimientos. Precio, lo que ofrezcan. Zulueta y Misión.
B4 16763 8-17 May.

ALQUILO ESPLENDIDAS habitaciones altas, en Durege y Correa, Reparto Santos Suárez. Mucho aire, mucha agua. Alquiler, $7.00, con luz. Informes, altos, taller. M-1429.
B4 16600 7-17 May.

JESUS DEL MONTE 59, ALTOS, cerca Esquina de Tejas, habitaciones interiores y con vista a la calle. Precio de situación. Informes, la encargada.
B4 17275 12-19 May.

HABITACIONES FRESCAS, cómodas, limpias, buenos muebles, baños privados, agua caliente, desde $15.00. Se ofrecen: Monserrate 89, frente al Parque Central.
B4 17174 12-17 May.

B-5 Casas de Huéspedes

CASA DE HUESPEDES «La Matancera», Reina 83, esquina a Manrique, hermosas habitaciones, con servicio, baño, balcón; excelente comida. Precio reducido. Telf. A-0238.
B5 16887 9-17 May.

EDIFICIO «ARECES», Prado 36, casa para familias estables, apartamentos y habitaciones, con baños completos y toda asistencia, a precios razonables.
B5 16854 9-18 May.

B-6 Hoteles

Nuevo Hotel Luz
RESIDENCIA PARA FAMILIAS
AMARGURA 47, ESQ. COMPOSTELA
M-2395
Apartamentos y habitaciones para 3 personas, $75, $80, $90; para 2 personas, $60, $55, $50, $45; para 1 persona, $30, $35, $40, $45. Hermoso comedor en el sexto piso, el dueño al frente de la cocina.
M-2395
B6 16544 6 my

GRAN HOTEL
TENIENTE REY ENTRE ZULUETA Y MONSERRATE
El lugar más céntrico de la Habana. Hermosas habitaciones con baño privado, teléfono, agua fría y caliente y demás servicios, excelentes comidas en nuestro roof garden, todo a precios muy reducidos. Se admiten abonados al comedor.
B6 17455 13 my

Hotel CAMPOAMOR
Compostela No. 106. Gran rebaja de precios en todas las habitaciones, los más baratos de la Habana. Visítelo y se convencerá, casa de toda moralidad.
B6 17415 13 my

THE SAVOY
F. Y 15, VEDADO
TELF. F-6616
Situado en un lugar alto del Vedado, con fácil y frecuente comunicación con la Ciudad y Repartos, rodeado de jardines, con 600 metros de hermosos portales. Las habitaciones tienen ventilación directa. Teléfono, closet y baño particular, con agua fría y caliente. Precios moderados, incluyendo tres excelentes comidas, bien seleccionadas, al servicio en mesass separadas, para cada familia.
B6 17169 11-10 Jun.

HOTEL SAN LUIS
HABANA
Belascoaín 5. Lujosas y frescas habitaciones, compuestas de saleta y dormitorio, baño privado con agua fría y caliente, a un pesos diario. Hacemos arreglos muy económicos por mensualidades, a personas solas o matrimonios, con o sin comidas, en nuestro elegante restaurant. Háganos una visita y quedará satisfecho. Telfs. U-1081, U-1082.
B6 17155 11-19 May.

GRAN HOTEL LUZ
Al cuidado de nueva administración por su propio dueño. Residencia ideal preferida para familias; las que viven por su precio económico, en la Ciudad. Es lo más confortable de la Ciudad. Especialidad en la comida. Amplios salones de recreo. Departamentos con baño. Ascensor permanente. Oficios 35. Telf. M-5764.
B6 15279 27-28 my

Hotel Manhattan
Frente parque Maceo. Cuartos desde $1.00 por día; por mess, con o sin comida, precio convencional. Vea nuestros precios. El hotel más confortable de la ciudad. U-1057.
B6 14417 19 may 19

HOTEL «EDISON», NEPTUNO 5. Telf. A-9041. El roof-garden más fresco de Habana, habitaciones con espléndidos servicios sanitarios, agua fría y caliente, cocina esmerada a cargo de su propietario, Julio Gutiérrez. Verdadera residencia para familias.
B6 17562 14-19 May.

HOTEL "QUINTA AVENIDA"
Zulueta 71, esquina Dragones. Alquilo habitaciones para una persona, a $20.00 y $23.00; y departamento con o sin baño, a matrimonio, $45.00 y $50.00. Espléndida comida. Precio situación. Telf. M-5778 A-1000.
B6 16238 4-19 May.

M.E.C.D. 2016

ALQUILERES

HOTEL "ROMA"
O-REILLY Y AGUACATE
Ofrece sus espléndidas habitaciones con baño privado pensión completa mensual $50. Teléfonos M-6944 y M-6945.
B-6 13024 15-16 mayo

HOTEL "TULLERIAS"
Muy céntrico. Amplias habitaciones, espléndido servicio de comidas. Precios sumamente reducidos para familias estables. Avenida Bélgica número 91, antes Monserrate.
B6 9178 8 mar. 8 jun.

SE SOLICITAN

S-1 Criadas y Criados

SE NECESITAN UNA CRIADA para habitaciones, sueldo, $20.00, y un joven criado de mano, con recomendación, $35.00. Compostela 58.
S1 17739 16-18 May.

SE SOLICITA un muchacho que sepa planchar muy bien, para ayuda de camarera, ha de ser formal y trabajador y traer buenas referencias, si no se presente y que sea apto y de buena presencia, Calzada y 4, la entrada por 4, Vedado. Presentarse de 2 a 4.
S1 17665 15 my 17

S-3 Manejadoras

SE SOLICITA BUENA manejadora joven de color. Neptuno 104, taller.
S3 17554 14-17 May.

SE SOLICITA UNA manejadora, de color, que esté acostumbrada a cuidar niños. Es necesario que tenga recomendaciones. Se prefiere una persona de mediana edad. Calle B. número 10, entre Calzada y Quinta.
S3 17380 13-18 May.

S-11 Agentes y Socios

EMPLEADAS permanentes, bien pagadas, necesitamos. Indispensable buena presencia, sean listas, fácil palabra, muy activas, ambiciones progresar, tengan referencias. San Lázaro 388, Farmacia.
S11 17358 14-18 may

MAGNIFICA OPORTUNIDAD: Se admite un socio o se vende, para taller de maderas. Galiano 68, altos. Telf. A-7340, de 12 a 1 p. m.
S11 17491 14-22 May.

SE SOLICITAN SEÑORES que tengan las condiciones necesarias para ser representantes o agentes, en las principales provincias de la República y el Extranjero, del conocido producto «Regularizador Genital de la Mujer», del doctor Avendaño. El interesado que desee tener exclusiva, puede dirigirse al doctor Rodríguez Fuentes, Manrique 114, esquina a Dragones, Habana, Cuba.
S11 17528 14-17 May.

SE SOLICITAN AGENTES de ambos sexos, para la propaganda de una Institución Benéfica. Buena comisión. Detalles y por menores: Cerro número 351, de 8 a 5 p. m.
S11 17147 11-10 Jun.

SOLICITAMOS ALGUNOS vendedores, pagando la mejor comisión y además premios de estímulo, para vender el mejor radio del Mundo. Exigimos dos cartas de recomendación de casas comerciales. Universal Music Company, San Rafael y Consulado. (Solamente de 8 a 10 a. m.)
S11 16085 3-18 May.

S12 Solicitudes-Varias

EXPERTO TIPOGRAFO se solicita, hombre entendido en las artes gráficas, que sea capaz de organizar y dirigir taller de imprenta y litografía. Deberá ser práctico en combinar trabajos y calcular costos. Buena oportunidad, para hombre competente. Detalles, experiencia y referencias por escrito: «Industrial Fotolitográfica», apartado número 2084, Habana.
S12 17382 13-19 May.

AGENCIAS DE COLOCACIONES

"LA MATANCERA"
A-7740: Sirve rápidamente cocineras, criadas, toda clase de servidumbre y empleados de ambos sexos, con referencias. Calle Sol 111. Servicio permanente a todas horas.
X. 17292 12-11 Jun.

«LA PRIMERA DE AGUIAR»: Es la única casa que tiene personal para todos cuantos giros y trabajos se presenten y de inmejorable conducta. Francisco V. Aguilera 53. Telf. A-3090 Alonso.
X. 17283 12-20 May.

LA AGENCIA Márquez le ofrece cocineras, criadas, manejadoras, lavanderas y toda clase de servidumbre del país y extranjeras, con referencias y rapidez, teléfono F-3038, 2 y Calzada. Vedado.
X 17170 11 my 17

«LA MILAGROSA» M-5241: Ofrece cocineras y criados de ambos sexos, del país y extranjeros, sin muchas pretensiones, y que duermen en la colocación y con referencias.
X. 16647 7-19 May.

CUALQUIER clase de empleado que necesite, lo mismo de oficina que domésticos pídalos a la CUBAN AMERICAN EMPLOYMENT; se lo enviamos en el acto. Tels.: A-3343. A-3806.
X 15834 1-16 mayo

SE OFRECEN

O-1 Criadas y Criados

DESEAN COLOCARSE dos jóvenes españolas, una para criada de mano o manejadora; la otra, para cuartos, saben coser, prácticas y cumplidoras; tienen referencias de buenas casas. Telf. A-4792.
O1 17738 16-18 May.

SE DESEA COLOCAR una joven de color, para criada de mano o manejar por horas. Telf. F-6395. Llamar: Juana.
O1 17734 16-18 May.

SE OFRECE CRIADO castellano, habituado a servicio fino, con referencias de casas distinguidas, sale a cualquier punto. Telf. A-6613.
O1 17744 16-19 May.

SE DESEA COLOCAR una muchacha española, para criada de mano o cocinar y limpiar, para corta familia, es trabajadora, sabe cumplir con su obligación; tiene referencias. U-6834.
O1 17677 16-19 May.

SE DESEA COLOCAR una joven inglesa, para criada de mano o enseñar inglés a los niños; tiene referencias. Telf. U-6628.
O1 17754 16-19 May.

DESEA COLOCARSE una joven española, para cuartos, también lava y plancha; tiene referencias y duerme fuera. Telf. A-9351.
O1 17684 16-19 May.

SE OFRECE UNA JOVEN española, para criada de mano, sabe servir la mesa, no le importa manejar niños; tiene referencias. Informes: Telf FO-1248.
O1 17702 16-18 May.

SE DESEA COLOCAR una joven española, de criada de mano, manejadora, cuarto o cocinar y limpiar, siendo corta familia; tiene referencias. Telf. M-3369.
O1 17620 15-17 May.

SE OFRECE CRIADA española, para cuartos o comedor, conoce bien los dos servicios, sirve a la rusa; tiene muy buenas referencias. Telf. A-3343
O1 17616 15-17 May.

JOVEN ESPAÑOL, desea colocarse de criado de mano, sabe su obligación, plancha ropa de caballeros: referencias de casa del Dr. Miguel M. Gómez. Telf. A-1803.
O1 17612 15-17 May.

SE OFRECE muchacha española, sirve bien comedor o cocinar y limpiar, también sabe coser y cortar, lavar ropa fina, ambas de buena presencia y con referencias. Telf. M-7122.
O1 17642 15 my 17

SE DESEA colocar una joven española para criada de mano o manejadora, teléfono M-8079.
O1 17669 15 my 17

SE DESEA colocar una joven española en casa de moralidad, para criada de mano y para todo el servicio si se trata de corta familia, tiene buenas referencias. Informan, teléfono A-5758.
O1 17638 15 my 17

DESEA COLOCARSE una joven española, para criada de mano o cocinar; tiene referencias de las casas donde ha trabajado. Informes: Telf. F-6557.
O1 17565 14-18 May.

SE OFRECE UNA JOVEN del campo, para el servicio de matrimonio solo o criada, sabe su obligación. Llamen: María Agustina. Telf. M-5483.
O-1 17630 15-17 May.

CRIADO DE MANO ESPAÑOL, acostumbrado al servicio fino de mesa, se coloca sin pretensiones; tiene referencias y sale donde se ofrezca; plancha ropa de caballero. Informes: Telf. M-4439. Pregunten por Llaca.
O1 17631 15-18 May.

SE DESEA COLOCA Runa joven española, para cuartos o comedor, es finay con referencias. Telf. FO-2667.
O1 17632 15-17 Mal.

SE OFRECE UNA JOVEN española, para criada de cuartos, sabe coser, o para todo el servicio de un matrimonio solo, sabe hacer dulces, no le importa ir al campo. Telf. M-1497.
O1 17613 15-17 May.

DESEA COLOCARSE una joven española para criada de mano o de cuartos; tiene buenas referencias. Informes: Telf. F-5739.
O1 17602 15-17 May.

DESEA COLOCARSE CRIADO de mano peninsular, práctico en todo esmerado servicio, sin pretensiones, tiene referencias de casas conocidas; voy a cualquier punto. Telf. A-4792. Tintorería.
O1 17625 15-17 May.

SE OFRECE una joven española para criada de mano, manejadora o cuartos, sabe trabajar bien y tiene recomendaciones de buenas casas. Teléfono A-4792. Tintorería.
O1 17368 13 my 16

SE DESEA COLOCAR una muchacha española, de criada de mano o manejadora, es muy cariñosa con los niños. Telf. U-6814.
O1 17627 15-17 May.

SE DESEA COLOCAR una joven española, para todos los quehaceres de una casa chica, entiende de cocina, es formal y trabajadora; tiene buenas referencias. Llamen: Telf. A-7691.
O1 17628 15-17 May.

DESEA colocarse un joven de buena presencia, de criado o camarero, buena recomendación. Telf. M-8051.
O1 17633 15 my 17

DESEA colocarse una joven española para criada de mano o manejadora, tiene buenas referencias y lleva tiempo en el país. Informan, F-2478.
O1 17634 15 my 17

SE DESEA colocar una muchacha española para criada de mano o manejadora, con buenas referencias donde trabajó y no le importa salir al campo. Informes, Telf. A-1715.
O1 17630 15 my 18

BUEN criado de mano, mediana edad, con buenas referencias, se ofrece para casa particular, no tengo pretensiones, sólo deseo trabajar. Informan, teléfono M-5404.
O1 17637 15 my 17

SE DESEAN colocar dos jóvenes españolas para criadas de mano, cuartos o manejadoras, tienen referencias, teléfono M-6272.
O1 17646 15 my 17

SE DESEA colocar una joven española para criada o manejadora, sale al campo, sabe coser, teléfono FO-2328.
O1 17647 15 my 17

JOVEN española desea colocarse de criada de mano, de cuartos o comedor, tiene buenas referencias, teléfono I-2845.
O1 17652 15 my 17

JOVEN española desea colocarse para cuartos o comedor, sirve bien a la rusa, inmejorables referencias, teléfono A-6719.
O1 17655 15 my 17

UNA JOVEN desea colocarse para criada, es fina, sabe servir bien la rusa, también para manejadora, tiene muy buenas recomendaciones, teléfono M-4707.
O1 17656 15 my 17

SE DESEA colocar una joven española para criada o todos los quehaceres, sabe su obligación, buenas referencias, llame al M-5242.
O1 17657 15 my 17

DESEAN colocarse dos jóvenes españolas, una para criada de mano o comedor, otra para coser o matrimonio solo, tienen referencias, teléfono U-5930.
O1 17661 15 my 17

SE OFRECEN dos españolas, una para criada de mano o cuartos o manejadora y otra para cocinar y limpiar, tienen referencias, teléfono M-2464.
O1 17662 15 my 17

UNA JOVEN española desea colocarse para cuartos o criada de mano, o manejadora, es cariñosa con los niños, tiene buenas referencias, teléfono F-5141.
O1 17664 15 my 18

UNA JOVEN española desea colocarse para cuartos y coser, también sabe servir el comedor, tiene buenas referencias, teléfono A-9774.
O1 17663 15 my 17

DESEA colocarse joven española para cuartos, comedor, sirve a la rusa, tiene buenas referencias, también para manejar. Pilar, Telf. U-8239.
O1 17666 15 my 17

SEÑORA JOVEN, española, se coloca de criada de mano o manejadora; tengo buenas recomendaciones. Telfs. F-1124, M-6504. Trocadero 101.
O1 17503 14-17 May.

SE DESEA COLOCAR una joven española, para cuartos, criada de mano o manejadora, entiende un poco de cocina, y tiene buenas referencias. Informes: Telf. X-3085.
O1 17383-17471 13-17 May.

DESEA COLOCARSE una muchacha española, en casa de moralidad, entiende de costura y plancha, para cuartos y comedor. San Rafael 132. Telf. U-5615.
O1 17486 14-17 May.

CRIADO PRACTICO EN TDO servicio, desea colocarse, es limpio y formal; tiene buenas referencias, y no tiene pretensiones. Informes: Telf. FO-2692
O1 17495 14-17 May.

SE DESEA COLOCAR una joven española, para cuartos, criada de mano o manejadora, entiende un poco de cocina, y tiene buenas referencias. Informes: Telf. X-3085.
O1 17383 13-17 May.

O-2 Cocineras y Cocineros

DESEA COLOCARSE joven española, para cocinar y limpiar ,sabe repostería, lleva tiempo en Cuba, sabe cumplir con su obligación, y tiene buenas referencias. Telf. M-4671.
O2 17756 16-18 May.

COCINERA-REPOSTERA, de mediana edad, se desea colocar, hace plaza y duerme fuera. Telf. F-5009.
O2 17746 16-18 May.

DESEA COLOCARSE una buena cocinera española, siendo corta familia, se coloca para todo; tiene referencias de buenas casas. Telf. A-4792.
O2 17737 16-18 May.

SE DESEA COLOCAR una señora española, para cocinar o limpiar; tiene referencias. Informes: Telf. F-6188
O2 17720 16-19 May.

SE OFRECE COCINERA de color, desea colocarse cocinar solo, o para cocinar y lavar poca ropa fina; tien referencias. Telf. X-2729. Prefiere Vedado y Jesús del Monte.
O2 17711 16-19 May.

COCINERO CON MUY BUENAS referencias. Hago dulces, voy barrios extremos. Telf. M-6877. Pregunten por Gregorio; no tengo pretensiones, y suplico, den el aviso claro.
O2 17708 16-19 May.

SE OFRECE PARA COCINAR solo, o ayudar algo, buena cocinera, que tiene buenas referencias y duerme en la colocación; otra, de criada, con referencias. M-5241.
O2 17704 16-18 May.

SE OFRECE BUEN COCINERO, español, trabaja a la criolla, española y francesa, repostería y helados, es cumplidor, y tiene buen carácter. Informes: Telf. M-8817.
O2 17690 16-18 May.

SE OFRECE COCINERO español, para casa particular y comercio, entiende de repostería, sin pretensiones y con buenas referencias. Telf. M-7169.
O2 17696 16-18 May.

DESEA COLOCARSE cocinera, repostera, es formal, con referencias inmejorables. Telf. M-9217.
O2 17689 16-20 May.

SE OFRECEN DOS MUCHACHAS españolas, una para cocinar y limpiar; y la otra, para manejar, con niños o limpiar; tiene referencias. Telf. U-7816.
O2 17692 16-18 May.

SE OFRECE UNA SEÑORA española, para cocinar, es repostera y lleva tiempo en el país; tiene buenas referencias. Informes: M-3442. Barrio Atarés.
O2 17691 16-18 May.

JOVEN INGLESA, desea colocarse de cocinera, cocina criolla, americana y francesa, buena repostera; tiene referencias. F-6142 Llamen: Matilde.
O2 17693 16-19 May.

SE OFRECE UNA MUCHACHA, de color, para cocinar y limpiar. Informes: M-6349, bodega.
O2 17621 15-17 May.

DESEA COLOCARSE una cocinera y repostera; tiene recomendaciones. Informes: F-4747.
O2 17626 15-18 May.

SE OFRECE una joven española para cocinar y limpiar, sabe cocinar bien, es trabajadora y formal, tiene buenas referencias. Informan, teléfono A-6719.
O2 17648 15 my 17

SE DESEA colocar una joven española para cocinar y limpiar para un matrimonio o corta familia. Informan, M-4736.
O2 17649 15 my 17

BUEN COCINERO y repostero, asiático, desea colocarse en casa particular, cocina a la criolla, española, francesa y americana; tiene buenas recomendaciones, y también va al campo. Informes: Telf. M-4751. Pregunten por José Wong.
O2 17609 15-18 May.

JOVEN COCINERO, asiático, desea colocarse casa particular y comercio, cocina española, criolla, americana y repostería; habla castellano correctamente. Informes: Telf. M-4285.
O2 17615 15-17 May.

SE OFRECE ESPAÑOLA, para cocinar y limpiar, corta familia, sabe cocinar bien; tiene muy buenas referencias. Telf. A-3343.
O2 17617 15-17 May.

SE OFRECE UNA BUENA cocinera, no le importa salir al campo ,hace plaza; otra para cocinar y limpiar; tiene muchos años de práctica. Informes: M-2183.
O2 17618 15-17 May.

SE DESEA COLOCAR una señora española, para cocinar o lavar, dormir en su casa. Telf. I-4566.
O2 17606 15-17 May.

SE OFRECE UNA BUENA cocinera y buena repostera, cocina a la criolla y española, y hace toda clase de platos finos, duerme en la colocación, y tiene buenas referencias. A-3107.
O2 17604 15-17 May.

DESEAN colocarse dos jóvenes españolas, una buena cocinera, otra para cuartos o comedor, sabe servir la mesa a la rusa, son formales y saben cumplir con su obligación y tienen buenas referencias. U-5897.
O2 17668 15 my 18

SE OFRECEN DOS ESPAÑOLAS, una para cocinar y limpiar, siendo corta familia; y la otra, para criada de mano, no les importa salir a los repartos; las dos tienen buenas referencias. Telf. A-6313.
O2 17624 15-17 May.

SE OFRECE UNA SEÑORA española para cocinar, cocina bien a la criolla y española, hace plaza y dulces, desea casa de moralidad. Informes: M-3954.
O2 17622 15-17 May.

COCINERA madrileña se ofrece, limpia y cumplidora, sola, sin pretensiones. F-1118.
O2 17645 15 my 18

COCINERO repostero, joven, español, desea colocarse en casa particular, hotel, comercio, tiene referencias de familias donde trabajó 4 años, informes, FO-1927.
O2 17635 15 my 17

SE DESEA colocar uuna cocinera española, sabe cumplir con su deber, puede ayudar a la limpieza, desea familia de moralidad. Informan, teléfono X-3087.
O2 17640 15 my 17

SE DESEA colocar joven española para cocinar y limpiar, es trabajadora y formal y tiene referencias. Informan, U-7030.
O2 17641 15 my 17

SE OFRECE superior cocinera repostera de color, lo mismo va a repartos, otra cocina muy bien, ayuda en limpieza o lavar a corta familia, tienen referencias. Telf. M-7122.
O2 17643 15 my 17

SE DESEA colocar una cocinera repostera en casa particular, con muy buenas referencias de las casas que ha trabajado. Informes: FO-2769
O2 17410 13-17 may

BUEN MAESTRO COCINERO, joven, chino, sabe cocinar muy bien criolla, española, hace dulces toda clase, siempre limpio; tiene recomendaciones, desea casa particular. Informes: Telf. A-4324. Preguntar por Roque.
O2 17476 14-17 May.

O-3 Manejadoras

DESEA COLOCARSE española de mediana edad, para manejadora o criada de mano; tiene buenas referencias. Telf. A-2325.
O3 17555 14-17 May.

SE DESEA COLOCAR joven española, de 17 años, para manejadora o limpieza, sabe su obligación. Telf. FO-3301
O3 17603 15-18 May.

O-5 Jardineros

SE OFRECE JARDINERO japonés, experto en todo lo que requiere un verdadero jardinero, sin pretensiones; puede hacer cualquier otro trabajo, y tiene buenas recomendaciones de buenas casas. Llamen: Daniel. A-6931
O5 17623 15-18 May.

EXPERTO ACREDITADO jardinero, japonés, desea colocarse para casa particular o finca, sabe cumplir su obligación, y tiene buenas recomendaciones. Telf. U-7027.
O5 17608 15-18 May.

O-6 Choferes

CHOFER-MECANICO, español, se decon buenas recomendaciones de casas donde he trabajado, tengo necesidad de colocarme, cuanto antes, sin pretensiones de ninguna clase. Telf. M-4514.
O6 17740 16-18 May.

CHOFER-MECANICO, espaol, se desea colocar en casa particular, tiene muy buenas referencias de las casas que ha trabajado varios años, y no tiene pretensiones. M-8989.
O6 17751 16-18 May.

SE DESEA COLOCAR de chofer, un joven español, tanto para establecimiento, como para casa particular; tiene buenas recomendaciones. Informes: Palatino número 7, garage. Telf. I-4802.
O6 17465 14-17 May.

O-10 Oficinistas

AL COMERCIO: En época de crisis, es cuando necesita buenos empleados. Ofrécese Tenedor de Libros, sabiendo francés. Experto organizador negocios, propaganda y vendedor, productos farmacéuticos, víveres, joyería, etc. Sin pretensiones sueldo. Informes: Roca, Castillo número 16, altos, por Cádiz.
O8 17560 14-21 May.

TAQUIGRAFAS EN INGLES y español, se ofrecen por horas. Traducciones inglés, francés, español. Copias y circulares. Telf. M-7143.
O10 17009 10-20 May.

SE COMPRAN

C-1 Casas

COMPRO CASAS: Habana, Vedado y Repartos de Marianao. Facilito dinero en hipoteca. Vendo solar, esquina, llano, 18 x 35. Víbora, menos de mitad valor, Neptuno 208. U-1802. Llenín.
C1 17730 16-20 May.

C-3 Fincas Rústicas

COMPRO UNA FINQUITA
DE $2.000 a cambio de propiedad que renta más del 15 por ciento de capital, en la Habana. Informan: Arrojo, Belascoaín 50.
C3 17576 14-17 may

C-5 Muebles y Prendas

A-7795: SE COMPRAN muebles modernos de todas clases. También se alquilan y venden muebles de uso. Muy baratos. Monte 85. A-7795.
C5 16140 3-18 May.

COMPRAMOS OBJETOS de Arte, plata, porcelanas, bronces, etc., lámparas finas, exclusivamente, neveras porcelana, juegos cuarto, modernos, oro viejo. Telf. A-0236, "La Internacional", Virtudes número 30.
C5 17264 12-27 May.

COMPRAMOS JOYAS y monedas de oro y de plata, antiguas o rotas; oro en todas cantidades. Pagando el mejor precio. Inmediatamente se verá atendido. Telf. A-3650. Obrapía 105.
C5 17235 12-27 May.

A-4559: COMPRO muebles, baúles, piano, maletas, máquinas coser, escribir, archivos, antigüedades, objetos arte, ropa hombre. Liquido casas completas, libros, porcelana. Pago bien. Negocio rápido. A-4559.
C5 17054 10-17 May

A-5777: COMPRO MUEBLES general. Liquido casas completas, huéspedes, hoteles, etc. Baúles, maletas, oro viejo, antigüedades. Efectos profesionales, libros, pianos, máquinas coser escribir. Acudo día festivo.
C5 17378 13-20 May.

C-7 Automóviles y Accesorios

DE INTERES PARA LOS Comerciantes: Si usted desea deshacerse de su camión, cediendo su trabajo, diríjase a R. Martí: O-Reilly 15, altos.
C7 17405 13-18 May.

C-9 Utiles de Oficinas

COMPRO MUEBLES OFICINA
Archivos, tarjeteros, libreros, máquinas escribir, sumar, calcular y demás útiles Oficina. Avise: A-7744.
C9 17563 14-24 May.

C-12 Objetos-Varios

M-2680: COMPRA antigüedades, muebles oficina, casas completas, libros, baúles, maletas, prendas rotas, objetos porcelana, bajillas. Todo lo que quiera vender. Camión en puerta. Dinero en mano.
C12 16506 6-21 May.

ATENCION: COMPRO objetos de Arte, en plata. Telf. M-8733.
C12 17614 15-23 May.

COMPRAMOS OBJETOS de Arte, porcelanas, bronces, etc., lámparas finas exclusivamente, neveras, porcelana, juegos cuarto modernos. "La Regencia", Suárez 8 y 10. Telf. A-6628.
C12 15981 2-17 May.

SE VENDEN

V-1 Casas

VEDADO: CAMBIO CHALET, estilo modernista, sin estrenar. El más elegante, hermoso, tercera parte de valor, junto a 23, sombra. Acepto parte efectivo, parte créditos hipotecarios; otra casa; otras propiedades. Propietario: F-5397, de 3 a 7.
V1 17742 16-19 May.

VENDO: VEDADO, CALLE 4, entre 21 y 23, sitio ideal, fresco, 550 metros, sala, saleta, cuatro cuartos, baño, comedor, pantry, cuarto, servicio criados, cocina gas, patio, traspatio. Informes: A-2906, F-4330. Trato directo
V1 17712 16-22 May.

$1,800.00 CASAS, TECHOS monolíticos, portal, sala, comedor, dos habitaciones, baño, traspatio, grandísimo; otra, $2,600.00, una habitación más, tres departamentos independientes. Pegadas tranvía Lawton. Informes: Telf U-1802.
V1 17729 16-20 May.

VENDO: PRECIO GANGA, casa amplia. Acabada construir. Todas comodidades modernas, Avenida Los Aliados 46, Alturas Río Almendares. El Reparto más fresco, saludable y pintoresco. Verla, es convencerse. Informes, la misma, Pérez.
V1 17502 14-17 May.

EN $2,400.00. VENDO EN ESE precio dos casas modernas, mampostería, todas decoradas. Poco tiempo de construidas. Se componen de portal, sala, dos habitaciones, baño, cocina, patio; la otra, es enteramente igual, pero sin portal. Si lo desean, puede dejar parte en hipoteca, a bajo interés. Situación: Este de la Línea, letras A. y C., casi esquina a Mendoza, frente al Puente Hierro, Santos Suárez. Más informes: Alberto Cuervo, Obispo 59, altos. Telf. M-1537.
V1 17508 14-22 May.

CASA QUE RENTA $75
CON ESTABLECIMIENTO en $4.500 se deja lo que deseen en hipoteca. Informan: Arrojo, Belascoaín 50, café.
V1 17577 14-17 may

SIN DINERO. Se cede propiedad de cuatro mil metros, bien situada, propia para familia e industria (gran parte alquilada actualmente) a cambio de otras en el término de la Habana, o bien por créditos hipotecarios o valores. También otra propiedad urbana para familia de gusto y terrenos, Informa: P. Osorio, Durege No. 16, Santos Suárez.
VI 17590 14-18 may

VENTAJOSO CAMBIO
Casa moderna, todas comodidades, una planta, portal, cuatro habitaciones, baño intercalado, garage, servicios de criados. En lo mejor del Reparto Batista, cuatro vías comunicación, con Habana. Acepto cambio por casa, mayor valor, en Vedado o Almendares, pagando la diferencia, al contado, inmediatamente. Coya. Telf. X-1160.
V1 17483 14-24 May.

GANGA FENOMENAL: CASA Y TERRENO, A 3.00 VARA
Vendo casa esquina, 1,600 varas, situada Reparto Almendares. Ganga, a $3.00 vara, terreno y casa. Véala, antes del día 18. Dueño: Sr. Quintana. Tratos directos: A-7733 FO-2188.
V1 17335 13-18 May.

SE VENDE UNA CASA ,Colón 101, Cerro, portal, sala, 3 cuartos, cocina, servicio y patio. I-7456.
V1 17467 14-17 May.

ALMENDARES: VENDO casa menos de la mitad de su valor, fabricación de primera, mucho terreno. Para verla, su dueño: San Rafael número 143-A.
V1 17530 14-18 May.

GANGA
CASA MODERNA ESQUINA $5.800
SE VENDE, situada en la calle Catorce esquina a la calle Trece del Reparto Nicanor del Campo, teniendo en planta baja jardín, portal, sala, comedor, garage, pequeño cuarto y servicio de criados y en planta alta tres habitaciones, baño completo y salita de recibo. De entrada $2.000 y el resto con facilidades de pago. Informa el señor Quintana, teléfono: A-7733 y FO-2188.
V1 16930 9-24 may

GANGA, DOS PLANTAS INDEPENDIENTES $6,950
DESAGUE letra «O», entre Oquendo y Marqués González, casi esquina a Marqués González, a dos cuadras de Belascoaín y cinco de Carlos III, teniendo en cada planta, sala, comedor, tres habitaciones, baño completo y cocina; muy ventilada, construcción sólida y habitaciones amplias. Renta $30 00 cada piso. Precio, $6,950.00 de entrada $3.00.00 y el resto con facilidades de pago. También recibo casa pequeña o solares en los Repartos, en parte de pago de esta casa. Puede verse ed nueve a onc de la mañana y de dos a cinco de la tarde. Informes por los teléfonos M-7058 y M-7070.
V1 16970 9-19 may

CONCORDIA: DOS PLANTAS, tres cuartos, en $11,000.00, esquina establecimiento. Renta: $40.00, en $4,000.00 otra cerca Infanta, tres cuartos, en $3,500.00. García: U-1363, de 12 a 2, solamente.
V1 17515 14-17 May.

REPARTO ALMENDARES: Vendo regia residencia, frente a doble línea de tranvías. Se da por la mitad de lo que costó fabricarla, hace un año. Precio: $5,500.00. Facilidad de pago. No compre, sin ver esta casa. Detalles: FO-2212, Rodríguez.
V1 17482 14-17 May.

VENDO mi casa, $1,200, lo mejor reparto Rosalía, una cuadra calzada Luyanó, portal, sala, tres cuartos, baño intercalado, comedor, dos patios, techos monolíticos, Telf. F-7724, pregunte por Martínez.
V1 17445 13 my 17

VIBORA: VENDO $3,000.00 casa portal, 4 habitaciones, sala, comedor, cocina, baño, patio, servicio criados, una cuadra Calzada Víbora. Dueño: Telf. I-4843 A-7077.
V1 17334 13-20 May.

COMPRO UNA CASA
Doy en pago una bodega que vale $400. El resto lo doy en efectivo. Informa, M. Tamargo, San José y Belascoaín, café. de 2 a 4.
C1 17619 15 my 20

LINDA CASITA CHICA, dos plantas, cerca Galiano, Neptuno. Vendo barata, sala, saleta, tres cuartos, cada planta. Fresca y alegre. Dueño: Aguila 56, altos. No corredores.
V1 17605 15-19 May.

SANTO SSuárez, frente doble línea, moderna propiedad, esquina, 2 casas altos, una bajos y magnífico establecimiento. Toda concreto. Soberbia distribución. Sólida renta, por embarcar. Se da barata. I-4433.
V1 17100 11 my 25

FRENTE AL PARQUE CENTRAL y con frente a otra calle, por el fondo, vendo gran casa de cantería, dos plantas y una superficie de 730 metros. Facilidades. Lluria y Estrada. A-7656.
V1 15175 26-26 May.

V-2 Solares

CALLE 23, VEDADO Vendo la mejor esquina de esta calle. Facilidad en el pago. $9.00. González. M-2602. O-Reilly 26
V2 17733 16-20 May.

VEDADO: VENDO dos solares completos. Bien situados, próximo a Paseo Tienen fabricación, que renta el 10 por ciento. Precio: $9.00. Trato directo, González. M-2602. O-Reilly 26.
V2 17732 16-20 May.

UNA CABALLERIA: Tierra colorada, cercada de piedra, en Carretera, 3,500 pesos; otra, 12 caballerías, cerca Carretera, $12,000.00. García: U-1363, de 12 a 2, solamente.
V2 17514 14-17 May.

AHORA: 186,000 VARAS, a 5 centavos, a 20 kilómetros del Capitolio. Carretera Central. Propia para hacer 4 partes y doblar el dinero. FO-1168.
V2 17473 14-17 May.

VENDO UNA ESQUINA: Mide 1051 varas, Lanuza y A., Reparto Almendares. Informes al mismo dueño, Primelles 50, Cerro. Telf. F-6363.
V2 16374 5-20 May.

V-3 Fincas Rústicas

SE VENDE A PRECIO de situación, la finca «Dinora», en Rancho Boyero, tiene casa, árboles frutales, agua abundante y luz. Informes, en la misma, el señor José Vicente Adat.
V3 17379 13-19 my

SE VENDE: UNA FINCA de cuatro y cuarto caballerías, de buena tierra roja, con tres mil árboles frutales, palmas, tres pozos fértiles y buena casa de ladrillo y teja francesa. Buena Carretera. 40 minutos de La Habana. Buena para cultivo o vaquería. Informes: Telf. F-1960.
V3 17222 12-18 May.

SE VENDE
Estupenda finca de recreo, situada en el Hollywood de Arroyo Arenas, propia para familia rica y de gusto refinado; tiene 9,360 metros de terreno. Véala y haga su oferta. Reparto San Pedro, Carretera Central, entre La Lisa y Arroyo Arenas. F-4047 A-9543.
V3 14204 18-18 May

PROXIMA A HOYO COLORADO
Una caballería, buen chalet, casa para encargado, arboleda, frente Carretera. Al fondo la laguna «Ariguanabo», para muelle botes, pesca y cacería, $7,500.00. Gerardo Mauriz, Empedrado número 30. M-7586 FO-7815.

LOMA DE TIERRA
Carretera Central, bonita finca, ¼ caballería, casa de mampostería, garage, dos casas más, arboleda, 8,750 pesos. Gerardo Mauriz, Empedrado 30 M-7586 FO-7815.

A 15 KILOMETROS DE CAPITOLIO
Buena finca de labor, siembras, frutos menores y vaquería, 7 caballerías, dos casas, tres pozos, arboledas, Toda cerrada de piedra, $15,500.00. Gerardo Mauriz, Empedrado 30, M-7586 FO-7815.

WAJAY, ¾ CABALLERIA
Mucho frente a carretera, casa de campo, pozo, motor, tubería para regadío, frutos menores, arboleda, 4,500 pesos; otra, de dos caballerías, $11,000 pesos. Gerardo Mauriz, Empedrado 30 M-7586 FO-7815.
V3 17403 13-20 May.

V-4 Establecimientos

VENDO UN CAFE
Muy céntrico Lo doy muy barato por no poder atenderlo. Informa, M. Tamargo, San José y Belascoaín. Café, de 2 a 4.
V4 17611 15 my 20

ALQUILO VIDRIERA de tabacos, cigarros y quincalla, en el muelle Casa Blanca, paradero trenes de Hershey. En el mejor punto del muelle, Marina número 2, Casa Blanca.
V4 17536 14-17 May.

VENDO TODAS LAS EXISTENCIAS y enseres de una bodega. Todo a precio de liquidación; también se cede la acción al local. Informes, en la misma. Calzada de Jesús del Monte y Omoa.
V4 17525 14-22 May.

OPORTUNIDAD: VENDO una fonda en un gran punto. Deja por lo menos $100.00 libres. Poco dinero. Informes: Café «Avenida», Reina y Belascoaín, Rico.
V4 17494 14-19 May.

VENDO GRAN SALON de barbería, moderno o sus enseres, por no ser del giro. Se da barato. Poco alquiler. Informes: Romay y Vigía, carnicería. Telf. M-5696.
V4 17474 14-19 May.

VENDO o cambio por casa Habana, repartos, que valga 4 a 5 mil pesos, bodega la mejor de la Habana, buena venta, punto céntrico. Se da a prueba. El dueño tiene otro negocio. Informan de 1 a 2, de 7 en adelante, a personas que hagan negocio. U-4742.
V4 17581 14-20 may

VIDRIERA TABACOS, quincalla, billetes. Vendo, en lo mejor de La Habana, urgente, por embarcarme. Buen contrato. Fácil pago. Informes: Muralla 103, almacén, segundo piso, de 12 a 2. S. Lizondo.
V4 17466 14-22 May.

VENDO UNA TINTORERIA, por tener que embarcarse el propietario. Informes: Lagunas 87.
V4 17301 12-18 May.

VENDO, COMPRO Y CAMBIO
Establecimiento y propiedades. Habana y repartos, si usted tiene su propiedad hipotecada está usted propenso a perderla. yo le puedo dar un establecimiento, crédito hipotecario y dinero. Véame y se convencerá. Más detalles, San Rafael y Oquendo, café. de 1 a 4. Angel Alvarez.
V4 16717 7 my 17

MAGNIFICO NEGOCIO. Por tenerse que embarcar para España, se vende la panadería «La Panificadora», en Morón. Es la mejor montada que hay. Tiene amasadora, sobadora galletera, motor elértrico, camión de reparto y carro; con dos hornos y elabora dos sacos de harina. Se vende muy barata. Para entenderse con su dueño, en la misma.
V4 15306 27-27 May.

BUENA OPORTUNIDAD
PARA GANAR DINERO
Se vende una planta trasmisora completa, barata, si le interesa véame en el café El Pensamiento, Monte entre Prado y Zulueta.
V4 16981 7 my 17

VENDO O CAMBIO
Por finca rústica, casa en la Habana, moderna, dos plantas, mide 500 metros, rentando hoy $208 mensuales. Su dueño, San Rafael y Oquendo, café, de 1 a 4. Sr. Alvarez.
V4 16716 7 my 17

V-5 Muebles y Prendas

VENDO: POR EMBARCAR, todos los muebles, lámparas de piso, alfombras, loza, etc. Gran oportunidad. Edificio «Menéndez», número 301. Calle 16, entre 19 y 21, Vedado.
V5 17687 16-21 May.

JUEGO DE TRES CUERPOS, $50.00; sala, $20.00, Concha entre Luco y Justicia, Luyanó, Mueblería Mastache, «El Palacio de los Muebles». Nota: también vendo a mueblistas.
V5 17709 16-18 May.

VENDO JUEGO CUARTO, moderno, barniz muñeca, $35.00; juego sala, $18.00; juego comedor, moderno, $50.00 mesa-teléfono, Renacimiento, con silla, $6 00. A-5704, Jesús del Monte 27, altos, Esquina Tejas.
V5 17723 16-20 May.

POR TENER QUE EMBARCARME
VENDO LOS muebles de un cuarto están en buenas condiciones y se dan baratos, se admiten proposiciones. Informan: Muralla 117, azotea.
V5 17579 14-17 may

URGENTEMENTE VENDO todos los elegantes muebles de mi casa, sala, comedor y cuarto. Todos Arte Moderno, San Lázaro 332, bajos, entre Belascoaín y Gervasio.
V5 17144 11-17 May.

VENDO MUEBLES: Juego de sala, de comedor y cuarto. Todo nuevo. Moderno. Muy barato. Informes: Trespalacios y Benavides, bodega.
V5 17075 10-17 May.

«UNA CASA COMPLETA» de muebles y lámparas, por $10.00 mensuales. un juego cuarto, juego comedor, juego sala, nevera, 3 lámparas, 2 sillones-portal, una cama de niño, una fiambrera. Todo por $10.00 mensuales, libre conducción. «La Especial». Neptuno 153.

«UNA CASA COMPLETA», por $15.00 mensuales, juego sala, juego comedor, juego cuarto, nevera, tres lámparas, mesa-teléfono, dos sillonesportal, 1 cama hierro, 1 fiambrera, 1 sombrerera y una mesa-escritorio. Todo por $15.00 mensuales, libre conducción. «La Especial». Neptuno 159.
V5 17064 10-9 Jun.

VENDO ELEGANTE JUEGO cuarto, sala, comedor, lámparas y mesa-teléfono. Todo modernísimo, por la tercera parte de su valor. Concordia 31, altos, esquina San Nicolás.
V5 15993 2-17 May.

MUEBLES EN ALQUILER
Oportunidad única. Liquidamos preciosos juegos de cuarto desde 50. 80, 100, 120, y 250 pesos. Modernistas. Juegos sala y recibidor desde $20.00 comedor. Arte Moderno, caoba, desde $45.00. Muebles de niño, Neveras. Atractivas, facilidades de pago. Compramos, cambiamos, alquilamos. Cao y Varela. Angeles 29. Teléfono A-3416.
V5 14836 23—23 May.

MAQUINAS DE COSER
«Singer», ovillo central e industriales. Tenemos gran surtido, con facilidades de pago. Tenemos piezas de repuesto, todas clases. Compramos y cambiamos. Pagamos doble. Angeles 36 y Sitios. Telf. A-8861.
V5 16006 2-17 May.

MUEBLES CLASICOS y Arte Moderno, muy baratos, a contado y a pazos. Fabricación rápida a elección del cliente. Liquidación de enormes existencias, así como joyería, lámparas, etc., con el fondo y mensualidades que convenga al comprador. Cambiamos y alquilamos muebles, con opción a comprarlos incluso los de lujo, rebajando la mitad de lo pagado. La Casa Ruisánchez, (que anuncia la verdad). Angeles 3, esquina a Estrella, (del 25 al 31) Telf. A-2024.
V5 15518 28-27 May.

V-6 Maquinarias

POR NO PODERLA ATENDER: Se vende la maquinaria de una fábrica de hielo, de tres toneladas. Ramón Ruiz, Central «Mabay», Julia, Oriente.
V6 177703 16-21 May.

MAQUINARIA Motores gasolina, petróleo, vapor, alcohol y eléctricos, tuberías y aparatos de regadío y cuanto alcance el ramo de la mecánica, a precios de trastos viejos. Una Delco con batería. Cerro 695, I-6389. Casa Manolo.
V6 15567 28 my 28

SE VENDE: A LA PRIMERA oferta razonable un torno de 8 x 18, y otras herramientas. Informes: Sr. Graells y Compañía. Omoa número 92. Telf. A-4802.
V6 17477 14-17 May.

V-7 Automóviles y Accesorios

CUÑA CHEVROLET, del 30, pintura «Duco» nueva, motor nuevo, equipo de gomas nuevas, del nuevo tipo, 12 libras de presión. «El Relámpago», Concha 113.
V7 17715 16-21 May.

FORD: MAGNIFICA CUÑA. Pintura, gomas nuevas. Muy barata. Garantizada. U-1076.
V7 17676 16-19 May.

SE VENDE una cuña con asiento atrás en buen estado y económica, se da en buena oferta oferta razonable. Verla, informes Luz 25 y San Felipe 3.
V7 17329 12—20 ma

CUÑA DODGE BROTHER
Se vende en ganga. Está como nueva. Puede verse en el garage del Edificio Franchi Alfaro. Calzada y M. De 1 a 4.
V7 17659 15 my 17

GANGA: BABY MARMON Sedan, 4 puertas, color marrón ,repuestos laterales, 6 gomas nuevas. Mecánicamente nuevo. Pintura de fábrica. Garage «Ambos Mundos», Blanco y Trocadero, Manolo.
V7 17551 14-17 May.

CAMION WHITE,5 y media toneladas, moderno, con carrocería, casi nuevo. Vendo muy barato. Trato directo con el dueño. Telf. M-1140.
V7 17485 14-20 May.

VENDO CUÑA CHEVROLET, tipo Coupé. Magníficas condiciones. 90 pesos. Tiene chapa. Villanueva 19, Jesús del Monte. Telf. I-2298.
V7 17688 16-19 May.

LINCOLN 7 PASAJEROS, tipo turismo, penúltimo modelo, como nuevo; Packard 7 pasajeros, 6 cilindros, en perfecto estado. Se liquidan en San Miguel 226, garage.
V7 17252 12-27 May.

MOTOCICLEAS INGLESAS B. S. A. y A. J. S. Tenemos algunas gangas en Harley-Davidson, así como piezas y accesorios de esta marca. Podemos ofrecer precios más bajos que ninguna otra casa. No hacemos cuentos. Cerciórese pidiéndonos más informes. José Presas, San Lázaro 390, esquina a España.
V7 17194 12-11 Jun.

ACCESORIOS NUEVOS y usados, para cualquier marca de automóviles y camiones. Cómprelos en el rastro mayor de Cuba, «El Relámpago», Concha 113. También servimos al interior.
V7 16979 10-19 May.

VENDO FORD
Compro Sedan, cuatro puertas; Tudor, dos puertas; camión del 28 al 31; camión Chevrolet, del 28 al 31. Sr. Pérez. M-2270.
V7 16007 2-17 May.

GRAN TALLER DE CHAPISTERIA
Reparación en general de radiadores, pintura «Duco», soldadura autógena, de Enrique Padilla. Infanta 5, entre Jovellar y San Lázaro. Telf. U-7267. Esta casa pinta con «Duco» todas las reparaciones de los trabajos de chapistería, con precios muy reducidos y con toda garantía, en las reparaciones generales. Mi interés es que sea usted cliente para siempre.
V7 13462 JIR. Ind.

V-8 Instrumentos de Música

RADIOS "MAJESTIC" 1932
$5.00 mensuales. Aceptamos de entrada o parte pago, radios, radiolas, victrolas, pianolas, muebles usados. Telf. A-5704, Jesús del Monte 27, altos, una cuadra Esquina Tejas.
V8 17722 16-20 May.

VENDO ORTOFONICA, elegante gabinete, grandes voces, $9.00; librero caoba, moderno, $10.00; otro librero, chico, $4.00, propio Diccionario o colecciones de obras. A-5704, Jesús del Monte 27, altos.
V8 17727 16-20 May.

VENDO RADIO ELECTRICO, 6 bombillos, $12.00; radiola R. C. A., 28 pesos; radio Majestic 1932, $45.00, un mes uso. Todos garantizados. Perfecto funcionamiento. A-5704, Jesús del Monte 27, altos.
V8 17724 16-20 May.

ORTOFONICA LEGITIMA «Victor», lulujoso gabinete, parada automática, muchos discos, $8.00; máquina escribir, funcionando correctamente 12 pesos. Urge venta. Verse, todas horas. San Joaquín 33, altos.
V8 17535 14-17 May.

AFINE SU PIANO, pianola por $2.50 Absoluta garantía. Virgilio Fernández, procedente de grandes fábricas europeas. Taller de reparaciones de pianos y autopianos. Zulueta 35 y medio. M-8040.
V8 16555 6-5 Jun.

LUJOSA PIANOLA nueva, véndese barata, por embarcar. Regias voces, gran rollero, caoba, funda, banqueta, 100 rollos, mandolina automática, y garantizada de comején, Escobar 254, bajos.
V8 17386 13-18 May.

V-9 Utiles de Oficinas

MAQUINAS
Empeño, compro y vendo, de escribir, sumar, calcular, mimeógrafos, muebles de oficina en general. Véalos en Villegas 6. A-8054.
V9 17541 14-20 May.

PARA OFICINA
Y de ocasión, burós, máquinas de escribir, sumar, archivos, libreros, mesas de todos tamaños ,sillas giratorias, cajas caudales. No reparo precio. Véalos: Villegas 6. A-8054.
V9 17540 14-20 May.

PUPITRES
Compro, vendo máquinas de escribir, libreros, burós, archivos, sillas giratorias, cajas caudales, muebles de oficina en general. Véalos: Villegas 6. A-8054.
V9 17539 14-20 May.

V-10 Cajas Registradoras

REGISTRADORAS «NATIONAL» por $5.00, $6.00, $7.00, $8.00 y $10.00, mensuales. Descuento 20 por ciento, ventas contado. Registradoras, sin reconstruir. Tengo precios regalados. Hago cambios. Reparaciones, Campanario 89. M-9571.
V10 17700 16-31 May.

VENDO CONTADORA «Nacional», dos gavetas, dos contadores, niquelada. Se garantiza su funcionamiento. 70.00 Costó $575.00. Sol 79. Muñiz.
V10 17534 14-19 May.

PARA EL HOGAR

PH-2 Reparaciones de Muebles

RESTAURAMOS muebles, La Casa Pardo. U-5761. Barnices muñeca, esmaltes Duco, pinturas mimbres a vapor, tapicería en general. Hacemos muebles encargo, los reformamos, envasamos, azogamos espejos, ponemos cristales. Trabajos garantizados. Precios baratísimos. San Rafael 130.
PH2 17417 13 my 28

PH-6 Interés para el Hogar

POLVO "KATOL"
Mate las chinches y demás insectos. Inofensivo y no mancha. Acompañando este anuncio, precio especial: 25 centavos. El Sol Naciente. Obispo 80, esquina a Villegas.
V12 16223 3 jn 2

PARA LAS DAMAS

PD-6 Interés para las Damas

ELEGANTES JUEGOS de sweaters, bufanda y sombrero. Blusas caladas, útilísima novedad. Preciosos turbantes y sombreros de paja y seda. Ultimos modelos, adaptables al clima Cuba y gustos de las damas cubanas. Precios económicos. Véase Venamí, San Rafael 1 y medio, entre Industria y Amistad.
PD-6 17119 15-21 May.

MADAME KUZMA: Ex-Modista de las principales casas de París y Viena. Creadora en sombreros finos, modelados en su cabeza. Transforma toda clase sombreros. Ultimos modelos, desde $1.00. También tiñe sombreros. San Rafael y San Nicolás, (altos).
PD-6 16250 4-3 Jun.

«EL PENSAMIENTO»: Calzado a medida, cómodo, elegante. Especialidad, pies delicados o defectuosos. Hacemos y reformamos zapatos con tela de su vestido. Pasamos a domicilio. Luyanó 37. (Toyo). I-6608.
PD-6 15037 25-25 May.

GIROS Y LETRAS

CAJAS RESERVADAS
Las tenemos en nuestras bóvedas, construidas con todos los adelantos modernos y las alquilamos para guardar valores de los interesados. En esta oficina daremos todos los detalles que se deseen.
N. GFLATS Y COMPAÑIA
106 Aguiar 108, esq. a Amargura.
G-L. 16874 9-8 Jun.

DINERO E HIPOTECAS

SE OFRECE

Dinero en Hipoteca
En todas cantidades, al tipo más bajo en plaza. Con la mayor reserva y prontitud.
MIGUEL F. MARQUEZ
Empedrado No. 16, altos, esquina a Cuba
E. 26 Dic. Ind.

DESEO COLOCAR EN PRIMER hipoteca, $60,000.00, interés desde el 6 por ciento, Habana o Vedado. Operaciones con absoluta reserva. Sr. Quintana, Chacón 23. A-7733.
Z-S-O. 17337 13-17 May.

DINERO
No pierda tiempo. Cuando necesite tomar dinero en hipoteca o pagaré vea a Fernández Alvarez, San Ignacio 50. Telf. A-4432, de 2 a 4. Operaciones rápidas y absoluta reserva.
Z s o 16025 2 jun 1

DOY DINERO EN PAGARE, con la firma de un propietario de casas. Operación en el día; también en hipotecas al 7 por ciento. Operación en 24 horas. Alberto Cuervo. Obispo 59, altos. M-1537.
Z-S-O. 17505 14-22 May.

DINERO: CON GARANTIA de mercancías, lo facilita la casa de artículos de pesca «El Catalán», Cuba número 14. M-4440.
Z-S-O. 17443 14-19 May.

DINERO
Doy grandes y pequeñas cantidades en hipoteca desde el 6 por ciento en adelante para la Habana y sus barrios. También tengo para los repartos. Operación rápida y absoluta reserva.
JULIO C GRANDA
Obrapía 33. Telfs. M-5921, F-5759
Z-S-O. 14182 17-17 May.

TENGA PRESENTE: Para cualquier necesidad, puede tomar de $50.00 a $300.00, con firma, pagaré y dos fiadores. Compañía de Préstamos, Amargura 56. A-6538.
Z-S-O. 17526 14-22 May.

Z-S-T. Se Toma

TOMO $3,000.00 PRIMERA hipoteca, sobre propiedad de $12,000.00 y cedo crédito de $7,500.00, en las dos terceras partes. Informes: FO-1706. Seguro, de 12 a 6.
Z-S-T. 17685 16-19 May.

DINERO en hipoteca, se necesitan $2,500 sobre la casa calle Municipio 46 (Luyanó), construcción moderna. Mide 10½ metros frente por 31½ fondo. No se trata más que con el prestamista. San Nicolás 63, Oscar Narices.
Z s t 17644 15 my 17

BANCOS: COMPRO Libretas, Bonos del Asturiano, Bonos Mercado Unico, Centro Gallego, Bonos, Obligaciones del Gobierno y Bonos y Acciones de todas las Compañías. Compostela 111. Manuel Piñol.
Z-S-T. 16619 7-17 May.

ENSEÑANZAS

E-1 Academias

INSTITUTO especial para niños necesiten instrucción individual, o que sean retardados en el desarrollo mental o físico. Residencia espléndida. Alimentación superior, adaptada a cada caso especial. Cuidado y ambiente de hogar. Informa Director, S. Francisco número 206, Víbora, teléfono X-3654.
E1 17058 10 my 25

"INSTITUTO COMERCIAL". ¡Aprovéchese!! ¡¡Apresúrese!! Ahora mismo. Pida inmediatamente informes de nuestra Oferta Especial, por este mes solamente, con derecho a empleo y diploma. Taquigrafía, Mecanografía, Inglés, Teneduría, Aritmética, Caligrafía, Gramática, Ortografía. Belascoaín 98-A Telf. M-1803 Pida prospecto.
E1 16195 3-2 Jun.

E-4 Escuelas

ESCUELA POR CORRESPONDENCIA: Director: A. M. Aguayo. Cursos de Pedagogía nueva y Pedagogía de Escuelas Secundarias. Pídase el prospecto a Línea 17, Vedado.
E4 16853 9-24 May.

E-5 Profesores

INGLES, TAQUIGRAFIA, Contabilidad Analítica, moderna, Mecanografía, Gramática, Matemáticas, Literatura, Preparatoria. Profesor Lista, procedente de Universidad. Mucha práctica. Excelentes referencias. Honorarios de situación. Informes: Telf. A-5974.
E5 17728 16-23 May.

PROFESORA DE INSTRUCCION: Se ofrece para dar clases particulares. Enseñanza elemental, superior y preparatoria. Telf. M-6828. Pregunten, por la señora Poncet.
E5 17553 14-29 May.

INGLES: PROFESOR americano, de experiencia, con dos títulos. Nuevo método, sencillo, rápido. Malecón 37, altos y San Lázaro 114, altos. M-3405. Duncan Thomas.
E5 17014 10-19 May.

ENSEÑO CORTE Y COSTURA, sistema «Fácil y Práctico», bordados a máquina, tejidos una o dos agujas, pintura, flores, sombreros. Desde que empiecen confeccionarán sus vestidos. Todo lo enseño por $5.00 mensuales. Grupo escogido y limitado de alumnas. (No es Academia). M-1154.
E5 16916 9-25 May.

PROFESORA francesa, graduada Universidad París, da clases de francés y literatura a domicilio, y en su academia, Vedado, 4 número 253, altos ,entre 25 y 27, F-2658.
E5 15913 2 jun 3

PIANO Y SOLFEO, $3.00 mensuales. Canto, violín, guitarra, mandolina. Piezas al mes de empezar. Exámenes trimestrales. Especialidad alumnos haraganes. Vamos a domicilio. A-0225. San Rafael 71, altos.
E5 16009 2-2 Jun.

INGLES
Enseñado por profesora americana. Sorprendentes resultados en pocas semanas. El discípulo leerá, escribirá y hablará el inglés en breve tiempo. Lecciones a domicilio, también. Miss Kapan. Gran Hotel. Teniente Rey y Zulueta. M-9896.
E5 15231 26-26 May.

E-6 Institutrices

SEÑORITA INGLESA, instruída, quiere posición de institutriz, medio día, o todo el día. Puede dar instrucción general; buenas recomendaciones, Escribir: Inglesa, DIARIO DE LA MARINA.
E6 17475 14-21 May.

DE INTERES GENERAL

PERDIDO: UN «BULL-TERRIER», en el Reparto Miramar, o sus alrededores. Es grande, todo blanco y tiene las orejas cortadas. Gratificaré a quien lo devuelva o de informes. Guillermo Suero, 18 entre 7 y 9, Miramar. Telf. FO-1864, A-5916.
IG 17564 17-21 Mayo

¡OJO! ¡OJO PROPIETARIO! El único que garantiza la completa extirpación del comején, usando el mejor procedimiento y gran práctica. 10 de Octubre 534. Telf. I-3302, A. Piñol.
I-G. 15443 28-28 May.

MARCAS Y PATENTES: Tramitación rápida. Precios mínimos. Facilidades de pago. Informes gratis. Cumplimentamos órdenes del interior. Dr. Fuentes Suárez. Telf. M-2980, Aguiar 126, Habana.
I-G 16906 9-24 May.

M.E.C.D. 2016

Mayo 17, de 1932 — DIARIO DE LA MARINA — Ejemplar, 5 Centavos

Garner cree que Hoover es un obstáculo para restaurar la confianza

A TRAVES DE LA VIDA

Por HECTOR DE SAAVEDRA

EL CATECISMO DEL PERIODISTA

Ayer me he encontrado en la calle un cuaderno manuscrito que decía en su primera página: «Reglas a que debe sujetarse el perfecto escritor periodístico». Como no tiene firma y se trata de preceptos que pueden ser útiles a los de la prensa, lo transcribo en beneficio de los que pretendan ingresar en nuestra cofradía.

DE LA POLITICA

¿Qué debe decirse siempre de la situación política?

—Que es obscura.

¿Qué debemos anunciar a cada rato?

—Una próxima crisis.

¿Cuál debe ser el único tema?

—La crisis económica.

¿Cuál es el móvil de lo que decimos?

—El patriotismo.

¿Dónde tenemos los documentos que prueban sin disputa la falsedad de lo que desmentimos?

—A mano.

¿Cuál es nuestra fuente de información?

—Personas que nos merecen entero crédito.

DE LAS REUNIONES PUBLICAS

¿Qué es lo que hace una multitud entusiasta?

—Vitorear.

¿Cómo debe ser la concurrencia?

—Inmensa y escogida.

¿Qué cualidades hay que reconocerle?

—El más perfecto orden.

¿Cuál es la queja que debe consignarse?

—Los servicios públicos de Sociedades Anónimas.

¿Cómo debe tratarse a la Policía?

—Encomiando las acertadas disposiciones del Jefe y el celo del Teniente de Carpeta.

¿Cómo deben apreciarse los discursos?

—Como oraciones ciceronianas.

¿Qué debe ser el resumen?

—El gran amor que por la patria hay en todos los corazones (!).

DE UN SUCESO DE POLICIA

¿Cómo estaba el cadáver?

—En decúbito supino.

¿Quién se constituyó al momento?

—El recto Juez acompañado del escribano y el oficial.

¿Qué es digno de aplauso?

—La conducta de los cafés de las cercanías que no cobraron las bebidas.

¿Qué observación hay que hacer de la víctima?

—Que murió al ser colocada en la mesa de operaciones.

¿Qué censuras proceden?

—Que no se cumplen las disposiciones gubernamentales.

¿Cómo se debe terminar el informe?

—«Tendremos al corriente, a nuestros lectores, de cuanto ocurra».

DIVERSOS SUCESOS

¿Qué es lo primero que se consigna cuando entra un barco de guerra?

—Que va a saludar el Capitán del Puerto.

¿Qué se dice de un distinguido viajero que va a los Estados Unidos?

—«Esperamos que lleve un feliz viaje y que pronto retorne a esta sociedad que reconoce sus relevantes cualidades».

¿Cómo es todo hombre público que fallece?

—Patriota insigne, ciudadano ejemplar y hombre de muchísima honradez.

FRASEOLOGIA

¿Cómo es el banquero?

—Acaudalado.

¿Y la dama?

—Elegante y distinguida y si es muerta caritativa y virtuosa.

¿Cómo son los Doctores?

—Ilustrados.

¿A quién se llama «mingo»?.

—Al Consejo Provincial.

¿A quién se debe «pegar» siempre?

—A la Cámara de Representantes.

¿Por qué?

—Porque es anónima.

El Perú justifica su actitud contra el ministro Cabral

Fué motivada por actividades personales sin que el Perú pretendiese molestar a México

LIMA, mayo 16. (US).—La resolución del Gobierno peruano de solicitar de México que retirase a su ministro en esta capital, general Cabral, por considerársele persona no grata, se basó, según una nota publicada hoy por la prensa de esta capital, únicamente en «las actividades personales del Ministro sin que tuviera el Gobierno de Lima el propósito de causar la menor afrenta al de México».

Las noticias de México, recibidas en esta capital, informan que los periódicos de aquel país secundan unánimemente la resolución del ministro de Estado Téllez, que rompió las relaciones diplomáticas entre los dos países.

«El Nacional», órgano del partido revolucionario de México, hace las siguientes declaraciones: «Las relaciones oficiales con el Perú permanecerán rotas hasta que llegue al poder en ese país un gobierno de más alta conciencia colectiva. El pueblo del Perú tiene nuestra perpetua simpatía.»

«Nuestro gobierno—dice «El Universal»—no podía en justicia y con dignidad tolerar las extravagancias de la dictadura de Sánchez Cerro. A pesar de la amistad de los dos pueblos, México se ha visto obligado, por decoro y honor, a actuar con toda la energía necesaria.»

EL DIA DE AYER HA SIDO EN BOMBAY EL MAS SANGRIENTO DESDE HACE MUCHOS AÑOS A CAUSA DE LOS DESORDENES EETRE HINDUS Y MUSLIMES

Asesinatos y saqueos de establecimientos motivaron en varias ocasiones la represión de los desórdenes a tiros. Sesenta muertos es el balance trágico de estos sucesos

BOMBAY, mayo 16.—US.—Bombay pasó hoy por el día más terrible de terrorismo que se ha conocido en muchos años. Las luchas religiosas, el crimen y el saqueo estuvieron a la orden del día y la policía se vió impotente para restablecer el orden.

Los establecimientos en general cerraron sus puertas y la vida de la ciudad se encuentra totalmente paralizada.

Varias bandas de mahometanos asesinaron a muchos hindúes así como a inocentes transeúntes a sangre fría, convirtieron la porción septentrional de la ciudad en un campo de batalla y la parte central en un hospital donde fueron atendidos más de setecientos heridos.

Las luchas religiosas que comenzaron el sábado de la semana pasada cuestan ya sesenta vidas, en su mayoría de hindúes. Una mujer, que se hallaba en estado, fué muerta a cuchilladas.

La policía se vió obligada en cinco ocasiones distintas a hacer fuego contra los grupos que se dedicaban al saqueo de los establecimientos. Varias casas fueron incendiadas por los fanáticos, las cuales todavía están ardiendo.

Los muslines incitaban a los obreros a atacar a los hindúes en el arca industrial. Las víctimas caían en las emboscadas que les preparaban sus enemigos al entrar o salir del trabajo.

La policía resultó insuficiente para impedir que se luchara en las calles con palos, piedras, cuchillos y botellas. El Gobernador Sir Frederick Sykes, regresó en aeroplano a esta ciudad procedente de Mahableshwar para ponerse al frente de la policía y adoptar medidas que terminen la lucha religiosa.

Los grupos rivales se emboscaban en los pasadizos de los barrios desiertos para atacar a los transeúntes. Todas las personas que se atrevieron a salir de sus casas corrieron igual peligro de verse acometidas inesperadamente y morir o resultar gravemente maltratadas. Para el mediodía de hoy se habían registrado más de cincuenta incendios, la mayoría de los cuales habían sido deliberadamente provocados.

Muchas casas particulares y establecimientos fueron saqueados por las turbas. El tráfico quedó paralizado, mientras en las principales intercepciones de las venidas en el centro de la ciudad, destacamentos de soldades británicos y automóviles blindados, atendían a la conservación del orden. Se ha dispuesto por las autoridades que vengan a esta ciudad más tropas y automóviles blindados para acabar con los desórdenes, que a última hora de la tarde de hoy no mostraban síntomas de abatimiento.

Los muslines, sedientos de sangre, salían inesperadamente de las casas vacías donde se habían emboscado para atacar a cualquiera que se acercase. Los extranjeros no se aventuraron a salir de sus casas, cerrando herméticamente puertas y ventanas. La policía se vió en el caso de tener que hacer fuego todo el día a los amotinados.

El corresponsal presenció horribles escenas sangrientas y de destrucción en una breve visita que hizo al barrio septentrional, que se ha convertido en la ciudad de los muertos. La turba asesinó a un matrimonio hindú que trataba de huir en un carruaje. Los esposos permanecieron abrazados hasta el último momento, pero fueron separados a empellones y asesinados a puñaladas. La mujer estaba en estado y dentro de dos meses hubiera tenido un alumbramiento.

EL ESTUDIO DE LA PLATAFORMA DE MR. HOOVER

No se ha logrado saber si en el programa ha de incluirse la prohibición

WASHINGTON, mayo 16, (US,)—El presidente Hoover y los jefes de la Comisión republicana trataron hoy de la plataforma electoral que llevará el presidente a la re-elección, así como otros detalles relacionados con la convención que se celebrará en Chicago el mes próximo.

No se ha podido saber si en la plataforma de Hoover se incluirá la prohibición. Es significativo, sin embargo, que antes de reunirse los jefes del partido, el presidente conferenciará con David S. Ingalls, subsecretario de Marina que ha sido nominado recientemente candidato republicano a gobernador por Ohio, con una plataforma húmeda.

La delegación entró en la Casa Blanca por una de las puertas del costado del edificio y nadie se dió cuenta de su estancia en el edificio hasta que lo abandonaron. Se trasladaron al despacho del presidente.

«Solamente hemos venido para presentar nuestros respetos al Jefe del Ejecutivo», dijo el senador Fess a los periodistas después de una conferencia de tres cuartos de hora.

LA PROXIMA EXPOSICION DE ARTISTAS CUBANOS EN EL PUEBLO DE S. DE LAS VEGAS

Patrocinada por el periódico local Heraldo Santiaguero, se inaugurará a las 2 p. m. del próximo día 22, en el local de la Asociación Artística y Cultural Euterpe, situado en la calle 6 número 73, entre 7 y 9, una Exposición de Obras de Artistas Cubanos; la segunda que se celebrará en Santiago de las Vegas bajo las auspicios del simpático periódico santiaguero.

Según nos comunica el joven director de Heraldo Santiaguero, señor Luis Pérez, tomarán parte en la misma destacados representativos de la Pintura y la Escultura en Cuba, tales como Domingo Ramos, Joaquín López, Manuel Mesa, Karreño, Roseñada, Hercar, J. Xart, Darna, Víctor Aguiar, Romero Arceaga, M. Santana, Oliva y otros.

La Exposición estará abierta al público desde el día 22 al 29 de mayo y promete dado el prestigio de cada expositor, un rotundo triunfo a Heraldo Santiaguero, que viene desarrollando una plausible labor de divulgación artística y cultural en la vecina localidad.

Las palabras de apertura estarán a cargo de nuestro compañero de Redacción, el laureado poeta Ernesto Fernández Arrondo.

Alhajas por valor de trescientos mil pesos han sido robadas por tres ladrones en una lujosa residencia

TRES LADRONES penetraron en la residencia del opulento fabricante de Nueva York, Harry Glemby ,apoderándose de joyas valoradas en trescientos mil pesos. En la foto aparece la señora Glemby, que fué atada por los asaltantes, contando lo ocurrido al detective Murphy, que aparece a la izquierda. A la derecha, el hijo de aquélla, David Glemby.

Para la mejora de la condición de las personas de color

Preeminentes personalidades de las razas blanca y negra reunidas en una conferencia

WASHINGTON, mayo 16.—US.—Los grandes cañones del movimiento que se ha iniciado en el país con el objeto de obtener la igualdad social y económica para el hombre de color, se ensayarán mañana en esta capital.

Reunidos para celebrar una conferencia de cinco días, bajo los auspicios de la Asociación Nacional para el Progreso de la Gente de Color prominentes personalidades de ambas razas—la blanca y la negra—entre las que figuran elementos liberales y educadores, celebrarán una serie de entrevistas.

Un mensaje del Presidente Hoover y un discurso del secretario del Interior Wilbur serán los puntos más importantes del programa para el miércoles. El senador Arthur Capper pronunciará un discurso acerca del «Futuro político del negro», en la sesión inaugural de mañana martes.

Los principales asuntos que han de tratarse durante la conferencia son las restricciones Jim Crow y la justicia en los tribunales.

La distinción que se hace a favor de los blancos en tránvías y autobuses será atacada por Roy Wilkins la misma distinción en parques, estanques y terrenos de juego, se discutirá por James W. Williams y la discriminación en las escuelas por Mrs. Eliza Smith.

Louis L. Reading y Earl B. Dickerson se ocuparán de las injusticias que se cometen con los negros en los tribunales de la nación y de las formas brutales que emplea contra ellos la policía. Estos dos temas se discutirán el viernes.

LA SECRETARIA DE LA LIGA LA QUIERE FRANCIA

Se ha iniciado una campaña en París con el objeto de llevar un francés al cargo

PARIS, mayo 16.—US.—Se ha iniciado una campaña en esta capital con el fin de que se lleve al cargo de secretario general de la Liga de las Naciones a un francés, en vista de que Sir Eric Drumond, de la Gran Bretaña ha presentado la renuncia y solo espera a que se le designe sucesor.

Las razones que alegan los franceses para que sea un francés el secretario de la Liga de las Naciones son las de que la muerte de Albert Thomas, jefe francés de la Oficina Internacional del Trabajo, ha llevado a la vacante a Harold Beresford Butler, de nacionalidad inglesa.

El candidato francés para la secretaría de la Liga es J. A. M. Avenol, segundo secretario general desde 1923.

Los franceses desean que Butler sea sustituido como segundo jefe de la Oficina Internacional del Trabajo por un alemán a cambio del apoyo de los teutones para la secretaría de la Liga.

Muchos candidatos se han mencionado para suceder a Butler, entre otros Norman Davis, que estuvo recientemente en esta con el Secretario Stimson. Las elecciones se efectuarán en la próxima Asamblea de septiembre.

HOOVER HA SOLICITADO UN CREDITO DE $200,000 PARA EXPULSION DE INDESEABLES

WASHINGTON, mayo 16.—US.—El Presidente Hoover envió hoy un mensaje al Congreso solicitando la aprobación de un crédito de $200.000 «para continuar el muy largo programa de deportar a los extranjeros indeseables así como a los que se han convertido en carga pública».

A LOS 88 ANOS DE EDAD MURIO AYER EN CALIFORNIA MR. ROBERT DOLLAR, UN ARMADOR FAMOSO

Era un anciano que soñaba con la conquista del comercio del mundo a una edad en que otros sueñan con retirarse a descansar, cosa que no entraba en los planes de Dollar

NUEVA YORK, mayo 16. (US) Un titán falleció esta mañana. En todo el mundo, en los puertos donde hace veinte años las estrellas y las barras eran una bandera que solamente se recordaba por los hombres de los tiempos del clipper, la bandera de la casa Dollar ondea a media asta por la muerte de Robert Dollar.

Los capitanes de los buques de la Dollar jamás supieron el día ni la hora en los veintiun puertos de trece países adonde los encaminó el cerebro organizador que dejó hoy de funcionar.

El signo del dolar pintado en rojo sobre fondo blanco seguía al comercio del mundo y el anciano desaparecido seguía a esa bandera para asegurarse de que sus contribuciones al fomento de la marina mercante de los Estados Unidos lograban su parte en el comercio de las cosas del mundo, para dar instrucciones a sus agentes.

Era un anciano que soñaba con la conquista del comercio del mundo a una edad en que otros sueñan con retirarse a descansar. En tiempos pasados, sobre su oficina que solamente rentaba treinta dólares al mes, se leía simplemente: «Robert Dollar: Madera y Embarques.

Entonces no disponía más de un viejo velero con máquina de vapor; hoy se ha convertido en la Compañía Robert Dollar.

Peter B. Kyne dice de Mr. Dollar:

«Acostumbraba a verle por los muelles cuando otros veleros con máquina de vapor, que ahora eran de él, llegaban a puerto. Después llegó un mercante de acero dedicado a la navegación en el Pacífico, pero no de mucho tonelaje.

«Con Dolar ha desaparecido el patrón de muchos buques, no sé cuántos, acaso sesenta o setenta. Creo que algo del romanticismo e idealismo de su vida está retratado en un incidente que ocurrió hace un año cuando no esperaba vivir.

«Siempre devoto, había llamado junto a su lecho a los tres hijos y a sus familias para que le asistieran en los últimos momentos de su vida.

«En la sala se hallaba desplegada la bandera de la compañía Dollar sobre una pared, y la bandera de las estrellas y de las barras en otra. Los muchachos se turnaban en la lectura de la Biblia y el anciano hacía preces al Altísimo para que cuidara de su familia. Y cuando terminó señaló a las banderas y dijo: «Hagan ondear esas banderas, muchachos».

«Era un hombre a la antigua usanza: fiel a Dios y a la Patria. Satisfecho de haber hecho lo más que podía, pero descontento porque no era bastante, se repuso y vivió otro año».

La noticia de la muerte se recibió en la mañana de hoy desde San Rafael, California. Dollar tenía 88 años de edad.

Mrs. Dollar, que no se separó un solo momento del paciente desde el dos de este mes en que se agravó su estado, así como sus tres hijos, Melville, Harold y Stanley, estaban junto al lecho cuando ocurrió la muerte pocos minutos después de la una de la madrugada.

El capitán Dollar se vió acometido primero por un catarro, lo que complicó una vieja afección intestinal que padecía.

EL ULTIMO BOLETIN DEL CENTRO DE LA PROPIEDAD

Llega a nuestra mesa de redacción el último Boletín del Centro de la Propiedad Urbana de la Habana, en el cual, entre otros trabajos, aparece el informe del doctor Francisco Andreu, en relación con lo actuado cerca de la Comisión Económica Nacional y el plan de Reforma Tributaria del Prof. Seligman.

También se inserta el escrito del Comité Ejecutivo del Centro dirigido al Secretario de Obras Públicas sobre los servicios de agua y el enviado al Secretario de Hacienda sobre depósitos realizados por rebajas de Canon de servicio de agua.

¡POBRECITO AGUILUCHO!

(Por Gabriel CAMPS)

¡Ya está incinerado! ¡Acuérdate hombre de que eres polvo y de que en polvo habrás de convertirte!

El hallazgo de la criatura putrefacta soluciona el más hediondo drama de estos últimos tiempos. Constituye un triunfo. El del bien sobre el mal. Ormuzd sobre Ariman. Miguel sobre Lucifer. El arco-iris, después de la tempestad.

Se salvaron los Estados Unidos. ¡Aleluya! ¡Aleluya!

Hubiera sido tristísima solución el rescate del niño por dinero. Hubieran salido de ese modo triunfantes todas las potencias infernales, dejando en la más triste de las humillaciones a los Estados Unidos; de rechazo a la humanidad toda.

Sea el acontecimiento medio saludable a esa humanidad, enferma en su razón y en su corazón hasta regenerarle entrambos.

Hoy el vil dragón está panza arriba derrotado.

La flamígera espada de la Justicia inmanente le atraviesa el gaznate.

¡Llorad padres y madres, acompañad en su acerbo dolor a los Lindbergh! Lloro de gozo, lloro de resurrección.

Acordaos de los niños de la guerra mundial, acordaos de los mozos de las trincheras: llorad también por los cuatro hijos del presidente Doumer: no olvidéis a éste.

Por ahora, el mal está abatido: el bien arriba. La criaturita resultará en los anales humanos una víctima propiciatoria.

La democracia tipo, la de Washington y Lincoln, ha debido pecar mucho cuando ha precisado semejante expiación.

Digamos con Pope: «La naturaleza es arte ignorada; la casualidad, dirección oculta; la discordia, harmonía no entendida; el mal parcial, bien universal; y, pésele a la razón orgullosa, esta verdad brilla en el Universo: CUANTO ACAECE ES JUSTO».

¡Gran visión la del cordero inmaculado, dar siempre su linfa para la regeneración de pecadores!

Que sea el niño milagroso para su patria el grano de mostaza de que nos habla el Evangelio. Este ha de ser el voto de todos los corazones sensibles.

«Semejajnte es el reino de los cielos—dijo Jesús, en una de sus admirables parábolas—a un grano de mostaza que tomó un hombre, y sembró en su campo: —Este en verdad es el menor de todas las simientes; pero después que crece, es mayor que todas las legumbres y se hace árbol, de modo que las aves del cielo vienen a anidar en sus ramas». No dejen los Estados que se seque la simiente.

Aprovéchenla, no renieguen de los Altos Designios.

¡Hosanna! ¡Aleluya!

LA CONTROVERSIA ENTRE EL PRESIDENTE DE LA CAMARA AMERICANA Y LA ADMINISTRACION DE MR. HOOVER SE PUSO AYER AL ROJO VIVO

«Un día dice que se practique la economía y al siguiente envía peticiones de créditos. Un día dice que va a acometer obras públicas y al otro dice que no deben emitirse bonos»

WASHINGTON, mayo 16.—(US). El presidente de la Cámara de Representantes Mr. Garner, lanzó abruptamente hoy una acusación contra el Presidente Hoover, afirmando que mientras ocupe la Casa Blanca el pueblo no tendrá confianza.

Con estas manifestaciones contestó a las censuras que le había dirigido el senador Moses, presidente interino del Senado ayer y puso al rojo blanco la controversia entre Garner y la administración de Hoover.

Las declaraciones de Moses, salpicadas de ironía, invitaban a Garner que cooperase. Fueron provocadas por las manifestaciones que había hecho el sábado Garner relativas a que la política del Presidente hacía más mal que bien a la actual situación de los negocios.

Garner fué rápido en la respuesta cuando los periodistas le visitaron hoy en su despacho.

«Me siento altamente complacido —dijo—de que el gran Moses, autor de «Los hijos de los burros» se ha considerado obligado a contestar a mi afirmación de que el Presidente habla demasiado.

«Mis comentarios deben haber irritado a alguien.

«La verdad es de una efectividad asombrosa. A la manera de los abogados, Moses evita una respuesta directa. Contestando a mis denuncias dice: Usted haría menor en portarse mejor, capitán.»

«La verdad es que mientras Hoover esté en la Casa Blanca el pueblo no tendrá confianza. Un hombre que habla tanto como él forzosamente incurre en contradicciones.

«Repasen todas sus declaraciones. Si ustedes me demuestran que no se ha contradicho cada diez días, las compraré un sombrero nuevo.»

El presidente de la Cámara agregó que el Bureau de Presupuestos del Presidente ha comenzado a enviar recomendaciones al Congreso solicitando créditos suplementarios para los distintos departamentos del Gobierno, y añadió:

«Dice que se practique la economía un día, y al siguiente, envía peticiones de créditos por valor de varios millones de dólares.

«Un día dice que va a acometer obras públicas y va a dar trabajo a los obreros y al siguiente afirma que no deben emitirse bonos para pagar las obras. Cómo cree que se van a pagar entonces?»

Cuando le preguntaron los periodistas lo que opina respecto a las proposiciones hechas en el Senado para la realización de un gigantesco programa de obras públicas a fin de dar ocupación a los obreros sin trabajo y provocar el mejoramiento del país, el presidente Garner dijo:

«Estudiaré eses proposiciones cuando lleguen a la Cámara.»

Stimson informa a Mr. Hoover sobre asuntos de Europa

En una larga conferencia dió cuenta del resultado de su viaje al viejo mundo

WASHINGTON, mayo 16.—US.—El Secretario de Estado Stimson dió a conocer hoy la complicada situación política así como la financiera internacional al Presidente Hoover, con quien sostuvo una larga conferencia en la Casa Blanca.

El Secretario regresó anoche de un viaje de dos meses a Ginebra y visitó al Presidente para tener con él una breve entrevista. Hoy, sin embargo, informó detalladamente al Jefe del Estado, de la esperanza de obtener alguna reducción de los armamentos, acerca de las dudas que abriga sobre la reanudación de los pagos de las deudas de guerra a la expiración de la moratoria y sobre la situación política continental.

El Secretario Stimson no quiso hacer comentarios acerca de la situación financiera internacional, pero se sabe que dió cuenta al Presidente de varias conferencias que los expertos financieros americanos celebraron con los primeros ministros europeos.

El informe del secretario Stimson versó particularmente sobre la conferencia de Lausana, que se efectuará el mes próximo, en la cual los aliados decidirán lo que han de hacer en el caso de que Alemania no pueda seguir pagando las reparaciones. Los aliados han indicado que a menos que Alemania pague, no podrán seguir haciendo sus pagos a los Estados Unidos por las deudas de guerra.

También trató Stimson con Mr. Hoover de la situación en el Extremo Oriente. Las potencias representadas en Ginebra, casi sin excepción, están de acuerdo con la política americana de no reconocimiento de la Manchuria.

UN CAUDILLO SEPARATISTA FUE ASESINADO

Era el que dirigía el gran movimiento de segregación de la Macedonia de Grecia

SOFIA, mayo 16. (US).—Dmitri Michailoff, jefe del movimiento que aspiraba a separar a Macedonia de Grecia, fué asesinado en la noche de hoy en esta capital por unos rufianes.

Macedonia ha sido recientemente escenario de grandes desórdenes políticos. Ese territorio fué cedido a Grecia en 1931 y en él se libraron varias batallas durante la guerra mundial.

«OSSERVATORE ROMANO» COMENTA LOS CRIMENES POLITICOS

ROMA, mayo 16. (US).—El «Osservatore Romano», órgano oficial del Vaticano, comentando el asesinato del primer ministro Inukai del Japón, dice:

«Este otro crimen político, ocurrido pocos días después de los habidos en Shanghai y París, nos hace pensar en que esta recrudecencia de los actos criminales siempre deriva su fuerza sugestiva del ejemplo y puede considerarse como indicación de una condición universal profundamente perturbada y amenazadora.»

UN BANCO FUE ASALTADO POR 5 BANDOLEROS

Después de secuestrar al cajero de la institución se apoderaron de $35,000

STREATOR, Illinois, mayo 16, (US.)—Cinco bandidos armados saquearon esta mañana el Union National Bank, llevándose cerca de 35 mil pesos después de haber secuestrado al segundo cajero, T. F. McNamara, al que sacaron de su lecho en la medianoche última y aterrorizar a su esposa y tres hijos.

Mrs. McNamara sufrió un ataque al corazón.

Uno de los pistoleros quedó encargado de custodiar a la familia de McNamara, mientras los otros cuatro llevaron al cajero al banco. Una vez en el establecimiento bancario esperaron en el despacho del cajero a que dieran las 8:30 de la mañana, hora en que podía funcionar la caja de caudales.

Poco antes de esa hora hicieron su aparición en el banco otros empleados, entre ellos el presidente, William Boyd, pero los bandidos que estaban convenientemente preparados les obligaron a acostarse en el suelo.

Los bandidos recogieron todo el dinero disponible tan pronto como les fué posible penetrar en la bóveda. Después lo trasladaron a un automóvil, partieron para la casa de McNamara, recogieron al otro compañero suyo y desaparecieron.

Administración de la beneficencia y de los hospitales

Algunos oficiales del ejército serán designados con ese fin. Comprobando irregularidades

La actual administración de la Casa de Beneficencia y Maternidad de la Habana y de la mayoría de los hospitales del Estado, no responde a los buenos deseos del Teniente Coronel Céspedes, por lo que piensa utilizar los servicios de algunos oficiales del Ejército, entendidos en bienes y cuentas.

MAS SOBRE EL GARAGE Y TALLERES

Ayer el doctor Enrique J. Guiral, Letrado Consultor, procedió a chequear las existencias de los Talleres y Garage, de acuerdo con el inventario hecho cuando el señor Rafael Bolívar hizo entrega de la jefatura de los mismos al señor Manuel Ortiz. El investigador pudo comprobar que faltan muchos aparatos que se dice fueron subastados y vendidos por el Negociado de Personal, Bienes y Cuentas; así como por qué motivo y por orden de quién, se adquirieron para una máquina cuña, de chapa particular, distintas piezas pagadas con dinero de la Secretaría y a precios fabulosos.

El propio doctor Guiral interrogó ayer al chauffeur de la máquina 329, con motivo de haber sido denunciado el domingo por estar dicho chauffeur ocupado en asuntos electorales en el barrio de Arroyo Apolo.

LA FIRMA DE LA DOCUMENTACION

El Teniente Coronel Céspedes, dispuso ayer que el señor Juan Losada, Jefe de la Oficina de la Secretaría firmara en lo sucesivo, hasta nueva orden, todos los documentos oficiales relacionados con la Jefatura de Despacho del Departamento.

MAS CESANTIAS

Hoy el Teniente Coronel Céspedes decretará más cesantías de empleados, que cobran sus haberes por uno de los tres Capítulos fijos del Presupuesto de la Secretaría de Sanidad.

Comentarios

Por GASTON MORA

Un gran periódico italiano— el **Popolo de Italia**— ha publicado un artículo que ha llamado la atención, en el que, ocupándose en el estudio de la crisis mundial, dice lo siguiente: «La crisis mundial **no se resuelve** negándola en cartas y palabras. Se la debe atacar con medidas radicales **que deben comenzar en el terreno político, porque la política domina y dominará siempre la economía».** Esto mismo recordábamos en el artículo que, en días pasados, publicamos con el título de «Política y Economía». Esta era también, la opinión, que recordábamos en ese trabajo, del célebre Barón de Louis, Ministro de Hacienda de Napoleón. «La política domina y dominará siempre la economía», dice, ahora, el importante periódico italiano en el artículo cuya síntesis se ha telegrafiado al extranjero. Periódico que no es socialista, ni radical, ni liberal ni republicano, sino **fascista,** es decir, conservador, mejor dicho, **ultra**-conservador. He ahí, pues, proclamadá, una vez más, la subordinación de lo económico a lo político. Si la política dirige, encauza, orienta, la vida de un Estado, de una nación; si la política legisla, reglamenta, establece normas fija criterios, traza rumbos, es natural, legítimo, lógico que ella domine la economía. El orden económico es el producto, el resultado, la consecuencia forzosa, ineludible del orden político. De la bondad de la política depende la bondad de la economía, de la que es reflejo la fiscalidad. Con política sabia, prudente, ordenada, previsora, hay una economía «concomitante». Buena política engendra una buena economía y una buena economía produce una buena fiscalidad. El citado diario italiano censura a los que, en palabras y escritos, niegan las crisis económicas. Es una puerilidad esa negación arbitraria, caprichosa. Los hechos se imponen, y negarlos con palabras habladas o escritas, es negar al **Sol en el Horizonte,** que dijo, alguna vez, el Gran Napoleón. Los hechos, ha dicho una mujer ilustre, **Mme. de Stael,** son lo que son, y no lo que quisiéramos que fuesen. Los tienen sin cuidado, les son indiferentes, nuestras pasiones y nuestros intereses. «Hay que atacar el orden económico por el orden político», dice el diario italiano. Lo que significa que es en el campo de la política donde hay que buscar el remedio. Dice el consabido periódico que esto es lo que ha hecho Italia para resolver sus peculiares problemas económicos. Pueden discutirse los medios, los recursos políticos **excogitados** por Italia para resolver sus dificultades económicas. Lo que **no puede discutirse** es la doctrina de que dominando la política la economía, es la política la que debe proporcionar las soluciones para los conflictos económicos. Esto es lo esencial de la tesis.

«Lo grave y trascendental de la revolución rusa de 1917, **no es su obra política,** destructora del régimen imperial, y creadora del régimen republicano, sino su **obra económica,** pues ha implantado el **marxismo».** Esto dice cierto recorte de un periódico que se nos ha enviado, y la persona que nos ha remitido ese recorte nos pide que, en breves líneas, de ser posible, **le comentemos el contenido de esa Doctrina,** que lleva el nombre de su autor, el insigne pensador **Karl Marx,** —el Maestro del Socialismo Contemporáneo,— alemán nacido en **1818** y muerto en **1883.** Su obra más famosa, traducida a todos los idiomas, se titula: **«El Capital».** Según Marx, «el trabajo es la única medida del valor». «Lo que equivale a afirmar, dice su impugnador **Mermeix,** «que la suma de trabajo incorporada a un objeto, absorbida por él, constituye su único valor», «Equivale a asegurar, que no hay más valor que el trabajo. Equivale a decir que fuera del trabajo no existe valor alguno». Esta doctrina, como se ve, todo se lo da al trabajador, y nada al capital. Según Marx, escribe **Mermeix,** que lo ataca, repetimos, «la lucha de clases es la urdimbre de la Historia». La humanidad está dividida en dos grupos, dentro de la actual organización; los poseyentes y los no poseyentes. Aquellos viven de sus rentas. Estos trabajan para sí y para los demás». A los primeros se les llama «capitalistas». A los otros «proletarios». He ahí la esencia del **«marxismo».** Tiene un gran crítico en **Mermeix.** La influencia de las doctrinas de Marx ha sido y sigue siendo enorme entre el proletariado universal. «Los gobiernos, escribe **Mermeix,** procuran preveneir el descontento de las masas obreras mediante el suministro de trabajo bien retribuido. **Los pueblos ya no sueñan.** Lo que quieren es **no tener más** el estómago vacío». Cuando no hay trabajo, se pasan a **«los paradeo»** mínimas pensiones alimenticias.

M.E.C.D. 2016