1A SECCION

El DIARIO DE LA MARINA es el periódico más antiguo de Cuba. Fué fundado en el año mil ochocientos treinta y dos.

SERVICIOS ESPECIALES DE ESPAÑA

DIARIO DE LA MARINA

Servicio cablegráfico por la INTERNATIONAL NEWS SERVICE y UNIVERSAL SERVICE

HILO DIRECTO CON NUEVA YORK

1A SECCION

AÑO CIEN.—NUMERO 128. ACOGIDO A LA FRANQUICIA POSTAL LA HABANA, DOMINGO, 8 DE MAYO DE 1932.—SANTOS ELADIO Y ACACIO. TIEMPO PARA HOY: BUENO EJEMPLAR: 5 CENTAVOS

LA REACCION DEL ASESINATO DE M. DOUMER SERA LA EXPULSION DE TODOS LOS AGITADORES EXTRANJEROS

Japón está movilizando sus fuerzas para sostener una guerra en gran escala con la Rusia Soviética

HOY SE CELEBRARAN ELECCIONES EN FRANCIA PARA ELEGIR A 363 DIPUTADOS AL PARLAMENTO, EL CUAL DEBERA REUNIRSE EL PROXIMO DIA PRIMERO DE JUNIO

La situación política se agrava, puesto que el Presidente que eligirá la Asamblea no será del agrado del nuevo Parlamento.

El cnadidato más fuerte es el ex Ministro M. Teodoro Steeg

PARIS, mayo 8. (Domingo.) (US.) Hoy se celebrarán en Francia nuevas elecciones parlamentarias, para cubrir todos los escaños de la Cámara que no pudieron serlo en los comicios del domingo último.

El período es de cuatro años, comenzando el 1 de junio. Hace una semana quedaron electos 250 de los 615 diputados que forman la Cámara. Hoy se procederá a cubrir 363 asientos.

PARIS, mayo 7. (INS.)—El asesinato del presidente Doumer ocurre en un momento crítico. Las segundas elecciones parlamentarias se efectuarán mañana y el nuevo Parlamento deberá reunirse el 1o. de junio.

M. T. Steeg

De esta suerte, el antiguo Parlamento, que debe designar sucesor a M. Doumer, probablemente elegirá para la primera magistratura a un hombre que no contará con las simpatías del nuevo Parlamento, el cual, a juzgar por el resultado de la lección del domingo, tendrá una composición muy distinta a la actual. La situación deja, pues, al país en una condición precaria.

A. Le Brun

El inmediato resultado del asesinato de monsieur Doumer será, según se cree, que la votación resulte adversa mañana al partido socialista, pues se da por seguro que la opinión pública reaccionará contra las organizaciones radicales.

Este sentimiento se reflejó en el movimiento nacional que comenzó hoy para expulsar de Francia a todos los agitadores extranjeros. La Cámara de los Diputados ha tratado de las medidas más convenientes para llevar a cabo ese programa Francia, desde hace largo tiempo, es escenario de gran agitación por parte de los comunistas y otros radicales extranjeros.

Como se sabe, el candidato que ofrece mayores posibilidades de ocupar la primera magistratura de Francia, es M. Theodore Steeg, exministro de Colonias y ex gobernador general de Marruecos.

Asimismo, el Presidente del Senado, Alberto Le Brun, es candidato de fuerza a la Presidencia de la República. Como ya se ha significado, es hombre que se ha mezclado poco en la lucha de los partidos, cualidad principal que se exige al Jefe del Ejecutivo.

IMPRESIONES

Hasta la última peseta y la última gota de sangre—es el grito de combate de los torcedores.

Bien. Y ¿después? ¿Dónde han de encontrar la sangre para la transfusión? Del dinero no hablemos. Dinero que se va, dinero que "se pierde en la lejanía".

Porque los torcedores están de acuerdo con los fabricantes en un solo punto: en que la industria está al borde de su perdición. De ahí en adelante toman caminos que los conducen a conclusiones absolutamente opuestas.

El patrono opina que se debe salvar la industria. El torcedor cree que no vale la pena. Si aquél reputa de crimen cegar una fuente de riqueza, el proletario discurre que para la leche que da la vaca vale más que se la beba el ternero.

Hay que hacer reducciones—afirma el fabricante.

"De acuerdo, contesta el proletariado. Pero comiencen por no veranear en Europa".

El uno plantea el problema desde un punto de vista puramente económico-industrial. El otro lo enfoca a la luz de los nuevos principios sociales.

Y como no hay, como no puede haber entendimiento en un diálogo entablado por el método Ollendorff, el final se presupone: los fabricantes se irán con la música a otra parte. La música, en este caso, son las marcas, los hierros, que es lo de más valor en este giro.

"Romeo y Julieta" se trasladará a Canarias, mejor dicho, se trasladarán, porque son dos: Romeo y Julieta. Y para hacerse el amor, tanto monta, monta tanto Santa Cruz como la Habana. Gener, La Corona, Partagás, Por Larrañaga, Villar, emprenderán, uno tras otro, el camino de la emigración en busca de prados apacibles donde la leche de las vaquitas no se la tomen los terneros. ¿Y luego?, como dicen los galaicos. Luego, y por toda la eternidad, seguirán funcionando, para abastecer nuestro consumo, unos míseros chinchales donde los torcedores, como los artesanos de la Edad Media, percibirán cantidades irrisorias por sus jornadas de labor.

LEASE la INFORMACION POLITICA en la Pág. DOCE

UNA FOTOGRAFIA HISTORICA

Ahora que ha muerto el General Enoch Crowder, grande y desinteresado amigo de Cuba, es más evidente el valor de esta fotografía por su referencia histórica.

Aparece aquí el ex Preboste del Ejército Norteamericano luego de presentar sus credenciales de Embajador de los Estados Unidos al doctor Alfredo Zayas, entonces Presidente de la República.

En el salón de actos del Palacio Presidencial donde fué tomada la foto vemos al General Crowder entre el doctor Zayas y el doctor Carlos Manuel de Céspedes, que fué Secretario de Estado y es hoy Ministro de Cuba en París. Junto al doctor Céspedes, el doctor Erasmo Regüeiferos, Secretario de Justicia de aquel Gabinete.

LA AMERICA LATINA DEPLORA LA MUERTE DEL MAYOR GRAL. CROWDER, QUIEN CONOCIA SUS PROBLEMAS

El ex Embajador de EE. UU. en Cuba se hallaba delicado desde hacía tiempo. Estuvo en Cuba cuando la Guerra Hispanoamericana y colaboró en la redacción de muchas leyes. Tenía 73 años

WASHINGTON, mayo 7 (INS).—El mayor general Enoch Crowder falleció en el hospital de Walter Reed, después de una larga enfermedad. Desde que regresó de Cuba el estado de salud del general Crowder fué muy precario.

Enoch H. Crowder

Fué enviado a Cuba en 1919, a instancias del gobierno cubano, para consultarle acerca de distintas modificaciones de la ley electoral.

Terminada esa labor, el Presidente Harding le nombró su representante personal en Cuba a fin de que realizara negociaciones relacionadas con los aranceles azucareros americanos y la crisis económica que estos precipitaron en la vecina república.

Era considerado el general Crowder como una de las mayores autoridades en asuntos hispano—americanos y fué delegado de los Estados Unidos en la cuarta conferencia Pan—americana de Buenos Aires de 1910 pasando después a Chile como enviado especial del Presidente Taft.

Aunque graduado en West Point, Crowder alcanzó todos sus honores en el Ejército. Desde que fué separado del mando del trigésimo regimiento de voluntarios en 1901, a la terminación de la guerra hispano—americana, con el empleo de teniente coronel, Crowder no tuvo mando de fuerzas.

Cuando los Estados Unidos entraron en la guerra mundial fué Preboste General del Ejército y redactó el plan estableciendo el servicio militar obligatorio que se convirtió en Ley del servicio selectivo. Aprobada esta medida por el Congreso tocó a Crowder la gigantesca tarea de organizar las juntas locales y de los estados en toda la Unión y supervisó más tarde la ejecución de la misma.

El general Crowder había nacido en Missouri y tenía setenta y tres años de edad.

CIUDAD DE MEXICO, mayo 7 US El Embajador Reubén H. Clark, que prestó servicios a las ordenes del general Crowder como asesor legal y que escribió la segunda edición de la ley estableciendo el servicio militar obligatorio, dijo esta mañana refiriéndose al fallecimiento del que fué su jefe:

«El y yo hemos sido amigos muchos años. Le admiraba mucho y le consideraba como uno de los más hábiles militares. No conozco a nadie que hubiera podido llevar a cabo la aplicación de la ley del servicio obligatorio con el mismo éxito y habilidad que caracterizó su labor en ese particular»

El aviador cubano Laborde quedó igualmente impresionado al enterarse de la muerte de Crowder.

«Puedo decir—manifestó—que con la muerte del general Crowder pierde Cuba un amigo verdadero y sincero. El pueblo cubano seguramente llora con el pueblo americano la desgracia que en este momento les aflige con la pérdida del general Crowder».

WASHINGTON, mayo 7 (US).—Todos los funcionarios norte-americanos consideran que el fallecimiento del general Enoch H. Crowder, Embajador de los Estados Unidos en Cuba desde 1923 a 1927, es una gran pérdida para el servicio diplomático de la nación.

La estrecha relación que el general Crowder tuvo siempre con los asuntos cubanos, justificó que se le tuviese siempre como uno de los norte-americanos mejor informados acerca de los asuntos de Cuba. La cancilleria de Washington siempre descansó en él para orientarse en muchas cuestiones cubanas, aún posteriormente a su retiro como Embajador.

Varios altos funcionarios, entre ellos el ex-Secretario de la Guerra Baker, han elogiado en muy elevados términos la labor que el general Crowder realizó en la Habana.

¡Cuba pierde un buen amigo!

HA muerto el general Enocho Crowder, ilustre norteamericano cuyo nombre quedará señalado con justos motivos a la historia de nuestro país, porque sencillamente va a ser imposible no mencionarle cuando se escriba la parte correspondiente a las tres primeras décadas de la República.

Otra ilustre personalidad de los Estados Unidos, Dwinght W. Morrow, dijo en cierta ocasión refiriéndose al general que acaba de desaparecer, lo siguiente, que cita Leland Jenke en su famoso libro «Nuestra Colonia de Cuba»:

«Para algunos yanquis, Cuba es un problema gubernamental; para otros, es un problema de negocios; para Crowder, es una religión».

Ciertamente su cariño a nuestro país lo demostró bien repetidas veces, y nadie puede negar que hizo cuanto pudo por el mejoramiento de nuestras instituciones y por lograr que se desenvolvieran dentro de los principios democráticos que deben servirles de sostén, porque fueron los que sirvieron para darles vida.

En ese sentido, la obra del general Crowder no ha sido superada, acaso ni igualada, por la de ninguno de aquellos de sus compatriotas —excepto Leonardo Wood—que ya desaparecidos amaron verdaderamente a nuestra patria, o por la de los que por suerte viven todavía; porque ninguno, tampoco, tuvo—salvo el exceptuado gobernador militar—oportunidad de intervenir tan largo tiempo ni con tan diversos motivos en nuestros asuntos para cumplir misiones oficiales del Gobierno de Washington, en las cuales procuró hacerse todo lo leve que las circunstancias le permitían, sin faltar a su deber.

La labor jurídica realizada por ese noble amigo de nuestro país al ocupar la presidencia de la Comisión Consultiva legislativa durante el gobierno provisional de Charles Magoon, fué verdaderamente proficua, y como dice el citado Leland Jenke en el libro a que hemos hecho referencia, por «el formidable conjunto de leyes administrativas establecidas por decreto» como consecuencia de los trabajos de aquella Junta, que «suponían una completa reorganización de la Administración», **merece Enoch H. Crowder el título de legislador de la República de Cuba.** Es cierto.

Terminada la segunda intervención formal norteamericana—de ingrato recuerdo—que lo mejor que produjo fué quizás la obra encomendada a la Comisión Consultiva se ausentó el general Crowder de nuestro país, acompañándole la simpatía de todos los cubanos capaces de apreciar los esfuerzos que realizó con miras al bien de Cuba.

Años después, al suscitarse peligrosas dificultades políticas por el resultado de una de tantas elecciones presidenciales tachadas de fraudulentas, el presidente Wilson envió al general Crowder con el carácter de representante personal suyo, y gracias a la lealtad que demostró en su cometido y al tacto que desplegó, pudo salir airoso.

En esa función irregular siguió durante la presidencia de Harding, el enviado que acaso por haber llegado a la Habana en el acorazado «Minnesota» hirió un poco la susceptibilidad nacional; y muerto aquel mandatario, su sustituto, Coolidge, lo mantuvo aquí durante toda la administración Zayas.

Lo que hizo Crowder por encauzar esa administración, no hay necesidad de recordarlo. Sus porfiadas gestiones, a veces imperativas, dieron por resultado el nombramiento del que se llamó Gabinete de la honradez, del cual formó parte como secretario de Obras Públicas —uno de los Departamentos que más en entredicho estaban—el nasta entonces capitán del Ejército Nacional Castillo Pockorny, quien le sirviera como ayudante de órdenes por cortesía del Gobierno.

Con la habilidad que le caracteriza, Zayas se plegó, más en apariencia que en la realidad, a los deseos del general Crowder; pero la vida de aquel Gabinete fué efímera y la política continuó desenvolviéndose como convino al presidente, quien supo sacar ventajas de la situación.

Admitió que su Gobierno estuviera mediatizado, pero habiéndolo declarado prácticamente insolvente, logró contratar el empréstito de cincuenta millones con la casa Morgan, previa reducción de los presupuestos y creación de impuestos para garantizar el servicio de esa deuda, que sacó a flote su administración.

En una política que pudiera definirse como de cedo y resisto, mañosamente colocó Zayas a Crowder en más de una situación difícil, hasta que al fin lo vió convertido en el primer embajador de los Estados Unidos.

Como diplomático siguió hasta que su quebrantada salud le obligó a renunciar el cargo, que vistió con dignidad y desempeñó con discreción.

Se ausentó entonces, pero la querencia a nuestro país—en el que se sometió a una delicada operación quirúrgica mostrando el gran aprecio en que tenía todo lo nuestro, menos, probablemente, lo político—lo hizo volver.

La última vez que estuvo en la Habana, en fecha relativamente reciente, cayó enfermo y se temió por su vida. Apenas convaleciente, retornó a los Estados Unidos, sin haber hallado allí, desgraciadamente, la cura del mal que minaba su existencia.

Si Crowder sólo hubiese dejado como obra en Cuba el Código Electoral que lleva su nombre y que tanto y tan frecuentemente se ha maltratado con cortes y añadidos, bastaría ese para que mereciera nuestra simpatía.

Pero su obra legislativa es mucho mayor, y valiosa hasta el punto de hacerlo digno del título excepcional de legislador de la República, pese a su condición de extranjero.

Con la muerte del general Crowder pierde Cuba uno de los más sinceros y consecuentes amigos que tenía entre los norteamericanos.

Lamentemos esa pérdida, que hasta cierto punto constituye motivo de duelo nacional.

Los Japoneses quieren quitar a Rusia el control del FC. chino y cerrar la salida al Pacífico

LONDRES, mayo 7. (US).—El Japón está movilizándose para la guerra contra Rusia en gran escala, según un sensacional artículo que publicará el «Reynolds Illustrated Sunday News».

En los círculos navieros británicos, dice el periódico semanal, se han recibido noticias informando que veintitrés buques saldrán de puertos británicos para el Japón la semana próxima, cargados todos ellos con municiones.

El Japón, sigue diciendo el artículo, intenta despojar a Rusia del control que ejerce sobre el Ferrocarril Oriental de China así como privar al Soviet de todo acceso al Pacífico cortando el Ferrocarril Transiberiano.

Los funcionarios japoneses recientemente inspeccionaron algunos buques que se encuentran amarrados en el río Támesis con el propósito de transformarlos en cruceros auxiliares, termina diciendo el artículo.

VEASE la INFORMACION TELEGRAFICA en la Pág. CATORCE

INGLATERRA GUARDARA UNA SEMANA DE LUTO POR LA MUERTE DE DOUMER

LONDRES, mayo 7. (US).—El Rey Jorge ordenó esta noche que se guarde una semana de luto por la muerte del presidente Paul Doumer de Francia.

Las funciones de la Corte, anunciadas para los días 11 y 12 de este mes, no resultarán afectadas por esta orden. Las damas que asistan a ellas, entre las que figura un grupo de debutantes americanas, que serán presentadas por vez primera a Sus Majestades, no tendrán que vestir de luto.

El Rey Jorge ha enviado esta noche un mensaje de pésame a madame Doumer.

EL PROYECTO DE LEY DE AUMENTO DE REPRESENTANTES TIENE LA VIRTUD DE ROMPER EL QUORUM EN TODO MOMENTO

Respecto a esta ley continúan divididos los intereses de Las Villas, La Habaan y Oriente

Un congresista, miembro fiel y entusiasta de este grupo reducido y heroico que no falta a la Cámara ni el domingo siquiera, habló ayer sábado con el repórter en la Jefatura del Despacho, «la tierra de todos» según la expresión general.

Y allí, bajo las nubes de humo urdidas caprichosamente por el tabaco imperturbable de Rafael Morales, el congresista dijo:

—Ni la ley restableciendo los concejales del Ayuntamiento de la Habana, con ser tan complicada; ni la ley sobre reválida de títulos extranjeros, con estar tan combatida por los que afirman que es injusta, pudieran tener la suficiente fuerza para romper el «quorum» del martes si éste se lograse al objeto de aprobar el crédito de $400,000 para la Policía. Sólo el proyecto aumentando los representantes es capaz de poner en fuga a un gran número de representantes cuando sea puesta a discusión.

«Y será así porque es una ley política, puramente política, de la que se pretende derivar el futuro de nacionales pretensiones electorales para 1934.

De los trece representantes que se quiere aumentar cuatro corresponden a la Habana y cuatro a Oriente; las dos grandes provincias identificadas en aspiraciones políticas. Los cinco restantes están distribuidos entre Camagüey, Pinar del Río, Matanzas y las Villas. A Santa Clara tocan dos congresistas nada más.

«Y aquí es donde chocan los intereses de las Villas—los intereses liberales, naturalmente—contra los intereses de la Habana y Oriente.

«La provincia de Matanzas no gana ni un representante. Y los que aumentan Pinar del Río y Camagüey, en el supuesto que todos sus congresistas comulguen con la misma hostia, no alcanzan a las Villas para empujar adelante, por la fuerza del número, los intereses de Vázquez Bello, en contraposición con los de Viriato Gutiérrez y el gobernador Barceló, hoy unidos.

«La lucha queda entablada en la Cámara, respecto al aumento de representantes, entre todos los liberales villareños con algunos de Pinar del Río, Matanzas y Camagüey contra todos los de la Habana y Oriente.

«Y sería necesario que los representantes de la Habana y Oriente mantuvieran el «quorum» con la cooperación de los de Matanzas, Pinar del Río y Camagüey partidarios del «aumento» para resistir los pases de lista que pedirá algún villareño, mientras sus compañeros se hallan fuera del salón, con la esperanza de malograr la asamblea

Lecturas

Acrecentado en su interés y novedad, el cuaderno de «Lecturas» de hoy, ofrece una bella crónica de «Ido del Sagrario» —nuevo capítulo de sus «Leyendas y Panoramas de España»— contándonos su impresión de «Una visita a Compostela» con su Pórtico de la Gloria y sus típicos soportales de la plaza de los Literarios; un cuento «El caramelo rojo» que autoriza la firma ilustre de José Santos Chocano y un sut'l ensayo histórico del Conde del Rivero sobre «Las últimas horas de Madame Du-Barry».

M. R. Maribona Viña recoge en «Retratos» una serie de sketchs sobre figuras próceres de América: Bolivar, Martí, Hidalgo, Miranda, San Martín y otros; Pando Pou, traduce un interesante relato «En busca de un tesoro»; Alberto Remberg comenta el proceso del judaísmo desde «La simiente de Adán» y León Osorio y Narciso Díaz de Escovar firman versos: el uno a la «Madre»—en el día de las madres—; el otro a la «Guitarra andaluza».

Completa el cuaderno; con su acostumbrada página de actualidad deportiva," una colaboración inédita de Carlos Pereyra, el ilustre historiador que titula «De Maritandis». (Págs. 21, 22, 23 y 24.)

EL DIA DE LAS MADRES

Millones de ciudadanos de América rinden, hoy domingo, tributo de amor imperecedero a la Madre. Una flor visible—¿queréis presea más sencilla?—basta para el homenaje. Roja o blanca, la flor será en el corazon de quien la lleve símbolo de alegría o de tristeza...

«Una madre es una madre siempre... lo más grande en la vida», se dice en Norteamérica, y ved ahí, en el grabado presente, a la madre universal arrobada en la contemplación de la efigie del hijo ausente.

Sólo el sentimiento—que no la palabra—es apto para interpretar toda la emoción que la lente del fotógrafo recogió dentro de ese marco sublime ¡La ternura infinita que emana el cuadro sellará nuestros labios para que hable el alma!

SE OFRECEN CANASTILLAS PARA LA NIÑA Y EL NIÑO QUE HOY NAZCAN EN EL HOSPITAL DE MATERNIDAD

Celébrase hoy el «Día de las Madres», fiesta instituída por nuestro desaparecido compañero, Víctor Muñoz. Varias ofrendas florales se harán donde reposan sus restos

Un querido compañero del DIARIO DE LA MARINA, Víctor Muñoz, ya fallecido, instituyó en Cuba, siendo concejal del ayuntamiento, el DIA DE LAS MADRES.

Víctor Muñoz

Es hoy segundo domingo de mayo señalado para esta fiesta espiritual.

El Consejo Deliberativo y el Distrito Central invitan a los ciudadanos a tomar parte en la hermosa jornada, portando al pecho, ostensiblemente, la alegórica flor—ora purpúrea, ora blanca—que se demanda para contribuir al sin par homenaje.

Una mujer, comisionada del Distrito Central, Eulalia Miranda, admiradora ferviente del propósito de Víctor Muñoz, ha confeccionado por sí misma una canastilla para donarla a la niña que haya nacido anoche a las doce en el Hospital de Maternidad del Vedado, si no hubiere ocurrido hasta esa hora ningún nacimiento tendrá derecho al presente la que en todo el día de hoy vea la luz del mundo, pero en el referido Hospital, naturalmente.

Siendo dicho obsequio obra personal de la señora Miranda, la gerencia de los almacenes «El Encanto» que tuvo noticias del caso ofrece otra canastilla con destino a un varón que venga a la vida en idénticas circunstancias que la niña, objeto del regalo de la Comisionada.

El Consejo Deliberativo acordó, para asociarse al grandioso festival, tributar una ofrenda floral en la tumba donde reposan los restos de aquel chispeante e inmortal periodista que se llamó Víctor Muñoz, en el panteón de la Asociación de Reporters.

EN PODER DEL ASESINO DE DOUMER HABIA VENENO PARA 80 MIL PERSONAS

La policía no acierta a explicarse el uso que el criminal Dr. Paul Gourguloff pensaba hacer de más de 5 libras de cianuro de potasio que fueron encontradas en su domicilio

PARIS, mayo 7. (US).—Mientras Francia continúa estupefacta, sin dar crédito todavía a lo que ha sucedido, la policía ha hecho el asombroso descubrimiento de que el individuo que asesinó a Paul Doumers disponía de medios para hacer perecer a cincuenta mil u ochenta mil personas con uno de los venenos más activos que la ciencia médica conoce.

En el apartamento del doctor Paul Gourguloff, que hirió ayer mortalmente al Presidente Doumer en los instantes en que penetraba en el Palacio de Salomón Rothschild para inaugurar la exposición de libros de la guerra, ha encontrado la policía una maleta con más de cinco libras de cianuro de potasio, veneno que causa una muerte violenta.

La policía no acierta todavía a comprender el uso que pensaba hacer el doctor Gourguloff de este veneno. Aunque el asesino afirma que es doctor de Medicina de la Universidad de Praga, los médicos franceses dicen que es raro el usso por los facultativos del cianuro de potasio.

Se trata de un veneno que emplean en ocasiones los veterinarios para producir la muerte rápida de los animales que sufren de enfermedades incurables y también se emplea en la metalurgía. Pero se dice que en ningún hospital haya más de una onza de ese activísimo veneno. Medio grano basta para causar la muerte a una persona y cada onza contiene 480 gramos, por lo que es fácil calcular las posibilidades que el asesino tenía a su alcance.

Simultáneamente con el veneno ocupado, la esposa de Gourguloff ha sido detenida en la villa y trasladada a París para interrogarla. Después que Gourguloff realizó ayer el atentado contra el Presidente Doumer, la esposa estuvo ausente varias horas y pasó ese tiempo haciendo oración en una iglesia. El asesino ha insistido, sin embargo, en que su esposa nada sabía acerca de sus intenciones.

El doctor Gourguloff, a quien se acusa oficialmente como autor del asesinato, continúa siendo un enigma para la policía. No obstante su afirmación de que atentó contra M Doumer porque Francia «es aliada de Rusia» y a pesar de que se ha proclamado jefe de un grupo de fascistas, la policía dice en un comunicado oficial que el asesino es comunista.

Basa la policía su presunción en los informes que se han recibido desde pragra, Checoeslovaquia, donde usó el carnet de asociado al comunismo e intentó, aunque sin éxito organizar un partido de campesinos.

Mientras el cadáver del Presidente yace expuesto en capilla ardiente en sus habitaciones del Elíseo, las autoridades civiles y eclesiásticas completan los planes para el funeral.

Los servicios comenzarán a las diez de la mañana del jueves en el Elíseo.

FALLECIO ALBERT THOMAS, EL JEFE DE LA OFICINA INTERNACIONAL DE TRABAJO

PARIS, mayo 8 (domingo). (US).—Albert Thomas, jefe del Bureau Internacional del Trabajo, falleció hoy repentinamente en momentos en que estaba sentado en un café de esta capital.

MR. MEANS SIGUE DETENIDO SIN REINTEGRAR LOS 100 MIL PESOS DEL RESCATE

Dice que entregó el dinero a un hombre que le salió en el camino, dándole una consigna

WASHINGTON, mayo 7 (US). — Evadiendo toda investigación, Gastón B. Means ingresó en una celda de la cárcel del distrito esta noche mientras un pequeño ejército de agentes del departamento de Justicia, al que perteneció en cierta ocasión el detenido, practicaba diligencias con el fin de recuperar los $100.000 que Mrs. Edward B. McLean dice que le entregó por el rescate del niño de Lindbergh.

Se espera que el martes el gran jurado de Columbia dictará un veredicto contra Means, al que se acusa de estafa con grave abuso de confianza.

El registro que han prácticado los agentes en la residencia de Means próxima a Cherry Chase ha dado poco resultado, por más que la policía se ha negado a revelar lo que encontró.

Otros agentes se tienen entendido que están en Concord, North Carolina, donde Means acostumbraba a vivir, realizndo investigaciones en busca del dinero. Means informó a Mrs. McLean que había escondido el dinero en Concord cuando está le pide esperar en vano el rescate del niño.

Hasta ahora el ex-agente del departamento de Justicia no ha logrado obtener la libertad mediante fianza, pues la cantidad de $10,000 que se le ha fijado por las autoridades resulta tan crecida que ninguno de los que se dedican a la prestación de fianzas se ha atrevido a hacer la operación.

Se sabe que cuatro afianzadores tratan de reunir sus recursos para prestar la fianza, pero hasta ahora nada han hecho en tal sentido. Las únicas visitas que ha recibido Means en la cárcel han sido las de su esposa y de los afianzadores.

A las preguntas que se le han hecho los detectives, Means ha contestado invariablemente que regresaba de Concord con los $100,000 para devolverlos a Mrs. McLean cuando cerca de Alexandria le salió al paso un individuo que le dió una consigna, el número 11, que indicaba que era un representante de Mrs. McLean. En vista de esto, agregó, le hizo entrega del dinero al individuo, el cual desapareció.

A las preguntas referentes a si ha tenido comunicación con los secuestradores del hijo de Lindbergh o si ha visto alguna vez al niño y como se puso en contacto con ellos, Means tuvo una sola respuesta:

«Eso es asunto confidencial».

"El destierro del ex Rey Alfonso"

La vida de un rey, aún cuando sea destronado, y a pesar de la evolución de las ideas políticas del mundo, es siempre contentativa de cierta curiosidad, ya que el hecho de que aquel hombre haya gobernado a un pueblo lo coloca en un plano de perenne actualidad. ¿Qué vida hace un rey—el ex rey Alfonso de España, en el destierro? ¿Cuáles son sus gustos, sus aficiones, sus impresiones a través de la añoranza de días pasados plenos de esplendor?

Una gran curiosidad por conocer la anécdota reciente, vivo reflejo del sentir y pensar del ex rey español.

DIARIO DE LA MARINA, publicará en la página 3, a partir de la presente edición, una serie interesantísima de artículos debidos al escritor francés Luis Lucien, quien ha seguido de cerca todas las incidencias de la familia real en el destierro. Dichos trabajos—ricos en observación y veracidad— serán, sin duda alguna, un selecto regalo a nuestros lectores. Lea hoy el primero.

M.E.C.D. 2016

Doce lesionados en un accidente automovilístico ocurrido ayer en el pueblo de Minas

NO SE TRASLADARAN LOS ENFERMOS DE LA QUINTA CANARIA A HOSPITALES

El Supervisor Militar de Sanidad concederá todos los plazos necesarios para que se solucione el conflicto planteado por la Federación Médica. Pueden ser trasladados a otra Quinta

No serán trasladados a ningún hospital del Estado, ni a ninguna otra casa de salud los enfermos que actualmente son asistidos en la Quinta de la Asociación Canaria, cuyo cuerpo facultativo retiró sus servicios cumpliendo un acuerdo de la Comisión Mixta del Comité Ejecutivo de la Federación Médica de Cuba que no aceptó el reajuste de sueldos hecho por la Directiva de la institución, ni la declaración de excedencias de varios de los médicos. Ha prevalecido, pues, el criterio sereno del capitán médico del Ejército Nacional, doctor Guillermo Lage, actual jefe de Sanidad de la Habana.

La impresión reinante en horas de la mañana y parte de la tarde de ayer entre el propio secretario de Sanidad y Beneficencia y la mayoría de los integrantes de la Comisión Mixta de la Federación Médica de que los enfermos recluidos en la Quinta Canaria debieran ser trasladados en ambulancias de la Secretaría al Hospital Nacional Calixto García, quedó rechazada, al menos por el momento.

El capitán Lage ha actuado con la Ley, no como médico federado o no, ni como supervisor militar.

Hoy a las once de la mañana se vence el plazo de 24 horas concedido ayer a la Directiva del Centro para que solucione el problema con los médicos, y según las noticias recogidas anoche en fuentes autorizadas, se le concederá otro plazo de igual tiempo, que vencerá mañana lunes.

En los actuales momentos los hospitales de la nación se encuentran congestionados y no es el momento de que una hilera de ambulancias de la Secretaría de Sanidad se coloque frente a una casa de salud para proceder al traslado de los enfermos graves o no, a cualquier hospital público, por haber surgido un problema de carácter económico.

Sin violencias, como muchos querían ayer, el capitán Lage se constituyó en la Asociación Canaria. Allí comprobó que dicha quinta tiene nueve servicios indotados del personal facultativo, conforme indican las Ordenanzas Sanitarias, por lo que concedió el plazo a que nos referimos más arriba al director del establecimiento, doctor Duplessis, transcurrido el cual concederá otros suficientes hasta entonces iniciar expediente de clausura con dicha casa de salud, no estimándose con ésto que serán sacados a la fuerza los enfermos graves, si no al contrario, continuarán siendo asistidos.

El capitán Lage dice no se opondrá a que los demás enfermos sean trasladados a otras quintas regionales, pues por la Ley, están autorizadas para admitir enfermos.

Además, de continuar este estado de cosas, el capitán Lage llamará a los médicos de la Federación para que presten servicios en la Quinta Canaria, y de negarse, cubrirá los sectores con médicos del Negociado de Inspección Médica.

El nacionalismo económico

(Por el Dr. SALVADOR MASSIP)

El siglo XIX (que comenzó, históricamente, en 1915, al fin de las guerras napoleónicas, y terminó en 1914, al comenzar la Guerra Mundial) fué el siglo del nacionalismo político. El sigle XX, a lo que parece, va a ser el siglo del nacionalismo económico. Las fronteras no son ya límites entre Estados, sino murallas que separan unidades económicas unas de otras. Cada día las murallas son más altas y más difíciles de salvar. El librecambio se va convirtiendo poco a poco en un recuerdo de pasado, mientras la política proteccionista se hace cada día más intensa. El mundo, por el camino que ha emprendido, va directamente a la política de la **puerta cerrada.**

El proteccionismo y su exageración creciente es un legado que nos dejara la Guerra Mundial. Durante la guerra, la admistración de las aduanas, en todos los países beligerantes se convirtió de hecho en un formidable cuerpo de policía. Había que suprimir toda comunicación con el enemigo para evitar que se importaran ciertos productos extranjeros y que se exportaran determinados productos nacionales. Así se hizo, con mano fuerte. Las entidades sospechosas de espionaje o de tratos con el enemigo iban a parar a **listas negras**, que significaban la muerte comercial y hasta la muerte civil.

Las necesidades de la guerra hicieron que en todas partes los Gobiernos asumieran poderes dictatoriales, lo mismo desde el punto de vista político que desde el punto de vista económico. Fué la época de las uniones sagradas y de las tarjetas de racionamiento. La tendencia general ha sido conservar esos poderes, so pretexto de los problemas creados por la post guerra. El conflicto entre los Gobiernos y los pueblos se planteó en seguida desde el punto de vista político, y en todas partes se resolvió de un modo distinto. Hubo países, como Italia, en que la actitud del Gobierno se hizo aún más fuerte, con el fascismo; hubo otros, como Inglaterra, en que se repudió francamente la dictadura (como lo prueba la muerte política de Lloyd George) y se dió el poder a los que habían sido enemigos de la guerra, como lo demuestra la carrera de Ramsay McDonald; y hubo otros, como Francia, en que se volvió a una normalidad muy semejante a la que existía antes de la guerra.

Pero desde el punto de vista económico no ha sido así. Los Gobiernos han conservado las facultades dictatoriales que adquirieron en los años de guerra. Las dictaduras económicas se encuentran hoy en todas partes. Una de las consecuencias de esta situación ha sido la elevación de las tarifas y los aranceles y la aparición del nacionalismo económico, tan estrecho y tan intransigente como el nacionalismo político. Hoy todos los países aspiran a la independencia económica con la misma decisión que a la independencia política. Aún los más pequeños quieren bastarse a sí mismos, cosecharlo todo, fabricarlo todo, producirlo todo. Tal parece que quieren resucitar la vida del Paraguay en tiempos del doctor Francia. Las tarifas aduaneras ponen de manifiesto el proteccionismo más agudo. Todo son barreras contra el comercio exterior. Sólo que esta situación da lugar a graves conflictos, ocasionados, principalmente, por las desigualdades de los cambios, que perturban el precio de la mano de obra, alteran el de los productos y convierten la competencia en una lucha terrible.

Actualmente hay algunos países que se encuentran en condiciones favorables para la competencia. Son los que tienen inflazón monetaria y cuentan con mano de obra barata, lo que les da la ventaja en sus exportaciones. Los que tienen deflación monetaria y sólo disponen de mano de obra cara, se hallan en condiciones desfavorables. En estos últimos la situación se hace más difícil porque casi todos soportan el peso de deudas de guerra que no han repudiado.

La situación económica tiene su reflejo en la situación política. En todas partes los Gobiernos estimulan el nacionalismo económico. En todas partes se oye decir que el consumo nacional se debe satisfacer con la producción nacional. La tendencia de hoy es monopolizar los mercados nacionales para eliminar la competencia extranjera y asegurarse las utilidades en el interior del país. Si sobra algo de la producción nacional se procura salir de ella lanzándola al **dumping** en los mercados en que todavía queda algún resquicio abierto. Por otra parte, los mercados en que se hace una invasión tan desusada, casi nunca responden y al fin y al postre no son otra cosa que origen de dificultades.

El **dumping** se ha hecho ya tan general y tan peligroso, sobre todo en la forma en que lo practican los rusos, que el mundo entero no hace más que aprestarse a la defensa. Para ello ha habido que apelar, en cuanto al comercio extranjero, a prohibiciones parciales. Son más directas y más eficaces que las tarifas aduaneras; pero como dice muy bien André Siegfried, son más «brutales». Si no se puede prohibir la importación de un producto determinado se la regula, como se hacía durante la guerra. En otros términos, sólo se permite la importación necesaria para cubrir la diferencia que la industria nacional no puede satisfacer. Por ejemplo, si un país consume el año 150,000 toneladas del producto x y la industria nacional sólo produce 100,000, se autoriza la importación de las 50,000 toneladas restantes, pero ni una más.

Todo esto hace que el comercio internacional sufra los más serios quebrantos. En muchos países ha ido disminuyendo de modo tan alarmante que amenaza con desaparecer. La legislación aduanera va teniendo existencia nominal. Hoy se tiende a las «cuotas», como durante la guerra. El Estado en todas partes muestra una intervención tan activa en la vida económica que ha reducido la iniciativa individual hasta un punto que nunca soñaron los hombres anteriores a 1914. En una palabra, la guerra de tarifas que hoy ha desatado en el mundo el nacionalismo económico es más cruenta y más terrible que la Guerra Mundial que en 1914 desató el nacionalismo político.

HA FALLECIDO LA ESPOSA DE GONZALO DE QUESADA, EL GRAN PATRIOTA CUBANO

Ayer mañana dejó de existir en esta capital, tras dolorosa enfermedad, la distinguida dama Angelina Miranda Viuda de Quesada, esposa amantísima y compañera en la verdadera acepción de la palabra de aquel cubano meritísimo que se llamó Gonzalo de Quesada.

Nuestra historia revolucionaria llena casi todas sus páginas de ese nombre esclarecido que con el Apóstol Martí, Maceo, Máximo Gómez y otros próceres de nuestra epopeya, contribuyeron a redimir la patria de una tiranía opresora que culminó con las ansias de libertad.

La muerte de tan ilustre matrona, que tuvo lugar en las primeras horas de la mañana de ayer en su residencia, calle de Consulado número 22, fué una noticia que rápidamente cundió por toda la ciudad con la más dolorosa impresión. Era la finada, dechado de virtudes morales y de dotes ejemplares de alto patriotismo y como fiel compañera de ese gran varón que supo encarnar una de las más relevantes figuras de la diplomacia dentro de la revolución redentora, siempre siguió a su esposo en el peregrinaje del ideal por todos los lugares de la tierra.

Descanse en paz la meritísima cubana y lleguen hasta sus familiares, especialmente su hijo, el doctor Gonzalo de Quesada y Miranda, nuestra profunda pena por tan irreparable pérdida.

El "Diario Hablado"
SE TRASMITE TODOS LOS DIAS

82,151 huacales de piña enviados a los E. Unidos

Más de 52,000 corresponden a Puerto Rico. 200 posturas de cocos donadas a Agricultura

Cincuenta y cinco carros de ferrocarril conteniendo veintinueve mil ochocientos ochenta y seis huacales de piñas fueron embarcados ayer por los muelles de la Terminal en distintos ferries con destino a la ciudad de Chicago, vía New Orleans y Key West, Florida.

Asimismo se exportaron con destino a la propia plaza de Chicago cinco carros con cuatro mil docenas de piñas al granel, estando el producto en buenas condiciones, tanto sanitario como de acuerdo con los tamaños y sazón ordenados en las disposiciones que regulan los embarques de esta naturaleza.

Por otra parte, en la secretaría de Agricultura se recibió ayer un cable de la Oficina Agrícola-Mercantil que radica en New York por el que se anuncia una próxima invasión de piñas en el mercado americano procedentes de Puerto Rico. El cable dice así:

«Espérase día 9—mañana lunes—vapores «Coamo» y «Puerto Rico», procedentes de Puerto Rico con 1.065 huacales de distintas clases de vegetales; 305 huacales de toronjas y 52.265 huacales de piñas. La temperatura hoy es fresca y la anunciada es buena.»

POSTURA DE COCOS

Un importador de cocos de esta capital ha donado a la secretaría de Agricultura doscientas posturas de cocos, traídos de la Isla Guanaja, República de Honduras y las que han sido remitidas a la Estación Experimental Agronómica de Santiago de las Vegas.

EL AUTO DIO UN PATINAZO Y FUE A ESTRELLARSE EN UN ARBOL DE LA CARRETERA

El chofer fué detenido. Quedó en su casa vigilado por un agente de la policía. Después de haber sido asistidos en el pueblo de Minas, fueron trasladados al Hospital F. de Andrade

GUANABACOA, mayo 7.

En las últimas horas de esta tarde fueron conducidas a la casa de Socorros de esta Villa y asistidas por los doctores Leonardo López Blanco, Tomás Cornejo y Gustavo Cardelle y el practicante Juan Francisco Mora, las siguientes personas: Julia Ajero González, de 21 años, de Compromiso 20, letra E, Berta Ajero González, de 22 años, de la misma residencia, que sufrieron contusiones graves diseminadas por el cuerpo; Mario Aguirre Villazón, de 24 años, de Altarriba 8, fractura del tercio inferior izquierdo, con probable luxación de la articulación del coxo-femoral, grave; Dinora Iñiguez Pérez, de 24 años, contusiones y lesiones graves; Aracelia Jiménez, de seis años, de Fábrica y Compromiso, B, de contusión del cúbito izquierdo con probable fractura de la extremidad inferior del mismo lado con pérdida de las sustancias blandas del dedo meñique izquierdo, grave; Felicia Ajero, de 14 años, Compromiso 20, fractura del antebrazo izquierdo, menor grave; Aida Pozo, de siete meses, Compromiso y Fábrica, herida a colgajo en la región occipital, que interesa el tejido óseo, muy grave; Heriberto Marchena, de dos años, de Compromiso 20, herida y contusiones con desgarraduras en las regiones frontal y malar derecha, menos grave; Gloria Ajero, de 24 años, de Compromiso 20, herida contusa que interesa la mucosa labial superior y contusiones diseminadas por el cuerpo, menos grave; Agustina González, de Fábrica y Compromiso, letra B, herida en la región occipito frontal y síntomas de conmoción cerebral grave; Carmen González, de año y medio, contusiones con pérdida de los tejidos en la región temporal izquierda, occipital y otorragia y epixtasis, con intensos fenómenos de shock traumático, muy grave y Gumersindo Villazón Aguirre, de 23 años, de Trocadero 22, contusiones en la región occipital, herida en la región frontal, menos grave. En total, doce lesionados.

VERNE L. REYNOLDS, candidato presidencial del partido socialista-laborista de los Estados Unidos en las próximas elecciones de noviembre. Reynolds, quien dirige actualmente una agencia de anuncios de periódicos, fué también candidato en los comicios de 1928.

EL ACCIDENTE Y SUS CAUSAS

Dichas personas sufrieron esas lesiones al chocar contra un árbol, por haber dado un patinazo, y volcarse a la entrada del poblado de Minas, el automóvil en que viajaban, manejado por Mario Aguirre Villazón el que trató de evitar un bache. Los lesionados pasaron unos a sus hogares y otros quedaron en el hospital de ésta y trasladados al hospital Calixto García.

EL CHAUFFEUR DETENIDO

Mario Aguirre, el chauffeur, que, como se ha visto sufrió también lesiones, pasó a su residencia para continuar su curación bajo custodia de un vigilante de la Policía Nacional, por haber el Juez de Instrucción doctor Miguel Angel Rodríguez Morejón, decretado su prisión provisional.

Además del citado Juez y de su secretario Echavarría, actuaron en el hecho el teniente Oscar Pau, supervisor, el teniente de la Policía Francisco Conesa y el vigilante de la misma Manuel Iglesias.—**Cortés,** Corresponsal.

EN EL CENTRO ANDALUZ SE CELEBRO UN HOMENAJE AL SR. CAÑAL Y A SU ESPOSA

Los hidalgos andaluces hicieron extensivo el banquete a las damas del comité que prestigiaron su última verbena. En los brindis se puso de relieve la honda gratitud a los festejados

Agradecidos los hidalgos andaluces del primoroso Cortijo de la calle de Prado—Centro Andaluz—a nuestro muy querido amigo Alfredo Cañal, porque el señor Cañal y su amable y graciosa dama y las damas de aquel valiente y heroico Comité de Damas Españolas pro Santiago de Cuba, fueron a la última verbena, celebrada ha pocas semanas por los citados andaluces, otorgándole la prestancia de su gracia y de su belleza y tocados don Alfredo y sus amigos con el sombrero cordobés y envueltos los cuerpos estatuarios y palmeños de ellas, en las alegorías floridas del mantón de Manila, muy chulón; agradecidos, los andaluces repetimos, acordaron contestar a la hidalguía con la hidalguía celebrando una fiesta íntima, graciosa como una noche estrellada de la Feria de Sevilla, que fuera caricia íntima del corazón de don Alfredo.

El cronista aplaudió por fuera; pero por dentro se le sublevó toda la montera picona, y como andaluz honorario, por méritos de caerle bastante bien el sombrero cordobés y muy juncal el pantalón alto y magnífico, pedirá en la próxima junta general la palabra para protestar del festejo, pues si lo considera muy digno de la caballerosidad de los andaluces y de Cañal, es completamente antirreglamentario y arbitrario, ya que a mi modesto entender y saber flamenco, para que un señor, de montera picona, por altiva que ella sea, ingrese en la hermandad andaluza, necesita no sólo saber beber el vino, bendición de oro, y ponerse el cordobés y asistir a una fiesta, sino que hay que tener certificado de arrimarse al «güey», y de esto de arrimarse, en cuanto a Cañal, no sabe el cronista ni una «repajolera» palabra. «Menúa» la que voy armar en la próxima junta general, yo que soy de los que me arrimo de veras y bebo de veras y «cantiño» y bailo mejor que «Manué» Vinet, que ya es bailar la verdad.

El cariñoso homenaje, no obstante mi protesta, enviada por escrito al presidente, se celebró anoche, allá en aquel patio, primores de luz y de claveles, al que se asoma, a través de los azulejos un bandido generoso, a caballo, rendido a una maja duquesa, que quema los claveles con el fuego de su mirada bella, pero trágica, mientras de lo lejano sin duda por radio, nos llega aquello de la copla: —Contrabandista valiente...!

Bueno; ahora me callo, más gitano aún, achanto la mui, porque este banquete no va sólo por Alfredo Cañal, presidente de todas las presidencias, noblemente amoroso con todas las sociedades españolas y mundiales; va también en honor de la dama de Cañal, la graciosa y buenísima señora que presidió aquel heroico y triunfador Comité. Y «home», ganas me dan de que antes que comience el elegante «gazpacho», de apearme la montera—no confundir esta montera con la picona asturiana—que es mi montera torera, para brindar ante tan egregia señora con estas palabras:

—Señora: Brindo por usía y por toda esa compañía. Pero me callo respetuoso con lo elegante y lo fraternal del agasajo. Y el banquete comienza a los acordes sonoros de los himnos nacionales de Cuba y de España. Preside Cañal; frente preside su graciosa señora Estela Barrachine. Y los cubanos y andaluces que vienen a declinar ante el señorío de las damas del Comité. Descúbranse y lean:

Señoras: Excma. Sra. Marquesa de Tiedra, María Teresa Escarrá de Casares, Lolita Bafper de Martí, María Franca de Rodríguez, Nena Cañal de Couley, Elvira Orta de Joaristi, Amelia Martín de Vinet, Isolina Cuervo de Fernández Viñas, Hilda Oliva de Cuervo, Sabina Echeguren de Pardias, Georgina Rodríguez de Escasena, María Morales de Stinces, Nena Mil de Rivera, María Luisa Riera de Rodríguez, Elvira Martínez de Alvarez Rius, Carmelina Tarafa de Montalvo, Berta González de Fernández.

Señoritas: Angustias Caracuel, Encarnación Caracuel, Graciela Orta.

Señores Excmo. Sr. Marqués de Tiedra, Blas Casares, Carlos Martí, Germán Rodríguez, Alberto Couley, Celestino Joaristi, Valeriano Fernández Viñas, Ramón Cuervo, Bernardo Pardias, Eduardo Escasena, Elpidio Stincer, Octavio Rivero, Francisco Menéndez, Pedro Montalvo, Constantino González, José Alvarez Rius, Jesús Fernández, José F. Fuente, Enrique Elizaga, Enrique Callejas, Antonio Pérez López, presidente del Centro Andaluz; Emilio Boyer Martín, vicepresidente del Centro Andaluz; Manuel Vinet Matamoros, secretario del Centro Andaluz; Miguel Guerrero Sell, Segundo Barrionuevo, Benigno Cabrerizo, Dionisio Sotelo, Angel González González, Enrique Valdés, Ricardo Duval Fleites, Lorenzo Alvarez de la Campa, Pedro A. López Camino, Pedro Gutiérrez Sánchez, José Zamora Valdés, Luis Rodríguez, Nicanor Fernández y Manuel Junco.

Casi que na, home; todos los prohombres de todos los centros grandes y menuos. Democracia en los caballeros, señorío y aristocracia en las damas, que debían ser reinas. Y el cronista diciendo por lo bajinis lo de: Olé y que viva la República.

Se sirve un elegante y delicado menú, lo sirven los del Ariete, quienes también merecen unas palmas y los tres olés de reglamento. Y el gazpacho discurre ameno, cordial, fraternalísimo. Todos los corazones de cubanos y de cubanas, de andaluzas y de andaluces, palpitan como palpita la maja Giralda de Sevilla, enamorada por los guiños pícaros de las estrellas en las noches de abril de la Andalucía. Bendita sea la Torre y la Andalucía.

Se acabó la hora encantadora.

Luego los brindis, que fueron tres, breves, elocuentes, florecidos ante la gracia y la belleza femenina; muy rotundos en su sinceridad. Los pronunciaron el presidente, señor Antonio Pérez ofreciéndoselo a los esposos Cañal-Barranechi, como patentación amorosa de gratitud por su ayuda generosa y la de las Damas del Comité, exaltando después en palabras muy sinceras la figura de Alfredo Cañal como gran español, como presidente ejemplar de varias sociedades y como hombre todo amor y todo entusiasmo por la grandeza de España en Cuba. Aplausos. Después habló Cañal, agradeciendo al señor Pérez las frases de gratitud dedicadas a su dama y a las damas del Comité; ratificando que seguían dispuestas a asumir la misma actitud de entonces cuando la necesidad de una de las sociedades lo demandara. Y declinando los elogios y gratitudes en cuanto a él, porque con hacer y haber hecho lo que hizo no cumplía más que con el deber de todos y cada uno de los españoles fuera de la Patria a la que había que honrar sobre todas las pequeñeces de la vida. Y cerró los brindis el secretario Manuel Vinet, quien a manera de resumen habló con caluroso elogio de la obra piadosa del Comité de Damas; de los grandes españoles de Cuba en los tiempos de la monarquía y de la actual República Española, entre los cuales se agigantaba con alto y vigoroso relieve la figura de Cañal y dando a damas y caballeros que habían concurrido las gracias en nombre de todos los del primoroso Cortijo, que dirá mañana Fernando Rivero. Los tres brindis arrancaron calurosos aplausos.

La fiesta fué la más brillante de las celebradas en el Centro Andaluz y una de las más señoriales celebradas hasta ayer por la colonia de españoles en Cuba.

VARIOS INDIVIDUOS JUZGADOS AYER POR LA COMANDANCIA MILITAR

Habana 7 de Mayo de 1932.—Comandancia Militar.

Relación de los individuos juzgados por el juez delegado de la Comandancia Militar de la Habana, en el día de la fecha:

Manuel Villalegre Caro, 15 días de arresto por infracción del Bando número 2.

José M. Lázaro Enrique Rodríguez, 15 días de arresto y 50 pesos de multa por infracción de los Bandos números 7 y 8.

José M. Lázaro Enrique Rodríguez, 15 días de arresto y 50 pesos de multa por infracción de los Bandos números 7 y 8.

Marcelino González Hernández, 15 días de arresto y 50 pesos de multa por infracción del Bando número 8.

Marcelino González Hernández, 15 días de arresto y 50 pesos de multa por infracción del Bando número 8.

José A. del Valle, M. M. Capitán del Ejército Nacional Juez delegado de la Comandancia Militar en la Habana.

FALLECIO EL CONSEJERO PROVINCIAL, SR. ALFONSO

El director del Hospital Municipal, dió cuenta ayer tarde al juez de Instrucción de la Sección Quinta, del fallecimiento del señor Emilio Alfonso, consejero provincial por el Partido Conservador en Matanzas, que en días pasados, con el propósito de privarse de la vida se colgó de un cinto en la residencia de sus familiares vecinos de la Calzada de Jesús del Monte número 422. El cadáver fué entregado a sus familiares.

En la mañana de hoy y por disposición del doctor Lazcano, le será practicada la autopsia en el Necrocomio.

Aclaraciones al proyecto de ley sobre Farmacias

El Comité Gestor explica cómo surgió el proyecto y por qué se ha modificado en su forma

Con motivo del acuerdo adoptado por la Junta Nacional de Sanidad en relación con el proyecto de Ley de Farmacia de los doctores Francisco María Fernández y Camacho Padró, el doctor Angel Pérez André, profesor de la Universidad de la Habana y presidente del Comité Gestor «Pro Ley de Farmacia», desea hacer las siguientes aclaraciones:

Que el aludido empeño de una nueva Ley de Farmacia lo inició el teniente coronel doctor César Muxó, supervisor de Drogas y Alimentos, que presentó a la consideración de la Junta Nacional de Sanidad un anteproyecto, que dicho organismo pasó a estudio e informe del doctor Gerardo Fernández Abreu en calidad de ponente, el cual introdujo algunas enmiendas al trabajo del coronel Muxó. Sometido el particular a la decisión de la Junta, esta, por mayoría de votos, optó por la redacción dada por el doctor Abreu, que como queda dicho alteró en algunos puntos el proyecto de su iniciador.

Transcurridos tres años y como quiera que la Ley no fué trasladada al Congreso, los doctores Francisco María Fernández y Camacho Padró encomendaron al doctor Castro como inspector general de Farmacia le auxiliara en la confección de una Ley de Farmacia, por que advertían el clamor reinante en esta clase sumida en deplorable estado de penuria peligroso para la salud pública.

El doctor Castro, con la cooperación del doctor José Capote Díaz, letrado consultor y secretario de la Asociación Farmacéutica Nacional, trabajaron en varias sesiones cumplimentando así el encargo de los senadores mencionados; y por cuestión previa que planteara el doctor Capote se aceptó como base el proyecto del doctor Gerardo Fernández Abre, aprobado por la Junta Nacional de Sanidad, que está íntegramente vaciado en la actual Ley.

Como quiera que la facultad constitucional de votar las leyes radica exclusivamente en el Congreso de la República, era natural que la clase farmacéutica en sus diferentes aspectos, se dirigiera a los miembros de alguno de los cuerpos colegisladores en demanda de la legislación anhelada. Y era natural también que, con perfecta atribución para ello los senadores proponentes introdujeran, como han introducido en el referido proyecto de Ley, las modificaciones y adiciones que estimaran pertinentes.

Esta es, pues, la génesis y desenvolvimiento del proyecto de Ley de Farmacia de los senadores doctores Francisco María Fernández, presidente de la Academia de Ciencias, ex Secretario de Sanidad, ex Secretario de Estado, laureado por todas las naciones del mundo como científico de renombre; y del austero Dr. José Camacho Padró personalidad distinguida y farmacéutico de reconocida práctica y capacidad profesional.

Por lo demás, entendemos que este proyecto tiene el asentimiento de no menos del 90 por ciento de la clase farmacéutica toda, y desearíamos que el doctor Duque nos informara quiénes son los que componen ese núcleo de opositores, porque nos atrevemos a declarar que no llegará ni al cinco por ciento de los farmacéuticos en ejercicio.

SEGUNDO ANIVERSARIO DE LA HORA CATOLICA

Con motivo de cumplirse el segundo aniversario de la Hora Católica del Padre Diego, esta tarde, a las 4, se trasmitirá por la Estación C. M. D. C. (680 klc) un programa extraordinario en el cual se han combinado los más selectos números de canto, recitaciones, piano, violín y otros instrumentos, interpretados por distinguidos artistas

RIFA TRANSFERIDA PARA EL DOMINGO 4 DE DICIEMBRE

La rifa—autorizada por decreto del Ejecutivo—de la casa que, a beneficio del hospital Santa Susana, de Bejucal, dirigido por las Hijas de la Caridad de San Vicente de Paúl, debía de efectuarse el segundo sorteo de mes, o sea, el día 15 del actual, ha sido transferida para el primer sorteo del mes de Dic. próximo, domingo 4, en que tendrá verificación indefectiblemente.

CONFIRMADA LA SENTENCIA QUE CONDENO AL AUTOR DE UN HOMICIDIO EN ORIENTE

El procesado dió una puñalada a un individuo con quien riñó en Guantánamo. Está señalado para mañana, en la Sala Tercera de lo Criminal, el juicio por la muerte de la Sra. P. González

Ha confirmado en todas sus partes la Sala de lo Criminal del Tribunal Supremo la sentencia dictada por la Audiencia de Oriente, que condenó a Jorge Elías Damián, a la pena de diez y siete años, cuatro meses, un día de reclusión, por homicidio.

Según el Resultando Probado del fallo, el 21 de enero último y en el camino que conduce al río del barrio de Jurisdicción, en Guantánamo, sostuvo Elías una riña con Narciso Lara Lafargue, en el curso de la cual aquél dió tremenda puñalada al último, produciéndole la muerte.

EL PROCESO POR LA MUERTE DE LA SEÑORA PASTORA GONZALEZ

Está señalado para mañana lunes, ante la Sala Tercera de lo Criminal, el juicio oral del proceso seguido a Claudio Páez Montoto, autor de la muerte de la señora Pastora González Baranao.

Para el procesado ha interesado el Fiscal la pena de catorce años, ocho meses, un día de reclusión, por el delito de homicidio, y hace descansar su acusación en que Páez, desde hacía tiempo, requería de amores a Pastora González, señora casada, de costumbres honestas que no daba oídas a sus requerimientos; el 8 de Febrero último, al encontrarse ambos en la esquina de Monte y Estévez, como ella se negara otra vez a las pretensiones del procesado, éste, acometiéndola con una pequeña cuchilla de bolsillo, le produjo una herida que le ocasionó la muerte a la señora González poco después. Consumado el crimen, termina el fiscal, el culpable volvió el arma contra sí, produciéndose heridas con el propósito de suicidarse, lo que no consiguió.

El doctor José Rosado Aybar, defensor de Páez, alega en su favor tres atenuantes que hacen bajar la pena imponible a seis años y un día de prisión mayor; esas atenuantes son: no haber tenido intención de causar un mal tan grave como el que se causó, arrebato y obcecación y vindicación próxima de una ofensa grave.

EL ASESINATO DE MANUEL LARA

Se ha señalado, nuevamente, para pasado mañana, martes, ante la Sala Tercera, el juicio del proceso por la muerte de Manuel Lara, y del cual nos hemos ocupado en repetidas ocasiones.

Para los tres encartados, Marcelino del Busto, presidente del Gremio Unión de Cigarrería; Ramón Durán Mena (a) «Neno», y Víctor Rodríguez Seijas (a) «Vitico», interesa la acusación particular, ostentada por el doctor Alfredo de Castro Dueñas, la pena de muerte, por asesinato cualificado con varias agravantes.

El fiscal pide esa misma pena para los procesados, excepto para Busto, a quien considera inocente, por lo que estima debe ser absuelto.

La defensa está a cargo de los doctores Carlos M. Palma, Francisco Félix Ledón y Abelardo Delgado, los que instan fallo absolutorio, alegando la inocencia de sus patrocinados.

LA SECRETA HA INICIADO UNA CRUZADA CONTRA LOS MERCADERES DE JUZGADOS

Se detuvo a un procurador que servía de testigo, mediante el pago de determinada cantidad

En conocimiento el comandante Trujillo, jefe de la Secreta, que numerosos individuos se presentaban en los Juzgados Municipales de esta capital formando escándalos al discutir con las personas que a ellos van para resolver sus asuntos y que, mediante precio, se prestaban a servir de testigos en actos judiciales desconociendo en lo absoluto la materia sobre la cual habían de testificar mediante juramento, comisionó, de acuerdo con el segundo jefe del Cuerpo, señor Antonio F. Domínguez, a su secretario particular el subinspector señor Porfirio Fernández Selva para que practicara las investigaciones del caso.

El subinspector Fernández Selva, a su vez, comisionó al detective Santiago de la Paz para el esclarecimiento de los hechos, logrando la detención del procurador público señor Angel Narciso Vázquez Estrada, residente en Damas 44, el cual en el Juzgado Municipal del Este, sito en Aguiar 74, se había brindado a Jesús Amorín, empleado de la Compañía del Teléfono, a jurar los extremos de la inscripción de dos de los hijos de Amorín, al que no conoce ni tiene relación alguna con él, desde luego mediante cantidad convenida.

Del caso se dió cuenta al Juzgado Correccional de la Sección Primera. La Secreta continuará practicando pesquisas en otros Juzgados de esta capital, sobre hechos análogos.

Bolsa de New York

(De nuestra Redacción en Neva York)

COTIZACIONES DE LA EDICION DE MEDIA NOCHE DEL «TIMES»

ACCIONES:	638,848
BONOS:	$5.600,000

Las aguas de la bahía se hallan demasiado sucias

La compañía de vapores P. and O. se quejó a Sanidad. Se dió orden a O. P. para que lo evite

El agente general de la empresa de vapores que hacen la travesía diaria entre Key West y la Habana, «Penninsular and Occidental Steamship Co.», se quejó ayer al capitán supervisor de la Jefatura local de Sanidad de la Habana de la pestilencia de las aguas de la bahía, así como del daño que hace unos días le ocasionaron al vapor «Florida» las grasas, pinturas y basuras que flotaban en los alrededores de donde estaba anclado el buque.

El señor José Antonio García Meitín, jefe del Negociado de Ingeniería local, comisionado al efecto, visitó la bahía y el litoral, ratificando, más tarde, sus anteriores informes en cuanto a que la suciedad de la bahía se produce por la descarga del dren del arroyo de Matadero, al que están conectados numerosos servicios de albañal; el arroyo de Agua Dulce, que también lleva análogas descargas; un tubo de diez pulgadas del alcantarillado de Regla que descarga junto al emboque de los ferries; el río de Luyanó del que es afluente el arroyo Pastrana, que también lleva heces fecales, y por último, el desagüe del Asilo Delfín y las aguas residuales del Matadero Industrial, el matadero de Luyanó por el arroyo Martín Pérez, a cuyos mataderos se les concedió un plazo de 120 días para que construyeran plantas depuradoras de dichas aguas residuales. Además son varios los buques-tanques que arrojan residuos de petróleo en las aguas de bahía.

El supervisor militar de la Habana ha dado cuenta de estos hechos a la secretaría de Obras Públicas con el propósito de que prohiba los entronques clandestinos a dichos drenes.

LOS COMUNISTAS DE LA MARCHA DEL HAMBRE de Massachussetts esperando tranquilamente ante la casa de Gobierno de Boston, la llegada del Gobernador Ely y de los miembros de la Legislatura Estatal, para pedirles ayuda y medios de emplearse en algo. Muchos de los manifestantes llegaron a pie de lugares lejanos. La demostración terminó sin el menor desorden.

M.E.C.D. 2016

Enloquecido por las prácticas espíritas un hombre ataca a su hija a machetazos y su suicida

UN HOMBRE FUE HALLADO AHORCADO EN LA LOMA DE "LA MELCHORA" STA. CLARA

Varios individuos agredidos a palos por otros desconocidos. Festejos al Gobernador Rotario

SANTA CLARA, mayo 7.

Junto a un arroyo próximo a la loma «La Melchora», en las afueras de esta población, apareció ahorcado esta tarde un hombre, constituyéndose el juzgado de instrucción y la policía. El cadáver resultó ser de Sebastián Rodríguez Sureda, soltero, de 30 años, vecino de esta ciudad, el que según sus familiares, se suicidó debido a la mala situación económica que atravesaba.

FUERON AGREDIDOS POR VARIOS HOMBRES

Alfredo Carreras, José Ramón Mazorra y Ramón O-Farrill, vecinos de Rancho Veloz, denunciaron que transitando por la vía férrea de la Playa a Mayorquín, fueron agredidos por un grupo de hombres entre los cuales estaban Avelino Daíz, Pablo Soler y Miguel Horta, quienes los amenazaron, poniéndoles los revólvers al pecho, insultándolos y haciendo el Díaz un disparo sin alcanzarlos. Ignoran las causas de la agresión.

EN HONOR DE UN GOBERNADOR ROTARIO

Esta noche se efectuará en los salones del Casino Español una comida bailable en honor del doctor Ramón Lorenzo, gobernador electo del Distrito Rotario, y del gobernador actual doctor Mario Mari.

Armando Machado.

EL GRAN DERROCHE

Por ANTONIO ESCOBAR

Se habrá que reconocer que tiene algo de fundamento aquello de que «no hay mal que por bien no venga». Al pueblo americano lo ha obligado la depresión económica a leer los presupuestos federales y se ha enterado con asombro, y también con humillación, de que los encargados de hacer esos presupuestos que son el Congreso y el Presidente de la República, derrochan el dinero del prójimo de una manera abusiva.

Aunque la población y la riqueza del país han aumentado, no está en proporción con ese aumento el de los gastos públicos que es escandaloso.

El presupuesto de gastos del año 1926-27, año de alta prosperidad, fué de un billón menos; que el del presupuesto del presente año; se le ha extraído un 28 por 100 más al contribuyente, ahora, cuando sus ingresos han tenido un tanto por 100 mayor de descenso.

El derroche se debe, principalmente a la buracracia; se crean oficinas y más oficinas, que comienzan por costar algunos miles de dollars anuales y llegan a costar millones. El mayor pecador es el Departamento de Agricultura, que está gastando en este año 332 millones de dollars más que en 1922; esto sin contar los 50 millones destinados a préstamos a los campesinos y los 125 millones depositados por el gobierno como capital adicional en los Bancos agrarios Federales.

Otro gastador vigoroso es el Departamento de Correos. Según un informe de su Jefe, Mr. Brown, entre sueldo y jornales se fueron en el presente año económico nada menos que 566 millones de dollars. Y este funcionario, con una sinceridad que le honra añade que se podrían introducir grandes economías en el personal, sin perjudicar al servicio, pero esto tendría que venir por cambios en la manera de reclutar ese personal; cambios que sólo el Congreso puede autorizar.

Más claro: muchos de los empleos son de nombramiento, y provistos por el favor; se les dan a los recomendados de Senadores y Representantes. Si no se pudiese entrar en el servicio más que por examen—que es lo que sucede en las naciones adelantadas de Europa—los miembros del Congreso no estarían interesados en que hubiese muchos empleos postales.

Y, por supuesto, si el gobierno federal, en vez de tener un Servicio Postal, con frecuentes deficits, que ha de pagar y con nombramientos debidos a la influencia política, arrendase a una empresa el negocio de transportar cartas y bultos pequeños, nunca tendría que habérselas con déficits ni que recargar, como lo ha hecho ahora, en nada menos que un 50 por 100 las cartas que antes pagaban 2 centavos. Y todos los años recibiría una entrada considerable, limpia de polvo y paja y hasta por meses adelantados, si así lo pusiese en el contrato.

Quien sepa como están organizadas aquí las compañías de express, admirables por su excelente servicio, podrá formarse idea de lo que sería el Correo en manos de esta gente capaz y enérgica.

Otra de las sanguijuelas del presupuesto es la Oficina de Veteranos, que cuesta este año la friolera de 189 millones de dollars más que en 1929. Al parecer, cada año los veteranos debieran cobrar menos que en el anterior porque algunos han de morir; pero se ha añadido a los mutilados o inutilazados durante la guerra, los que han tenido, después de ella, enfermedades que llamaremos civiles o paisanos; y a estos sujetos se les socorre ampliamente.

Se está repitiendo, en otra forma, lo que ocurrió después de la Guerra Civil, de 1862 a 66. Se concedió entonces pensión, primero a los que habían estado en campaña toda la guerra; más tarde, a los que habían peleado un año; y finalmente a todos los que se habían enganchado, aunque no hubiesen oído el silbido de las balas.

Entre las cosas divertidas que ha sacado a la luz el actual examen de los presupuestos figura esta:

A todo miembro de la Cámara de Representantes se le abonan 5 mil dollars anuales para personal de su oficina; cantidad que puede dividir entre dos personas. Algunos legisladores dan 3 mil dollars a su esposa, que no trabaja y 2 mil a un individuo que carga con toda la tarea.

Entre las economías que ahora está la Cámara introduciendo en los gastos las habrá, sin duda, muy justificadas; pero, por desgracia se dejará de hacer otras, no menos justificadas, porque lo impedirá la politiquilla, que obliga a salvar a los ahijados de los legisladores.

Y mientras en Washington se desarrolla esta situación una análoga se da en varios Estados para aligerar los gastos por medio de lo que se llama aquí «consolidaciones» y que consiste en unir dos o más provincias (aquí «condados») o dos o más ayuntamientos; con lo que la administración resulta menos costosa.

En Georgia se ha hecho ya eso en gran escala; y en Mississippí se llevará el asunto en breve a la Legislatura del Estado. Si no recuerdo mal, en un interesante proyecto de reforma constitucional, publicado en la Habana por el señor Aramburo, se propone la supresión de las provincias y la creación de grandes municipios, por la fusión de medianos y pequeños.

Estas fusiones, que años atrás, tendrían inconvenientes, hoy no tienen más que ventajas gracias a los nuevos y rápidos medios de comunicación.

Nueva York.

DETENIDO EL CHOFER DE UN OMNIBUS POR ARROLLAR AYER, A UN TRANSEUNTE

Francisco Jáuregui Fernández, de cuarenta y cuatro años, vecino de Lagunas, 10, fué asistido en el Hospital Municipal, de graves contusiones por el cuerpo, que sufrió en la esquina de San Lázaro y Galiano, al ser arrollado por el ómnibus número 45573, de la empresa «Lawton-Batista», cuyo chofer se dió a la fuga.

El experto Alberto Pelegrín, de guardia anoche en la Jefatura de la Policía, ordenó circular el ómnibus, que fué localizado cerca de la Décimatercera Estación de Policía, procediéndose a la detención del chofer que dijo nombrarse Luis Santana Flores, vecino de la Víbora.

Santana fué presentado ante el juez de guardia, autoridad que lo instruyó de cargos, dejándolo en libertad, por aparecer el hecho como casual.

Polémica por el proyecto de ley sobre Farmacias

El Dr. Francisco M. Fernández ha contestado a la Junta Nac. de Sanidad su opinión expresada

Con vista de lo publicado ayer por el DIARIO DE LA MARINA en relación con las declaraciones hechas ante la Junta Nacional de Sanidad y Beneficencia por el doctor Matías Duque, pidiendo que el Secretario del ramo solicitara del Congreso no aprobara el proyecto de Ley de Farmacia, el doctor Francisco María Fernández, Senador por Matanzas, hizo a os reporters las siguientes declaraciones:

«No me ha sorprendido el acuerdo de la Junta Nacional de Sanidad—comenzó diciéndonos el ex Secretario de Sanidad y Beneficencia—relacionado con el Proyecto de Ley de Farmacia, pues conocía exteriormente la opinión de algunos de sus miembros que no estimo basada en razones de carácter científico exclusivamente, si no más bien en cuestiones de amor propio.»

«Siempre he mantenido con los distinguidos miembros de la Junta Nacional, las más afectuosas relaciones de amistad y compañerismo, lo mismo antes de haber tenido la honra de trabajar con ellos durante los cinco años con que el general Machado me distinguió en la Secretaría de Sanidad, que antes y que después de dicho tiempo. Por lo tanto, cualquier acuerdo o serie de acuerdos de ellos, no logrará alterar ese viejo sentimiento de camaradería que nos une.»

Gran parte del articulado de la proyectada Ley está basado en los puntos del que estuvo a estudio de la Junta, y hasta creo que se han insertado en él diversas cuestiones que el único Vocal Farmacéutico de la misma sometió a ella, sin obtener entonces su aprobación.»

«Por lo demás, sé el respeto con que se mira por los miembros de la Junta Nacional al Congreso de la República, y que ellos conocen que acaso la más legítima de las prerrogativas de las Cámaras Legislativas, es la de la iniciativa en las Leyes.

«Hasta ahora no había querido hacer manifestación alguna a las observaciones o reparos que se han formulado a la Ley, sino atenderlas y tratar de subsanar o enmendar cualquier artículo aparentemente confuso o que fuese lesivo a intereses legítimos. Hago una excepción ahora, por el alto espíritu de afecto que siempre he tenido y tendré hacia mis viejos compañeros de la Junta Nacional de Sanidad, haciendo sin embargo, punto final hasta que el Congreso de la República diga su última palabra sobre este asunto y resuelva si desea legislar por si mismo o de otro modo.»

El Ex Rey Alfonso en el Destierro

LA INTERROGACION DE UN CHIQUILLO: ¿QUE ES UN REY?

En sus recorridos frecuentes por calles y parques de Fontainebleau, es fácil observar cómo el ex rey Alfonso de España acaricia a los niños, contestando sus preguntas candorosas con gran satisfacción.

(Por LUIS LUCIEN)

UNA de las personalidades más fascinantes de los tiempos modernos es Alfonso: financiero, "sportman" y monarca sin corona. Desde su rápida salida de España a la tranquilidad del destierro en Francia, él y los suyos se han ocultado a la curiosidad pública tanto cuanto les ha sido posible.

El mundo siente ansias de saberlo. Quizás yo, que he gozado del privilegio de oportunidades excepcionales para observar a la Familia Real Española en el destierro, pueda ofrecer nítido relato de su existencia en Fontainebleau, de su vida íntima diaria, de sus recuerdos del pasado y sus esperanzas para el porvenir.

Fontainebleau, la antigua residencia favorita de Napoleón I, ha tornado a ser residencia real, con la diferencia de que ahora guarda entre sus muros, no a un emperador francés, sino al Rey de España, a Alfonso XIII.

Mas como Francia no es ya un imperio, el ex Rey de España no es tampoco huésped de otro monarca: es simplemente un extranjero de rango que habita en un hotel con su familia. En efecto: el rey desterrado ha trocado el palacio de un millar de salones, el magno Palacio de Oriente, de Madrid, por el Hotel Savoy de Fontainebleau, mas no cree que sea para siempre.

El matrimonio real y sus hijos habitan en el primer piso del hotel. Además de los dormitorios y salas de recibo del ex Rey, de la Reina y de los infantes, hállanse también en el primer piso las habitaciones del Duque y la Duquesa de Lecera, del Marqués de Torres y de la Princesa Victoria. El Príncipe de Asturias habita en el segundo piso con su séquito. El Príncipe Alvaro de Borbón-Orleans, novio de la Infanta Beatriz, visita frecuentemente el hotel, cuando se lo permiten los estudios que sigue en la Escuela de Minas de Suiza.

Sus Majestades se han llevado consigo al destierro a todo su séquito de devotos servidores, ayudas de cámaras, camareras, lacayos, caballerizos y demás, cuyos antepasados sirvieron también a los Reyes de España, y para quienes la situación actual no representa, al compararla con la anterior, más que un cambio de residencia. En este hotel francés, la vida de la Corte continúa como de costumbre, con la única diferencia de que las exigencias de la famosa etiqueta borbónica no se respetan tan estrictamente como en los pasados días de Madrid.

Ningún signo interior revela que el hotel guarda entre sus muros a toda una familia real. Es verdad que algunos automóviles permanecen siempre detenidos ante la entrada, pero son máquinas modestas, de manufactura corriente, y no las lujosas "limousines" que se podrían esperar. Por delante del edificio se pasea sin cesar un caballero impecable, con aire de aburrimiento sumo: es un **inspecteur de la Surete**, un detective oficial de París, responsable de la seguridad de la Familia Real.

A la entrada, un portero español, en traje de paisano, recibe a los visitantes, quienes firman un libro de oro encuadernado en roja piel de Rusia. Hay en la lista nombres ilustres: aristócratas rusos, embajadores, representantes del cuerpo diplomático, notables personalidades francesas, y celebridades pertenecientes al mundo científico, al literario y al artístico. Porque Alfonso XIII tiene muchos amigos, muchos partidarios y muchísimos más admiradores. Estos últimos—casi todos jóvenes del sexo femenino—sitiaban el hotel de Fontainebleau durante los primeros días de destierro, permaneciendo en torno de él largas horas, y aun días enteros con objeto de solicitar autógrafos y tomar fotografías por sorpresa. Mas todo en vano: los reales desterrados aparecían en los momentos más inesperados, penetraban en sus automóviles y desaparecían aun antes de que sus exaltados admiradores hubiesen podido ni aun darse cuenta de lo sucedido. Y así, poco a poco, esa clase de visitantes fué desapareciendo, por cansancio. Hoy en día, Su Majestad puede pasear tranquilamente por el bosque vecino sin que lo molesten los intrusos.

Los vecinos de Fontainebleau se han acostumbrado ya a la proximidad de la familia de Alfonso XIII, y saludan a sus huéspedes célebres con deferencia, pero no los molestan con su curiosidad. Diariamente da el ex Rey de España largos paséos por el bosque de Fontainebleau y toma algún refrigerio en los cafés de la ciudad. Muchas veces, durante su paseo, se detiene para conversar con algún niño. Es muy popular entre los pequeñuelos, no sólo por los regalillos con que los obsequia, sino también porque los niños se dan perfecta cuenta de que ese amable **monsieur** gusta de veras, de jugar, reir y bromear con ellos. He aquí, por ejemplo, un relato perfectamente auténtico, cuyos héroes son, por una parte, Alfonso XIII y por otra, un joven ciudadano de Fontainebleau de la respetable edad de cuatro años.

Un día, a eso de las diez de la mañana, regresaba el rey a su hotel, cuando un chiquillo lo detuvo:

—**Bonjour, Monsieur le Roi.**

—**Bonjour, chiquillo.**

—Díme, ¿es verdad que eres rey?

Alfonso se inclinó y murmuró cerca de la infantil carita "Es verdad".

—Bueno—repitó el niño moviendo la cabeza—entonces Tini no mintió. El fué quien me dijo que tú eras un rey de verdad.

—Tiene razón—repuso el Rey, y para probarlo entregó a su nuevo conocido un caramelo de chocolate. El chiquillo aceptó el dulce obsequio, dió las gracias, permitió que el rey lo acariciara, y echó a andar con aire preocupado, mientras el rey reanudaba su paseo. Mas apenas había avanzado el monarca algunos pasos, cuando el niño volvió junto a él.

—Dime—gritó con ansia extrema—y... ¿qué cosa es un rey?

—Un rey—replicó el soberano, sonriendo—es el padre de su pueblo, que vela por la felicidad de todos, premia a los buenos y castiga a los malos.

—Ah, ya comprendo—. Y la cara del chiquillo resplandecía. Es un Santa Claus sin barba.

Alfonso alzó la cabeza y se echó a reir de todo corazón. Levantó al niño en sus brazos, lo estrechó con cariño y dijo: Nunca he oído mejor definición de un rey... De veras, nunca en mi vida. Muchacho, preveo para tí un gran porvenir.

Alfonso lleva su destierro alegremente. Al verlo pasear bajo los árboles, a lo largo de los boulevares, o saboreando un sorbo de vino bajo la caricia del sol primaveral, con el sombrero de fieltro picarescamente caído sobre el ojo derecho, y la mirada brillante de alegría mientras cuenta anécdotas a sus amigos, nadie creería contemplar a un monarca depuesto, sino a un rey en vacaciones... y así parece considerarlo el mismo Alfonso, pues cree firmemente que no pasará mucho tiempo sin que los Borbones vuelvan a ocupar el trono de España.

(Mañana: "La vida habitual de los Borbones")

Nuevas casas se clausuran por no tener acueducto

Veinte más cerradas por orden de Sanidad en Caibarién. Queso y mantequilla en mal estado

Veinte casas fueron clausuradas ayer por Sanidad en el pueblo de Caibarién por carecer, todas, de agua procedente del acueducto declarado de uso obligatorio.

Se encuentran en las calles Luz Caballero 28, de Vicente Lapeira, 66, de José Martínez, y 61, de Ildefonso Rojas; Maceo 66, de Domingo Díaz; Zayas y Gavilán, de Benigno Velázquez; Jiménez 100, de Joaquín Rojas; Agramonte 101, de Sebastián Caballero; 8, de Marino García; Progreso 10, de Crescencio Romero; Parrado 29 y 8, de Ricardo González y Aurelia Mayans, respectivamente; Faife 31, 84 y 71 «D», de Juan Morejón, Juan Depestre y Desiderio Almeida, respectivamente; Varela 81 y 83, de Antolina Frías; Narciso López 25 «B», de Ana Mayans; G. Machado 84, de Margarita Machado; Leoncio Vidal y Torriente, de Ramón Millás; José del Río y 5a., de María Belén Pérez; y Fortuna y Jiménez, de Rafael Rodríguez Rojas.

LICENCIAS

Por asuntos propios han solicitado licencia los empleados Luis E. Vidales, escribiente de la Jefatura de Guane; Angela Esponda, del Negociado de Multas; Dr. Gaspar Ruiz, Delegado en los cementerios y doctor Simeón Godínez, del Negociado de Inspección Médica de la Habana.

ANALISIS DE AGUAS

No obstante estar más próximo el Laboratorio Nacional, Sección de Oriente, la Dirección de Sanidad, en cumplimiento de órdenes superiores, remitió ayer boletas de pasaje de ida y vuelta, desde Ciego de Avila a la Habana, a la señorita Juana Aguilar, empleada de aquella jefatura local para que traiga al Laboratorio Nacional unas muestras de aguas para analizar.

QUESOS EN MAL ESTADO

El capitán Randin, supervisor militar de Cienfuegos, dió cuenta ayer a la Superioridad Sanitaria haber procedido al decomiso y arrojo de 5 libras de queso cupadas en el establecimiento de Milagros Pedraza, situado en San Carlos 30 y 5 y media libras de mantequilla asturiana y dos del país, a José Avelleira, de San Carlos número 90.

NIÑA ATACADA DE DIFTERIA

Con urgencia solicitó ayer de la Dirección de Sanidad la remisión de 12 tubos de a 500 unidades de suero antidiftérico cada uno el jefe local de La Esperanza para someter a tratamiento a la niña Aída Consuegra, agregando que los familiares de la misma carecen de los recursos para su adquisición en la botica.

Hasta ayer a la una de la tarde por el Negociado de Material de la Dirección de Sanidad no se le había remitido el suero al citado jefe local, ignorándose si la niña rebasará la enfermedad de la cual se encuentra muy grave.

SIN LICENCIAS

Según denuncia que obra en poder del director de Sanidad, en el pueblo de Ciego de Avila muy contados son los comerciantes que cumplen las disposiciones vigentes. La matanza clandestina de reses es algo así como el agua potable. En la residencia de un sujeto llamado Celestino Pérez y en la propiad Sociedad Martí, existen carnicerías sin licencia sanitaria. Y al decir del denunciante, el jefe local del término tiene conocimiento de los hechos, por lo que se ha ordenado una investigación.

CATORCE ARROBAS DE CARNE

En el pueblo de Candelaria también la matanza clandestina impera. Ayer números de la Guardia Rural procedieron a decomisarle a Antonio Amador (a) Tonito, catorce arrobas de carne de res cuya procedencia oficial no pudo demostrar.

FALLECIO EL PRINCIPE PEDRO DE MONTENEGRO

PARIS, mayo 8 (domingo). (US).—El príncipe Pedro de Montenegro, hermano del que fué rey Nicolás de Montenegro, falleció hoy en Bolzano.

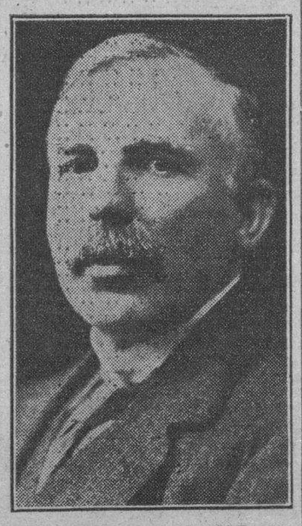

LORD ERNEST RUTHEFORD, uno de los fundadores de la moderna teoría atómica, y director del Laboratorio Cavendish, donde dos hombres de ciencia ingleses (Corkcroft y Walton) han logrado dividir átomos de hidrógeno, convirtiéndolos en átomos de hellum. El experimento tiene enorme importancia para la ciencia.

EL DRAMA SE DESARROLLO EN LA CASA DONDE SERVIA LA VICTIMA DEL DEMENTE

El suicida acababa de salir de la cárcel, donde cumplió una condena por usar armas prohibidas. Exigió a su hija que le entregara cierta cantidad de dinero; al negarse ella, la agredió

Un padre, enfurecido anoche por las negativas de su hija a entregarle cierta cantidad de dinero que le pidió para sus necesidades, le infirió varias heridas en diversas partes del cuerpo, y, se suicidó, ingiriendo un tóxico corrosivo que le causó la muerte instantáneamente.

LOS PROTAGONISTAS DE LA TRAGEDIA

Se nombra el padre Vicente Castro Silva, de España, de 47 años, sin ocupación, vecino de Luz 59 y la hija María Castro Cobas, de 22 años sirvienta de la casa Calle Veintiuno número 330, donde reside la familia González Fernández.

LOS ANTECEDENTES DEL VICTIMARIO

Castro Silva, hacía cuatro meses que se había dedicado a las prácticas espíritas, lo que influyó en su género de vida, al extremo de perder casi la noción de la responsabilidad y hace cinco días salió del Vivac de cumplir una condena impuesta por el Juzgado Correccional, a virtud de habérsele ocupado por la policía un revólver y un cuchillo.

COMO FUE EL SUCESO

Anoche, Vicente Castro concurrió a la casa donde presta sus servicios María, con el fín de entrevistarse con ella; después que la joven lo recibió en la sala de la casa, Vicente solicitó le entregara algún dinero; ella le contestó que no lo tenía, surgiendo con tal motivo una acalorada discusión, todo en presencia de la familia González Fernández, que no pudo evitar que Castro, con un fleje, que llevaba oculto bajo el saco y que, al parecer había afilado de antemano, la acometiera furiosamente; cometido el hecho, Castro salió para la calle y sentándose en el quicio de la puerta, ingirió fuerte cantidad de veneno, cayendo instantáneamente sin vida; todo ocurrió con tal rapidez que cuando acudieron en su auxilio varias personas, fueron inútiles sus esfuerzos.

A LA CASA DE SOCORROS

La joven, al sentirse mortalmente herida, salió precipitadamente para la calle clamando auxilio, mientras los familiares de González Fernández corrían de un lado para otro sin saber qué hacer; María fué recogida en la esquina de A y Veintiuno, donde cayó por el doctor René Hidalgo Baró, el que la condujo a la casa de Socorros del Vedado, mientras el vigilante 1456, R. Albilares y el Sereno 104, E. San Martín, procedían a recoger y llevar a Vicente a dicho establecimiento benéfico" recogiendo el fleje, pero no el frasco que contenía el tóxico, pues no pareció.

LAS HERIDAS DE MARIA

Fué asistida María por el doctor Miró, quien le apreció una herida incisa en la región mastodea, de doce centímetros de extensión, otra en la braquial izquierda, otra en la mentoniana y mano derecha y otras más diseminadas por el cuerpo, todas graves.

También el cadáver de Vicente fue reconocido por el propio doctor Miró, quien certificó ignorar las causas de la muerte, pero estimando que había sido producida por un tóxico muy activo y poderoso.

El Teniente Font, de la Décima Estación de Policía, se constituyo en dicho centro, practicando las diligencias de rigor, remitiendo el cadáver de Vicente al Necrocomio, para la práctica de la autopsia, que será hoy, y a María al Hospital Calixto García.

LO QUE DECLARO MARIA

A pesar de su gravedad, la joven pudo manifestar que su padre la perseguía constantemente, exigiéndole dinero y que hacía cuatro meses se había vuelto medio loco por haberse dedicado al espiritismo; anoche, como ya decimos, Vicente le volvió a pedir dinero y como ella se lo negara, por no tenerlo, la acometió en la forma ya dicha.

El avión de Lou Reichers fué rebautizado

El Aguila de Oro se llamará en lo sucesivo «La Libertad». Irá en él, con escalas, hasta París

ATLANTIC, CITY.—Nueva Jersey mayo 7 (INS).—El gobernador A. Harry Moore rompió hoy una botella de agua contra el monoplano Lockhead Altair de Lou Reichers «The Liberty», bautizándolo oficialmente.

El audaz aviador se propone realizar en breve un vuelo desde Newark a Paris con dos etapas.

Numeroso público se congregó en el aeropuerto de Atlantic City para presenciar el bautizo.

El aeroplano es el mismo que en Reichers hizo un vuelo desde Montreal a la Habana y hasta hoy se conoció con el nombre de Gold Eagle».

FRACASO DE LOS DIRECTORES DEL TEATRO ALLA SCALA, DE MILAN

MILAN, Italia, mayo 7 (US).— El signor Trintinagla director del teatro de la ópera Alla Scala, fué destituído hoy debido al déficit de dos cientos mil pesos que ha tenido el coliseo en la última temporada. Ttrintinaglia, sucesor del famoso maestro Arturo Toscanini, no ha tenido éxito en el puesto.

Precauciones para proteger a Mr. Hoover

Se teme que el asesinato de M. Doumer provoque imitaciones en las personas desequilibradas

WASHINGTON, mayo 7. (US).—Hoy fueron adoptadas precauciones extraordinarias para guardar la vida del presidente Hoover, en vista del asesinato del presidente de Francia, Paul Doumer.

No se ha aumentado el destacamento de la Casa Blanca, pero toda la fuerza tiene orden de duplicar la vigilancia. Se explican las precauciones diciéndose que un crimen como el cometido el viernes en París, siempre sugiere inevitablemente imitarlo, a personas desequilibradas.

UNA ANCIANA DE 70 AÑOS ARROLLADA, EN MARIANAO

Una anciana de setenta años, Rosa Navarrete, fué anoche arrollada en Real e Iglesias, en Marianao, por José Rainán Alvarez, de 24 anos residente en Real 91, que manejaba una bicicleta. La anciana sufrió lesiones graves diseminadas por el cuerpo.

Según declaración del Vigilante de Obras Públicas, B. Ramos, Rainan fué el causante del accidente, toda vez que transitaba con excesiva velocidad, por lo que el Juez dispuso su ingreso en el Vivac por todo el término de ley.

ES LEGAL LA RECLUSION DE JORGE WASHINGTON EN EL SANATORIO DE CORDOVA

El doctor Armando de Córdova, director del Sanatorio de su nombre para enfermedades nerviosas y mentales, establecido en Arroyo Arenas, nos escribe para que hagamos constar en relación con nuestra información de ayer relativa a la reclusión del presunto incapacitado Jorge Washington Alfaya, en dicho establecimiento, que tal disposición es perfectamente legal, pues ha sido ordenada por el juez de primera instancia de Almendares y que dicho juez ha ordenado la observación correspondiente, que se lleva a cabo por varios facultativos, entre los que no se encuentra el doctor Córdova y los que dictaminarán en el término de treinta días sobre la capacidad o no del señor Washington para la administración de sus propios bienes.

LOS OBREROS DE LA CIA. DE ELECTRICIDAD, NO INGRESAN EN EL RETIRO

Anoche celebraron una importante Asamblea en la Bolsa del Trabajo, los obreros pertenecientes a la Unión de Obreros de la Compañía Cubana de Electricidad, siendo presidida por el señor Salvador Nieto.

Después de animado debate y de dar a conocer el señor Nieto varios trabajos de estadística, se acordó pedir al Congreso, que no se incluya a la Compañía Cubana de Electricidad, en la Ley de Retiro y Jubilaciones. Los oradores que hablaron, todos fueron de esta opinión, por entender que las Cajas de Retiro fundadas, ni amparan al trabajador, ni responden en sus beneficios a las aspiraciones de los propios trabajadores, pues todas cuál más cuál menos pueden considerarse fracasadas.

«PEPIN» RODRIGUEZ

Hoy embarca nuestro estimado amigo el señor «Pepín» Rodríguez, condueño de la fábrica de tabacos «Romeo y Julieta», de esta capital. El señor Rodríguez, después de recorrer las principales capitales de Europa, en la visita anual que gira a los centros comerciales, fijará temporalmente su residencia en España, donde pasará gran parte del verano.

Lleve feliz viaje tan estimado viajero, a quien deseamos grata estancia en el viejo continente, y pronto regreso a esta ciudad, donde cuenta numerosas amistades.

PRINCIPIO DE INCENDIO

GUANTANAMO, mayo 7 (por telégrafo).

A las tres de la madrugada de ayer se produjo un principio de incendio en el café «Aguilera», sito en la calle de Maceo esquina a Gier, propiedad del señor José Hernández.

Se supone que con motivo de un corto circuito habido en el cielo raso de la casa contigua al referido establecimiento, fué por lo que dió comienzo lo que pudo ser lamentable siniestro.

La dueña del edificio nombrada Dolores Cardona, que reside al lado del café, al igual que el dueño del mismo, fueron detenidos.

Acto continuo acudió el material de incendio de la localidad, iniciando los primeros auxilios de extinción. En sus declaraciones, el señor Hernández se halla totalmente sorprendido de lo ocurrido, pues dijo que desde hacía cuatro días se encontraba postrado en el lecho con alta fiebre. Tanto dicho establecimiento como la casa, se hallan asegurados. El señor juez de Instrucción doctor Carbonell, levantó las diligencias pertinentes al caso.

CORRESPONSAL.

LABORDE BATIO EL RECORD DE DISTANCIA EN AVIONES DE UN PAR DE CILINDROS

Dijo que el vuelo le había permitido conocer a México, a la vez que demostrar que se pueden hacer largos vuelos en aviones pequeños. Y tercero, ratificar la amistad de los dos países

(Capitán Laborde, del Ejército de Cuba, Especialmente escrito para Universal Service).

CIUDAD MEXICO, mayo 7.—Creo que al batir el record mundial de distancia y vuelo sobre el mar en un aeroplano de dos cilindros y treinta y cinco caballos de fuerza, he conseguido tres objetivos.

Primero: Visitar y conocer este encantador y maravilloso país, que con espíritu sublime y grandeza de alma me ha hecho sentir en lo más profundo, verdaderos momentos de alegría y felicidad.

Segundo: Haber demostrado que pueden llevarse a cabo vuelos de larga distancia con aeroplanos pequeños y a un costo reducido, lo que indiscutiblemente permitirá en el futuro que los habitantes de un país pueden visitar otros pueblos y conocer las innumerables bellezas y bondades que poseen.

Tercero: Mi país siempre ha tenido gran afecto y simpatía por el pueblo mejicano y he querido con mi vuelo estrechar más los lazos de amistad que tanto han unido a los pueblos de México y Cuba. Al regresar a mi patria llevo conmigo en mi corazón el más profundo agradecimiento por los múltiples agasajos, elogios y alabanzas que como cubano me han tributado. Cuba guardará siempre sincero y profundo agradecimiento al pueblo mexicano, y a esta hospitalaria y simpática tierra, que de manera tan espléndida ha recibido a un cubano.

He querido que mi vuelo contribuya a estimular a los distintos pueblos para intensificar de manera efectiva el desarrollo y progreso de la aviación en general, y también para que de una manera efectiva se inculque en el sentir del pueblo un sentimiento más profundo de inteligencia y amistad entre unos y otros.

He podido ver y comprobar con mi vuelo que es la Aviación el medio más apropiado y efectivo para establecer corrientes de cariño y amistad entre los pueblos del universo.

Un sargento de la policía lesionado ayer en un choque

Fué lanzado del auto en que viajaba al embestir contra aquél un tranvía

En el Quinto Centro de Socorros y por el doctor Miró, fué asistido anoche de múltiples contusiones diseminadas por la cabeza y cuerpo, de caracter graves, el sargento de la Policía Nacional, destacado en la 10 Estación, nombrado José Antonio Losada Arias, español, de 54 años y vecino de 2 y 21, en el Vedado.

El sargento Losada viajaba en el automóvil 33255, que conducía el chauffeur Justor Pastor Bruzón, de Oquendo 24, cuando al llegar frente a la 10 Estación, el vehículo y detener su marcha para que se apeara el pasajero, hubo de chocar con dicho auto, el tranvía 544 de la línea de Marianao-Parque Central, que era manejado por el motorista José Alvarez González, vecino de Zapata 51.

Fué de tal magnitud la colisión que el sargento Losada fué despedido de su asiento, causándose las graves heridas al caer al pavimento.

El motrista manifestó que no se dió cuenta cuando el chauffeur del automóvil le hizo la señal de parada, por lo que fué a chocar contra el vehículo.

Expedición nipona para combatir a bandidos chinos

Buques equipados con sacos de arena y planchas de acero, salieron conduciendo tropas

HARBIN, mayo 7. (US).—Una expedición japonesa ha salido hoy para el río Sungari con el fin de suprimir las actividades de los insurgentes chinos en el área de Fang Cheng.

Durante el día han navegado por el río varios buques, equipados con planchas de acero y sacos de arena, llevando artillería ligera, caballos, provisiones y cocinas de campaña.

Uno de los buques ocupados por tropas del nuevo ejército de Kirin, llevaba a poca una bandera que es una combinación de la japonesa y la del estado de Manchukuo.

M.E.C.D. 2016

Mejora la confianza y las perspectivas de los negocios en los mercados de los Estados Unidos

DECIDIDAMENTE CONSTRUCTIVOS LOS RESULTADOS ALCANZADOS POR COMITES DEL CONGRESO

Ahora que ha sido aprobado un programa tributario que se considera satisfactorio, se espera que el Congreso le dé asimismo su sanción con el fin de equilibrar el presupuesto

NUEVA YORK, mayo 7. Luis Mendoza y Cía.—Basta leer los editoriales de toda la prensa del país para comprender cuán deseosa está la nación entera de que el Congreso haga lo que el Presidente Hoover le conmina severamente a hacer. Es necesario poner en orden las finanzas nacionales, y sin pérdida de tiempo. Es alentador, por lo tanto, que la Comisión de Hacienda del Senado y la de Medios y Arbitrios de la Cámara se hayan movido ayer con tal diligencia. Háyanse debido o no a la clara exposición de la realidad hecha por el Presidente, los resultados alcanzados por esos organismos han sido decididamente constructivos. Y ahora que se ha aprobado en comité un programa tributario satisfactorio, es de esperar que los plenos de la Cámara y el Senado no tarden en impartirle su aprobación. Con la seguridad de que va a equilibrarse el presupuesto federal, y disipado el temor de que sobrevenga una insana «inflación» monetaria por la vía legislativa, cabe esperar con razón que no tarde en mejorar la confianza.—Tohmson and McKinnon.

NUEVA YORK, mayo 7. Luis Mendoza y Cía.—La Revista Mercantil de Dun dice que las ventas han entrado en aumento en casi todos los renglones detallistas, salvo en aquellos distritos donde la baja temperatura reinante ha contenido transitoriamente el movimiento de las mercaderías de primavera. Bradstreet's señala también la mejoría del comercio detallista propia de la estación. —Dow Jones.

Mercado de Algodón

	Mayo 7.
Enero	6.31
Marzo	6.47
Mayo	5.74
Julio	5.84
Octubre	6.07
Diciembre	6.22

COTIZACION DE LA PESETA

NUEVA YORK, mayo 7. (INS.)—Las letras a la vista sobre Madrid se vendieron en el mercado a los precios siguientes:

A la apertura: 7.96 centavos por peseta.

A las 12 m.: 7.97.

Cierre: 7.97.

RECAUDACION DE LAS ZONAS FISCALES

Zona Fiscal de Oriente	$219.341.43
Zona Fiscal del Centro	$ 2.506.69
Fona Fiscal de Occidente	$ 2.233.23

Mercado de Café

	Mayo 7.
Enero	—
Marzo	6.38
Mayo	6.53
Julio	6.50
Septiembre	6.48
Diciembre	6.38

COTIZACION DE LOS BONOS DE OBRAS PUBLICAS

NUEVA YORK, mayo 7. (INS.)—Las cotizaciones de los Bonos de O. Públicas del 5½ por 100 1945 de la República de Cuba, en la Bolsa de Nueva York, en el día de hoy fueron las siguientes:

La más alta	37⅝
La más baja	37⅝
Ultima venta	37⅝
Vendedores	38
Compardores	37⅝
Vendidos: 1	

Mercado Ganadero

Ninguna entrada ayer. La matanza del día fué doble en ambos mataderos.

LOS PRECIOS EN PIE

Precios pagados por compradores en los mercados de origen:

El vacuno

En Oriente, de dos y medio a tres centavos con el cinco por ciento de descuento.

En Camagüey, de dos y medio a tres centavos con el diez por ciento de descuento en la finca, y sin descuento en la ciudad.

En Las Villas, de dos y medio a tres centavos con el diez por ciento de descuento.

De Pinar del Río, de dos y medio a tres y medio centavos; pero pesado y entregado en los mataderos de esta capital.

El lanar

El lanar, de tres y medio a cinco centavos.

De cerda

Del país, de siete a siete y medio centavos.

MATADERO DE LUYANO

En el Matadero de Luyanó se sacrificaron las siguientes reses:

De vacuno	112
De cerda	59
De lanar	33

Los precios que rigieron en el Matadero de Luyanó fueron:

Vacuno	de 12 a 13 cts.	kilo
Cerda	de 25 a 32	»
Lanar	de 20 a 30	»

MATADERO INDUSTRIAL

En el Matadero Industrial se sacrificaron las siguientes reses:

De vacuno	209
De cerda	125
De lanar	42

Los precios que rigieron en el Matadero Industrial fueron:

Vácuno	de 12 a 13 cts.	kilo
Cerda	de 25 a 32	»
Lanar	de 20 a 30	»

Compañía de Seguros «Vida», S. A.

Se ha constituído una Compañía que se dedicará a toda clase de seguros sobre la vida. Los fundadores de esta nueva empresa cubana, son personas bien conocidas por su solvencia y reputación mercantil.

El Dr. Ignacio Pla y Muro logró reunir muy valiosos elementos del Comercio y de la Industria, fundando esta Compañía que seguramente será la primera en esta República que asocie el seguro de vida con la asistencia médica.

Cuenta el doctor Pla con los más prestigiosos facultativos y los asegurados en la Compañía «Vida» serán asistidos por los mejores médicos de la República.

Pronto publicaremos la lista completa de las personas que forman la Directiva.

El domicilio social provisionalmente se ha instalado en Paseo de Martí número 10.

Bolsa de New York

ACTIVOS	Cierre
Atch. Top. and Sta. Fe	37¾
Auburn Auto	36
American Can	40¼
New York Central	15⅛
General Electric	14
General Motors	11⅛
U. S. Steel	30
Du Pont	30
Eastman Kodak	47⅝
Amer. Tel. and Tel	100½
Inter. Tel. and Tel	5⅜
Standard Oil New Jersey	25¾
FERROCARRILES	
Atl. Coast Line	16
Baltimore and Ohio	7⅝
Cons. R. R. of Cuba	—
Chesapeake and Ohio	16⅝
Canadian Pacific	11¼
Cuba Company	11¼
Delaware and Hudson	59
Delaware Lackawanna	—
Erie	—
St Louis and San Francisco	1½
Great Nortehrn	11
Illinois Central	11⅝
Louisville and Nashville	11⅞
Missouri Pacific	3
Norfolk and West	86
Northern Pacific	10½
Chic. and N. W	4½
Penn. R. R. Co	11
Chic Rock I. and Pac	3¼
St Louis Southw	—
Chi. Mil. St Paul Pac com	—
Southern Pacific	13
Southern Railway	—
Union Pacific	53
Western Pacific	—
PETROLEOS	
Atlantic Ref	11
Continental Oil	4⅞
Consolidated Oil	4¾
Houston Oil	12¼
Ohio Oil	7⅜
Pure Oil	4⅜
Royal Ducht	16⅝
Standard Oil of Calif	19¼
Socony Vacunn Corp	8⅜
Sun Oil	—
Shell Union Oil	3¼
Texas Company	11⅜
Union Oil Cal	10
ACEROS	
Byers A. M. Co	9½
Bethlehem Steel	13¾
Colorado Fuel	4¾
Gulf State Steel	—
Ludlum Steel	—
Republic Iron Steel	—
Transue Williams	—
Vanadium	8⅝
Crucible Steel	—
AUTOMOVILES	
Graham Paige	1¾
Hudson Motor Co	4⅛
Chrysler Motors	8¾
Nash Motors Co	10⅛
Packard Motors	2½
Studebaker Corp	4½
White Motors	—
AGRICULTURA	
Case T. Machine	22⅝
Int. Harvester	18⅝
EQUIPOS DE OFICINA	
Inter. B. Machine	83
National Cash Reg	9⅝
General Ry Signal	—
UTILITIES	
Amer. For. Pow	3½
Commonwealth and South	2¾
Cons. Gas	50½
North American	24½
Western Union	23½
Pub. Ser. N. J.	44¾
National Power and Light	12½
United Corporation	6½
Amer. Water Works	20½
Standard Gas and Elec	16⅝
Amer. Power Light	8⅝
Electric Bond and Share	—
QUIMICOS	
Allied Chemical	55¼
Air Reduction	38½
Columbian Carbon	20⅝
Lambert	—
Texas Gulf	18¼
Freeport Texas	15⅝
Drug Inc	33¾
Commercial Solvents	6⅝
Union Carbide	19
ACCESORIOS	
Briggs Mfg. Co	—
Timken Roller	14¾
Electric Auto Lite	12¾
Goodyear	12
U. S. Rubber	3⅜
Murray Corp of America	4¾
Stewart Warner	—
Goodrich	3⅞
EQUIPOS	
Pullman Company	15¼
Baldwin Locomotive	—
Amer. Car. Foundry	—
General Amer. Tank	16½
INDUSTRIALES	
Allis Chalmers	—
Continental Can	26
Foster Wheeler	5½
West Elec	23¾
McKeesport T. Plate	38
Inter. Combustion	⅝
Worthing. Pump	—
TRACCION	
Brook. Man. Tran	27¾
Interborugh R. T.	8¼
VENTAS POR CORREO	
Montgomery Ward	7¼
Sears Roebuck	17⅛
UTILES FABRICACION	
General Asphalt	8½
Int. Cement	—
Johns Manville	13
Otis Elevator	13¾
METALES	
Amer. Smel. and Ref	9¼
Anaconda Copper Minning	5⅜
Kennecott Copper	7¼
Inter. Nickel	5½
Cerro de Pasco	6¾
Nevada Consol	3⅝
Homestake Mines	3⅝
Alaska Juneau	10¾
Granby Copper	—
Patino Mines	—
TABACOS	
Amer. Tobacco A	67
Amer. Tobacco B	68⅜
Ligget tand Myers	49
Lorillard	13⅞
Reynolds Tob. B	31⅞
Cons. Cigar	—
TIENDAS Y ALMACENES	
Best and Company	12½
May Dept Stores	13½
Macy H. H. Co	31⅞
Gimbel Bros	—
Assd Dry Goods	—
ALIMENTICIOS	
Coca Cola	92⅛
Borden Co	29½
National Biscuit	34⅝
Corn Products	35
Hershey Chocolate	—
Hershey Chocolate prefs	—
General Foods	31
Childs	—
Loose Wiles	—
Standard Brands	11⅜
National Dairy Prod	22¾
United Fruit	16¾
Purity Bakeries	7½
William Wrigley	—
MISCELANEA	
Cannon Mills	—
Congoleum Nairn	8
Gold Dust	12⅛
Inter. Match	¼
Kelvinator Corp	5¼
Proctor and Gamble	30⅞
Simmons Company	—
Radio Corporation	4½
National Surety	7½
American Ice	—
American Woolen	—
Coty Inc	—
Gillette Safety Razor	14
TIENDAS DE CADENAS	
S. S. Kresge	10½
Kroger Grocery	13½
J. C. Penney	22½
Schulte Retail	1⅜
Safeway Stores	46½
PELICULAS	
Fox Film	2⅛
Warner Bros Pic	1¼
Paramount Publix	3
Loews Inc	23½
AZUCARES	
Amer. Sugar Ref	—
Punta Alegre	—
Puerto Rico Sugar	—
Cuban Amer. Sugar	—
Cuban Amer. Sugar pref	—
AEROPLANOS	
Bendix Aviation	6⅝
Curtiss Wright	1⅛
United Aircraft	10¾
Aviation Corp. Del	2⅝
TRUST	
Adams Express	2⅜
Amer. Inter	4¾
Chesapeake Corp	9¾
Kreuger and Toll	⅛
Texas Pac. Land	4
Alleghany Corp	1⅛

COTIZACIONES

Mayo 7

LA PESETA	EL FRANCO
española se cotizó hoy al CIERRE del mercado a razón de	francés se cotizó hoy al CIERRE del mercado a razón de
12 PESETAS	25 FRANCOS
55.95 Por DOLLAR	38 Por DOLLAR

Mercado Azucarero

(Por nuestro hilo directo)

Mayo 7.

AZUCARES CRUDOS: Tarde al cierre del mercado de crudos ayer se anunció una venta a la refinería McCahan de 3,000 toneladas de azúcares de las Filipinas, para embarque en junio-julio, a la base de 2.64.

El mercado de crudos abrió hoy con un tono más sostenido, reflejando el alza experimentada en la Bolsa de Futuros de Azúcar de Nueva York. Las ofertas a las bases de 2.60 y 2.62 y compradores inclinados a retraerse.

Hasta el cierre de la Bolsa no se habían anunciado ventas.

Existencias de azúcares crudos en almacenes afianzados Nueva York:

Ayer: 925,395 sacos.

Hoy: 925,395 sacos.

Cotización «spot» de Willett & Gray el día 6: 2.58.

AZUCARES REFINADOS: Quieto y sin cambio este mercado.

El Instituto Azucarero reporta las entregas de azúcares de caña y remolacha durante febrero próximo pasado y su comparación con igual mes el año próximo pasado, como sigue, en sacos de 100 libras:

Refinadores Estados Unidos: febrero 1932, 4.904,185; febrero 1931, 5.690,505; total hasta fines de febrero de 1932, 10.093,346; total hasta fines de febrero de 1932: 11.773,906

Importadores: febrero de 1932, 927,643; febrero de 1931, 604,395; total hasta febrero de 1932, 1.743.559; total hasta fines de febrero de 1931, 1.410,367.

Remolacha: febrero 1932, 1.907,063; febrero 1931, 1.492,657; total hasta fines febrero de 1932, 3.862,223; total hasta fines de febrero de 1931 2.895,198.

Total: febrero de 1932, 7.738,811; febrero de 1931, 7.787,557; total hasta fines de febrero de 1932, 15.699,128. total hasta fines de febrero de 1931, 16.079,471.

Cotizaciones de la Bolsa de Azúcares crudos futuros de Nueva York:

Cierre anterior: mayo, 0.52-53; julio, 0.60; septiembre, 0.66-67; diciembre, 0.73; enero, 0.75; marzo, 0.79; mayo, 0.83-84.

Cierre de hoy: mayo, 0.54-56; julio, 0.63-64; septiembre, 0.69-70; diciembre, 0.76; enero, 0.78; marzo, 0.82-83; mayo, 0.88.

Toneladas vendidas: 15,500.

NEW YORK, mayo 7.—(LUIS MENDOZA Y CIA.)—En algunos círculos azucareros se espera todavía una mejoría gradual en el mercado a medida que se vaya aproximando la época del consumo intenso. Quizá sea esto lo que ha dado el mercado un poco más de resistencia aunque la razón primordial sea probablemente la mejoría de todos los mercados y acaso la ayuda de una posición técnica algo más fuerte.

Circula la versión de que los refinadores no compraron ayer más crudo a 2.58c entregado, aunque se dice que había ofertas a ese precio. Creen algunos que los refinadores tienen a meno suficientes existencias para atender a sus necesidades inmediatas.

Si mejoran las noticias que por regla general surten influencia en el azúcar, quizá el mercado pueda alcanzar mejores niveles.

Mercado de Granos

	Mayo 7.
TRIGO:	
Mayo	54½
Julio	56⅞
Septiembre	59¼
MAIZ:	
Mayo	29¼
Julio	32½
Septiembre	34⅝
AVENA:	
Mayo	38⅛
Julio	22¾
CENTENO:	
Mayo	38

NO SE IMPORTO MANTEQUILLA EN DOS MESES

Antes de la reforma del arancel la importación era de 2.000,000 de libras

No se ha registrado importación alguna de mantequilla procedente de Estados Unidos en los dos primeros meses del presente año, según datos oficiales publicados por el departamento Comercial del Gobierno de Washington.

Nuestras importaciones de mantequilla de distintos países, que con anterioridad a nuestra reforma del arancel ascendía a no menos de dos millones de libras anuales, han ido desapareciendo limitándose en la actualidad a partidas insignificantes de Holanda, Dinamarca y España.

Nuestras compras a los Estados Unidos que han venido representando aproximadamente el 50 por 100 de las importaciones de este artículo, puede decirse que han desaparecido totalmente.

Véase nuestras compras a dicho país en los dos primeros meses de los últimos años:

1926, 147.818 libras con un valor de $71.285.

1928, 74. 130 libras, por valor de $35.869.

1930, 7.846 libras, con un valor de $3.757.

1932: Nada.

El incremento que ha venido tomando la industria nacional de este artículo hace hoy en día innecesaria la importación del extranjero, en la que se empleaban no menos de un millón de pesos.

(Estadísticas de Cuba Importadora e Industrial. Habana.)

CONTINUAN BAJANDO LAS ACCIONES EN EL MERCADO DE EE. UU.

El grupo de 687 acciones de compañías registradas en la Bolsa de Nueva York, que «Aereonews» cotiza semanalmente y que se compone de 53 empresas ferroviarias, 47 de servicios públicos y 567 independientes, bajó al nuevo precio promedio de $11.96 en esta semana, contra $12.36 la semana pasada. Este mismo grupo de acciones se cotizó anteriormente así:

Diciembre 31 de 1931, $15.70.

Diciembre 31 de 1930, $36.81.

Diciembre 31 de 1929, $46.67.

Durante la inflación de 1929, este mismo grupo subió a $71.65.

(De «Aereonews», New York, Mayo 3, 1932.)

HABIAN TERMINADO HASTA AYER LA ZAFRA EN TODA LA ISLA, 96 CENTRALES

La Corporación Exportadora Nacional de Azúcar recibió ayer las cifras de producción azucarera de los siguientes centrales.

Gómez Mena, 272.206 sacos. De más, 43.568.

Rosario: 129.500 sacos. De más: 15.724.

Nela, 22.017 sacos.

Narcisa, 52.554 sacos. Fe menos: 72.591.

Terminaron hasta ayer la zafra, según la Corporación, 98 centrales, quedando en actividad de producción, 34.

VENDO $900

Casa moderna, decorada, sala dos habitaciones, baño, cocina, situación Este de la Línea letra C. casi esquina Mendoza, Santos Suárez (frente al puerte hierro).

Alberto Cuervo, Obispo 59 altos. Telf. M-1537.

DUPONT CELLOPHANE

El CRISTAL hecho papel.

Obrapía 31. A-2290

DISTRITO CENTRAL DE LA HABANA

DEPARTAMENTO DE ADMON. DE IMPUESTOS

AVISO

INDUSTRIA Y COMERCIO (Tarifas 1a., 2a. y 3a.)

4o. TRIMESTRE DE 1931 A 1932

Se hace saber a los contribuyentes por el concepto expresado, que pueden acudir a satisfacer sus respectivas cuotas, sin recargo alguno, a las oficinas recaudadoras de este Distrito, situadas en los bajos de la Casa de la Administración Distrital, calle de MERCADERES entre PI Y MARGALL y PRESIDENTE ZAYAS, todos los días hábiles, desde el día 2 del entrante mes de Mayo, hasta el 31 inclusive del propio mes, y durante las horas comprendidas entre las 8 a. m. y las 12½ p. m. con excepción de los sábados en que la recaudación se verificará de 8 a 11 de la mañana.

Se advierte a los señores contribuyentes que para efectuar sus pagos deberán presentar en la TAQUILLA No. 13, el último recibo que hayan satisfecho, y que de no hacerlo dentro del plazo señalado, incurrirán en el recargo del 10 por 100 y se les seguirá el cobro por la vía ejecutiva de apremio, conforme al procedimiento establecido en la Ley de Impuestos Municipales

La Habana, 22 de abril de 1932.

José Izquierdo Juliá, Alcalde del Distrito Central.

Bolsa de la Habana

MAYO 7 DE 1932

BONOS Y OBLIGACIONES	Comp.	Vend.
Cuba 1904 Speyer	88	92
Cuba 1905 Denda Inet	38¾	42
Cuba 1909 4½	65	76
Cuba 1914 Morgan	80	100
Cuba 1923 5½ Morgan	73	77
Cuba 1945 5½ O. Públicas $40.000,000	40	43
Obligaciones oro del Tesoro República de Cuba	28	31¾
Bonos seriados República de Cuba. — Morgan 5¼ por 100 1927:		
E. Vence 1 julio 1932	93½	—
F. Vence 1 julio 1933	73	—
G. Vence 1 julio 1934	—	—
H. Vence 1 julio 1935	—	—
I. Vence 1 julio 1936	—	—
J. Vence 1 julio 1937	—	—
Certificados serie 5½ % Obras Públicas:		
Vence junio 30 de 1932	93¾	—
Vence diciembre 31 de 1932	80	—
Vence junio 30 de 1933	73	—
Ayuntamiento de la Habana 1a hip	90	101
Ayuntamiento de la Habana 2a hip	90	101
Bonos del Centro Asturiano	25	52
Oriente Cubano	—	—
Territorial serie B	—	—
Cervecera	40	63
Cervecera (Obligaciones no hip.)	17	30
Ciego de Avila	—	—
Curtidora	—	—
Gas	92½	102
Havana Electric (Consolidados)	19	21
Havana Electric (Obligaciones no hip.)	4½	8
Iron Beer (Obligaciones no hip.)	—	—
Jarcia Matanzas	70	—
Edificio La Metropolitana S. A.	26	66
Ladrillos	—	—
Matadero	—	—
Nueva Fábrica de Hielo.	90¼	97
Papelera serie A	82	—
Papelera serie B	—	—
Teléfono	63	90
Unidos	11	48

ACCIONES	Comp.	Vend.
Agrícola Oriente Cubano $6.000,000	—	—
Banco Agrícola	—	—
Banco Territorial; beneficiarias	—	—
Banco de Préstamos sobre Joyería	—	—
Cervecera	18	90
F. Consolidados de Cuba; preferidas	5¾	—
Cuba Cane prefs	—	—
Cuba Cane com	—	—
Kokofat prefs	—	—
Kokofat com	—	—
Cuba R. R.	7	—
Curtidora	—	—
Fibras y Jarcia	14	—
H. Electric Utilities Co. prefs. del 6 por 100	35	37
H. Electric Utilities Co. prefs. del 5 por 100	23	30
H. Electric Railway Co. preferidas	3	9
H. Electric Railway Co. comunes	¼	1½
Jarcia prefs	20	—
Jarcia prefs. ex dividendo en acciones	19	—
Jarcia comunes	2	—
Lonja preferidas	—	—
Lonja comunes	—	—
Matadero	—	—
Seguros La Mercantil	—	—
Metropolitan Auto	100	—
Naviera prefs	12	—
Naviera com	2¼	—
Nueva Fábrica de Hielo.	98	—
Nueva F. de Hielo (beneficiarias)	10	—
Perfumería prefs	10	—
Perfumera com	1	—
Pesca preferidas	—	—
Pesca comunes	10	—
Teléfono prefs	—	—
Teléfono com	20	—
Union Oil	6⅜	7
Unidos	2	3
lbs d,, , E cmfwyp	—	—

Bonos de Cuba

En la Bolsa de Valores de Nueva York cerraron hoy los Bonos de Cuba a los tipos que se consignan a continuación, cuyos precios se entienden más los intereses devengados hasta la fecha:

REPUBLICA DE CUBA	Comp.	Vend.
R. de Cuba, Speyer, 5 por 100 Morgan 1904	88	90
R. de Cuba, Morgan 5 por 100 1914	80	89¾
R. de Cuba Speyer 4½ por 100 1925	65	70
R. de Cuba 5½ O. P. 1925	37⅝	38
R. de Cuba 5½ Morgan	73¼	76

BONOS AZUCAREROS	Comp.	Vend.
Cuban A. Sugar	—	—
Eastern A. Sugar	5	12
Manatí Sugar 7 x 100.	3¼	4

BONOS FERROVIARIOS	Comp.	Vend.
Cuba Ry 5 por 100	23½	28½
Cuban Northern 5½ %	17½	17⅞

INTER TELPH. — H. E. RAILWAY	Comp.	Vend.
In. Telph. 4½ por 100	27½	28½
H. E. Ry 5 por 100	16	18

Mercado de Cambios

Mayo 7.

El franco francés mejoró en cotización.

Continúa su tendencia firme la peseta española.

Quieto el cambio sobre New York. No hubo operaciones.

COTIZACIONES	
Estados Unidos, cable	3/32 P.
Estados Unidos, vista	5/64 P.
Londres, cable	3.68
Londres, vista	3.67
Madrid, cable	7.98
Madrid, vista	7.97
París, cable	3.96
París, vista	3.95
Bélgica, cable	14.05
Bélgica, vista	14.03
Franco suizo, cable	19.49
Franco suizo, vista	19.48
Italia, cable	5.15
Italia, vista	5.14
Alemania, cable	23.92
Alemania, vista	23.91
Hong Kong, cable	23.95
Hong Kong, vista	23.90
Amsterdam, cable	40.55
Amsterdam, vista	40.53
Canadá, cable	9 ¼ D.
Canadá, vista	9 % D.

VENDO $1.500

Casa moderna, decorada, portal, sala, 2 habitaciones, baño, cocina, patio, situación Este de la línea letra A casi esquina Mendoza, Santos Suárez (frente al puente hierro).

Alberto Cuervo Obispo 59 altos Teléfono M-1537.

EN LOS PRIMEROS CUATRO MESES DE ESTE AÑO SE HAN EXPORTADO 945,967 TONELADAS DE AZUCAR

El total de las existencias de azúcar en toda la República, entre libres y controlados, ascendía con fecha 30 de abril, a tres millones 155,856 toneladas. Estado demostrativo

La Corporación Exportadora Nacional de Azúcar ha enviado a todos los hacendados de la República el estado del movimiento de azúcares de Cuba en la segunda quincena de abril pasado.

Extractamos de dicha estadística los siguientes datos, en toneladas:

Existencia de la zafra anterior		574.456
Producción zafra actual hasta el 30 abril		2.522.604
Total		3.097.060
Exportado hasta la fecha (libre)	887.419	
Consumo local (hasta la fecha)	55.200	942.619
		2.154.441
Existencia de la Corporación	1.059.963	
Exportación hasta la fecha, control	58.548	1.001.415
Total existencia en la Isla		3.155.856

Las exportaciones de la quincena y del primero de enero hasta la fecha se reparten así:

A Estados Unidos (azúcares libres, quincena, 81.294; hasta la fecha, 710.632.

A otros países (azúcares libres), quincena, 62.672; hasta la fecha, 176.787.

A otros países (azúcares Corpor.), quincena, 120; hasta la fecha, 58.548.

Total exportado, quincena, 144.086; hasta la fecha, 945.967.

MERCADO DE TABACO

Las ventas y entregas durante la semana que ha finalizado, en el mercado local solamente, no sumaron sino un mil quinientos noventa y un tercios y pacas. Un total como de una sola operación en meses de actividad.

Según la recopilación hecha por nuestro reportero, el total apuntado se distribuye así: quinientos veintitrés tercios de Vuelta Abajo, ciento cuarenta y seis de Partido y novecientos veintidós de Remedios.

Los de Vuelta Abajo eran de las siguientes clases: doscientos sesenta y nueve tercios de tripas surtidas; cuarenta y uno de capas, y doscientos trece de varias clases inferiores.

De finas y maduras de varias cosechas, y de tripas, eran los tercios de Partido.

Y los de Remedios: ciento dos de capas y sextas; doscientos noventa y dos de quintas y segundas; ciento sesenta y dos de terceras y octavas; ciento dieciseis pacas de principal, y doscientas cincuenta de capadura.

LA RAMA QUE ENTRO

Seis tercios solamente entraron ayer por los patios de los ferrocarriles. Cinco procedían de Florencia y venían consignados a Diego Quintana, y uno procedía de Rodas para Gonzalo Cañaveral.

Mañana se espera en puerto, procedente de los de la provincia pinareña, el vapor «La Fé», que trae algunas partidas de tercios para firmas de esta capital.

NOTAS DE LOS CAMPOS

Cándido Redondo compró en la zona de Calmito, todo el tabaco en matules de la vega de José María Yanez.

Ese tabaco y el de alguna vega más que compre el mencionado señor Redondo, lo escogerá éste en Bejucal, para los Sobrinos de Antero González.

GANANCIAS DE COMPAÑIAS

Las corporaciones de los Estados Unidos que mayores cantidades de rama compran en Cuba, obtuvieron en mil novecientos treinta y uno las utilidades líquidas que vamos a anotar:

La General Cigar Company 2 millones 720.668 pesos; la Consolidated Cigar Corporation, $2.122,000; la Congress Cigar Company, $947,628; Waitt and Bond, Incorporation, $389,712; D. Emil Klein and Company, $364,613; Bayuk Cigar Company, $255.751.

El capital de cada una de esas compañías, es, respectivamente: 25 millones 743.946; $7.137,125; 5 millones 600,000 pesos; $2.500,000; 1 millón 750,000; $6.903,536.

Cierre de Bancos

	Mayo 7.	
City Bank	34¾	35
Chase Nat. Bank	30	31
Guaranty Trust	230	234
First Nat. Bank	1080	1125

Clearing House

Mayo 7.

Las compensaciones del «Habana Clearing House» efectuadas durante el día de hoy, ascendieron a $715.222.59

DIARIO de la MARINA

Teléfonos:

Dirección	A-4151
Redacción	M-7913
Jefe de Redacción	A-3205
Sección de Sports	M-7912
Administrador	M-2522
Anuncios	A-2425
Suscripciones	M-7911
Quejas	A-3785
Anuncios Clasificados	A-3333
Talleres y Correos	M-2002
Agencia del Vedado	F-2613
Agencia J. del Monte	- 1994
Agencia de Marianao	FO-7380

VEINTE BANCOS MEXICANOS VAN A SER CONVERTIDOS EN INSTITUCIONES DE CREDITO

Avisan de la capital de México que veinte bancos sucursales del Banco de México serán convertidos inmediatamente en bancos particulares de crédito. Esta conversión se llevará a cabo con la ayuda de los líderes locales de la banca y el comercio, quienes entrarán a ser accionistas de las nuevas instituciones independientes.

(De «Aereonews», New York.)

MERCADO DE AZUCAR DE LONDRES

LONDRES, mayo 7.—(LUIS MENDOZA Y CIA.)—El mercado de Londres está firme con comprobadores a los últimos precios, o sea el equivalente de 0.58 en New York.

MACHIN & WALL COMPANY · HABANA · ESTABLECIDOS EN 1899

COMO una completa organización comercial, ofrecemos las ventajas de nuestros amplios recursos y la experiencia de nuestros años en el ramo de ferretería accesorios para Ingenios e implementos agrícolas.

Estamos ofreciendo arados aporcadores todo de acero, para tabaco y frutos menores de los siguientes tamaños:

Pony.- Reja de 7,,—Pesa 72 lbs.
A. O.— ,, de 8,,— ,, 75 ,,
B. O.— ,, de 9,,— ,, 80 ,,
C. O.— ,, de 10,,— ,, 92 ,,

y el arado rompedor especial para el cultivo de la caña

No. 59 con reja de 7,,
No. 60 con reja de 9,,
No. 61 con reja de 13,, con timón curvo.

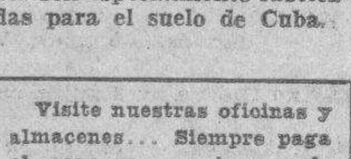

Las rejas para nuestros arados son especialmente fabricadas para el suelo de Cuba.

Visite nuestras oficinas y almacenes... Siempre paga el conocer a quien se le compra.

MACHIN & WALL COMPANY

Oficina y Almacenes · Ricla No. 8 Habana.

COMPANIA MARITIMA CUBANA

Se convoca a los señores accionistas de esta Compañía para la Junta General Ordinaria Anual que ha de celebrarse el día 30 del corriente mes de Mayo a las 11 a. m. en el Edificio "La Metropolitana" No. 724, para dar cuenta de las operaciones de la Sociedad durante el año terminado en 31 de Diciembre de 1931, con los documentos indicados en el art. 17 de los Estatutos.

De acuerdo con el art. 18 de los propios Estatutos, el Balance y la Memoria, así como los demás documentos de contabilidad, estarán de manifiesto en las Oficinas de la Compañía para que puedan examinarlos los señores accionistas.

Habana, Mayo 6 de 1932.

BERNARDO A. MIYARES.

N. GELATS & Co.

Habana · BANQUEROS · Aguiar 106-108

Vendemos cheques de Viajeros
Pagaderos en todas partes del mundo
y Cartas de Crédito Circulares
en las mejores condiciones.
"SECCION DE CAJA DE AHORROS"

Recibimos Depósitos en esta Sección Pagando el 3 por 100 Anual. Todas estas operaciones pueden efectuarse también por correo.

BANCO DE VIZCAYA

GRAN VIA, 1.—BILBAO

CAPITAL AUTORIZADO	PTAS.	100.000.000
CAPITAL SUSCRITO	PTAS	60.000.000
RESERVAS	PTAS	50.000.000

Sucursales en:

MADRID (Nicolás Ma. Rivero 5 y 10), BARCELONA (Paseo de Gracia, 8 y 10) VALENCIA (Bajada de San Francisco No 5) SAN SEBASTIAN (Avenida de la Libertad 10) VITORIA (Prolongación de la Calle de San Prudencio) TARRAGONA (Méndez Núñez 12 bajo) ALICANTE Paseo de los Mártires ZARAGOZA Plaza de la Constitución 4 CASTELLON DE LA PLANA (en instalación) Alcalá de Henares. Alcira Algemesí Algorta Amorebieta Aranjuez, Baracaldo. Bermeo. Briviesca. Burriana Calahorra. Carcagente Castro Urdiales. Cullera. Denia Desierto-Erandio Durango. Elbar, Elizondo, Gandía Gava Guernica Haro. Irún. Játiva. Lequeitio. Liria. Marquina. Martorell. Medina de Pomar Miranda de Ebro. Ondárroa. Onteniente. Portugalete San Baudilio de Llobregat. San Feliú de Llobregat. San Julián de Musques. San Miguel de Basauri (Dos Caminos), San Sadurní de Noya. Sagunto. Santo Domingo de la Calzada. Sestao. Sueca. Tolosa. Utiel. Valmaseda. Vendrell y Villanueva y Geltrú.

Pagamos y emitimos cheques de todo el mundo.

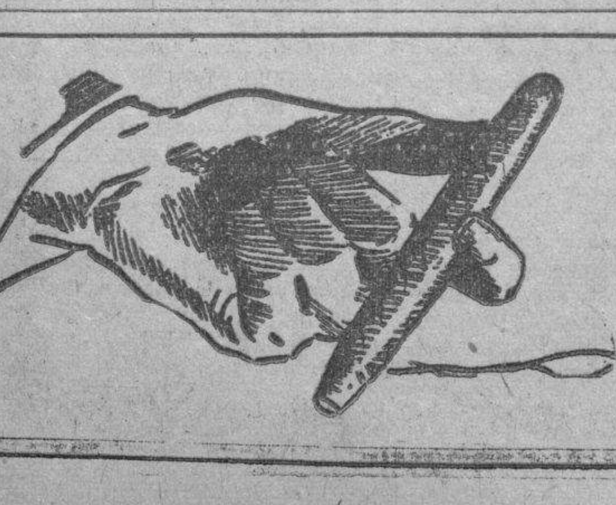

5c. ‖ LONDRES ‖ 5c.

PERLA DEL OCEANO

NEPTUNO 25 · ROBERTS & Co. · HABANA - CUBA

(MANDAMOS TABACOS POR CORREO A CUALQUIER PARTE DEL MUNDO)

M.E.C.D. 2016

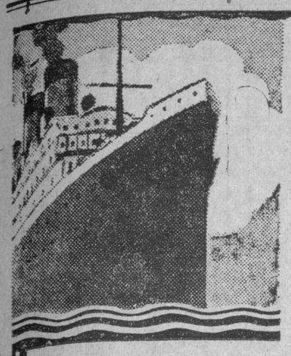

¿Se Embarca Usted?

Por largo que sea el viaje no tendrá que privarse de su su placer favorito.

A dondequiera que vaya puede llevar el sin rival CAFE de "La Flor de Tibes", para saborearlo a todas horas tan aromático y fresco como en la Habana!

Usándose un moderno y exclusivo procedimiento se envasa ahora en latas al vacío. En los principales establecimientos de víveres, están a la venta.

Conserva Así Su Aroma Indefinidamente

Procure que algunas de estas útiles latas formen parte de su equipaje.

LA FLOR DE TIBES S.A.
REINA 37, TELS. A-3820-M-7623

Un cutis fino sedoso aterciopelado no puede usar cualquier polvo ISAFLOR es el polvo de arroz fabricado especialmente para el clima de Cuba. Se adhiere con facilidad elimina la grasa y es una suave y constante caricia de rostro femenino.

DE VENTA EN TODAS PARTES

HABANERAS

BODA PROXIMA

MARGOT ALCALDE Y LEDÓN

Linda novia.

Que se casa el 9 de junio.

Es la graciosa señorita Margot Alcalde y Ledón, distinguida hija del doctor Oscar Alcalde, ya fallecido, que tantos años fué médico en Cienfuegos y su interesante esposa Rosa Ledón.

Se casa la gentil Margot con el correcto joven Temístocles Betancourt y se efectuará la boda en la Iglesia de San Juan de Letrán, luciendo un bello decorado de la **Casa Trías.**

Un nuevo diseño.

Muy original.

Los padrinos de tan solemne ceremonia serán la señora Rosa Ledón viuda de Alcalde, madre de ella y el doctor Temístocles Betancourt, Magistrado del Tribunal Supremo, padre del novio.

Será una boda brillante.

Lá que con gusto reseñaré.

EN ORIENTAL PARK

En su mejor día.

El Hipódromo de Marianao.

Día de animación grande y completa en el pintoresco Oriental Park.

El brillante programa de carreras tiene un aliciente poderosísimo.

Se corre el **Handicap Cerveza Tropical** por cuyo premio de 500 pesos optan los más valiosos ejemplares que se alojan en las cuadras del Hipódromo.

Con tal motivo, el señor Julio B Herrera, Presidente de aquella Compañía Cervecera, siempre caballeroso, siempre espléndido, obsequiará con un gran almuerzo en el Jockey Club a los miembros de la Directiva del C. Hípico de Cuba y a los cronistas de sports y sociales de los diarios habaneros.

La mesa lucirá una decoración floral preciosa.

Obra de **El Clavel**, el gran jardín nacional de los hermanos Armand, que se lucirá, como se luce siempre, en empeños artísticos de esta índole.

Una gran tarde.

La de hoy en Oriental Park.

BODA ELEGANTE

En San Juan de Letrán.

Fijada para el 10 de junio.

Es la boda de la gentil señorita Graciela Primelles Xenes que celebrará sus bodas con el correcto joven **Juan Riera**, aventajado estudiante de medicina.

La encantadora Graciela es hija de mis estimados amigos Arturo Primelles, que ocupó varios cargos de confianza durante el gobierno del general Mario Menocal, y su interesante señora María Xenes, de distinguida familia de nuestra sociedad.

La boda será sencilla.

Entre los íntimos.

Los novios escogieron la fecha del 10 de junio para su matrimonio, por ser el día en que se casaron los esposos Primelles-Xenes, que cumplen 31 años de sus bodas.

Fecha memorable.

Que se celebra con otra boda.

MIRAMAR YACHT CLUB

Té bailable.

En el Miramar Yacht Club.

El de hoy en aquella elegante sociedad será en honor del conocido ingeniero Cristóbal Díaz por sus desinteresados y eficientes servicios prestados al Club en la pavimentación de las terrazas.

Tocarán los Le Batard.

De seis a nueve.

El próximo día 15 se inaugurará oficialmente la temporada de verano en el Miramar Yacht Club.

Se servirá un gran almuerzo a las dos de la tarde y se prolongará el baile hasta las siete.

Con dos orquestas.

CUMPLEAÑOS

Angelita Laguardia.

Lindísima señorita.

Es la hija del caballeroso teniente de la Policía Nacional, señor Perfecto Laguardia Ortega, perteneciente a la Tercera Estación.

La encantadora Angelita celebra hoy su cumpleaños.

Diez y seis años que se traducen en gracia y belleza.

Recibirá con tan fausto motivo las felicitaciones de sus muchas amistades de esta sociedad, en la que es tan estimada.

Felicidades!

PEPITO ECHANIZ

Un curso interesante.

Por **Pepito** Echániz.

El brillante pianista cubano, joven pedagogo de la música que en este nuevo campo de sus actividades se ha sumado en menos de un año la admiración de cuantos han seguido de cerca sus sólidas enseñanzas, después de experimentar con éxito el año pasado, volverá a ofrecer en el actual un curso extraordinario de técnica e interpretación.

Comenzará el lunes 16.

En su **Studio** de la calle B número 141, altos, en el Vedado.

Durante este curso ofrecerá el joven profesor varias audiciones en las que participarán sus más aventajados alumnos.

Durará el curso tres meses.

Y en nada interferirá las actividades normales del **Studio** que como hasta aquí seguirá atendiendo Echániz con la colaboración excelente de la profesora Angela Quintana, quien tiene a su cargo el curso de Teoría.

Numerosos los interesados.

En este curso especial.

ANTIGUOS ALUMNOS DE BLANCK

Junta general.

Para la renovación de la Directiva.

La celebrará hoy con ese propósito la Sociedad **Antiguos Alumnos de Blanck.**

Dicho acto ha sido señalado para las diez de la mañana en la Sala Espadero del Conservatorio Nacional, Galiano 47, y para el mismo convoca la actual secretaria de la Institución, señora Ana María Gonzalo de Canteñs.

Se encarece la asistencia.

De todos los socios.

LA HORA CATOLICA

Una brillante iniciativa.

Del buen Padre Chaurrondo.

Obra suya es la **Hora Católica**, la interesante trasmisión de radio que se inaugura hoy domingo por la estación C. M. W., con un programa de lo más atrayente.

Será a la una.

Hora en punto.

Harán uso de la palabra el Padre Antonio López, Visitador de los Paúles; el Padre Guillermo Pinaro, el Padre Ramón de Diego y Monseñor Eustasio Fernández, Tesorero de las Misiones Parroquiales.

La parte musical del programa estará a cargo de conocidos artistas.

La soprano Carmelina Pérez, el tenor Arturo Hernández, la concertista María de los Angeles Espino y el notable guitarrista Tiburcio Martínez.

En los programas de la **Hora Católica** de la C. M. W, se harán secciones de información católica, nacional e internacional, y buenos programas musicales.

Estas trasmisiones serán todos los domingos.

Siempre de una a dos.

CABALLEROS DE COLON

Una nueva conferencia.

Dispuesta para hoy.

Es la oncena del brillante Curso de Conferencias de los Caballeros de Colón, del Consejo de San Agustín número 1390, que han venido celebrándose de domingo en domingo en el Salón de Actos del Convento de San Francisco.

Le toca en turno al señor Eusebio Dardet, quien disertará sobre San Vicente de Paúl, Fundador de la Congregación de las Misiones y de las Hijas de la Caridad y Patrono de las Instituciones de Caridad.

Suscriben las invitaciones para este acto con Monseñor Manuel Ruiz, Iltmo. Arzobispo de la Habana, los doctores Juan Antonio Mendoza y Arturo Fernández.

Este acto tendrá efecto a la hora de costumbre.

A las diez y media.

COSAS DE LA VIDA

Un nuevo libro.

De poemas en prosa.

Verá la luz próximamente y es su autor un joven culto y estudioso, Vicente Pardo Suárez, del que hay que hablar con los elogios a que es tan acreedor por su vigorosa personalidad que empieza ya a destacarse en nuestro mundo literario.

Una admirable colección de bellas páginas arrancadas a la vida.

Tal es el nuevo tomo que verá la luz en la presente semana.

La exquisita Mary Morandeyra le ha puesto el prólogo a **Cosas de la Vida.**

Admirable cortina de oro que al descorrerse mostrará en toda su belleza la obra del joven Pardo Suárez.

HURTO DE UN AUTO

A la policía denunció Conrado Casames, vecino de Reina número 102, que de la esquina de 7 y 8, le habían hurtado el auto de su propiedad número 1743, que apreciaba en la cantidad de 200 pesos.

ROBO EN UNA BARBERIA

José Manuel Armada Rey, propietario de la barbería situada en Carvajal 12, dió cuenta a la policía, que de la misma le habían robado herramientas que apreciaba en la cantidad de diez pesos, sin que tuviera sospechas en persona alguna.

EL paludismo—una enfermedad temible de la que mueren millares de personas al año—se propaga únicamente por los mosquitos. Mate Ud. a estos asesinos y protéjase a sí mismo y a sus niños—pulverice Flit.

Flit pulverizado mata moscas, mosquitos, pulgas, hormigas, polillas, chinches, cucarachas y sus huevos. Es mortífero para los insectos pero inofensivo para las personas. Fácil de usar. No mancha. No confunda al Flit con otros insecticidas.

Pulverice FLIT

Busque al soldadito en la lata amarilla con la faja negra

MARCA REGISTRADA

Para protección de Ud., el Flit se vende solamente en latas selladas.

PRECIOS AUN MAS BAJOS

De sorpresa en sorpresa van los que contemplan nuestras vidrieras de exhibición. Mil artículos bellos y útiles han sido rebajados más allá del límite de lo creíble.

La Casa Quintana

LA CASA DE LOS REGALOS

GALIANO 74 y 76

BUENA BARATA Y GARANTIZADA

PIDA SIEMPRE

LECHE CONDENSADA

"MARIPOSA"

Para Pedidos e Informes:

Compañía Nacional de Alimentos

O'Reilly Nos. 2 y 4 - Apdo. No. 45 - Tel. M-6951

A. Almasqué, Director General.

Departamento de Clasificados entrada principal del EDIFICIO

Los Económicos del DIARIO

Los LEE quien puede pagar

PRADO 103 TELEFONO A-3333

LABORDE IRA A CHIHUAHUA

MEXICO, mayo 6.—INS.—El Capitán de la aviación cubana Eduardo Laborde saldrá mañana con rumbo a Chihuahua con el fin de aceptar la invitación que le ha sido hecha por el Coronel Fierro, gobernador de aquel estado.

"Si! Hay una Gran Diferencia en Leche"

La nuestra es de probada Calidad y Pureza

La mejor para los

BEBES y NIÑOS

Así como para los

ADULTOS

Para todos aquellos que aprecian la salud y vitalidad en la familia

LECHE TIP-TOP de WARD

ES la LECHE de más alto mérito en Cuba.

Tenga cuidado al escoger su lechero. No corra riesgos con aquellos que han sido encausados por adulterar la leche. Compre solamente de aquellos que se atreven a invitarlo para inspeccionar las condiciones sanitarias de sus locales. Para ver donde viven las vacas, y como se les alimenta. Que limpias se mantienen. Lo saludables que estan. Pregunte a su lechero acerca de este privilegio. Una sola visita le convencerá de que

Merecemos ser su lechero

La leche TIP-TOP es considerablemente mejor que muchas de las LECHES CERTIFICADAS producidas en cualquier otra parte, porque los métodos de Ward son más sanitarios y progresivos que los que se pueden emplear en el Norte debido a la diferencia de clima. Al precio de 25 cts. el quart, nuestra leche TIP-TOP es un alimento realmente ventajoso y debería figurar como base en el presupuesto familiar, ya que es el Mejor Alimento de la Naturaleza.

LA LECHE TIP-TOP NO NECESITA HERVIRSE

Es digna de confianza, porqué es pura y limpia. Contiene toda la crema—todos los minerales—todas las preciadas vitaminas. Es leche cruda natural, producida tan sanitariamente, de vacas de pura raza Jersey, limpias y saludables, que el hervirla sería como pretender pintar el lirio para mejorar la obra de la Naturaleza.

Le invitamos a que nos visite.

Venga cualquier tarde, de 2 a 4, excepto los lunes y vea el ordeño sin contacto con la mano del hombre. Un trabajo verdaderamente maravilloso, y que fué califiicado por un médico visitante

Tan Eficiente y Limpio como una Operación Quirúrgica

Unase al grupo de visitantes—Cítese con sus amigos en la bella Finca Patricia—En la Fuente

Días especiales *Sábado o Domingo* Días de exhibición

Milkmaid ICE CREAM SODAS—de Ward

Todos nuestros productos lácteos son puros y frescos como el rocío de la mañana

Cremería de Ward — Tráiganos hoy su orden a la Finca — Nuestro teléfono es el F-3133

M.E.C.D. 2016

ESCENARIO Y PANTALLA

NOTAS

ATRACTIVO PROGRAMA EN «CAMPOAMOR»

El programa cinematográfico de la matinée de 1 a 5 y media, se cubre con un noticiario Metrotrone, una comedia, el cartón animado «En Victoria», la graciosísima comedia de William Haines «Hazte rico pronto» y la superproducción «Lejos de Broadway», cuyo protagonista es Jonh Gilbert, favorito de la pantalla. Actuará además el tenor Radaelli.

En los turnos de 5 y media, 7 y media y 9 y media, se despedirá el famoso cantante, con un programa a base de trozos de «Tosca» y «La Africana», y últimos exhibiciones de «Lejos de Broadway», en que tanto se lucen, al lado de John Gilbert, Lois Moran y Madge Evans.

Mañana, un gran estreno: «Una verdadera mujer», bella producción con Loretta Young y James Cagney, el famoso actor. De ella ha dicho el crítico del «Evening Post», que se trata de «una película excepcional, en que lo chispeante aparece alternando con momentos de intensa dramaticidad, en los que se revela el genio de James Cagney».

Pronto «Abismos de Pasión», por Jean Harlow, la «rubia de platino», Mae Clark, Walter Byorn y Marie Prevost y «El Manisero», por el primer barítono del mundo: Lawrence Tibbett, secundado por Lupe Vélez. Esta película se presentará con un original prólogo, en que tomarán parte la Orquesta de los Hermanos Palau, el Trío Matamoros y la pareja Agustín y Celinda, contratada por el Gobierno de Cuba para bailar la rumba en el pabellón de Cuba en la Exposición de Sevilla.

James Cagney, principal intérprete de «Una verdadera mujer», que se estrena mañana en el teatro Campoamor.

«LABOS SELLADOS», EN EL ENCANTO

Gran matinée habrá, como de costumbre, hoy en el «Encanto». Ya es proverbial que se agote el papel. Con más razón esta tarde, puesto que se exhibe, junto con películas adecuadas, todas de gran interés, la emocionante superproducción «Labios sellados», cuyos principales intérpretes son Clive Brook, el genial actor, y Peggy Shannon, la encantadora actriz.

«Labios sellados» es una de las producciones más intensas que últimamente ha visto La Habana. Asistimos en ella a la dolorosa tragedia de un hombre que es condenado a muerte y no puede defenderse de la grave acusación que se le hace porque su confesión causaría la ruina moral de la mujer a quien ama. Paga, pues, con su silencio, la amenaza inminente del patíbulo.

En la matinee se presentará además, para mayor atractivo, el original y exótico «show» «The Havana Blackbirds», con Mamie Smith, la gran intérprete del «blue» como figura principal y con el concurso de la simpática pareja de bailarines modernos América-Valencia y de la Orquesta del Teatro Encanto, tan aplaudida siempre.

En los turnos de 5 y media y 9 y media «Labios sellados» y «The Havana Blackbirds», a los precios ordinarios.

MATINEE Y DOS TANDAS EN «MARTI»

Una gran matinée habrá hoy en Martí, dando comienzo a las tres.

Se pondrá en escena la bella y vistosa revista «Locuras», libro de María Teresa de la Cruz Muñoz, música de los maestros Jaime y Rodrigo Prats. Se trata de una de las obras más originales y sugestivas que, dentro de su género, se han representado en el teatro de las cien puertas. Al libro ingenioso y fino de María Teresa de la Cruz Muñoz, se une una música inspiradísima de los Prats, padre e hijo, y a todo ello las magníficas decoraciones de Nono Noriega y Manolo Roig.

Terminará la matinee con Mosaicos Martí, tomando parte Raquel Domínguez, Federico Piñero y los simpáticos hermanos Barranco.

Por la noche, a las 8 y 45: «La Tía de Pernambuco» y a las 10 y 30: «Locuras».

Precios para la matinée y para cada una de las funciones nocturnas: 30 centavos la luneta; 20 centavos la butaca y 10 centavos la tertulia.

En ensayo: Alma y Carne, de Víctor Reyes y Rodrigo Prats.

RITA MONTANER EN «PAYRET»

Sigue triunfando Rita Montaner en Payret. Hoy habrá una gran matinée de 1 y 30 a 5 y 15 exhibiéndose las producciones «El Puente de Waterloo», por Mae Clark y «Corrupción», por Sue Carol.

Además actuarán el Trío Matamoros, el Trío Lop-Zar, de bailarines internacionales y Rita Montaner, en sus máximas creaciones. Pasarán además por la pantalla películas cómicas, adecuadas para los niños.

Precios para la matinee: Luneta 20 centavos los niños y 40 los mayores; tertulia 20 centavos y paraiso 15.

En la función continua desde las 5 y 15 hasta las 11 y 30, volverá a actuar Rita Montaner en pregones y canciones, en un «show» que integran los artistas ya mencionados, exhibiéndose la emocionante superproducción «El Puente de Waterloo».

Precio: luneta 50 centavos; tertulia 20 y paraiso 15.

Esther Arellano, del Trío Lop-Zar, que actúa en Payret con el espectáculo de Rita Montaner

CARTEL DEL DIA

POR LOS TEATROS HABANEROS

NACIONAL.—Matinée y tandas: Comedia, Pobre Tenorio, Alma Cuabre, variedades por Hermanas Mezquida, Trío Matamoros, etc.

PRINCIPAL.—No hay función.

PAYRET.—A las 2, 5 y media y 9 y media: Películas, comedias, Rita Montaner, Orquesta Habana, Trío Matamoros y Lop-Zar, etc.

MARTI.— Matinée, Locuras y Mosaicos, Mayarí. A las 8.30 La Tía de Pernambuco. A las 10.30: Locuras.

ALHAMBRA.— Matinée: Lágrimas Rojas y Salamandra la Fogosa. A las 8.15 Stravagans Review y A los pies de Venus. A las 11: Lágrimas Rojas.

POR LOS CINES

CAMPOAMOR: Matinée: Comedias, Hazte Rico Pronto, Lejos de Broadway y variedad. Tandas elegantes: Lejos de Broadway y el tenor Radaelli.

ENCANTO.—Matinée y tandas: Comedias, Labios Sellados y Mamie Smith y números de variedad.

FAUSTO.—Matinée y tandas elegantes: Revista, comedias, El Corsario, por Chester Morris.

RIALTO.—Matinée y tandas elegantes: El Rodeo, comedia. La Malvada y Mamá, por Catalina Barcenas.

REGINA.—Revista, comedias, Salto Decisivo y Honrarás a tu Madre.

TRIANON.—Matinée: Nunca es tarde, El Hombre y el Monstruo y comedias. A las 5 y 15, El Hombre y el Monstruo. A las 8.15: Nunca es tarde.

NEPTUNO.—A las 10 y 30: Esta Edad Moderna. Matinee y noche. Esta edad moderna, La Princesa de 5 y 10, Un Trago Amargo y comedias.

RIVIERA.—Matinee y tandas: Esta Edad Moderna, La Ley de la Frontera, etc.

OLIMPIC.— Revista, comedias, Camarote de Lujo.

VIVES.—Comedias, revistas, Beau Ideal.

INGLATERRA.— Comedias, Mi Pecado y El Cliente Seductor.

IMPERIO.—Comedias, Beau Ideal y La Barca del Pecado.

WILSON.—Comedias, Mi Pecado y el cliente seductor.

VERDUN.—Comedias, Manos Culpables y Hombres en mi Vida.

MODERNO.— Revista, comedias. Esta Edad Moderna.

LIRA.—A la 1 y a las 7 y media. El Hijo del Destino, De Parranda Comedias y Revistas.

LARA.— Comedias, Soñadores de la Gloria.

UNIVERSAL.—Comedias, Honrarás a tu Madre y El Salto Decisivo.

ACTUALIDADES.—Revista, comedias, El Hijo del Destino.

LINDERGH.—Comedias, Las Calles de la Ciudad y 24 Horas.

VALENTINO.—A la 1, a las 5 y 8: Comedias, El Salto Decisivo y Honrarás a tu Madre.

VIOLETA.—Comedias, Soñadores de la Gloria y El Palmista.

GRAN CINEMA.—Comedias, Virgencita y El Cisco Kid.

GLORIA.— Tarde y noche, «Luchando con Buffalo Bill», «Venganza Africana», y «El Hijo del Destino».

CINE VIVES. Beau Ideal

Este concurrido teatro, en matinée, tanda elegante y por la noche estrena en el Vedado la sorprendente cinta «Beau Ideal», continuación de «Beau Geste», por Ralphl Forbes y Loretta Young; episodio «El terror de la selva» y a las 8.30 «La barca del pecado». Precios: mayores: 20 centavos; niños 10 centavos. Mañana: «Mi pecado». Pronto «El hombre y el monstruo.

VERDUN, Hombres en mi vida

Como se ve, no hay un programa mejor que éste en la Habana, pues se lleva a la pantalla las dos mejores películas existentes en el mercado: una hablada totalmente en español, y la otra en inglés con títulos en español.

La primera es «Hombres en mi vida», por la estrella mejicana Lupe Vélez, Ramón Pereda, Carlos Villarías y Gilbert Roland (una preciosidad de película) y la otra es «Manos culpables» por Lionel Barrymore y Kay Francis. Además de éstas será llevada a la pantalla el episodio 7 de la serie sincronizada «Buffalo Bill» y comedias, así como el Metrotone No. 24. Los precios a base de matinée: niños: 10 centavos; los mayores 20 y por la noche, damas y niños 20 y los caballeros 30. A las 5 y 15 «Hombres en mi vida» por diez centavos todos.

GACETILLAS

RIVIERA. Esta edad moderna

En las tandas elegantes se estrena la producción interpretada por Joan Crawford y Neil Hamilton titulada «Esta edad moderna», una revista y una variedad. En la matinée de la 1.30 se exhibe «Esta edad moderna»; «La ley de la frontera» por Buck Jones y Lupita Tovar; «El terror de las selvas» por Boris Karloff, una revista y una comedia. Mañana «Esta edad moderna» y «El eterno don Juan», por Adolphe Menjou. El martes: «Hazte rico pronto» por William Haines. El miércoles y jueves: «Beau ideal», por Ralph Forbes y Loretta Young. El viernes: «Soñadores de la gloria», por Miguel Contreras y «El jardín maldito», por Ronald Colman. Muy pronto «Mamá», en español por Catalina Bárcena. Precios: a las 5.15: luneta 30; a las 8.15 y 9.45 luneta: 40.

RIALTO. Mamá

Empiezan hoy las selectas matinées que la experta mano del nuevo administrador de Rialto está combinando para los días festivos, dentro del nuevo plan que resalta de una sencillez extraordinaria. Espectáculo atractivo en todos los órdenes, y precios verdaderamente a tono con el momento económico. Los de hoy son 20 centavos hasta las 7.30 y 30 los mayores y 20 los niños después de esa hora; lo mismo en luneta que en preferencia. El programa, ya lo dijimos, selecto e interesante. Un noticiero sonoro Pathé, «El trago amargo», comedia dialogada con títulos en español; ¡Qué romería!», cartón sonoro; «Mamá», super producción hablada en español con Catalina Bárcena y «La malvada» con Elissa Landi y Edmound Love. Mañana empieza una gran semana de estreno de copias nuevas de grandes películas que gustaron extraordinariamente y que se exhiben por esta razón y porque ha sido necesario cubrir esos días mientras se preparan los grandes estrenos que será el espectáculo diario de Rialto.

PRADO. La mejor matinée

Vuelve Prado a ofrecer sus famosas matinées en la que tanto los niños como las personas mayores salen complacidos. Los programas serán combinados de acuerdo para agradar a unos y a otros. La matinée de hoy es la más grande y la mejor de la Habana, no sólo por la cantidad de películas, sino por la calidad de las mismas. Exhibiéndose «Beau Ideal» de Loretta Young, Ralph Forbes, Irene Rich, Leni Stengel y Lester Vail, sobresaliente producción de una sensacional irresistible y cuya magnitud el público puede comprender sabiendo que es continuación de «Beau Gesta». Estreno de la soberbia producción de «Sombras del patíbulo» por Lowell Sherman y Marion Dixon; los episodios 4 y 5 de la serie «El terror de la selva», comedias y revistas. A todo esto agregado el confort del teatro y su perfecto e inigualable sonido. Todo el día desde la una hasta las siete de la tarde por sólo 20 centavos. Por la noche desde las 7 y media a las 11 y media. Luneta 30 centavos; a las 7 y media, episodios; a las ocho y media: «Sombra del patíbulo»; a las 9 y media «Beau Ideal». El miércoles empieza la Compañía de comedias españolas en combinación con las películas sin alterar los precios.

REGINA. Honrarás a tu madre

Empiezan los turnos de hoy a la una en punto con una matinée extraordinaria y dedicado el gran estreno del día a honrar la festividad que se conmemora. El programa se repite íntegramente a las cinco y a las nueve. Noticiero sonoro Fox; El Automóvil de Otario, comedia dialogada con títulos en español; «La Mudanza de Bimbo», cartón; «Honrarás a tu madre», intenso drama de profundas enseñanzas con James Dunn y Mae Marsh y «El salto decisivo», producción del Oeste, de emotivas escenas, con George O-Brien. Precios: 20 centavos luneta hasta las 7.30 y 30 los mayores y 20 los niños después de esa hora. Tertulia 10 centavos tarde y noche. Mañana: «Honrarás a tu madre» y «El salto decisivo». Miércoles, jueves y viernes la espectacular producción hablada en español «Hombres en mi vida», por Lupe Velez y Ramón Pereda.

TRIANON. El hombre y el monstruo

En la matinée de una y media se proyectarán las cintas siguientes: revista, muñequitos, la colosal cinta que no deben ver los niños menores de 14 años «El hombre y el monstruo», por Fredrich March, el episodio 7 de «La Isla del Peligro» y «Nunca es tarde», por Fifi D-Orsay y Will Rogers. En los turnos de 5.15 y 9.45: la grandiosa producción de Fredrich March y Miriam Hopkins, titulada «El hombre y el monstruo», la que no deben ver los niños menores de 14 años, por las escenas truculentas que tiene. En la tanda de 8.15: «Nunca es tarde», por Will Rogers y Fifi D-Orsay. Mañana, en la matinée de las dos: «El hombre y el monstruo»; «Mía porque sí», por Gary Cooper, revista y muñequitos; el mismo programa se exhibirá en las otras tandas. Sábado 14: «Labios sellados», por Clive Brook.

NEPTUNO. Esta edad moderna

A las diez y media de la mañana en Neptuno: «Esta edad moderna» por Joan Crawford, 20 centavos. Grandioso programa en la matinée de 1 a 5 p. m. en el que figuran dos estrenos de la Metro Goldwyin: «Esta edad moderna», la más suntuosa película de Joan Crawford; «La princesa de 5 y 10» por Marion Davies. «Un trago amargo», comedia especial de Edward Kennedy. «Tal para cual», cartón del Gato Loco y «Una comedia» por los cómicos Stan Laurel y Oliver Hardy. 30 centavos toda la matinée; 20 centavos niños. En la tanda de las 5 y media: «Esta edad moderna» y la comedia «Un trago amargo», 30 centavos. Por la noche: a las 8 p. m. revista, a las ocho y cuarto «La princesa de 5 y 10» y a las 9 y 45: «Esta edad moderna», toda la función 30 centavos. El miércoles «La mujer de Montecarlo»; el jueves «Prestigio» y sábado y domingo «El hombre y el monstruo», la más grandiosa película de la Paramout este año.

INGLATERRA. Su noche de bodas

El cinema predilecto del público por sus comodidades, magnífica ventilación y perfecto sonido de sincronización. Gran temporada de verano a base de función corrida y precios populares, rigiendo para hoy los de 10 centavos niños y 20 centavos mayores, de 1 y 30 a 6 y de 6 a 11 y media p. m. El programa combinado es de lo más atrayente, comenzando con la variedad «El sombrero de copa», la comedia «Dos pájaros de cuenta»; el sainete en un acto por Maurice Chevalier, todo en español «El cliente seductor»; el episodio 5 de la serie «El terror de la selva», titulado «La cueva peligrosa» y las producciones «Mi pecado», joya suprema, interpretada por Tallulah Bankhead y Fredrich March y «Su noche de bodas», estupenda comedia musical, toda en español, por Imperio Argentina, Miguel Ligero y Pepe Romeu. A las 5 p. m., la variedad «El sombrero de copa» la comedia; «Dos pájaros de cuenta», el sainete por Chevalier, todo en español «El cliente seductor» y la superproducción «Mi pecado».

WILSON. Mi pecado

El espectáculo de sonido perfecto con la mejor proyección y el más perfecto sonido de sincronización. Temporada de verano a base de función corrida, y precios populares, rigiendo para hoy los de 20 centavos mayores y 10 centavos niños de una y media a 7 p. m. y de 8 y media a 11 y media p. m. El programa combinado para hoy es de lo más interesante, comenzando con la comedia por Chester Conklin «Dos pájaros de cuenta», la variedad «El sombrero de copa», el episodio 5 de la serie «El terror de la selva», titulado; «La cueva peligrosa» el sainete en un acto, todo en español, por Maurice Chevalier «El cliente seductor» y las producciones «Mi pecado», regia super excelsa atracción Paramout, interpretada por Tallulah Bankhead y Fredrich March y «Su noche de bodas», estupenda comedia musical toda dialogada en español, por Imperio Argentina, Miguel Ligero y Pepe Romeu. A las cinco y cuarto p. m. la comedia «Dos pájaros de cuenta», la variedad «El sombrero de copa», el sainete todo en español por Maurice Chevalier «El cliente seductor» y la superproducción «Mi pecado».

Por la noche, el mismo programa de la matinée.

UNIVERSAL. Honrarás a tu madre

Este espacioso y ventilado salón, ofrece hoy este interesante y variado programa: «Honrarás a tu madre», sincronizada en 10 actos; «El salto decisivo», sincronizada en 10 actos. La película del Oeste «La hija del bandido». Precio matinée: 10 centavos. Precio de 6.15 a 11: caballeros 20 centavos; damas y niños 10 centavos. Mañana «El embrujo de Sevilla» y «Noches de Londres».

ACTUALIDADES. De Parranda

En la matinée de hoy del concurrido Teatro Actualidades, que comenzará a la 1 en punto de la tarde, se pasará la gran obra de Ramón Novarro que lleva por título «El hijo del destino», completando el programa «De parranda», de Ch. Grenwood y R. Denny; una revista, una comedia y una Variedad en colores. Por la noche el mismo programa de la matinée, comenzando a las 7 y media la función. Precios: matinée: luneta 10; tertulia 5. Noche: luneta damas y niños 10; caballeros 20; tertulia 5.

OLIMPIC. El Temerario

Soberbio programa presenta en la matinée de hoy que comienza a la 1.30 el elegante cine Olimpic. Se pasarán las siguientes films: «Camarote de lujo» de Edmund Lowe y Lois Moran; «Las huellas del mono» por George Sidney y Chas Murray; «El temerario», de George O-Brien. Una revista y el episodio 1 de la serie «El submarino misterioso». En sus turnos elegantes de 5.15 y 9 y media «Camarote de lujo», Edmund Lowe y Lois Moran. Y en la tanda de las 8.15 «El temerario» de George O-Brien. Precios de costumbre.

LIRA. De Parranda

Muy amena resulta la matinée de hoy del concurrido cine Lira que dará comienzo a la 1 de la tarde, con el siguiente programa: «El hijo del destino» por Ramón Novarro y «De parranda», por Charlotte Greenwood y R. Denny; una revista, una comedia y una Variedad en colores. Por la noche, el mismo programa de la matinée, comenzando a las 7 y media. Precios a base de 10 centavos luneta en la matinée y 10 damas y niños y 20 caballeros por la noche.

MAXIM. Matinée

Grandioso estreno de la cinta Metro, hablada totalmente en castellano por Ernesto Vilches, Conchita Montenegro, Juan de Landa y María Alba, «Su última noche». Soberbio repriss de la magistral obra, hablada totalmente en castellano por el ídolo de todos los públicos, Ramón Novarro y la simpática Conchita Montenegro, «Sevilla de mis amores». Estreno del episodio número 5 de la serie hablada con títulos por William Desmond y Francis Ford, «Peleando con Buffalo Bill», «El salto fatal». Chistosa comedia Metro sincronizada por la Pandilla de los niños peligrosos: «La noche del sábado». Nota: La comedia solamente se exhibirá en la matinée. Precios: matinée: mayores, 15; niños 10. Tanda: mayores: 15; niños 10. Noche: caballeros 20; damas 15 y niños 10.

ANUNCIESE EN EL Diario de la Marina

DONACION DE MERCANCIAS A TABAQUEROS

Se han conseguido 3 camiones del Mercado Unico para ayudar a los obreros que no trabajan

Ayer al medio día se reunió el alcalde en la Jefatura del departamento de Impuestos con los funcionarios más importantes de la administración, para tratar acerca de la forma de intensificar cada día más los procedimientos de apremio a los contribuyentes morosos, a fin de evitar ocurran prescripciones al llegar el próximo año económico.

ERARIO DEL DISTRITO

Recaudación del día 6: Ejercicio corriente, $3.190.51; resultas, 2,206.21 pesos; Consejo Provincial, $780.22; existencia en caja, ejercicio corriente, $1.434; resultas, $9.191.90; Consejo de la Provincia, $21.943.01; presupuesto extraordinario, $432.94; depósitos, $112.237.85. Total, $145.259.70.

Cobros: por cuotas ocasionales, $520.29; espectáculos públicos, 229.53 pesos; trasporte terrestre, $122.10; multas, $34.00; Matadero Industrial, $350.63; de Luyanó, $196.41; licencias de obras, $606.25; Plaza del Polvorín, $190.

—Continúan los pagos en el Distrito de los haberes correspondientes al pasado mes de marzo.

TRASMISIONES DE DOMINIO

Las siguientes fueron asentadas ayer en el Distrito Central: la señora Lucía Soria y Arango, traspasó al señor Juan Bruno Zayas y Ayala, la casa Santa Emilia 84, valorada en cuatro mil pesos; y la señora Mercedes Sánchez y Luaces, se adjudica del señor Ramón Argüelles y Camejo, la casa Dragones 122, con un valor de 23 mil pesos.

LA CAUSA POR FALSIFICACION

El juzgado especial que instruye la causa número 487 de este año, por falsificación de recibos de contribución del Distrito Central, ha pedido la comparecencia del señor José Guerra, colector en la taquilla número 6, a fin de que preste declaración como testigo.

Anuncie... pero hágalo "bien"
ORBE tiene CIRCULACION

MERCADO LIBRE

Ha solicitado permiso del señor alcalde el señor Luis María Pérez, para establecer un mercado libre en el Parque Mendoza, de la Víbora.

VICECONSUL MEXICANO

Por el señor Aurelio L. Gallardo, cónsul de México en la Habana, se ha participado al alcalde jefe del U. Central que la secretaría de Relaciones Exteriores de su país ha designado al señor Jorge Morano y Carranza vicecónsul en dicho Consulado.

DONACIONES PARA LOS TABAQUEROS EN HUELGA

El alcalde, deseando ayudar en su difícil situación económica a los tabaqueros en huelga, a más de haber hecho donaciones en efectivo de su peculio particular a varios comités de auxilio, ha rogado a los inspectores en el Mercado Unico, señores Angel Cano, José Méndez y José Arias, que gestionen donativos de los comerciantes de este centro de abastos, en artículos de los que cada uno expende. Ayer se consiguió para los huelguistas tres camiones repletos de mercancías de todas clases que serán distribuídas por el Comité Central de Auxilios.

VISITO EL JUZGADO ESPECIAL EL DISTRITO

Ayer se constituyó nuevamente en el Distrito Central el juzgado especial que instruye la causa por falsificación de recibos de contribución. El juez, doctor Castillo Romero, en compañía del secretario judicial señor Ignacio Tamayo, visitó los departamentos de Gobernación y de Impuestos. Ocupó el juzgado el expediente de contribución del señor Benigno Valledor, de 11 y G, en el reparto Batista.

HOY
EL TEATRO DE LAS BUENAS PELICULAS
CAMPOAMOR
MATINEE DE 1 A 5½
NOTICIARIO - COMEDIA - CARTON
LEJOS de BROADWAY
JOHN GILBERT - LOIS MORAN - MADGE EVANS
PRESENTACION del gran tenor
GIUSEPPE RADAELLI
Y
HAZTE RICO PRONTO
con WILLIAM HAINES
JIMMY DURANTE - LEILA HYAMS - ERNEST TORRENCE
MAYORES 40 NIÑOS 20
5½ 7½ 9½
ULTIMAS EXHIBICIONES DE
JOHN GILBERT
LEJOS DE BROADWAY
Una Metro-Goldwyn-Mayer
y despedida del TENOR RADAELLI
MAÑANA MAÑANA

UNA VERDADERA MUJER
con LORETTA YOUNG
Y JAMES CAGNEY

Encanto
HOY
LA MEJOR MATINEE DE LA HABANA
NUEVO SHOW
MAMIE SMITH - LA ORQUESTA
del TEATRO ENCANTO Y LOS BAILARINES
AMERICA-VALENCIA
La gran película PARAMOUNT
LABIOS SELLADOS
con CLIVE BROOK - PEGGY SHANNON MARJORIE RAMBEAU
La gran producción RKO PATHE
con ADOLPHE MENJOU Y MELVYN DOUGLAS
PRESTIGIO
Y EL EPISODIO Nº 8 DE
LUCHANDO CON BUFALO BILL
MAYORES 40¢ NIÑOS 20¢
TANDAS DE 5½ - 7½ - 9½
LABIOS SELLADOS
COMEDIAS Y REVISTAS
con La Orquesta del Teatro ENCANTO

MAYORES 40 NIÑOS 20
GRANDIOSA MATINEE DE LAS 1 A 5
REVISTA - COMEDIAS - CARTON
La colosal producción
EL CORSARIO
con CHESTER MORRIS Y ALISON LLOYD
El episodio 7 EL TERROR DE LAS SELVA
y la graciosa cinta
JUVENTUD AUDAZ
con SLIM SUMMERVILLE
HOY
FAUSTO
5½ - 7½ - 9½
EL CORSARIO
con CHESTER MORRIS
y ALISON LLOYD
MAÑANA EDWARD G. ROBINSON en MAÑANA
EL HONORABLE WONG

HOY 2 P.M. PAYRET HOY
COLOSAL MATINEE
Mayores 40 Niños 20
COMEDIAS CARTON SINCRONIZADO
La bella producción
EL PUENTE DE WATERLOO
con MAE CLARK Y KENT DOUGLAS
CORRUPCION
Drama policíaco de
SUE CAROL
UNA MINA PELIGROSA
Drama del Oeste con BOBY NELSON
Nuevas creaciones de
RITA MONTANER
La gran cantante cubana
El famoso TRIO MATAMOROS
Los bailarines TRIO LOP ZAR
y la ORQUESTA HABANA con su cantante COLLAZO
TANDA DE 5½ y 9½
la producción
EL PUENTE DE WATERLOO
ULTIMAS PRESENTACIONES
RITA MONTANER
la gran cantante cubana
TRIO MATAMOROS
CANCIONEROS
Los bailarines
LOP-ZAR
Y LA ORQUESTA HABANA
con su cantante COLLAZO
LUNETA 50

MUSICA Y MUSICOS

A las diez de la mañana y en el teatro Martí se efectuará hoy el concierto organizado por la Solidaridad Musical de la Habana y en el que, como ya anunciamos tomará parte la Orquesta Filarmónica bajo la dirección del maestro Pedro Sanjuán.

Obras de Tscherepnine, Tschaikowsky y Turina comprenden el aporte orquestal.

Rosario G. Orellana actuará como solista, interpretando canciones de Mozart, Saint Saens y Sanjuán.

Son pocas las localidades que quedan disponibles.

UN GRAN «SHOW» EN EL NACIONAL

Gran programa de películas y variedades anuncia para hoy el Nacional.

En la matinee de 1 y 30 a 5 se exhibirá Alma Libre, por Norma Shearer y Lionel Barrymore, Pobre Tenorio, por Buste Keaton y El Presidio de Perronia.

Actuarán además el formidable Trío Matamoros, que cantará Lágrimas Negra; Nudismo en Cuba; Lamento Borinqueño, etc., y la bella y notable bailarina y canzonetista Mercy Mezquida, que cantará Garufa, Tata Cuñengue, La Negra Lucumí y Cuba Querida.

Precios: 30 centavos la luneta los mayores y 20 los niños.

De 5 a 11 y media, el mismo programa y a los mismos precios, presentándose el show a las 5 y 30 y a las 9 y 30.

El martes 10, dos grandes funciones extraordinarias: La primera de 3 a 7 con la película Los Claveles de la Virgen, por la Imperio Argentina y números de variedades por el Príncipe Gamberty, Trío Matamoros, Adelita Trujillo, Lupita y Bolito, Maruja y Henry, Luisita Córdoba y El Ibérico. Luneta 20 centavos.

La segunda función será por la noche con la misma película, la graciosa comedia La Real Gana, por Rosa Blanch, Paco Salas y Adelita Trujillo, la zarzuela El Dúo de la Africana, por Caridad Suárez, Francisco Naya y Guillermo de Manchi y un gran fin de fiesta. Luneta: 50 centavos.

M.E.C.D. 2016

Aumente su Estatura

UN METODO DE FAMA MUNDIAL, usado secretamente, le hará a usted crecer en 30 días, o le devolveremos su dinero. Inofensivo y rápido. Un hombre de 63 años de edad, creció 3 pulgadas en 14 días. Otro, 3 y media pulgadas. Estrictamente científico.

No consiste en drogas, alimentación especial o ejercicios molestos.

Circular gratis, o le enviaremos a usted el método completo, porte pagado, al recibo de $3.00 oro americano, por giro postal o cheque internacional.

PRUEBELO POR 30 DIAS, y si no ha crecido usted cuando menos 2 pulgadas, devuélvanos el método y nosotros le reembolsaremos sus $3.00. Usted será el juez de su buen éxito. Dirección: TED SALES AGENCY. Departamento 6-A No. 130. South Broadway, Los Angeles, Calf., E. U. A.

Un Cutis Hermoso De Mayor Encanto

Realce usted sus atractivos personales tratando de que su tez se vea siempre hrmosa y para ésto, use usted la Cera Mercolizada, aplicándosela suavemente al cutis cada noche, al acostarse, como «cold crean». La Cera Mercolizada limpia, blanquea, y suaviza. A poco de usar Cera Mercolizada el cutis mejora, y no evidencia las imperfecciones ni las descoloraciones que a menudo lo afean tanto. Le resultará gratísimo notar como irá mejorando su cutis. La Cera Mercolizada ayuda a descubrir la belleza oculta. **Saxolite en Polvo refresca y estimula la piel.** Reduce los poros dilatados. Disuélvanse 30 gramos de Saxolite en Polvo en ¼ de litro de extracto de hamamelis, y úsese a diario como astringente. En todas las boticas.

Faja Esbelta Llorens

MODELO PATENTADO

MARCA REGISTRADA

TALLE ALTO

Unico Modelo en Cuba Modelado a su Cuerpo

Unico corsé-Faja que recoge el estómago, vientre y caderas. Esta acreditada faja es ideal. Precios desde $4.00

UNICO FABRICANTE

Obispo 97 Frente a «La Francia». A9460

¡¡GRATIS!! ¡¡GRATIS!!

Una sola muestra gratis.

ASEPTOLINA

TAQUECHEL

Usela en gargarismos y evitará el peligro de los catarros.

Es una Solución Antiséptica muy poderosa que no ofrece peligro.

Presente la hoja completa del periódico donde aparece este Cupón, en la

FARMACIA Y DROGUERIA TAQUECHEL Pi y Margall No. 27 Habana

o mande este Cupón por correo con su dirección y 10 cts. y recibirá una muestra gratis.

LIQUIDACION

de artefactos para la cocina

Quemamos los Precios!

venga y lo verá:

ALUMINIO

OLLAS, tres litros	25 Cts.
CACEROLAS, planas	20 „
PAILAS	20 „
CAZOS	20 „
SARTENES	20 „

CRISTALERIA

JARRAS, de 2 litros, en color topacio	20 Cts.
POMOS con tapas, 1 galón	50 „
PLATOS en color rosado	15 y 10 „
VASOS grandes, 2 por	15 „

(Distintos modelos)

Juegos de COPAS de cristal francés, modelo «DEMEMAS» 30 PIEZAS

¡¡A UN PRECIO ARROLLADOR!!

$5.75

venga y lo verá

Locería y Cristalería

"LA MARIPOSA"

Galiano 56

(Entre Neptuno y Concordia)

QUIEN siembra RECOJE

QUIEN SE ANUNCIA Vende

Diario de la Marina

PRADO 103. Tel. A-2333; A-2425

HABANERAS

(Viene de la Página CINCO)

BAUTIZO SIMPATICO

MARIA HELENA BAGUER Y BOSQUE

Un bautizo.

Celebrado ayer por la tarde.

Fué el de la encantadora hijita de mi compañero de **Información** Miguel Baguer y su gentil esposa Julita Bosque que recibió las aguas del Jordán en la Parroquia del Vedado.

Le impusieron el bello nombre de María Helena a la linda niña que con su hermana María de Lourdes hacen una pareja encantadora.

Los padrinos de tan simpática ceremonia fueron la lindísima Olga Sterling Bosque, encantadora prima de María Helena y su gracioso primito Néstor, en representación de su padre Francisco Baguer, comandante del cañonero **Habana**.

Después del bautizo una fiesta.

Para celebrarlo.

Fiesta de niños que quiso ofrecer a sus amiguitas la dulce María de Lourdes, hermanita de la nueva cristiana.

Hubo una piñata.

Y rifas, juguetes, dulces..

Entre los objetos que rifaron llamaron mucho la atención dos preciosos acuarios llenos de peces pequeñitos, propio para niños, que les cupo en suerte a Emilio Arango y a Néstor Baguer.

Un grupo de niños que asistieron.

Todos contentos y felices.

Eva Gaunaurd, Silvia y Elena Fabre, Leonor R. Artamendi, María Antonia Santeiro, Ana María Gasch, Rosarito y Lolita Valdés Fauly, Silvia Valdés Rodríguez, linda hijita del buen compañero José Manuel Valdés Rodríguez de **El Mundo**.

Silvia y Natalia Sandoval y Torriente, Cecilia y Eugenia García Guzmán, Olguita Alvarado, Evelyn Arnoldson, Olguita Sterling, Graciela Madan, María Elena García Sandoval y María Julia y Margarita de Céspedes, hijas de Julio de Céspedes, Director del **Almanaque Social**.

Mercy Dumois y Ruiz Cadaval.

Gloria y Marta Ariosa.

María Luisa Guerrero, María Elena Martínez Reyna, Ana María Hernández Miyares, Rosa Arango Núñez, Doris Marty, Mary Ichaso, Ernestina Bustamante, Miguelito Párraga Bachiller, Oswaldo Cabrera, Carlitos y Emilio Martínez Reyna, Humbertico Santo Tomás y Enrique Giraud.

Emilio Arango Núñez.

Ricardo López Bosque.

Pancho Hernández Miyares, Chichito Ariosa Reyna, Arturito Sterling Bosque, Pedrito Sanjuán, Charlie Arnoldson, Rafaelito Madan, Pepe y Eddy y Francisco García Meitín, Néstor Baguer, Baby Bustamante y Frank Dumois.

En el elegante comedor de la casa se sirvió un rico y exquisito **buffet**.

La mesa, cubierta con el fino mantel, lucía un centro de gladiolos rojos, muy artísticos y muy bonitos, que procedían del elegante jardín **Milagros**.

Los niños y los mayores salieron encantados de tan bonita fiesta, con gratuiados por las atenciones que recibieron de todos, en primer término de la abuelita de la niña, mi buena amiga Mercedes Marty viuda de Baguer.

Mi felicitación a los padres.

Y un beso a María Helena.

LA COMUNION DEL COLEGIO LAS MERCEDES

Fiesta religiosa.

Que se celebra todos los años.

Es la fiesta de la primera comunión del Colegio **Las Mercedes**, magnífico plantel de la calle J, entre 15 y 17 en el Vedado, que cada año hace más brillante su fiesta religiosa donde un grupo de 25 o 30 alumnos toman el pan de la Eucaristía.

Será el sábado 14.

En San Juan de Letrán.

Para ese acto tan solemne están preparándose este año veinte niñas y ocho niños, que recibirán la Sagrada Comunión de manos del Padre Basilio, confesor del Colegio y el que los prepara siempre.

La señorita Margarita del Prado, profesora de los grados superiores, en el gran plantel, es la encargada también de la preparación del acto.

Será una fiesta preciosa.

Digna del Colegio Las Mercedes.

SENTIDA MUERTE

En horas de la tarde.

Una muerte muy sentida.

Murió la distinguida señora Concepción Porto, esposa ejemplar del doctor Rodolfo Armengol, antiguo notario de esta capital, dejando en su hogar un vacío profundo, donde se encuentran, inconsolables en su pena, el atribulado esposo y sus queridos hijos, Elia Armengol, la señora del doctor Lagarde y Rodolfo y Eladio.

Es la tía amantísima de i buen amigo Antonio Giménez Armengol, el conocido dibujante.

Mi pésame a todos.

Muy sentido.

RECITAL DE DESPEDIDA

En la mañana de hoy.

Un brillante recital.

Recital de despedida del notable y admirado pianista Adolfito del Cerro, que embarca próximamente para Europa con el fin de perfeccionar sus conocimientos artísticos.

Tendrá efecto en el Teatro Riviera.

El coliseo de la calle 23.

Grande la demanda de localidades, pues las amistades y los muchos admiradores del joven pianista desean testimoniarle sus simpatías y escucharlo una vez más antes de su partida.

Será un **succéss**.

JUVENTUD CATOLICA CUBANA

Una gran fiesta.

Con fines benéficos.

Tendrá efecto a las tres de la tarde de hoy en los salones de la Asociación de Propietarios del Vedado, Línea esquina a B, organizada por la Comisión de Cultura de la Federación de la Juventud Católica Cubana para destinar sus productos al sostenimiento de las Escuelas Gratuitas de dicha Federación.

Forman dicha Comisión las señoritas María C. Folchs, Teresa Bascuas, L. Monteagudo, Georgina Rabassa Margot Pérez Cobo y Consuelo Chisholm, y los señores doctor Herminic Rodríguez, Reinaldo de Zúñiga y Julio Morales Gómez.

Habrá números de canto, piano, guitarras, recitaciones y se llevarán a escena, además, por un selecto grupo de aficionados, dos obras de los hermanos Quintero: **Así se escribe la historia** y **Lo que tú quieras**.

Muy módico el precio de la entrada.

Veinte centavos.

SOCIEDAD TEOSOFICA DE CUBA

Interesante velada.

Anunciada para mañana.

La celebrará en sus salones de Jovellar número 10 altos entre Espada y San Francisco la Sociedad Teosófica de Cuba en conmemoración del **Loto Blanco**.

El programa combinado para este acto está lleno de alicientes.

Helo aquí:

1.—¿Qué es la Sociedad Teosófica? José R. Villaverde.

2.—Dime (canción), por el tenor señor Arturo Hernández, con acompañamiento de piano y guitarra por los esposos Martínez.

3.—Canto por no llorar, por la soprano señorita Carmelina Pérez, con acompañamiento de piano y guitarra por los esposos Martínez.

4.—Párrafos selectos del Bhagavad Gita. Rafael de Albear.

5.—¿Por qué? Dúo por la señorita Carmelina Pérez y señor Arturo Hernández, con acompañamiento de piano y guitarra por los esposos Martínez.

6.—Pace, pace, mío Dio (Forza del Destino), por la soprano señora Carmen Melchor de Díaz con acompañamiento de piano por la señora de Martínez.

7.—Breve lectura de Luz del Asia, José Velasco.

8.—Cabellera negra (canción), por el tenor señor Arturo Hernández con acompañamiento de piano y guitarra por los esposos Martínez

9.—Aria de las joyas, de Fausto, por la soprano señora Carmen Melchor de Díaz, con acompañamiento de piano por la señora de Martínez.

10.—Mi provinciana dúo por el señor Arturo Hernández y señorita Carmelina Pérez, con acompañamiento de piano y guitarra por los esposos Martínez.

11.—Helena Petrona Blavatsky y la Teosofía. Federico J. Fariñas.

12.—Ave María, del maestro señor Luis Casas, por la señorita Carmelina Pérez, acompañada al piano por la señora de Martínez

El doctor José Ramón Villaverde, presidente de la Sociedad Teosófica de Cuba, me invita atentamente a esta velada.

Cortesía que agradezco.

JAIMANITAS CLUB

De fiesta estará hoy el **Jaimanitas Club**.

Habrá un almuerzo para los socios y sus invitados, costando el cubierto un peso.

Durante las horas del almuerzo se bailará a los acordes de la magnífica orquesta **Havana Casino**, conjunto musical que amenizó las alegres noches de la temporada de invierno en el gran Casino Nacional.

Fiesta de socios para la que han sido ya reservadas muchas mesas, figurando entre ellas, en su mayor parte, varias de matrimonios del gran mundo habanero.

CASINO ESPAÑOL

Se inaugura el domingo.

La temporada de verano del Casino.

Una noticia que resultará grata para los que gustan del baile y de las delicias de los baños de mar.

Por las Comisiones de Fiestas y de Playa de la sociedad que preside el señor Alfredo Cañal se ha acordado un programa para ese día, lleno de alicientes.

Comenzará a primera hora.

Desde las nueve de la mañana.

Se inicia con diversas competencias náuticas seguidas de un almuerzo al que asistirán gran número de socios, que ya tienen ordenadas sus mesas.

Por la tarde, de cinco a nueve, el primer té bailable de la temporada, que amenizarán la orquesta de los hermanos Castro, contratada para todas las fiestas.

Un día completo.

En los dominios que posee el Casino Español.

En la Playa de Marianao.

PETICION DE MANO

Un nuevo compromiso.

De una bella señorita.

Se trata de Margot Martínez López, perteneciente a una de las más distinguidas familias de la sociedad jaruqueña, la que ha sido pedida en matrimonio por el conocido joven Emilio González y Rodríguez, alto empleado de la Zona Fiscal de Jaruco.

Formuló la petición ante el padre de la novia, señor Juan Martínez, el señor Amado González y Rubio, padre del novio y persona muy estimada en los círculos sociales.

Innumerables felicitaciones llegan hasta la enamorada pareja.

A la que une la suya el cronista.

La venta inaudita Life presenta estos nuevos precios

COLCHONETAS CAMERAS

tipo Polar fina **$1.45**

En tipo extra fino	$1.80
De semi seda	3.00
De flor seda 100 x 100	4.00

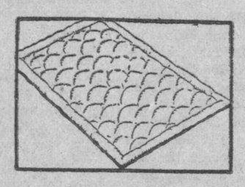

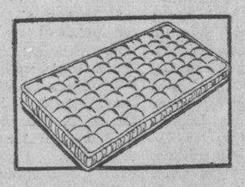

COLCHONES CAMEROS

$4.00 5 pulgadas espesor

De semi seda, en cotín fino	$ 6.50
De flor seda con damasco	10.00
Flor seda 100 x 100 con damasco	11.50

ALMOHADAS CAMERAS

Fina de algodón	60 cts.
Semi seda, color entero	85 „
Flor seda 100 x 100 color entero	$1.25
Flor seda 100 x 100 forrada con satín fino o damasco	$1.40

Cojines o almohadones 60 x 60 desde 50 cts.

El super-colchón "Life", de muelles, el colchón soñado, ahora en $22.00

En los artículos complementarios del hogar: sábanas, fundas y sobrecamas, fabricación Life; toallas nacionales y extranjeras, esteras, alfombras y mosquiteros, el precio Life es precio del "por mayor". Es decir: "La Casa Life" no persigue lucro en estos artículos, sino la satisfacción del servicio a su clientela.

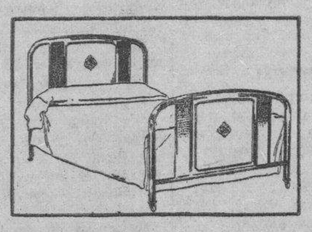

$18.50 Una gran cama camera, esmaltada en nogal francés o en otros tonos

CAMAS finas de ACERO

esmaltadas con bastidor metálico en más de treinta modelos

desde $5.00

Oportunidad inaudita para adquirir una cama nueva, de bello modelo, por menos de la mitad de su valor.

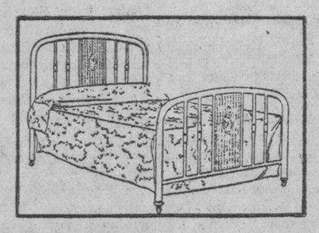

Cama de 48 pulgs. adornada sobre tono marfileño o en otros tonos. **$14.00**

La Sección Infantil de La Casa Life es única en Cuba

$3.75

Con bastidor metálico, esmaltada en distintos tonos.

Cunas, camas, cochecitos, corrales, andadores, sillitas... todo a PRECIO INAUDITO

$6.50

Con bastidor metálico baranda movible. Varios tonos.

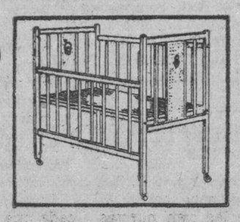

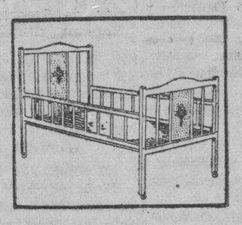

De media baranda, con bastidor metálico. Esmaltadas en varios colores

$10.40

De baranda movible, con bastidor metálico. Esmaltadas en varios colores. Tamaño: 28x54

$10.50

Los juegos de mimbre, para saleta o portal, con seis piezas

$65 esmaltados a capricho

Se venden piezas sueltas: Lámparas de mesa a $2.75; el par de sillones desde $15.00

sin esmaltar **$50**

Más de 20 modelos distintos de los que antes se vendían a más de $100.00

Vea las magnas exhibiciones en

Tte. Rey y Habana Teléfono A-6724

San Rafael y Rayo Teléfono M-7063

Belascoaín 24 Teléfono U-8666

La Casa Life

EN LA CARIDAD

Otra boda ayer.

En horas de la tarde.

Se celebró al dar las cinco en la Iglesia de Nuestra Señora de la Caridad y fueron los contrayentes la bella y gentilísima señorita Zoraida Cortina y Pérez y el culto doctor José Alcayde y Guindo.

Un concurso selecto de familiares y amigos de los contrayentes presenció la solemne y lucida ceremonia.

La gentilísima desposada llegó hasta el altar a los acordes de la Marcha Nupcial entre las frases de admiración que a su paso brotaban de todos los labios.

A la elegancia de su traje se asociaba la belleza del ramo de mano.

Un modelo precioso.

Que le fué regalado por su mamá, la estimada señora María Pérez de Cortina.

Procedía de **El Fénix**, el decano de los grandes jardines habaneros, y era de dalias-crisantemos, blancas y pomposas, con preciosas caídas de gardenias formando como una cascada de pétalos.

Fueron padrinos de tan simpático enlace el señor Andrés Ruisánchez y señora Edelmira Martínez de Ruisánchez, padrinos de bautismo de la novia.

Testigos por ella: los doctores Pedro González Lequerica, Juan Embil y José García Valerio, y el señor Fernando Martínez.

Por él: los doctores José A. González Rubiera, Manuel García Hernández, Bernabé Iruretagoyena y Manuel Rabasa.

Mi felicitación a los cónyuges.

EN EL PLAZA

Noche de moda.

La de hoy en el Plaza.

Como siempre los domingos, reinará la mayor animación en el bello **roof garden** del elegante Hotel del Parque Central.

Se servirá un **dinner de luxe** con un menú exquisito a dos pesos el cubierto.

Cuanto a los demás precios, rigen ya en el Plaza los muy económicos del verano.

Tocará la famosa **Plaza Orchestra**.

Y habrá gran **show**.

(Continúa en la Página NUEVE)

El DIARIO Hablado

Se trasmite todos los días

DISERTACION DE

TANCREDO PINOCHET

Director de la Revista "TODAMERICA"

POR RADIO

HOY DOMINGO

de 6 a 7 p. m.

HORA DE ALIENTO, desde la ESTACION C. M. Q. (637 Kc. 1.000 watts).

Tema: "TU CUERPO"

Segunda disertación de la Serie UNA BIBLIA HUMANA que se está publicando en la revista "TODAMERICA".

El pueblo chileno, en una serie de conferencias que dictó el señor Pinochet en una jira de norte a sur del país, pagó $100.000 por oir a este conferenciante, uno de los más vigorosos del habla española. Cuando aquellas conferencias se publicaron en forma de libro ("Oligarquía y Democracia") la edición total de 5.000 ejemplares se vendió en el día de su aparición

MADRE, DÉLE AL NIÑO, SOLA O CON EL PECHO LECHE KEL Y AUMENTARA SU DESARROLLO Y NUTRICION

M.E.C.D. 2016

Sociedades Españolas

HOY HOMENAJE EN LA TABERNA CENTRO ASTUR

Se lo tributan a la mesa de Recreo y Adorno por su labor continuada de bellos triunfos

Conforme se anunciara oportunamente hoy a las doce del día, en la taberna clásica que el edificio social tiene el Centro Asturiano se celebrará el banquete homenaje que la Sección de Recreo y Adorno le ofrece a los señores Emilio Castrillón García, Antonio Sánchez Blanco, Francisco Méndez Mori y Enrique Villanueva, así como a los cronistas de Sociedades Españolas por el éxito que ha tenido en las fiestas celebradas en los salones del Centro Astur.

Por lo que toca a nuestra parte de cronista agradecemos desde lo hondo el homenaje.

En cuanto a los miembros componentes de la mesa de la Sección de Recreo y Adorno diremos que es un acto merecidísimo pleno de identificación entre los dirigentes y los dirigidos y exponente a la vez de que los Diplomáticos son muchachos de fibra, animosos y perfectamente compenetrados.

POR LAS MADRES

En la tarde de hoy con arreglo al ameno programa que se ha confeccionado rinden los alumnos del plantel «Jovellanos» del Centro Asturiano de la Habana su homenaje a las Madres.

A este acto ha sido previamente invitado el señor Pérez Bonache, autor del himno a las madres, para que vea su composición interpretada por los alumnos del plantel.

Lección de cívico, acto de pedagogía, este de los alumnos del plantel de enseñanza y exponente a la vez, de que el Centro Asturiano, hoy, al igual que ayer lo mismo que en el mañana contribuye a la obra de afirmación social necesaria a todos los pueblos de la tierra, que separándose de las fronteras políticas, ya que no es posible borrar la geografía marchan a unirse cada vez más para bien y progreso de la humanidad.

Así son todos los actos que el Centro Asturiano celebra preparativos de educación y mejoramiento de los niños de hoy que se van compenetrando de la responsabilidad que les guarda en el mañana.

Bello el ejemplo del Centro Asturiano. Magnífico de profunda enseñanza.

LOS NATURALES DE EL FRANCO

Los de su Directiva celebraron sesión bajo la presidencia del Presidente, señor Julio Ron. Se dió lectura al informe de Tesorería por el señor Tesorero, Jesús Iglesias Fernández, que arroja $2.055.00 que es aprobado. El que suscribe da cuenta de haber concurrido al entierro acompañado del señor Presidente de esta sociedad, en representación de la misma de la señora Doña Eva Canel; la Junta puesta de pie breves momentos en honor de la desaparecida y lleguen a sus familiares y en particular al DIARIO DE LA MARINA por este medio, el más sentido pésame de esta sociedad.

El señor Presidente de la Sección de Recreo da cuenta que está terminando los preparativos para la «Jira Social» que tendrá lugar el día 29 de Mayo, en la finca Las Piedras en San Francisco de Paula y que tiene invitados a los meireles de «Miudes» para que toquen durante el almuerzo; la Junta le da un voto de confianza para que no falte nada ese día.

En virtud de embarcarse para España el Presidente de Honor, señor Laureana Alvarez, el día 14 en el «Cristóbal Colón», a las 10 de la mañana, irán al muelle a despedirlo todos los franquinos que tienen un compromiso con el señor Laureano Alvarez que siempre estuvo a disposición de todos sin desmayar un momento; la directiva acuerda ir en pleno ese dí aal muelle.

OS DE DEPENDIENTES EN LOS J. DE LA COTORRA

Se efectuó la excursión escolar a la Cotorra con el mayor éxito. A las nueve de la mañana partieron los alumnos de las Academias diurnas de la Asociación de Dependientes en ómnibus, hasta los manantiales del señor Claudio Conde, en Loma de la Cruz Guanabacoa. Organizados por sus profesores los niños observan la mejor conducta en aquel bello lugar. Lo recorrieron todo. Utilizando en sus juegos y distracciones al parque infantil allí instalado. El jefe del Departamento de Propaganda, de La Cotorra señor Sains, cumplimentó a los visitantes, ofreciéndole todo género de comodidades. Pasado el medio día los alumnos regresaron al Centro social, en el Paseo de Martí, donde se disolvieron. Cumpliendo el programa pedagógico del día: estudiando con ellos los alumnos la formación de los manantiales, su curso, y los beneficios que al hombre reportan.

La excursión constituyó un éxito para las escuelas de Dependientes y un éxito también para La Cotorra.

LOS DE RIBADEO

Celebraron Junta Directiva. Se acordó invitar o todos los asociados que puedan, a que concurran el día 14, sábado, al muelle donde esté atracado el vapor «Colón» para despedir al señor Manuel Alvarez, cooperecto caballero y miembro muy entusiasta de esta sociedad por embarcarse para España en viaje de recreo.

Se nombró una comisión de propaganda para que visite a todos los ribadenses que no sean socios y de esa manera traerlos a reforzar las filas sociales, compuesta por los señores Alvaro P. Salvatierra, Ricardo Manso Casas, Perfecto Rodríguez y Alvaro López Valvatierra.

SE CELEBRARON AYER VERBENAS MUY ANIMADAS

Todas fueron primores de luz, de flores, de damas y damitas, resultando fiestas triunfales

Anoche, como oportunamente anunciamos, se celebraron bailes elegantes y animados y verbenas elegantes y concurridas en el Teatro Nacional, organizada por el Deportivo Centro Gallego, en los amplios y elegantes salones de la Asociación de Dependientes, en el Gran Palacio de Villalba hogar del Centro Castellano, en el Centro Balear y en el Club Cultural, que se hermana en el cobijo hidalgo con los de la «Barraca» valenciana, popularmente conocidos y queridos por los «Chés» del Centro Valenciano.

Todos y cada uno de estos fraternales hogares aparecieron tocados por primorosas y artísticas decoraciones; todo era en ellos primores de luz; primores de mujeres, en gentil competencia con las flores de los tapices y primores de alegría que se sucedieron en las horas encantadoras y juvenilmente fraternales entre todos a los que asistieron a estos ritos sagrados de la primavera.

Brillantes orquestas ejecutando magistralmente los programas de los bailables, los amenizaron. Y los concurrentes, las damas, las damitas los invitados—ola de graternidad comunicativa—fueron gentilmente atendidos por las respectivas Secciones de Orden y de Fiesta que los organizaron y celebrándolos obtuvieron un gran triunfo. Con los socios e invitados asistieron también los presidentes sociales, los Presidentes de Secciones los Comités de Damas,—todas hadas—que terminaron tributando la ovación de su gratitud a los que con tanta gallardía cumplieron con el rito sagrado de la primavera.

Nuestra felicitación.

FIESTA DE LOS CLAVELES EN LOS JARDINES DE LA TROPICAL

Con este sugestivo nombre, los de esta Sociedad Partido Judicial de Padrón, llevarán a cabo el día 29 de este mes, una fenomenal Romería en los jardines de «La Tropical» contando con un conjunto musical de lo mejor, el entusiasmo entre los asociados es cada vez mayor. La comisión de propaganda y el comité de damas no descansan un momento en la venta de entradas, el precio no puede ser más económico, solamente valen 50 centavos. Están de plácemes los bailadores.

LOS ACUERDOS DEL CONCEJO DE NAVIA

Celebró Junta General esta progresista sociedad astur resolviendo muy importantes asuntos.

La presidió el señor Diego Cano, asistido del Vicepresidente señor Julio Méndez; del Secretario Sr. Alfonso Suárez, y del Tesorero Sr. Avelino García.

Después de aprobar el acta anterior, se dió a conocer el movimiento de fondos el que arroja un estado muy próspero para la sociedad, pues a pesar de las circunstancias desfavorables, los ingresos no han disminuido debiéndose ésto a la muy eficaz labor de la Junta Directiva que procura que no decaiga el entusiasmo y cariño bien demostrado de los navienses por su sociedad.

Presentó su informe la Comisión de Glosa. en el que se hace resaltar una vez más la buena labor de Tesorería, pidiendo a la General los comisionados, un aplauso para el Tesorero, Sr. Avelino García por la eficaz labor realizada durante el período de 1931.

Fué nombrada nueva comisión, para glosar el primer trimestre del corriente año, integrando esta comición los señores Juan Fonfría y Alfonso Méndez.

Se dió a conocer de los donativos y socorros acordados por la Directiva durante el último trimestre, siendo sancionados por la General.

También acordó la Junta General socorrer a tres navienses con algunas cantidades, quedando reafirmada la buena idea de los fundadores, de que la Beneficencia fuese siempre lo más efectivo posible.

HOY LOS COCINEROS EN «LA TROPICAL»

Desde las nueve de la mañana hasta las siete de la tarde de hoy, se podrá permanecer en los bellos jardines de «La Tropical», el próximo domingo 8, y son bastante horas para que se agoten las diversiones.

Al solo anuncio de que habrá meriendas a precios reducidos y que los amenizará el Quinteto Barcalés, ha aumentado la demanda de entradas notablemente.

Ya se ha publicado la relación de las orquestas notables que actuarán en este grandioso festival, especializados todos en su género, podrán deleitar hasta el máximo a los concurrntes, porque por algo se han consagrado con las magníficas interpretaciones.

El producto de este fetsival tiene una misión, la más noble que podrá darse, puesto que irá a los fondos de la Sección Benéfica.

LA EXTENSION DE CURSOS EN DEPENDIENTES

Se dedicarán a los alumnos más aventajados ya que así lo cree conveniente la S. de Instrucción

Próximas a terminar las labores del presente curso y cumplidos los programas de las diferentes materias que se explican en la Academia Nocturna de esta Asociación, el Presidente de la Sección de Instrucción Dr. A. E. Riveiro y el Dr. Luciano R. Martínez, Inspector Técnico, han organizado Cursillos de extensión para los alumnos más aventajados.

El próximo lunes dará comienzo el de Algebra y cálculo logarítmico, que estará a cargo del Director y Profesor de Matemáticas de la Academia, Dr. Andrés Blanco.

También se iniciará el mismo día un Cursillo sobre documentos mercantiles, por el Profesor de Contabilidad Sr. José M. Fernández Roig.

Es de estimarse en lo que vale esta meritoria labor que año tras año viene realizando en el orden cultural la Asociación de Dependientes, cuyas Academias, diurna y nocturna constituyen un timbre de orgullo por su organización y eficacia.

CONCURSO DE MECANOGRAFIA

Como habíamos anunciado, en el aula superior de mecanografía, segundo curso, que dirige el Profesor interino señor José R. Villalón, de cuyos entusiasmos profesionales ya hemos hablado con justo encomio, se efectuará al finalizar el presente curso un concurso y oposición entre los alumnos, para optar a cuatro premios. Uno que ofrecerá el propio profesor Villalón, consistente en una máquina de escribir, y otros que donan los señores Riveiro, Presidente, Toledo, Secretario de la Sección y el Inspector de las Academias, Dr. Luciano R. Martínez.

Ya hizo entrega de su premio el doctor Martínez. Consiste en el libro «Ideario», de José Martí.

La Sección de Instrucción y Bellas Artes, al aprobar el concurso, felicitó calurosamente al señor Villalón por su iniciativa y por el valioso premio que ofrece a los alumnos.

RECITAL DE MUSICA EN EL CENTRO VASCO

Para el Sábado día 14 del corriente mes prepara el prestigioso Centro Vasco de la Habana un concierto de música que no dudamos revestirá caracteres de gran acontecimiento social.

Emiliana de Zubeldia, la eminente pianista y compositora vasca, la cual es huéspede de nuestra capital, será el eje principal de etsa magna fiesta.

Obras originales de esta exquisita artista serán ofrecidas en esa noche al distinguido auditorio que asista en ese día a la casa de Vasconia.

La señorita Zubeldia se presentará en su doble papel de ejecutante de piano y de directora del brillante y Laureado Orfeón Vasco, el cual interpretará varias bellas composiciones que para coros ha llevado al pentagrama la señorita Zubeldia.

Este gran recital de música vasca será completado con solistas de verdadera valía que arrancarán del auditorio los mas sinceros y espontáneos aplausos.

Más amplios detalles de este concierto daremos oportunamente, en el cual se podrá admirar todas las bellezas que encierra el rico Folk Lore Vasco.

HOY LOS DE ORTIGUEIRA EN LOS JARDINES DE «LA POLAR»

Para hoy está anunciada la fiesta que han de celebrar los de Ortigueira en todos los jardines de La Polar. Belisario López, el mago de las teclas, se situará en el Salón Trimalta; el Sexteto Nacional en el Salón Patio Andaluz; el Quinteto Los Barcaleses en la Terraza China; el Sexteto Supremo en la Cúpula; la banda y los organillos y gaitas en los demás salones de la célebre fábrica La Polar.

El Consejo de Damas asistirá en pleno, la Junta de Directiva presidida por el Sr. M. Permuy, las Sub-Delegaciones Primera, Segunda, Tercera y Cuarta asistirán con todos sus asociados.

A la una de la tarde comenzará el baile hasta las seis, la entrada es a cincuenta centavos.

Asista hoy a La Polar, con los Naturales de Ortigueira a divertirse y a gozar unas horas alegres...

LA GENERAL DE LOS HIJOS DE CORBELLE

Celebrarán importante Junta General hoy, a las dos ymedia de la tarde, en su local social, Calzada de Vives 36. Se procederá en la misma designar los miembros que deberán integrar la Sección de Fiestas que habrá de organizar el gran festival que esta Sociedad celebrará el día 16 de Octubre próximo, en el Gran Salón Tropical, de «La Tropical».

Lo que se recaude en estas y otras fiestas que tienen en proyecto los de Corbelle será destinado para una bóveda en el Panteón Social del Cementerio de Colón.

Valiosa opinión de el Dr. A. Recio. Cirujano Dentista.
Avenida de la República núm. 198.

Laboratorios de la Pasta "GRAVI".
Jovellanos, Cuba.

He observado durante mucho tiempo el gran resultado obtenido por mis clientes con el uso de la pasta "GRAVI" que no solamente es muy higiénica sino que puede considerarse como curativa de las afecciones de la boca en muchos casos.

La recomiendo siempre a mis clientes que la usen con eficacia.

De Uds. att.
(Fdo). Dr. A. RECIO.

MATANCERAS

El veinte de mayo.

Se celebrará en el Colegio de los Hermanos Maristas, los educadores de ese gran plantel de la calle de Ayuntamiento, que sucedieran en su apostolado de enseñanza y educación a los Reverendos Padres Paúles.

Director artístico de esta selecta fiesta el maestro Justo Ojanguren, combina un programa con el señor Domenech, en el que figuran números de música clásica, de canto y recitaciones y oratoria.

Una extensa invitación se hace para esta fiesta, que se verá favorecida por la sociedad matancera, que tiene en esas aulas del Sagrado Corazón de Jesús, representación nutrida en apellidos de nuestras principales casas.

De carácter patriótico cultural esta velada del día veinte de mayo.

RETOUR

De una elegante dama.

Después de una temporada que pasó en la Habana en compañía de sus padres los esposos Morales-Dlinguez, está de vuelta en Matanzas la señora Esther Morales de Pagés.

La acompañó en su viaje su hijo Hectico.

El unigénito del joven matrimonio, en quien adoran Héctor y Esther.

Welcome, señora

DE SAN MIGUEL

Movimiento de temporadistas.

Ha dado por terminada su temporada en el famoso balneario de Abril, el doctor Antonio Jarquín y Mahy, que desde el Lejano Oriente, sus posesiones del Central río Cauto, viniera a nuestro Vichy, para tomar sus milagrosas aguas.

Un gran alivio a la dolencia que padece ha experimentado durante la temporada de varias semanas que pasó como huésped del Gran Hotel Balneario, que managea Isidro López Toca.

A fines de mayo regresará a río Cauto, de cuyo Central es médico desde hace unos quince años.

Au revoir.

PATRIA PINA

La distinguida señorita.

Ha ido a residir con sus hermanos los esposos el doctor Humberto de Cárdenas y la siempre bella Berta Pina, al elegante pisito, que frente al Vedado Tennis Club, en el Vedado, es home de ese matrimonio.

Quitó su casa.

En la que se añoraba a todas horas la ausencia de aquella inolvidable Narcisa Hernández, la viuda del general Severo Pina y Marín, ex secretario de Hacienda en los campos de Cuba Libre.

Sépanlo las amistades de la encantadora Patria Pina.

RUMBO A HOLGUIN

La señora de González Irigoyen.

Embarcó ayer desde la Habana, de regreso a su residencia holguinera, la interesante y joven señora Tulita Tapia, la esposa del doctor Oscar González Irigoyen.

La acompaña su señora madre, la noble dama Tula Fluriach viuda de Tapia, y su gentil primogénito, el lindo babyto que colma de dichas el hogar de Oscar y Tulita.

Pasaron por Matanzas esos viajeros.

A los que deseamos feliz término en su trip.

UN GRAN TRIUNFO

Del doctor Enrique de Vera.

Se lo anota así el prestigioso galeno, en el caso del doctor Martín del Junco y Gallardo, de cuya asistencia se hizo cargo desde el instante que preso de un fuerte ataque de bronconeumonía cayó en cama.

Fué su estado gravísimo.

De inminente peligro, pero la ciencia de Enrique de Vera, el hijo de aquel ilustre cirujano que tuvo Matanzas que se llamó el docotr Félix de Vera, venció en la lucha, devolviendo al doctor Junco la salud que es hoy completa en él.

Mi enhorabuena a manos

A médico y enfermo.

EN VELASCO

La noche del viernes.

Noche de selecto público, de espectáculo ameno, exquisito, que brindará a esta sociedad la Orquesta «Omave».

Dirigida por Blanquita Sainz ese conjunto musical excelente hizo las delicias del público numerosísimo que ocupaba todas las localidades del salón de Juan Macías.

Dora O-Siel, a a que conoció Matanzas cuando los Conciertos de Lecuona en Sauto, y Medrano, el tenor de tan brillantes facultades, deleitaron al auditorio con números de cantos escogidísimos.

La Orquesta «Omave» se presentará en los teatros de otras ciudades cubanas, para triunfar como triunfó el viernes en el favorecido Velasco.

Una relación de la enorme concurrencia qoe brillaba ya en palcos, ya en lunetas, del Velasco, me tomaría espacio del que no dispongo, dada la extensión que ya tienen estas «Matanceras» de hoy.

Baste decir que estaba allí la Matanzas elegante, au grand complet.

EMILIO ALFONSO

Sentido el caso.

Con pena inmensa llegó a esta ciudad en los días de esta semana la nueva del atentado de que fué víctima el estimado caballero que es consejero provincial de Matanzas.

Su grave estado lo retiene en el lecho.

Y en torno a éste están sus familiares que no separan un instante, coadyuvando con la ciencia al restablecimiento del señor Alfonso.

Me sumo al sentimiento con que en la Yucayo lamentan todos ese accidente.

EN EL ASILO DE ANCIANOS

La fiesta de hoy.

Solemnidad de la Patrona de aquella Santa Casa, la Virgen de los Desamparados que todos los años congrega en la airosa Capillita del Paseo de Martí, a nuestras principales familias, benefactoras de ese refugio, de los vencidos en la vida, de los que en su triste ocaso, encuentran al calor de aquellas abnegadas hermanas de la Caridad lo que el mundo en su desamparo les negó: hogar, bienestar, reposo y tranquilidad.

A cargo del Reverendo Padre Ferrer estará el sermón de hoy en la gran misa que se celebrará a las nueve en la Capilla del Asilo de Ancianos.

Después estará abierto todo el día el hospicio, que se levanta en terrenos que donaran mis antepasados, los herederos de don Simeón de Ximeno.

Un gran día en el Asilito el de hoy, pues son innúmeras las familias que aprovechan esta fecha para repartir sus limosnas entre la pléyade de nevada cabellera, que allí espera la hora de comparecer ante el Ser Supremo, para premiar sus desdichas en el mundo.

AMELI MOENCK

Se impone su arte

El de la repostería, que tanto en la sala de lunch de «El Encanto» como en las mesas de las principales casas habaneras priva los dulces, sus pastelerías, los cakes y los bocaditos que no tienen igual en ninguna parte.

Con Sabas, el gran maitre, el cordón bleu que hace las delicias de los asiduos a esos almuerzos de la gran casa habanera de Solís y Entrialgo, triunfa Ameli Moenck, matancera que ha sabido destacarse como otras muchas hijas de la Yucayo, hoy de reputación, de nombre y prestigio grandes en el floreciente campo de actividades de nuestra feminidad.

Desde las doce hasta las tres, no queda una sola mesa desocupada en la elegante, amplia y bella sala de lunch de «El Encanto».

Los matanceros tienen allí su rendez-vous.

Los que van de compras desde aquí, que no necesitan salir del edificio para gozar las delicias de una buena mesa, al módico precio de sesenta centavos sus extraordinarios menús.

UNA JUNTA

Ayer en el Tennis.

Reunión de la Directiva del Club Femenino de la Playa, que recibió durante la sesión que celebraban a los yatistas habaneros que aquí vinieran para concertar todo lo relacionado con las regatas de star class que se celebrarán en los días de mayo que ya he anunciado.

Con Rafael Posso y Manolo Rasco, trataron las señoras de la directiva de cuanto se relaciona con esa justa nacional que tanto, tanto entusiasmo ha despertado en nuestra población.

Mañana, en información extensa daré a conocer detalles múltiples de lo tratado en la referida reunión.

No podría hacerlo hoy.

CENTENARIO

De una Iglesia.

Como la de Santa María del Rosario, cumple ahora en mayo, la de San Juan de Pueblo Nuevo, un siglo de fundada.

Le aventaja aquélla doblando la edad, pues en las brillantes fiestas celebradas últimamente en el feudo de los condes de Caya Bayona, cumplió aquel templo doscientos años.

El Reverendo Padre Grene, párroco de la Iglesia de San Juan, dispónese a festejar dignamente el acontecimiento y al efecto se han nombrado comisiones que harán propaganda en toda Matanzas.

Dos damas distinguidísimas están designadas para recabar fondos en el caserío de la Playa: las señoras de Arche; Corita Estrada y de Bretos; Consuelo García.

Juntas visitarán casa por casa, recabando el óbolo de cuantos quieran contribuir a las fiestas del Centenario de nuestra parroquia.

Por eso esa Iglesia de San Juan, la parroquial del quartier de Bellamar.

EN EL DEPORTIVO

La Orquesta Ensueño

Contratada ha sido, según un estimado confrére, para la gran fiesta que se celebrará en los salones de la floreciente Institución el próximo día 14.

Un gran baile.

Con fines benéficos.

El aliciente que significa la presidencia de la Orquesta Ensueño en esa fiesta, se traducirá en el lleno que hemos de anotar en la brillante soirée.

Puede augurarse así.

CIRILO SEMPE

Up-to-date.

Terminándose están las instalaciones que hace en su gabinete de los bajos de Palacio, el conocido coiffeur que recoge el legado de su inolvidable padre aquel Monsieur, que gozó de la marchantería de todos los elegantes matanceros en el pasado siglo.

Máquinas para rizo permanente, con todos sus anexos cuenta ya el gabinete de Sempé, al que acuden a diario muestras más elegantes damas, que allí encuentran cuanto en la más adelantada casa habanera podría hallar.

Para atender a las señoras y señoritas tiene Cirilo Sempé una experta manicure que con él labora para el mejor servicio de esa casa.

Es una necesidad que se llena.

Necesidad bien sentida hasta ahora.

LA SRA. VIUDA DE QUIROS

Rebeca Andux.

Regresó ayer de la Habana en compañía de su hija Lia, la prometida del doctor Eduardo Tapia, la muy distinguida dama.

Pasó en la capital unos días con sus nijos los esposos Nélida Bezanilla y Luis Enrique Quirós, y el doctor Alberto Riera Gómez, y María del Carmen Quirós.

También están ya de regreso aquí la señora Dolores Gallardo viuda de Junco y sus interesantes hijas.

Mi bienvenida a esas damas.

EL POBRE TENORIO

Título de una cinta.

De la que se proyectará esta noche por la pantalla del Teatro de frente al Parque, el siempre favorecido Velasco

Por Buster Keaton esa film.

Para próxima fecha anuncian los carteles del Teatro de Macías, la proyección de «El camello negro».

Sensación del momento en el celuloide cubano.

RUMBO A ESPAÑA

Unos recién casados.

Abandonan hoy el puerto habanero con dirección a la Península, el elegante matrimonio Rosa América Ulmo y Bernardo García Cobo.

Llevan con ellos a sus hijos Otto y Ednita Díaz Ulmo.

Para despedirlos en el puerto habanero, embarcaron ayer las hermanas de la señora de García Cobo, que estarán de vuelta esta misma tarde en Matanzas.

Tengan una feliz travesía esos novios.

LA ULTIMA NOTA

Grata en extremo.

Es nueva de amores, adelanto de una boda próxima, que en su anuncio oficial tendrá las más grandes simpatías de toda esta sociedad.

Conocidos los novios.

Pertenecientes a preeminentes familias.

En una de las mañanas de este florido mayo recibirán la bendición de la Iglesia, en íntima ceremonia que será despojada de toda pompa.

En el Obispado el enlace.

Del que no diré más.

Manolo JARQUIN.

DETALLISTAS DE TABACOS Y CIGARROS EN «LA TROPICAL»

Esta Asociación celebrará el día 12 de Junio próximo, un gran festival en todos los jardines de «La Tropical», a beneficio de su Sección de Beneficencia, contando con un conjunto musical que es algo sorprendente, figurando ya en el programa, Belisario López, Antonio María Romeu, Los Diplomáticos de Pego, la Sonora Matancera, el Cuba, de Collazo, y el Quinteto Gallego Los Barcaleses. Será el acontecimiento del año, en cuanto a festivales. El entusiasmo entre los pertenecientes a esta prestigiosa Asociación es enorme. Existiendo distintos premios para lo que mayor número de tnrada vxendan.

LA ASAMBLEA DE LOS CLUBS ASTURIANOS

El próximo martes, día 10 del actual, y hora de las ocho y media p. m. celebrará Asamblea los señores Presidentes de los Clubs que tienen en su poder Bonos emitidos por el Comité de Auxilio.

En esta Asamblea darán cuenta de la comunicación recibida del Comité de Auxilio, así como de la remitida por la Soceidad Asturiana de Beneficencia.

EL 19 DE MAYO EN EL CENTRO CASTELLANO

Gran sorpresa se prepara para ese día en la popular sociedad. No queremos adelantar niun sloo detalle, ya que en próximas crónicas, descifraremos lo que en el momento actual parece una incógnita.

Será algo grato y en extremo interesante.

Así se nos asegura.

PALACIO

EL PRESIDENTE

Todo el día de ayer lo pasó el Presidente en su finca de Santiago de las Vegas, dedicado al descanso.

Por la mañana don Ricardo Herrera, Secretario de la Presidencia acudió a la finca del Presidente llevando a la firma distintos asuntos pendientes.

LA MUERTE DEL GENERAL CROWDER

El ilustre militar americano y gran amigo de Cuba, general Crowder falleció antes de anoche en los Estados Unidos después de un proceso de consunción que hizo temer varias veces por su vida, en estos últimos años.

La noticia del triste desenlace fué comunicada al Secretario de la Presidencia a primera hora de la mañana y más luego un telefonema de Mr. Steinhart, ratificó esa triste nueva.

MENSAJE DE CONDOLENCIA

Tan pronto como el Presidente de la República, se enteró del lamentable suceso envió un mensaje de condolencia al Presidente de los Estados Unidos y otro muy sentido, a los familiares del finado.

A los funerales del general Crowder asistirá, en nombre del Gobierno de Cuba, el señor Barón, Encargado de la Embajada Cubana en Washington.

REUNION POLITICA

Ayer por la mañana el Senador de la República doctor Viriato Gutiérrez celebró un extenso cambio de impresiones con los demás jefes políticos del liberalismo habanero comandante Barreras, Gobernador Ruiz, el Alcalde capitán Izquierdo y después con otros elementos políticos de la Habana, cambiándose impresiones alrededor de la reunión de las Asambleas respectivas para la constitución de ejecutivo liberales y que tendrán efecto hoy domingo.

EL LIBERALISMO EN MARIANAO

Ayer se recibió en Palacio el siguiente telegrama.

«Metropolitana, Habana.

Mayo 6 de 1932.

General Gerardo Machado.

Palacio de la presidencia.

Habana.

Respetable y querido presidente: reunidos esta villa Miramar treinta y cuatro de los cuarenta y tres miembros de la Asamblea Municipal del Partido Liberal de Marianao se acordó reiterar a usted la emoción sincera de nuestra adhesión incondicional al par que nuestra gratitud por haber sido usted el principal creador de la obra de cordialidad entre todos los liberales del término de Marianao de cuya obra triunfaremos en las próximas elecciones, llevando como candidato por nuestro gran Partido al señor José Fariñas.

Carlos Miguel de Céspedes, Estanisleo Mansip, Manuel Vega, Secundino Mederos, doctor Victor Manuel Martínez, Armando Herrera, Francisco Rossie, Feliciano Martínez, Isidro Bejar, César Cano, doctor Ignacio Herrera, doctor Gonzalo Anduxx, señor Joaquín de Oro, Félix Rosales.

UNA DENUNCIA

Por escrito denunció Angélica López Vila, vecina de Avenida del Oeste y San Antonio, reparto Los Pinos, que hace dos años falleció su esposo Pedro Montero Millan, el que tenía invertido la suma de once mil pesos, al seis por ciento, en el establecimiento de ferretería que está situado en la calzada de Galiano número 124, propiedad de los señores Mauricio y Manuel de Arriba, los cuales no le han abonado, pudiendo comprobar que dichos señores puestos de acuerdo con Patricio Liñares, se dejaron rematar su comercio con el propósito de burlar el crédito, estimándose con tal motivo perjudicada en la cantidad de diez mil cuatrocientos pesos.

SE APROPIO DEL AUTOMOVIL

Juan Novales, residente en Amistad 61, participó a la Policía que le entregó la suma de 28 pesos a Germán González, de su propio domicilio, para que con otra suma igual que dicho individuo aportara adquirir un automóvil, cosa que llevó a cabo el González. Una vez que tuvo en su poder el auto, le vendió a otra persona, apropiándose de su importe y además le sustrajo herramientas que aprecia en 30 pesos.

VENZA UD. LA FATIGA

causada por la inercia intestinal, con tres pastillas de Levadura Fleischmann diariamente. La levadura no es una medicina, sino un alimento nutritivo que hace desaparecer el estreñimiento y sus achaques resultantes: jaquecas, mal aliento y piel descolorida.

LEVADURA FLEISCHMANN

¢5 NO MAS DE HIELO
PATENT. 9554
SERPENTIN CIRCULAR HIGIENICO
NEVERAS STERLING

PEPTO-KOLA ROBIN
(GLICEROFOSFATOS, KOLA y PEPTONA)
En este licor el Rojo de Kola está conservado en estado natural como en la nuez fresca.
Exquisito y Maravilloso
LICOR ESTIMULANTE
Alimento de ahorro de fuerzas
SOBERANO contra:
NEURASTENIA
CANSANCIO EXCESIVO
FATIGAS pasajeras, físicas é intelectuales
CONVALECENCIA
DIABETES, ALBUMINURIA, etc.
Dosis: 1 copita de las de licor después de cada comida.
VENTA AL POR MAYOR: 13, Rue de Poissy, PARIS
AL POR MENOR: En las principales Farmacias.

DURANTE LA CONVALECENCIA

El uso de la QUINIUM LABARRAQUE, en la dosis de un vasito de licor después de cada comida, es suficiente en efecto para restablecer en poco tiempo las fuerzas de los enfermos más anémicos. Es igualmente soberano contra los accesos de fiebres más tenaces. También para las personas delicadas, debilitadas por la enfermedad, el trabajo, los excesos; los adultos, fatigados por un crecimiento demasiado rápido; las jovencitas que sufren por su formación y desarrollo; las damas después del parto; los viejos debilitados por la edad; los anémicos, los que trabajan más de la cuenta deben tomar el vino

Quinium Labarraque

Aprobado por la Academia de Medicina de Paris.
Depósito:
Maison FRERE
19, rue Jacob, Paris.
Venta al detalle: en todas las farmacias.

URODONAL

El artrítico, cada mes o despues de todo exceso de comida, debe hacer su cura de Urodonal, que regulando el acido urico, le pone al abrigo de modo cierto de los ataques de gota, reuma y colicos nefríticos. En cuanto las orinas aparecen rojas o contienen arenilla, hay que recurrir sin turdanza al Urodonal.

lava la sangre

limpia el rinon, el higado y las articulaciones: disuelve el acido urico, activa la nutricion y oxida las grasas.

Etablt CHATELAIN Paris

DEBILIDAD AGOTAMIENTO

ANEMIA

VINO y JARABE Deschiens a la Hemoglobina

Los Médicos proclaman que este Hierro vital de la Sangre es muy superior a la carne cruda, a los ferruginosos, etc. — Da salud y fuerza. — PARIS.

M.E.C.D. 2016

Acabar con la caspa

no cuesta *gran cosa*

Quizá haya probado usted tratamientos costosos para acabar con la caspa — sin lograrlo. ¡Pruebe ahora el Antiséptico Listerine!

Aplíqueselo sin diluir al cabello y pericráneo, dándose un ligero masaje con los dedos usando un movimiento rotativo. Continúe por espacio de varios días y se asombrará al ver cuán pronto el Antiséptico Listerine acaba con este mal.

La caspa proviene de una infección microbiana. El Antiséptico Listerine sin diluir es un germicida tan eficaz que en 15 segundos destruye 200,000,000 de microbios. No obstante, no causa el menor daño al pericráneo o al cabello por ser absolutamente innócuo.

El Antiséptico Listerine mitiga la comezón e irritación... calma y cicatriza los tejidos afectados...ablanda y desaloja las diminutas escamas.

Miles de personas encuentran en el Antiséptico Listerine el tratamiento ideal para la caspa, a un costo insignificante comparado con otros métodos. ¡Pruébelo!

ANTISEPTICO
LISTERINE

MEDICATED AQUARIUM HI-BALL

ANTISEPTICO PARA PECES TROPICALES Y JAPONESES. DE ABSOLUTA NECESIDAD EN TODO AQUARIO O REDOMA

Neutraliza los ácidos y las impurezas

Precio: 15 Centavos la Pastilla

Representantes en Cuba: AQUARIUM

HERMANAS MASNATA

VEA la calidad de nuestros peces. VISITE el Aquarium. ABIERTO todos los días hasta las 7 p. m. y los miércoles por la noche.

LINEA 106 entre 4 y 6, VEDADO - Teléfono F-6796

Los VELLOS DESAPARECEN

PARA SIEMPRE, CON PRODUCTO -INFALIBLE-
Precio, $1.50 - SE VENDE UNICAMENTE EN LA CASA
DE LA FAJA ESBELTA LLORENS
OBISPO 97 ENTRE VILLEGAS Y AGUACATE TEL. A-9460

NOTICIAS DE LA POLICIA JUDICIAL

ACUSADO DE HURTO

Rafael García Fernández, vecino de Rayo 112, fué detenido por acusarlo César Alvarez Cascajo, de ser el autor del hurto de 250 pesos que guardaba en su domicilio y que por equivocación, acusó en el día de ayer a una mujer que reside en los altos de la casa Figuras 64.

UNA ACUSACION

José Gómez Vázquez, vecino de Figuras 107, fué acusado por su amigo Miguel Angel Vivancos, domiciliado en Delicias 4, de haberse apropiado del importe de varias cuentas que le entregó para su cobro, estimándose perjudicado.

NO APARECE

Se trata por la policía el localizar el paradero del ex presidiario Francisco Fernández Pérez, que a su salida del penal, ha realizado numerosos hechos, dando como domicilio Maceo 27, en Pinar del Río, donde se ha comprobado no reside.

ENCARGADO ACUSADO

Dió cuenta Miguel Romero Villalobos, vecino de Aguila 279, denunció que Manuel Gómez, a quien tiene de encargado de la casa Salud 50, se ha apropiado de los alquileres, estimándose perjudicado en la cantidad de 80 pesos. Detenido el acusado, cuyo segundo apellido es el de Iglesias, negó los cargos.

SE PRESENTO

Samuel Anwyl Owen, de 66 años de edad y vecino de Marianao, se presentó en la Policía Judicial, al tener conocimiento de que había sido acusado por su empleado Juan Barreiro Rey, de negarse a devolverle una cantidad que le entregó en depósito, extremo que negó, pues lo que le debía era por concepto de sueldos. Fué presentado ante el Juez de Instrucción de la Sección Segunda.

HABANERAS

(Viene de la Página SIETE)

ASOCIACION DE LA PRENSA

EL RECITAL DE HOY

De fiesta hoy.

La Asociación de la Prensa.

Abrirá sus salones a las diez de la mañana la decana de nuestras instituciones periodísticas para el recital de la joven, bella e inspirada poetisa, señorita Lucila Castro.

Hará la presentación de la señorita Castro el Vice-presidente de la Asociación, doctor Antonio Iraizoz, en funciones de Presidente, mientras dure la licencia concedida al doctor Rafael María Angulo.

Los más distinguidos elementos de nuestro mundo intelectual y social, ávidos de escuchar a la poetisa exquisita, se darán cita en aquellos espléndidos salones de Malecón y Cárcel.

Las personas asíduas a las fiestas de la Asociación de la Prensa no necesitarán invitación para este acto.

Libre la entrada.

BODA ELEGANTE

Bendición nupcial.

Solemne y brillante.

Anoche, en la Iglesia Parroquial del Vedado, contrajeron matrimonio la bellísima señorita Nena González y Rodríguez y el doctor Abelardo Aguila y Marrero.

Una boda de grandes simpatías.

Que congregó en el templo del aristocrático quartier la más numerosa y distinguida concurrencia.

Linda novia.

Llegó hasta el altar elegantísima, bella como nunca, regiamente ataviada con las galas nupciales.

Se completaban las mismas con el ramo de mano, bellísima creación de **El Fénix**, el jardín del gran mundo, siempre inspirado y exquisito.

Era de callas recogidas en forma de manojo entre gasadas de tul que caían hasta el borde del vestido salpicadas de flores..

Precioso.

La enamorada pareja fué apadrinada por la distinguida señora Balbina Marrero de Aguila, madre del novio y el señor Adolfo González, hermano de la novia.

Los testigos.

Tres los de Nena.

Los señores Migue Angel Fonts, Antonio Alvarez y Alvarez y Jesús Piñón y Ferrer.

Como testigos del novio suscribieron el acta matrimonial los doctores Vicente Custodio y Fabián de Armas y el señor Manuel Bazcot.

En sustitución del ramo de tornaboda usó la gentilísima fiancée un lindísimo corsage de pompones, blancos y menuditos, que dejaba adivinar su procedencia de **El Fénix**, el afamado jardín de Carballo.

Lo recibió la encantadora Nena como un regalo valioso de la bellísima señorita Silvia García Coello, la dulce prometida del simpático joven Willy Alvarez, el que cantó durante la ceremonia el Ave María de Gounod haciendo gala de su admirable voz de barítono.

Lo acompañó al piano el profesor Manuel Arias.

A la puerta del templo esperaba a los novios un lujoso auto cerrado exquisitamente decorado con flores en su interior—como una pérgola florecida de blanco—por los artistas del favorito **Fénix**.

Muchos y muy valiosos los regalos recibidos por la novia.

Contábanse entre éstos las preciosas flores que, procedentes también de **El Fénix**, decoraban la casa y que eran un obsequio de su hermano, el estimado joven Arturo González.

¡Felicidades!

EL CONCIERTO DE HOY

En Martí.

El gran concierto de hoy.

Magnífico concierto organizado por la Solidaridad Musical de la Habana, a beneficio de sus fondos sociales, con el concurso valiosísimo de la Orquesta Filarmónica de la Habana y de la notable y bellísima soprano, señorita Rosario García Orellana.

Muy interesante el programa.

Que reproduzco a continuación:

—I—

La Princesa Lejana. (Preludio)
Tscherepnine

Andante del Cuarteto en Ré. (Cuerda sola)
Tschackowsky

1.—Il Flauto Mágico. (Aria)
Mozart

II.—«Parysatis»—Le Rossignol et la Rose
Saint-Saens

III.—¡Mira la flauta está loca!
P. Sanjuan

Solista: Rosario G. Orellana

—II—

«Sinfonía Sevillana»
Turina

I.—Panorama.
II.—Por el río Guadalquivir.
III.—Fiesta en San Juan de Aznalfarache.

Señalada ha sido la hora.

Las diez de la mañana.

FIESTA BAILABLE

Un gran baile.

Anunciado para fecha próxima.

Será en la noche del sábado 21, en el roof garden del Hotel Bristol, en honor de Carmen Semería, señorita muy bella y muy graciosa.

Fiesta grande

De alicientes poderosísimos.

Que será amenizada por una de nuestras primeras orquestas, la de los Hermanos Le Batard.

Muchos los regalos.

Uno de ellos, un objeto valioso que será entregado en una forma original a la señorita que resulte agraciada, ha sido donado por Pablo Alvarez de Cañas, el leal camarada de **El País**.

Las entradas de caballeros, al precio de sesenta centavos, se encuentran ya a la venta en el Hotel Bristol y en el Edificio Bacardí, Departamento 207.

El acceso de las damas será por invitación.

Rigurosísima.

LA JUNTA DE HOY

Junta General.

En las Católicas Cubanas.

A las diez de la mañana, en el salón de actos del Sanatorio La Milagrosa, en la Calzada del Cerro, celebrará junta general ordinaria la floreciente sociedad mutualista que preside la distinguida dama Alicia Párraga de Mendoza.

Antes habrá misa de comunión.

A las nueve.

EN LA IGLESIA DE REINA

Cultos solemnes.

En la iglesia de Reina.

La Congregación Mariana de La Anunciata, la benemérita institución, conmemora en este día el quincuagésimo séptimo aniversario de su fundación.

En celebración del fausto acontecimiento tendrán efecto hoy fiestas solemnes en la Iglesia del Sagrado Corazón de Jesús, de la Calzada de la Reina.

A las siete y media habrá misa de comunión general por el Iltmo Arzobispo de Atalia, Monseñor Pedro González Estrada.

A las ocho y tres cuartos, misa solemne y sermón por el vdo. Padre Antonio López Santa Ana.

Y a las ocho y media de la noche, en los salones de la Congregación, gran velada literario-musical con el concurso de los doctores Oscar Barceló y Ramón de la Cruz y el Rdo. Padre Santa Ana.

La Casa Trías, el famoso y elegante jardín del Vedado, ha recibido la encomienda del adorno floral del altar mayor y del precioso trono que ocupará la virgen de La Anunciata, al lado del altar.

Adorno todo blanco el primero.

Con callas, dalias y gladiolos.

Cuanto al Trono de la Virgen, irá decorado todo en azul, con dalias, gladiolos y azucenas de este color.

Algo exquisito.

EL DUELO DEL DIA

La muerte de una dama.

Esposa de un hombre ejemplar.

Es la señora Angelina Miranda, la viuda del inolvidable Gonzalo de Quesada, que después de una larga y penosa enfermedad, ha muerto ayer en las primeras horas del día.

Son muchos a llorarla.

Sus hijos, familiares y amigos.

Entre los primeros Aurora de Quesada, la señora de Masnata y Gonzalo de Quesada sus hijos queridísimos, que están inconsolables en su pena.

La ciencia agotó todos los recursos para hacerle recuperar la salud a tan digna dama.

Nada pudo evitar el fatal desenlace que apena hoy a nuestra sociedad, todo fué inútil!

Descanse en paz.

Tan distinguida dama.

Enrique FONTANILLS

Es un Precio de Ocasión

Amueblada para su exhibición. VEALA en la calle 18, entre E y F, Reparto Almendares, (de 2 a 6 de la tarde)

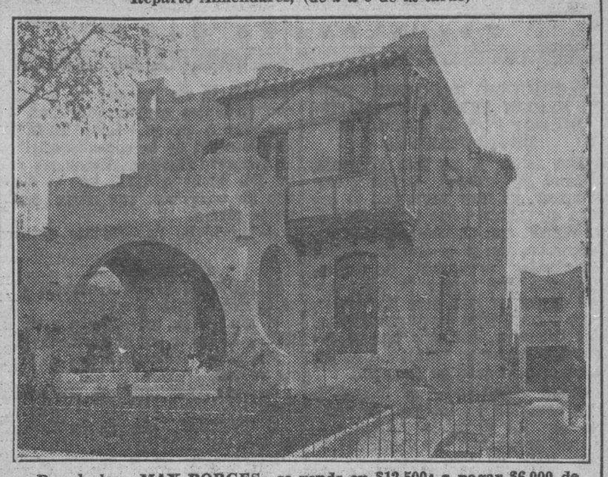

Por el plan «MAX BORGES» se vende en $12.500; a pagar $6.000 de contado y el resto en plazos mensuales de $100.00 (8 por 100 anual del adeudo)

Arquitecto: MAX BORGES, Ingeniero

AYESTERAN Y DOMINGUEZ.— TELEFONOS: U-5588. U-4266.

LA GRANADA $2.60

San Rafael 14½

Atendemos pedidos del interior 25 centavos

SANDALIAS PARA SEÑORITAS

Ligeras
Frescas
y de moda

VERDES o BLANCAS

de Lino y Goma.

BANOS DE MAR
LAS PLAYAS

JUAN CORUJO.—D y MAR.—VEDADO.—TELEFONO F-1272

Abierta la temporada desde Mayo 1o. Rebaja notable en los precios de abono.

Disfrute de los efectos maravillosos de estos baños de situación privilegiada.

†

E. P. D.

LA SEÑORA

CONCEPCION PORTO DE ARMENGOL

HA FALLECIDO

Después de recibir los Santos Sacramentos y la Bendición Papal

Y dispuesto su entierro para las cuatro y media de la tarde de hoy, los que suscriben, su viudo, hijos, hijos políticos y hermana, por sí y en nombre de sus demás familiares, ruegan a sus amigos se sirvan concurrir a la casa mortuoria, calle B número 233, Vedado, para acompañar el cadáver al Cementerio de Colón, a cuyo favor quedarán agradecidos.

Habana, mayo 8 de 1932.

Rodolfo Armengol; Rodolfo, Eladio y Elia Armengol y Porto; Fedora Martínez de Armengol; Enriqueta Alonso de Armengol; doctor Rafael Lagarde; Amelia Porto de Urrutia; doctor Félix Pagés; Rvdo. P. José Vicente.

ESTAMOS SATISFECHOS

Estamos satisfechos. Transcurridas apenas dos semanas de la publicación de nuestro anuncio aquí, hemos vendido casi íntegramente el valioso cargamento de peces tropicales recibido. Al público inteligente que se dió cuenta de que ya pasó la época de cobrar precios fantásticos; a alguno que otro generoso colega que a su manera nos hizo propaganda (no precisamente halagadora para nosotros, pero que puso al público en curiosidad y así lo hizo acudir y comprar); a todos, nuestras gracias.

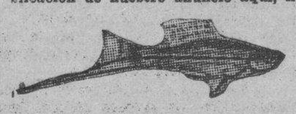

Después del 20 de Mayo, cuando se encuentren instalados los 12 grandes acuarios que estamos construyendo, llegará el siguiente cargamento. Contendrá variedades de las más rebuscadas, y seguiremos aplicándoles nuestra política de poner los peces tropicales al alcance de todos. Anunciaremos aquí su llegada.

Zebritas 60 c. par, Platys 50 c. par. Colas Sable 60 c. par

Compañía Avícola de la Habana

La mayor en Cuba en acuarios y efectos de piscicultura

GALIANO, 44 ,a sólo 2 cuadras de «EL ENCANTO»

DE LA ESTACION TERMINAL

A CONFERENCIAS AGRO-PECUARIAS.— Ayer, en el tren directo salió para Pinar del Río, el doctor Enrique Sotolongo, con el fin de pronunciar conferencias agro-pecuarias en la granja de aquel lugar.

PENADO TRASLADADO.— Ayer en el tren de Batabanó, fué traído del Presidio Modelo en Isla de Pinos el penado Juan González Rodríguez, que ostenta el cargo de cabo de galera y fué trasladado al Castillo del Príncipe.

TREN EXPRESO LIMITADO.— Por este tren llegaron ayer de Sancti Spíritus: el doctor González Mendigutia. De Sagua la Grande: el doctor Luis Legorburo. De Santo Domingo: Julio Portela. De Cienfuegos: Amalia Bastida. De Camagüey Julio E. Fernández. De Ciego de Avila: Leopoldo Almiral. De Morón: Eugenio Cuesta. De Guantánamo: Arturo Montero.

TREN A CAMAGUEY.— Salieron en este tren ayer a Sagua la Grande: Miguel Angel Cepero. A Matanzas: Rafael Castrillo, alto funcionario de los Ferrocarriles Unidos, a visitar sus familiares. A Varadero: Blanca y Juanita Secades y Gisela González. A San Miguel de los Baños: Alvaro Ledón, vicepresidente de la Port Havana Dock Co. y sus familiares. A Cárdenas: Rafael Soler y familia. A Trinidad: Francisco Lazo Badía. A Santa Clara: Pedro del Portal. Y a San Miguel: Jorge San Miguel.

PENADOS TRASLADADOS.— En el tren Expreso salieron anoche custodiados por los soldados Manuel Roldán, Zacarías Delgado, Angel P. García, Felipe Iñíguez, Ignacio Martínez Castañeda y Anselmo Ortega, los penados Nicolás Vargas, Ricardo Morán, Evelio Puertas Fernández, Jorge G. Luis y Francisco Cruz y Quintero, todos trasladados a las cárceles de Santiago de Cuba, Holguín y Guantánamo, respectivamente.

LA SRTA. RITA MARIA RUEDA.— En el tren Expreso Limitado salió para Matanzas, la distinguida señora Rita María Rueda, alta funcionaria de la Secretaría de Hacienda, que regresará hoy por la noche a esta capital. Varias amistades acudieron al andén a despedirla.

LA SRTA. ANA ROSA GONZALEZ.— En el tren Expreso Limitado, regresó de Colón la señorita Ana Rosa González, enfermera del Laboratorio del Hospital Calixto García, y valiosa auxiliar del doctor Moisés Chediak, jefe del citado departamento. Varias amigas y compañeras acudieron al andén a recibirla, haciéndole entrega de un bello ramo de flores.

Proteja su hogar
tomando buena leche

Nuestra leche pasteurizada, fresca y pura es siempre de un delicioso sabor, al natural, o mezclada con Toddy u otro rico alimento que le brinde un delicioso sabor especial.

Nuestra leche ácida (agria) es un poderoso alimento y un maravilloso agente embellecedor. Solamente 10 cts. el pomo en donde quiera.

Ordénelas una sola vez y será nuestro cliente siempre.

Servimos a las familias los más exquisitos helados y cremas en cualquier cantidad.

Compañía Lechera de Cuba S.A.

Concha No. 1 Teléfonos: X-2457 X-2458 X-2459

ECONOMIA

OPTICA
EL ALMENDARES
EFICIENCIA

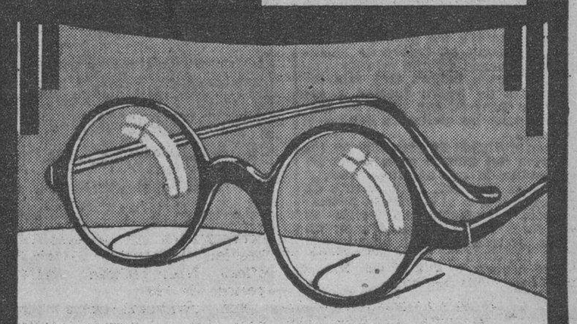

Sin costo alguno para Vd. nuestros expertos optometristas examinarán su vista cuidadosamente. No importa lo que Vd. pueda pagar: nuestro servicio será siempre mejor.

2 ENTRADAS
OBISPO 54
O'REILLY 39

BLACK FLAG MATA MOSCAS
CUESTA MENOS

Compre el Black Flag — el insecticida más mortífero que hay. Tiene olor agradable . . . no mancha . . . no es peligroso. ¡Pida Black Flag!

También en polvo

Agentes Exclusivos para Cuba — KATES BROTHERS — Aguacate 120, Habana

M.E.C.D. 2016

RADIO Y ELECTRICIDAD

Por ALBERTO GIRÓ

UN ORIGINAL PROGRAMA DESDE BERLIN SERA RETRASMITIDO HOY POR LA NATIONAL BROADCASTINGS

Esta tarde, a las tres y media, ofrecerá la National Broadcastings Company, de New York, por su cadena de emisoras que comienza con la WEAF, una interesantísima retrasmisión, desde el famoso «Haus Vaterland», restaurant de Berlín, Alemania, que posee la originalidad de contar con doce comedores, cada uno de ellos representando un país diferente, con sus típicas comidas, diversiones, bebidas, etc., así como el más genuino decorado.

«Haus Vaterland» es famoso y muy conocido en los Estados Unidos por las sucesivas retrasmisiones de programas que mediante la onda corta, ha sido lanzado al espacio por las estaciones de «broadcastings» americanas.

Así pues, esta tarde, podremos escuchar música desde Berlín, retrasmitida por la WEAF. A las 6 p. m. retrasmitirá, también, la National Broadcastings su acostumbrado programa desde Alemania.

TRASMISIONES PARA HOY

C M W

588 Kc.—510 m.

A las 10 a. m.—Diario hablado.

A las 11 a. m.—Información social y teatral.

A las 12 m.—Programa bailable.

A la 1 p. m.—Inauguración de la Hora Católica «C M W», dirigida por el Padre H. Chaurrondo con el siguiente programa:

1.—Palabras de apertura por el reverendo Padre Antonio López, de los PP. Paules.

2.—Elegía de Massenet. Tenor Arturo Hernández.

3.—Evangelio y comentario por el P. Guillermo Pinaro, Paul.

4.—Ave María.. de Casas. Soprano Carmelina Pérez.

5.—«Todos a una», por el P. Ramón de Diego, fundador de la Hora Católica en Cuba.

6.—Solo de piano por la concertista María de los Angeles Espino.

7.—Información católica Internacional.

8.—Ave María de Luzzi. Soprano, C. Pérez.

9.—«Hoy hablaron los obispos», por Monseñor Eustasio Fernández.

10.—Una lágrima... de Tárrega. Solo de guitarra por el profesor Tiburcio Martínez.

11.—La hora católica de la C. M. W., por su director el P. H. Chaurrondo

12.—Pietá signore. Stradela. Tenor, A. Hernández.

13.—Información católica nacional.

A las 7 p. m.—Hora Elegante, por el Dúo del Radio, Carmelina y Arturo, cancionera Cuca Casas, solista María de los Angeles Espino, acompañantes esposos Martínez.

A las 8 p. m.—Hora Múltiple. Presentación de la comedia original de Gregorio Martínez Sierra que lleva por título MAMA, por el cuadro de comedias que dirige Enriqueta Sierra.

A las 10 p. m.—Buenas noches.

C M C

840 Kc.—356 m.

A las 7 p. m.—Conferencia por el profesor Jules Loustalot.

A las 7.15 p. m.—Charla para el niño y el hogar por el doctor Galán.

Programa dedicado a las madres en su día:

1.—Pasc doble Dulzuras. R. de San José.

2.—Obertura «La Gazza Ladra» de Rossini.

3.—Andante de la quinta sinfonía, de Beethoven.

4.—«Los cuentos de Hoffman» de Offenbach.

5.—Capricho cubano «Mi casita» de L. Casas.

6.—«Agua, azucarillos y aguardiente», de Chueca.

7.—Por ese lunar. Danzón, de F. Armenteros.

8.—Himno Nacional Cubano, de P. Figueredo, por la banda de música del Estado Mayor General del Ejército, dirigida por el teniente Luis Casas Romero.

C M C H

1,395 Kc.—214.9 m.

Trasmitirá de 7 a 9 p. m.

C M X

890 Kc.—336.9 m.

A las 9 p. m.—Concierto Radio Clarion, a cargo de María del Carmen Ruiz, soprano; Santos Menéndez y trío de cuerdas.

C M Q

630 Kc.—474 m.

Trasmite de 6 a 11 p. m.

C M B N

1,444 Kc.—207.7 m.

Trasmite de 9 a 10 p. m.

C M B C

965 Kc.—310.7 m.

A las 9.30 p. m.—Programa Radio Clarion a cargo del Sexteto Guarina.

W E A F

660 Kc.—454 m.

National Broadcasting Company

New York

A las 6 p. m.—Programa desde Berlín, Alemania.

A las 6.30 p. m.—Orquesta Sinfónica.

A las 7 p. m.—Orquesta Rubinoff.

A las 8 p. m.—Conferencia.

A las 8.15 p. m.—Concierto por soprano, tenor, contralto, dúo de piano; Cuarteto y Orquesta.

A las 8.45 p. m.—Condesa Olga Albani; Cuarteto y Orquesta.

A las 9 p. m.—Charla, poesía y música.

A las 9.15 p. m.—Orquesta.

A las 11 p. m.—Bailables.

A las 12 p. m.—Termina.

"HOY MIS ORGANOS ESTAN DE NUEVO SANOS Y FUERTES"

«Durante muchos años padecí de debilidad de mis órganos», escribe el señor Vicente Suárez, de Buffalo, N. Y. «Tenía un mal estómago, riñones débiles y siempre estaba nervioso y con dolor de cabeza. Nunca podía dormir bien. Tomé toda clase de medicinas, pero ninguna me produjo alivio. Por fin conseguí un frasco de Nuga-Tone y en menos de una semana empecé a sentirme mejor. Hoy mis órganos están de nuevo fuertes y sanos. Nuga-Tone es una medicina maravillosa para las personas débiles y achacosas».

Existen millones de personas en todas partes del mundo cuya salud ha sido restaurada por el Nuga-Tone, y si usted no disfruta actualmente de la mejor salud, o si se siente prematuramente envejecido, no vacile en tomar Nuga-Tone. Lo venden en todas las boticas. De no encontrarlo pida al boticario lo ordene para usted. Esté seguro de que le den Nuga-Tone. Los subsittutos no valen nada.

HORGENI para la MUJER

Curación de la FRIGIDEZ,
Trastornos menstruales, Enflaquecimiento, Nerviosismo, Cansancio, Melancolía.....

El Dr. Diehl, de Berlín, Alemania, dice: "Con las Tabletas de Hormona-ovarial vitaminada "Horgéni" la mujer recobra la normalidad SENSITIVA, y torna a ser más sana, más fuerte y más joven". (Depósito en todas las Droguerías (1) Pida Ud. folleto a Dist. Horgéni, Apartado 117, Habana. Se remite gratis en sobre sin anuncio y cerrado.

Estado del Tiempo

Nota del mediodía del sábado.

La débil depresión de la mitad Sur del Mar Caribe occidental se encuentra hoy hacia el Sur de la isla de Haití, con movimiento al Nordeste, y con intensidad ahora desconocida. Las bajas presiones se extienden por todo el Mar Caribe y porción occidental del Golfo de Méjico y hay presiones moderadamente altas desde la Florida hacia el Norte y Este.

Pronóstico para el domingo:

En general buen tiempo en mitad occidental y variable en la oriental. Vientos con fuerza de brisote del Nordeste al Este excepto del Norte al Nordeste en extremo oriental posiblemente algo fuertes. Lluvias más probables en región oriental.

OBSERVATORIO NACIONAL
TEMPERATURAS
Máxima: 28-2.
Mínima: 20-8.
Media: 24-5.

C M W
588 Kls.

HOY DOMINGO A LAS
8.00 P. M.
GRAN FUNCION
TEATRO RADIOFONICO

Hora Múltiple presenta la comedia en tres actos original del ilustre comediógrafo Gregorio Martínez Sierra:

'MAMA"
por el cuadro que dirige la notable actriz Enriqueta Sierra

Intermedios musicales por la violinista Rosita Chanivecky y el Prof. Dachman.

UNA AUDICION "DE LUXE"

SABANAS DEL FABRICANTE DIRECTO AL CONSUMIDOR

Sábanas medio cameras a	0.25
Sábanas cameras sin empate a	0.35
Sábanas de warandol finas a	0.70
Sábanas de Unión, grandes a	1.00
Sábanas de hilo garantizadas tamaño 82 x 92 a	2.00
Warandol de hilo legítimo para Sábana 10/4 de ancho la yarda	0,80
El mismo, en color	0.90

FABRICA DE SABANAS, CUBA 81 esq. a SOL

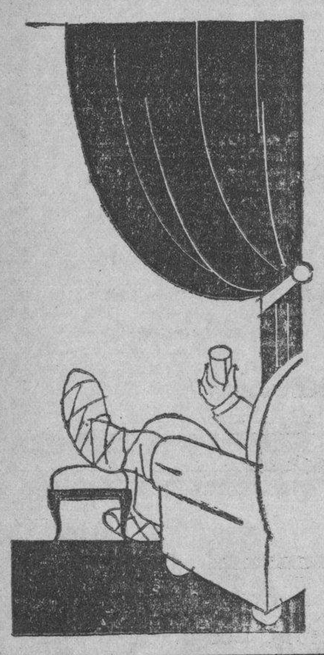

El exceso de ácido úrico en la sangre provoca terribles accidentes, entre los cuales son los más frecuentes : el reumatismo, la gota, las arenillas, los cólicos nefríticos, la arterioesclerosis etc.
Para hacer **desaparecer** el ácido úrico, ningún remedio tiene tanto valor como

LA PIPERAZINA MIDY

el disolvente **más poderoso** del ácido úrico.

Imitada con frecuencia, pero jamás igualada

DE VENTA EN TODAS LAS FARMACIAS

Para ELLAS y Para ELLOS

CONSULTORIO

Por la Doctora HERMINIA PLANAS

CANTICO INMORTAL

(Fragmento)

Para cantar se alternan placeres y (dolores;
para cantar aroman sus pétalos las (flores;
para cantar se sufre; para cantar se (vive:
la vida sin la augusta canción no se (concibe.

Para cantar aguza sus dardos el (destino,
y el hombre es en la vida, doliente (peregrino.
Para cantar las aves cruzan por el (espacio
y envuélvese la Aurora de perlas y (topacio.

Para cantar los males agigantan su (Imperio;
para cantar la Muerte se oculta en el (misterio;
para cantar domina la idea inextin- (guible,
y son todos los sueños del hombre un (imposible.

...Para cantar vivimos.
para cantar lloramos; para cantar (morimos.
¡Cantad, cantad, vivientes! Os lo dice (el poeta.
¡¡Cantad! El sabe tanto como sabe el (profeta;
¡y él también algún día unirá a vues- (tro coro
la sonora cadencia de su canto sonoro!

Pablo Maximiliano Insfrán.
(Paraguayo)

* * *

Dra. Herminia Planas.
DIARIO DE LA MARINA.
Prado 103.
Habana.

* * *

DULCINEA

Para reajustar su presupuesto de gastos mensuales, puede realizarlo casi sin sentirlo y por sus propios méritos. Además, con el plan que le presento, adquirirá mayor atractivo para usted misma y para su cara mitad.

Hay un taller de alta costura, que se dedica precisamente a cortar y preparar los trajes de aquellas personas que confían a su «tijera», la elegancia del corte moderno y que por sí solas no podrían realizarlo.

Una vez cortado y preparado, puede usted llevarlo a su casa y terminarlo sola. Con este moderno sistema impuesto por la situación, hace sus propios trajes, sin abonar en su totalidad el importe completo de una hechura.

Esto no quita, que si llegado el momento necesita que el mismo taller se haga cargo de hacerle un traje, lo realicen a la perfección. Desde el más sencillo, al más complicado.

Costura francesa.

Dirección: Estrella 16, entre Aguila y Angeles. Telf. A-7029.

Sras. Elena y Teófila.

* * *

LA OBESIDAD

La obesidad es un acidente grave; sobre todo, en una mujer joven, deforma la línea, las curvas armoniosas del cuerpo, pone obstáculos a la gracia de los movimientos, priva de hacer un ejercicio conveniente y predispone a gran número de enfermedades.

Es necesario, pues, temer la obesidad y no es tan difícil evitarla, como generalmente se cree.

Es necesario perseverancia y observar un régimen apropiado a la naturaleza de cada mujer.

Es necesario, pues, antes de empezar un tratamiento, consultar con un médico.

Las obesas intentan combatir su gordura por medio del desayuno. Es un error; la cuestión no está en comer poco sino en comer alimentos apropiados que no desarrollen la grasa.

Es necesario no empobrecer la sangre que, muy fácil de debilitarse, abre la puerta a toda clase de afecciones dañinas.

Importa también practicar el análisis especial; si da exceso de urea es necesario huir del régimen y aconsejar beber mucho. Si por el contrario hay defecto, es necesario abstenerse de beber durante las comidas e ingerir, solamente medio vaso de agua al levantarse de la mesa, y mejor aún, no beber más que entre las comidas.

No se puede en absoluto dar una regla fija sobre la bebida y por esto se comprende fácilmente la necesidad de este análisis.

Los linfáticos necesitan hierro, yodo, tónicos amargos; los artríticos se encuentran bien con el uso de los alcalinos.

* * *

PENSAMIENTO

El verdadero honor es el que resulta del ejercicio de la vitrud y del cumplimiento de los propios deberes.

Jovellanos.

* * *

«AMAPOLA»

Hoy es el día de las Madres y nuestra primera preocupación debe ser «Ella», al despertar. Para la madre desaparecida una oración y unas flores. Para la que es la compañera y guía de sus hijos, besos, cariños y regalos.

En este día consagrado a la madre, ¿qué mayor obsequio puede hacer a la de usted que oir sus sanos consejos?

En este caso, le aseguro que los míos están de más.

Sólo confirmo «sus deseos» y si algo puede influir en su ánimo, le digo debe comprender que la taquigrafía no es un «idioma chino», como graciosamente te lo califica en su cartica, sino una escritura por medio de signos, que con sólo concederle una hora de atención cada dos o tres días, llega en plazo breve a adquirir algo que avalora su instrucción en el momento.

Del mañana, Dios dirá...

Puede llamar a la señorita Blanco llegar a un acuerdo. FO-2959. Calle B., entre 8 y 10. La Sierra.

Por este medio, quedará en comunicación con el Estudio Blanco Gregg.

* * *

ESY: (Matuey)

En su oportunidad contesté por esta Sección. Su sobre está en espera de algo para usted. Es decir, con relación a su solicitud. Tenga paciencia.

¿No lee el DIARIO todos los días?

Lo lamento.

CARMELA I.

El jardín de Piñera, en Diez de Octubre 332, tiene una magnífica exposición de flores sueltas y trabajos muy artísticos, en cestos, coronas, ramos, etc., para todas aquellas personas que deseen llevar flores frescas y finas a los seres queridos desaparecidos.

También muchas flores sueltas en tono blanco para prender en los trajes, en memoria de la autora de nuestras vidas, ya descansando el sueño eterno.

A la vez, hermosa y muy variada la colección en tono rojo. Rosas, dalias, crisantemos, gladiolos, etc. Para adornos de mesa, de iglesia, del hogar y para que el símbolo que luzca en el traje, seo una nota de amor, por su madre viva.

Allí encontrará usted y su joven hija, cuanto desean. Telf. I-5111. Pregunten por el señor Piñera y confíe en su buen gusto.

Quedará complacida.

* * *

AURORA B.

Las invitaciones se hacen con la anticipación que es propia de cada caso, atendida la naturaleza de la fiesta, la mayor o menor etiqueta que en ella haya de reinar, y el mayor o menor número de personas que hayan de concurrir.

El mismo día de la reunión y el anterior, no es delicado invitar sino cuando el círculo ha de ser muy pequeño y de mucha confianza.

PaJra perfumar el cabello, le indico con preferencia la loción «Violetas Rusas», de Agustín Reyes.

Es un perfume exquisito y duradero por muchas horas. Si permanece por algunas horas con el cabello humedecido con esta loción y las peinetas bien colocadas, formándole las ondas, éstas tendrán mayor duración.

* * *

VICTORI AGONZALEZ

Para das combinaciones están en boga dos tipos: uno recto con escote imperio con vuelo en su falda, obtenido por medio de un pliegue interior; el otro es de silueta princesa y el vuelo se le da con secaciones ligeramente en forma.

Con respecto a la caída del cabello, le aconsejo emplear por un tiempo y todos los días, la pomada «Liliana». Debe aplicarla fricionando el cuero cabelludo.

De venta en tiendas y farmacias.

* * *

VICTORIA GONZALEZ

Prodigándolos con cordura y tino, está permitido el uso de adagios y refranes, sin abusar para no hacerse fastidioso y pesado, y procurando que sean los menos comunes y más sentenciosos y tengan analogía con la idea para que sirvan de adorno y fuerza, al mismo tiempo, en la conversación.

* * *

LOS NACIDOS EN MAYO

Deben casarse con personas nacidas en enero, septiembre u octubre. Si acaso se enamoran de alguno que corresponda a otro mes, no debe preocuparles, pero sí observar si sus facultades mentales están completamente desarrolladas al nivel de las del intesado.

Aunque hay distintas opiniones, en honor de la verdad, puedo asegurarles, que el mes de Mayo, es un mes muy afortunado.

Las personas nacidas en este florido mes, no deben olvidar que el matrimonio es un contrato. Tanto los hombres nacidos en Mayo, como las mujeres, son francos y como tal deben tratarse, al escoger el compañero, para toda la vida.

Este es el más favorable para emprender cualquier empresa, así como el viernes, es el día mejor para cualquier cosa que piensen hacer.

La piedra para los nacidos en Mayo, es la esmeralda.

Esto con respecto a las prendas, pero en los colores de trajes, son favorable a su destino, el amarillo, en todos los matices, el marrón, el encarnado y el negro.

CITROSODINE CONQUET
detiene
dolores del estómago,
vomitos, etc...
6 a 12 comprimidos al dia
Venta en Farmacias

LA CONQUISTA DE LOS AIRES

Obra magnífica de los últimos tiempos, a través de la AVIACION y de la RADIO, permite que usted se entere, en limitado espacio de horas, de todo lo importante que ocurre en el mundo.

El DIARIO Hablado

es símbolo de progreso y de eficiencia, y de suprema comodidad y beneficio para el radiooyente y el anunciante avisado, que entrega al éter la difusión de la bondad de sus productos.

OIGA Y ANUNCIE:

El DIARIO Hablado

Se trasmite todos los días a las 7 Y 30 DE LA MAÑANA, a la 1 P. M. y a las 6 DE LA TARDE
Es un resumen, completo, de cuanto ocurre de interés en Cuba y en el mundo entero.
SINTONICE LA C M W

DOS DETENIDOS POR ROBAR $60 EN UN COMERCIO

Un sujeto herido grave por otro con quien riñó. Excluído ayer de fianza un acusado de hurto

Los expertos arrestaron a José Barreras López, de 26 años, vecino de Angeles 62 y a Rosendo Bienvenido Granda, de 16 años, vecino de Alcantarilla 121, por acusarlos José Menéndez Pérez, dueño del café situado en Angeles 62, de haberse apoderado de la suma de sesenta pesos que guardaba en un entrepaño del establecimiento.

Los acusados negaron los hechos, siendo presentados ante el juez de instrucción de la Sección Tercera, autoridad que los instruyó de cargos.

HERIDO GRAVE

En el primer centro de socorro fué asistido de graves contusiones por el cuerpo y cabeza, Miguel Romero Villalobos, vecino de Aguila 269, que dije le causó al agredirlo en Morro y Trocadero un individuo con el que sostuvo una disputa, nombrado Juan Herrera, vecino de Animas 98, quien se dió a la fuga.

EXCLUIDO DE FIANZA

El juez de instrucción de la Segunda, dictó ayer auto de procesamiento contra José González Ochart, excluyéndole de toda fianza por un delito de hurto cualificado.

UNA CAIDA

Al caerse en el patio de su domicilio, se produjo graves contusiones Arturo Bones Gallego, de once años y vecino de Gloria 193, quien fué asistido en el primer centro de socorro.

NO LE DEVUELVE EL CAMION

José Reyes Suárez, vecino de Porvenir 2, dió cuenta a la policía que le alquiló su camión número 50941, a la sociedad José Garay y Compañía, de Tenerife 37, cuya entidad comercial no le ha devuelto el vehículo ni le paga el alquiler, estimándose perjudicado en 98 pesos.

TERMINADA LA CAUSA CONTRA O. G. TOSCANO

Un herido dió una dirección falsa en la casa de socorro. Un lesionado por un camión

El doctor Antonio María Lazcano, juez de instrucción de la Sección Quinta, puso ayer tarde auto de terminación a la causa seguida contra el procesado Octavio Gálvez Toscano (a) «Escopeta», por la muerte de Adolfo López (a) «Yoyo», hecho que tuvo lugar en la esquina de Salvador y Recreto en la barrirada del Cerro. Mañana la causa será elevada a la Audiencia, para la celebración del juicio oral.

CON UN CAMION

Emilio Torres Nogueiras, vecino de Rodríguez 18, se produjo lesiones de carácter grave en la mano derecha, al estar reparando frente a su domicilio un camión que maneja.

BRAZO FRACTURADO

En el centro de socorro de Jesús del Monte fué asistido de la fractura del brazo derecho Gabriel González Oliva, de 25 años y vecino de 13 número 65, en el reparto Lawton, que se produjo casualmente al darle cranque a un automóvil.

LESIONADO QUE NO APARECE

En el centro de socorro de Jesús del Monte fué asistido de una contusión de carácter grave en el estómago, con probables lesiones internas, un individuo que dijo nombrarse Agapito Hernández de 25 años de edad y vecino de Tamarindo número 20, donde al personarse la policía fué informada por la encargada que no residía en la misma.

QUEMADURAS GRAVES

Con agua hirviente se produjo quemaduras de carácter grave diseminadas por el cuerpo Dulce María Pérez, de 3 años y vecina de Domingo y Estévez, en el reparto Los Pinos.

GRAVE INTOXICACION

En el centro de socorro de Arroyo Apolo fué asistida de graves síntomas de envenenamiento, Julia Betancourt Ochoa, natural de Santiago de Cuba, de 24 años de edad y vecina de Milagros 2, en la Víbora, que se produjo casualmente al ingerir cierta cantidad de iodo, aclarando que no lo había hecho para privarse de la vida, como se rumoraba en un principio. La joven ingresó para su curación en el Hospital Calixto García.

Anuncie....pero hágalo "bien"

ORBE
tiene
CIRCULACION

Pepsodent
El dentífrico favorito

Pepsodent es una pasta dentífrica científica que reúne las propiedades que la profesión dental de hoy exige en un dentífrico.

AYER como hoy, hoy como mañana, Pepsodent continuará siendo el dentífrico preferido entre eminentes miembros de la profesión dental.

¿Por qué? Porque Pepsodent nunca afectará el esmalte de la dentadura, ni aún el de los tiernos dientes de la infancia. De ahí, su inmensa popularidad.

Pepsodent es una pasta dentífrica compuesta para quitar eficientemente la película de los dientes. Su efecto es suave e inofensivo aún en los dientes más blandos.

Da un brillo deslumbrador. No contiene jabón, ni yeso, ni piedra pómez, ni arenillas; nada dañino, nada alcalino.

Pepsodent

Limpie sus dientes con Pepsodent dos veces al día—vea a su dentista a lo menos dos veces al año.

Hotel Nacional de Cuba

Frente al Parque del Maine
Abierto todo el Año
Esperamos su Visita
Precios de Verano en Vigor
Coma al aire libre en la Terraza frente al mar
Excelente servicio de restaurant cubierto o a la carta

Desayuno	$1.00	Almuerzo	$1.50
Té	.75	Comida	2.00

Comida y Té Bailable los Sábados y Domingos
Pruebe nuestro Buffet
Gran Piscina de Natación de Agua Salada

Establecimientos del Hotel Nacional:
Objetos para regalos - Perfumes - Souvenirs - Tabacos a precios de Fábrica - Postales, periódicos, revistas y libros - Licores a precios de almacén - Barbería - Salón de Belleza - Oficina de Viajeros - Florista - Hilo Bursátil de Lamborn, Hutchings & Co.

Hotel Nacional de Cuba
Bajo la dirección de Fred Sterry, Presidente, The Plaza, New York
Will P. Taylor, Administrador

LOS pasteles siempre saben mejor y son más ligeros y uniformes, si se preparan con

ROYAL BAKING POWDER

Con Cemento "El Morro" transformará sus edificios

Muchos edificios viejos o descuidados pueden ser virtualmente transformados en nuevos, mediante pequeñas obras bajo una dirección técnica adecuada.

El Cemento "El Morro" ha sido empleado en la construcción de casi todos los grandes edificios levantados en Cuba en los últimos años. Es un magnífico material estructural y arquitectónico, con el cual adquiere cualquier edificio gracia y solidez a un precio moderado.

Para Permanencia Cemento "El Morro"

INDUSTRIA CEMENTO EL MORRO NACIONAL

M.E.C.D. 2016

EL TRAFICO Y LA EDUCACION DEL PUEBLO

Importancia que se asigna a este asunto en otros paises.

Sabido es que el problema del tráfico preocupa actualmente las autoridades de todos los países, cada uno de los cuales procura resolverlo de acuerdo a las modalidades que presenta en cada uno de ellos. Hay, sin embargo aspecto de ese importante problema que son inherentes a todos los países y similares las soluciones adoptadas en cuanto a reglamentaciones, ordenanzas, sistemas de señales, etc; pero es indudable que de poco sirven estas soluciones cuando no están firmemente apoyados por la suficiente compresión del público, por el espíritu de cooperación que debe estar desarrollado en él para obtener de las disposiciones adoptadas un resultado satisfactorio.

La comprensión y colaboración decidida por parte del público son esenciales para la solución de este problema, y entendiéndolo así, en algunos países se está realizando una intensa campaña de educación ciudadana, cuyos excelentes resultados bastan a demostrar la eficacia del sistema.

Creemos oportuno dar a conocer algunos de los métodos educativos implantados en algunos países, de aprobada eficacia en el correr del tiempo.

EN ITALIA.

Bajo el auspicio de la Federacion Nacional de Voluntarios Garibaldinos se publican en Italia unos interesantísimos opúsculos, que se difunden ampliamente, cuyo objeto es divulgar entre el público las normas relativas a la circulación camionera, no sólo para conseguir la efectiva observancia de las disposiciones gubernativas y reglamentos en esta materia, sino también y muy principalmente para contribuir a la formación en el pueblo de una más clara conciencia de los deberes que incumben a cuantos utilizan las rutas.

Esos opúsculos llevan copiosas y sugestivas ilustraciones y están especialmente adaptadas para la juventud que frecuenta la escuela primaria. Los más variados que pueden presentarse a los peatones y conductores están tratados en esos trabajos de un modo claro y preciso, atrayendo la atención del lector y obligándole a ejercitar la mente sobre los motivos que se le presentan.

Este sistema de propaganda educativa, realizado de un modo sistemático y continuado, está dando óptimos frutos, según se desprende de las estadísticas, que acusan un sensible descenso en el número de accidentes a menores, proporcionalmente, claro está, al incremento experimentado por la circulación.

EN ESTADOS UNIDOS.

En la república del norte tambien se presta la máxima atención a este problema, tratándose principalmente de educar a los escolares.

La campaña de la Sociedad de Educación Caminera de los Estados Unidos se ha clausurado este año el 15 de mayo y en ella participaron más de 700,000 escolares de enseñanza elemental y miles de maestros, habiendo contribuído en mucho a aumentar el interés los valiosos premios establecidos para los ganadores del concurso.

Esta iniciativa ha tenido el apoyo de la Cámara Nacional de Comercio de Automóviles, de numerosas asociaciones automovilísticas y de todas las autoridades escolares, y su éxito se revela en el número siempre creciente de participantes en estos concursos, que en el primer año de esta campaña, 1921-22, fué de 200,000, acusando un aumento medio anual de 50,000 participantes.

El sistema de educación de prudencia caminera impartida en la escuela ha dado tan excelentes resultados en los Estados Unidos, que aún aquellas personas que en un principio se opusieron a la introducción de esta enseñanza en la escuela, son ahora los más entusiastas sostenedores de la iniciativa. La estadística de los diez últimos años señala una considerable disminución de los accidentes automovilísticos infantiles, en relación con el número total de accidentes de esta clase.

Otro dato estadístico convincente sobre la utilidad de esta enseñanza en las escuelas es el siguiente: El número de accidentes automovilísticos a los adultos en 1930 ha aumentado en casi el 250 por ciento sobre el total de comprobados en el año 1922, mientras que el número de los accidentes ocurridos a los niños, con relación al mismo año, acusa sólo un aumento de un 25 por ciento, no obstante el aumento de la circulación automovilística, que ha sobrepasado todos los cálculos que se pudieran haber hecho en aquel entonces.

Para los ganadores de estos concursos escolares se han establecido, a modo de estímulo, interesantes premios, que consiste, para los alumnos en un viaje a Washington y un reloj de oro para el que obtiene el primer premio, un reloj de oro para el ganador del segundo, y para los educadores 500 dólares en efectivo.

UN HORNO DE 400 TONELADAS DE CAPACIDAD PARA FUNDIR LAS PARTES METALICAS DE LOS COCHES EN DESUSO

Ha sido instalado en Rouge Plant, cerca de la ciudad de Detroit, un gran horno para fundir las partes metálicas de los automóviles usados que hayan sido quitados de la circulación. Su capacidad es de 400 toneladas y funciona en combinación con una prensa gigantesca que—tritura—los coches desmantelados—de donde han sido separados todas las partes e instrumentos utilizables—antes de ser echados dentro del horno.

Estas instalaciones, que pertenecen a la Ford Motor Co., han costado medio millón de dólares, costo que será aumentado por las ampliaciones que se realizarán muy pronto, elevando la capacidad de los hornos a 600 toneladas. En la actualidad puede fundir 2,600 toneladas de sustancias metálicas usadas cada 24 horas.

Este nuevo establecimiento industrial está destinado a proveer metal para la fabricación del acero empleado en los automóviles. Durante los últimos 20 meses, una porción de este acero ha sido obtenido de los restos metálicos provenientes de los viejos vehículos de diversos tipos y tamaño que la Ford Motor Co., hacía comprar para destruir, previa separación de las principales piezas y materiales utilizables.

Pero por el sistema anteriormente empleado, muchos de estos materiales eran también destruidos en los altos hornos de refundición, todo lo utilizable prácticamente será salvado, y los restos del chassis son triturados antes de ser echados al horno.

Esos restos metálicos son mezclados en el horno con una masa de hierro, sufriendo allí un proceso de función conjunta, y luego otro especial de refinamiento que da como producto de acero de alta calidad.

En las nuevas instalaciones, la operación trituradora de los esqueletos metálicos de los coches resulta interesante.

Son aquéllos introducidos dentro de una poderosísima prensa hidraúlica que los convierte en una masa metálica compacta, dividida en especies de panes metálicos de un tamaño mucho más grande que de los fardos comunes de heno, que salen de ella a una velocidad aproximada de un pan por minuto.

Estos panes metálicos van siendo colocados en cajas, a medida que salen de la prensa hidraúlica, listas para ser lanzadas con su contenido dentro del horno, operación que se realiza mediante unas grúas con grandes cucharones de acción balanceadas que toma ndichas cajas (cargadas con sus respectivos metálicos) y las descargan en una u otro de los grandes hornos donde se mezclan con una proporción determinada de hierro fundido proveniente de otros hornos de los mismos talleres.

De los hornos donde se realiza la fundición conjunta de ambas masas metálicas la proveniente de las prensas de trituración y la dehierro fundido con que la primera se mezcla, como acabo de explicarlo—pasa aquella a dos enormes recipientes de almacenamiento, de forma cilíndrica. con una capacidad de 600 toneladas cada uno y equipados con sendas máquinas de tipo —safety—air return.

La parte de las instalaciones destinadas al refinamiento del metal producido para obtener los tipos de acero que se necesitan comprende un juego de cucharones que funcionan en combinación con un notable mecanismo de balanzas, permitiendo pesar desde unas cuantas libras hasta toneladas, amén de otras máquinas funciones y aparatos destinados a graduar las mezclas metálicas para los distintos tipos de acero.

LA LUBRICACION DEL AUTOMOVIL

La falta de conocimiento por lo que respecta a la lubricación que necesita el automóvil que usamos, es de resultados desastrosos desde el punto de vista de los gastos hechos, y a pesar de que este asunto es de gran importancia, muchos son los automovilistas que gastan en aceite mucho más de lo necesario, por ignorar ciertos detalles

Cuando los fabricantes y vendedores de automóviles le dan al comprador consejos que lo confunden por lo que concierne a la lubricación del automóvil, no es es de sorprenderse si que los mismos propietarios se hallan desorientado acerca de lo que deben hacer con el automóvil que manejan. Sin embargo, hay algunos principios fundametales que son de importancia tan grande, que nigú automovilista debiera manejar un auto sin tenerlos bien grabados en la conciencia. El no hacer caso de estas reglas, es tirar a la mitad de la calle una buena suma de dinero, porque el funcionamiento de su automóvil resultará mucho más caro y su duración será más breve.

Uno de los primeros detalles que deben tenerse presentes, es que la calidad del aceite s tan important como su cantidad. Otro factor importante consiste en que el simple hecho de que el indicador de nivel, o manómetro, nos indique que la caja del cigüeñal está llena, no quiere ello decir que el motor esté lubricado debidamente, aún cuando desde un principio se le haya puesto buen aceite a la caja del cigüeñal. La tercera regla es recordar que el aceite debe examinarse con frecuencia, por que aunque el libro de instrucciones diga que sólo hay necesidad de agregar lubricante cada mil millas, en ciertas condiciones el aceite no sirve para una distancia tan grande.

Sol o debe usarse aceite de la mejor calidad. Las marcas mejor conocidas y debidamente anunciadas son las más recomendables y seguras. Ante todo, no deben usarse productos que apenas están en vias de experimentación. La lubricación de un motor es un asunto tan difícil, que solamente los mejores aceites conservan su cuerpo el tiempo suficiente para dar buenos resultados. Los aceites de clase inferior pierden sus cualidades antes de tiempo. Una buena táctica es dirigirse a un buen amigo competente, preguntarle por una buena marca de lubricante, y no usar otra.

Cuando se maneja un automóvil por el centro de la ciudad, donde es necesario caminar con cierta lentitud, y sobre todo si se necesita con frecuencia hacer alto y volver a poner en movimiento el metor en los dias de temperatura baja, el aceite de la caja del cigüeñal se diluye pronto al mezclarse con la gasolina y con los derivados de la combustión, inclusive el agua. Estos productos se pasan por los anillos y pistones y llegan hasta la caja del cigüeñal. Esta dilución puede llegar a ser tanta que en muy poco tiempo se arruina enteramente el aceite que está en la caja del cigüeñal. Inútil es decir que entonces el motor no recibe la lubricación adecuada en tal estado, aún cuando el manómetro indique que la caja del cigüeñal está llena.

El aceite debe cambiarse con frecuencia cuando el automóvil se maneja en circunstancias como las arriba descritas. Aún tratándose del mejor aceite del mundo, no es posible evitar esta dilución, aunque los aceites inferiores se destruyen, como es muy natural, mucho más aprisa que los buenos.

Precisamente lo contrario es lo que pasa cuando el automóvil se maneja a una alta velocidad en el campo. Las condiciones de los cilindros son de tal manera, que, cuando el automóvil camina mágica, la combustión es mucho o nula completa y la dilución es [illegible] otra parte. los ingenieros constructores de automóviles se han dado cuenta de que a una alta velocidad del motor es necesario hacver subir el aceite a la parte superior de los émbolos y, de consiguiente, las presiones son mayores y se toman las medidas necesarias para hacer que la lubricación llegue a la parte del cilindro.

Esta lubricación en la parte alta de los cilindros conduce a un consumo mayor de aceite. A las velocidades muy altas, el aceite se quema con tanta rapidez, que el automovilista no debe apelar a la costumbre rutinaria de reponer el lubricante.

Asegura un fabricante que el motor debe conisumir una cuarta parte de galón cada cien millas, cuando se camina a una velocidad de sesenta millas por hora. Eso nos dará una idea de la rapidez con que desciende el nivel del lubricante en unas cuantas millas de marcha rápida.

Cuando se camina por el campo a velocidades regulares, es necesario revisar el aceite cada vez que se compre gasolina. Acaso esto ocupe un poco más de tiempo; pero este es un tiempo muy bien empleado, porque si el nivel del aceite es muy bajo y se vuelve a caminar a una velocidad muy elevada, es muy probable que se quemen las chumaceras. De todos modos, el motor no resulta beneficiado.

Como resumen de lo anterior podemos decir que cuando se camina aprisa, se revela mucho mejor la calidad del lubricante quie cuando la marcha es lenta. Las temperaturas elevadas que resultan de las altas velocidades producen mayor calor en la cámara de combustión y, natural mente, el resultado del calor en el aceite es obligado a que pierda su cidad que el aceite bueno. dando por resultado que la tela del lubricante se desgarra y la lubricación se convierte en defectuosa. Tratándose de lubricantes, la idea de los automoviviscisidad con mucha mayor velolistas debiera ser: «LO MEJOR, Y UNICAMENTE LO MEJOR».

LA SEVERIDAD DE LOS EXAMENES PARA OBTENER LA LICENCA I DE CHOFER

La Asociación Técnica del Automóvil de Paris se ha presentado al ministerio correspondiente pidiendo que los exámenes de chofer de automóviles sean menos severos.

Transcribimos uno de los puntos principales en que se basa dicha petición: La A. T. A., aprobando la severidad en los exámenes para obtener la licencia de conductor, ha hecho notar que la forma y la finalidad de los exámenes no deben ser falseadas por el capricho de algún examinador. Peno en evidencia que la mayoría son aplazados sólo por errores que en dada comprometen el manejo del automóvil y por consiguiente tampoco la seguridad del prójimo. Insiste especialmente en que se facilite el examen de conductor a las personas que están por ser propietarias de un automóvil y argumenta que inhabilitado a éstas se dificulta el comercio, lo que no concuerda con las exigencias económicas actuales. Rerefente al examen de aplazados, pide que se efectúe ocho días después del primero y los sucesivos con intervalo de un mes.

EL SAHARA VENCIDO POR EL AUTOMOVIL

Van a desaparecer pronto las caravanas de camellos, único medio de que hasta poco ha se valieron los hombres para atravesar el desierto de Sahara. Después de las varias pruebas y raids mediante vehículos especiales para misión tan penosa, ahora se anuncia una prueba reservada de vehículos industriales, con motores a aceites pesados.

El recorrido será el comprendido entre Argel y Gao que se cubrirá er. viaje de ida y vuelta, lo que supone un total de 6150 kilómetros que se fraccionará en etapas de unos 350 kilómetros.

El trayecto lo componen 430 kilómetros de excelentes carreteras y el resto de pistas saharianas.

Se disputará previamente una prueba eliminatoria por el trayecto Argel-El Golea, eliminándose los vehículos que en la misma no puedan alcanzar los 20 kilómetros de promedio.

Las etapas serán:

Djelfa, (320 kms.); Laghouat, (112 kms.); Gardaia, (192 kms.); El Goléea, (322 kms.); Fort Mac Bahón, (210); Himimoun, (223 kms.); Adrar (190 kms.); Reggane, ;160 kms.); Ouazen, (301 kms.); Tesalit, (525 kms.); Gao, (250 kms.).

Se darán las salidas en grupos, bajo la inspección de comisarios nombrados por las autoridades militares.

El aprovisionamiento y los controles serán asegurados por los organizadores, si bien los participantes deberán llevar carburante para un distancia de 1.000 kilómetros

MENOS PESO SERA UNA DE LAS CARACTERISTICAS DEL AUTOMOVIL FUTURO

Charles F. Kettering, presidente de los laboratorios científicos de una importante manufactura de automóviles, entre otras cosas ha hecho una interesantísima profecía respecto al automóvil. Ha dicho que dentro de diez años los vehículos correrán normalmente 160 kilómetros por hora, pesarán no más allá de 450 kilos y consumirán escasamente un litro de gasolina por 35 kilómetros de marcha.

Ha dicho, además M. Kettering:

«Hemos aprendido de los aeroplanos a construir vehículos de menos peso. Hasta 1920 nos jactamos del exagerado peso que tenían nuestros automóviles. Hoy en día, en cambio, uno de los estímulos más importantes para determinar una venta es la mención del escaso peso del coche. Siguiendo el ejemplo que ofrecía el aeroplano, se adoptó en la industria automotriz el aluminio, la linita y el invar. Precisamente en estos momentos se está perfeccionando con fines comerciales un nuevo metal que es 15 veces más fuerte que el acero-níquel, pesa, sin embargo, sólo la tercera parte del aluminio. Calculo que en los motores que se construyan con este nuevo metal se obtendrá una proporción de unos dos kilos por cada caballo de fuerza, de lo que se infiere que un motor de 50 HP pesará 100 kilos escasos.

El peso liviano y los métodos mejorados de carburación deplicarán en un futuro próximo el kilometraje que se puede obtener de un litro de gasolina. Creo, también que en el automóvil del futuro suprimirán muchas piezas. El método de cambio de velocidades que se emplea hoy en día está sufriendo una serie de modificaciones que permitirán desechar la molesta palanca de cambio de velocidades. El cambio de velocidades, el frenado y posiblemente la dirección formarán parte del sistema eléctrico.

El diseño de la carrocería también sufrirá profundas modificaciones. Empiezo a creer en las posibilidades que puede ofrecer la carrocería de líneas estudiadas en el sentido de reducir la resistencia del viento. El mayor Segrave jamás hubiera podido establecer el record de velocidades que todos recordamos, si no hubiera estudiado con claridad y precisión las líneas de su carrocería.

En la medida que me es dado prever lo que nos deparará el futuro, estoy convencido de que no entrarán en conflicto el automóvil con el aeroplano, sino que, por el contrario, se complementarán recíprocamente en tal forma que dentro de diez años, tendrá que ser muy sabia una persona si puede decir que viaja en automóvil o en aeroplano, suponiendo que se le hayan vendado los ojos antes de introducirlo en uno de esos vehículos.

TRASLADO

Nuestro estimado amigo el doctor Florentino Rollán, presidente de la Cámara de Comercio de Automóviles, nos comunica el traslado de su establecimiento de la calle de Neptuno a Belascoaín, 6, donde continuará atendiendo a su numerosa clientela.

AVERIAS MAS FRECUENTES EN LOS MOTORES

Cuando al querer marchar en un automóvil el motor no se nos pone en marcha, después de dar dos o tres vueltas de la manivela, o se nos para sin causa, al parecer justificada, después de un rato de marcha más o menos satisfactoria, no cabe duda que existe un desórden cualquiera en el motor o en uno de sus accesorios, y no nos queda más remedio que buscar el mal y procurar remediarlo.

Girando la manivela se da uno perfecta cuenta de si el motor «comprime» más o menos; para que el motor de bien su fuerza es preciso que la compresión sea perfecta. Para asegurarnos cortemos el encendido y hagamos girar lentamente la manivela de puesta en marcha; cuando lleguemos al tiempo de compresión de un cilindro, debemos encontrar una resistencia muy fuerte y persistente, si ésta resistencia disminuye a causa del esfuerzo ejercido sobre la manivela es que hay escapes o pérdidas de gas, que es preciso buscar y reparar. Si la compresión es nula, puede ser la causa de: válvulas rotas, resorte roto; clavija del resorte rota; Válvula cuya espiga está engrasada y queda levantada sobre su asiento, cayendo lentamente.

Podremos remediarlo desmontando las válvulas de cilindros que no com prime; limpiándolas o cambiarlas si están rotas, reemplazar el resorte o la clavija rota.

Una compresión insuficiente puede ser debida a válvulas sucias o corroídas, no ajustadas bien sobre sus asientos, escape en las junturas de los tapones de culata; segmentos de pistón usados, rotos o pesados; escapes en la llave de compresión; cilindro o pistón fundido. Se remediará; esmerilando las válvulas; rehaciendo las juntas defectuosas; despegando los sesmentos, introduciendo un poco de esencia en el cilindro y haciendo girar el motor con la manivela, estando el encendido interrumpido. Los cilindros o pistones fundidos por exceso de calentamiento del motor o por helada en climas fríos, pueden a veces ser reparados por soldaduras autógenas, aunque generalmente han de ser reemplazados por otros nuevos.

Si la compresión del motor es muy buena, comprobaremos si la rotación del motor se hace normalmente, lo que prueba que está bien engrasado. Observaremos si su temperatura no es demasiado elevada, se ha de poder tener la mano sobre los cilindros y el aceite no debe humear.

Si el motor está demasiado caliente es que la circulación de aire se hace mal o que no hay bastante agua en el depósito o en el radiador, que deben ser llenados por completo sobre todo si el motor tiene la refrigeración por termo—sifón.

Estando el engrase hecho normalmente, si el motor está exageradamente caliente es que hay mala circulación de agua por una de las causas siguientes: no haber bastante en el depósito o radiador formando depósito; escapes en el radiador; escapes en la tubería de agua; tubos fundidos o rotos; escapes en el pre sa—escapes de la bomba; cuerpos extraños en la bomba o en los tubos de agua; la bomba no girá por un motivo cualquiera. Los medios que podemos emplear son: llenar completamente el depósito de agua o el radiador formando depósitos; si el enfriamiento se hace por termo—sifón sin bomba, el nivel de agua debe ser siempre superior al tubo que lleva el agua caliente de los cilindros al radiador o depósitos sin lo cual la circulación no se hace.

Siendo la compresión, engrase y refrigeración normales, comprobaremos si hay esencia, en cantidad suficiente, en el depósito. Observaremos si llega bien al carburador lo que sabremos apoyando ligeramente un dedo sobre el flotador del carburador, lo notaremos bajo los dedos, flotar sobre la gasolina. Si el flotador está al fondo de la cámara de flotación, es que la esencia no llega al carburador

Cuando la esencia no llega al carburador miraremos si hay en el depósito y si el aire entra bien en él por el agujerito que debe existir en la tapa.

Desmontaremos el tubo de esencia soplaremos para quitar los cuerpos extraños y desplazar las burbujas de aire que pueda haber prisioneras.

El filtro colocado a la entrada del corburador puede estar engrasado y parar la gasolina, lo desmontaremos y limpiaremos con esencia.

Si el carburador está en orden observaremos el encendido. El encendido era antes la causa de la mayoría de las dificultades de los motores. No ocurre así ahora. co nlos magnetos de alta tensión. Los fallos del encendido no pueden provenir más que del engrase de las bujías por exceso de grasa o del ruptor y distribuidor de la magneto sucios por depósitos carbonosos.

NUEVA RAZON SOCIAL

PLA, MARTINEZ Y COMP.

Con esta fecha ha quedado constituída la nueva razón social Pla, Martínez y Compañía, que continuará los negocios de la antigua firma Francisco Pla y Compañía, así como las representaciones de los productos Kaol, Alemite y gomas India tan conocidos por nuestros automovilistas.

Deseamos toda clase de éxito a la nueva empresa.

LO QUE CUESTA LA FALSA ECONOMIA

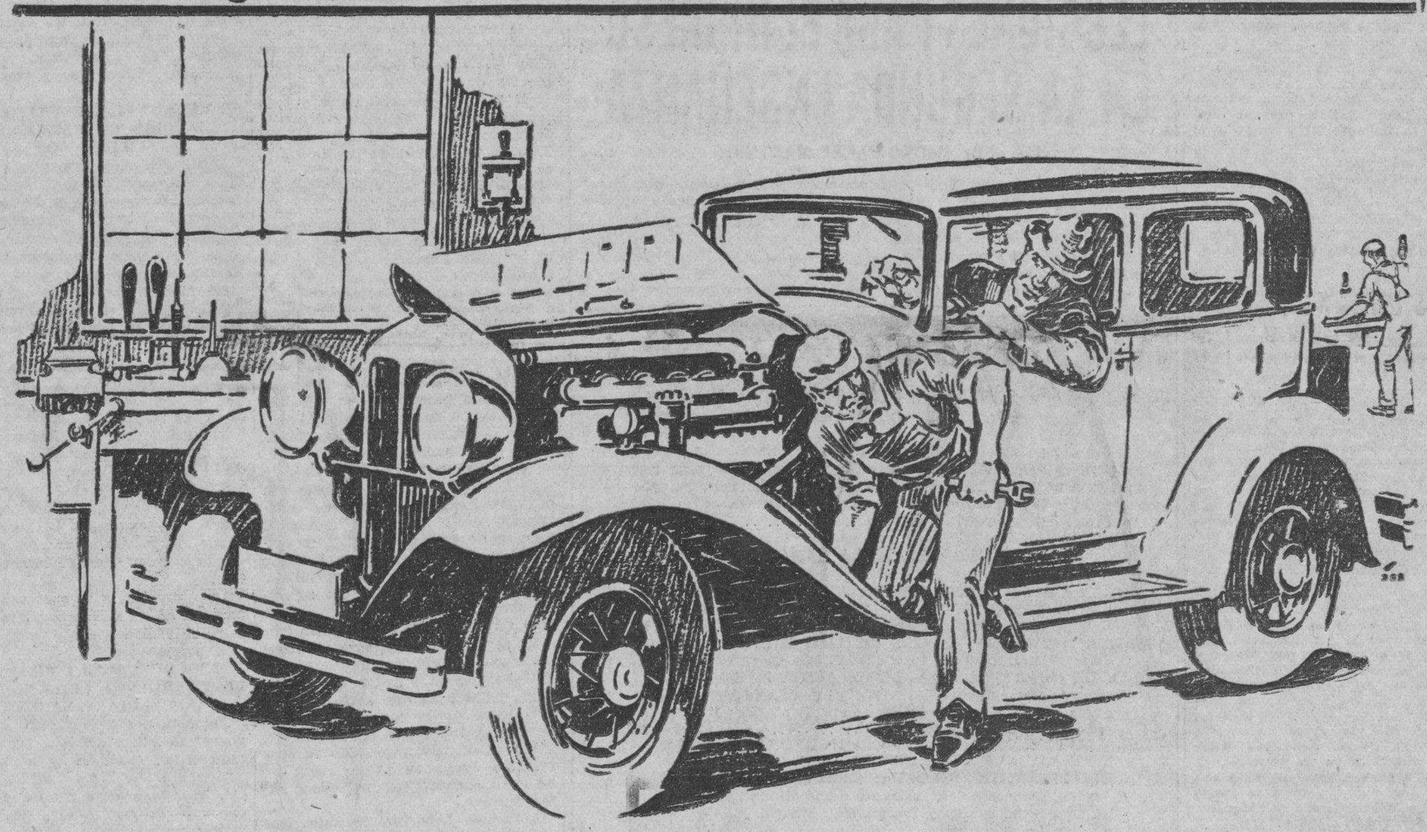

"Ese golpeteo significa un cojinete fundido—¡sin duda usa Ud. aceite inferior!"

ALGUNOS automovilistas se dejan convencer ciegamente de que resulta económico usar aceite para el motor que cueste menos que el "Standard" Motor Oil. Deberían recordar lo siguiente:

Tarde o temprano, todo automovilista que usa aceite de calidad barata oirá la costosa sentencia—"ese golpeteo significa un cojinete fundido"—"estos cilindros están rayados"—"los émbolos se han desgastado—¡esto le va a costar bastante arreglarlo!"

La lubrificación deficiente causa más desperfectos en el motor que ninguna otra cosa. Sin embargo, ahora que la economía está a la orden del día, muchos automovilistas persisten en cargarse de gastos, por usar aceite lubrificante barato.

Comience Ud. hoy mismo a obrar cuerdamente. Resuelva mantener al mínimum los gastos de mantenimiento de su automóvil. Proteja su automóvil, y su bolsillo, con "Standard" Motor Oil. Cámbielo cada 1,000 kilómetros y asegúrese un funcionamiento libre de molestias.

Para protección de Ud., el "Standard" Motor Oil legítimo sólo se vende en esta lata sellada.

Use Gasolina "Standard" Belot—es la preferida

Ahorre dinero con **"STANDARD" MOTOR OIL**

Standard Oil Company of Cuba

M.E.C.D. 2016

Se reunirán hoy las Asambleas Municipales del Partido Liberal en todos los términos de la República

Viboreñas

EULALIA FERNANDEZ GUAL OSCAR DANTE SANCHEZ

Anoche puntualmente a las nueve y media se efectuó la boda de tan bella señorita y estimada jóven, resultando la solemne ceremonia religiosa un brillante acto social, pués asistieron numerosas y distinguidas familias, invitadas por los novios y sus familiares.

Entre muchas máquinas abrióse paso la que conducía a la elegante novia; auto artísticamente adornado con caster lillies, gardenias, crisantemos y jazmines, obra muy delicada del estimado amigo el joven Manolo Cofiño.

Pude ver a Eulalia, y puedo decir que era una novia gentilísima, muy elegante y airosa, con una preciosa toilette de desposada completada con los simbólicos azahares y un hermosa ramo nupcial, también obra de Manolo, que hizo se formularan muchos elogios al avanzar lentamente por el pasillo central de brazo del padrino y a los acordes de la más emocionante Marcha para los novios.

Acostumbrados estamos a la rapidez conque nuestro querido Párroco José Rodríguez Pérez efectuá estas ceremonias, y a los pocos momentos tan dichosos novios ya eran felices esposos ante Dios.

Fué madrina la amante madre de Eulalia, la señora Antonieta Gual de Fernández.

Padrino el doctor Manuel Dante Sánchez, hermano de Oscar.

Testigos por ella:

Los señores Francisco García Méndez, Genaro Pedroarias, Juan Medina y Sauce Dante.

Testigos por él:

Los señores Juan y Armando Gual, Próspero Montané y Julián Viña.

Familiares y amistades íntimas de los nuevos esposos demostraron entonces sus deseos de ser los primeros en felicitarlos, y constantemente los detenían para dedicarles expresivas demostraciones de afecto.

En su nuevo estado deseo a Eulalia y Oscar disfruten de la más dichosa vida.

OTRA BODA

También se efectuó ante el Padre José Rodríguez, en horas de la tarde

Era la novia la gental señorita Yolanda Espigul y González y su prometido el joven Manuel Manso.

Tuvo efecto el acto que tan venturosos los hizo en la mayor intimidad.

Muchas felicidades les deseo.

NOTA AMOROSA

Confirmanse los triunfos de Cupido Los estimados esposos señora Ana María Iturralde y señor José Luis Solano, han pedido a la distinguida dama Dolores Batista Vda de López, la mano de su linda hija la señorita Isabelita López Batista para el cumplido joven mi apreciable amigo Aquiles Solano.

Dedico a Isabelita y Aquiles mi más afectuosa enhorabuena, con mis mayores deseos de poder consignar cuanto antes la fecha que tanto ha de aumentar su felicidad.

A LA PLAYA SANTA FE

Irán esta tarde numerosas parejas en alegre excursión organizada por mi bella amiga la señorita Ofelia Sánchez.

Saldrán de su residencia Calzada de Arroyo Apolo y Cortés, a la una de la tarde.

SRTA NENA FERNANDEZ SOTILLO

Mi gentilísima vecinita, Josefina, Nena nombrada familiar y afectuosamente, desde hace unos días se encuentra padeciendo una molesta dolencia que la obliga a guardar cama.

Mucho lo lamento y extraño no poderla saludar diariamente, y son mis deseos que lo más pronto esté completamente restablecida.

MARIA ADAMS

Tuve el gusto de saludar a tan bella amiga y celebrada cantante cubana, el viernes en el teatro TOSCA, al tomar parte en la función extra que se efectuó, e invitado por María a la que siempre he tenido oportunidad de demostrar mi sincera admiración, pasé a su camerino, y en la más amena charla, que tan agradable la hace, hícele recordar la época en la que comenzó sus pinitos, artísticos, siempre triunfando desde un principio, como triunfó en esa función junto con la gran acompañante Josefina Badía y Mariano Meléndez, que también escucharon muchos aplausos.

Al salir María, fué rodeada por un grupo de señoras y señoritas que le pidieron volviera a deleitarnos en la BOMBONERA.

¿Las complacerá y nos complacerá a todos? Tiene la palabra tan escultural amiga y celebrada artista.

LA ORQUESTA ENSUEÑO

Repitiendo sus éxitos constantemente las bellas vecinitas señoritas Foyo, dirigidas por la admirable amiga Guillermina.

Así fué anoche en el Centro Balear, en el gran baile que celebró esta Sociedad en sus elegantes salones de la Calzada de la Reina.

Tan hermosa agrupación artística femenina, de nuevo se presentará en el teatro ENCANTO, el martes, para unir un triunfo más a los que ya en él tiene ganados.

MATINEE BAILABLE

La celebra hoy en su glorieta de Josefina y Avellaneda la Sociedad Estudiantil Concepción Arenal, para inaugurar el Campo de Foot-Ball

Asistirá el Comité Femenino en pleno, con su Presidenta Sra María L. Bruzón de Alonso y la linda secretaria señorita María del Carmen Novás.

EN GRAN CINEMA

Dos buenos programas en el coquetón cine hoy, tarde y noche.

La preciosa cinta LA VIRGENCITA, por Janet Baxter y Edmund Lowe. EL CISCO KID, episodio 2 de la ISLA DEL PELIGRO, además comedias y cartón.

Cada niño que asista será obsequiado con un «yo—yo».

UN BUEN CONCIERTO

Hoy a la una de la tarde se radiará la Quinta Tarde de Teatro y Música desde la estación C. M. B. N, del querido amigo Teniente Armando Romeu combinadas por el señor José Cid.

Con un amenísimo programa, que recomiendo a mis lectoras, principalmente.

JUVENTUD ATLETICA VIBOREÑA

Esta animosa Juventud de la que es insustituible Secretario el cumplido joven Luis Sardiña, presenta hoy su aguerrido team de basket—ball que se enfrentará con el de los Caballeros Católicos de Guanabacoa, en el «floor» del Deportivo Asturias, en opción al Campeonato de Novicios de Cuba.

En cómodos ómnibus se hará el trasllado desde Avenida de Concpeción y Pervenir, por solo diez centavos, día y vuelta, a las cuatro y media.

Urbano del CASTILLO

INFORMACION POLITICA

La de la Habana se reunirá a la una de la tarde, en el Círculo del Partido.—Manolo Castellanos y los Sargentos Conservadores festejarán a Miguel Albarrán, con un almuerzo en «So morrostro», hoy, al cual asistirán los Delegados a la Provincial.—El 23 postulan los conservadores de la Habana.—Quienes serán los candidatos liberales a Alcalde en Pinar del Río.—Se reunió el Ejecutivo Conservador Villareño.—Los acuerdos del Tribunal Superior Electoral en su sesión de ayer.—Enrique Machado se opone a unos nombramientos.—Licencia al Dr. Dávalos por enfermo.—Reclamaciones admitidas.—El 17 se verá la reclamación contra los conservadores de San Nicolás.—Citados los Reformistas.—El programa del Partido Renovación Nacional.—Otras noticias

LA REUNION DE HOY DE LAS MUNICIPALIDADES LIBERALES

Conforme a los Estatutos del Partido Liberal, hoy, segundo domingo de mayo, se reunirán las Asambleas Municipales para elegir su Ejecutivo y los delegados a la Asamblea Provincial.

La de la Habana se reunirá a la una de la tarde en el Círculo del Partido, Dragones e Industria.

EL ALMUERZO DE HOY EN LA FINCA SOMORROSTRO

Así mismo hoy, a las doce meridiano, en la finca Somorrostro, se reúnen los delegados a la Asamblea Provincial del Partido Conservador, para homenajear al jefe de los conservadores habaneros señor Miguel Albarrán, con motivo de su restablecimiento. Se almorzará a la criolla, arroz con pollo y el típico lechón asado.

El popular representante a la Cámara Manolo Castellanos y la Asociación de Sargentos Conservadores, representada por el doctor Francisco Enríquez Ravena, Guillermo Rodríguez Juliach, Horacio Collado y Luis Rey, organizan el acto, el cual responderá a las simpatías y arraigo con que cuenta tanto el representante Albarrán como el líder Castellanos.

TRIBUNAL SUPERIOR ELECTORAL

Licencia al Secretario doctor Dávalos

Una licencia de treinta días, con sueldo, por enfermedad, le ha sido concedida al doctor Narciso Dávalos Lonce de León, insustituible Secretario del más alto Tribunal Electoral. El doctor Dávalos, caballero intachable, ciudadano ejemplar, culto funcionario que ha sabido por espacio de tantos y tantos años honrar a Cuba, se encuentra delicado de salud; los que lo vemos a diario laborar en sus oficinas de O-Reilly 25, altos, podemos dar fe de su tesón, de su consagración al trabajo, del alto concepto que tiene del cumplimiento del deber.

Para sustituirlo durante su ausencia ha sido designado un funcionario modelo: el señor Arturo Menéndez Carballo, Jefe del Negociado de Elecciones, Estadística y Asuntos Generales del Tribunal Superior, que ha compartido con el doctor Dávalos lo mismo los días azarosos que los de bonanza.

Que pronto veamos restablecido completamente al doctor Dávalos son nuestros fervientes deseos.

SENTENCIA QUE SE CIRCULA

A comunicación del Presidente de la Junta Municipal de Ciego de Avila, remitiendo certificación del acuerdo adoptado el 3 del actual, referente a que teniendo a la vista las resoluciones definitivas dictadas por el Tribunal Supremo de Justicia en las reclamaciones q. menciona estimó inexistentes y sin ningún valor ni efecto legal los acuerdos adoptados por el Comité Ejecutivo Municipal Conservador de Ciego de Avila en su sesión del ocho de febrero del año actual; el Tribunal acordó quedar enterado e informar a esa Junta que por comunicación de fecha 18 de marzo de este año se remitió a las Juntas Provinciales Electorales certificación de la sentencia del Supremo de 29 de febrero y además se les circuló por telégrafo ese día la doctrina de esa sentencia por lo que visto lo expuesto por el Presidente de la Municipal de Ciego de Avila se le dijo a las Provinciales circulen a sus Municipales respectivas las sentencias de 29 de febrero y 26 de abril del Tribunal Supremo que le fueron remitidas, ya que contienen la doctrina que por disposición de este Tribunal fué circulada por telégrafo el 18 de marzo pasado.

Las afiliaciones en Palma Soriano

Se le dijo al Presidente del Partido Liberal en Palma Soriano que el Tribunal como medida gubernativa no puede imponer criterios de interpretación en la aplicación de las Leyes a organismos inferiores.

Dicho Presidente dió cuenta de que la Junta Municipal de dicho término, en acuerdo del 13 del pasado mes, resolvió no proceder a la nulidad de los Registros de Afiliados del Partido Liberal de ese término, por no existir motivo y el día 23 obedeciendo criterio de la Provincial, anuló cinco barrios.

Los Populares de Artemisa

Se le dijo a Carlos Busquets que denunció irregularidades en la constitución de la asamblea municipal Popular de Artemisa y en la reorganización en ese término del citado partido, que contra las ilegalidades que acusa debe usar la vía correspondiente.

La queja de un Senador

El senador por Oriente, Enrique Machado, desde Holguín, rogó al Tribunal no se imparta aprobación a los nombramientos hechos por el Presidente de la Municipal de ese término, por estimar no se han tomado en consideración las razones políticas que a su juicio deben tenerse en cuenta. Tribunal quedó enterado.

El Partido Laborista de Caibarién

A escrito de José Luis Lleó y Alejo Pérez Castillo, acompañando la solicitud para organizar un nuevo Partido Municipal denominado Partido Laborista de Caibarién, el Tribunal acordó que luego que sea legalizada en forma la firma del Notario y se acredite que los promoventes no son afiliados a otro Partido y se cambie de nombre el vocablo Laborista, por existir ya en otro partido y se presenten Estatutos de más amplitud o que organicen mejor las diversas funciones propias de los mismos, adoptándose a lo dispuesto en el Código Electoral, se acordará lo que corresponda en cuanto al fondo de la solicitud.

Reclamaciones admitidas

Se acordó admitir y sustanciar las siguientes reclamaciones:

La del Procurador Fernando Udaeta contra la convocatoria del Segundo Vicepresidente del Comité Ejecutivo Municipal Liberal de Palma Soriano, librada en 20 de abril último.

La del Procurador Agustín Castellanos contra los acuerdos de la Asamblea Municipal Popular de Madruga, sesión del 15 de abril y contra convocatoria del Presidente y Secretario del Comité para la sesión del día 26.

La del Procurador Castellanos contra la convocatoria de Celestino García Bracho, Presidente del Ejecutivo Provincial Popular en Oriente, convocando a los delegados para el 24 de abril al objeto de constituir la Asamblea Provincial del referido Partido.

El artículo 41 del Código Electoral y la Junta Municipal de la Habana

A la Municipal habanera se le dijo que la recta interpretación del artículo 41 del Código Electoral fué señalada por la extinguida Junta Central Electoral en su resolución de 22 de junio de 1922. Procede esa contestación al acuerdo de dicha Municipal sobre si las oficinas de esa Junta deben estar abiertas al público en el período electoral todos los días festivos e inhábiles.

Los concejales de Güines

Quedó enterado el Tribunal del acuerdo de la Corporación Municipal de Güines, sesión del primero de febrero del año actual, que aumenta a veintiuno el número de los concejales para la próxima elección.

Contra los conservadores de San Nicolás

Se señaló para el 17 del actual, a las dos de la tarde, la vista de la reclamación contra la convocatoria del Primer Vicepresidente y Secretario de Correspondencia del Ejecutivo Municipal Conservador de San Nicolás, para sesión del 17 de abril último, así como contra la convocatoria para la sesión de la samblea municipal del referido Partido el 28 del citado mes.

No puede organizarse el Partido Unionista

Finalmente, el Tribunal acordó no autorizar la organización del nuevo Partido Unionista que solicitó el señor Ricardo Vidal Burguera.

REUNION DE LOS REFORMISTAS

Daniel Manzano y Juan Abascal, presidente y secretario, respectivamente, del Comité Ejecutivo Municipal del Partido Reformista, ruegan a los presidentes y secretarios de los Comités de barrios así como a los afiliados a dicho partido, a que concurran mañana lunes, a las ocho de la noche, a Galiano, 125, Círculo de los Periodistas Liberales, a la asamblea que tendrá lugar para obtener la restitución de los concejales al Ayuntamiento habanero y los miembros de la Junta de Educación.

LOS CONSERVADORES DE LA HABANA POSTULARAN EL DIA 23

Para las nueve de la mañana del día 23 de los corrientes, ha sido convocada la Asamblea Provincial del Partido Conservador Nacional de la Habana. El acto tendrá lugar en la residencia del representante Albarrán, San Mariano sin número entre Felipe Poey y San Antonio, en la Víbora.

Según la orden del día se procederá a elegir diecisiete candidatos a representantes, un candidato a gobernador de la provincia y nueve candidatos a consejeros provinciales.

SE REUNIO EL EJECUTIVO PROVINCIAL CONSERVADOR VILLAREÑO

Según nos dice Armando Machado, nuestro corresponsal en la ciudad de Marta, en la tarde de ayer se reunió el Comité Ejecutivo Provincial del Partido Conservador bajo la presidencia del doctor Manuel Rivero Gándara, actuando de secretario nuestro compañero señor Isidro Torrens Soler, en el Círculo del Partido, situado en la calle de Independencia y Plácido, acordándose nombrar comisiones en los Términos de Caibarién, Calabazar de Sagua, Vueltas, San Diego del Valle y en algunos barrios de otros Términos, donde el partido no se reorganizó, en cumplimiento de la ley de 13 de enero último.

También acordó el Ejecutivo enviar un telegrama al doctor Santiago Rey, expresándole la condolencia de la Asamblea con motivo del fallecimiento de su madre política.

La Asamblea, a la cual asistió la mayoría de los delegados y gran número de afiliados, continuará en sesión permanente.

LEOPOLDO CALERO PINO SERA EL CANDIDATO LIBERAL A LA ALCALDIA PINARENA

También nos dice nuestro corresponsal en Pinar del Río, que en la reunión que celebrará el Comité Ejecutivo Municipal del Partido Liberal, hoy, para designar los delegados a la Provincial, será nominado candidato a alcalde el señor Leopoldo Calero y Pino.

NUÑEZ PORTUONDO EN PLACETAS

De haber llegado a Placetas en compañía de su distinguida esposa el doctor Emilio Núñez Portuondo, nos da cuenta nuestro corresponsal en aquella villa. El doctor Núñez se propone asistir a la fiesta que tendrá lugar hoy con motivo de la postulación para alcalde por el Partido Liberal del doctor Fernando Fernández

Núñez Portuondo fué recibido por los jefes políticos, correligionarios y amigos, siendo congratulado en extremo.

LIBERALES DEL BARRIO DEL TEMPLETE

Han tomado posesión de sus cargos los miembros electos el 28 de febrero del Comité Ejecutivo del barrio del Templete, perteneciente al Partido Liberal.

El Comité ha quedado constituído en la forma siguiente:

Presidente: Rafael de la Puente; vicepresidentes: Buenaventura de Pons y Vila; Luis Miguel Espinosa Estrada; Pedro Sánchez Curbelo; Juan Ferrer Iglesias; Rogelio González Carrejas; Enrique Sánchez.

Secretario de Actas: Juan Martínez Ruiz; vice: José Hay de la Puente.

Secretario de Correspondencia: Alfredo Tomás Villar Zaragoza; vice: Ramón Muñiz Rodríguez.

Tesorero: Juan Vilar Zaragoza; vice: Francisco Abelleira Alvarez.

Vocales: Enrique Cruz Campanioni; Francisco Pereira Rolandelli; Horacio Grijalba Díaz; José Maza Rogi; Luis Danderich Suárez; José María Menéndez López; Daniel Peláez Pérez; Valeriano Candamo Pérez; Miguel Alvarez Valdivia; Oscar Alfonso Howard; Julián González Alvarez; Leopoldo Menéndez López.

LOS CANDIDATOS A ALCALDES PINAREÑOS

PINAR DEL RIO, mayo 7 (por telégrafo).

Los liberales partidarios de la candidatura del coronel Ramón Vidal para gobernador, constituyeron el último Comité del pueblo en el barrio Segundo Sur .Fué una hermosa fiesta en la que hablaron los doctores Reyes y Díaz Ramos; Manolo Herrera; José de la Luz Alvarez Mucientos; Isidro Contreras, y otros, amenizando el acto dos chambelonas, resultando electo el siguiente Comité: presidente, doctor Juan Pastor Díaz Ramos; vice: ingeniero Santiago Pérez; Gabriel Darías; Alberto Brito; Alejandro Mucientes; secretario de Actas: Felipe Ponzoa; vice: Carlos Carrete; secretario de Correspondencia: Isidro Contreras; vice: Modesto Méndez; tesorero: José Rigual; vice: José M. Reyes; vocales: doctor Manuel Reyes; Enrique Garriga; Francisco Sotolongo; Ramón Oñate; Eliseo Pablo Brito; Emelino Sánchez; Jacinto Ramos; Juan Sánchez y otros.

—Mañana se reúne la Asamblea Municipal Liberal para postular candidatos a alcalde, concejales y miembros a la Junta de Educación, y elegir los delegados a la Provincial.

Según informes recibidos, serán postulados en Artemisa: Ramón Hernández; Cabañas: Lorenzo Martínez Nodarse; Candelaria: Laureano González; Consolación del Norte: Lorenzo Corrales; Consolación del Sur: se desconoce; Guanajay: José Manuel o Vicente Mora; Guane: Pedro Murrieta; Los Palacios: Pedro Liz; Mantua: Agustín Ruiz Colomé; Mariel: Herminio Llaneras; Pinar del Río: Leopoldo Calero; San Cristóbal: Feliciano Madrid; San Juan y Martínez, se desconoce, así como también San Luis y Viñales. Se toman medidas para evitar puedan ocurrir desórdenes. Del resultado de la elección de delegados a la Provincial, dependerá el candidato a gobernador, si el coronel Ramón Vidal o Pedro Pablo Guerra.

Fel'pe Díaz.

EL PROGRAMA DEL PARTIDO RENOVACION NACIONAL

Se nos remite, para su publicación, el programa del Partido Renovación Nacional a cuyo frente figuran el general Ernesto Asbert; Andrés Terry; doctor Manuel Fernández Guevara; doctor Miguel Angel Céspedes; general Dionisio Arencibia; doctor Alberto Jardines Navarrete; coronel Julio Morales Brodermann; doctor José Francisco Castellanos; coronel Gustavo Rodríguez; doctor Arturo González Alfonso; doctor José Antonio Frías; doctor Alberto Sánchez Ocejo; Bernardo Martínez; doctor Eduardo Borell; doctor José González Vélez; doctor Enrique Ortiz; César San Pedro; doctor Víctor Manuel Pérez Lerena; Marco Antonio Dolz, y otros.

En primer término, el partido hace una formal declaración de su carácter esencialmente nacionalista-democrático y que se constituye para laborar porque siempre exista en Cuba un Gobierno capaz de cumplir sus obligaciones internacionales, mantener el orden y la paz, asegurar la libertad y la justicia y promover el bienestar general.

Proclama su devoción más absoluta a la independencia y soberanía nacionales y que destierra de sus prácticas políticas todo lenguaje injurioso, todo ataque gratuito y todo amaño que mixtifique o impida la libre determinación de la voluntad de las mayorías en la organización de sus asambleas y como partido de oposición hará la crítica serena y razonada de la gestión de los Poderes Públicos.

Declara, también, que es nocivo a la salud de la patria todo germen de discordia que pueda originarse por los privilegios, pretericiones y prejuicios de orden histórico y reconoce moralmente la igualdad de derechos de todos los cubanos.

Aspira a que se dicten medidas que aseguren, como compromiso de honor de la República, la puntualidad en el pago de las pensiones de los Veteranos y Emigrados Revolucionarios y a que se dispense la debida protección a los veteranos y emigrados enfermos en los establecimientos benéficos. También aspira a que se resuelva en Cuba el problema de la vida barata, propiciando un estado de bienestar general entre todas las clases del pueblo.

El partido se declara partidario del inmediato restablecimiento de la Constitución de 1901, manteniendo, no obstante, en ella, las reformas referentes al principio de la no reelección presidencial, el voto a la mujer cubana y el aumento de los senadores; como programa mínimo de urgencia llevará a cabo un movimiento de opinión encaminado a lograr del Congreso la aprobación de la ley que convoce la nueva Convención Constituyente en el próximo noviembre.

Pasa después en su programa el Partido Renovación Nacional a delinear las reformas constitucionales que estima necesarias: se pronuncia por un gobierno de tendencias parlamentarias, restablecimiento de la Vice Presidencia de la República, elección del Presidente y Vicepresidente por el pueblo y en elección especial, así como de la de los senadores; elecciones cada cuatro años únicamente; censo decenal de población, aumento de representantes en lo sucesivo cada diez años, a razón de uno por cada cincuenta mil habitantes o fracción mayor de veinticinco mil; preceptos que garanticen la asistencia de los congresistas a las Cámaras; duración de los cargos de Presidente y Vice sólo por cuatro años, prohibiéndose su reelección; el de senador cada ocho, el de representante cada cuatro, como también por igual tiempo los gobernadores, alcaldes, consejeros, concejales y miembros de la Junta de Educación, con prohibición de reelección para un tercer período consecutivo a senadores, gobernadores y alcaldes y para un quinto período a los restantes cargos electivos de referencia.

Se pronuncia por el voto obligatorio y al de la mujer en toda su amplitud a fin de que pueda ser electora y elegible para cualquiera representación política y admitida en todos los empleos y cargos públicos en iguales condiciones que los demás ciudadanos.

También, se pronuncia por la represión de los abusos de la inmunidad parlamentaria; por el restablecimiento del Municipio habanero en toda su integridad, por el mantenimiento de la Universidad Nacional, por la inamovilidad de los servidores todos del Estado, las Provincias y los Municipios, por el Tribunal de Cuentas, por la completa independencia del Poder Judicial, abolición de la pena de muerte, referéndum para la concertación de empréstitos e inviolabilidad del ejercicio de los derechos individuales.

Pasa, después, el Partido a tratar de las reformas legislativas que considera necesarias en Cuba, entre las que figura el establecimiento del Jurado en lo Penal.

Se ocupa, igualmente, de la política internacional, en la que aspira a la revisión del Tratado Permanente con los Estados Unidos para la mejor afirmación de la soberanía nacional y del status de Cuba como Estado independiente.

En política social aspira a que Cuba se incorpore al movimiento general de las ideas avanzadas que ne este orden dominan actualmente en los países progresistas del mundo.

En política agraria, en su determinación la protección ayuda al campesino, intensificación de productos agrícolas, fomento de la pequeña propiedad, disminución del costo de producción del azúcar, creación de la marina mercante nacional, colonización, etc.

Se ocupa el Partido Renovación Nacional de cuantas reformas exigen las nuevas tendencias pedagógicas en los centros culturales del mundo; lo propio en su política fiscal, sanitaria y de asistencia pública, administrativa, electoral, judicial, comercial, industrial y religiosa.

UNION CIVICA ELECTORAL DE GUADALUPE

En San Miguel 87, ha quedado constituída la Delegación de Unión Cívica Electoral. Componían la mesa provisional el señor José Estrada, actuando de secretario el señor Eugenio Velaza, quienes dieron posesión a la directiva electa: presidente José Manuel Pérez; vice: Arturo Vidal. Secretario de Actas: Luis Zulueta; de Correspondencia: Joaquín González. Tesorero: Luis Baez, y dieciseis vocales.

Usaron de la palabra los señores Faustino Alonso; José Estrada; Eugenio Velaza; José Manuel Pérez; comandante Ortiz Coffigny y el presidente y director señor Julio C. Travieso.

El miércoles 11, a las ocho de la noche, en 23 número 206, entre G y H, se constituirá la Delegación de Medina.

DON PEPE CUERVO

En la tarde de ayer se dirigió a Nueva Paz, tras de algunos días de permanencia en la Habana, el viejo e ilustre caudillo del conservatismo don José Cuervo.

Buen viaje le deseamos.

POLITICOS.— Salió para Santa Clara el doctor Clemente Vázquez Bello, presidente del Senado y del Partido Liberal, con el fin de asistir y presidir la reunión de la Asamblea Municipal de aquella localidad que tendrá efecto hoy en aquel lugar. Lo acompañaban el representante Ricardo Campos y el doctor Manuel Capestany, sub secretario de Justicia.

Llegó de Santiago de Cuba el representante capitán del Ejército Libertador Luis Estrada, que fué recibido en la Terminal por numerosos amigos y por su secretario particular señor Julio Villegas.

LA FIESTA DE ANOCHE EN SANTA TERESA

Anoche, en Acosta, 72, tuvo efecto la toma de posesión de los miembros electos el pasado 28 de febrero del Comité Liberal del barrio de Santa Teresa.

La directiva quedó integrada en la siguiente forma: presidente: Eladio López García; vice: Julio Avendaño; Antonio Escoto; Ambrosio Díaz; Sabino Castro; Luis María Pérez; Alberto Ortiz Coffigny; secretario de Actas: Rafael E. Planas; vice: Francisco Mario López; secretario de Correspondencia: Domingo Valdés; vice: Eduardo Borges. Tesorero: Lucas Consuegra; vice: Salomón Arlek. Vocales: José Callaba; Eliseo Hernández; Romualdo M. Justiniano Oriol Betancourt; Gregorio García; Hernández Osés; Lucas Giral; Julio Vicente; Francisco Cuesta y Alfredo Pagés.

Con tal motivo se celebró una lucida fiesta, la cual fué amenizada por el son de Marianao y una chambelona.

Se repartió laguer a la concurrencia.

Por la tribuna desfilaron los oradores Melchor Estella, Mario Valbón Nicolás Viejo, Octavio Rosado, Juan José Guardiola, Francisco Pérez Orosa; Enrique Martel; Segundo Peraza Hernández; Anselmo Aponte; Roberto Fernández Hermo, José Benigno González; doctor Enrique Sánchez y Ezéquiel Sarracén.

Seguidamente, el presidente señor Eladio López, entregó a cada miembro del Comité un diploma conmemorativo del acto.

El Mayor de la ciudad, señor Tirso Mesa, delegado por dicho barrio obsequió a la distinguida esposa del presidente con un bello ramo de flores

Cerca de las doce terminó el acto

LOS DEMOCRATAS DE ARROYO APOLO

Guillermo Ballovers y Virgilio Ramírez, presidente y secretario, respectivamente, del Comité del Partido Democrático en Arroyo Apolo, invita a los afiliados a que concurran el lunes 9 a las ocho de la noche, a la casa calle de Pocito, 54, entre San Anastasio y San Lázaro, para desde allí dirigirse a la Asamblea que tendrá lugar en solicitud de la restitución de los concejales.

LECCIONES PARA EL INGRESO EN LA SEGUNDA ENSEÑANZA

Por el Dr. ISIDRO PEREZ MARTINEZ

Obra redactada para ahorrar tiempo y dinero a los estudiantes que deseen prepararse para el ingreso en la segunda enseñanza. Contiene los Programas Oficiales del Instituto de la Habana, de todas las asignaturas, desarrollados metódicamente, con sus contestaciones a cada una de las preguntas, de la manera más sencilla, sintética y clara posible, esta obra que contiene Aritmética, Dibujo lineal, Elementos de Geometría, Anatomía, Fisiología, Zoología, Botánica, Geografía de Cuba y Universal, Historia de Cuba y de América y Gramática, es suficiente para que un estudiante se prepare con éxito para los exámenes en solo dos o tres meses.

Precio del ejemplar en 4o. con 600 páginas, encuadernado $3.00

CONTRA EL PLAN SELIGMAN

Por CESAR RODRIGUEZ MORINI

Estudio y exposición de las reformas recomendadas en el plan Seligman y demostración de sus errores y perjuicios para nuestra economía nacional. Es un trabajo vibrante y documentado, para defensa de la tierra, el hogar y los municipios cubanos.

Precio del ejemplar a la rústica 0.20

NOVEDADES DE LA SEMANA

MORAN MIRANDA (DR. FELIPE).— RADIODIAGNOSTICO DE LAS ENFERMEDADES DEL ESTOMAGO Y BULBO DUODENAL. Edición ilustrada, 1 tomo rústica ($3.00) $ 2.25

MARTIN (ETIENNE).—PRECIS DE MEDICINE LEGALE. París 1932. 1 tomo en 4o encuadernado en cartoné $4. $ 3.00

CAY DE MONTELLA (R).— LEGISLACION MERCANTIL Obra de gran valor técnico y práctico de interés para abogados, comerciantes, industriales etc. Barcelona. 1 tomo en 4o. encuadernado en tela.. ..($3.00) $ 2.25

CEBALLOS TERESI (JOSE).—LA REALIDAD ECONOMICA Y FINANCIERA DE ESPAÑA EN LOS TREINTA AÑOS DEL PRESENTE SIGLO. Un estudio acabado y completo de las finanzas españolas, tanto desde el punto de vista político, como bancario y comercial. Madrid 1932. 6 tomos en 4o. a la rústica ..($24,00) $18.00

GREPPI (CLEMENTE B).—LA EDUCACION MUSICAL DE LOS NIÑOS. Buenos Aires. 1 tomo en 4o. encuadernado tela ... $ 2.50

BOVET (PIERRE).—LA PAZ POR LA ESCUELA. La nueva educación. Madrid. 1 tomo en 4o. a la rústica $1.40 $ 1.05

MOOG (I).—HEGEL Y LA ESCUELA HEGELIANA. (Colección ««Los Filósofos.) Madrid 1932.—1 tomo en 4o. a la rústica ..($3.40) $ 2.55

HURTADO J. DE LA SERNA (JUAN).— VOCABULARIOS LATINOS. Estudios latinos. Madrid. 1 tomo en 4o. a la rústica ..($1.40) $ 1.05

NIETZSCHE (FEDERICO).—HUMANO, DEMASIADO HUMANO (Obras completas). Nueva traducción, completa Madrid. 1 tomo rústica ..($3.20) $ 2.40

PROTOCOLOS DE LOS JEFES DE ISRAEL. ¿Un plan secreto de los Judíos? Un plan político para la dominación de los demás estados. Madrid. 1 tomo en 8o. a la rústica ..($0.80) $ 0.60

BERTRAND (LUIS).—FELIPE II. Biografía. 1 tomo rústica ..($1.00) $ 0.75

CASTRO (DR. LUIS N. DE).—HOMBRES ROTOS. La emoción, el dolor, la enfermedad. el deseo de vivir y la muerte de los tuberculosos. Madrid. 1 tomo en 8o. a la rústica..($1.00) $ 0.75

HERMAN (ARTGUR).—METTERNICH. La novela de un grande hombre. Madrid. 1 tomo en 8o. a la rústica..($1.40) $1.05

MARGUERITTE (PAUL Y VICTOR). — LA COMUNA. Narración novelada del formidable movimiento revolucionario en París en 1871. Barcelona. 1 tomo en 4o. a la rústica ..($1.60) $ 1.30

GUZMAN (JOSE H).—LA REVANCHA. Artículos. 1 tomo rústica.. $ 1.50

EL JURADO DE TORAL Y LA MADRE CONCHITA. Lo que se dijo y lo que no se dijo en el sensacional juicio. Versión textual taquigráfica México. 2 tomos en 8o. mayor encuadernados en tela ... $ 1.50

BAROJA (PIO).—EL CABO DE LAS TORMENTAS. La revolución española. Madrid. 1 tomo en 8o. a la rústica..($1.00) $ 0.75

KRISHNAMURTI (J).— LA BUSQUEDA. Ideas filosóficas rústicas ..($0.50) $ 0.40

KRISHNAMURTI (J).—EL AMIGO INMORTAL. Versos, rústica ..($0.50) $ 0.40

KRISHNAUMURTI (J).—ANALES 1931. Conferencias. Rústicas. ..($0.50) $ 0.40

KRISHNAMURTI (J).—MENSAJES 1927-1930. Conferencias, Rústica ..($0.60) $ 0.45

CIGES APARICIO (M).— LOS CAIMANES. Novela. Rústica... ..($1.00) $ 0.75

LA MODERNA POESIA

OBISPO 135. —APARTADO 605. —TELEFONO A-1171. —HABANA

CERVANTES

GALIANO 62. —APARTADO 1115.—TELEFONO A-1955. —HABANA

A la HORA del desayuno...

sintonice la estación C. M. W.

Por el "Diario Hablado"

Podrá enterarse de todos los asuntos de interés

FINANZAS
TEATROS
DEPORTES
SOCIALES

y los tópicos más salientes de la actualidad nacional y extranjera

De nuestra redacción a su hogar en el último minuto.....

El "Diario Hablado"

ofrece tres ediciones diarias

a las 7.30 a. m.
a las 1.00 p. m.
y a las 6 p. m.

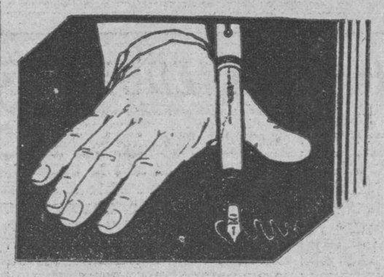

por su "Acción sin Presión"

LA PARKER ESCRIBE MÁS FÁCILMENTE

La construcción característica de la Parker Duofold hace que una gotita de tinta toque el papel en el mismo instante que la pluma. Ese es el secreto del famoso y exclusivo refinamiento de la Parker: su "acción sin presión", que elimina la molestia de probar y ensayar la pluma antes de lograr que escriba. Con una Parker, ni hay molestias, ni hay esfuerzo, ni hay presión.

La Parker es, además, 28% más liviana que las plumas de caucho. Su ligereza de peso, su equilibrio y la finura de joya de sus puntos hacen de la Parker la pluma-fuente que más fácilmente escribe. Después de varias horas de escribir con una Duofold notará Ud. que sus dedos no están cansados ni acalambrados, sino dispuestos a seguir escribiendo.

Que le muestren a Ud. una Parker Duofold en cualquier buen establecimiento hoy y verá que la facilidad para escribir es sólo una de las ventajas de esa pluma-fuente. Ninguna otra posee los refinamientos que caracterizan a la marca "Geo. S. Parker—Duofold."

Precios de $7.00 á $13.00; las hay más baratas

Distribuidor: Union Comercial de Cuba.

O'REILLY 81. HABANA

Parker Quink

la nueva tinta Parker de secamiento rápido, escribe muchísimo mejor. Fluye más de prisa, se seca más pronto y es permanente.

Parker Duofold

La Pluma de FACIL Escritura

El DIARIO Hablado

Se trasmite todos

M.E.C.D. 2016

Es absurdo que los EE. UU. mantengan un arancel para proteger una industria artificial

Las tragedias del niño bajo la gran crisis

El siguiente artículo, que ha escrito el doctor Mario Lazo para ser insertado dentro de muy poco tiempo en una de las principales revistas de los Estados Unidos, podemos publicarlo gracias a la autorización concedida por dicha revista, a condición de que su nombre no sea divulgado por el momento. El artículo está escrito para el público americano, y en él su autor hace un llamamiento directo a nuestros vecinos del Norte, en que nes el conocimiento y la exposición de los hechos relacionados con el tema desarrollado, producirá indudable beneficio. DIARIO DE LA MARINA desea felicitar de un modo efusivo al doctor Lazo por su brillante defensa de los intereses de Cuba.

HACE mucho, la ciudad de La Habana se conmovió con la noticia del suicidio de un muchacho de quince años, publicada en un diario matutino. Los suicidios de niños, no son del todo raros en otros países, pero este caso particular encerraba en su fondo un drama que puso una nota de terror en el corazón de los cubanos. Generalmente, cuando un niño se priva de la vida, es, o un caso psicopático, o el producto de un momento de resentimiento: alguna humillación infantil, una explosión de cólera contra un maestro o contra sus padres. En este caso, sin embargo, la muerte de este joven era el símbolo de un terror que ya era general en toda la nación. En sus breves quince años de existencia, el infeliz muchacho había vivido la vida de un hombre; y cuando resolvió abandonar la lucha, lo hizo con el mismo espíritu con que un hombre maduro lo hubiera realizado. El pistoletazo del pobre jovencito era el eco de una obsesionante desesperación de la que muy contados hogares cubanos se ven libres en la hora presente.

Según el relato del periódico, este muchacho era el único sostén de su madre, de un hermano y de una hermana, ambos más jóvenes que él. Había tenido un empleo de cuarenta pesos al mes, como muchacho de oficina de una casa de comercio, pero la casa, como cientos de otras habíase visto obligada a cerrar sus puertas, y por varios meses el joven había escarbado La Habana toda en busca de otro empleo.

Su familia pertenecía a una de esas clases que tienen demasiado orgullo para decidirse a pedir limosna. Cuando ya oscurecía, cualquiera puede imaginarse el estado mental de este pequeño héroe, ambulando todo el día por las calles de la ciudad, temiendo de llevar algún falso consuelo a su familia que lo esperaba, al regresar al hogar por la noche. Qué cosas no intentaría, qué agonías no sufriría su mente! Sólo podemos imaginárnoslas, pero lo que hizo universal esta historia fué el hecho cierto de que para un muchacho de esa clase, no había trabajo; y todo hombre o mujer de la ciudad lo sabía. Miles de familias en Cuba se encuentran hoy día frente a frente con idéntica situación y el cielo sólo sabe cuántos padres de esas familias están pensando en la misma solución.

La muerte de ese niño, en resumen, alzó, por un instante, el velo que cubre la situación total, fundamental, de la Cuba actual; una situación que no será aparente a los ojos del turista que desembarca de un trasatlántico, pero que vive como un espectro, no solamente entre los propios cubanos, sino entre los extranjeros residentes en ella que tienen conexiones comerciales o sociales en el país. Es una situación que ha sido descrita por perspicaces banqueros americanos, como sin paralelo fuera de los anales de la guerra; un estado de cosas que, en tiempos normales, hubiera despertado la simpatía internacional y los comentarios de la prensa en todas las partes del mundo civilizado.

Una causa única

En Cuba, hoy día, las familias pudientes se ven reducidas a la pobreza; las de la clase media, a la penuria; y las clases trabajadoras a un verdadero estado de hambre. Las obras públicas han sido casi totalmente paralizadas. En algunas localidades, el ochenta por ciento de los comerciantes está, técnicamente, insolvente.

En septiembre último, un periódico de New York anunció que la Secretaría de Sanidad de Cuba, por falta de fondos, se vería forzada a suprimir varias instituciones de beneficencia. El mismo día, diez mil empleados públicos fueron dejados cesantes, mientras el Congreso y el Ejército ofrecían aceptar una rebaja drástica a sus sueldos. En adición a las grandes rebajas en el personal, los sueldos del gobierno son hoy día menos de la mitad de lo que eran en 1930, y se pagan con muchas semanas de atraso. En la más importante de las industrias de Cuba, el azúcar, no hay una sola compañía que esté ganando lo suficiente para pagar impuesto por concepto de utilidades. Una nación empobrecida no produce rentas fiscales, y Cuba se está acercando al día en que quizás se verá imposibilitada de satisfacer sus bonos exteriores, la mayor parte de cuyos tenedores se encuentran en los Estados Unidos. Y la nota más peculiarmente amarga de esta situación es el hecho de que la depresión mundial tiene muy poco que ver con ella. Los días negros para Cuba, impuestos a la fuerza sobre ella, tuvieron origen hace diez años. Constantemente fueron empeorando mientras el resto del mundo se desbordaba en la abundancia. Y lo más notable de esta trágica es que Cuba no está hoy día a las puertas de la bancarrota por haber desafiado las leyes económicas, sino al contrario, por haberlas obedecido. El origen de la condición actual de Cuba puede señalarse a una causa única, arbitraria y artificial, una que se originó en los Estados Unidos y que podía haber sido remediada con solo un rasgo de pluma.

Cualquiera, aún cuando no posea sino la más vaga idea de la Cuba actual, comprenderá claramente la anterior referencia: la ley aprobada por el Congreso de los Estados Unidos y conocida con el nombre de Ley Fordney de 1922. Fué la Ley Fordney la que de un solo golpe infirió una herida mortal a la principal industria de Cuba; y cuando, batallando contra obstáculos casi insuperables, la industria azucarera dió señales de hacer frente, otra ley aún más fuerte, promulgada por los Estados Unidos, y conocida bajo el nombre de Ley Smoot-Hawley de 1929, fué forjada y aprobada para asestarle el golpe final.

Para la mayoría de las personas, las «cuestiones arancelarias» son, o un misterio, o un fastidio; pero la cuestión del arancel azucarero es tan sencilla y tan directa, que sus resultados son comprensibles hasta por cualquier niño de escuela de los Estados Unidos, sobre todo cuando sus efectos se ven reflejados hoy día en las ropas harapientas y escuálidos cuerpos de los miles de niños cubanos.

Cuba produce azúcar al costo más bajo que se conoce

El azúcar mejor y más barato es el que se obtiene de la caña de azúcar, que se cultiva únicamente en los climas tropicales y bajo determinadas condiciones de suelo, sol y lluvia. No solamente se reúnen en Cuba todas estas condiciones hasta un grado ideal, sino que su población industrial se ha dedicado y especializado, por generaciones, a la producción del azúcar. A ochenta y siete millas de distancia solamente de la costa de los Estados Unidos, Cuba ha sido siempre la fuente natural de abastecimiento de azúcar de los Estados Unidos.

El azúcar crudo puede ser producido en Cuba en Cuba en la actualidad a un costo de unos dos centavos la libra, que es considerablemente más barato que el costo a que puede producirse en los Estados Unidos o en cualquier otro país cercano a los Estados Unidos. Así pues, si el mundo entero disfrutase, utópicamente, del libre cambio, produciendo cada país aquellos productos para los cuales fuera más apto, y cada país comprase sus mercancías en el mercado mundial más barato, sin aranceles, el ama de casa norteamericana pagaría dos centavos por cada libra de azúcar que necesitase, más, naturalmente, el costo de embarque, refinado y de distribución al por mayor y al detalle. El costo relativo del embarque es insignificante.

Sin embargo, los Estados Unidos no son una utopía en que se practique el libre cambio, ni nadie espera que lo será, y los cubanos menos que nadie. Este país ha desarrollado su supremacía comercial sobre la teoría de que si los ciudadanos de los Estados Unidos, con ayuda del arancel de aduanas, pueden abastecer sus necesidades respecto a cualquier producto dado, tal ayuda debe dárseles; y si en la época presente los Estados Unidos, por algún medio viable, pudieran producir dentro de sus propias fronteras toda, o la mayor parte del azúcar que necesitan, los cubanos tendrían muy poco que objetar.

Puede que no les gustara la idea, desde luego, pero comprenderían que en un mundo a base de aranceles, esa sería la respuesta final. Si los Estados Unidos pudieran producir su propia azúcar cruda con ayuda de un arancel, el costo sería alrededor de unos cuatro centavos la libra, del cual pagarían las amas de casa norteamericanas dos centavos como valor real del azúcar y otros dos por vía de contribución fraternal para el sostén de otros ciudadanos americanos que decidieron dedicarse al negocio azucarero. O si, a pesar del arancel, fuera todavía necesario importar más azúcar en los Estados Unidos, las amas de casa norteamericanas pagarían dos centavos como valor real de este azúcar extra y otra cantidad como un simple impuesto al gobierno de los Estados Unidos. En cualquiera de ambos casos, pagarían el doble del valor real del azúcar, con el mero objeto de que el azúcar pudiera producirse en los Estados Unidos.

Aunque esto parezca ridículo, no es ni la mitad de lo que en realidad lo es bajo el arancel actual del azúcar.

Bajo la Ley Fordney de 1922, reforzada por la Ley Smoot-Hawley de 1929, los ciudadanos de los Estados Unidos están pagando en realidad más del doble de lo que debieran pagar por el azúcar crudo que consumen, pero de ese exceso, la parte principal no va a parar ni al gobierno de los Estados Unidos ni a los azucareros americanos. Una pequeña parte va a manos de los trabajadores mejicanos de los campos remolacheros del Oeste, pero una porción mucho mayor se escapa deliciosamente fuera de los Estados Unidos bajo la forma de ganancias para los cosecheros de las Islas Filipinas. En vez de servir para retener el dinero en los Estados Unidos, cual era su intención, el efecto del arancel azucarero ha sido el enviar ese mismo dinero a casi medio mundo de distancia y obligar a los americanos de las costas del Atlántico a buscar el azúcar que necesitan, al doble del costo, a nueve mil millas de distancia, en vez de a ochenta y siete. Y la ironía mayor del caso es que, aún cuando Cuba es una nación extranjera y las Filipinas son legalmente una posesión de los Estados Unidos, del setenta al ochenta por ciento de la excluída industria azucarera de Cuba es propiedad de ciudadanos y residentes de los Estados Unidos, mientras que más de las tres cuartas partes de la industria azucarera en las Filipinas, cuyo producto entra libre de derechos, pertenece a capitales no americanos. El capital americano invertido en la producción azucarera de las Filipinas asciende a menos de cincuenta millones de pesos. En Cuba, a más de mil millones de pesos. De cuarenta y tres ingenios filipinos, nueve son de propiedad americana. Y mientras tanto, a pesar de todo el estímulo dado por el arancel, la producción no aumenta apreciablemente en los Estados Unidos.

El ejemplo del azúcar a dos centavos la libra

Debido a mi obligada familiaridad con la materia, quizás me esté adelantando demasiado a mi tema, y debo, en beneficio de aquellos para quien este tópico es nuevo, volver al sencillo ejemplo del azúcar a 2 centavos la libra, producto del libre cambio, o del comercio natural.

En distintas ocasiones, tres comisiones, o agencias, del gobierno de los Estados Unidos, y una comisión del Negociado de Economía Política de la Corporación Carnegie, que es una organización de servicio público, han realizado estudios sobre el problema del azúcar, y todas ellas han estado de acuerdo en que el producir azúcar de remolacha en los Estados Unidos cuesta de un centavo y cuarto a centavo y medio más, por libra, que el producir azúcar de caña en Cuba. Así pues, para hacer doblemente seguro el resultado, la Ley Fordney de 1922 impuso un derecho de uno y tres cuartos centavos por libra al azúcar cubano.

Dos años más tarde una comisión arancelaria designada por el Presidente Coolidge informó que el costo real de producir azúcar en los Estados Unidos era solamente de 1.232 centavos más que el de producir azúcar en Cuba, y a fin de ahorrar a las amas de casa norteamericanas el gasto extra e inútil, dicha comisión recomendó que el derecho sobre el azúcar cubano se rebajase a esa cifra; pero el Presidente Coolidge, que tenía facultad para efectuar la reducción sin intervención del Congreso, se negó a hacerla. Antes al contrario, en 1929, la Ley Smooth-Hawley, a instancias de dos cosecheros de remolacha, aumentó aquel derecho, ya excesivamente alto, a dos centavos la libra.

Ahora bien, puede que dos centavos no parezcan una gran suma de dinero cuando se trata de comprar una localidad en un teatro o de adquirir un automóvil, pero cuando se multiplican por los doce mil millones de libras de azúcar que anualmente se consumen en los Estados Unidos, significa que el pueblo americano está pagando doscientos cuarenta millones de pesos al año más de lo que debería pagar por el azúcar que consume. Ese entiéndase bien, no es el precio total del azúcar, sino meramente la prima o precio extra. De esta considerable suma adicional, aproximadamente una sexta parte del dinero va a parar a la persona a la cual se destinaba; como una cuarenta ava parte va a los cosecheros de caña de azúcar de la Florida y la Louisiana; más o menos una mitad va al gobierno de los Estados Unidos como impuesto sobre el azúcar cubano, y el resto, casi una tercera parte, va como un regalo o bonificación a los productores de caña de azúcar de las Filipinas, Hawaii y Puerto Rico, cuyos azúcares entran libres de derecho, bajo una ley arancelaria cuya intención era la de beneficiar a los campesinos de Colorado y Nebraska. ¡Y mientras tanto, el pueblo americno está pagando a razón de doscientos cuarenta millones de pesos al año! No sólo son los mecánicos los empleados y los modestos amos de casa urbanos en Norte América los que la pagan, sino también los campesinos americanos, puesto que éstos al igual que los obreros industriales tienen que comprar el azúcar, siendo casi insignificante el número de agricultores en los Estados Unidos que tienen algo que ver con el cultivo de la remolacha.

No es de extrañar que los leaders obreros americanos que han estudiado la situación, estén vivamente opuestos al exorbitante impuesto sobre el azúcar. Ya antes de que se aprobase el último aumento del arancel, cuando el impuesto vigente era todavía de solo un centavo y tres cuartos, William Green, presidente de la Federación Obrera Americana, decía:

«A mi juicio, el aumento en los derechos sobre el azúcar es injustificado e indefendible. Impondría una contribución injusta a los millones de obreros a quienes tengo el honor de representar, con el objeto de proteger una industria que, según demuestran los hechos, emplea mujeres y niños y obreros mejicanos a jornales irrisorios y bajo condiciones intolerables de trabajo».

NO PUEDEN COMPETIR CON CUBA EN EL AZUCAR Y OBLIGAN AL PUEBLO A PAGAR MAS CARO UN PRODUCTO QUE NECESITA

El Dr. Mario Lazo y Guiral demuestra en un documentado artículo que es necesario, para bienestar de Cuba y EE. UU., que este país suprima su arancel injusto, exorbitante, arbitrario y egoísta

Cuba produce azúcar al más bajo costo que se conoce, por sus especiales condiciones. La Ley Fordney, de 1922, y la Ley Smooth-Hawley, de 1929, fueron la peor agresión

(Por el Dr. Mario LAZO y GUIRAL)

Los Estados Unidos y la producción de Remolacha

Sin embargo, en los treinta o cuarenta años transcurridos desde que el azúcar de remolacha americano capturó la imaginación popular, ha fracasado por completo al tratar de justificar sus promesas porque la remolacha azúcarera, al igual que la caña de azucar, requiere condiciones sumamente especiales de clima, suelo, sol y lluvia; y no es más que la expresión exacta de la verdad si se dice que no hay un sólo lugar en los Estados Unidos, en donde estos elementos estén presentes en el grado necesario. Aun cuando la remolacha azucarera se cultiva en realidad en diez y siete Estados, únicamente en Colorado y en una parte de Nebraska, es donde su cultivo ha sido consistentemente lucrativo. Y aun en esos Estados podrían cultivarse otros productos agrícolas en las mismas tierras, con mayores ventajas.

El hecho real es que el azúcar de remolacha, como muchos otros sustitutos y productos sintéticos, fue producido en un principio como una emergencia de guerra—durante las guerras napoleónicas de hace ciento veinte y cinco años—y su producción continúa en Europa, en parte como una medida de precaución militar y en parte por la sana razón económica de que toda Europa, al revés que los Estados Unidos, está a miles de millas de distancia, por mar, de cualquier país tropical en que pueda cosecharse con exito el azucar de caña natural.

Los Estados Unidos nunca podrán producir suficiente azúcar de remolacha para abastecer sus propias necesidades. Hoy en día, a despecho de diez años de protección arancelaria exagerada, los campos americanos producen en realidad menos de la sexta parte del azúcar que necesita el país. Imaginarse un campo de remolacha en la misma forma que uno pudiera imaginarse una vaquería en Vermont o una plantación de trigo en Iowa, es forjar una ilusión absurdamente distante de la verdad. El corazón de la industria de la remolacha azucarera está, no en el campo, sino en la fábrica. Solo hay espacio para una fábrica de esa clase en una localidad determinada, y este fábrica es un déspota absoluto o señor feudal. Ella es la que fija el precio de la remolacha y celebra un contrato con el agricultor en el invierno, aún antes de que se siembre la remolacha. Paga exactamente lo que le venga en ganas, porque el campesino no tiene otro mercado y sus remolachas son un producto perecedero.

No es difícil imaginarse las condiciones a que dá lugar esta clase de agricultura. El cosechero de remolacha tiene que obtener la mano de obra que necesita, al precio bajo a que pueda inducirse a alguien a que trabaje, lo cual significa que tiene que emplear el peón mejicano. El trabajo que no es hecho por mejicanos es hecho por rusos, polacos y unos cuantos indios. Además, la clase de trabajo que tiene que hacerse en los campos de remolacha se presta para que el cosechero emplee gran número de mujeres y de niños. El agricultor no necesita buscar por sí mismo la mano de obra. Se la suministran las mismas fábricas que fijan sus precios, por conducto de agencias de empleo que ellas mismas mantienen en el Sur para reclutar mejicanos. Estas agencias dan preferencia a los que tengan numerosa familia, de manera que los niños puedan trabajar en los campos.

El boletín número 187 de la Secretaría del Trabajo de los Estados Unidos relata toda esta sórdida historia. A principios de junio comienza el trabajo de limpieza de terreno y entresacado de la remolacha. El limpiador usualmente un obrero adulto recorre los surcos sembrados de remolachas, cortando con su azadón las plantas superfluas.

Transcribiremos el informe del Gobierno:

«Pegados a sus talones vienen los niños. A horcajadas sobre el surco de remolachas, se arrodillan, y doblándose se van arrastrando de una planta a otra sobre sus rodillas y manos. Por lo general trabajan a toda velocidad, porque el entresacado tiene que estar terminado antes de que las plantas crezcan demasiado. Aun los niños más jóvenes pueden entresacar, y debido a que sus dedos sin ágiles, muchos consideran que son los trabajadores más eficientes»

«Al llegar la cosecha» sigue diciendo el mismo informe gubernamental, «casi todos los niños que trabajan en los campos de remolacha, trabajan en la faena de arrancar y desmochar las plantas. Son frecuentes las heridas en las piernas y rodillas, producidas por los cuchillos de desmochar. Los niños tienen que levantar cargas considerables en el curso de sus largas horas de trabajo. Sufren de dolores en las espaldas. Gritan y lloran... y no quieren comer, sino ir inmediatamente a la cama.

¿Por qué Mr. Green comenta cáusticamente sobre las condiciones de la mano de obra en la industria remolachera americana? Porque el cuadro político de esa industria y el cuadro real son dos cosas muy diferentes.

El mundo siempre se excita tremendamente cuando encuentra nuevos medios para suplir una antigua necesidad, y los americanos de la pasada generación se interesaron profundamente al saber que el azúcar podía producirse en los Estados Unidos por medio de la remolacha. La idea que naturalmente se formaron, era que la remolacha azucarera era por el estilo de la remolacha corriente y que con el tiempo todo campesino americano podría producir su propia azúcar con la misma facilidad que producía sus propios rábanos.

A menudo (cuando la remolacha está cubierta por la helada) las mujeres se mojan hasta la cintura. Las manos de los niños se agrietan del frío y tiene los dedos adoloridos y sangrantes».

LA DESASTROSA SITUACION ECONOMICA DE CUBA SE DEBE SOLO A LA RUINA DE LA INDUSTRIA AZUCARERA NACIONAL

Si se estableciera el sistema del libre cambio en todos los países, produciendo cada cual aquello para que es apto, no se vería el pueblo americano obligado a pagar tan caro el azúcar

El azúcar de Remolacha no puede competir con la de Caña

Una inspección oficial practicada no hace mucho en Colorado y Michigan, reveló que había niños cuyas edades fluctuaban entre siete y once años de edad que trabajaban hasta trece horas al día. En Michigan de cada cien trabajadores, siete tenían menos de ocho años de edad: ¡Qué precio el del azúcar de remolacha!

¿Quién es, por lo tanto, el que tan ansiosamente desea que se proteja la industria del azúcar de remolacha? ¿Y por qué? La respuesta quizás se encuentre en la historia de las operaciones de una sola organización, la Great Western Sugar Company (la Gran Compañía Azucarera del Oeste), una compañía propietaria de fábricas que producen casi la mitad de todo el azúcar de remolacha que se elabora en los Estados Unidos. Entre los años de 1925 y 1929, la inversión real en efectivo que había hecho esta compañía era de solamente $15.000,000 pero durante ese período obtuvo utilidades ascendentes a la sorprendente suma de $155.372.410! En un año reciente, ganó $7.785.000 y después de pagar sus dividendos preferidos tenía un remanente de $6.735,000 equivalente al 44.9 por ciento de sus acciones comunes.

Ahora bien, como ya he dicho, si los cosecheros de remolacha y los muy contados plantadores del Sur que producen una pequeña cantidad de azúcar de caña produjeran todo o casi todo el azúcar que se necesita en los Estados Unidos, se comprendería que el pueblo americano, aferrado a su idea de protección, estuviera dispuesto a pagar una considerable prima por su azúcar con el mero objeto de que su dinero se quedase en casa.

Pero en algo que se parezca a igualdad de condiciones, sin embargo, el azúcar de remolacha no puede nunca competir con el azúcar de caña. En primer lugar, la remolacha tiene que sembrarse y cultivarse todos los años y la semilla se importa toda de Europa; mientras que en un país naturalmente azucarero, como lo es Cuba, puede cortarse la caña durante cinco a doce años sin necesidad de volverla a plantar. Así pues, cuando se subieron los derechos sobre el azúcar cubano por la Ley Fordney en 1922, los expertos en la caña de azúcar se dieron cuenta inmediatamente de lo que iba a suceder. Y sucedió exactamente lo que previeron. El efecto que tuvo la Ley Fordney no fué el de aumentar la producción del azúcar de remolacha americano, sino el de abrir de par en par las puertas al azúcar de caña de Puerto Rico, Hawai y las Filipinas. Pues si bien estos tres territorios insulares no pueden competir con Cuba en igualdad de condiciones económicas, siendo, en cambio, posesiones de los Estados Unidos, el aumento de precio creado por dicho arancel era todo ganancia para ellos. Por consiguiente, cuando al precio del azúcar americano le fué agregado por la ley un centavo y tres cuartos, y más tarde dos centavos, grandes cantidades de azúcar vinieron de estos puntos lejanos, no solamente para privar al azúcar cubano de su mercado natural, sino para desplazar a la misma azúcar de remolacha que la barrera arancelaria había tratado de proteger.

Desde que se promulgó la Ley Fordney, Puerto Rico, Hawai y las Filipinas han aumentado enormemente su producción anual y han vendido todo este aumento anual en los Estados Unidos, mientras que la producción de los remolacheros americanos fué menor en 1929 y en 1930 que en 1922. La producción cubana de azúcar fué menor en 1931 que lo era en 1918.

La mayor amenaza, tanto para Cuba como para el cosechero americano de remolacha, reside en las Filipinas. Estas islas, de población malaya, están a seis mil millas de distancia de la costa americana del Pacífico y como a nueve mil millas de Nueva York, pero como las tierras disponibles para caña en Puerto Rico y Hawai son limitadas, las de Filipinas en cambio, podrían producir fácilmente todo el azúcar que se consume en los Estados Unidos. Actualmente se dedican en ellas al azúcar menos de seiscientos mil acres, de una superficie total cultivable de nueve millones de acres. En 1918, cuando había un derecho de un centavo por libra sobre el azúcar cubano, sólo el 38 por ciento de todo el azúcar producido en las Filipinas llegaba a los Estados Unidos. El resto de su azúcar iba a donde en realidad debía ir, a mercados más cercanos. Diez años más tarde, bajo la generosa Ley Fordney, el 91 por ciento de todo el azúcar exportado de las Filipinas venía a los Estados Unidos. ¡Con la bondadosa prima de dos centavos por libra, resultaba más lucrativo mandarlo a Nueva York que a China, mucho más cercana!

Y mientras esto tiene lugar, mientras las compañías azucareras de las Filipinas, Hawai y Puerto Rico amasan utilidades sin beneficio alguno para los Estados Unidos, ¿qué sucede en Cuba? No hay hoy día un solo ingenio cubano, las tres cuartas partes de los cuales son de propiedad de o controlados por capitales americanos, que esté produciendo utilidades. Pero peor aún, el país se encuentra postrado, su pueblo empobrecido, destrozada toda su estructura económica. Porque desgraciadamente, Cuba ha seguido las leyes de la naturaleza y se ha dedicado a la industria para la cual se adapta mejor su suelo.

El Gobierno Cubano no puede resolver la situación

A menudo los periódicos de la Habana publican noticias que revelan, con rasgos brutales, la miseria más pavorosa, la falta casi absoluta de alimentos, en diversas partes de la Isla. El gobierno puede hacer muy poco para remediar la situación, pues sus ingresos principales proceden del azúcar e industrias anexas, y el presupuesto nacional de Cuba ha sido rebajado de ciento cincuenta millones a cincuenta millones al año. Personas que han vivido bajo ambos degímenes, dicen que las penalidades por que hoy atraviesa Cuba son mayores que bajo la soberanía española.

Ahora bien, un ciudadano americano a quien se pusiera en conocimiento de estos hechos podría replicar con ligereza, «Bueno, lo siento mucho, pero qué vamos a hacer? Después de todo, las Filipinas, Hawai y Puerto Rico son dependencias de los Estados Unidos, mientras que Cuba es una nación extranjera. ?Por qué razón nos vamos a ocupar de ella?»

Hace diez años se comprendería que esta pregunta pudiera formularse; pero nadie que esté enterado de la historia puede razonar de esa manera ni por un momento. Porque el mundo ha aprendido una amarga lección en estos tres últimos años; que la prosperidad de una nación depende de la prosperidad de las demás. Al igual que las poblaciones han aprendido que un caso de parálisis infantil o de escarlatina en una ciudad es una amenaza para todos los que vivan en ella, así también las naciones han comprendido que un estado de desquiciamiento político y económico en una nación es una amenaza para sus vecinos.

Pero el mundo ha aprendido aún más a fondo, que ninguna nación puede vender sus propios productos a menos que compre los productos de otros países; y la situación actual de Cuba ofrece un ejemplo vívido de ello. Antes de que se promulgara la Ley Fordney de 1922, Cuba era, en importancia, el cuarto cliente de los Estados Unidos. Sólo Inglaterra, Francia y el Canadá le compraban más que ella. Cuba gastaba más dinero en mercancías americanas que todo el resto de la América Latina, tomada en conjunto. Hoy día Cuba ha quedado prácticamente eliminada como mercado de exportación para nuestras mercancías. Las exportaciones de los Estados Unidos para Cuba han declinado, de quinientos quince millones de pesos en 1920, a menos de cincuenta millones en 1931. Para proteger una sola de sus industrias secundarias, los Estados Unidos han sacrificado en ocho años más de dos mil millones de pesos de comercio de exportación. En siete años los agricultores americanos (excluyendo los cosecheros de remolacha) perdieron doscientos millones de pesos del comercio de exportación con Cuba.

Pero aún hay más: según la Secretaría de Comercio de los Estados Unidos, los ciudadanos de los Estados Unidos tienen invertidos en Cuba mil doscientos cincuenta millones de pesos, seis veces más de lo que representa la inversión en la industria del azúcar crudo en los Estados Unidos. Aproximadamente, milmillones de ese dinero, está invertido en el negocio azucarero, y gran parte del resto está en industrias o en propiedades que dependen de aquél. Estos hechos, ¿no demuestran las razones por las cuales los Estados Unidos no pueden permitir que Cuba sea estrangulada económicamente?

Y descollando por encima de estas consideraciones materiales, hay una mucho más importante: la buena fe de los Estados Unidos de Norte América. En 1898, el Congreso de los Estados Unidos declaró «que el pueblo de la Isla de Cuba es, y de derecho debe ser, libre e independiente». Pero cuando después del Tratado de París, obtuvo Cuba su libertad, esta tenía una cuerdecita atada, en la forma de la famosa Enmienda Platt, por la cual los Estados Unidos se reservaban el derecho de intervenir en los asuntos cubanos, en cualquier momento, para mantener la salubridad pública, la libertad personal y la estabilidad económico. También se reservó el derecho de establecer una estación naval en Cuba, en donde todavía está.

Sobre la Enmienda Platt dijo Elihu Root, cuando era miembro del gabinete de Roosevelt:

«Cuba nos ha concedido el derecho de decir que no se pondrá nunca en las manos de ninguna otra potencia, cualesquiera que sean sus necesidades. Correlativamente con este derecho, está el deber y la más alta obligación por nuestra parte de no tratarla como a un enemigo, no a prudente distancia, como si fuera un agresivo rival comercial, sino con una generosidad que, tratándose de ella, no será sino justicia, y nuestras leyes deben conformarse de manera que contribuyan a su bienestar, tanto como al nuestro propio.»

El desastre cubano

Después vino el tratado de 1903, bajo el cual el azúcar cubano pagaría solamente el 80 por ciento del arancel total sobre el azúcar, y los Estados Unidos obtuvieron rebajas preferenciales, fluctuando de un 25 a un 40 por ciento, en los artículos exportados a Cuba. Bajo este tratado, que todavía está vigente, los Estados Unidos desarrollaron un inmenso negocio de exportación con Cuba, pero mientras los Estados Unidos cosechan aún los beneficios de sus diversos prefernciales y pueden conservar lo mejor del comercio con Cuba, el preferencial cubano sobre el azúcar no significa nada actualmente, porque los Estados Unidos no importan azúcar de ningún país que pague derechos completos. Los dos centavos por libra, impuestos ahora sobre el azúcar cubano, es, en efecto, el derecho máximo.

Esta es, por lo tanto, la historia. Desde la guerra con España, a 1922, Cuba fué convirtiéndose en la nación moderna y próspera que el estadista americano de épocas anteriores se había imaginado. Desde 1922, por nuestro arancel azucarero, Cuba ha ido descendiendo continuamente por una pendiente. Si sus actuales sufrimientos fueran simplemente parte de la miseria general del mundo, los cubanos tendrían muy poco que objetar; pero su desastre obedece a una causa particular. Su origen es artificial y arbitrario, puede ser remediado en cualquier momento en que el Congreso de los Estados Unidos estudie el asunto de una manera justa e imparcial, o que el Presidente ejercite su derecho a revisar el arancel azucarero, rebajándolo a un cincuenta por ciento.

Uno de los más conocidos hombres públicos de Cuba, el señor Eladio Ramírez de León, dijo recientemente, de una manera dramática, «En la guerra de aranceles que se ha desatado en el mundo, Cuba ha sido la primera víctima. Le ha tocado a Cuba desempeñar el papel de Bélgica cuya integridad territorial estaba protegida solamente por un «pedazo de papel» que, afortunadamente para ella, representaba el honor de la Gran Bretaña, y la Gran Bretaña, cumpliendo su deuda, se alzó inmediatamente en su defensa. Nuestra integridad económica estaba únicamente resguardada por la buena fe del pueblo americano y por el honor de sus estadistas—McKinley, Roosevelt, Root—pero el caso de Bélgica con Inglaterra no se ha repetido en el caso de Cuba y los Estados Unidos. Los Estados Unidos han preferido desempeñar el odioso papel de Alemania, y, al proteger su industria de azúcar de remolacha, está pisoteando sus promesas, olvidando su honor y destruyéndonos económicamente. Y, como todo el mundo sabe, sin independencia económica no puede existir independencia política.»

El arancel egoísta, arbitrario y exorbitante, impuesto sobre el azúcar cubano, es económicamente erróneo y moralmente injusto. Estrangula a Cuba sin que por ello ayude a sus propios ciudadanos. Es un borrón echado sobre el buen nombre de los Estados Unidos, y destruye la confianza que tanto necesita infundir en la América Latina, ya que los países de la América Latina continental, unidos a Cuba por sutiles lazos de raza e idioma, miran la estrangulación económica de Cuba con un resentimiento cada vez mayor. ¿Qué significa el Pan-Americanismo si ese significado no se ve reflejado en el trato de los Estados Unidos con Cuba? Hay un intenso problema moral planteado, cuya solución interesa profundamente a los patriotas americanos que ocupan lugar preeminente en las esferas gubernamentales.

Explotan los remolacheros a los menores

UN CHALET DE LINEAS NOVISIMAS
PARA LOS SUSCRIPTORES DEL DIARIO DE LA MARINA

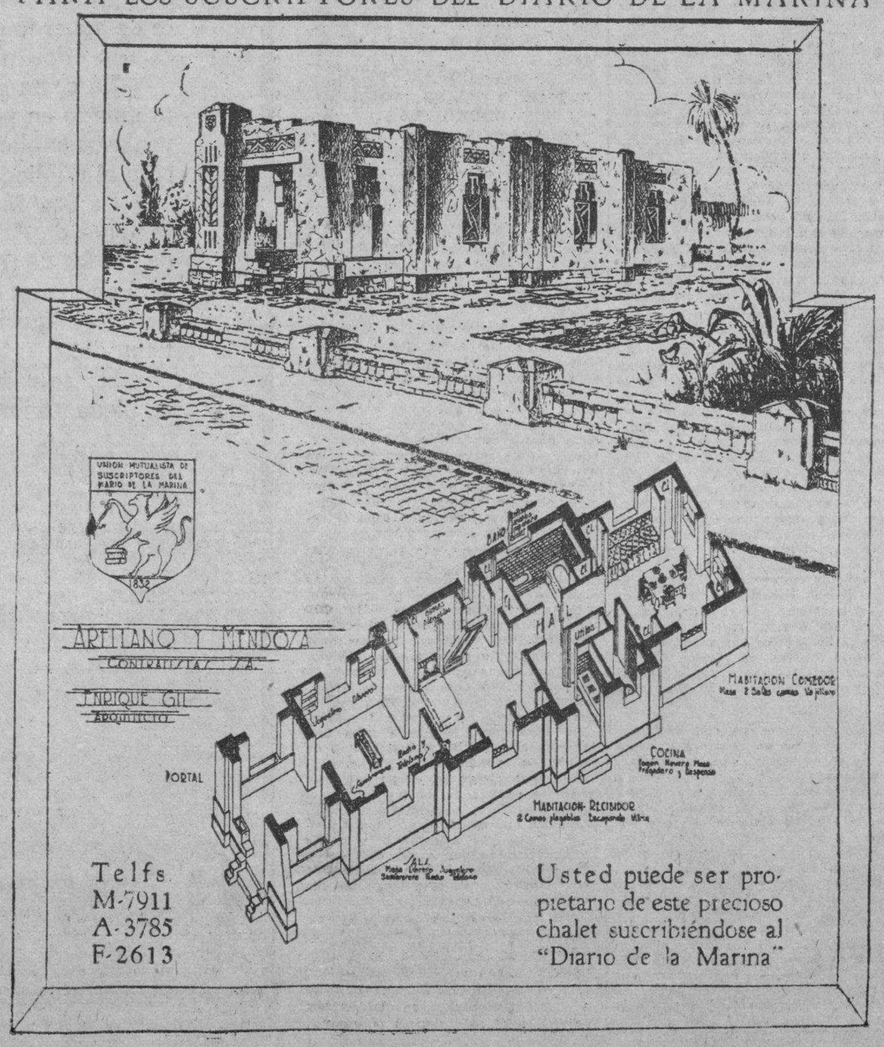

M.E.C.D. 2016

TANGANA BRITANICA

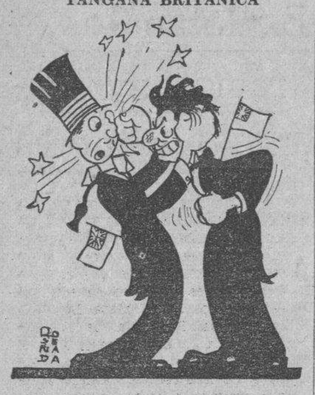

En la Cámara de los Comunes se desarrollaron, el jueves, escenas nada comunes en aquel cuerpo colegislador británico y que han sido, hasta ahora, privativas de la Cámara húngara y de otras que nada tienen que ver con la patria de Kossouth, pero que gustan de sus porrascosos procedimientos camerales. Ello es que en el muy serio Parlamento de la circunspectísima Inglaterra se produjo el gran faite (dicho sea en inglés-criollo) y que dos ilustres miembros del Gabinete de St. James se dijeron hasta «botija verde» (green bottle, o algo así) en una discusión sobre aranceles, acerca de los cuales es el propio Ministro del Interior, Herbert Samuel, quien se opone a que la Gran Bretaña cobre un veinte por ciento más, sobre su actual tarifa arancelaria según proyecto de Walter Runciman, Presidente de la Junta de Comercio.

Esta bronca en el mismo banco azul, sin precedente en la historia parlamentaria de aquel país, es tanto más de extrañar cuanto que los ingleses han estado siempre de acuerdo a la hora de cobrar.

Pero a lo que parece, en este instante crítico de valores subvertidos y de desquiciamiento general, el cobring ha dejado de ser cosa tangible, esfumándose en el amplio espacio de las utopías.

Aún tratándose de ingleses y de parlamentarios, que a los efectos del mismo, constituían, hasta ahora, una casta privilegiada.

)--(

LINO DOU AL BATE

Nuestro querido amigo el coronel Lino Dou, está desde ayer en turno para ocupar la Presidencia de la República.... francesa, dado el caso de que no quede allí algún otro ciudadano de ese apellido.

Hago esta deducción basado en el hecho cierto de que la primera magistratura de Francia va perdiendo sílabas gradualmente; y así, si al ex-presidente Doumergue lo sustituyó Doumer, reduciéndose el casi imperceptible cambio a la supresión de las tres letras finales, lógico es esperar que a Doumer (villanamente asesinado el viernes), lo substituya Dou, con pérdida de otras tres.

Sacada esta consecuencia que, acaso, la formula mi buen deseo, no quiero ser el último en lamentar la muerte violenta del Honorable Paul Doumer, hombre prócer, bueno y culto, de larga y fructífera vida, que honró siempre a su país, sin haberle hecho daño nunca, mereciendo, por ello, la devoción unánime de sus conciudadanos y al que un galeno ruso abatió criminalmente de tres balazos, como si no tuvieran los médicos otros mil medios legales de matar.

Sean pues para el asesino del viejo Presidente todas las condenaciones y en tanto llega la hora de que el tal Jugulоff deposite en la cesta su cabeza, luego de haberse «partido por gala en dos» a efecto de la guillotina, propongo que hoy «Día de las madres», sin más averiguación, se le entregue, publicamente una inmensa flor blanca.

)--(

CONTRA LA SUPERPRODUCCION

El profesor Osborn, Presidente del Museo Americano de Historia Natural en New York, cree haber hallado el remedio contra los males que afligen actualmente a la Humanidad y aconseja como único modo de evitar la superproducción, la superpoblación y el desempleo, la limitación de la natalidad.

En lo cual podrá, tal vez, tener razón, pero lo difícil es lograr que la Humanidad se avenga a adoptar los medios esterilizantes que el profesor recomienda. Preferible es, por tanto, para el logro de la disminución de la especie, dejar que la natalidad se desarrolle normalmente y aplicarle después el procedimiento de Herodes, haciendo, oficialmente, con los bebitos, lo que ya se hace, a capricho, con los adultos, en muchas partes.

Orbe

sale

los martes

SOLO 4 MEDICOS QUEDAN EN LA QUINTA CANARIA PARA SERVICIO INTERNO

El Presidente de la Asociación, doctor Miguel Angel Díaz, ha dirigido una carta a la Federación Médica. El Colegio Médico de la Habana hace unas declaraciones alrededor del conflicto

Ayer por la mañana, el director del sanatorio Nuestra Señora de la Candelaria, de la Asociación Canaria, cumpliendo las últimas órdenes dimanadas de la Federación Médica, suspendió los servicios de la misma en cuanto a diez y nueve médicos de los que integran su cuerpo facultativo, quedando al servicio del sanatorio, en cuanto a la asistencia de los 119 enfermos hospitalizados en sus pabellones, los cuatro médicos de carácter interno, que venían ejerciendo funciones de tales. No se admitirá ningún asociado enfermo en el sanatorio al menos que lo requiera el caso que tenga carácter verdaderamente urgente.

Los internos hicieron la visita de costumbre a los enfermos. Los doctores Martín Escuderos y Valdés Tauza, recorrieron los pabellones para informar acerca del resultado de las órdenes dadas, en representación de la Secretaría de Sanidad.

Los doctores Cubas Cerrato y López también hicieron acto de presencia en el sanatorio para conocer el estado de la huelga, en representación del Colegio Médico de Cuba y los doctores Hurtado y Bisbé también se personaron en el mismo lugar para saber del conflicto en nombre de la Federación Médica.

También concurrieron desde las primeras horas de la mañana, al sanatorio, el presidente del Comité Ejecutivo de la Asociación Canaria, doctor Miguel Angel Díaz y el presidente de la Sección de Sanidad, señor Pedro Delgado, en unión de todos los miembros de la misma, declarándose en sesión permanente por si las circunstancias les dieran lugar a actuar en la posibilidad de la solución del conflicto.

CARTA DEL DR. MIGUEL ANGEL DIAZ A LA FEDERACION MEDICA

En horas de la mañana el presidente de la Asociación Canaria, doctor Miguel Angel Díaz, dirigió al presidente de la Federación Médica la siguiente carta:

«Habana, mayo 6 de 1932.

Señor Presidente de la Federación Médica de Cuba.
Ciudad.
Señor:

En nuestro escrito del 18 de abril, se explicó que el nuevo Comité Ejecutivo de la Asociación Canaria, recientemente electo por su Asamblea de Representantes, tomaría posesión en la noche del día 22; y que el particular de que trata la comunicación, fecha 13, de la Federación Médica de Cuba, relativo a la no aceptación de la declaratoria de excedencias de tres médicos, innecesarios al servicio de la Casa de Salud, lo discutiría con preferencia a todo otro asunto, comunicando inmediatamente a esa presidencia el acuerdo que recayese.

Así lo ha hecho el Comité Ejecutivo: en la junta siguiente inmediata a su toma de posesión, trató y discutió, con verdadera amplitud, el problema que se le ofrecía ante la persistencia de la Federación Médica de Cuba en no aceptar la excedencia de los tres médicos aludidos. Nombró una comisión de su seno para que, entrevistándose con los señores médicos que integran el cuerpo facultativo de la casa de salud, estudiase y propusiera, de ser posible, algún medio que conciliase los intereses de ambas partes, sin gravar el erario social, harto conocido por la Federación Médica de Cuba debido a la suma de facilidades que se le proporcionó por la Asociación Canaria para persuadirle que únicamente razones de orden económico motivaron el acuerdo tomado por el Comité Ejecutivo, declarando la excedencia de tres plazas de médicos y el cierre de uno de los pabellones de su casa de salud.

Creíamos que la cuestión planteada terminaría en ese punto, porque ante la evidencia de que la razón alegada por la Asociación Canaria en el sentido de que la economía social era la determinación de la resolución que había adoptado, constituía un fundamento irrefutable, ante el cual la Federación Médica de Cuba no debía haber hecho manifestaciones de que una vez convencida de la necesidad imperativa de semejante medida la aceptaría como buena, sin considerarla un incumplimiento del Pacto firmado entre ambas Instituciones, cuya expresión consigna en su escrito del día 3 de enero.

A este respecto conviene aclarar que de cesantías o excedencias, por razones de orden económico, nada habla el Pacto que mantiene la Federación Médica de Cuba con la Asociación Canaria de la Habana.

Hecha esta observación, parece oportuno recordar lo que el Comité Ejecutivo de la Asociación Canaria le expresara en su escrito del día 9 de enero, puesto que el motivo, invariable y único, que tuviera para adoptar el acuerdo de que se hace mención, como queda dicho, fué el que aconsejaba la situación económica de la Asociación Canaria, deprimida hoy, más que entonces, no sólo porque su número de socios no ha reaccionado en forma progresiva, sino porque los déficit mensuales acumulados, imposibles de enjugar por el momento, le crean una situación más embarazosa que la que tenían en aquella fecha para encontrar una solución a este problema y a tono con los deseos de la Federación Médica de Cuba, doblemente lamentable si se tiene en cuenta que a esa finalidad se encaminaron todos nuestros esfuerzos. El tiempo invertido en esas diligencias y afanes por llegar a la conciliación de intereses de ambas partes, justifica la demora, si ella pudiera apreciarse, en la contestación que el Comité Ejecutivo ha debido dar a esa entidad de su digna presidencia.

Lo contenido en el escrito del día 9 de enero, en la parte que deseo poner de manifiesto, nuevamente, dice así:

«Por lo expuesto, el Comité Ejecutivo entiende que la Asociación Canaria no se halla colocada al margen de lo pactado con la Federación Médica de Cuba, porque al tomar las resoluciones de que se ha hecho mención, cree haber obrado en consonancia con los respetos que debe y sabe guardar para sus convenios y pactos bilaterales, y con lo que aconseja la situación económica que nos confronta en estos penosos instante, además de constituir un hecho incontrastable de sana moral el fundamento básico de las mismas, dado que ellas revelan diáfana y honradamente el propósito que guía a todos y cada uno de los componentes de esta Junta de Gobierno en el sentido de no ofrecer lo que difícilmente pudiera dar, o, en otros términos, comprometerse a pagar lo que a sabiendas no puede cumplir en manera alguna, porque la economía social no lo permite por ahora».

También en nuestro escrito del 13 del propio mes de enero, contestando al de fecha 11 de la Federación Médica de Cuba, se contestó lo que copio seguidamente, robusteciendo de este modo las explicaciones dadas por la Asociación Canaria en torno a la cuestión que nos ocupa:

«Por ello, creemos ocioso insistir en la declaración, con el aporte de nuevos datos y antecedentes, de que la situación económica de la Asociación Canaria no permite ofrecimientos que supongan compromisos de futuras erogaciones, porque se da cuenta exacta que sería materialmente imposible atenderlas, visto la merma progresiva de su recaudación por el concepto de recibos de cuota social, única fuente de ingresos de esta colectividad. La realidad del momento nos induce a creer que el cálculo de nuestros ingresos para 1932 ha sido bastante liberal; y que, no obstante las severas restricciones a que fueron sometidos todos los Capítulos que constituyen el Presupuesto de Egresos, habrá que afrontar un nuevo reajuste de gastos a tono con las supuestas disponibilidades económicas de esta Institución».

Con estos antecedentes a la vista, y basando en ellos sus deliberaciones, el Comité Ejecutivo, en reunión celebrada en la noche de ayer, tomó el acuerdo de contestar a la Federación Médica de Cuba, dentro del plazo conminatorio que se le diera en su escrito del día 4 de los corrientes, en el sentido de que lamenta profundamente verse imposibilitado, por las explicaciones reiteradamente hechas al efecto, de acceder a la demanda requrida por esa entidad, de reponer a los tres médicos de la casa de salud de esta Asociación declarados excedentes en sus respectivos cargos.

Muy atentamente,
(f.) DRr. MIGUEL ANGEL DIAZ,
Presidente.

Declaraciones del Sr. Carlos Martí

ANTE LA OPINION

La Junta de Gobierno del Colegio Médico de la Habana, convocada urgentemente por su Presidente, el doctor Alfredo Recio,—ampliamente lo informan los diarios de esta mañana—acordó considerar como un acto agresivo a los intereses médicos de Cuba, la constitución de la Unión de Sociedades Mutualistas, y asímismo acordó declinar toda responsabilidad de los acontecimientos futuros en las Sociedades que han constituído dicha Unión al querer extender a todos los conflictos que particularmente puedan presentarse con cada una, y agrega al final del acuerdo que "el Colegio Médico de la Habana cree firmemente que el auge y el esplendor y poder económico de las Asociaciones mutualistas se debe al continuado esfuerzo y a la alta labor humanitaria y científica de sus respectivos cuerpos médicos y que son precisamente estas sociedades mutualistas las que debieran velar por el bienestar de sus médicos y no hacer necesaria su defensa por la Federación Médica de Cuba".

¿Colegio Médico? ¿Federación Médica? ¿El bienestar de los respectivos cuerpos facultativos? ¿Qué Asociación ha atacado este bienestar? ¿Quién ha negado la alta labor de los cuerpos médicos?

La Historia de cincuenta años de cada una de las Sociedades, historia que es una guirnalda de elogios a los respectivos cuerpos facultativos (véanse memorias, libros, etc.) nada representa para el Colegio. No hay tal agresión. La creación de un organismo supremo—a imitación de la Federación Médica—para tratar y discutir los problemas que esta plantea ¿qué persona e institución amante del derechó y respetuosa de la libertad, puede estimarlo como una agresión? A una Federación corresponde una Unión. A todo Señor, todo honor. ¿Pero quién o quiénes han agredido al Colegio Médico, que es una corporación fundamentalmente científica, que funciona para el progreso de la ciencia y que reverenciamos cada vez que una de sus eminencias nos da la prueba del presente de gloria y de grandeza de la Medicina Cubana? ¿Quién ha agredido a la Federación Médica si precisamente la Federación Médica es la que ha dado la pauta con su organización, con su órgano en la prensa, con sus campañas y con los acuerdos y plumas combativas que han sido origen del presentar malestar? ¿Es que no pueden defenderse las necesidades y los derechos del pueblo? Porque nuestras organizaciones son genuinamente populares, democráticas, el pueblo las fundó, el pueblo las sostiene y ama a sus médicos como quizás no se amen los médicos a los mismos médicos. Véanse los centenares de acuerdos de las Juntas Directivas y de las Secciones de Beneficencia. La Junta Directiva del Colegio Médico de la Habana no conoce aun los Estatutos provisionales ni la declaración de principios en toda su extensión, y no obstante, urgentemente, se ha reunido y adoptado acuerdos, que da lugar a pensar si es que alguien quiere inspirar miedo, y José Martí, el insigne pensador nos dejó escrito que «quien quiera triunfar no inspire miedo, que nada triunfa contra el instinto de conservación amenazado". Pudo haberse esperado a la constitución definitiva de la Unión de Sociedades con Sanatorio. Los Presidentes han actuado siempre con ecuanimidad y elevación. La vehemencia del doctor Alfredo Recio lo ha llevado a reunir la Junta Directiva del Colegio Médico con destacado celo. Lo que desean los Presidentes es que no queden desamparados los quinientos mil socios desde Oriente a Occidente, que estiman a estas Asociaciones de instrucción y socorro mutuo con amor y con pureza.

¿Qué daño hacen con su obra de cooperación y de mutualismo? En cuanto al cuerpo médico, a la misma Federación, al Colegio Médico cuyo plano es de elevación científica, ¿cómo se le va a agredir si hemos inculcado nosotros la máxima del Eclesiastes: "Hombre, honra a tu médico", en nuestros socios? Pero es que debemos dejar que la Federación Médica mate a estas Sociedades? obligando a sus miembros a una obediencia corporativa que tiene naturalmente sus límites? Lo que se desea es tratar en palenque abierto todos los problemas al amparo del Derecho. ¿Es que no quieren escuchar? Cuando se quiera dar la oportunidad de discutir ante el problema que se plantea nada más viable que la creación de una Unión de Sociedades con Sanatorio para que la Federación Médica discuta a la luz del Derecho y de la Verdad los mismos problemas que ella plantea.

Estas sociedades no son capitalistas, en ellas no se reparten dividendos, no se constituyen por acciones y no pueden solucionar sus problemas de acuerdo con las soluciones propias de los conflictos entre el capital y el trabajo, sino de acuerdo con sus Estatutos y con la coordinación, la cooperación, el amor, la justicia y la protección de todas las respetables fuerzas vivas del país, y de la de los altos y dignos Poderes de la República. Y no pueden enarbolar estas sociedades otra bandera que la bandera blanca. ¿Pero es que la Federación Médica es propicia a la bandera roja y no a la blanca? Nosotros creemos también y también firmemente que el auge y el esplendor y poder económico de las Asociaciones mutualistas se debe al continuado esfuerzo, a la alta labor humanitaria y científica de sus respectivos cuerpos médicos, a la vez que ellos reconocen las virtudes, el desinterés, el sacrificio de los fundadores, de los mantenedores de estas instituciones y las han dirigido, gobernador y administrado recogiendo por cada satisfacción, cien sinsabores, por cada regocijo cien amarguras, por cada interpretación justa, cien erróneas, cien decepciones. No me canso ni me cansaré en los elogios de unos y otros. Mi pluma corre gustosa y fácil en las alabanzas a la clase médica, como también corre jubilosa y veloz en los elogios a los presidentes y directivas. ¿Por qué no someter a un tribunal que presida un señor magistrado del Supremo, los asuntos que plantea la Federación. Son cuantiosos los intereses morales y materiales. Hay que tener un sentido de piedad a los derechos adquiridos. Hay que ir a una labor ecuánime, de inteligencia, de realidades económicas, médicas, culturales y sociales. Mientras no se ha hecho lo posible, no se ha llenado el deber. Las llamadas sociedades regionales con sus escuelas, diurnas y nocturnas, con sus sanatorios, con sus iniciativas, con sus casas abiertas a toda manifestación, han demostrado que no viven para sí solas, sino que han vivido igualmente para la dicha de los demás. Reconocerlo y corresponderles es hacerles justicia.

CARLOS MARTI,
Secretario de la Mesa Provisional de la Unión General de Sociedades con Sanatorio, en formación.

Información Telegráfica del Interior de la Isla

POR NUESTROS CORRESPONSALES

REUNION DE PROCURADORES

VICTORIA DE LAS TUNAS, mayo 7.

Los procuradores celebraron hoy una reunión acordando dirigirse al Congreso pidiendo que se les incluya en los beneficios de la Ley Núñez-Portuondo, eximiéndoles de los estudios previos para cursar el estudio de Derecho en la Universidad Nacional. Estimamos justa esta demanda, ya que dicha ley comprende a los secretarios judiciales de primera y segunda clase, estableciéndose así privilegios inexplicables. También se acordó gestionar la constitución local de procuradores y mandatarios en defensa de los intereses y la armonía de la clase.

Corresponsal.

PERDIO UNA PIERNA

MATANZAS, mayo 7.

En el batey del central «Zorrilla», perdió una pierna el campesino David Rodríguez Rodríguez, al ser alcanzado por un carro del ferrocarril, iniciándose las investigaciones correspondientes por el juez de Los Arabos.

El juez de Cárdenas informa al fiscal que ha radicado la causa con motivo de la denuncia de Antonio Roselló Mesa, en la que consigna que en el vivero «La Carmen» anclado en la Playa Angulos, se presentaron Alberto Cabrera, Baldomero López y Jesús López, los cuales, cuchillos en mano, intimidaron a los tripulantes y le llevaron un chinchorro que aprecia en trescientos pesos, habiendo sido detenidos el Cabrera y el López.

El juez de Colón informa que forma causa por denuncia de José González González, en que da cuenta de haberle sustraído once reses que estima en 76 pesos, de su finca Retiro, en dicho término. El jefe de Comunicaciones de Limonar informa ha denunciado que han sido sustraídos del chucho Bardi de aquel término, dos postes de la propiedad del Estado.

En el centro de socorro ha sido asistida hoy Blanca María Lozano y Marrero, vecina de Laborde, la que había ingerido un veneno con el propósito de suicidarse, por encontrarse aburrida de la vida.

Corresponsal.

MONSEÑOR ZUBIZARRETA

RANCHO VELOZ, mayo 7.

Ha llegado a esta localidad donde permanecerá todo el día de mañana domingo, el señor Obispo de Cienfuegos, monseñor Zubizarreta, quien seguirá el lunes viaje a Corralillo. Reina gran entusiasmo entre los elementos católicos de ésta por la visita del ilustre Prelado.

Corresponsal.

ACTUANDO EL JUEZ

CONSOLACION DEL SUR, mayo siete.

Se encuentra en ésta el doctor Soublette, juez de instrucción de Artemisa, quien actúa en causa instruida por el incidente surgido entre el doctor Blanco, juez municipal de Consolación del Norte y el juez de aquel poblado de González Acosta, se constituyó en la casa ayuntamiento.

Corresponsal.

RECURSO CONTENCIOSO ADMINISTRATIVO

SANTA CLARA, mayo 7.

El procurador público, Carlos García López, con el licenciado Enrique Hernández Cartaya, estableció hoy a nombre de la Compañía Cubana de Electricidad, un interesante recurso contencioso administrativo, ante la Audiencia villareña, contra varios acuerdos del Ayuntamiento de la ciudad de Sancti Spíritus.

Armando Machado.

UNA COZ EN LA FRENTE A UN MENOR DE DOS AÑOS

GUANAJAY, mayo 7.— Por el doctor Félix Lorenzo ha sido asistido esta noche de herida contusa en la región frontal, grave, el menor de dos años, Heriberto Cabrera Viera, vecino del barrio Chacón, la que le fué producida por un caballo que le dió una coz. Fué trasladado a Emergencias debido a su estado.

CORRESPONSAL.

ENTIERRO DEL SR. AQUILINO RODRIGUEZ

AGUACATE, mayo 7.

Han sido inhumados en el cementerio de esta población los restos del señor Aquilino Rodríguez, que falleció en el sanatorio de la Covadonga, tras penosa y larga enfermedad. Dadas las muchas simpatías con que contaba acudió mucho público que acompañó el cortejo desde la Estación Ferroviaria hasta la necrópolis. Reciban sus familiares todos la expresión de mi más profunda condolencia.

CORRESPONSAL.

ACUERDOS MUNICIPALES QUE FUERON SUSPENDIDOS POR DECR. PRESIDENCIAL

Por decretos dictados por el Jefe del Estado, a propuesta del Secretario de Gobernación, han sido suspendidos, dejándose sin efecto ni virtualidad ninguna, los siguientes acuerdos de Ayuntamientos: del de Jovellanos, disponiendo incluir en el próximo presupuesto ordinario $370 para liquidar un adeudo de la señora viuda de Ruibal; del de Sabanilla del Encomendador, que manda a incluir, en el venidero presupuesto, determinadas cantidades para atenciones diversos; del de Los Palacios, mandando a hacer varias modificaciones y elevando categorías de empleados para el próximo ejercicio; del de Cienfuegos, ordenando la inclusión de $575 para pagar a J. Peñino el importe de varios bancos de mármol para el parque Martí, y del ayuntamiento del último de los lugares citados, veinticuatro acuerdos relacionados con el decreto, con otras tantas consignaciones que debían ser incluídas en presupuesto.

Como nació la idea de Regalar Dinero en efectivo.

La organización social de EL ENCANTO.

Un concurso, una mujer, y una sorpresa.

Mañana empieza la segunda semana de regalos en efectivo.

Como siempre que obtenemos un buen éxito, nos creemos hoy en el caso de explicar uno al público. Después de todo él es el impulso de nuestros afanes mercantiles: servirlo y complacerlo.

Cuando anunciamos que regalaríamos dinero en efectivo es natural que algunas personas lo dudasen. El hecho es, naturalmente, extraordinario. Pero hemos de reconocer que las más de las personas que nos tratan lo han creído desde el primer momento. Precisamente porque nos tratan. Saben todos nuestros clientes y amigos que la primera preocupación nuestra, hoy como siempre —y así será mañana— es ser veraces, cumplidores de nuestra palabra; una palabra que jamás aventuramos sin antes haber calculado bien las posibilidades de cumplirla.

Esto que es norma de la firma, es, por lo tanto, una pedagogía de orden interior. Así, lo que dice El Encanto, lo dice y lo practica cada empleado de la casa, desde el más alto al más humilde. Los hombres y las mujeres de El Encanto vivimos bajo ese signo formal, ético y colaborante, como cuando se vive y practica lo que en toda organización superior se llama "espíritu de cuerpo".

A propósito de ésto queremos informar al público de cómo nació en El Encanto la idea de regalar dinero. De cómo ésta es profundamente de El Encanto, nacida de la esencia misma de su sentimiento íntimo, cooperativista, demócrata y social.

Días pasados, atentos a vivir con el público los sentimientos de la época, pensábamos la manera de mejor sorprender y agradar a una clientela que nos muestra sus simpatías lo mismo en las buenas que en las malas situaciones, y hemos solicitado, como siempre, la colaboración de todos los empleados de la casa. Convocamos a un "Concurso de Ideas" entre el personal. Formulamos unas bases. Nombramos un jurado. ¿Qué pudiéramos hacer para beneficiar al público? Se mandaron decenas de trabajos. Se estudiaron todos cuidadosamente. Se seleccionaron y premiaron. Los premios eran cuatro. Y se repartieron equitativamente de acuerdo con la capacidad, la originalidad, la perspicacia y eficiencia de los concursantes.

La carta con que El Encanto felicitó al concursante premiado en primer término da idea clara de todo lo que venimos explicando, y la transcribimos como una explicación al público.

La Sra. María Mendín de Zafra, empleada del Departamento de Artículos para Niñas, tercer piso, es la autora de la idea de regalar dinero al público; hecho que tanto se está comentando en la Habana en una época en que el dinero ha adquirido la máxima categoría de lo miedoso y restringido.

He aquí la carta de la Gerencia de El Encanto a su empleada triunfadora:

Serán más los obsequios.

Abril 29 1932.

Sra. María Mendín de Zafra.
EN ENCANTO.
Habana.

Estimada compañera:

Al enviar a usted el cheque de $50.00 correspondiente al primer premio del Concurso de Ideas para ventas en los Meses de Mayo y Junio organizado por la Gerencia de EL ENCANTO, deseamos felicitarla cordialmente por su triunfo, ya que estimamos acertadísimo la selección hecha por el jurado y su otorgamiento a una idea verdaderamente original y práctica, como lo demuestra el hecho de que vamos en breve a ponerla en ejecución. Aprovechamos esta feliz oportunidad para expresar al personal de la casa en la persona de usted la satisfacción con que esta Gerencia ve la acogida entusiasta que los empleados prestan a las sugerencias nuestras y lo afanosos que se muestrán por acertar en todo lo que suponga espíritu de cooperación y de prosperidad. Mucho se puede esperar de un personal tan capacitado y atento, lo que manifestamos como expresión de nuestro agradecimiento y simpatía.

Reiterándole nuestras felicitaciones quedan de usted afmos. ss. ss.

SOLIS, ENTRIALGO y Cía.

El Encanto

M.E.C.D. 2016

9A SECCION

TELEFONOS:
Dirección. . . . A-4151
Redacción. . . . M-7913
Jefe de Redacción A-3205
Sección de Sports M-7912
Administrador. . M-2522
Anuncios. A-2425
Suscripciones . . M-7911

DIARIO DE LA MARINA

TELEFONOS:
Quejas. A-3785
Anuncios Clasif. . A-3333
Talleres y Correo M-2002
Agencia Vedado F-2613
Agencia, J. Monte I-1994
Agencia Marianao FO-7330

9A SECCION

AÑO CIEN — ACOGIDO A LA FRANQUICIA POSTAL — LA HABANA, DOMINGO, 8 DE MAYO DE 1932 — EL PERIODICO MAS ANTIGUO DE CUBA — PAGINA QUINCE

La España Actual

LOS "JABALIES" DEL COMUNISMO

Por LEON ICHASO

Gallardo, bizarro, muy castizamente español el arranque con que García Sanchiz contestó en el teatro «Dindurra», de Gijón, a los que con gritos y con pedradas quisieron interrumpir una de sus célebres «Charlas». No merecía otra respuesta acto tan salvaje y tan cobarde. Parapetarse anónimamente tras el público, compuesto en gran parte de damas, para vocear como energúmenos o para gruñir como jabalíes y para lanzar pedradas contra el conferenciante que expone sin apasionamientos y sin insultos la verdad de un hecho o de una situación de un país, es de una incivilidad y de una villanía que retrograda a las tribus de los papuas o de los panches. Pero tales son los sistemas y los procedimientos de esos seguidores de Lenín y de Stalin que traen el último verbo de la civilización y del progreso; aquel que ha de redimir, educar y liberar a los pueblos; aquel que ha de darles la definitiva paz y felicidad. Son al fin y al cabo lógicos y consecuentes los comunistas de Gijón (o de donde sean, porque los asturianos no tienen nada de brutos ni de cobardes). Al apelar a esas razones de tanta fuerza y contundencia para ahogar el pensamiento de los demás e incrustar el suyo, no hacen más que extender a España los métodos de Rusia. ¡Infeliz de aquel que allí se atreva a pensar por cuenta propia y decir lo que piensa! En aquel pueblo no puede opinar más que Stalin y sus comisarios. En los libérrimos soviets rusos la prensa toda con absoluta unanimidad es no solamente comunista, sino también stalinista. ¡Ay de aquel que no lo sea! La Siberia será con él. El Napoleón rojo no perdona ninguna divergencia de criterio; ninguna indicación ni aún a los que fueron Pontífices Máximos del comunismo y el brazo derecho de Lenín. Ahí está Trotzky que por osar salir en defensa de lo que él llamaba doctrina ortodoxa comunista ha andado errante de pueblo en pueblo hasta que ha caído por desgracia, en España.

El mismo sistema de ocultación de la verdad y de presión moral—y si es necesario, material — para los que ansiosos de investigar la suerte real y positiva del pueblo ruso marchan en la ingenuidad de visitar la Unión de las Repúblicas Soviéticas. Verán lo que quiere Stalin que vean. Oirán lo que convenga a Stalin que oigan. Tomarán los informes y las datas que le parezca a Stalin. Si alguien ha averiguado más de la cuenta y tiene la audacia de decirlo públicamente fuera de Rusia, no faltarán comunistas que pretendan cortarle la voz, como a García Sanchiz, a fuerza de pedradas y de gritos. Ellos sí; ellos pueden vociferar hasta enronquecerse y denigrar e insultar y amenazar a las autoridades, al Gobierno y a todos cuantos no entren por las excelencias de sus doctrinas como lo han hecho en los campos de Andalucía y en Barcelona y como lo están haciendo ahora mismo en el Congreso Comunista de Gijón. Pero ningún otro ciudadano tiene derecho a tildar ni siquiera una letra de la Biblia y del programa de Stalin. Aunque hombres y mujeres trabajen como siervos durante las doce horas del día para comer escasamente y con arreglo a la ración y a la lista asignadas por los Comisarios oficiales; aunque si pretenden salir fuera de su país, para librarse de esta esclavitud, de esta pobreza sin esperanza, de este rigor carcelario a que están condenados, sean cazados a tiros en las fronteras, hay que decir que Rusia es el verdadero Canáan, es el paraíso sin serpiente.

No es esto tan fácil en España. Habrá quienes les salgan al encuentro, como les salieron al Dr. Ballina en cierto pueblo de Andalucía, de cuyo nombre no querrá acordarse; como les salieron a otros delegados de Stalin las mujeres de otro pueblo de Castilla; como les ha salido ahora García Sanchiz. A esto se exponen los que dan; a tomar equitativa y recíprocamente. Este peligro corren los que van por lana; el de salir trasquilados.

Y es mucho más justo, mucho más razonable que a los desmanes de tal naturaleza como el de los comunistas de Gijón se responda con la elocuente severidad con que respondió García Sanchiz cuando no hay o no quiere aparecer ninguna autoridad que los contenga y que castigue a los cerriles perturbadores. No los hubo o no dieron señales de su presencia en el teatro «Dindurra», de Gijón. Como no los han dado en otros muchos actos sobre todo si han sido organizados por políticos de la derecha, en donde también los de la izquierda se han empeñado en enmudecer a los oradores. No hemos sido exactos; en no pocos de esos mítines derechistas han intervenido, sí, las autoridades o sus agentes, en cualquier molote producido por los adversarios, pero ha sido para suspender el acto y detener después a sus organizadores.

No es pues, extraño que algunas veces los que reciben la agresión de los izquierdistas, por medio de gritos, de insultos, de amenazas o de otras armas más palpables, contesten a ella de un modo no menos eficaz y persuasivo. Aquella violencia que ha condenado hasta «El Socialista» en artículo que hemos comentado, trae consigo también la violencia. A las autoridades incumbe evitarla y contenerla enérgicamente, lo mismo si parte de los de la izquierda que si es provocada por los de la derecha.

Toda España se manifiesta unánime contra el Estatuto de Cataluña

LA EXCITACION ESTUDIANTIL EN MADRID, EN CONTRA DEL ESTATUTO CATALAN OBLIGO A LA SUSPENSION DE LAS CLASES UNIVERSITARIAS

Ante el temor de que se promuevan desórdenes, el Gobierno ha dictado órdenes prohibiendo todas las manifestaciones de protesta anunciadas para hoy en diversas localidades

MADRID, mayo 7. US. Las asociaciones comerciales, obreras y educacionales de toda España han inundado hoy a la Asamblea Nacional con mensajes y telegramas en los cuales se recomienda a los diputados que rechacen todos los artículos del Estatuto de Cataluña que ponga en peligro la unidad de España.

Los estudiantes celebraron manifestaciones esta noche en distintas ciudades, especialmente en Sevilla, Salamanca, Záragoza, Palencia y Madrid.

Las clases de la Universidad Central de Madrid se suspendieron hoy debido a la excitación que reinaba entre los estudiantes y la policía se vió obligada a establecer un cordón alrededor del edificio.

Docenas de delegaciones están preparadas para ir mañana a Palencia donde se celebrará un gran mitin contra el Estatuto catalán. En otras ciudades las autoridades se han negado a dar permisos para la celebración de mitines y manifestaciones de igual naturaleza.

Los jefes de los nacionalistas catalanes piden que se apruebe el Estatuto sin cambios radicales, mientras que los que rechazan la idea de crear una entidad distinta dentro del país han anunciado que asistirán mañana a los mitines que hay anunciados contra la concesión de la autonomía a Cataluña. Entre estos últimos figura don Miguel Unamuno que sostiene una campaña sin cuartel contra el Estatuto.

Julián Besteiro, presidente de la Asamblea Nacional, ha reiterado que se suspenderán los preceptos reglamentarios con el fin de que todos los diputados puedan expresar libremente sus opiniones acerca del Estatuto al lunes próximo, día en que comenzará el debate.

Companys repitió esta noche que la delegación catalana presentará un frente unido y que está dispuesta a admitir una fórmula de conciliación siempre que ella no ponga en peligro los puntos fundamentales del Estatuto.

PROHIBIDAS LAS MANIFESTACIONES CONTRA LA AUTONOMIA CATALANA

MADRID, mayo 7. INS. La Dirección General de Seguridad dictó hoy una orden prohibiendo todas las manifestaciones que se habían anunciado para mañana domingo en muchas capitales de provincia a fin de hacer patente el deseo del país de que no se conceda la autonomía a Cataluña y se mantenga por encima de todas las conveniencias de partido la unidad española.

POR MEDIO DE UN DECRETO, EL GOBIERNO DE ESPAÑA ANULO EL CONVENIO CONCERTADO CON LA COMPAÑIA TRASATLANTICA EN EL AÑO 1925

En toda la región de Levante reina honda consternación y malestar por lo ocurrido con la citada empresa naviera y saldrán para Madrid comisiones con el objeto de protestar

VALENCIA, mayo 7. (INS.)—En toda la región de Levante reina honda consternación con motivo del anuncia hecho por la Compañía Trasatlántica Española, de que suspenderá las carreras de Estados Unidos, Cuba y la América del Sur a partir del día primero de junio próximo, en vista de que la empresa no puede hacerse cargo del déficit que dejarían sin las subvenciones que el gobierno trata de quitarle.

Los obreros de los muelles y estibadores están organizando una manifestación de protesta para mañana contra la resolución del gobierno de suprimir las subvenciones que se venían dando desde hace muchos años a la Compañía Trasatlántica con el fin de que el pabellón español ondeara en los puertos americanos. Los trabajadores han nombrado una delegación que irá a Madrid para pedir al gobierno que no suspenda los subsidios.

UN DECRETO ANULO EL CONVENIO CON LA TRASATLANTICA

NUEVA YORK, mayo 7. (INS.)—El señor S. E. L. Maduro, agente general de la Compañía Trasatlántica Española en los Estados Unidos ha recibido un cablegrama de la empresa naviera citada manifestándole que la «Gaceta de Madrid» ha publicado un decreto declarando sin valor el convenio concertado por la Compañía con el gobierno en 1925.

«La Compañía—dijo el señor Maduro—interpreta el decreto como anulación del convenio entre el gobierno de Primo de Rivera y la Trasatlántica en 1925, pero entiende que siguen en vigor los contratos que se habían efectuado con anterioridad a dicha fecha.»

El señor Maduro agregó que de Barcelona le han informado que el servicio con Nueva York probablemente será suspendido.

UN TELEGRAMA DE LA VIUDA DE BLASCO IBAÑEZ

MADRID, mayo 7.—ST.—El ministro de Obras públicas, ha recibido un telegrama de doña Elena Ortuza, viuda de Blasco Ibáñez, que dice así:

«Profundamente emocionada por el solemne homenaje del Gobierno de la República a la memoria de mi venerado esposo, le ruego reciba mis agradecimientos y la expresión de mis sentimientos cordiales».

La concepción pide distancia, la emoción exige tope, dice D. Miguel Unamuno al hablar de la República

Esteban Domenech, pintor cubano que lleva muchos años de residencia en Toledo, ha hecho una exposición de cuadros en la Sala Pares, de Barcelona, que se vió muy concurrida

SALAMANCA, mayo 7.—ST.—Publica el periódico «Adelanto» las siguientes cuartillas de don Miguel de Unamuno:

Unamuno

«Hoy hace un año acabábamos de llevar al concejo del municipio de Salamanca una mayoría republicano - socialista, y la habíamos llevado en medio del estupor de los más ciudadanos, del estupor de los mismos que lograron el triunfo.

Con ello se volvió a una tradición de este concejo, en el que, cuando yo llegué acá, hace cuarenta y dos años, todavía dominaban los republicanos, más aun que por el número, por el esfuerzo.

De lo que desde entonces a hoy, en este año, ha pasado y de lo que ha quedado, no es hora de hacer el balance. Los árboles nos impiden ver el bosque. Es menester cierta lejanía para contemplar la historia; pero para presentirla no hace falta lejanía: se la siente mejor en el seno vivo y palpitante de ella misma y por lo que hace a la historia que estamos viviendo, a la de este primer año de República que fina hoy, hay que decir que emoción republicana, lo que se llama así, no es concepción republicana: la concpeción pide distancia; la emoción exige tope».

EXPOSICION DE ESTEBAN DOMENECH EN BARCELONA

BARCELONA, mayo 7.—ST.—En la Sala Parés de Barcelona se ha inaugurado una Exposición del pintor don Esteban Domenech, artista cubano, que lleva muchos años residiendo en Toledo. El acto inaugural viose concurridísimo, asistiendo el señor Gassol en representación del señor Maciá; el alcalde de Barcelona, el teniente de alcalde Casanellas, el diputado por Toledo, Ballester Gozalvo y el diputado de la Generalidad Galés.

LA PROXIMA ASAMBLEA DE ODONTOLOGOS EN MADRID

ZARAGOZA, mayo 7.—ST.— El presidente del Consejo general de los Colegios Odontológicos de España, doctor Mariscal, ha enviado una nota a la Prensa, manifestando que ante el fracaso de las gestiones para evitar la creación de la Escuela Libre de Odontología en Valencia y atendiendo a las reiteradas explicaciones que viene recibiendo, estima que todos los odontólogos deben sacrificarse, acudiendo a la Asamblea que se verificará en Madrid, con objeto de elevar a los Poderes públicos la aspiración unánime de que no se autorice la creación de dicha Escuela Libre en Valencia, añadiendo que ello supone obligación moral de prestar apoyo a la actitud de los estudiantes de Odontología, que defienden el prestigio profesional y los fueros de la cultura odontológica. Termina insistiendo en su llamamiento, diciendo que todos deben acudir a la Asamblea de Madrid, considerando este acto como el primero de una campaña, que hay que realizar, para evitar la condición precaria de la profesión de Odontología.

Don José Calvo Sotelo, ex ministro de la dictadura de Estella, dice que la República recogió hacienda sana

Atendiendo a la petición formulada por el diputado Gil Robles, el Ministro de Instrucción Pública dió órdenes para que se permita a los niños usar emblemas religiosos

MADRID, mayo 7.—ST.— El ex-ministro señor Calvo Sotelo, publica una nota contestando al ministro de Hacienda.

Calvo Sotelo

Dice que si no se le hubiera cerrado la puerta de la Cámara, el discurso del señor Carner y otros no habrían quedado sin respuesta.

Añade que la República recogió de la Monarquía una Hacienda sana y la comprometió con graves yerros.

El país advertirá—sigue diciendo—que en el primer año de la República no se ha resuelto un solo problema económico y se agravaron muchos, creándose bastantes otros.

Examina después los aspectos de la deuda pública y el problema del cambio.

Afirma que los avales concedidos por la Dictadura, que suman 823 millones de pesetas, están garantizados.

Pide que se publique un balance de la intervención monetaria republicana, para saber cuántos millones se han perdido sin necesidad.

Afirma que el presupuesto republicano no es de transición, como ha dicho el señor Carner, sino de desastre, pues lleva consigo un déficit como mínimum de doscientos millones.

Reconoce finalmente que en el desastre económico republicano corresponde una parte mínima al señor Carner.

CARNER NO REPLICA

El ministro de Hacienda, refiriéndose a la nota publicada por el señor Calvo Sotelo, dijo que se propone no contestarla, porque esa nota obedece a una maniobra política.

LOS ALUMNOS DE LAS ESCUELAS PUEDEN OSTENTAR EMBLEMAS RELIGIOSOS

MADRID, mayo 7.—ST.—En vista de las numerosas cartas de padres de familia, dirigidas a Acción Nacional, protestando de las medidas adoptadas por algunos alcaldes prohibiendo a los maestros admitir en sus clases a los niños que ostenten emblemas religiosos, dicho organismo social se dirigió al ministro de Instrucción para que éste terminase en semejante abuso y el señor De los Ros ha contestado con la siguiente ecarta.

«El ministro de Instrucción Públicas y Bellas Artes.—Señor don José María Gil Robles.— Mi distinguido amigo: Recibí su carta y tengo una gran satisfacción en comunicarle que por su interés y lo justo de su demanda, la tomo muy en consideración, habiendo dado ya las instrucciones precisas a los maestros para que no confundan el laicismo del Estado y de la Enseñanza con la ostentación, perfectamente lícita, de los atributos confesionales de los alumnos.—Le saluda atentamente, s. s. q. e. s. m.—Firmado: **Fernando de los Ríos**».

LORING LLEGO A ALLAHABAD Y VA A CALCUTA

Un hermano del Presidente de Santo Domingo, Trujillo, ha llegado ayer a Cádiz

MADRID, mayo 7. INS. La Compañía Aerofotográfica Española informó hoy que el aviador Loring llegó hoy a Allahabad. Seguirá mañana para Calcutta, Indostán, en el caso de que el tiempo lo permita.

LLEGO A CADIZ UN HERMANO DEL PRESIDENTE DE SANTO DOMINGO

CADIZ, mayo 7. INS. El comandante Aníbal Trujillo, hermano del Presidente de la República de Santo Domingo, llegó hoy a esta en compañía de su esposa, rumbo a París.

El señor Trujillo ha sido nombrado agregado militar a todas las Legaciones dominicanas de Europa.

ALCALA ZAMORA INGRESARA HOY EN LA ACADEMIA

La International Telephone and Telegraph Co., agasajó a los marinos españoles

MADRID, mayo 7. US. El Presidente Alcalá Zamora ingresará mañana en la Academia Española, ocupando el sillón que dejó vacante el distinguido periodista don José Francos Rodríguez, que falleció el pasado año.

El Presidente ha escogido para tema de su discurso de ingreso el de «Influencia de la literatura en la Ley».

El Presidente de la Academia, señor Menéndez Pidal, contestará al discurso del recipiendiario.

AGASAJOS A LOS MARINOS ESPAÑOLES POR LA INTERNACIONAL TELEPHONE

NUEVA YORK, mayo 7. US. Los guardias marinas y oficiales del buque escuela español Juan Sebastián Elcano, fueron invitados de la Internacional Telephone y Telegraph Corporation a un almuerzo celebrado hoy.

El Embajador español don Juan Francisco de Cárdenas, vino desde Washington para asistir al almuerzo.

Los visitantes fueron despedidos con entusiasmo por la colonia española de esta ciudad. El buque-escuela zarpará mañana para España.

LUTO OFICIAL POR LA MUERTE DE M. DOUMER

La Prensa considera el caso como tragedia nacional que no tendrá repercusión política

MADRID, mayo 7. INS. La bandera del Palacio Presidencial ondeaba hoy a media hasta como tributo del Presidente Niceto Alcalá Zamora al difunto Presidente M. Doumer de la República Francesa, asesinado ayer en París por el médico ruso Gouguloff.

En la Embajada francesa debía celebrarse esta noche un banquete, anunciado desde hace hace días, en honor del cuerpo diplomático, el cual se ha cancelado con motivo del fallecimiento de Doumer a consecuencia de las heridas que recibió ayer en el atentado de que fué víctima en los momentos en que asistía a la inauguración de la Exposición de libros de la guerra.

Los periódicos españoles consagran casi por entero sus primeras páginas a dar cuenta de la muerte de M. Doumer y al problema de Cataluña, que ha adquirido caracteres agudos.

Todos los periódicos expresan profunda simpatía hacia Francia, considerando el asesinato como una tragedia nacional que no está llamado a tener repercusiones políticas.

LO DESPOJARON DEL JARDIN

Por medio de un escrito que presentó ante el Juez de Instrucción de la Sección Quinta, Generoso Otero, natural de España, mayor de edad, del comercio y vecino de Apodaca 58, dió cuenta que Alfredo y Baldomero Gómez Arias y José Fernández, vecinos de la finca Santa Ana, situada en el reparto Rosalía, Arroyo Apolo, puestos de acuerdo con Antonio Suciras, lo habían despojado de la parte que le correspondía en un pardín que radica en la expresada finca, estimándose por ahora perjudicado en la cantidad de 140 pesos.

Ud. no debe olvidar que el

Jabón de LA TOJA

SERA SIEMPRE EL MEJOR DE LOS JABONES PARA EL CUTIS, YA QUE NO CONTIENE POTASA QUE LO IRRITE Y SUS SALES NATURALES POSEEN TODOS LOS TONICOS RECOMENDADOS para QUE LA PIEL SE MANTENGA HERMOSA Y SALUDABLE.

recuérdelo siempre al comprar

Jabón de LA TOJA

¡¡¡PROPIETARIOS!!!

¡¡NO BOTEN SU DINERO!!

Ahorren corriente instalando una

BOMBA "PRAT"

Compramos su bomba vieja de cualquier marca tasándola bien

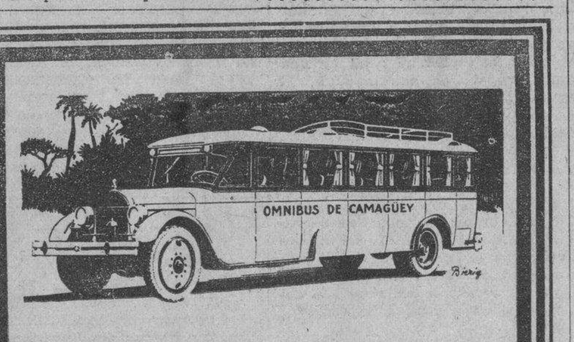

A su servicio

POR su robusta construcción, por su ancha banda de rodamiento ANTIRRESBALABLE y por su completa eficiencia en el servicio, las gomas «HOOD» para Omnibus son gomas de reconocida confianza y garantía.

Por su suprema calidad, estas gomas se han hecho acreedoras a que una gran parte de las Compañías de Omnibus que hacen largos recorridos, usen gomas «HOOD» ANTIRRESBALABLES para la mayor tranquilidad de su pasaje.

Si su garagista no tiene Gomas «HOOD», visite nuestra Agencia (PRADO No. 21) en donde estamos incondicionalmente a su servicio.

J. J. OTERO / PRADO 21 / M-7369

del peso
que sentimos
cuando algo
nos cae mal,
nos alivia y cura

CARABAÑA

EL PURGANTE DE CONFIANZA

no le pesará
usar en su cutis el mejor
jabón: EL DE
SALES DE CARABAÑA.

TEMAS DE ESPAÑA

LOS PESCADORES DE PERLAS

Por C. CABAL

Hallo hoy en una revista un interesantísimo alegato de los indios de Colombia. Colombia, que «tiene llanos, y vida pastoril, y vida bárbara, y es americana pura»—como afirmaba Sarmiento—va haciendo más difícil cada día la libertad, el trabajo, la defensa económica del indio. Firman el documento a que se alude—y que ya es atrasado en esta fecha,—los indios de la casta Epinayú, la Jurayú, la Pushaina, la Juariruyú, la Ipuana... que acuden al Obispo de Citanzo en busca de protección, para no morirse de hambre, o tener que emigrar a otros países...

Disfrutan de derechos seculares estos indios de Colombia, que ahora se les pretenden suprimir. Hay abundancia de perlas en todo el litoral en que residen, y «ya desde la conquista» se permite pescarlas a los indios «buceando de cabeza» hasta seis brazas de profundidad. En tiempos del coloniaje, ni hubo gobernador ni hubo monarca que intentara restringirles esta prerrogativa especialísima. Era esta—dice los indios al Obispo de Citanzo— una prerrogativa «natural» que ellos, «los gobernan los españoles», consideraban «sagrada». Fué necesario que se hicieran libres para que este su derecho, que viene de la hondura de los siglos, y es su modo de vida y de trabajo, estuviese en peligro a cada instante, atacado por todas las codicias...

Hoy, ya no pueden pescar. Si no se les devuelve este derecho, hoy ya no pueden vivir... Y acuden al amparo de la Iglesia, a la vez que recuerdan con nostalgia las bienandanzas de ayer—bajo el dominio «de la madre patria»...

Y asombra el que aparezcan a estas horas en la actualidad mundial, como si se escaparan de repente del misterio del sepulcro, estos nombres de Pushainas, de Chinayués, de Juanaruyúes... que todos suponíamos acabados en la población de América. Son castas mansas de indígenas; y en la rabiosa labor denigradora de España en que participaron con tal furia un número incontable de escritores, hemos leído cien veces que la brutalidad de la conquista las había despedazado. Entre los factores étnicos de la América española, ya no puede contarse con el indio...—se afirmaba con frecuencia, cuando se amontonaban las bolitas, unas veces de fango, otras de estiércol—de la leyenda negra nacional.

No obstante, también contaban otros historiadores más leales que el timbre de mayor categoría en la conquista de América, fué para España el conservar el indio. Las grandes ambiciones que marcharon a las tierras encontradas, sin duda que miraban hacia el oro, pero sin duda también que a las veces miraban hacia el hombre. Fueron otros los países que tomaron como norma en todas sus empresas de conquista, el mirar hacia el oro nada más, y acabar con el hombre por sistema. España, la calumniada, incluso por los Las Casas tan desacreditados a estas horas, compartió con los indígenas su civilización y su cultura, los amparó cuanto pudo, y conservó sus castas como pudo.

El indio manso persiste. Aún hay Juariruyúes, y Pushainas, y Gouriyúes e Ipuanas... Aun viven en fusión con otras razas o en canto independiente, los achaguas, los caiquetios, los piaroas, los mapoyes, los amabos, los güires, los panares..Podrá el aventurero molestarlos con sus fiebres de riqueza, mas los salvaguardaba el misionero con su afán de caridad. Podrá el uno ser un daño, mas encarnaba el otro un beneficio de mayores eficacias. Acaso el aventurero empujaba hacia atrás a la colonia, mas siempre el misionero la llevaba con avances superiores, y la debilidad de los indígenas frente a la enfermedad, la autoridad, la codicia y el abuso, él la garantizaba con su fuerza, toda hecha de abnegaciones, y toda agigantada por la fe.

No acabó la colonia al indio manso ni terminó con el bravo. Humboldt aún halló caribes en Camurica, Cupaquira, Péritus... Las turbas de los caribes habían sido el azote de los indios; jamás había encontrado su bargarie un límite a sus crueldades en la más embrionaria compasión, y jamás estas turbas asaltaban, sin someter al martirio de la ferocidad más repulsiva a los indios prisioneros. Ellos les arrancaban el cabello, y les sajaban las carnes, y les rayaban con púas, y los despedazaban poco a poco conservándoles la vida con el refinamiento más salvaje, hasta el límite supremo quie pudiera el martirio dar de sí. Y agujereaban la lengua a los que conceptuaban enemigos, y les introducían una cuerda en el agujero trágico, y los llevaban a rastras. Estos eran los peligros que tenían los indígenas de frenteú antes de la epopeya castellana que los sacó del misterio. Y quienes se acongojan, y se aturden, y se cubren de ceniza porque el conquistador mataba a veces, en lucha de defensa o de batalla, se olvidan de los Araucas, de los Guiraberas, de los Taricuras.. caudillos de las hordas de caribes, que en sus ansias de sangre, que bebían, y de carne, que comían, y de bienes, que robaban, reducüían a cenizas los poblados, y aniquilaban las tribus. Contra ellos combatió el conquistador, y a buen seguro que los pueblos indios conceptuaban la conquista que iba echando los caribes hacia la anulación y hacia la sombra, como una redención que les llegaba por los caminos del mar.

Enfrentemos las dos fechas: una, el año 1500; otra, el 1932... A los aventureros españoles les han heredado otros con la misma ambición y menos fe, con menos hidalguía y más crueldad. Y cuando quieren los indios, vejados, acorralados, castigados del hambre y de la angustia, que los aventureros de estos tiempos les respeten sus derechos, tienen que recurrir al misionero que está al frente de su iglesia, y tienen a la vez que recordarle:

—Bajo el dominio de la madre patria, se nos trataba como hombres..!

El misionero: el Obispo: el amparo que España les llevó.

M.E.C.D. 2016

DIARIO DE LA MARINA

FUNDADO EN 1832

Dirigido hasta 1919 por D. Nicolás Rivero y Muñiz.

OFICINAS: HABANA, PRADO 103— NEW YORK: 516 FIFTH AVE.

Editado por la Cía. DIARIO DE LA MARINA, (S. A.) cuyo programa consiste: «en la defensa de los intereses generales y permanentes de la Nación cubana, de los especiales de la Colonia española establecida en la misma y de la unión y armonía entre los diversos elementos que conviven en el país». —Art. 1o. de los Estatutos.

TELEFONOS DEL DIARIO

Dirección	A-4151
Redacción	M-7913
Jefe de Redacción	A-3205
Sección de Sports	M-7912
Administrador	M-2522
Anuncios	A-2425
Suscripciones	M-7911
Quejas	A-3785
Anuncios Clasificados	A-3333
Talleres y Correo	M-2002
Agencia del Vedado	F-2613
Agencia de Jesús del Monte	I-1994
Agencia de Marianao	FO-7380

PRECIOS DE SUSCRIPCION AL «DIARIO DE LA MARINA»

Habana y Provincias

Mes	$ 1.60
Trimestre	$ 4.20
Semestre	$ 8.00
Año	$ 15.00

Extranjero

Trimestre	$ 5.00
Semestre	$ 9.50
Año	$ 18.00

Edición Dominical: (Para el extranjero solamente).

Semestre	$ 3.00
Año	$ 5.00

MIMETISMO TRAGICO

Por Antonio ZOZAYA

(Servicio exclusivo de la AG. PLUS ULTRA)

La lectura de los diarios es, en lo que atañe a la relación de los sucesos, trágica. Todos los días un nuevo crimen espantoso o un suicidio horrible nos sobrecogen. No parece sino que en el planeta no ocurren sino horrendas catástrofes. La ferocidad de los seres humanos ha llegado a eclipsar la de los felinos. Espanta pensar que todos esos millares de asesinos, que todos esos otros cientos de suicidas han convivido con nosotros meses y años, han expuesto nuestras vidas con su violenta inconsciencia y que a nuestro lado, en la calle, en los lugares de trabajo o de recreación, en todas partes, hay millares de degenerados o de enfermos del espíritu que, antes de terminar el año, han de realizar uno de esos crímenes salvajes que nos hacen desconfiar de la civilización y temer por las doctrinas democráticas, que hemos defendido con tanta constancia y sacrificio.

Una de las observaciones fáciles de hacer y de comprobar a cualquier estudioso atento es que en la mayor parte de los delitos contra las personas, como en casi todos los suicidios, uno de los factores más decisivos, después de la enfermedad cerebral de quien los comete, es la imitación. En esto Tarde dijo las palabras definitivas.

«El delito—escribió ya hace mucho tiempo—es un acto que emana, no solamente del individuo viviente, sino del personal, tal como la sociedad lo hace a su imagen».

Se ha dicho que nuestro cuerpo es una cantidad de aire condensado que vive en la atmósfera. ¿No podría decirse que el llamado espíritu individual no fuese más que un fragmento de sociedad hecha carne y vivienda en la sociedad? Nacido por ella, vivo para ella.

Hay una ley de imitación en el desarrollo de la criminalidad. La degeneración de los fuertes acaba por hacerse vicio popular.

«A buen seguro—dice Tarde—los reyes de Homero se embriagaban más que sus vasallos, los jefes merovingios más que sus pecheros y los señores de la Edad Media más que sus siervos».

Emile Laurent corrobora con algunas observaciones la tesis de Tarde. El despedazar los cadáveres, tan en boga durante algunos años, tuvo por origen los despedazamientos de las víctimas de Billiore y de Tropman. Arrojado vitriolo por la viuda Gras a su amante en Marsella, comenzó a hallar inmediatamente imitadoras. Enriqueta Cornier mató a un niño confiado a su custodia; en aquel año muchas niñeras hicieron lo mismo; desde luego menos idealistas que la Otilia de «Las afinidades electivas».

En Madrid, actualmente los suicidas que antes se arrojaban por el viaducto de la calle de Segovia, se lanzan al paso de los convoyes del Metropolitano, y las mujeres degolladas son encontradas en número asombroso. Los criminales son, antes que personas humanas, simios, y lo que causa más repugnancia en sus bárbaros crímenes a las gentes de bien, no es ya su maldad primitiva, que recuerda las primeras teorías acerca del criminal nato y atávico de Lombroso, sino su afán de imitación, propia del grotesco sensual y cruel mono de las selvas.

Al hombre de elevación espiritual, aun siendo el último inofensivo, le repugna mucho más que el tigre, que el lobo y que la pantera, el imitador, inconsciente y burdo, chimpancé.

La mayor parte de los grandes criminales, como de los arrebatados suicidas, no son hambrientos. No se mata nadie ni se suicida una persona por hambre, sino por vicio y por degeneración. En los bolsillos de las mujeres se encuentran muchas veces barritas de carmín para los labios; los retratos de los ladrones con derramamiento de sangre parecen de señoritos bien acomodados, de viciosos hijos de familia que, en fuerza de alcohol y de enfermedades contagiosas acaban por perder primero la dignidad y después la voluntad propia para trocarse en imitadores de los criminales de películas. Entre las causas del crimen, la imitación no será una de las llamadas por Drill «inmediatas», como los vicios de organización, o más remotas, como el ambiente y las circunstancias desfavorables para el individuo; pero sí una determinante. Es muy difícil que se suicide, ni que asesine, quien tiene una personalidad, buena o mala. La personalidad intelectual lleva aparejado un orgullo legítimo de no ser como el vulgo y de no imitar a ciegas lo que se ve. Si por trastorno circunstancial de las facultades anímicas llegase a cometer un crimen o a quitarse la vida, lo haría de una manera original y extraña. Nunca como el orangután.

Mucho influye también en esta propensión a la imitación delincuente un estado de depravación de las costumbres, propio de todo período revolucionario de transición de unas formas sociales a otras, que implica malestar provisional. El individuo acosado por la necesidad se ve obligado a defenderse y a ofender y ve renacer en sí los instintos de los tiempos bárbaros, en que la existencia se conservaba a costa de una lucha perenne y en que el bienestar individual se lograba a expensas de quien disputaba su posesión.

«El significado de los flujos y reflujos («corsi» y «ricorsi») históricos de Vico—escribe Longo en su «Conciencia criminosa»—no ha de buscarse en leyes de preordenación providencial de los humanos acontecimientos, sino en el renacimiento de inclinaciones y de ideas por la supervivencia en forma latente de impulsos motores despertados por la nueva presentación casual de ciertas condiciones sociales».

Son estas condiciones las que hacen despertar nuevamente, entre otros movimientos atávicos, el instinto de imitación.

Hay demasiados crímenes sangrientos y demasiados suicidios en la vida moderna; pero no debemos achacar el mal a la miseria, ni menos a la propaganda de las ideas de emancipación y de liberación de los siervos. No concebimos que, por ejemplo, un Carlos Marx hubiera podido ser ni asesino, ni suicida, ni tampoco un Kautski, un Deville, ni siquiera un Proudhon o un Kropotkin, a pesar del aborrecimiento de los últimos a la sociedad burguesa. Tenían otras empresas más altas que realizar y otra labor que legar a sus semejantes que el espectáculo de una anciana degollada o de su propio cuerpo destrozado bajo los rieles de una locomotora o en las losas situadas debajo de un puente.

Crear personalidades mediante la educación, curar degeneraciones en virtud de la Higiene social y de la Terapéutica colectiva, todo eso será más eficaz que todas las leyes violentas de represión. Y, en último término, no olvidemos que los criminales y los suicidas, al eliminarse de la sociedad en que han vivido, realizan una selección, sin la cual el mundo en que vivimos no sería una sociedad de hombres, sino una enorme, aulladora y gesticuladora manada simiesca.

(Prohibida la reproducción).

CHARLAS FEMENINAS

POR LEONOR MARTINEZ DE CERVERA

«Una dama norteamericana se propone salir para las regiones árticas en busca de un barco que se perdió en ellas».

Sí, la señora Edna C. Christoffer son va a emprender un peligroso vuelo de exploración sobre los hielos polares con el objeto de ver si puede descubrir en el glacial desierto boreal, al vapor «Baychind», perdido con un rico cargamento de pieles, cerca de Punta Barrow, Alaska.

Pero como no es ésta la primera mujer que se lanza en arriesgados vuelos, pues son muchas ya las que se han aventurado en ellos, tratando algunas hasta de batir «record», no es la sorpresa la que me mueve a comentar el hecho y sí el último libro de Armando Palacio Valdés. «El gobierno de las mujeres», que comenté en mi última charla, y en el cual precisamente, el ilustre literato nos niega dotes de exploradoras, juzgando que éstas son patrimonio del hombre.

Y si este vuelo de exploración emprendido por una mujer es un mentís a una de las opiniones del eminente escritor: ¿por qué—me he preguntado con orgullo, muy disculpable—no esperar que el porvenir desmienta también sus otras afirmaciones respecto a las ciencias, las artes y la industria?

Podrá triunfar, podrá fracasar la señora Christofferson en su vuelo sobre las inhóspitas y nevadas regiones; pero fracasada o victoriosa, esta mujer ha venido a demostrar que nuestro sexo está capacitado para cualquier empresa por magna o difícil que ésta sea. Y mi vanidad, mi orgullo,—como queráis llamarlo—se sienten satisfechos porque esa valiente dama norteamericana afirma con su arriesgado vuelo, que la mujer es apta para emprender otros no menos altos por el campo, a veces un poco árido, de las ciencias, por el bello y delicioso de las artes, por el ópimo de la agricultura, por el de la inteligente industria y ¿por qué no?, por el del inquieto mar político también. Y a los que con Armando Palacio Valdés duden aún de nuestras aptitudes, sólo les digo: ¡Al tiempo!

. . . .

Y ahora, amables lectoras y lectores, os ofrezco esta pequeña sección abriendo en ella una encuesta, para que nos digáis en ésta lo que vosotras y vosotros opináis respecto a las aptitudes femeninas. ¿Creéis como el eximio novelista, que la mujer sólo puede triunfar en la política o, como yo opináis que ella puede destacarse al igual que el hombre, en las artes, la industria, el comercio, la agricultura, en fin, en todo lo que su compañero ha sobresalido?

Tenéis la palabra. Sólo os tengo que rogar que las contestaciones sean breves, que no pasen de trescientas palabras escritas a máquina, pues ya veis que no dispongo de mucho espacio para su publicación.

FARINACEOS

Por Gabriel CAMPS

En el orden técnico y desde el punto de vista sanitario, la agregación más conveniente a la harina de trigo es la que se hace con la de yuca. La yuca se recomienda por los médicos contra el exceso adiposo. Con el almidón se prepara el pan de glúten tan conocido en la preceptiva terapéutica.

Casi todas las plantas en mayor o menor proporción contienen glúten, que es una sústancia azoada que se halla en el almidón o fécula, pero ninguna en cantidad mayor que en los trigos duros. El glúten del trigo es por otra parte el de mejor calidad (Müller). El glúten no es un alimento, sino un aglutinante que entra en las harinas y se utiliza como fermentativo en el momento de amasar la pasta. Por eso el poco glúten del almidón lo compensa, en la mezcla, el exceso de glúten del trigo lo que es suficiente para la panificación que por ello es mejor por la disminución de la grasa. Mala amistad en los climas tropicales.

Se mezcla también la harina de trigo con la de centeno,que alguna vez se adiciona con sangre de cerdo y con melaza; y en las dos formas gusta en Alemania. Asimismo se junta con harina de cebada, de maíz, de avena y de arroz. El arroz liga bien y es muy salubre, no así el maíz ni la cebada que pueden provocar ligeras alteraciones digestivas.

Donde más se valoriza la yuca, es en los dominios de la pastelería. Para la preparación de ciertos panes de lujo, nada mejor que la yuca, como ninguna planta imita como ella a las sémolas o purés, tapiocas, sagús, **arrow-root**, y otros productos granulados de las féculas exóticas que tanto se consumen hoy en el mundo.

Tiene de ventaja sobre las otras féculas su buen olor, en atención a que el aceite esencial que acompaña a la papa, en todas sus transformaciones les da cierto repugnante mal gusto, que no afecta a las plantas tropicales.

El pan de trigo no es artículo alimenticio de primera necesidad, como se repite, por lo menos en los países no trigueros. Lo indudable es que como acompañante, por decirlo así, de otros alimentos o como complementario es la representación figurada, desde el Génesis, del poder nutritivo de la alimentación fisiológica.

La mezcla de las dos substancias supone una multiplicación de vitaminas diferentes además de la vitamina B. del pan integral que la ciencia aclarara, por más que las vitaminas tienen aun, como dice un médico escritor, el rico aroma del misterio.

La bondad de la yuca la prueban los animales: no hay aves más sabrosas que las que se nutren con catibía, y para la ceba del ganado vacuno es superior la yuca al maíz según experimentos hechos en el Estado de Florida (E. U.)

El pan es vianda de poco volúmen muy durable y desde el pan de guerra y el de munición en los cuarteles hasta la galleta y el bizcocho en los navíos, hasta las tortas y la empanada de carne o el sandwich de jamón o sardinas, o quesos, o cebollas o tocino, o aceite, o verdura o dulces, como nuestro pan con timba, todos los pueblos han hecho del pan el alimento por antonomasia. En los países de trigo como Italia, Grecia y España, el pan es de esa graminea; en otros lados el pan de diversas substancias y granos como los enumerados arriba, a los que hay que juntar la soya en la Manchuria y al Japón de cuyo grano (soja híspida) se realiza, tiempo ha, un provechoso comercio.

En pan de trigo tiene poder metricio desde luego; pero sobre que no es absoluto sino geográfico, oigamos, en Cuba son muchos los que dan la preferencia a otras viandas como el boniato y los plátanos.

La frase bíblica de que «no sólo de pan vive el hombre», aunque eminentemente espiritual, se nos antoja materializada aplicándola a nuestras costumbres alimenticias. No sólo de pan de trigo vive el hombre.

Además la gran ventaja de la harina de yuca está en que endurece algo la corteza del pan y apelmaza ligeramente la miga, con lo que ligan mejor.

En los Estados Unidos la corteza es blanduja: todo es miga y nos parece desabrida; por eso el pan en ese país aguanta poco tiempo porque no se cuece como es debido y no se enjuga, lo que no ocurre en Europa; en Cataluña, en que el pan en hogazas de 3 kilos dura varios días y lo mismo la otana de 1 kilo, de Vizcaya; lo cual es un alivio para la clase modesta, que aprieta de duro y muy a gusto las clavijas.

Dice el refrán castellano: «el pan duro hace la sopa blanda»; «pan de ayer, carne de hoy y vino añejo, hombre sano; y el doctor Georges Hayen que fué uno de los maestros de la Medicina en Francia (tomo 4o pág. 320 de sus Leciones terapéuticas) dice lo siguiente: «EL PAN DEBE SER DURO Y BIEN MASEADO. Los dispépsicos deben escoger CON PREFERENCIA las harinas: sémola, harina de avena, de arroz salep y tapioca». La yuca hemos dicho que es de todas las féculas la mejor. No conocida sin duda por Hayen, que escribió para el Viejo Mundo.

Con la ventaja de que el pan de glúten, el de salvado, trigo sin cernir, el de almidón, el de alforfón y el de soya tienen sabor a las plantas de que proceden; a diferencia del de yuca, que como el de trigo, aun el pan blanco, el peor de todos es insípido y de mejor asimilación por menos grasiento, que el de trigo sin mezcla. El exceso de glúten en el pan no es recomendable (Dr. Lecorche) y por ello el uso del pan de glúten debe ser temporal.

Sería muy conveniente que todos pusiéramos nuestra buena voluntad, por amor a la tierra, en su consumo y no estaría de más que la Secretaria de Estado por medio del reconocido celo de sus representantes en el exterior, el comercio por sus corresponsales y los particulares con sus relaciones amistosas y familiares procurasen, movido de espíritu público, la posible exportación de nuestro farináceo. Y nos permitimos rogar a los señores representantes de las naciones amigas de Cuba que por juro de colaboración recíproca recomienden a sus países la prueba del producto.

España se ve este año en la necesidad de importar trigo y al efecto ya ha promulgado el respectivo Decreto fijando los derechos arancelarios.

Nos parece que bien podría gestionarse que hicieran allá, lo que vamos a hacer acá, en sus ricos bocadillos y pasteles que ganarían con la mixtura. Con más provecho en las dos [illegible]ras que con las ondulaciones de bellas palabras, como las que acaba de lanzar Alcalá Z[illegible]ra, que desde hace más de un siglo nos salpican sin acabar de mojarnos.

DEL LEJANO AYER

Hojeando la Colección del DIARIO

Por R. A: CATALA

En los primeros tiempos de su publicación **El Noticioso y Lucero** no cobraba por dar a luz ciertos comunicados de carácter personal, versos con motivo del nacimiento de «su primer hijo», o a la muerte de la «adorada esposa», o los más numerosos dedicados «en el día de su santo», material que afluía a la redacción con tal abundancia que llegó a constituir un verdadero conflicto. Una y dos columnas enteras aparecían muchas veces con esa frívola lectura, que para los lectores de la época, más desocupados que los de la presente, no dejaba de ser una diversión.

Para evitar el abuso a que llegó a convertirse aquella colaboración, resolvió **El Noticioso** ponerle precio a esos envíos. Muy barato, por cierto: un real fuerte la línea. Acostumbrado el público a la guagua, sucedió lo de siempre. Hubo protestas, reclamaciones y algunos suscriptores se borraron; pero el periódico no cedió y el día 11 de junio de 1841 —en que empezaba el cobro de esa colaboración— no apareció más que una poesía en la sección de **Comunicado.** El valiente pagano no quiso dar su firma, se escondía en el anónimo de J. F. R. y los versos estaban dedicados **A Celestina**, y empezaban así:

A CELESTINA
(anacreóntica)
¿Quién osará negarte,
Hermosa Celestina,
El poder absoluto
con que a todos dominas...?
. . . .
. . . .
J. F. R.

(Pagado).

Esa palabra (**Pagado**) se suprimió después, por razones de delicadeza, y quizás por eso, la abstención de los colaboradores espontáneos duró poco y a los dos o tres meses siguientes a aquel mes de junio de 1841, los suscriptores de **Noticioso** divertían de lo lindo con los graciosos comunicados y a la administración del periódico le entraban setenta y ochenta reales diarios por ese concepto. Muchos días pasaron de cien. En todo tiempo le ha gustado al público pagar estas boberías.

A la bailarina Fanny Elssler le pagaron en la Habana treinta mil pesos por diez y ocho funciones, en agosto de 1841. Por cierto que exigió el pago por adelantado, en onzas de oro **precisamente.** Esas monedas se llamaban entonces **peluconas.** Los que venían de Santo Domingo les decían **maracotas.**

En 13 de febrero de 1841 hubo en Trinidad un frío de cero grado. Fué la temperatura más baja que se ha conocido en Cuba, en todos los tiempos.

En general Valdés quiso hacer un censo de población de Cuba para saber a qué atenerse en cuanto a la proporción que existía en su época (1841-43) entre los habitantes blancos y los de color y entre éstos últimos los libres y los esclavos.

Dió la dirección de ese trabajo al brigadier Pablo Ruíz de la Bastida y se buscó a los empleados más competentes que había en el país en cuestiones de estadísticas para que lo ayudaran. En muy corto tiempo llenó su cometido esa Comisión y publicó en un folleto de sesenta y nueve páginas el resultado.

Había entonces en Cuba un millón siete mil seiscientos veinticuatro habitantes, o sean trescientas tres mil ciento treinta y siete más que el que había arrojado el censo de 1829, que fué de setecientos cuatro mil cuatrocientos ochenta y siete.

La clasificación de los habitantes en 1841 fué de cuatrocientos diez y ocho mil doscientos noventa y un blancos y quinientos ochenta y nueve mil trescientos treintitrés de color, de los cuales cuatrocientos treinta y seis mil cuatrocientos noventa y cinco eran esclavos.

Como se ve, eran entonces muchos más los negros que los blancos en Cuba, como sucedió otras veces y por eso se creyó posible una república como la de Haití bajo el protectorado de Inglaterra. Esa conspiración existió de veras en aquellos días y alarmó tanto a los Estados Unidos que denunciaron el caso a España para frustrar el golpe de los ingleses, que entonces sacaban de Espartero todo lo que querían, por la ayuda que le habían prestado contra los carlistas.

INFORMACION CATOLICA

UNA PASTORAL DE LOS OBISPOS DE CUBA EN TODAS LAS IGLESIAS, HACIENDO UN LLAMAMIENTO A LOS CATOLICOS PARA EL SOSTENIMIENTO DE LA OBRA DE LAS MISIONNES

En todas las iglesias de la República se oirá la voz de los Excmos. señores obispos haciendo un llamamiento a los católicos para el sostenimiento de la obra de las misiones parroquiales.

Exhortación de Mons. Manuel Ruiz, Arzobispo de la Habana

El domingo 8 se oirá el llamamiento que los Prelados de Cuba hacen a los católicos como preparación para el día de las Misiones que se celebrará el 15 de este mes. Cada Excmo. señor Obispo ha publicado una exhortación a sus respectivos diocesanos. Hoy publicamos la del Excmo. señor Manuel Ruiz, Arzobispo de la Habana, cuya lectura escucharán los católicos de esta Archidiócesis, en la Misa del domingo 8 de mayo.

«Os decíamos, amados diocesanos, en la circular del 17 de mayo de 1926, al establecer la **Obra de las Misiones Parroquiales** en nuestra Archidiócesis:

«Esperamos del celo acreditado de nuestro clero, y de la generosidad de nuestro pueblo católico, tan generoso para todo llamamiento benéfico, que responderán a nuestras insinuaciones, de suerte que en tiempo no lejano nuestra Archidiócesis cuente con recursos suficientes para poder sostener un crecido número de Misioneros, que en la ciudad y en el campo cumplan con el mandato de Jesucristo: **Id y evangelizad a las gentes.»**

¡Qué consuelo para nosotros, ver con qué exactitud, hasta con qué abundancia se han colmado aquellas nuestras esperanzas! No menos de 90 han sido los poblados que han recibido la misión en las Diócesis de la Habana y Pinar del Río en el curso misional de 1931 a 1932. La mayor parte de esas misiones han sido dadas en poblados sin iglesia, como fué siempre nuestro hondo anhelo. En esas misiones se han catequizado a los niños, instruido a los adultos, administrados los sacramentos de la confesión, de la Eucaristía y del matrimonio.

¿Quien tendrá participación en esa tan hermosa obra del aumento de la gloria de Dios y santificación de las almas? Todos, amados diocesanos; los apostólicos miembros de las Comunidades Religiosas de nuestra Diócesis, para los cuales guardo diariamente un recuerdo de gratitud en mi corazón y una oración en el Santo Sacrificio de la Misa; el clero parroquial, que tan sinceramente reconoce el esfuerzo de las Venerables Comunidades Religiosas, tan eficientemente coopera a conseguir los recursos y tan fraternalmente convive con los misioneros y con ellos comparte el trabajo misional; los fieles, que con su óbolo anual forman el fondo de las misiones, y que con su presencia en los templos se aprovecha espiritualmente de las misiones.

A todos nuestro sincero reconocimiento, y que nuestras palabras sirvan de estímulo en la continuación de tan necesaria obra. A ese efecto, ordenamos que en este año, el 15 de mayo, como en años anteriores se haga una colecta en todas las iglesias, públicas y capillas sujetas a nuestra jurisdicción, dedicando las cantidades recolectadas a la Obra de las Misiones Parroquiales. Colecta que en calidad de ruego, esperamos la hagan también en las iglesias pertenecientes a las Comunidades religiosas de exentos.

Dicha colecta será organizada por la Comisión Diocesana, bajo las líneas generales que se hará en todas y cada una de las misas de ese día, dedicando a la Obra de las Misiones Parroquiales tanto lo que los fieles depositen en los sobres como cuanto donaren fuera de ellos, y se hará, no poniendo mesa petitoria, sino distribuyendo los sobres el día 8 a cada uno de los fieles que asistan a Misa, y solicitando su óbolo el día 15 de cada uno de esos fieles personalmente.

Para llevar a cabo la colecta, rogamos a los señores Curas Párrocos y encargados de Iglesias, que utilicen las comisiones de caballeros que la comisión diocesana organice, supliendo personalmente cualquier deficencia que en tales comisiones se advirtiera, tal como la de encargar quien haga la colecta en caso de ausencia de tales comisiones en algunas de las misas.

Al reconocer sinceramente y agradecer de todo corazón la labor realizada por la comisión diocesana, renovamos a dicha comisión las facultades absolutas que para el mejor éxito de la Obra de las Misiones Parroquiales, le tenemos otorgadas.

Madamos que esta circular sea leída en todas las misas del día 8 de mayo, y que el 15, día de la colecta, se estimule a los fieles para que sean generosos en responder al llamamiento que les hace su Arzobispo y Padre en Cristo.

Habana, 5 de mayo de 1932.—**Arzobispo de la Habana,** administrador apostólico de Pinar del Río.

ACUERDOS DEL COMITE PRO BODAS DE PLATA DE MONS. M. RUIZ

El martes 3 del actual a las 10 de la mañana, se reunió en la Sala Capitular de la Santa Metropolitana Iglesia Catedral, el Comité «Pro Bodas de Plata del Arzobispo de la Arquidiócesis, Monseñor Manuel Ruiz y Rodríguez.

Asistieron el Presidente Monseñor Alberto Méndez, el Secretario Monseñor Juan José Roberes y los vocales, Monseñores Alfonso Blázquez, Guillermo González Arocha, Santiago Sainz de la Mora y Francisco Abascal, los R. P. P. Antonio López, Serafín Ajuria, Maurilio Pinacho, Pablo del Olmo, Tomás Soloeta, Juan José Lobato Farrugía, Máximo Zinconandia, Jesús Fernández y José Viera; los doctores Arturo Fernández y Juan Antonio Mendoza y los señores Máximo Casal, Jesús Lanza y José Argote y representación del Colegio y la Academia de la Salle.

Después de ampliamente discutidos, se aprobaron por votación.

1o. Misa Pontifical el sábado 11 de junio por el Excmo. y Rvdmo señor Obispo de Matanzas y sermón por el Excmo. y Rvdmo. señor Obispo de Camagüey, con asistencia del Excmo. y Rvdmo. Sr. Delegado Apostólico y los Prelados de la Provincia Eclesiástica de la República de Cuba, incluyendo a Monseñor Pedro González Estrada, Arzobispo de Attalia.

2o. El sábado 11 Comunión general de Católicos en todas las iglesias.

3o. Comunión especial en la Catedral este mismo día de todas las Asociaciones, representadas por una comisión, la cual se procurará sea lo más corta posible con el fin de evitar excesiva aglomeración.

4o. Después de la Misa Pontifical, solemne Te-Deum.

5o. Aceptar el ofrecimiento de la Muy Ilustre Archicofradía del Santísimo Sacramento de la Catedral, la cual ha alcanzado del Orfeón Vasco, que sea el encargado de la parte musical.

6o. Pública recepción en el Palacio Arzobispal de 3 a 4 de la tarde el sábado 11 de junio.

7o. Celebrar una velada homenaje a Monseñor Ruiz y al Episcopado católico.

Para confeccionar los programas, señalar lugar y día de la celebración se designó la siguiente comisión. Monseñor Santiago Sainz de la Mora, los Padres Antonio López y Pablo del Olmo, los doctores Arturo Fernández y Juan Antonio Mendoza y el señor Antonio Alegría.

8o. Designar a Monseñor Roberes para que redacte el «Manifiesto», que a los católicos se ha de dirigir.

9o. Designar vocal del Comité, al Vicario general de la Archidiócesis Monseñor Manuel Arteaga y Betancourt.

10. Designar el lunes 9 del actual para celebrar una nueva reunión, a las 10 a. m.

A las 11 y media a. m. se terminó la gratísima reunión.

Un Católico.

VARIOS CULTOS QUE SE ANUNCIAN PARA MAÑANA EN DIVERSAS IGLESIAS

Grandes fiestas en honor de Santa Teresita del Niño Jesús.—En la Iglesia del Carmen, empezarán en este días, 9 de mayo, solemnísimas fiestas en honor de Santa Teresita del Niño Jesús, las cuales concluirán el día 17.

Habrá tres días de retiro espiritual según el espíritu de la Santita, el cual dirigirá el Padre Fray José Vicente de Santa Teresa, C. D.

Seguirán tres días de Conferencias por los Padres José Vicente, José María y Teodosio de Santa Inés, C. D.

Triduo y fiesta solemne.

En el Triduo predicarán los Padres Teodosio y José María, C. D.

Fiesta solemne el 17 de mayo, predicando el Arzobispo de la Habana.

Dos veladas literario-musicales, los días 15 y 17, a las siete y media p. m. Entre otros atractivos números, se exhibirán en ellas 68 vistas fijas, que marcan los más importantes sucesos de la vida de Santa Teresita.

Día 8. Primer día del Retiro Espiritual, denominado «Día de Infancia Espiritual». A las nueve de la mañana, misa en el altar de Santa Teresita. A continuación una hora de retiro, versando todo él sobre las siguientes palabras de la Santita: «Como parvulitos delante de Dios.»

En el Cristo.—A las cinco y media de la tarde, los solemnas Lunes de San Nicolás de Tolentino conjuntamente con el piadoso ejercicio del mes de las flores.

En la iglesia de la Merced.—Da comienzo el Jubileo Circular.

La misa del Sacramento a las 8 de la mañana.

La reserva a las cinco p. m.

Vigilia de la Adoración Nocturna.—El primer triduo de la Sección Adoradora Nocturna de la Habana, celebrará vigilia ordinaria, en la noche del lunes 9 al martes 10, la cual será aplicada por el eterno descanso de la señora Juana Eloísa Fernández, amantísima madre del secretario del quinto turno, hermano Clemente Alvarez Fernández.

Mes de María.—En todos los templos los piadosos ejercicios del mes de María.

Reunión en la Sala Capitular de la Catedral.—A las diez de la mañana, se reunirá en la Sala Capitular de la Catedral el Comité «Pro Bodas de Plata» del excelentísimo señor Arzobisp ode la Arquidiócesis, monseñor Manuel Ruiz.

Se encarece la asistencia.

Iglesia de Monserrate

El lunes, día nueve, a las 9 a. m., misa mensual cantada, a Nuestra Señora de la Caridad, en la Capilla de los PP. Escolapios. (Manrique y S. Rafael). Invita a estos cultos,

LA CAMARERA.

Obra Nueva

«FRAY BERNAL BOIL», el primer apóstol de América, por CARLOS MARTI. — Los cimientos de la civilización americana; Colón; los Reyes Católicos; Fray Boil; Pedro Margarit. — Ermitaño en Monserrat; Evangelizador en las Indias.— DE VENTA en todas las librerías. — PEDIDOS AL AUTOR: Calle L. número 188, Vedado.

EN LA IGLESIA PARROQUIAL DEL CARMEN, EN ESTA CIUDAD, SE CELEBRARAN FIESTAS SOLEMNES PARA CONMEMORAR LA CANONIZACION DE SANTA TERESITA DEL NIÑO JESUS

«Flor silenciosa, perfume que exhala a lo lejos, belleza que sólo a los ojos de Dios se descubre. Ved lo que es Santa Teresita del Niño Jesús.»—El Pontífice Pío XI.

Tres días de retiro según el espíritu de Santa Teresita.

«Dad acerca de ella (de Santa Teresita), ejercicios al clero y a los fieles.—Pío XI al Cardenal de Segura.

Nueve de Mayo. Día de Retiro espiritual. A las 9, misa en el altar de Santa Teresita. A continuación, una hora de retiro, versando todo él sobre las siguientes palabras de la Santita: «Como parvulitos, delante de Dios.»

Diez de Mayo.—Día de confianza filial y abandono amoroso.—A las 9, misa en el altar de Santa Teresita. Seguidamente, una hora de retiro, sirviendo como materia aquellas palabras de la Santita: «La confianza es la que debe conducirnos al amor.»

Once de Mayo. Día de amor.—A las nueve, misa en el altar de la Santita y a continuación, una hora de retiro, en la que servirá de ejemplo el amor de Santa Teresita a Dios; «amor que lo abraza todo.»

El retiro de los tres días será dado por el R. P. José Vicente de Santa Teresa.

La comunión general del retiro se celebrará el día 12 a las 7.30.

Tres días de Conferencias acerca de Santa Teresita.

«Fué tanta la ciencia de Teresita en las cosas divinas, que pudo enseñar a otros el verdadero camino de la salvación.»—Pío XI.—Homilia. —17 de Mayo de 1925.

Doce de Mayo.—A las 9.30, misa en el altar de Santa Teresita. Acto seguido, conferencia acerca de la Santita a cargo del R. P. José Vicente de Santa Teresa.

El tema de la conferencia serán aquellas palabras de Santa Teresita: «En la obscuridad de la fe te amo y te adoro, oh Jesús. Para verte espero en paz a que aparezca la aurora.»

Trece de Mayo.—A las 9.30, misa en el altar de la Santita, Luego, conferencia sobre Santa Teresita a cargo del R. P. José María de la Virgen del Carmen.

He aquí el tema: «Hay que obrar, como si todo dependiese de nosotros, y esperar, como si todo dependiese de Dios.»—Palabras de Santa Teresita.

Catorce de Mayo.—A las 9.30, misa en el altar de Santa Teresita. Acto seguido, conferencia acerca de la Santita, a cargo del R. P. Teodosio de Santa Inés.

Tema de la conferencia: «Vivir de amor es navegar sin tregua, vertiendo gozo y paz sobre las almas.»—Palabras de Santa Teresita.

Triduo solemne a Santa Teresita

«Deseamos ardientemente que todos los fieles de Cristo sean dignos de participar de una abundante efusión de gracias por intercesión de Teresita; pero muchísimo más deseamos que la contemplen para imitarla.—El Pontífice Pío XI.

Quince de Mayo.—A las nueve, misa solemne con ministros y sermón que predicará el R. P. José María de la Virgen del Carmen.

Tema del sermón: «Cuando se dirige uno a los santos, se hacen un poco de esperar; pero cuando se pide una gracia a la Santísima Virgen, el socorro es inmediato.»—Palabras de Santa Teresita.

Dieciséis de Mayo.—A las 9, misa solemne con ministros y sermón que predicará el R. P. Teodosio de Santa Inés.

Tema del sermón: «Cristo es mi amor, mi vida, el único esposo que quiero.»—Palabras de Santa Teresita.

Diecisiete de mayo.—Fiesta solemnísima del séptimo aniversario de la Canonización de Santa Teresita.

A las 9, misa a toda orquesta y sermón, por el excelentísimo y reverendísimo señor Arzobispo de la Habana.

Tema del sermón: «Santa Teresita es un modelo de virtud para todas las almas, cualquiera que sea su condición.»—Palabras de Pío XI al Cardenal Segura.

Al fin de la misa se hará la procesión con la imagen de la Santita.

Se repartirán preciosos recordatorios.

La parte musical de estas fiestas corre a cargo del coro parroquial, dirigido por la señora Carmelina Díaz y el maestro Ponsoda.

El señor Arzobispo concede cien días de indulgencia por cada vez que se asista a estos cultos.

Nota.—Las personas que deseen contribuir con alguna limosna a estas fiestas, pueden dirigirse al Padre Director de la Pía Unión de Santa Teresita, Infanta 114. Apartado 525.

Dos veladas en honor de Sta. Teresita

Se celebrarán los días 15 y 17 de mayo, a las 7.30 p. m. Entre otros atractivos números, se exhibirán en ella sesenta y ocho vistas fijas que abarcan los más importantes sucesos de la vida de Santa Teresita. Se harán programas especiales.

FARMACIA DROGUERIA DE "JOHNSON" DE TURNO LOS LUNES Obispo Nº30 TELEFONO-A-2129.

LA MAYOR 35 EDIFICIOS 700 EMPLEADOS SARRÁ DROGUERIA ABIERTA TODOS LOS DIAS TODA LA NOCHE LOS MARTES. A-8026 A-3641

Farmacias de Turno

DOMINGO

HABANA

P. Varela 117	M-4659
Plácida 4 (antes Bernaza) esquina a Obispo	A-1235
Paula No. 53	M-5462
Gral. Carrillo y Arambu ro	U-6902
Gral. Aranguren y Condesa	M-4516
M. Gómez 363 esquina a Matadero	M-4786
Zenea y R. Cabrera	M-4684
Salud y Lealtad	M-5440
Ave. de Italia 129	A-2171
Finlay 115 entre Oquendo y M. González	U-6712
Ave. de Menocal y Gral. Carrillo . . . U-6890	U-6885
Gral. Aranguren y Gral. Aguirre	M-4540
Zenea y Perseverancia: M-3202	M-7971
M. Gómez 412	M-5371
Merced 92 esq. Picota	M-4401
Aguila y Vives	M-4379
Ave. de la República número 265	U-6822
Ave. de Menocal 72	U-6741
P. Varela 19	U-6855
Esperanza 57	M-4034
Crespo y Refugio	M-4688
M. Gómez 128 esquina a Figura	M-8976
Ricla y S. Ignacio	M-4710
Hospital y Jovellar	U-6630
Luz y Compostela	M-1900
P. Varela No. 110	M-4771
Ave Menocal 42	No tiene
Oquendo y V. Muñoz	U-6803
Cárdenas 55 . . . A-2633	M-4501
Gervasio y Maloja	M-5155
P. de Martí 104 M-8883	M-5458
S. José y Lealtad	A-9966
María Dolores Zamora— Aguila 134	M-6667

VEDADO

Ave. G. Machado 500 esquina a 22 . . . F-6164	F-2888
Calle 12 y 21	F-6172
Línea 58 entre D y E. Teléfonos. . . F-6113 y	F-1151
Calle 5 número 40	F-5872
Zapata entre A y B	F-6065
Ave. de Wilson 20	F-6224
Calle 23 393 Esq. a 4	F-6130

VIBORA

10 Octubre y Avenida de Acosta	I-1179
10 de Octubre y Estrada Palma . . . I-7756	I-7715
Dolores y 15, Rpto. Lawton	X-3058
Santa Catalina 61	X-2317
J. Delgado y Libertad	I-3636

J. DEL MONTE Y S. SUAREZ

10 Octubre 367	I-1492
S. Emilia y Dolores	I-7658
10 Octubre 130	M-5303
J. B. Zayas y Lacret: I-2727	I-2828
10 Octubre 267	I-7795

LUYANO

Cueto y Municipio	X-3043
F. de Castro y Concha	X-2292
Ulacia y C. Giiines	X-2289
F. de Castro 121	I-7452

CERRO

Calzada del Cerro 815	I-7272
Moreno 40, letra B	I-7410
Florencia y S. Quintín	I-7585
Falgueras No. 15	I-7734
Calzada del Cerro 891	I-7342

NOTA.— Este grupo deberá prestar el servicio público todo el día y la noche de los domingos, fiesta y duelo nacional siguientes: Enero 3; Febrero 14; Marzo 27; Mayo 8; Junio 19; Julio 31; Septiembre 11; Octubre 23; Diciembre 4.

M.E.C.D. 2016

Burgoo King capturó el Derby de Kentucky corrido ayer

SPORTS DIARIO DE LA MARINA SPORTS

AÑO CIEN — LA HABANA, DOMINGO, 8 DE MAYO DE 1932 — PAGINA DIECISIETE

Buena impresión causaron las del Central Florida

Las bellas chiquillas debutaron con éxito singular, derrotando al Pepe Antonio en buen game

HOY VUELVEN A JUGAR

Un aspecto brillante ofreció anoche el coquetón floor del Club Deportivo Asturias al inaugurarse la gran serie de basket-ball femenino donde el veloz y efectivo equipo del Central Florida hace su primera presentación en la Habana.

Cientos de aficionados invadieron desde temprano el home de los «astures» y las bellas chicas, entusiasmadas ante el escenario que se les proporcionó, se esforzaron en su labor brindando al público un jueguito muy interesante y movido que gustó grandemente a todos.

Las jugadoras locales perdieron. El rápido conjunto de Livio Morales, bien instruido por el veterano exguard de los Caribes y tirando oportuna y certeramente al goal logró una cómoda delantera de ocho puntos al desarrollarse el primer quarter del game y ello le colocó en magnífica posición para ganar después con score de 25 por 13.

Mucho lució el team al conquistar esta fácil victoria. Sus forwads se movieron con habilidad y tiraron certeramente al goal para sellar debidamente los rápidos pases que les hicieron Dolores Tormes, Mercedes García y Olimpia Fernández. Esta última incidentalmente, jugó ayer un standing guard estupendo, siendo grandemente responsable de que muchos rallies del Pepe Antonio no culminasen en goals.

Dulce Tormes, la brillante center del equipo, fué la sensación de la noche. Jugó brillantemente en todos los momentos del game y demostró que tiene condiciones formidables para llegar a ser una de las mejores jugadoras de Cuba. Tira muy bien esa simpática chiquilla y tenemos la seguridad que de continuar bajo la tutela de un instructor experimentado como Livio Morales ha de ir muy lejos en las luchas del floor.

Coral Cardet y Nelia Serias, también estuvieron a colosal altura. Tiraron al goal con precisión y batallaron incansablemente por la bola. El team en resumen, lució mucho y parece bien preparado para hacer gran resistencia a las campeonas del Fortuna, con quien se enfrentan esta noche y a las bellas chicas del Circulo Dental, con quien juegan el martes próximo.

El equipo del Pepe Antonio no pudo desenvolverse debido a la corta experiencia de sus componentes, pero en el conjunto hay madera en abundancia y se vé que con buen coaching ha de ir igualmente lejos. Hayde Fernández, fué la líder del ataque del team, y puede decirse que demostró temple de brillante jugadora al encestar sus cuatro limpias canastas.

Sus dribles fueron también rápidos y efectivos y sus pases resultaron lo suficiente hábiles para hacerse de sentir.

Muy bien nos pareció la valerosa chiquilla, lo mismo que Conchita Figarola, otra jugadora de temple y grandes condiciones.

El equipo del Pepe Antonio lució flojo en el departamento del pase, pero este es un mal que parece crónico de las feminas. Todas pasan demasiado flojo, olvidando quizás que un pase rápido y duro resulta siempre mucho más efectivo que el pase de globo.

Esta noche, como dijimos anteriormente, se efectuará el segundo game de la serie, apareciendo las girls del Central Florida con el Fortuna en el segundo turno. En el primero jugarán los teams masculinos de empuje. El Ferreteros y las Estrellas del Deportivo Asturias.

Se espera por todos una gran demostración de basket, habida cuenta el precioso debut de ayer.

GALIANA.

PEPE ANTONIO DE GUANABACOA

	Fig.	Fog.	Fc.
Bertha Figarola	0	0	3
Concha Figarola	2	1	3
Luisa Rodríguez	0	0	1
Onelia Ramos	0	0	2
Haydee Fernández	4	0	1
Marta Martínez	0	0	0
Esther Tamargo	0	0	0
Consuelo Rodríguez	0	0	0
Josefina Rodríguez	0	0	0
Totales	6	1	10

CENTRAL FLORIDA

	Fig.	Fog.	Fc.
Nelia Series	2	1	1
Coral Coolet	3	0	0
Dulce Tormes	3	3	1
Mercedes García	1	1	1
Olimpia Fernández	0	0	0
Elisa Fernández	0	0	0
Dolores Tormes	1	0	0
Nereyda Pomar	0	0	0
Herin Fox	0	0	1
Totales	10	5	4

RESULTADO.

Primer half.	
Pepe Antonio	2
Central Florida	10
Segundo half.	
Pepe Antonio	5
Central Florida	4
Tercer Half.	
Pepe Antonio	2
Central Florida	5

TOTAL.

Pepe Antonio	13
Central Florida	25

Referee Otilio Campuzano.

Anotador, Pichardo.

Earnshaw fué apaleado por los "Indians"

También le batearon duro a Deshong, Cain y Rommel. Se batearon cuatro **bambinazos**

FILADELFIA, mayo 7. (INS).— Los bates del Cleveland estuvieron muy activos hoy y los Indians superaron a los Athletics 10 por 7, en el tercer game de la serie. La tribu sacó a George Earnshaw del box en el sexto y apalearon a Deshong, Cain y Rommel, con igual ferocidad, compilando un total de 18 hits, incluyendo un home run de Cissell y Vosmik. Foxx y Cochrane también batearon home runs por los Mackmen.

CLEVELAND

	V.	C.	H.	O.	A.	E.
Cissell, 2b	6	3	3	6	8	0
Porter, rf	4	1	3	4	0	0
Averill, cf	5	1	3	1	0	0
Vosmik, lf	5	1	1	2	0	0
Morgan, 1b	5	0	2	13	0	0
Kamm, 3b	5	0	2	0	2	1
Myatt, c c	4	2	2	1	0	0
Montague, ss	4	1	1	0	6	1
Hudlin, p	4	1	1	0	1	0
Ferrel, p	0	0	0	0	0	0
Totales	42	10	18	27	17	2

FILADELFIA

	V.	C.	H.	O.	A.	E.
Bishop, 2b	4	2	1	4	3	0
Hass, cf	5	1	1	4	0	1
Cochrane, c	4	2	2	5	0	0
Simmons, lf	4	1	1	3	0	1
Foxx, 1b	4	1	3	8	2	0
Cramer, lf	5	0	0	1	1	0
McNair, ss	4	0	0	1	7	0
Dykes, 3b	4	0	2	0	0	0
Earnshaw, p	1	0	1	1	0	0
Coleman (1)	1	0	0	0	0	0
Deshong, p	0	0	0	0	0	0
Miller (2)	1	0	0	0	0	0
Cain, p	0	0	0	0	0	0
Heving (3)	1	0	0	0	0	0
Rommell, p	0	0	0	0	0	0
Totales	38	7	11	27	13	2

(1) Bateó por Earnshaw en el 5o
(2) Bateó por Deshong en el 6o.
(3) Bateó por Cain en el 8o.

Cleveland	130 023 001—10
Filadelfia	110 001 202— 7

Empujadores: Averill 2, Cochrane, Cissell, Vosmik 3, Morgan, Cramer, Cochrane, Foxx 3, Simmons.
Two base hits: Cissell, Porter.
Three base hit: Foxx.
Home runs: Cissell, Foxx, Vosmik, Cochrane.
Sacrifice hit: Porter.
Quedados en bases: Cleveland 9; Athletics 6.
Struck out: Cain 2.
Bases por bolas: Hudlin 4, Earnshaw 1 Deshong 1, Rommel 1.
Hits: Earnshaw 11 en 5, Deshong 3 en 1, Cain 1 en 2, Hudlin 10 en 8.
Pitcher ganador: Hudlin.
Pitcher perdedor: Earnshaw.
Double plays: Montague a Cissell a Morgan 2, Foxx a McNair a Foxx.
Umpires: Geisel y Nallin.
Tiempo: 2.10.
Concurrencia: 7,500.

Sintonice la Estación
C M W.
EL DIARIO HABLADO
A las 7 y 30 a. m.,
1 p. m. y 6 p. m.

Burgoo King se anotó un fácil triunfo, por cinco largos, en el "Kentucky"

Economic terminó segundo y Stepenfetchit, la esperanza de Mrs. Whitney, tercero. Ensor no pudo sacar a Stepenfetchit del grupo a tiempo. Se apostó menos que en 1931 y en 1930

Por DAMON RUNYON

CHURCHILL DOWNS, Kentuck, mayo 7, (US.)
Burgoo King, primero.
Economic, segundo.
Stepenfetchit, tercero.

Así resultó el quincuagésimo octavo Kentucky Derby, corrido esta tarde.

Los atronadores, calientitos, ensordecedores gritos que salieron de unas 35 mil gargantas a la vez, al cruzar Burgoo King primero la meta en el stake de $50,000, supongo que serán comparados por las autoridades locales en asuntos vocales como los que lanzaban los viejos rebeldes.

Y si era así como «sonaban», no es de extrañar que espantaran a los yanks.

Fueron tan súbitos y tan poderosos esta tarde, que casi hacían volar el sombrero de la cabeza. Salieron de las gargantas de señoras y caballeros alojados en el grand stand. Fueron lanzados por una horda de señores en mangas de camisa y por muchachos colocados a lo largo del rail y que por un momento hicieron temer que la cerca iba a salir volando.

Burgoo King es propiedad de E. R. Bradley y fué criado en Kentucky y si tuvo usted la suerte de elegirlo esta tarde, habrá tenido suerte por la partida doble, pues pagó $13.24 en las mutuas o algo así como 5 1-2 a 1.

Hijo de Bubbling Over es Burgoo King y Bubbling Over fué ganador del Derby en 1926 y uno de los más populares caballos de Kentuck que jamás han ido al post. Esta es la segunda vez en la historia del Derby que un ganador del clásico evento ha tenido un hijo ganador de la misma carrera. Halma fué el primero y hace ya tanto tiempo del caso que vale más no romperse la cabeza buscando el año del sucedido.

Este ha sido también el tercer triunfo del coronel Bradley en el Derby y con él establece un record. Ganó con Behave Yourself en 1921 y su otro caballo, Black Servant, terminó segundo ese año. Baggenbaggage, también de su propiedad, corrió segundo de Bubbling Over en 1926 y desde entonces le llaman One-Two Bradley por acá. Pareció durante unos segundos, esta tarde, que la carrera iba a ser un nuevo «onetwo» de Bradley, mientras Brother Joe corría pegado a las ancas de Burgoo King, al doblar la primera curva, con Economic marcando el paso.

Pero el pobre Brother Joe no pudo soportar el paso, a pesar de que no era muy rápido, a juzgar por el tiempo de 2:05 1-5, que resultó cuatro segundos más lento que el record de Twenty Grand el año pasado. Brother Joe terminó malamente el último. Iba llegando al paddock, desconsoladamente, cuando los gritos se escuchaban al cruzar Burgoo King la meta.

Burgo King es un gran potro castaño claro. Su madre se llama Minaward. Fué un aceptable ejemplar de dos años, pero nada sensacional había hecho como caballo de tres años, hasta esta tarde.

Economic, propiedad de J. H. Loucheim, contratista de Filadelfia, fué leader en casi toda la milla y cuarto, con Burgoo King siguiéndole de cerca. A la cabeza de la recta final, Eddie James, que montaba a Burgoo King, comenzó a pedir su esfuerzo al ejemplar de Bradley y pronto pasó a Economic y al final llevaba cinco largos de ventaja.

Stepenfetchit, propiedad de Mrs. John Hay Whitney, terminó tercero, a medio largo delante de Brandon Mint y luego llegaron otros 4 caballos juntos a la meta.

Tick On, el favorito, terminó sexto, detrás de Overtime, del establo de Whitney.

La joven señora de Whitney llevó personalmente su caballo hasta el paddock. Tenía enorme interés en ganar el Derby con este ejemplar. Prestó muy poca atención a su otro caballo, Overtime, a quien corría el veterano Earl Sande. Pero Stepenftchit no pudo correr hasta muy tarde y Buddy Ensor no le pudo sacar del «bolón» hasta que la carrera estaba materialmente decidida.

Un poco más de $277,000 se jugó al Derby. El año pasado se apostaron $495,886 y en 1930, $582,384.

El pueblo soberano concurrió en pleno al Frontón Habana-Madrid

En el gran estelar de la tarde, triunfaron fácil, Andrés y Labat Menor. Llegaron a 25, Ugalde y Florentino. En el estelar de la noche, también ganaron fácil, Olaveaga y Mina

HOY, DOS FUNCIONES, CON GRANDES ESTELARES

Sábado alborotante. A las tres, se inicia la gran función de la tarde. El lleno es imponente; no cabe un alma más. Pelotean el prólogo, los blancos, Ozquila y Cubota, Petit, contra los azules, Salvador y Zamora. Gran peloteo; un par de decenas de los hidrofobos; empates en 17; 18; 19; 20. No más. Ganan los blancos y los azules quedan en 28. Boletos a $1.80. Boletos de la primera quiniela, de Montes menor a $8.40, y combinada de Montes y de Salvador a $28.00.

Continúa el vaivén, con el peloteo del gran estelar, entre los blancos, Ugalde y Florentino, contra los azules, Andrés y Labat menor. Gran decena, toda la decena con cabezazos de los números en 1; 7; 8; y 9. No más; lo demás se resuelve en dos grandes tandas; la azul que cobra y la blanca, queda en 25. Boletos a $2.60. Boletos de la segunda quiniela, de Gayarre a $5.00 y la combinada de Gayarre y de Labat menor a $16.00.

Siguen las firmas con el peloteo del último de la tarde del sábado, entre los blancos, Valenzuela y Azpeitia, contra los azules, Guillermo y Cubota. Comenzó sin interés; pero falleció la mar de interesante; dos grandes tandas, largas, largas, largotas, que se confunden en el empate en 26 y que repiten en 27. Se acabaron. Ganaron los blancos. Boletos a $1.80. Lo mejor de la tarde.

Descanso, baño de los que se bañan y comida de los que aún consuman el milagro de comer y de retorno al Habana-Madrid. Si cayésemos en ceguera yo os juro que iríamos y vendríamos a la Casita sin tropezar en nada, en nadie contra ninguno. A las nueve otro lleno tan imponente como alborotante.

Salieron a pelotear el prólogo nocturno, los blancos Alí y Echanique, contra los azules, Constante y José Mary, que lo pleotearon muy campanudamente, con empates contundentes en 9; 11; 13; 15; 21; 22 y San Juan con todo y cachimba. Lo ganaron los azules y los blancos completaron 27. Boletos a $1.80. Boletos de la primera quiniela, de Pascau a $5.20 y combinada de Pascau y de Azpeitia a $20.00. Gran estelar; lo disputan, los blancos, Iturrino y Gárate y los azules, Olaveaga y Mina. Infelices empates en 1; 2; 3 y 4. Dos rachas; buena la azul, que gana y mediana la azul, que queda en 25. Ningún estelar. Boletos a $1.40. Boletos de la segunda quiniela, de Gárate a $3.80 y la de Gárate y de Olaveaga a $16.00.

Se cierra el alborotante y soberano sábado con el último, que pelotearon, los blancos, Emilio y Gayarre, contra los azules, Sarmiento y Mir.

Y tenemos lo mismito que en el anterior; varios empates en el albur de arranque y otras dos tandas largas que no se encuentran nunca. Lo ganaron los blancos y los azules quedaron en 23. Mir bastante bastón. Boletos a $1.80.

Hoy domingo delirante.

DON FERNANDO

Mazorra y Luyanó vencen en basket

Primer triunfo del Deportivo en el Campeonato Juvenil. Los locos en su racha. Hoy programa triple

Luyanó se apuntó su primer triunfo del Campeonato Juvenil que se celebra en el Deportivo Asturias, después de una racha desafortunada. Fué su buen éxito frente al Atlético de Cuba, team este de gran capacidad que es considerado como de una de las difíciles de conquistar. La labor de los muchachos de Ribas, el popular hombre de los trofeos, mereció en término general el aplauso sincero. Trabajaron con gran cohesión y amor propio en todos los instantes, haciendo patente su pujanza durante los cuarenta minutos de juego. En el segundo game los locos del Mazorra triunfaron sobre el C. Ferreteros. Continúan en su racha los dementes y parece que van a ser muy difíciles de conquistar si mantienen su buen juego.

Perkins, León, Iribarren, Aday y Ribas fueron los más destacados en la tarde.

ESTA TARDE

Se celebrarán nuevos juegos del trofeo Juvenil, señalándose como gran atracción el último game que se lo disputarán Viboreños y Caballeros Católicos de Guanabacoa. El primer turno comenzará a las cuatro y media y se indica también un bonito y disputado choque.

A. DE MAZORRA

	Fig	Fcg	Fc
R. Chibás, f	2	0	2
A. Cervera, f	2	0	1
B. Argüelles, c	2	1	1
O. Martínez, g	0	0	0
R. Pokins, g	4	0	2
E. Muñoz	0	0	0
Totales	10	1	6

CLUB FERRETEROS

	Fig	Fog	Fc
A. Méndez, f	0	0	0
E. León, f	4	1	0
R. Armisén, c	1	0	1
O. Duyos, g	1	0	1
J. Iglesias, g	0	1	0
A. Mari f	2	0	0
E. Rodríguez, g	0	0	0
Totales	8	2	2

RESULTADO

A. de Mazorra, primer half, 12.
Club Ferreteros, primer half, 9.
Referee, M. Zapico.
Anotador, B. Pichardo.
Cronometrista, Muñoz.
Umpire, Jorge Companioni (Kaiser de los locos).

Ruffing dejó en tres hits a los "Tigres"

Babe Ruth fué expulsado del game por protestar un tercer strike en forma descompuesta

Por FRANK (BUCK) O-NEILL

YANKEE STADIUM, N. York, mayo 7, (US.) — Charley Ruffing se presentó en admirable forma hoy y los Yankees derrotaron a los Tigres del Detroit por segunda vez en dos días, con score de 4 por 1. Los Tigres hicieron su única carrera en el séptimo inning, cuando Stone metió la bola en las gradas del right field.

Cuatro hits aislados fué lo único que pudieron batear a Ruffing, que ponchó a nueve contrarios.

Los Yankees anotaron todas sus carreras en la última mitad del séptimo, cuando Ruffing empujó a Crosetti con un single al centro y Jack Saltzgaver metió otras tres carreras cuando su batazo al centro fué mal medido por Walker, convirtiéndose en un triple. Unos 15,000 fanáticos presenciaron el match.

George Herman Ruth vió una bola que avanzaba como una bala en dirección a su oreja izquierda y se lanzó al suelo a tiempo de quitarse de encima un posible pelotazo. Al ponerse el pie Babe, aparentemente satisfecho de su habilidad para evitar el golpe, recibió la mala noticia de estar «out».

«Está usted out», declaró Clarence H. Owens. El dedo índice de Mr. Owens señalaba al cielo e indicaba con esto que el tercer strike estaba cantado.

Mientras tanto, George H. Ruth ascendía casi hasta las alturas que señalaba el dedo índice de Mr. Owens. Cuando Babe volvió a la tierra, lanzó el bate casi a media altura de los stands, estableciendo un nuevo record olímpico para lanzamiento de bates.

Entonces comenzó también Mr. Owens a lanzar y al primero que «lanzó» del juego y del terreno fué al propio Babe. Ya en los comienzos de esta semana Mr. Owen expulsó del terreno a Dickey por protestar un strike tan malo como el de Ruth.

Pero los umpires deben mantener su dignidad, sin preocuparse de los errores y por ahora Mr. Ruth tendrá que tomar unas vacaciones.

TIGRES

	V.	C.	H.	O.	A.	E.
Johnson, rf.	4	0	0	1	0	0
Rogell, ss.	4	0	0	1	1	0
Stone, lf.	2	1	1	0	1	0
Gehringer, 2b.	4	0	0	5	3	0
Walker, cf.	3	0	1	3	0	0
Davis, 1b.	3	0	0	6	0	0
Richardson, 3b.	3	0	0	1	3	0
Hayworth, c.	3	0	1	5	1	0
Bridges, p	2	0	0	0	1	1
White, (1)	1	0	0	0	0	0
Hogsett, p.	0	0	0	1	0	0
Totales	29	1	3	23	10	1

YANKEES

	V.	C.	H.	O.	A.	E.
Combs, cf.-lf.	3	1	2	1	0	0
Satzgaver, 2b.	4	0	1	1	3	0
Ruth, rf.	3	0	0	2	0	0
Gehrig, 1b.	3	0	0	4	1	0
Chapman, lf.	4	0	1	1	0	0
Crosetti, 3b.	3	1	1	1	0	0
Dickey, c.	4	0	1	13	0	0
Lary, ss.	3	1	0	1	0	0
Ruffing, p.	3	1	2	0	1	0
Byrd, cf.	1	0	0	3	0	0
Totales	31	4	8	27	5	0

Anotación por entradas

Tigres	000 000 100—1
Yankees	000 000 40x—4

Home runs: Stone.
Three base hits: Saltzgaver.
Carreras producidas por los bateadores: Stone, 1. Ruffing, 1. Salzgaver, 3.
Bases robadas: Saltzgaver.
Struck outs: Ruffing, 9. Bridges, 5. Hagset, 0.
Bases por bolas: Ruffing, 1. Bridges, 3. Hogset, 0.

Muselina Inglesa «FAVORITA». — Almacenes de Paños de SOBRINOS DE NAZABAL. Muralla 70

Resultado de los juegos de ayer

LIGA NACIONAL
Filadelfia, 5; Pittsburgh, 3.
Cincinnati, 9; Boston, 8.
New York-San Luis (humedad)
Chicago, 3; Brooklyn, 0.

LIGA AMERICANA
New York, 4; Detroit, 1.
San Luis, 4; Boston, 0.
Cleveland, 10; Filadelfia, 7
Washington, 7; Chicago, 2.

ESTADO DE LOS CLUBS

LIGA NACIONAL

	Chi.	Bost	Fila	Cinci	Card	N. Y.	Brook	Pitts	Gan	Ave.
Ch.	x	0	0	5	4	0	2	4	15	714
Bos	0	x	3	0	0	5	4	0	12	632
Fila	0	2	x	0	0	3	4	2	11	550
Cin	3	3	0	x	1	0	0	5	12	522
S. L.	1	0	0	5	x	0	0	3	9	429
N. Y.	0	1	3	0	2	x	1	0	7	412
Broo.	1	1	3	0	0	2	x	0	7	389
Pitts.	1	0	0	1	5	0	0	x	7	333
Pdos.	6	7	9	11	12	10	11	14	x	

LIGA AMERICANA

	Was	Yank	Clev	Det	S. L.	Fila	Chi	Bost	Gan	Ave
Was.	x	3	0	0	0	6	1	5	15	750
N. Y.	1	x	0	2	0	3	0	6	12	667
Cle	0	0	x	2	5	1	7	0	15	625
Det	0	0	5	x	4	0	3	0	12	600
S. L.	0	0	1	3	x	0	4	3	11	478
Fila	2	2	2	0	0	x	0	2	8	421
Ch.	1	0	1	1	3	0	x	6	0	286
Bos	1	1	0	0	0	1	0	x	3	158
Pdos.	5	6	9	8	12	11	15	16	x	

JUEGOS SEÑALADOS PARA HOY

LIGA NACIONAL
New York en San Luis.
Brooklyn en Chicago.
Boston en Cincinnati.

LIGA AMERICANA
San Luis en Boston.
Cleveland en Filadelfia.
Detroit en New York.
Chicago en Washington.

HANDICAP CERVEZA TROPICAL
ORIENTAL PARK

HOY
GRAN HANDICAP
CERVEZA TROPICAL
PREMIO: $500.00
DISTANCIA UNA MILLA Y UN 16 AVOS
IRAN A LA TIRA LOS MEJORES PUR SANG
CERVEZA TROPICAL
LA MEJOR

LA EXHIBICION DE CAPABLANCA SE CELEBRARA EN EL HOTEL NACIONAL

Continúan separando mesa los más distinguidos elementos de nuestra sociedad. El doctor Mario Ruiz Mesa, Sociedad Cubana de Ingenieros, Colegio de Arquitectos y otros, aportan valioso concurso al espectáculo ajedrecístico del mundo

Definitivamente se celebrará la estupenda exhibición de ajedrez del día 14 de mayo en el soberbio Hotel Nacional, cuya dirección ha ofrecido a los comisionados todas las ventajas para que el acto revista la solemnidad que merece.

A la distinguida lista que días pasados publicamos de mesas separadas, debemos agregar la que patrocinará el doctor Mario Ruiz Mesa, muy estimado secretario de Hacienda, que haciendo causa común con los ajedrecistas se dispone a prestar su valioso concurso para que Capablanca continúe su camino de éxitos. La Sociedad Cubana de Ingenieros y el Colegio de Arquitectos también separaron mesas. El doctor Sabino González, el ex presidente del Club de Ajedrez de la Habana doctor Mario Díaz Cruz y otros que oportunamente informaremos se han apresurado a separar sus tableros para enfrentarse al gran campeón y maestro cubano.

Setenta y cuatro mesas han solicitado en total, hasta ahora, los entusiastas amantes del juego ciencia y la culta sociedad habanera, pasando los cálculos que se habían hecho. Se trataba de batir el record mundial hoy en poder del doctor Alekhine y no acabar con nuestro Capablanca al pretender que juegue contra más de lo humanamente posible. El record se batía con 62 tableros y aunque muy fuerte se le pidió a Capablanca que aceptara 65; hoy la demanda excede ese número y Capablanca, deseando complacer a sus admiradores, está dispuesto en último extremo a jugar contra setenta que representan 350 jugadores. Esta cantidad fantástica de jugadores y mesas nos obligan a suplicar a los interesados se apresuren a remitir el importe de los tableros al tesorero, señor Carlos de Zaldo, jr., cuyas oficinas se encuentran instaladas en la oficina central del National City Bank, O-Reilly y Compostela.

La labor de los comisionados es bastante dura y los interesados en esta exhibición pueden ayudarnos brindando todo género de facilidades.

Se comenta con entusiasmo el acto que la semana que viene se va a ofrecer en el Hotel Nacional. La magnitud de la exhibición bien lo merece.

Muchos creen que el ajedrez, por sus dificultades técnicas, peculiar carácter de quien lo practica, salud física y mental y el tiempo que precisa, ocupa un lugar secundario entre las actividades favoritas del hombre; que no ofreciendo la espectacular atracción del base ball, boxeo y otros deportes, la afición se inclina por lo más rápido y frívolo... Nada más incierto. El ajedrez, dejando a un lado razones intelectuales, se cultiva preferentemente porque su campo de acción es infinito: lo mismo se practica sobre mesas grandes que pequeñas (no pocas veces en «carteritas de bolsillo), en un palacio que en el más sencillo bohío; no pocos juegan viajando y hasta sin tablero ni piezas (juego a la ciega). En cualquier hora del día y de la noche, no importa el estado del tiempo ni las condiciones materiales del jugador, el ajedrez como la vida cumple una misión: es la ocupación predilecta de los espíritus selectos.

Como todas las ideas y todos los sistemas el ajedrez ha experimentado las variaciones que imprimen los siglos. Antaño practicado por los príncipes de la sangre exclusivamente fué invadiendo poco a poco todas las clases sociales e intelectuales para verlo hoy cultivado por la humanidad inteligente que gusta de la meditación y pasearse orgulloso y soberbio por el universo entero sufriendo la ventajosa influencia de las artes y las ciencias y las sensibilidades sociales. Una partida de ajedrez denota el espíritu del jugador: su cultura, sus ideales, sus pasiones y el medio en que se practica; es el juego psicológico por excelencia. Desarrolla el cerebro como el gimnasio los músculos. Muchas veces determina la cultura de una sociedad.

Varios campeonatos mundiales de ajedrez han tenido su escenario en la Habana desde 1890. Los más preclaros talentos del juego ciencia han dejado sentir su influencia en nuestro pueblo inteligente: Steinitz, Tchigorin, Murphy, Lasker y otros privilegiados de Caissa han discutido en la Habana las primicias del noble juego de los caballeros.

Acontecimientos diversos de eco internacional han brindado a Cuba envidiable posición en el concierto de las naciones más civilizadas. El que se va a celebrar en la Habana no será un acontecimiento más, sino el más importante bajo ciertos aspectos y sólo comparable al que valió a José Raúl Capablanca la codiciada corona.

Capablanca va a jugar contra 325 ajedrecistas distribuidos en 65 tableros. Este esfuerzo establecerá el record mundial de exhibiciones.

Como espectáculo ninguno como este para demostrar la predilección que por el ajedrez sienten los cubanos. Reunir más de MIL personas escogidas y saber que 325 van a jugar de ocho a diez horas consecutivas, será la prueba más evidente de lo mucho que gusta este juego y del poder de los ajedrecistas.

Este nuevo record mundial que Capablanca establecerá, pondrá a prueba su capacidad mental y a contribución todas sus reservas físicas. Aproximadamente cien metros tendrá que recorrer el maestro cubano en cada vuelta, siendo pocos los ajedrecistas que ejecuten más de una jugada cada vez que el maestro se presente ante su tablero. Una gran constitución física se necesita para rendir con éxito ese camino lento y repetido, de tablero en tablero, con la cabeza inclinada en perenne meditación. Si en cada tablero invierte Capablanca de 10 a 15 segundos, cada vuelta representa de 650 a 975 segundos con ventaja para el aficionado que le permite considerar su combinación más de diez minutos y por consiguiente ofrecer al maestro jugadas que lo sometan y obliguen a un esfuerzo mental por sobre toda ponderación.

Pero Capablanca posee el sino de la victoria: maravilloso improvisador de posiciones complicadas, rápido en la acción, de análisis precisos, convierte sus exhibiciones en espectáculo sugestivo y pleno de emociones. Es el genio incomparable del ajedrez. Por eso ha establecido todos los records que se conocen con olímpicos resultados: calidad, cantidad (número de tableros), rapidez...

Demostremos nuestras simpatías al insigne cubano por el hermoso esfuerzo que va a realizar. Cooperemos a su labor victoriosa en su florido camino de glorias y honores y no olvidemos que los triunfos de Capablanca son también los triunfos de Cuba.

FACIL TRIUNFO SE ANOTARON LOS SENADORES

Mientras Crowder dominaba a los White Sox, el Washington apaleaba a Frasier y Thomas

WASHINGTON, mayo 7. (INS).— Madrugando, con una serie de hits en los primeros innings, los Senadores del Washington fácilmente dispusieron de los White Sox del Chicago hoy, con score de 7 por 2.

Los Senadores anotaron todas sus carreras en los primeros cuatro innings. Once de sus trece hits fueron bateados en esas entradas. Carl Reynolds ayudó a derrotar a sus antiguos compañeros bateando un home run.

Mientras sus compañeros bateaban bien a Vic Frasier y Tommy Thomas, Alvin Crowder dominaba a los Sox. Crowder sólo permitió ocho hits.

CHICAGO

	V.	C.	H.	O.	A.	E.
Rothrock, lf	4	0	0	1	0	0
Seeds, cf	5	1	2	6	0	0
Selph, 3b	4	0	2	1	2	0
Kress, ss	4	0	1	2	3	0
Blue, 1b	4	0	1	12	0	0
Fothergill, rf	4	0	2	1	0	0
Appling, 2b	2	0	0	0	0	0
Berry, c	3	0	0	1	1	0
Frasier, p	0	1	0	0	3	0
Thomas, p	1	0	0	0	0	0
Gregory, p	0	0	0	0	1	0
McKain, p	0	0	0	0	1	0
Funk, (1)	1	0	0	0	0	0
Hodapp, (2)	1	0	0	0	0	0
Totales	33	2	8	24	11	0

(1) Bateó por Thomas en el 6o.
(2) Bateó por Gregory en el 8o.

WASHINGTON

	V.	C.	H.	O.	A.	E.
Myer, 2b	4	2	2	2	2	0
Manush, lf	4	2	3	2	0	0
West, cf	4	0	1	4	0	0
Cronin, ss	4	0	1	2	3	0
Reynolds, rf	4	1	2	4	0	0
Judge, 1b	4	1	1	7	0	0
Bluege, 3b	4	0	1	1	0	0
Spencer, c	4	1	1	5	0	0
Crowder, p	4	0	1	0	1	0
Totales	36	7	13	27	6	0

Chicago	001 000 100—2
Washington	213 100 00x—7

SUMARIO

Empujadores: Cronin, 2, Manush, Selph 2, Reynolds, Spencer y West.
Two base hits: Manush, Judge, Spencer, Forthergill, Selph.
Three base hits: Myer, Manush.
Home run: Reynolds.
Bases por bolas: Crowder 7.
Struck out: Crowder 3.
Deuble palys: Cronin a Myer a Judge, Myer a Judge.
Hits: Frasier, 10 en 2-2/3; Thomas, 1 en 2-1/3; Gregory 1 en 2.
Pitcher perdedor: Frasier.
Umpires: Moriarty y Dineen.
Concurrencia: 6,000

M.E.C.D. 2016

Esta tarde se corre el handicap Cerveza Tropical en Oriental Park

SPORTS DIARIO DE LA MARINA SPORTS

PAGINA DIECIOCHO — LA HABANA, DOMINGO, 8 DE MAYO DE 1932 — AÑO CIEN

SELECCIONES DE PHAR LAP

PRIMERA CARRERA—RECLAMABLE

5 y medio furlones. Para ejemplares de 3 años y más. Premio $200

DARKAYRESS si está solo regular.

Darkayress	111	El grupo es de los inferiores.
Shield	108	Veloz y con buena posición.
Ruth Marie	106	No está en buenas condiciones.
Flying Plum	108	Hizo el papelazo ayer.

También correrán: Chrysler 108; Loyola 116; Lucky Nancy 108; Doc Connor 111; Dick Weidel 113; Andresito 113; Damocles 108 y Two bills 113.

SEGUNDA CARRERA—RECLAMABLE

Milla y 50 yardas. Para ejemplares de tres años y más. Premio $200

JUNE BRIDE en una carrera difícil.

June Bride	104	Corre bien la distancia.
Pantagruel	110	Parece ser el contrario aquí.
Fair Jean	109	La están corriendo demasiado.
Unstained	104	Nunca ha corrido la milla.
True Play	99	Lleva algún tiempo sin correr.

También correrán: Thistle Pattie 109; Pernoel 100; My Madam 104; Hugh H. 110; Bunama 109; Shirley Grey 104; y Thistle Fee 104.

TERCERA CARRERA—RECLAMABLE

Milla y 50 yardas. Para ejemplares de 3 años y más. Premio: 200 pesos

OLD WILLIAM es superior a estos.

Old William	99	El grupo es de los inferiores.
Curt	104	Viene corriente en excelente forma.
Sun Glass II	111	Es una posibilidad si mejora.
Czarist	111	Ayer no corrió del todo mal.

También correrán: Elmer H. 114; Johnny Campbell 114; Ray Ruddy 114 y High Lif 114.

CUARTA CARRERA—RECLAMABLE

Seis furlones. Para ejemplares de tres años y más. Premio 200 pesos

SMILING MOON el más consistente.

Smiling Moon	106	Está en una magnífica forma.
Yumurí	108	El contrario a batir por su última.
Scapegoat	105	Incógnita por su arrancada mala.
Lew Black	112	Puede ganar si parte rápido.

También correrán: Real Silk 102; Eilona 111; Pal-s Meadows 110; Chilonda 104; Fair Glow 116; Arrogant 111 y One Alone 109.

QUINTA CARRERA HANDICAP CERVEZA TROPICAL

Milla y 16. Para ejemplares de tres años y más. Premio 500 pesos.

MIRACLE el caballo a derrotar.

Miracle	113	Sería más seguro con humedad.
Princess Isabel	106	Dicen viene practicando bien.
Ma Sun	117	Es del gran Carlos de la Cerda.
Leah Jane	98	Su forma actual es soberbia.
Flo O-Neill	112	Tengan cuidado con ésta.

También correrán: Chiefs Warrior 108; Fair Atina 105; My Last Honey 120; Dark Maid 98; Smiling Moon 98; y Al Livington 105.

SEXTA CARRERA. TROFEO CLUB HIPICO

Competencia para Oficiales del Ejército Nacional.

SEPTIMA CARRERA—RECLAMABLE

Milla y 16. Para ejemplares de tres años y más. Premio: 200 pesos.

JUSTICIARY tiene la preferencia.

Justiciary	120	Puede soportar el escaparate.
Honest John	115	Un competidor muy peligroso.
Lady Viola	113	Estará dando la batalla al final.

También correrán: Ravine 112; Cherry May 109; Dark Maid 106 y Gradiset 107.

OCTAVA CARRERA—RECLAMABLE

Seis furlones. Para ejemplares de tres años y más. Premio 300 pesos.

STEFANS LASS parece el ganador

Stefans Lass	106	Su velocidad inicial es grande.
Loys Ormont	110	Estará dando la batalla al final.
Fifia	105	Pudiera ser la sorpresa aquí.
Staracene	107	Está terminando con gran entereza.

También correrán: Film 121; Manager Evers 115 y Belgium 105.

EL FILLO ECHEVERRIA GANO POR KNOCKOUT TECNICO EN EL QUINTO

No estando de acuerdo con lo sucedido, nos pide el Dr. Ramiro Mañalich, miembro de la Comisión de Boxeo, que hagamos conocer que pedirá la retención del dinero de Izzy Schwartz y que en lo futuro se examinen bien los boxers que nos visiten

(Por Guillermo PI)

rarle la toalla al veterano ex campeón fly weight del mundo, Izzy Schwartz, al ser golpeado ferozmente con derechas e izquierdas en una esquina neutral por el Fillo Echevarría, huracán de golpes que se vió imposibilitado de impedír el que en un tiempo ciñó la corona mundial del peso mínimo. Los fanáticos que en número no muy crecido presenciaban la pelea en el Viejo Frontón, premiaron con una bien ganada ovación la labor del pequeño vasco.

Schwartz subió al ring pesando 116 y cuarto libras por 113 el Fillo, que si bien tenía tres libras de menos, en cambio aventajaba a su oponente en alcance y más que nada en edad. Se vió en Schwartz su maestría desde un comienzo, pero también su lentitud y todo lo más que pudo hacer fué dedicar la mano izquierda en jabear al Fillo, tratando de aporrearle la nariz, punto vulnerable del vasquito, pues sangra rápida y copiosamente cuando se le toca en esa parte noble de su anatomía.

Es indudable, ya lo he manifestado muchas veces, que Fillo Echevarría boxea mucho, y ahora que ha aumentado de peso unas cuantas libras, necesita contrarios de verdadera forma para demostrar cuanto vale. Aquí, en su peso, no creo que tenga contrario, pues ha vencido a los mejores; aunque ha perdido y ganado con Divino Rueda varias veces, su última victoria sobre el cienfueguero le da cartel de superioridad. El Fillo espera embarcar muy pronto para España y al hacerlo se llevará de Cuba un bien ganado record.

El match semifinal llevado a cabo, a medias, entre Miravé y Gallard, lo perdió este último al pegar un golpe bajo en el tercer round, por lo que Cuco Sánchez, el Magnolia Cubano, que actuaba de tercer hombre en el ring, le levantó el brazo después de examinar el protector que encontró abollado por efecto del golpe que sobre él había descargado Gallard.

Esta pelea, la semifinal, debian haberla efectuado el español Antonio Horas y el cubano Malpica; pero Horas se enfermó en la tarde de ayer y hubo que cambiar por completo a los contendientes, lo que no fué del agrado del público que silbó la aparición de otros boxeadores que no esperaba; pero de lo que seguramente no era responsable la empresa promotora, que contaba con los servicios de los pugilistas que fueron sustituídos.

LOS PRELIMINARES

Antes de efectuarse el semifinal y el star bout, se celebraron tres peleas preliminares marcadas a cuatro rounds cada una. Al levantarse las cortinas hicieron tablas, se dividieron los honores, Vallespín y Argüelles. En el segundo bout Baby Marmon, que apareció de suplente y sin el debido entrenamiento, noqueó en el cuarto episodio a Manuel Alvarez, que pesaba 122 libras por 118 Marmon. Canseco le ganó después la decisión a Prudencio Arce, en un combate muy movido y que agradó a todos los que lo presenciaron.

LO QUE DICE EL DOCTOR MAÑALICH

El doctor Ramiro Mañalich, que como miembro de la Comisión de Boxeo presenciaba el programa en una de las sillas del ring junto al doctor Tomás Felipe Camacho, presidente de la mencionada Comisión, nos ha manifestado que pedirá no sea entregada a Izzy Schwartz la bolsa de dinero en que tenía estipulado su match con el Fillo Echeverría.

Se basa el doctor Mañalich al hacer esa petición a la Comisión de Boxeo, el no haber llegado a comprender cómo el ex campeón perdió por K. O. T. dejándose golpear en una esquina, y estimando también el doctor Mañalich que los golpes recibidos no eran lo suficiente para que Schwartz abandonara la pelea En resumen, nos dice el mencionado miembro de nuestro máximo organismo que «no está de acuerdo con lo sucedido en el bout estelar de Fillo Echeverría vs. Izzy Schwartz» pidiéndonos que así lo demos a conocer a nuestros lectores.

Sintonice la Estación
C M W.
EL DIARIO HABLADO
A las 7 y 30 a. m.,
1 p. m. y 6 p. m.

Once ejemplares de alta calidad se disputarán el handicap Cerveza Tropical

Oriental Park viste hoy sus mejores galas para celebrar el día de «La Tropical». Muy bueno todo el programa, en que se destaca, además del estelar, la carrera para oficiales

Por JERRY CORRALES

Viste hoy sus mejores galas Oriental Park para dar albergue a la desbordante concurrencia que se ha dado cita en el bello feudo del pur sang para disfrutar la sucesión de poderosos alicientes dispuestos por el Club Hípico de Cuba en honor de la Cervecería Tropical.

La tradicional industria de nuestro patio que tanto solaz y esparcimiento ha brindado a propios y extraños en sus poéticos dominios bien merece el homenaje que hoy le tributa la institución turfística criolla. La Tropical y sus jardines cuanto significan para nuestra colectividad en el orden espiritual, y cuando han contribuido al auge que nuestra capital disfruta como centro de turismo invernal.

El homenaje que hoy en Oriental Park se rinde a la muy popular industria, tan merecido como oportuno, constituye otro clamoroso éxito que se anota el Club Hípico de Cuba en el mitin de turf veraniego en curso, por la aceptada disposición del brillante programa que se ofrece a miles de edictos al sport de los nobles pur sang.

ES UN PLAUSIBLE TOUR DE -FORCE

Observando el itinerario de festejos para esta tarde acordados en el Oriental Park como homenaje a la cervecería Tropical, tenemos que equivale a un día de gran gala en cualquier hipódromo del circuito metropolitano.

HANDICAP CERVEZA TROPICAL

El estelar, titulado en honor de la cervecería festejada, handicap a milla y dieciseisavo, con premio de 500 pesos, por el que competirán los ejemplares de tres o más años, llevará a la tira a lo más escogido de la división que se aloja en la pista. Chief Warrior, Ma Sun, My Last Honey, Princess Isabel; Miracle; Flo O-Neil; Al Livington; Leah Jane; Fair Atina y Smiling Moon, poseen la clase para que se produzca brillante contienda.

CARRERA DE OFICIALES DEL EJERCITO

Magníficos ejemplares, piloteados por veteranos jinetes del Ejército de Cuba, habrán de competir en el sexto episodio de esta tarde, número extraordinario a media milla, en opción a trofeos donados por el Club Hípico de Cuba. Este número de suma atracción para los asiduos a las gratas fiestas del Hipódromo, cuenta con el siguiente elenco: Ardilla, teniente F. Jane; Tercio, teniente T. Rodríguez; Incógnito, teniente E. Vilató; Nena, teniente J. R. Barrio; Mama Iné, teniente J. Copen; Cuca, teniente L. Lanier; Son de Oriente, teniente C. Ferrer; Whiskey, teniente M. Arteaga; Anacaona, teniente Ciro Leonard y Cuero, que piloteará el cadete O. Iglesias.

HANDICAP LA GUARDIA VIEJA

Cerrará las actividades de la pista en la grandiosa jornada de esta tarde en Oriental Park, el handicap reclamable La Guardia Vieja, a seis furlones, que llevará a la tira a tan escogido grupo de ejemplares como Stefans Lass; Film; Staracene; Manager Evers; Loys Ormont; Belgium y Fifia.

PROGRAMA DE POTENCIAL ATRACCION

Un programa de potencial atracción es el que ha dispuesto el Club Hípico de Cuba para su fiesta de esta tarde en Oriental Park. Se inicia la fiesta con un evento a la distancia de cinco y medio furlongs.

Dos eventos a milla y 50 yardas y otros dos a milla y un dieciseisavo, dos a seis furlones, una a cinco y medio y la de oficiales a cuatro integran el excelente programa que habrá de deleitar a la gran masa de hípicos de todas procedencias.

GALANTE RECIPROCIDAD

Con galante reciprocidad ha correspondido Julio Blanco Herrera al homenaje dispuesto para esta tarde por el Club Hípico de Cuba en Oriental Park.

Ciento y pico de comensales disfrutarán el fraternal ágape que ofrece el alma mater de la cervecería Tropical a los directivos y oficiales de la institución criolla turfista, cronistas sociales y sportivos en la casa club, acto éste que iniciará los gratos festejos de gran gala que tendrán por escenario esta tarde el bello feudo del noble pur sang. Para este evento deberán los contendientes estar en la tira a las doce y media en punto.

EL REMATE DE EJEMPLARES EN EL PADDOCK

Como fin de la gran fiesta hípica de esta tarde en Oriental Park, inmediatamente después de celebrada la última carrera, serán puestos a la venta en pública subasta por el racing secretary José Martel, en el paddock de Oriental Park, los siguientes ejemplares: de L. G. Bedwell: Justiciary, Flo O-Neil, Mac Maxim, Fair Jean, Fair Atina Fair Cite, Fair Glow Billy McIntyre, Fair Brand, Fast Storm, Red Briar y Bag Piper. De C. de la Cerda: Spanish Lay; de J. Smith, Lady Campbell.

Excelente material se ofrece en venta a turfmen para refuerzo de sus cuadras, a nuevos reclutas del turf criollo, para la edificación de sus establos, y a dueños de fincas que hayan concebido acometer la industria de recría de pur sang de reconocida utilidad y rendimiento.

LA FIESTA DE AYER

Ante buena concurrencia sabatina siete interesantes eventos fueron ayer tarde discutidos en Oriental Park, dándose en mayoría los escogidos por calculistas como lógicos, con la única excepción de Yumurí que en la sexta hubo de retribuir a sus connotados simpatizadores con el dividendo más robusto de la tarde.

F. Maier y W. Fisher fueron los jockeys dichosos, piloteando dos ganadores cada uno. Los tres ganadores restantes tuvieron por pilotos a Oscar Pernia; A. Perdomo y J. Paz, este en la del cierro con Cherry May.

El Daily Double correspondió con buenos dividendos en ambas combinaciones ganadoras. La de tercera y cuarta, 9-4 Sun Dance-Red Likker produjoo $20.40, y la de cuarta y quinta, 4-3 Red Likker-Leah Jane, $52.20 por cada peso invertido.

DON JULIO BLANCO HERRERA presidente de la gran empresa cervecera «La Tropical», que será objeto de un homenaje en la tarde de hoy en el hipódromo Oriental Park y en cuyo honor se correrá el HANDICAP CERVEZA TROPICAL. El señor Blanco Herrera ofrecerá antes, al medio día, un almuerzo a los cronistas sociales y de sports.

Será brillante la inauguración de la temporada de base ball en en los terrenos del Vedado y Regla

Los campeones del Teléfonos jugarán con el Dependientes en el primer turno del Vedado. Yara y Fortuna, en Regla. Ha causado mucho revuelo la noticia de que se quiere separar a los clubs comerciales de la justa

EXISTE ENORME ENTUSIASMO ENTRE LOS AMATEURS

Para está tarde está dispuesta la inauguración del campeonato de base ball de la Liga Nacional de Amateurs. Los numerosos clubs que se disputarán este año la supremacia, la notable equiparación de fuerzas que se observa y la presencia de un conjunto numeroso y respetable de players de puntería hace presumir que tendremos juegos de verdadera atracción y que se librará enconada batalla por la posesión del preciado título.

Los Campeones del Teléfonos salen a la arena con refuerzos de consideración. También el Hershey, Regla, Víbora, Ferroviario, A. D. C. y Yara representarán jóvenes de gran promesa que le imprimirán a sus conjuntos respectivos indudable potencia. Los precios, rebajados de acuerdo con el momento económico, garantizan igualmente la presencia de los fanáticos. Valdés Jorge, el Dr. Bosch y Clemente Inclán tienen el encargo de cumplir la ceremonia inaugural. La bandera del Teléfonos ser. izada en Regla y Vedado Tennis y hasta ese lugar se dirigirán personalidades deportivas, fanáticos y periodistas en el acostumbrado e imprescindible paseíto.

EN VEDADO PARK

Los juegos de este Parque que se reabre a las competencias oficiales serán: Teléfonos y A. D. C., en el primer turno y Club Atlético de Cuba y Cubanaleco, en el final.

EN REGLA STADIUM

Doble juego también de atraccción: Regla y Ferroviario inician la tarde para finalizar Yara y Fortuna. Los expertos indican al Regla como uno de los favoritos. También de los fortunistas se hacen grandes elogios.

EN HERSHEY

Recibirán los azucareros la visita del Víbora Tennis. Es posible que Miralles, el notable lanzador, ocupe el box frente a la poderosa ofensiva del Hershey. La ausencia de Paituví no se hará sentir. Los chocolateros tienen nuevos hombres en su team para suplir la retirada del que fué más útil player de la última campaña.

EN CARDENAS

El Vedado Tennis se traslada a la Perla del Norte. Es el Borghi Park el lugar indicado. Los cangrejeros tienen una buena representación y pueden demostrar su capacidad el domingo con los azules.

ENTRE CAZADORES

—Cuatro grandes tiradas.
—Una Justa Nacional.
—Tiro Militar.

Por PETER

Hoy se verá muy animado el Club de Cazadores del Cerro. No hay fiesta social, pues la próxima no será hasta el día 20, que será cuando se tirará en opción a la Copa «El Mundo»; pero decimos que habrá mucha animación porque se efectuarán cuatro grandes tiradas y en cada una de ellas habrá un buen «field» de tiradores.

Por la mañana se efectuarán las competencias de platillos—por el premio de Manolo García—, y de revólver, en opción al trofeo donado por el general Alberto Herrera. Se trata de un Campeonato Nacional de Tiro Militar en el que seguramente han de competir un buen número de los más diestros tiradores del Ejército, entre los cuales aparecen en primer término los tenientes Enrique Ros y Gustavo Alfonso.

Ha de ser una justa muy interesante. La competencia será por series, diez a cinco tiros cada una, «a fuego rápido», y a una distancia de 50 yardas. ¡Solamente varios segundos tienen los señores tiradores para disparar los cinco tiros de cada serie!

Muy animada se ha de ver hoy por la mañana la Galería de los Cuentos, y muy atareado su director el señor Andrés Bustillo.

En la justa de platillos hay la esperanza de ver en acción a Jesús Capín, quien todavía no nos ha mostrado cómo se encuentra este año. Debe reaparecer hoy para ver si conquista el premio de su amigo Manolo García, el Rey de los Campos del Lucero, que es otro de los que le anda huyendo a la quema... de cartuchos. El team de «La Regente» no ha dado aún señales de vida en esta temporada. De todas maneras habrá que contar con Rodrigo Díaz, que este año está demostrando un gran fufirismo en el tiro de los pequeños discos.

Por la tarde, tiro de rifle, premio de Carlitos Sauvalle y tiro de pichón con premio de Eudaldo Bonet. El teniente Gustavo Alfonso ya tiene dos triunfos en rifle y solamente se han efectuado tres competencias. Pero que no se crea que la recholata va a seguir, pues para eso están ahí Claudio Grande, Pepe Coll y otros que si se disponen «a tirarse en el suelo», pueden acabar con el abuso del querido militar-aviador.

En el tiro de pichón es casi seguro que tengamos la dicha de ver nuevamente al frente de la Galería a su director el doctor Porto Castañeda. Y puede que si el bejucaleño viene en forma, se repita una tirada tan interesante como la del pasado domingo, pues tanto Rodrigo Díaz como Germán Muñiz se encuentran actualmente tirando muy bien.

Así es que por todo lo dicho, repetimos lo que escrito está, al principio. Un buen día nos espera hoy en el Club de Cazadores del Cerro, que sin duda alguna se verá muy animado.

LEADERS AL BAT

LIGA AMERICANA:

	J.	V.	C.	H.	Ave.
Foxx, Fila.	19	71	21	31	.437
Reynolds, Was.	17	71	10	20	.408
Dickey, N. Y.	16	58	11	22	.379
Porter, Cleveland	23	95	21	34	.362
Goslin, St. Louis	23	81	17	29	.358

Leader hace un año, Ruth, New York, 452.

LIGA NACIONAL:

	J.	V.	C.	H.	Ave.
Critz, N. York	17	80	10	32	.400
Mallon, Fila.	15	49	11	19	.388
Terry, N. York	17	73	17	28	.384
Whitney, Fila.	20	81	19	31	.383
Watkins, St. Louis	20	79	15	29	.367

Leader hace un año, Roettger, Cincinnati, 400.

Estar en el Aire, Ahora,...

no es lo mismo!

ANTAÑO SIGNIFICABA LO INESTABLE, LO INSEGURO, LO PRECARIO.—HOGAÑO ES EL SIMBOLO MODERNO DEL PROGRESO Y DE LA PROSPERIDAD MERCANTIL.—SU MENSAJE EN EL AIRE 3 VECES AL DIA, A LAS 7 Y 30 A. M. 1 P. M. Y 6 P. M. POSITIVAMENTE LLEGA DONDE VD. NECESITA.

LA PLANTA MAS MODERNA DE CUBA LA C. M. W. Y EL PERIODICO MAS ANTIGUO UNEN HOY SUS ESFUERZOS PARA GARANTIZAR EN EXITO DE SU PUBLICIDAD.

PIDA INFORMES AL

A-2425

Los atletas necesitan MENTHOLATUM para masajes antes y después de los ejercicios, para aliviar torceduras y golpes y alejar todo peligro de infección. Produce alivio y flexibilidad a los músculos cansados y doloridos.

Los campeones del mundo tienen siempre a la mano y usan el famoso e inimitable.

MENTHOLATUM

RESULTADO DE LAS CARRERAS DE AYER

Dia 40 MAYO 7 1932 — Tiempo CLARO — Pista FAST

165 CLUB HIPICO de CUBA, Oriental Park — Premio $200
PRIMERA CARRERA 5 & 1-2 Furlongs 4YO&Up Reclamable

Ind	Horses	W	PP	St	¼	½	¾	Str	Fin	Jockey	$2 mut. paid
160^{2}	De Wet	*109b	1	1		1^{8}	1^{10}	1^{10}	1^{8}	F Maier	
155	Prince Mexican	114b	4	3		3^{2}	3^{2}	3^{1}	2^{3}	S Lipiec	
161^{4}	Billycoo	114b	2	4		2^{2}	2^{3}	2^{1}	3^{1}	G Moore	
156‡	Czarist	118b	3	2		4^{nk}	4^{2}	4^{2}	4^{3}	D Fisher	
161^{2}	Xylophone	118b	7	8		6^{1}	6^{3}	5^{2}	5^{2}	O Pernia	
160	Flying Plum	112½	8	5		5^{2}	5^{2}	6^{3}	6^{3}	J J Ford	
883	Cedar Crest	114b	6	7		7^{2}	7^{2}	7^{3}	$7^{1½}$	J Paz	
116	Hugh H.	114b	5	6		8	8	8	8	A Perdomo	

P 2:31 Off 2:32½ Tiempo 24 49 1:07 1-5
Valor $140 Dueno P Fraga ch c 4 Leo O Cotner—Fansvaal Arrancada BUENA Gano FACIL Segundo IGUAL De Wet arranco impulsado, con los otros caballos parados y tomo ventaja desde la salida, ganando facil Prince Mexican, apurado mucho desde el comienzo cerro una gran brecha y corria mas que todos al final Billycoo se detuvo en el ultimo dieciseis y salvo el show bajo el latigo Czarist termino fuerte Xylophome hizo buen esfuerzo
De Wet 3 40 2 40 2 20 Prince Mexican 2 60 2 40 Billycoo 3 20
Precio de reclamo. Ganador $400

166 CLUB HIPICO de CUBA, Oriental Park — Premio $200
SEGUNDA CARRERA 5 and 1-2 Furlongs 3YO Reclamable

Ind	Horses	W	PP	St	¼	½	¾	Str	Fin	Jockey	$2 mut. paid
161	Ugly Mug	111b	8	2		3^{1}	$2^{1½}$	1½	$1^{1½}$	F Maier	
159^{2}	Teedup	111	6	6		5^{4}	$4^{1½}$	3^{2}	2^{2}	H Gonzalez	
158^{4}	My Madam	111½b	5	1		1^{2}	1½	2½	3^{2}	G Moore	
835	Innisfail	108b	2	5		4^{nk}	5^{6}	4^{2}	4^{6}	O Pernia	
122^{2}	Rita Lee	112½b	7	8		8	8	$6^{1½}$	$5^{1½}$	S Lipiec	
——	Melody Miss	107	1	3		2^{nk}	3½	5^{2}	6^{3}	A Perdomo	
159	Superon	112	3	4		7^{3}	7^{nk}	7^{2}	7^{5}	J Leon	
713	Jaz King	112b	4	7		6½	$6^{1½}$	8	8	J Paz	

P 3:03 Off 3:06½ Tiempo 24 3-5 49 1-5 1:07 4-5
Valor $140 Dueno—F V Woodward ch f 3 Chatterton - Cherry Arrancada BUENA Gano FACIL Segundo IGUAL Ugly Mug busco posicion por fuera, persiguio al leader y dispuso de el cuando lo apuraron Teedup arranco lento rodeo al grupo al salir de la curva y termino fuerte por el centro de la pista My Madam supero al field en la arrancada tomo buena ventaja y se canso mucho en la recta Rita Lee arranco lenta y no demostro velocidad
Ugly Mug 16 20 5 60 5 00 Teedup 3 80 3 20 My Madam 4 20
Precio de reclamo. Ganador $300

167 CLUB HIPICO de CUBA, Oriental Park — Premio $200
TERCERA CARRERA 6 Furlongs 3YO&Up Reclamable

Ind	Horses	W	PP	St	¼	½	¾	Str	Fin	Jockey	$2 mut. paid
150^{4}	Sun Dance	116	9	1		2^{2}	2^{1}	2½	1½	O Pernia	
150	Bunama	114b	5	2		1^{2}	1½	1½	2^{nk}	G Moore	
158	Beauty Belle	111½	1	6		$6^{1½}$	3½	3^{3}	3^{4}	J J Ford	
158	Thistle Fee	110½b	3	8		7^{1}	$7^{1½}$	5½	$4^{1½}$	H Gonzalez	
†149^{3}	Elmer H	116	6	9		8½	8^{1}	6^{3}	5^{nk}	M Garcia	
129	Lucky Nancy	111b	7	3		9^{3}	9^{2}	4½	6^{2}	J Paz	
†152	Dick Weidel	114	10	4		$3^{1½}$	5½	7^{1}	7^{2}	S Lipiec	
†142	Ike Mann	114	8	10		10	10	8^{3}	8^{3}	W Fisher	
150	Two Bills	116b	4	7		5^{2}	6^{2}	10	9^{3}	B Hescott	
143	F E Compton	*111	2	5		4^{nk}	4^{1}	9^{2}	10	F Maier	

P 3:41 Off 3 44½ Tiempo 24 1-5 49 1-5 1:14 3-5
Valor $140 Dueno—L Perez b g 8 Ambassador IV - One Step — Arrancada BUENA Gano BAJO LATIGO Segundo IGUAL Sun Dance persiguio tesoneramente a Bunama y la supero en la lucha final Bunama marco un rapido paso, ahorro terreno en las curvas pero desmayo en el ultimo dieciseis Beauty Belle termino fuerte Dick Weidel se despisto mucho al entrar en la recta y se llevo con el a Two Bills, F E Compton y Elmer H Lucky Nancy gano terreno sobre los caballos despistados
Sun Dance 7 20 3 20 3 20 Bunama 3 00 2 80 Beauty Belle 4 00
Precio de reclamo. Ganador $200

168 CLUB HIPICO de CUBA, Oriental Park — Premio $200
CUARTA CARRERA 6 Furlongs 3YO&Up Reclamable

Ind	Horses	W	PP	St	¼	½	¾	Str	Fin	Jockey	$2 mut. paid
146^{2}	Red Likker	114b	4	4		1½	1½	1½	1^{2}	W Fisher	
†162	Mary Agnes	111b	9	8		7^{2}	8^{2}	5^{1}	2^{nk}	A Perdomo	
158^{2}	Doc	116b	5	9		4^{nk}	3½	4½	3^{hd}	S Lipiec	
158	Rocky Point	114b	8	1		2½	2½	3½	4½	J J Ford	
158^{3}	Pal's Meadows	116b	1	5		$5^{1½}$	4^{1}	2^{1}	5½	D Fisher	
149^{4}	Ray Ruddy	116b	3	7		9	9	9	6^{1}	G Moore	
†158‡	Damocles	114	7	2		3^{1}	5^{2}	$6^{1½}$	$7^{1½}$	B Hescott	
116	Heilbroun	114b	6	3		8^{2}	$7^{1½}$	$8^{1½}$	8^{3}	J Paz	
143^{4}	Fair Vagary	111b	2	6		6½	6^{3}	7^{2}	9	O Pernia	

P 4:15 Off 4 16½ Tiempo 24 1-5 50 1:15 2-5
Valor $140 Dueno—J Mullen ch g 4 Midway—Guaranteed Arrancada BUENA • Segundo BAJO LATIGO Red Likker se cino a la cerca en la primera curva, se despisto ligeramente al entrar en la recta, y supero facilmente a Mary Agnes Esta ahorro terreno en la curva, se metio por dentro al entrar en la recta y termino con mucho vigor Doc, bien colocado al entrar en la recta, desmayo al final (P R $200)
Red Likker 7 40 5 00 3 20 Mary Agnes 16 00 4 80 Doc 2 80

169 CLUB HIPICO de CUBA, Oriental Park — Premio $300
QUINTA CARRERA 6 Furlongs 3YO&Up Premio

Ind	Horses	W	PP	St	¼	½	¾	Str	Fin	Jockey	$2 mut. paid
(154)	Leah Jane	118½	3	5		4^{nk}	$4^{1½}$	3^{nk}	$1^{1½}$	A Perdomo	
162^{3}	Staracene	101b	2	3		5	3^{1}	$4^{2½}$	2^{hd}	J Palumbo	
(153)	Little Turtle	109	5	1		1^{2}	1^{2}	$1^{1½}$	3^{1}	F Maier	
141^{2}	Film	112b	1	4		2^{4}	2^{5}	2^{1}	4^{6}	S Lipiec	
——	Doc Conner	112b	4	2		$3^{1½}$	5	5	5	J Paz	

P 4:49 Off 4:50½ Tiempo 23 3-5 48 1-5 1:13 4-5
Valor $210 Dueno—W George br m 5 Captain Alcock-- Gipsy Gold II Arrancada BUENA Gano BAJO LATIGO Segundo IGUAL Leah Jane partio con lentitud y termino con un estallido de velocidad, alejandose Staracene termino con vigor y gano el place en el ultimo salto Little Turtle desmayo en las ultimas cincuenta yardas Doc Conner acabo cojo
Leah Jane 17 60 6 00 Staracene 6 20

170 CLUB HIPICO de CUBA, Oriental Park — Premio $200
SEXTA CARRERA 6 Furlongs 3YO&Up Reclamable

Ind	Horses	W	PP	St	¼	½	¾	Str	Fin	Jockey	$2 mut. paid
162‡	Yumuri	112b	6	8		1^{nk}	1^{1}	2^{1}	$1^{1½}$	W Fisher	
162^{2}	Carloman	*112b	5	6		2^{1}	2½	1½	2½	F Maier	
(146)	Fair Atina	120b	7	4		6½	6^{nk}	3^{1}	3^{hd}	J J Ford	
(148)	P'c'ss Virginia	*107b	4	10		9^{3}	7^{1}	4½	4^{nk}	J Cassard	
†162	Keswick	116	3	9		7½	5^{1}	$5^{1½}$	5½	D Fisher	
163	Paddy Flaherty	117b	2	7		10	$8^{1½}$	7½	6^{nk}	J Paz	
(161)	Wotta Life	104	1	5		4½	3½	6½	$7^{1½}$	J Palumbo	
†162	Andresito	108	8	1		3^{1}	$4^{1½}$	8^{2}	8^{2}	A Perdomo	
†155	Loyola	113b	9	2		8^{2}	9^{1}	9^{2}	9^{3}	H Gonzalez	
(160)	Mexican D.	112	10	3		5½	10	10	10	S Lipiec	

P 5:21 Off 5:31 Tiempo 24 3-5 49 2-5 1:14 4-5
Valor $140 Dueno—Dr A G Bavastro blk m 5 Pagan Pan—Yermi Arrancada BUENA Gano BAJO LATIGO Segundo IGUAL Yumuri sometio a Carloman y resistio mejor que este la lucha final Carloman paso al leader en el poste del octavo y luego desmayo Fair Atina tuvo un viaje accidentado, se abrio paso en la recta y termino con vigor ($500)
Yumuri 21 60 9 00 5 60 Carloman 4 40 3 80 Fair Atina 7 00

171 CLUB HIPICO de CUBA, Oriental Park — Premio $200
SEPTIMA CARRERA 1 and 1-8 Miles 4YO&Up Reclamable

Ind	Horses	W	PP	St	¼	½	¾	Str	Fin	Jockey	$2 mut. paid
166^{3}	Cherry May	109	3	7	1^{3}	1^{4}	1^{4}	1^{1}	1¾	J Paz	
(150)‡	Wentz	118b	5	3	3^{3}	3^{2}	$2^{1½}$	2½	2^{nk}	A Perdomo	
156^{2}	Fair Jean	107b	7	6	6^{5}	$4^{1½}$	3^{2}	3^{3}	3^{4}	O Pernia	
(149)	Magic Carpet	*108	4	4	5^{1}	6^{5}	4^{nk}	4^{nk}	$4^{1½}$	F Maier	
149^{2}	Sam Slick	114b	1	2	4^{2}	5½	5½	5^{2}	5^{5}	D Fisher	
163^{3}	Ravine	114	2	1	2^{2}	2^{1}	6^{2}	6^{5}	6^{10}	S Lipiec	
164^{3}	Clearance	118	8	8	7^{3}	7^{8}	7^{8}	7^{6}	7^{5}	H Gonzalez	
164^{4}	Fusion	*104	6	5	8	8	8	8	8	J Palumbo	

P 6:10 Off 6:17 Tiempo 24 1-5 48 3-5 1:14 1:41 2-5 1:54
Valor $140 Dueno—H Garcia b f 4 Ladkin—Epsom May Arrancada BUENA menos para Clearance Gano BAJO LATIGO Segundo IGUAL Cherry May, tomo buena ventaja en la recta lejana y se aferro al primer lugar al final Wentz lucho hasta el ultimo instante Fair Jean termino fuerte por fuera Magic Carpet acabo con velocidad (P R $400)
Cherry May 7 00 5 80 3 40 Wentz 58 80 8 40 Fair Jean 3 20

CON UN RALLY DE CUATRO CARRERAS, VENCIERON LOS ROJOS EN EL 12o. INNING

CINCINNATI, mayo 7. (INS).—Los Reds derrotaron a los Braves de Boston, esta tarde, 2 por 8, en una batalla que duró 12 innings. Un triple de Ernest Lombardi puso término al combate. Su batazo cristalizó con dos hombres en bases y dos outs. Metió las carreras del empate y triunfó.

Larry Benton permitió a los Braves del Boston sólo dos hits en los primeros siete actos y luego fué sacado del box, cuando Eckhardt, Knothe y Leach le batearon tres singles consecutivos. Los Braves pudieron anotar dos veces en el noveno, para igualar el score, gracias a la falta de control de Oween Carroll.

Boston	010 000 032 003—8	12 2
Cinci	000 101 210 004—9	15 2

Baterías: Brown, Cunningham, Zachary y Hargrave. Benton, Carroll, Wysong y Lombardi.

PAT MALONE BLANQUEO A LOS DODGERS Y LOS DEJO EN SOLO SEIS HITS

WRIGLEY FIELD, mayo 7. (INS).—Pat Malone blanqueó a los Dodgers y los dejó en seis hits esta tarde, al apuntarse los Cubs del Chicago su segunda victoria consecutiva sobre el Brooklyn, con score de 3 por 0.

Los chicagoenses anotaron todas sus carreras en un buen ataque llevado a cabo en el sexto inning. Cuatro hits una base y un error del Brooklyn, dieron las carreras.

Babe Phelps pitcheó por los Dodgers y permitió ocho hits.

Hack Wilson estuvo fuera del line up del Brooklyn hoy, debido a la pierna que tiene lesionada. Ike Boone jugó el right field.

		C.	H.	E.
Brooklyn	000 000 000—0		6	2
Chicago	000 003 00x—3		8	1

Baterías: Phelps y López. Malone y Hemsley.

M.E.C.D. 2016

Campeonato habanero: hoy, Olimpia-Iberia; C. Gallego-Juventud

Blaeholder dió los nueve ceros a los "Red Sox"

Estos sólo pudieron darle nueve hits, muy aislados. Los Browns dieron 14 hits

FENWAY PARK, Boston, Mayo 7, 12. — George Blaeholder, pitcher derecho de los carmelitas de San Luis, blanqueó hoy a los Medias Rojas de Boston en la tarde lluviosa de hoy, 4 por cero.

El triunfo da a los Browns un nuevo éxito consecutivo sobre los Medias Rojas.

Jack Russell, que empezó pitcheando por el Boston, permitió doce hits en cinco innings y dos tercios. En el primer acto un error de Olsen colocó a Schulte en las bases. Burns pegó entonces al left y Schulte anotó seguidamente mientras sacaban a Campbell.

Los Browns anotaron en el cuarto por doble de Storti y triple de Levey y las últimas dos cristalizaron por boletos de Schulte, Burns, Goslin y Ferrell.

Los locales trataron de anotar en el cuarto inning pero rápidos dobles hicieron sacaron a Blaeholder del no-

ST. LOUIS

	V.	C.	H.	O.	A.	E.
Schulte, cf.	5	2	2	2	0	0
Burns, 1b	5	1	4	11	2	0
Campbell, rf	5	0	2	2	0	0
Goslin, lf	4	0	1	2	0	0
Ferrell, c	4	0	2	3	0	0
Melillo, 2b	5	0	0	4	5	0
Storti, 3b	5	1	1	0	3	0
Levey, ss	4	0	1	3	4	0
Blaeholder, p	4	0	1	0	0	0
Totales	41	4	14	27	17	0

BOSTON

	V.	C.	H.	O.	A.	E.
Allen, 2b	4	0	2	4	4	1
Hallwood, 1b	4	0	1	9	3	0
Galatanus, 3b	4	0	3	0	1	0
Malley, lf	4	0	1	1	0	0
Webb, rf	3	0	0	2	0	0
Tyner, cf	4	0	1	2	0	0
Warstler, ss	2	0	0	3	1	1
Rhyne, ss	1	0	0	1	1	0
Hale, c	4	0	0	4	0	1
Russell, p	2	0	1	0	1	0
Durham, p	1	0	0	1	0	0
Kampf, (1)	1	0	0	0	0	0
Totales	34	0	9	27	11	3

(1) Bateó por Warstler en el 6o.

Anotación por entradas

San Louis	100	102	000—4
Boston	000	000	000—0

SUMARIO

Empujadores: Campbell, Goslin, Ferrell.

Two base hits: Storti, Blaeholder, Campbell.

Three base hits: Levey.

Base robada: Ferrell.

Double plays: Storti a Melillo a Burns; Rhyne a Olsen, Melillo a Levey a Burns.

Quedados en bases: Browns 12, Red Sox 8.

Hits: Russell 12 en 5 2/3; Durham en 3 1/3.

Bases por bolas: Blaeholder 1; Russell 1; Durham 5.

Struck out: Blaeholder 3; Russell 2.

Pitcher perdedor: Russell.

Tiempo: 1:56.

Umpires: Van Graflan, Guthrie y Grigsby.

Concurrencia: 5,000.

CAMPEONATO DE ESPAÑA

LOS OCTAVOS DE FINAL

Se juegan los partidos de ida, suspendidos el pasado domingo

MADRID, 7 mayo. (US).—Esta tarde, se juegan en España los partidos de ida, correspondientes a los octavos de final en opción al campeonato de Futbol.

Hay gran expectación por dichos encuentros, que eran señalados para el día primero de mayo, suspendidos por ser la fiesta del trabajo. Según el sorteo entre clubs, celebrado ya hace días, los matchs son los siguientes:

Barcelona F. C.-Valencia F C.; Unión de Irún-Atletic de Bilbao; Deportivo de La Coruña-Madrid F. C.; Nacional de Madrid-Celta de Vigo; Arenas-Sporting de Gijón; Deportivo Alavés-Atletic de Madrid; Deportivo Castellón-Donostia; Betis balompié-Deportivo Español de Barcelona.

Se juega en los campos de los que van en el primer lugar.

CAMPO POLAR

GRANDES PARTIDOS DE FOOT-BALL

Domingo 8 de Mayo

En opción al Campeonato Provincial de la Habana.

1 P. M.

Deportivo Templete vs Deportivo Covadonga

2.10 P. M.

OLIMPIA S C. vs. IBERIA F. C.

3.45 P. M.

JUVENTUD ASTURIANA VS. DEPORTIVO CENTRO GALLEGO.

Balompié

Por FERNANDO DE GALARZA

Los cuatro clubs harán esta tarde, el máximum del esfuerzo en los finales de la segunda vuelta del Campeonato. En «Campo Armada», partido amistoso, entre Hispano y P. Fernández

Todos van a los partidos de hoy con la más cuidadosa de las preparaciones y con el mayor de los entusiasmos, convencidos de la importancia que sus resultados tendrán sobre las clasificaciones que cada club alcance al finalizarse la segunda vuelta del Campeonato.

Lo mejor de los cuadros de jugadores figura en las alineaciones que presentarán los equipos y el «santo y seña» de entrenadores y secciones de sports de los clubs es: no dejarse vencer.

En este ambiente de rivalidades y de justas aspiraciones de los equipos, la influencia se refleja intensamente sobre los fanáticos, y el público abarrotará las glorietas polarinas, como en los días de grandes solemnidades, que por suerte se van repitiendo con frecuencia en este campeonato habanero.

A todos se indica como favoritos para esta contienda y ésta es la mejo prueba de la valía de los que intervienen. Aquilatar el valor y empuje de las líneas que componen los teams de los partidos Centro Gallego-Juventud Asturiana y Olimpia-Iberia, es fácil y de sobra conocido: presentando dos de ellos, más que los otros algunas irregularidades en sus actuaciones, que hacen se les mire con ciertas reservas en los casos de dar una decisión sobre los resultados o rendimiento que puedan alcanzar.

Olimpia y Centro Gallego son, para nosotros, tal como van a presentarse esta tarde, los dos conjuntos que mayores posibilidades tienen para vencer. En cambio son también los dos que tan pronto sorprenden saliendo dispuestos a realizar compensaciones, como una vez jugado un primer tiempo formidable entran en la segunda parte con inexplicables desganos, manteniéndose en una defensiva impropia, no por falta de empuje para el ataque, sino por abandono o falta de interés en la pelea. Y en estos matchs de Campeonato el espíritu debe ser siempre el mismo, que ya el juego, con lo que en sí tiene de azar, altera en ocasiones lo que parece natural por el desarrollo del juego y las energías empleadas.

Más normales en entusiasmo son Iberia y Juventud especialmente el primero, que hasta los últimos momentos aguanta y ataca con la más plausible moral deportiva.

Pueden ganar y perder entre sí los cuatro equipos y si alguna ventaja aparece al considerar las alineaciones, más nos inclinamos a Centro Gallego y Olimpia, sin que alcancen estas manifestaciones la categoría de pronóstico, que en todos los deportes se dan casos en que puede perder el que debe ganar.

Buenos partidos y buen fútbol debe admirarse esta tarde en el programa del calendario de la Federación de Fútbol de la Habana.

Nos dicen que Juventud ha practicado admirablemente en estos quince días que ha tenido de descanso, y que el Iberia con sus nuevas prácticas de gimnasio está en condiciones excelentes de resistencia. En campo corto, son dos ventajas para estos equipos, rápidos y que congestionan con frecuencia las metas contrarias, haciendo emplearse con gran actividad a los guardametas. Zamorita y Amador, lo mejor que tenemos en «guardianes», y que en sus últimas tardes han conquistado el título de imbatibles, tendrán hoy una dura prueba, si las cosas se presentan tal como nosotros las vemos.

Y esas seguridades en los trios defensivos, son las que pueden conceder la victoria a los ataques galaicos y olimpistas que difícilmente se quedarán sin anotación. Scores que creemos no deben ser elevados en ninguno de los dos partidos.

Repetimos lo que decíamos ayer. suerte en los arbitrajes y jugar bien, única manera de que las actuaciones de los jueces se deslicen sin dificultades.

El Covadonga está dispuesto a dar la batalla al Templete, así se lo hemos oído al presidente del club. Ya lo sabe el amigo Corguera; y los de la «Santina», que cuando se empeñan son algo muy serio, pretenden vencerlos para hacer la oposición al segundo lugar del concurso.

Las alineaciones:

DEPORTIVO CENTRO GALLEGO: Entrenador Katzer

AMADOR
SIMON — CMORENS (Cap)
TRABANCOS — BEGOÑA — AGUSTIN
GALCERAN — CASTRO — McLEOD — SERRA — TURQUITO

JUVENTUD ASTURIANA Entrenador: J. Fuentes.

BENEGAS — GISLENO (Cap) — BERINGER — PELAYO — ENRIQUE
BOLERO — CHOLAS — SERGIO
MARIANO — CARLOS DIAZ
CARLOS

OLIMPIA SPORTING CLUB: Entrenador: Gorrín

ZAMORITA (Capitán)
TAPIA — BECERRA
OCHOA — STRAUSS — DARIO
POLON — REQUEJO — MARIO — VIRUTA — NENO

IBERIA F. C. Entrenador: Hermo.

PANCHITO — CARRASCAL — O-DONELL — GONZALO — PEDRITO
ARENAS — BARRIOS — BERGES
SOCORRO — JAPONES (Capitán)
LUIS

LUYANO FOOT-BALL CLUB

El secretario del Luyanó F. C., señor Luciano Larrañaga, nos comunica que en reciente junta general de Elecciones ha sido electa la siguiente candidatura, para los cargos de la Junta Directiva:

Presidente, señor Francisco Díaz Quibús; vicepresidente, señor Avelino Rodríguez; secretario, señor Luciano Larrañaga García; vicesecretario señor Rafael Alvarado; tesorero, señor Eugenio Olarte; vicetesorero, señor Cándido López.

Vocales: señores Luciano Larrañaga Iglesias, Eulogio Rodríguez, Francisco Valverde, Ricardo Villoria, Alberto Moreira Francisco Fernández, Germán Batan, Francisco Vaquero, Valentín Díaz y Manuel Torres.

Vocales suplentes: señores Alfredo Gómez, Raúl Arencibia, Gabriel Melian, Germán Vázquez, Ramón Hernández y Miguel Fernández.

Muchos aciertos y nuestra enhorabuena.

Ayer noche celebró el Luyanó F. C. una gran fiesta que resultó extraordinariamente animada. Un buen comienzo de trabajo de la nueva Junta Directiva.

ASOCIACION DE FOOT BALL DE LA REPUBLICA DE CUBA

El Presidente de la Nacional, cita a los presidentes de las dos Federaciones Provinciales

Para la mañana de hoy a las once, en el local de la Nacional, ha citado el señor Manuel Fernández Trueba, Presidente de la Asociación de Futbol de la República de Cuba, a los presidentes de las dos Federaciones Habaneras.

La finalidad de la reunión, que no tiene caracter oficial, es un cambio de impresiones sobre la fusión de dichos dos organismos provinciales.

Y, ayer noche, también se reunieron los presidentes de la Habanera con el mismo fin, habiendo existido una gran cordialidad para llegar a un acuerdo sobre las bases presentadas por el señor José García Tenreiro, que mañana lunes, serán tratadas oficialmente por la Asamblea de Presidentes de la Federación de Futbol de la Habana.

El DIARIO Hablado

Se trasmite todos los días

Aseguraron los "Phillies" en el primer episodio

Spencer empezó en el box de los Bucaneros, pero no pudo ni siquiera calentarse

FORBES FIELD Pitts., mayo 7. (INS).—Cuatro carreras anotadas en el primer inning dieron a los Phillies de Burt Shotton una ventaja considerable para vencer a los Piratas con score de 5 por 3 en el desafío celebrado esta tarde aquí.

Spencer empezó pitcheando por los Bucaneros, pero no duró un inning. Una base por bolas, un wild pitch un triple un doble y tres errores dieron a los Phillies el triunfo desde el acto de apertura.

Hansen y Benge contuvieron fácilmente a los Piratas permitiéndoles pocos hits.

PHILADELPHIA

	V.	C.	H.	O.	A.	E.
Mallon, 2b.	3	2	1	1	6	0
Bartell, ss.	3	0	0	1	3	0
Klein, rf.	3	1	1	1	0	0
Whitney 3b.	4	1	0	3	2	0
G. Davis, cf.	4	0	0	4	0	0
Lee, lf.	4	0	1	2	0	0
McCurdy c.	4	0	0	4	0	0
Hansen p.	2	0	1	0	0	0
Scarritt (3)	1	0	0	0	0	0
Benge, p.	0	0	0	0	1	0
Totales	28	4	4	16	12	0

(3) bateó por Hansen en el 9o.

PITTSBURGH

	V.	C.	H.	O.	A.	E.
L. Waner, cf	4	0	1	4	0	0
P. Waner, rf.	3	0	1	4	1	0
Traynor, 3b	4	0	0	1	1	1
Barbee, lf	4	2	2	2	0	0
Suhr, 1b	4	0	1	8	0	1
Piet, 2b	4	1	1	0	1	1
Vaughan, ss	4	0	1	1	3	0
Brenzel, c	3	0	0	7	0	0
Dugas (2)	1	0	0	0	0	0
Spencer, p	0	0	0	0	1	0
Chagnon, p	2	0	0	0	0	0
Jensen, (1)	1	0	0	0	0	0
Swetonic, p	0	0	0	0	1	0
Totales	34	3	7	27	8	3

(1) Bateó por Chagnon en el 7o.
(2) Bateó por Brenzel en el 9o.

Filadelfia . . . . . 410 000 000—5
Pittsburgh . . . . . 010 200 000—3

Empujadores: Klein, Hurst 2, Piet 2, Brenzel.

Two base hits: Hurst, Hansen, P. Waner.

Three base hits: Klein, Barbee 2.

Bases robadas: Lee, Piet.

Sacrifices: Bartell.

Double plays: Piet a Vaughan a Suhr, P. Waner a Suhr.

Bases por bolas: Spencer 1, Chagnon 2, Hansen 1.

Struck out: Hansen 2, Spencer 2, Chagnon 3, Benge 2, Swetonic 1.

Hits: Spencer 4 en 1, Chagnon 1 en 6, Swetonic 0 en 2, Hansen 6 en 6, Benge 1 en 3.

Wild pitchers: Spencer, Chagnon.

Pitcher ganador: Hansen.

Pitcher perdedor: Spencer.

HABANA-MADRID

Padre Varela y Victor Muñoz.—Programa Oficial para la función del 8 de mayo de 1932. A las 3 de la tarde.

PRIMER PARTIDO a 30 tantos. Salvador y Echanique, Blancos; Contra Montes Menor y Zamora, Azules.
A sacar Blancos del Cuadro 14 y medio y Azules del 14.

PRIMERA QUINIELA, a 6 tantos. Zamora, Valenzuela, Pastrana; Guillermo, Ozquila, Montes mayor.

SEGUNDO PARTIDO a 30 tantos. Emilio y Mina, Blancos; contra Andrés y Epifanio, azules.
A sacar todos del Cuadro 14½

SEGUNDA QUINIELA a 6 tantos. Mir, Andrés, Emilio; Mina, Labat menor, Epifanio.

TERCER PARTIDO a 30 tantos. Valenzuela y Montes mayor, blancos; contra Guillermo y Cubota, azules.
A sacar todos del cuadro 14½

Programa oficial para la función del 8 de mayo de 1932.—A las 8 y 45.

PRIMER PARTIDO, a 30 tantos. Pastrana y Azpeitia, blancos; contra Ozquila y José Mary, azules.
A sacar Blancos del cuadro 14 y medio y Azules del cuadro 14.

PRIMERA QUINIELA, a 6 tantos. José Mary, Alí, Pascau; Buendía mayor, Azpeitia, Florentino.
A sacar del cuadro 14.

SEGUNDO PARTIDO, a 30 tantos. Olaveaga y Guezala, blancos; contra Sarmiento y Gárate, azules.
A sacar todos del cuadro 14½

SEGUNDA QUINIELA a 6 tantos. Iturrino, Gayarre, Guezala; Sarmiento, Olaveaga, Gárate.
A sacar del cuadro 14.

TERCER PARTIDO a 30 tantos. Pascau y Buendía mayor, blancos; contra Alí y Florentino, azules.
A sacar Blancos del Cuadro 14 y Azules del Cuadro 14½.

LOS JONRONEROS

HOME RUNS DE HOY

Cissell, Indians; Vosmick, Indians; Foxx, Atléticos; Cochrane, Atléticos; Reynolds, Washington; Stone, Tigers; uno cada uno.

LOS CIGARROS DE GENER.

EL IDEAL DEL BUEN FUMADOR

Anúnciese en el DIARIO DE LA MARINA

M.E.C.D. 2016

Harry Davis es el Hombre que ha Levantado al Detroit

Gracias al trabajo del muchacho, los tigres de Harris están haciendo este año buen papel en la pelota

por Walter R. Douglass

NUEVA YORK, mayo 2. El nombre Davis parece estar ligado en cierto modo con el base ball organizado. Desde el comienzo del base ball se encuentra el dichoso nombre de año en año y son Davis los que ganaron honores como pitchers, catchers o bateadores desde 1849. Actualmente tenemos tres Davis en el base ball que son jugadores de primera fila.

Uno de ellos, Virgil—catcher de los Filies, es uno de los grandes bateadores del día. Burt Shotton no se conformó con un solo Davis y sacó de la Universidad de Fordham al joven George que este año ha sido un dolor de muelas para los pitchers adversarios. Y en Detroit el más reciente de los reclutas, es Harry Davis, a quien Bucky Harris llamó a jugar primera base y sin haber tenido gran experiencia en las Ligas Mayores se ha convertido en el as de los Tigres.

Harry es sin duda el recluta que más publicidad ha alcanzado este año. Fué comprado por el club de Detroit un sábado por la tarde; llegó a Detroit el domingo por la mañana y como lloviera el lunes hizo su debut el martes en primera base. Era el primer juego de la temporada y Bucky Harris aunque había oído hablar mucho de las proezas del joven, nunca había tenido el gusto de verlo jugar. Lo compró sin conocerlo o sin verlo jugar y se arriesgó a dejarlo patrullar la primera base sin haberlo visto nunca en su elemento.

Desde el primer día comenzó a jugar como si hubiera estado cubriendo la primera base de un team de liga mayor toda su vida. Harris creyó que era superior al enorme Dale Alexander y retiró a Dale que fué a parar a Toronto. El muchacho todavía no ha comenzado a batear jonrones pero todavía no ha sido abanicado por ningún pitcher de la Liga Americana. Tiene mucha paciencia y no batea sin motivo justificado.

Harris dice que Davis tiene ya su puesto para el resto del año y ahora que Gehringer está jugando en segunda como un maestro, los Tigres han logrado mejorar mucho su infield. Davis y Dehringer y el buen trabajo de los pitchers mantienen al club de Detroit a la cabeza de la Liga Americana en los que se ha jugado de esta temporada.

HEIMACH Y HOYT

Ahora que los Dodgers esperan a Heine Meine en breve, tal vez Max Carey tenga más suerte con sus pitchers. Cuando Carey llegó a Brooklyn de la Florida, declaró que su dolor de cabeza eran los pitchers. Vance, Van Mungo, Clark y Phelps, sin embargo, trabajaron con tanto ahinco que se creyó de momento que los pitchers de Brooklyn estaban en buenas condiciones. Repentinamente Watson Clark perdió su velocidad y sus curvas en Boston y más tarde en Nueva York. Hoyt fracasó por cuarta vez frente a los Gigantes y Carey tuvo que llamar al viejo Heimach quien pitcheó excelentemente contra los Gigantes.

Carey ha dicho que no empleará más a Hoyt como starter este año. El elegante ex yankee será pitcher de relevo o irá a Jersey City, el nuevo club de clase doble A comprado por Brooklyn. Y Heine Meine, Vance, Heimach, Van Mungo, Clark y Phelps serán los starters. Pero tanto Clark como Phelps tendrán que mejorar mucho.

El difunto Sam Dreyfuss hubiera pagado a Heine Meine los 15.000 pesos que el pitcher pedía, pero el nuevo presidente William Benswanger solamente le ha ofrecido diez mil. Hace tres meses que Meine ha estado en California sin querer responder a las cartas o telegramas de Benswanger. Como los Piratas necesitan catchers e infielders y Brooklyn los tiene de sobra, es casi posible que la negociación se lleve a cabo en breve por material. Probablemente el catcher Richards sea uno de los muchachos que vayan a Pittsburgh.

MARBERRY ESPERA

Dice Walter Johnson que Marberry tendrá que volver a su antiguo rol de pitcher de relevo hasta que el verano comience a calen sus músculos. Marberry siempre ha sido algo moroso. Generalmente pitchea mal al comienzo de la temporada, pero cuando entra el calor adquiere un dominio completo de la pelota y se convierte de repente en uno de los grandes pitchers de la Liga Americana.

Johnson creía que trabajando duro a Marberry durante la primavera podría obtener buenos resultados de éste en los primeros juegos. Pero Johnson se equivocó y Fred Marberry no ha estado tan brillante hasta ahora. La estrella de los Senadores hasta hoy ha sido el joven Monte Weaver.

Fred Marberry ha sido uno de los buenos pitchers del base ball por muchos años. La brisa fresca de la temporada parece turbarlo y nunca logra jugar bien hasta ya entrado junio. Por eso Johnson ha decidido volver a emplearlo como pitcher de relevo momentáneamente y cuando llegue junio Fred volverá a ser starter.

Marberry ha estado pitcheando unos ocho años y en ese tiempo ha tomado parte en 411 juegos. Johnson está satisfecho con el trabajo de Crowder y de Weaver pero le gustaría tener un par de pitchers de experiencia adicionales que pudiera utilizar en mayo. Una de las sensaciones del año ha sido el viejo Al Manush, que hace seis años era el mejor bateador de la Liga Americana. En 1926 Manush era outfielder de los Tigres y siempre ha sido un bateador peligroso. Detroit lo vendió a San Luis donde en 1929 su promedio en el field era de .987, siendo el tercero en la Liga. El primero era Al Simmons y el segundo Schulte de St. Louis.

Por coincidencia ese año Manush era también el tercer bateador de la Liga con un promedio de .355. Fonseca, que es hoy manager de los White Sox, fué el primero ese año, y Al Simmons el segundo. Jimmy Foxx, uno de los primeros hoy era el cuarto en 1929 y Lazzeri era el quinto. Cuando Manush se ganó el campeonato de bateadores de la Liga en 1926 su promedio era de .377.

OLIMPICAS

POR FELIPE PONCE

(Exclusivo para el DIARIO DE LA MARINA)

Comandante Ramón Fonst... Es necesario empezar las "Olímpicas" con el nombre del mejor esgrimista de América... Y la esperanza de Cuba en las Olimpíadas Internacionales de Los Angeles... Come on, Fonst!!...

Cuba se ha distinguido entre todas las naciones latinas por su espíritu deportivo... Y por sus campeones... Alfredo De Oro, en Billar; Capablanca, en Ajedrez... En Esgrima... Kid Chocolate, en boxeo... En base ball... En todas las ramas del sport...

Hay que levantar ese espíritu deportivo de nuevo... Y prepárese para las Olimpíadas... Hay "madera" para ello...

El doctor Pedroso y otros no harían un mal papel en las Competencias de Tiro en los Juegos Olímpicos... En 1928 no hubo este evento en Amsterdam... Pero los cubanos están en "training"... Una oportunidad...

En esta semana se inaugurará el "Olimpic Swimming Pool" en Los Angeles, habrá una exhibición nocturna... Y competirán las mejores nadadoras de U.S.A. para calificar... Helene Madison... Gran nadadora yankee... Nadará...

En las Olimpíadas no habrá los siguientes eventos... Balompié, Base ball, Basket ball, Volley Ball, Polo... Y Golf... De esta manera Uruguay pierde su "chance" de discutir su Campeonato Olímpico de Balompié... Argentina no mandará su formidable equipo de Polo... El Comité Olímpico de Los Angeles se olvidó... Al parecer... de Sur América...

El Campeonato Olímpico de Basketball... El único habido en las Olimpíadas Mundiales en St. Louis... En 1904... Fué ganado por el team de U. S. A.

Los eventos de "Archery" fueron ganados en las Olimpíadas de 1920 por el team de Bélgica... Inglaterra y Francia poseen buenos equipos de "Archery"...

Este año se reanudarán los eventos del juego llamado... Lacrosse... Este juego es muy antiguo y popular entre los indios del Canadá... Se parece al Basketball, al Football, al Polo y al Hockey... En 1904 el Canadá ganó en Lacrosse.., Y es un fuerte favorito este año...

Canadá también ganó ese mismo año el Campeonato Olímpico de Golf... Lyon fué su representante...

Finlandia está algo fuerte en los eventos de Tiro... Pero no se desanimen los cubanos... Ellos vienen desde muy lejos... Y el clima aquí es muy agradable...
Los Angeles.

He aquí un nuevo deporte femenino que está ganando terreno en los Estados Unidos. Se trata del Lacrosse, que se consideraba hasta ahora un juego demasiado duro para ser practicado por las feminas. Las girls yankees, que marchan a la cabeza en los deportes, demostrando con ello que una mujer bien preparada puede practicar los sports con tanto éxito como los hombres, pueden verse en la foto luchando por una bola que está en el aire, con los pies algo distantes del terreno.

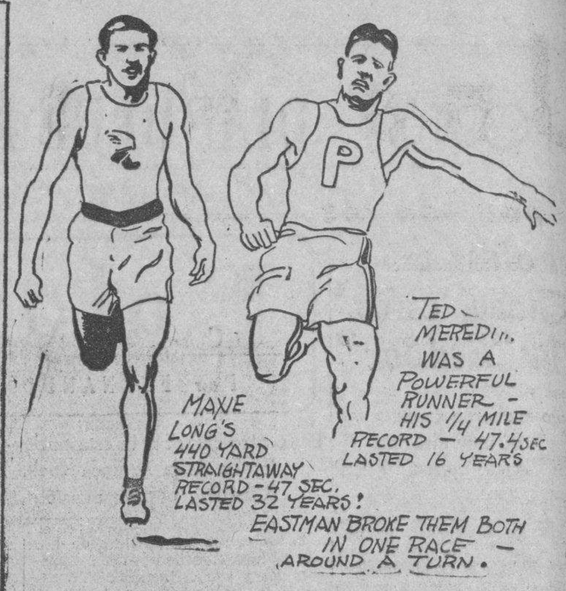

Ben Eastman rompió en dos semanas dos records mundiales de un cuarto y media milla, haciendo la primera distancia en 46.4 segundos y la segunda en 1 minuto 51.3 segundos. Charlie Kilpatrick estableció la marca de la media milla en 1895 en 1.53.6, igualándolo luego Nel Shepphard en 1906. Lunghi, de Italia, fué el primero en derrotar la marca de Kilpatrick. El record de Maxie Long, para el cuarto de milla corriendo en línea recta, duró 32 años. Eastman lo rompió corriendo dos curvas. El record de Meredith duró 16 años.

Ben Eastman es el Corredor de Distancias Medias más Grande que ha Existido en E. U.

Por BOB EDGREN

Su demostración el romper el record mundial de la media milla y el cuarto de milla, resultó maravillosa. Su coach, desde la cama del hospital donde se halla, le instruye por teléfono

A todos los conocí—los famosos corredores de distancias medias, desde Charlie Kilpatrick, Tommy Burke y Maxie Long hasta los de hoy—pero cuando ví a Ben Eastman, de Stanford, romper el record mundial de la media milla el día 9 de abril, ví en acción al más grande corredor que jamás se ha calzado un zapato de spikes.

Alto, delgado, con una poderosa zancada, incansable, calmudo pero determinado, de temperamento inalterable, este colegial de los espejuelos de carey podría darle unas cuantos yardas de ventaja a todos ellos en el cuarto y la media milla.

Eastman es un corredor natural, pero fué la perspicaz observación y la sabia enseñanza de Dink Templeton, uno de los mejores coaches de América, lo que le hizo obtener su maravillosa forma. El año pasado, cuando Eastman era un novato, Templeton comprendió que era una potencia destrozando records. Después de muy poca enseñanza. Eastman demostró notable velocidad. Igualó el record mundial del cuarto de milla en una carrera y estuvo muy cerca del record en otras tanto en el cuarto de milla como en la media milla.

En su primera carrera regular de media milla, en el campeonato de la costa del Pacífico, Templeton tenía a Eastman en forma para romper el record mundial. ¡Qué sensación hubiera causado esta hazaña! ¡Un novicio superando las demostraciones de los más grandes corredores de todos los tiempos! Pero la noche anterior a la celebración de las competencias estuvo lloviendo a cántaros. Seguía lloviendo por la mañana. El track era una masa de fango y arcilla. Y Dink recomendó a Eastman que no tratara de romper el record, que sólo corriera para ganar, ya que una demostración para romper un record en un track tan fangoso resultaba imposible. Big Ben, un novicio y poco práctico aun en el paso que debía mantener en la distancia, corrió su primer cuarto con demasiada velocidad. Salió al frente con una gran ventaja. Cortó un poco el paso cerca de la meta y cruzó la línea de llegada pensando no haber hecho una carrera rápida... ¡pero su tiempo fué de .minutos 58 segundos, un nuevo record para la costa y sólo 1.4 segundos más lento que el mundial del doctor Peltzer!

Después de esto, Eeastman ha estado muy ocupado en varios meetings ganando puntos. Su más cercano rival en el cuarto de milla fué Williams, del U.S.C., a quien derrotó un par de veces. Pero Williams un gran competidor con un final arrollador, le derrotó en las competencias intercolegiales, igualando la marca de Meredith para el cuarto de milla. El "sprint" de Williams hacia la cinta fué demasiado para Eastman. Pero una hora más tarde el blondo y larguirucho muchacho ganó la media milla en un buen tiempo. Después de estas competencias, pensando que su muchacho había hecho demasiados esfuerzos Templeton lo retiró por el resto de la temporada.

SU COACH LE DIRIGIA POR TELEFONO

Durante el invierno Templeton estuvo recluído con un ataque de artritismo. Ha estado en el hospital desde entonces y actualmente se repone con lentitud. Pero desde su cama, dirigió la preparación de Eastman en la primavera, obteniendo los reportes de sus asistentes, hablando con Ben cuando podía y dándole sus instrucciones para las competencias por teléfono, a la hora de correr.

Williams derrotó a Eastman en las competencias intercolegiales por su furioso final, en el cuarto de milla. Ahora Templeton ha practicado a Ben en sprints, corriendo 220 yardas. Eastman ha desarrollado mucha más velocidad. Puede salir a la pista y correr las 100 yardas en cualquier momento en 10 segundos y las 220 yardas con tanta rapidez como cualquier sprinter de su team. No hay más posibilidades de que puedan derrotarle en una acometida final hacia la meta.

Después de lograr todo esto, Templeton anunció que Big Ben estaba listo para romper el record mundial del cuarto de milla. Su notabilísima carrera en el "meet" sorprendió a todo el mundo menos a Dink Templeton. Big Ben corrió las primeras 220 yardas en 21.3 segundos, incomparablemente la primera mitad más rápida jamás corrida al hacerse el cuarto de milla. Se probó ahí que Eastman, como Lon Meyeres, el primer gran corredor americano "all around", puede ser campeón lo mismo en los sprints que en las distancias medias. Entrenado para las 220 yardas, las hubiera corrido en menos de 21 segundos. En esta carrera en que rompió el record del cuarto de milla, con la primera mitad tan rápida, corrió al final en perfecta forma, muy delante de un rápido field, en 46.4 segundos, rompiendo el record del gran Meredith, mantenido durante 16 años, por un segundo completo. No se había visto cosa igual en años recientes de competencias de track.

Templeton entonces aconsejó a Eastman que se entrenara en las dos siguientes semanas para obtener más resistencia. Ya había hecho todo el sprinting necesario para obtener un rápido final. Una carrera de prueba cuatro días antes de celebrarse el meeting demostró que podía correr a un par de segundos del record sin extenderse al límite.

TEMPLETON ANUNCIA NUEVOS RECORDS

Dink anunció que en el próximo meet triangular de Stanford, San Francisco y el Club Olímpico, Eastman sería enviado a romper el record mundial de la media milla ¡Y lo rompió! Dink enseñó a Ben a correr, le dijo cómo podía romper el record y Ben lo rompió. Dink no tenía dudas de que pudiera hacerlo. Desde su cama, en el hospital, habló con Ben por teléfono unos instantes antes de la carrera. Ben tenía que correr el primer cuarto en 53 segundos, para seguir luego con el mejor paso sin cansarse.

Yo presencié la carrera desde el palco de la prensa, junto al track, con una visión perfecta de la salida y llegada. Ocho hombres arrancaron. Eastman, por la parte interior, se destacaba sobre todos por su estatura y su cabeza rubia se distinguía fácilmente de las demás. Al sonar el disparo, toda la línea saltó y a los pocos pasos Eastman iba al frente. Cuando pasó frente a mí, al cubrir las 220 yardas, iba corriendo fácilmente y se comprendía que trataba de seguir las instrucciones, sin apurarse, para cubrir el cuarto en 53 segundos. Cruzó la mitad de la carrera en 53.3 segundos, habiendo contenido demasiado su paso. Pero inmediatamente comenzó a imprimir mayor velocidad a sus piernas, aumentó el impulsq al doblar la primera curva y cuando entró en la recta final su velocidad era fantástica. Terminó tan fresco que siguió corriendo para dar toda la vuelta al track, y listo a correr un cuarto de milla más en un relay. Después de la carrera en que había roto el record del Dr. Peltzer, en 1 minuto 51.3 segundos, se le pidió a Ben una declaración y este mostró su modestia diciendo tan solo: "¿Que cómo lo hice? ¡Bah! corriendo tan rápido como pude". Y no se le sacó una palabra más.

LOS YANKEES CUENTAN CON ALGO MAS QUE FUERTE HITTING EN LA PRESENTE TEMPORADA

Vernon Gómez e Ivy Andrews son dos grandes hurlers que han de ayudar mucho al team en su afán de devolver el campeonato del mundo a la ciudad de N. Y. Han pitcheado bien hasta ahora

NUEVA YORK, mayo de 1932. El corone Ruppert tiene dos excelentes lanzadores y es motivo de orgullo para nosotros el saber que uno de esos lanzadores tiene sangre española. Vernon Cómez es el lanzador castellano con quien cuenta Ruppert para ganar el campeonato este año. El otro es un joven recluta: Ivy Andrews.

El progreso constante de Gómez ha demostrado que cuando el pitcher tiene fuerza y habilidad la bola rápida o sin costuras no es obstáculo para pitchear juegos cerrados. Porque ningún bateador puede batear la pelota a gran distancia si no la coge con solidez y cuando el pitcher entiende su negocio el bateador solamente puede raspar la pelota.

En 1930 Gómez era primo hermano de los bateadores de la Liga Americana. Esto quiere decir que los bateadores no tenían dificultad en pegar buenos hits cuando Gómez estaba pitcheando. Los Yankees que habían pagado una buena sumita al club de San Francisco por el contrato de Vernon Gómez, estaban algo decepcionados. En su año inicial el joven castellano pudo ganar solamente dos juegos con los Yankees y perdió cinco. Su promedio total fué de 5.55 carreras permitidas por inning.

Los Yankees mandaron al joven a St. Paul a pulirse y parece que allí aprendió a lanzar por las esquinas del "plate" sin mandar la pelota en el mismo centro donde naturalmente la espera el centro del bate. Allí aprendió a poseer dominio completo de la pelota que lanzaba. Con ese conocimiento Gómez volvió a los Yankees y el cambio en su record fué notable.

Su promedio fué de 2.63 carreras por inning el año pasado. Solamente un pitcher de la Liga Americana excedió tal promedio. Ese pitcher fué el sin par Grove, de los Atléticos, cuyo promedio fué de solamente 2.05 carreras por inning.

Gómez tiene este año dos compañeros importantes: Ivy Andrews y el viejo Herb Pennock, sin contar con que Pipgras también ha estado pitcheando admirablemente. A juzgar por los juegos que hemos visto creemos que los pitchers yankees tienen muy poca ayuda del infield. Solamente de su habilidad y de la enorme habilidad de los bateadores dependerán los triunfos de las huestes del Yankee Stadium.

Gómez sin uniforme no parece jugador de base ball. Es un muchacho muy delgado; viste con moderación, prefiriendo la ropa de color claro. Sus corbatas son de color claro y en su indumentaria no se nota ninguna afectación. En el invierno usa polainas, pero casi todos los jóvenes bien vestidos llevan esta importante adición a su indumentaria.

Generalmente fuera del diamante usa espejuelos y ello le da un aire colegial. ¿De dónde sale la fuerza que ese joven impone sobre sus lanzamientos? Eso es lo que se preguntan los bateadores que a diario se ven ponchados por este joven español. Lo mismo que Andrews y que Monte Weaver la estrella de Washington, Gómez es un joven de mucha cultura. Como he dicho en otro artículo, Weaver era profesor de matemáticas en una Universidad y como Gómez es esbelto y en ninguna parte se notan las espaldas musculadas de los atletas profesionales.

John Mc Graw trajo a Harold Schumacher prometiendo al público otro Christy Mathewson. Schumacher en Boston el viernes demostró que todavía dista mucho de ser otro Mathewson. Según dicen los cronistas metropolitanos.

Schumacher necesita todavía aprender a mantener la pelota donde él quiera y no donde el bateador quiera; y más que ninguna otra cosa necesita aprender a cambiar sus entregas de modo que pueda descansar. Schumacher depende de una bola rapidísima para todo y eso tiende a fatigar a un hércules.

El mismo Alexander que fué sin duda uno de los grandes pitchers de esta generación, dijo una vez que si el pitcher en lugar de lanzar la pelota se dedicara a disparar contra el catcher con una ametralladora, el bateador llegaría a batear los proyectiles. "El pitcher tiene que emplear un sistema distinto para cada bateador y tiene que suavizar sus entregas para turbar al bateador", dijo Alexander.

Los bateadores estudian mucho el método de entrega de los pitchers y cuando se presenta uno de esos jóvenes fenómenos de fuerzas prodigiosas los muchachos comienzan a estudiar la fuerza de su entrega y a promediar con el bate de modo que llega el día como le llegó a Schumacher cuando casi todas sus lanzadas rápidas terminan en la punta del bate.

CORRESPONSAL.

ELLSWORTH VINES, famosa estrella americana de tennis, de Pasadena, California, que surgió de la obscuridad para convertirse en un año el mejor jugador de singles de los Estados Unidos, aparece aquí practicando para los encuentros de la Copa Davis, donde se espera que haga un brillantísimo papel para llevar al team americano a la serie final con Francia.

M.E.C.D. 2016

LEYENDAS Y PANORAMAS DE ESPAÑA

Una Visita a Compostela

"por Ido del Sagrario"

Marín, el pueblecillo pesquero, con sus caseríos grises y su mar, gris también, bajo los cielos nubosos; Villagarcía, con su amplio puerto por el que corren descalzas las mujeres que ganan un jornal en la carga y descarga de los barcos, mientras el marido arranca su presa a las aguas—el que es pescador—o cultiva su tierra—aquí donde todos son terratenientes—o duerme tranquilo y feliz... Todo va quedándose atrás y dejándonos en los labios el sabor salado de la brisa marina y en los ojos el manto azul turbio de las olas con sus penachos blancos de espumas.

El tren va metiéndose tierra adentro, haciendo crujir y lamentarse a los viejos hierros y las viejas tablas de sus vagones, supervivientes milagrosos de aquellos ferrocarriles que asustaban ingenuamente a nuestras abuelas, y que bastaron para envanecer a nuestros abuelos con los progresos de su siglo...

Se ha dicho que un viaje por España, ofrece la variedad de un viaje por el mundo. Que España es Suiza en Galicia, y Londres en Bilbao, y París en Barcelona, y Oriente en Andalucía, y la Costa Azul en Valencia. Todo un poco en diminutivo, como las maquetas que de un edificio o de un monumento nos ofrece el arquitecto o el escultor en su estudio. Pero un viaje por España, es también una ruta abierta en la superficie de la civilización.

En ningún otro país de Europa, podemos encontrar tanto testimonio vivo de la evolución industrial, de las transformaciones mecánicas o científicas. Junto a la ciudad moderna, en la que vibra toda la actividad actual, la ciudad que parece inmovilizada, dormida, en una hora pasada. Vigo y Pontevedra, por ejemplo de una y otra población. Así, este viaje de Vigo a Pontevedra y Santiago, en el que los ferrocarriles se reparten en la vida de hoy y la vida de ayer...

El tren—chirriando, crujiendo—deja la costa y penetra en el prado y la vega, que pinta la tierra mimada con las luces vivas de una floración exuberante y opima, apretando en sabanas verdes los caseríos de adobe que tienen un hórreo desde cuyo balcón, parece que habrá de despedirnos una mano de mujer. Porque el balcón del hórreo, abierto al camino de hierro, es como un mirador romántico, cuyo prestigio fracasa siempre, al pasar el tren, dentro del corazón del viajero que espera...

En alguna estación, silenciosa de lluvia y de distancia del poblado, sale a recibirnos el gaitero; es algo casual, seguramente; o tal vez una costumbre de Galicia; quizás el propósito de que la gaita—nota que tiembla en el aire un instante, como sollozo de niño—le diga el secreto inefable del paisaje al caminante que pasa con el espíritu y los ojos herméticamente cerrados a la emoción de andar.

Junto al gaitero hay un hombre que canta. Apenas si hasta el tren llegan palabras confusas y sin posible coordinación de unas con otras. Pero la canción tiene un dulce ritmo lento, que se prende en los engranajes del ferrocarril y que nos acompaña luego en todo el viaje, a través de los prados verdes y los caseríos blancos. Y que rima bien con los ganados que marchan con paso taciturno por las carreteras, y con la mujer que ordeña a la vaca bajo la parra de una puerta, y con la parda torre de una iglesia de aldea, en la que la campana volteando es como una oración campesina; y con el rapaz que corteja a una moza en la linde de unos encinares, por los que, tal vez, una leyenda diga que el espíritu malo cruza entre el olor de azufre en las noches de invierno... Y con la lluvia que lagrimea en los cristales desvencijados y movedizos del viejo vagón.

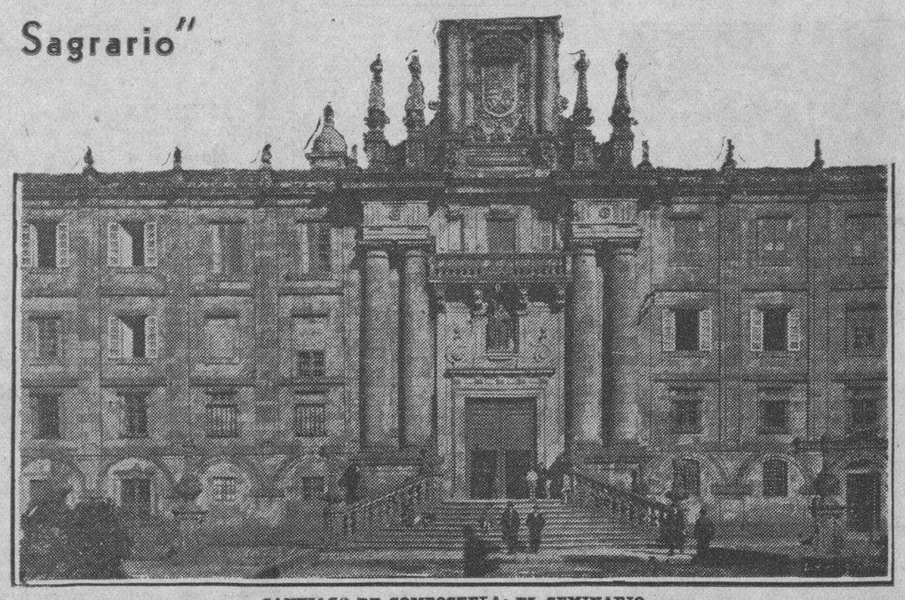

SANTIAGO DE COMPOSTELA: EL SEMINARIO

Vamos atravesando unas montañas y en cada revuelta alcanzamos a ver nuevas agrupaciones de caseríos entre valles floridos.

Y al fin, allá, sobre la pizarra gris del horizonte, parece como si alguien hubiese trazado con tiza, el perfil de unas torres románticas... La solemnidad de la piedra compostelana se yergue en la lejanía, y luego más cerca, y ya tan próxima que parece un forillo de teatro entre los bastidores de la arboleda...

LA PRIMERA MIRADA A SANTIAGO

He llegado solo a Compostela, a esta dulce Santiago de Compostela, en cuyo nombre se presiente un temblor de emoción inefable. No me acompaña ni siquiera un "kodak", ni una de estas guías innumerables con que el viajero que penetra en la ciudad museo de Galicia quiere suplir su insuficiencia cultural. Y es que yo pienso que a Santiago hay que venir así, solo atentos los ojos al prodigio de la formidable arquitectura, y el alma y la imaginación consagradas a la oración a Nuestra Señora la Belleza. Como a Toledo. Porque Compostela es el Toledo de Galicia, y Toledo la Compostela castellana.

DOS PEREGRINOS

Pero a la vez ha llegado también a Santiago un intelectual representativo. Este caballero no abandona su cámara fotográfica y su "Baedeker", con los que se uniforma de turista mubucioso y respetable. Mi falta de documentación le inspira lástima y generosamente se obstina en en facilitarme información de lo que en Santiago hay que ver por ineludible obligación. "Debemos estudiar en la arquitectura santiaguesa la armonía de los prerrománticos y lo mozárabe, que nos ofrece ejemplo singular en la magnífica catedral compostelana. Asombra que este inaudito monumento haya podido construirse en un solo siglo, de finales del XI, en que se comenzaron las obras, al XII en que finaron". El viajero, odiosamente amable, habla como el que lee. Yo creo, mientras contra mi voluntad le escucho, que con perseverancia sin igual ha llegado a aprenderse como una lección las referencias monótonas, bastas, aborrecibles de la guías. "Asombro de arte es toda la Catedral de Compostela y su contenido de una riqueza única en el país. Pero donde se llega a una grandeza artística prodigiosa, sólo posible, si a su autor le inspiró la gracia divina, es en el Pórtico de la Gloria, obra de Mateo, el maestro inmortal, a quien ni copiándole pudieron acercarse sus discípulos", sigue diciendo el informador. "De Mateo nos queda, por sus admiradores, que pretendieron imitar al genial creador del Pórtico de la Gloria, una tendencia a la fusión de lo románico y lo ojival, que se señala en los siglos XII y XIII, hasta la aparición del Renacimiento, que se nos presenta primero en unas formas ligeras, ágiles, para luego adoptar más recias líneas y más amplias y severas proporciones".

No puedo soportar más la angustiosa descripción que de Compostela me ofrece la documentada elocuencia de este desinteresado "cicerone". Y me decido a huir mientras aun el buen viajero del "baedeker" sigue su informe con tenacidad digna de premio: "Del barroquismo tiene también la Catedral compostelana un monumento magnífico en la grandiosa fachada del Obradoiro, obra de Casas Novoa, maestro santiagués de la primera mitad del siglo XVIII. En San Martín Pinario, Santa María de Conjo, San Agustín y el convento de las Madres Mercedarias, se puede admirar el estilo churrigueresco en su más pura expresión. Y no nos dejemos la Universidad, que es otra de las construcciones que..." ¡Huyo, corro, me pierdo bajo los soportales de las rúas compostelanas... y dejo de escuchar por fin, la monótona voz del turista intelectual, de la guía de la población y de la cámara fotográfica!

VISTA PANORAMICA DE SANTIAGO DE COMPOSTELA

EL PEREGRINO SOLITARIO

No; guías, no... Extractos de textos enciclopédicos, no... Hay que huir del catálogo: hay que evitar el "cicerone" que nos fatiga con historias y con leyendas improvisadas por su trapacería codiciosa. Hay que llegar a Compostela con el corazón abierto a la emoción de cada calle, de cada monumento y de cada piedra... Y con el alma en meditación. Pero sólo y sin el gesto altivo del erudito; como un ignorante peregrino, humilde, desnudo de intelectuales pedanterías, como descalzo de sandalias.

La Catedral... La Universidad... Santiago de Compostela vive a la sombra de la Catedral y a la luz de la Universidad. Y este es el contraste. El contraste que es el alma de todos los pueblos.

La Catedral y la Universidad de Compostela, siendo el contraste que confunde al turista, son el alma de la ciudad. Porque el silencio y la serenidad magnífica y solemne y augusta del templo, sólo sirven como de fondo de aguafuerte al tapiz galante y jocundo de la estudiantina.

Es domingo; en el pórtico de la Catedral, tiende su mano sarmentosa, arrugada y trémula, una viejecilla implorante, y su canturreo, en el dialecto de la tierra, parece un romance de brujas y de mozas presas del demonio.

Y ya dentro—dentro de la Catedral que es como decir, dentro del espíritu religioso y artístico de Galicia—los amplios cruceros, los turbios vitrales, los pilares ulcerados de ancianidad, los recios muros, fríos de siglos, y que todos los humos de incienso no templan, la fe intacta, el perfume de misticismo nos invade, y el alma de la piedra ungida de seculares reverencias prende en la nuestra maravillas, y el olor de los incensarios que viene desde el altar mayor, parece que nos emblanquece los cabellos de las sienes al envolver nuestra cabeza.

Ha concluido la misa, y el templo comienzo a quedar solitario. Una mujer—una mujercita—cruza su rostro con el signo cristiano, trenza el rosario sobre el guante, en su muñeca, y sale despacio bajo los techos de mediopunto y entre las sólidas columnas, tras las que cruza despacio también, la sombra del estudiante clásico—joven gallardo y aventurero—que hace de su tabardo capa que encubre todas las picardías.

La Catedral queda en penumbras. Se apagan en el altar mayor algunas luces. La piedra vuelve a reposar; y bajo la piedra sigue el sueño sin fin de las tumbas de aquellos que hallaron en el templo su postrer albergue.

Vuelan jubilosamente las campanas de la ciudad. Ya es la hora meridiana del paseo de los domingos. Y en las calles, los piropos de los estudiantes—piropos encarnados y apasionados como los claveles andaluces—se cruzan con las miradas y las sonrisas de las señoritas compostelanas, que ofrecen siempre un pedazo de corazón para jugárselo en estos breves y dulces noviazgos de los meses de exámenes.

La calle es gris; está enlosada como un claustro; tiene unos porches húmedos siempre, que hacen cobijo para el transeúnte, y sombra para los secretos de amor. Un caserón en ruinas quiere hablar de vejez... Pero el pasodoble optimista de la estudiantina, ahoga sus voces.

Y ríe la ilusión de las mujeres, y palpita la sangre juvenil, y acecha la eterna burla de las conquistas de primavera, escondida bajo los soportales en el misterio de las encrucijadas.

RELIGIOSIDAD Y ESTUDIANTINA

Solo, voy cruzando la ciudad. ¡Oh, este silencio y esta gran elocuencia de las piedras antiguas, que no nos dicen nada de lo que los prolijos cronistas relatan! Así, Compostela es un poema infinito de estrofas sin palabras, pero melódicas y emocionantes. En efecto, la Arquitectura se aprende en Santiago mejor que en las escuelas especiales. De los más hermosos estilos hay un modelo siempre en Santiago. En cada uno de ellos, ha sentido resbalar por sus muros la sombra de nuestro pretérito esplendor. Pero Compostela, es, además, una ciudad para vivir una novela. Una novela que ya está escrita como "la Casa de la Troya", pero que se puede vivir sin que se nos acuse de plagiarios. Sobre estas piedras venerables saltan las risas de la estudiantina, que llegan hasta las viejas casas de las mujercitas jóvenes de Santiago como un cascabel que tirase desde la calle la muchachada alegre de la Universidad.

Y la juventud jubilosa de la risa, y la ancianidad augusta de la piedra, ponen ya música y escenario para este poema romántico y sentimental que el alma del viajero sin "kodak" ni "baedeker" sueña en Compostela, perdido, como un héroe novelesco, por sus rúas grises, tibias y discretas.

LA ULTIMA MIRADA

Hasta que el día se extingue y las señoritas han ido a recogerse. Las piedras se confunden con la noche en una sola negrura. Compostela reposa con las primeras sombras nocturnales, sin más rumor que el bronco sonido de las campanas—que parecen tocar a muerto, o el guitarreo de un grupo de estudiantes que pone regocijos de juventud, acordes de alegría y de risa, sobre la noble vejez pensativa de las piedras solemnes y de los monumentos gloriosos...

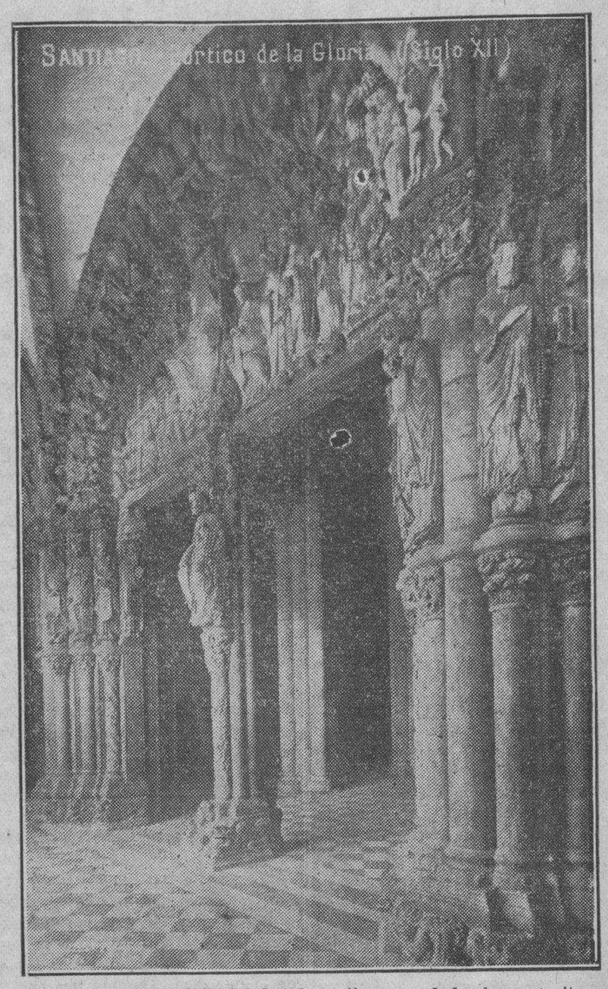

Pórtico de la Gloria de la Catedral de Santiago, una de las joyas arquitectónicas de España.

Panoramas de Compostela: Los típicos soportales de la plaza de los Literarios

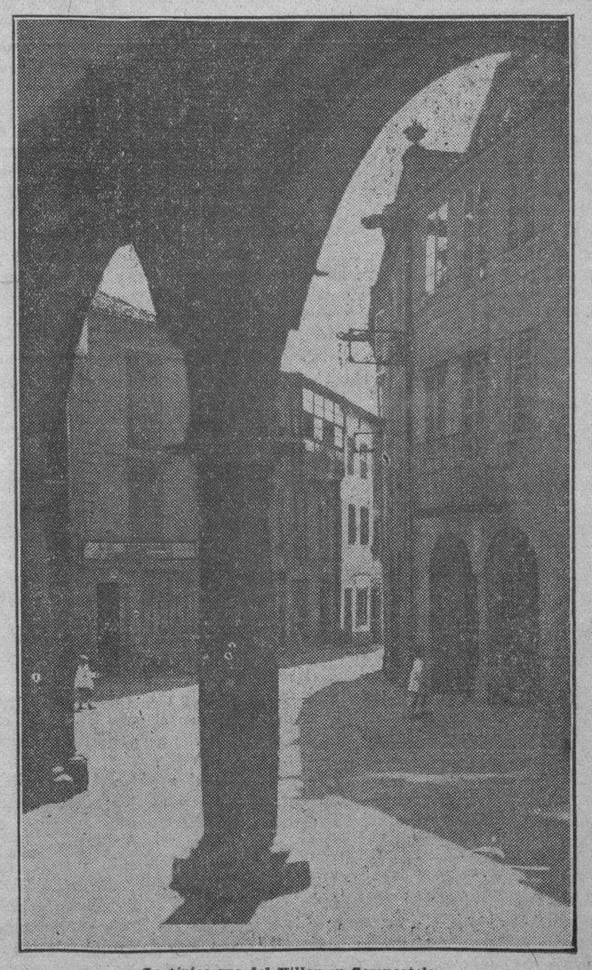

La típica rua del Villar en Compostela

EL CARAMELO ROJO

por José Santos Chocano

Pepito es un niño aplicado, dócil a sus padres y lleno de ese encanto crepuscular en que se empieza a ser hombre, sin haber dejado de ser querube.

Aunque no ha pasado de los siete años, su precocidad le permite ir solo, al parque muy alegre, todos los días a la escuela en donde se distingue entre sus compañeros lo mismo en las horas del estudio que en las del recreo.

Es hijo único; y llena el corazón de sus padres de una ternura y de un orgullo propios de la frase con que la matrona romana enseñaba a sus pequeñuelos como sus mejores joyas.

El alma en formación del hijo único era el cuidado mayor que su padre y madre tenían.

El padre cultivábale la inteligencia; la madre, el corazón. Aquel, con suaves pláticas, le enseñaba a discurrir; ésta con sencillas oraciones preparábalo a ser bueno.

Pepito, mientras tanto, cuidaba de ser el primero en sus estudios, en sus juegos y en el corazón de sus compañeros.

Camino de la escuela pasaba el niño todos los días por delante de una repostería, que le tentaba con sus golosinas de una presentación atrayente.

No eran pocas las propinas dominicales que el niño había ido a dejar en los mostradores de la elegante repostería, en cambio de un aljofarado pastel, de un espirituoso sorbete o de una palpitante gelatina.

Cierta vez, los ojos del niño se abrieron con asombro ante la fastuosidad de un gigantesco caramelo rojo, que, en el estuche de un papel de encajes, resaltaba en el escaparate de la repostería sobre un hacimiento de bombones multicolores y pasteles de inflada vanidad.

Lindo el caramelo rojo, apareció se a los ojos de Pepito como un enorme rubí arrancado al turbante de un Shah de Persia o de un Califa de Bagdad.

Se apoderó del niño un apetito en que mezclaba la fantasía que el padre había despertado en él con cuentos orientales. No quería el niño para sí solamente las dulzuras con que el caramelo podría regalarle el paladar, sino hacerlo también brillar en alto, atravesando por un rayo de sol, para gozar de la ilusión perfecta de poseer el talismán milyunanochesco de una excepcional piedra preciosa.

Faltaban varios días aún para que la propina dominical pudiera hacerlo dueño de tanta maravilla. La angustia que el niño padecía cada vez que pasaba por delante de la repostería, según era el temor de que el caramelo rojo hubiese desaparecido del escaparate, adquirido por comprador más feliz, llegó a tomar caracteres tan alarmantes que no resistió él la tentación de confiarle el secreto a su padre, aprovechando la oportunidad que éste le ofreciera, al contarle un cuento en que piedras preciosas hacían ornamental papel de flores en un jardín de encantamiento.

Acarició el padre la cabeza del niño; y, con blanda voz, le dijo:

—Espera, hijo mío, hasta el domingo y no dudes de que el caramelo será tuyo. Aprende desde ahora a esperar y a tener fe. Es con esa angustia de que me hablas, con la que se llega a educar la voluntad, de la misma manera que desarrollas los músculos de tus brazos levantando grandes pesos. Ten fe y esperanza. Cuando te propongas conseguir algo, hazlo con perseverancia; y cuanto más te cueste conseguirlo, más satisfecho quedarás. Esta es una pequeña lección que Dios te depara, para que comiences a tener carácter.

En la cabeza del niño, las palabras del padre cobraron una música celestial, al son de la que tuvo por primera vez idea de lo que son como virtudes filosóficas la Fe y la Esperanza.

Pepito tuve fe y esperó. Sintióse seguro de que el caramelo rojo sería suyo. Parecióle más cercano el domingo. Cuando pasaba por delante de la repostería y veía en el escaparate la codiciada golosina, se sonreía con satisfacción y seguía su marcha tomando un cierto aire de triunfo.

En la noche, el padre, entre risueño y grave, le pedía noticias del caramelo rojo. El niño le fué demostrando cada vez menor inquietud, hasta que hubo de responderle con tranquila seguridad: No sé para qué me preguntas por él, si sabes que tiene que ser mío. Ya no le era posible al padre disimular su regocijo: había logrado encender en el espíritu de su niño, el primer rayo de luz de la filosofía vital.

En la noche del sábado, la madre se dedicó a explicarle al niño uno de los aspectos más gratos que para la vida tiene la Religión: hacer el bien a los demás, socorrer a los necesitados, practicar la Caridad.

—Sé caritativo, hijo mío, con sacrificio de lo que más te agrade; y te verás recompensado por Dios, de manera tan extraordinaria que te sorprenderás. La Caridad vino con Jesús a este mundo, que antes no la conocía. Si hay quien duda de Dios, es porque jamás ha hecho caridad; cuando se hace una caridad, se siente una satisfacción, inexplicable de no existir Dios y de no imponerse la conciencia del Bien. Esta satisfacción, hijo mío, es tan grande que sobrepasa el mayor sacrificio que pudiera hacerse por practicar la Caridad. Nada hay comparable al placer que sientes cuando te desprendes de algo tuyo, para satisfacer la necesidad de los demás: cuanto más aprecies lo que cedas, mayor será la satisfacción que experimentes. Prueba, en cuanto puedas, a hacer la caridad; y sentirás, hijo mío, algo tan dulce y tan irradiante como no te lo puedes imaginar.

Las palabras de la madre anidaron en el corazón del niño, que se sintió arrullado por ellas, al través de las que percibió por primera vez la esencia religiosa de la Caridad.

El domingo, muy temprano, recibió Pepito la propina acostumbrada, que en esta vez, le dió el padre en persona, diciéndole:

—Te doy esta propina con más gusto que nunca. Me has demostrado que ya empiezas a tener carácter. El caramelo rojo va a ser tuyo. Ya ves de cuanto sirve en la vida el no perder la Fe y mantener la Esperanza.

Como la madre estuviese escuchando, besó a su hijo en la frente, recordándole, en voz baja:

—Para la otra vida, nos sirve en esta hacer la Caridad. En los ojos del niño precoz brilló la inteligencia con que alcanzara a justipreciar las palabras del padre y de la madre.

Con la moneda apretada en la diestra, Pepito, lleno de júbilo, se dirigió, a pasos de conquistador, hacia la repostería para adquirir al fin, su tan deseado caramelo rojo.

Al llegar a la puerta de la repostería, lo sorprendió la figura mísérrima y emocionante de un niño ciego, que, devorado por la viruela y haraposo, tendía la mano suplicante.

Pepito se detuvo. Con el instinto propio de los ciegos, el pequeño mendigo se dió cuenta de la presencia del recién llegado, y en voz quejumbrosa, acertó a decirle:

—Por su mamá, mi niño, una caridad....

El buen niño se acordó de su madre y de cuanto ella le había dicho; y, con un gesto heroico, rayano en una sublimidad infantil, en vez de penetrar en la repostería, dejó caer su única moneda en la mano del cieguecillo y empezó a desandar el camino de su casa.

Sea por una sugestión que ejerciera sobre él lo que le había dicho su madre, sea porque se le despertara plenamente la conciencia de su generosidad Pepito regresaba a la ca sa orgulloso de su obra, henchido de una satisfacción delirante, feliz como nunca.

Antes de doblar la esquina, se le ocurrió volver los ojos hacia la repostería; y vió que salía de ella el niño ciego, con el caramelo rojo en la mano y a punto de llevárselo a la boca.

Imposible hubiérale sido a Pepito explicar lo que sintió en tal momento. Una confusión de ideas se le antojó el aleteo formidable de una batalla que sobre su cabeza libraban ángeles y demonios.

Sólo cuando a sus padres juntos hubo de referirles el caso y escuchó las razones opuestas de ambos, vino a saber que el caramelo rojo podía ser una escua del Infierno, porque le había provocado un conflicto entre los consejos de sus progenitores, no menor que el que suele haber entre la Filosofía y la Religión.

M.E.C.D. 2016

FIGURAS MENORES DE LA HISTORIA

Las últimas horas de madame Du Barry

Por el CONDE DEL RIVERO

La muerte de Madame Du Barry costó a la conciencia del Terror un cuarto de hora más que la de María Antonieta.

La sentencia pasó a deliberación de los jurados.

Después de una hora y cuarto, los jurados volvieron a presentarse; los acusados, nuevamente introducidos en la sala escuchaban:

"El tribunal, después de la declaración y jura ante los jueces, hecha en alta voz, dice: que está convencido de las maquinaciones y correspondencia con los enemigos del Estado y sus auxiliares, para inducirlos a hostilidad, facilitándoles los medios de emprender acción contra Francia, negociando con el extranjero y fingiendo la necesidad de hacer varios viajes para concertarse con dichos enemigos, proporcionándoles dinero.

"Que Juana Vaubernier, llamada Du-Barry, residente en Luciennes, ex cortesana, está convicta de ser uno de los cómplices de esta maquinación.

"Que Juan Bautista Van de Nyvez, banquero, residente en París; Edme-Juan-Bautista y Antonio Agustín Van de Nyver están convictos del mismo delito.

"De acuerdo con el acusador público y con sus conclusiones sobre la aplicación de la ley:

"Condenamos a la dicha Juana Vaubernier, llamada la Du-Barry, y a los dichos banqueros, conforme al artículo primero, primera sección, título primero de la segunda parte del Código Penal, a la pena de muerte...

"Declaramos los bienes de los dichos procesados confiscados en beneficio de la República.

"Mandamos que la diligencia del acusador público sea ejecutada en el término de veinticuatro horas en la plaza de la Revolución de esta villa, e impresa la sentencia y fijada en toda la República".

Al oir esta lectura, aterrada, enloquecida de estupor y de espanto, Madame Du Barry perdió súbitamente la sangre fría y el resto de dignidad que había conservado durante las sesiones del tribunal revolucionario.

"Cuando vió que todo había concluído—escribe Edmundo de Goncourt—que la sacaban de allí y que los testigos acusadores se frotaban las manos, gozando sin pudor de su agonía, fué presa de un ataque de locura tal, que costó trabajo a los gendarmes sostenerla en sus brazos".

"El terror, el frío, el espanto, el anonadamiento ante la muerte, ante aquella muerte, fueron más intensos que en nadie en esta mujer que jamás había pensado más que en vivir; y en un momento lo olvidó todo, amistad, reconocimiento, deudas del corazón, promesas sagradas, el secreto y la devoción de los que se habían comprometido por ella.

En la cama, en el calabozo, la Du Barry vuelve en sí. Se imagina lo que pudo ser para ella la noche en que, sin dejar de gemir y lamentarse, trataba de discurrir la manera de retardar el momento tan temido.

A la claridad del alba amarillenta, de aquella mañana de invierno, llegan los ayudantes del verdugo. Es la última "toilette". ,Versalles, Versalles!... Allí: perfumes, útiles de oro, polvos que los hábiles peluqueros hacían volar en torno del tocado, cariños del perrillo favorito, sonrisas a los cortesanos, reunidos ya, ministros que se precipitan, se arrodillan para recoger una horquilla y la cogen sin levantarse. Esta última "tualeta" tiene lugar en aquel calabozo de paredes húmedas y sucias, mal alumbrado por una ventana de gruesos barrotes. La cabellera se derrama por el suelo, en mechones y bucles de oro. Y aquella cabeza encantadora, que envidiaron todas las bellezas de Francia, está rasurada casi al rape, para ofrecerle sitio a la cuchilla.

Entonces la condesa Du Barry sacrifica todo lo que todavía esperaba conservar. Declara que, por civismo quiere entregar sus tesoros a la Nación. Los magistrados toman nota de lo que dice. Durante tres horas, con increíble seguridad de memoria, confiesa, señala escondites. ¿Quién sabe? Esa exhibición de oro y de joyas, ¿no podrá valerle alguna indulgencia? ¿No es su dinero lo que principalmente quieren? Y sigue haciendo revelaciones.

En el depósito de los aparatos de jardinería de su castillo se encontrará una caja de oro. En otra de madera de pino, que tiene un vecino de Louveciennes, hay relojes con diamantes, alfileres de piedras preciosas. En una caja enterrada en el jardín, un collar de diamantes, una sortija de esmeralda y un collar de perlas finas. Debajo de una escalera hay escondido un cofre que contiene medallas preciosas, arquitas de oro y esmaltes, objetos de cristal de roca. En la cómoda de un cuartito de servicio, cajas de rubio carey, tazas de oro, estuches de jade, cubiertos de oro, pomos de oro. Indica que en la bodega hay escondidos nueve docenas de platos de plata, dieciocho campanillas de plata, dieciocho candeleros de plata. En un rincón del jardín ha enterrado objetos de oro, relojes de oro, cuchillos de oro, vasos de oro...

Ha sacado de su memoria todo lo que había en ella: se lo quitarán todo. No le queda ya sino su vida vacilante, defendida hasta la última hora, hasta el último segundo. ¿Tendrán piedad de su miseria?

Espera... espera sin dormir. Pasan las horas. El crepúsculo brumoso obscurece ya el calabozo.

A las tres y media de la tarde oye que andan en el corredor. ¿Será el juez que viene a notificarle que está en libertad?

No; es el verdugo. Lanza gritos de angustia y cae de rodillas. Extiende ambas manos exclamando con toda la fuerza de su desesperación: ¡No! ¡No! ¡No quiero! Lucha. Es necesario ponerle el traje de los ajusticiados porque es la hora de la presentación... No de la presentación a la Corte, sino de la presentación a la Muerte.

Agotada, la cabeza bamboleante sobre los hombros, la mirada extinguida, se deja llevar a la carreta, en donde se encuentran ya los tres banqueros holandeses, un oficial que pide una pistola para suicidarse, un convencional que intenta alentar a sus compañeros de suplicio.

Se deja caer en la banqueta, insensible al frío de aquella tarde de diciembre. Las calles están mal alumbradas por las primeras linternas que se encienden, y que forman halos en la neblina. El convoy avanza bastante ligero. Sin embargo, los transeúntes se detienen. Nombran a los condenados.

La Du Barry no es ya sino un fantasma blanco en la carreta que avanza en la semiobscuridad. De los ojos le caen lágrimas a la cara espantada, a la boca convulsa. Se incorpora, implora, gime: ¡Buenos ciudadanos, libertadme! ¡Soy del pueblo como vosotros! ¡No me dejeis morir! Su voz se torna ronca y velada a fuerza de gritar. Los vaivenes de la carreta la hacen titubear a la derecha, a la izquierda, sobre los ayudantes del verdugo, sobre el verdugo mismo. Quisiera posar en sus hombros, con ademán suplicante, esos brazos que antes lo podían todo para conquistar a los hombres. El verdugo la rechaza; ella vacila, cae. Se retuerce en el inmundo piso de la carreta.

"¡Rezad!, le dice el viejo Van de Nyver. No puede sino gemir: ¡Dios mío! ¡Dios! ¡Dios mío!"

Cerca de la Capilla del Oratorio, una linterna suspendida a través de la calle de San Honorato alumbra en la neblina una muestra: "Bertín, sucesor de Labille". Algunas obreras, a pesar del frío, se aprietan en las ventanas y en el umbral de la puerta. ¡Labille! Cuando muchacha había trabajado en esa casa. Le grita a las obreras cuya igual fué en un tiempo: "¡Salvadme! ¡Socorro! ¡Salvadme!" La carreta sigue avanzando. La condesa se inclina sobre el borde. Algunas mechas de pelo mal cortadas le caen sobre la cara. "¡Salvadme, amigas mías!"

Por fin, a las cuatro y media, el cortejo llega a la Plaza de la Revolución. La condesa vuelve a gritar. Los ayudantes del verdugo la sostienen. Le hacen subir la escalera manchada de sangre. Se deja caer. "¡Todavía no! ¡No tan pronto! ¡Socorro! ¡Que me dejen la vida, la vida!..

Alrededor de la guillotina algunas gentes empiezan a murmurar: "No es una prisionera de estado que va a morir; es una mujer a quien degüellan.."

Es necesario forcejear durante cinco minutos para ponerla sobre la báscula. La voz ronca y desolada sigue gritando: "¡Socorro!

Al fin un relámpago y un choque hacen caer sobre ella el eterno silencio.

Mme. Du Barry y su enano Zamora, por Decreuze (Museo de Versalles)

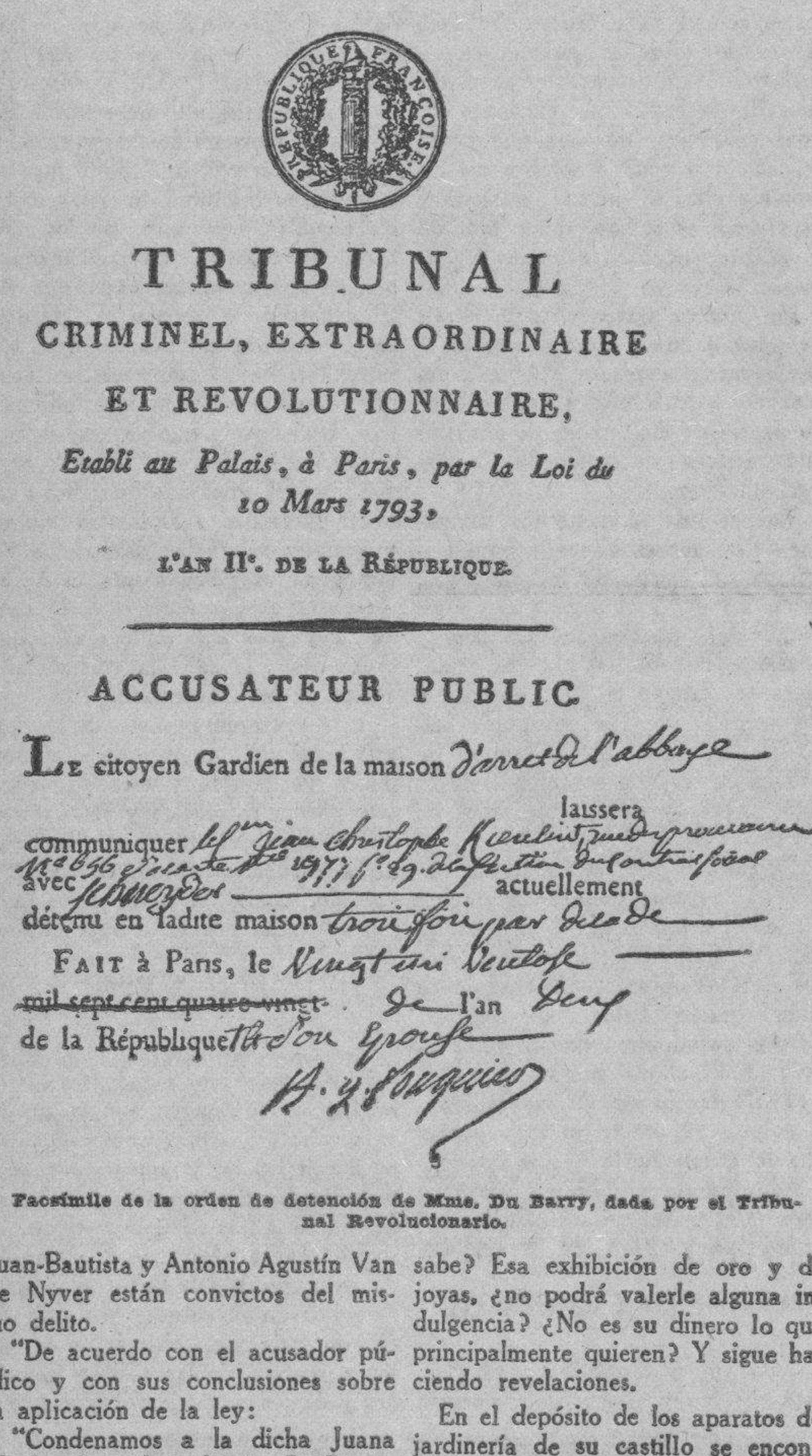

TRIBUNAL
CRIMINEL, EXTRAORDINAIRE
ET REVOLUTIONNAIRE,
Etabli au Palais, à Paris, par la Loi du 10 Mars 1793,
L'AN IIe. DE LA RÉPUBLIQUE.

ACCUSATEUR PUBLIC

Le citoyen Gardien de la maison d'arret de l'abbaye laissera communiquer [illegible] avec [illegible] actuellement détenu en ladite maison [illegible]

Fait à Paris, le [illegible] ~~mil sept cent quatre vingt~~ de l'an deux de la République [illegible]

[illegible]

Facsímile de la orden de detención de Mme. Du Barry, dada por el Tribunal Revolucionario.

En Busca de un Tesoro

La inmensa ensenada que se extiende, como una gran boca pronta a engullirse todo lo que pueda, entre la isla de Quessant y la punta de Penmarch, tiene una fama siniestra: es un verdadero cementerio de navíos. El Oceano, en aquel lugar da muestras de un verdadero delirio diabólico.

Cada año que pasa, la lista de los buques desaparecidos en aquellas desoladas costas, aumenta constantemente.

Tan sólo en el espacio mencionado, que es la ruta ordinaria de los barcos, han desaparecido en distintas fechas los siguientes: **Notre Dame du bou Secours, Atlas Grimstad, Robinson, Floreune, Avistou, Valls, Kebler, Kemilwort Joannes, Cornelius, Rishons, Isle of Astings Carlyle, Union, Egipt....**

Aquel es un verdadero cementerio en el que no reina jamás la paz, pues en el fondo sostienen continua lucha las corrientes encontradas del Oceano y las procedentes del canal de la Mancha, produciéndose, con ese choque, continuos flujos y reflujos de una furia tan terrible que hasta parece llegar allí en esos profundos abismos, el carácter áspero y salvaje del golfo.

En ese desolado lugar, ocurrió un siniestro horrible hace algún tiempo. Impelido por las mencionadas corrientes, desapareció bajo las aguas, el **Egipto**, al chocar con otro buque.

El **Egipto** había salido de Londres con destino a la India, con 44 pasajeros y 290 hombres de tripulación.

El hermoso buque inglés transportaba un tesoro en metálico, consistente en ocho toneladas de oro en barras, cuarenta y dos en plata y 80,000 libras esterlinas en moneda acuñada, calculándose en total, el valor de este cargamento, en cinco millones de dollars.

De los mencionados tripulantes y pasajeros, solo lograron salvarse noventa, habiendo perecido 244 en el siniestro.

El **Lloyd** inglés pagó religiosamente los cinco millones del seguro, abonando aparte el valor del buque y vidas, siendo esta última indemnización poco corriente en los naufragios.

La Compañía aseguradora, no obstante, abrigaba la esperanza de rescatar algún día del fondo del mar toda aquella riqueza sumergida. Con tal motivo, se puso en contacto con distintas Empresas de Salvamento.

Fallidos resultaron todos los esfuerzos llevados a cabo por ingleses, alemanes y suecos, que acudieron con sus buques y aparatos al lugar problemático del naufragio, pues era de todo punto imposible localizar el sitio en que se encontraba sumergido el **Egipto**, a más de ser poco menos que imposible el descenso de los buzos a tan grandes profundidades, dificultando, además, sobremanera las pesquisas el estado casi siempre malo del mar, amén de las continuas tempestades que reinan de ordinario en aquellos lugares.

Retiradas las Compañías de Salvamento ya mencionadas, después de haber perdido no muy pequeñas cantidades de dinero en sus trabajos, surgió espontánea, ofreciendo sus servicios "La Surima" ,empresa italiana de salvamento de buques. El prurito sajón de no creer a los latinos capaces de grandes concepciones para las cuales ellos se creen los únicos indicados por Dios, como superiores en todos los aspectos del saber humano, fué motivo suficiente para que no se pensara en la excelente organización e idoneidad de la Compañía italiana "La Surima".

El capitán Quaglia, que se halla al frente de la misma, no desconociendo lo aventurado, riesgoso y difícil, en grado sumo, que era intentar el salvamento del tesoro, y fiado, no ya en su arrojo y pericia, sino en la valentía y coraje del personal a sus órdenes, propuso al **Lloyd**, el afrontar el rescate de los millones sumergidos. La tentativa más que heróica resultaba épica por todos conceptos.

A bordo de un modesto barco de pesca, el **Antiglio**, tripulado poor 28 hombres, comenzó Quaglia las primeras diligencias explorativas, recorriendo y sondeando pacientemente los inhóspitos lugares en que ocurrió el siniestro, milla por milla y metro por metro.

Desafiando todos los peligros del agitado mar y haciendo frente a múltiples tempestades, los valientes marinos italianos emplearon ocho meses trabajando sin descanso, no logrando al cabo de ellos, nada, ni un solo dato favorable, pero sin retroceder ni desmayar en sus tenaces propósitos.

Los buques que pasaban y veían aquella débil embarcación **arando en el mar,** cual pigmeo perdido en la inmensidad, le lanzaban preguntas tan burlescas como irónicas:

—¡He! ¡Los del **Artiglio**! ¿Se pesca algo?

Y los italianos contestaban pacientes y heróicos:

—¡Trabajamos!

Al fin, amaneció, un día de gracia y de contento.

El buzo Gianni, que después había de perecer en Quiberon en compañía de Boryllini y Franceschi, surgió a la superficie pálido de alegría y de esperanza, anunciando a sus compañeros que había encontrado al **Egipto,** pero los manes del Averno no parecían dispuestos a dejarse arrebatar su tesoro, pues pocos días después de esto, una terrible explosión ocurrida a bordo del **Antiglio,** cortó la existencia de los marinos mencionados y causó el naufragio del buque en Quiberón.

Pero el lugar del tesoro, a tan triste costo, había quedado localizado. El capitán Quaglia conservaba en secreto, el sitio exacto en que yacía el buque náufrago.

Como pasara mucho tiempo sin que se volviera a hablar de asunto, se supuso que la empresa del salvamento había naufragado juntamente con el **Egipto.**

Pero llegó un día en que el capitán Quaglia se apareció de nuevo en el lugar de la catástrofe con otra embarcación que denominó **Il Antiglio,** que era análoga a la anterior, pero ya esta vez provista de aparatos propios para la labor que iba a emprenderse. En nada había desmayado el valor de aquellos valientes.

A bordo del **Il Antiglio,** iban el capitán del **Egipto,** Mr. Scott y otro capitán, Mr. Beck, que representaba el **Lloyd** con el fin de anotar lo que fuere salvado. También se encontraba en el buque un repórter del **Times,** de Londres.

Los sajones, quieras que no, habían tomado en serio la heroicidad de aquellos esforzados y valientes latinos.

La pelea fué ganada.

La caja fuerte del capitán del buque sumergido, con la correspondencia oficial y todo el camarote del capitán fueron suspendidos del abismo, como asimismo las cajas en que se guardaban las barras de oro y plata y el dinero acuñado.

¡Todo fué salvado por los valientes buzos italianos!

¡Cuántos tesoros de tan gran importancia y valor cual al del **Egipto** yacen en las profundidas del mar! Uno de ellos, quizás el mayor, se encuentra en el fondo de la bahía de Vigo.

El capitán Quaglia, se propone extraerlo.

(Traducción de A. Pando POU)

CURIOSIDADES HISTORICAS

Levantemos siquiera un momento la imaginación de las miserias actuales y penetrando en el salón de la Historia Americana, detengámonos devotamente ante algunas de sus más grandes figuras.

Retratos

por M. R. Maribona Viña

Bolívar

¿Cómo era el hombre extraordinario que mereció el más honroso de los títulos, que fué llamado El Libertador? Oigamos a los biógrafos. Dice Mancini en su **Bolívar**. Simón Bolívar hizo su famoso juramento de no descansar hasta no libertar a su patria. Dondequiera que estuviera, difícilmente se habrían dirigido hacia otra parte las miradas de los circuntantes. Ya desde entonces emanaba de toda su persona aquel irresistible magnetismo que, más tarde, había de obligar, hasta a sus enemigos más decididos a permanecer sumisos en su presencia.

Simón Bolívar: el Libertador. Es hoy la más inquieta figura de la América Latina.

Bajo los párpados algo carnosos, adornados de largas pestañas negras, sus obscuras y ardientes pupilas despedían tantos chispazos como sonrisas. Su tez era mate, caldeada por hermoso tono dorado; tenía la nariz larga, recta, correctamente arqueada, de aletas acusadas y finas; la boca era de un dibujo firme, remontando ligera y delicadamente en la comisura de los labios, que eran salientes y no demasiado encarnados; el labio superior sobresalía de notable manera sombreado por naciente bigote; barbilla saliente, cuadrada, con hoyuelo poco profundo. Patillas de color castaño, formando contraste con una cabellera negra que en rizosos bucles caía hasta el cuello, seguían el muy alargado óvalo de la cara.

De mediana estatura, busto estrecho, piernas largas, esbelto y, no obstante, bien formado y robusto, ostentaba la más refinada elegancia en el atavío de su persona, y en sus modales. Pero la viveza de sus ademanes, su andar agitado, su voz sonora y aguda parecían mal adaptadas al estrecho marco de una habitación; nos imaginamos más bien a Bolívar en el vasto teatro de un frondoso y soleado paisaje natural!".

Por su parte, Felipe de Larrazábal, hablando de época posterior, dice en la "Vida de Bolívar":

"Sus maneras eran vivas y resueltas; sus ojos rasgados; su vista eléctrica y penetrante; su frente levantada, reveladora de un espíritu superior; el habla presta; la voz aguda; el color tostado por la intemperie y los trabajos de la guerra; la barba afeitada al uso del tiempo; las cejas arqueadas y espesas; la boca graciosa y expresiva; el cuello derecho; el andar pronto; el aspecto franco y de un ascendiente irresistible".

Hidalgo

¿Cómo era el glorioso Cura de Dolores, el primer caudillo de la independencia mexicana? De Don Miguel Hidalgo y Costilla se dice en una biografía: "Era ese distinguido eclesiástico, de mediana estatura, cargado un poco de espaldas, de color moreno y ojos verdes llenos de viveza, la cabeza algo inclinada sobre el pecho en ademán reflexivo, bastante calvo y cano, pues en la época de que se trata pasaba ya de los sesenta años, pero vigoroso por la contínua actividad de su existencia; de pocas palabras en el trato común, pero animado y elocuente en la argumentación cuando entraba en calor.

El Cura Hidalgo. Héroe mexicano. Profundamente religioso y bravo hasta la temeridad

Su carácter era suave y dulce, aun cuando firme e invariable en sus decisiones; en cuanto a valor moral, sus hechos lo justificaron, así como la inalterable sangre fría con que media el peligro.

Su traje era sencillo, consistiendo en capa negra, caizón, chupa y chaqueta del mismo color, sombrero redondo de faldas anchas y un grueso bastón".

O'Higgins

¿Cómo era Don Bernardo O'Higgins, buen patriota y el más brillante general chileno de la guerra de independencia? La modesta biografía que poseemos nos dice lo siguiente, hablando de la juventud del héroe: "Su estatura era mediana, pues no pasaba de cinco pies y seis pulgadas inglesas. Ancho de espalda, levantado de pecho, de formas proporcionadas, aunque no esbeltas. Una espesa cabellera negra, un tanto rizada adornaba su espaciosa frente; su rostro era simpático y varonil, con tipo irlandés de raza: sus ojos de un hermoso color azul, pero medianos, y sus párpados frecuentemente irritados, grababan en ellos un sello enojoso; su nariz era corta y desairada; pero la boca y la barba, calcadas sobre los delicados perfiles de su madre, eran graciosas y daban a su semblante simpático la ingenua expresión del candor y la honradez".

O'Higgins, chileno ilustre que pasara a la posteridad con el sobrenombre del «Héroe de Rancagua».

Martí

¿Cómo era José Martí, el Apóstol de la independencia cubana? El escritor argentino Carlos A. Aldao, en su libro "A través del mundo", tiene un bello artículo titulado **Martí**, donde dice entre muy interesantes cosas:

José Martí. El Apóstol de la Independencia cubana. Una de las figuras más grandes de la América.

"Era Martí de pequeña estatura y enjuto de carnes; su rostro ovalado, con ese tinte casi cetrino característico de los que nacen en países tropicales; su frente, bombeada y ancha, respondía a un notable desarrollo del cráneo, simétrico sin ser grande; cabello castaño, fino y un tanto ensortijado; bigote caído, no muy abundante, y mosca debajo de la boca, de labios delgados, guarnecida de dientes fuertes y separados. Lo más notable de su fisonomía eran los ojos: pardos, límpidos, grandes, notablemente apartados entre sí, que alejaban toda idea de falsedad e hipocresía, con reflejos simultáneos de bondad y fortaleza.

Tengo estereotipada su figura cuando lo encontraba en el Elevado o en Broadway, envuelto en un paletó de tejido de astrakán raído, con paso corto, rápido y nervioso, llevando siempre debajo del brazo un lío de diarios y manuscritos, mirando al suelo como preocupado y abstraído. ¿En qué pensaba? En Cuba y en su independencia, animado por un patriotismo ascético.

Con entusiasmo de apóstol, sin desfallecimiento, en todas las horas y en todos los momentos acarició ese ideal durante diez largos años de rudo y constante anhelo".

Miranda

¿Cómo era "El Precursor", el hombre que tanto luchó por la libertad de América, y a quien nuestra ingratitud tiene un poco olvidado? El escritor colombiano Ricardo Becerra en la "Vida de Don Francisco de Miranda", General de los Ejércitos de la Primera República Francesa y Generalísimo de los de Venezuela", dice:

Miranda. Militar, conspirador, patriota siempre, luchador constante por la independencia de su patria.

"Era Miranda de color moreno, los ojos pardos llenos de un fuego sombrío, la frente espaciosa, los labios delgados, la nariz corta, levantada en sus extremos, con fosas muy abiertas—señal de orgullo, de ironía y de una fuerte aspiración de la atmósfera vital—, la barba acentuada, denunciando firmeza; el pecho ancho, la estatura más que regular, puesto que era de cinco pies diez pulgadas: todo esto denuncia en su privilegiado organismo la confluencia, por decirlo así, de dos razas y dos civilizaciones: la española cristiana y la antigua vasca, fundidas ambas en el molde de los célebres comuneros".

San Martín

¿Cómo era el general don José de San Martín, que comparte con Bolívar la gloria suprema entre los libertadores de América? En una biografía del ilustre argentino, leemos:

"Cuando el general San Martín estaba en la fuerza de su virilidad y en sus años activos, era alto, grueso, bien hecho, de formas señaladas, de rostro interesante, moreno y ojos negros, rasgados y penetrantes. Era su metal de voz grueso y varonil; conservó notable agilidad hasta en los últimos años, y según declaración de una persona que lo visitó en Grand-Bourg, en 1843, consta que todavía entonces, las grandes cejas negras del General, le subían hasta la frente, cada vez que abría los ojos, llenos aún del fuego de la juventud, y que su sonrisa simpática dejaba en su boca a descubierto una dentadura fuerte hasta ent...es".

José de San Martín, famoso Capitán de América. Nació para la Gloria en 1778 y murió en 1850.

También nuestro Martí, glosando "Los Recuerdos de un Octogenario", de Henry Hill, dice que en su libro cariñoso Hill deja ver—entre otros hombres famosos

"a San Martín, a San Martín grande y sereno, alto y de tez oscura; de soberanos, penetrantes ojos; de selvoso y negrísimo cabello; de nariz prominente y aguileña; los labios finos, llenos siempre de enérgicas y vívidas palabras, y en su levita azul con charreteras y pantalones de galón de oro, militar imperante, austero y culto, de tan visibles dotes, que con oirle hablar aparecía su superioridad considerable entre sus contemporáneos, y tan tierno y profundo en sus afectos, que, de ver tan grande hombre, se consolaban los demás en serlo".

Sucre

¿Cómo era el general Antonio José de Sucre, el vencedor de Ayacucho y la figura más simpática de la independencia americana? R. Vicuña Mackenna, en su obra "El Washington del Sur", Cuadros de la Vida del Mariscal Antonio José de Sucre", lo describe así:

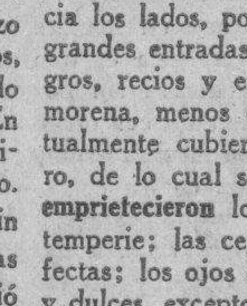

Sucre, militar, patriota, valiente: el héroe legendario de Ayacucho.

"Erase el General de mediana estatura, aunque algo más alto que pequeño; delgado, sin ser enjuto de carnes; la cabeza simétrica y sin prominencias; la frente vasta, en especial hacia los lados, por donde formaba grandes entradas en los cabellos negros, recios y ensortijados; la piel morena, menos en las partes habitualmente cubiertas por el sombrero, de lo cual se desprende que la emprietecieron los rigores de la intemperie; las cejas delgadas y perfectas; los ojos castaños, expresivos y dulces, excepto en el fervor de la batalla, en que se encendían y relampagueaban; la nariz larga, combada; no fea; la boca regular; los labios finos, pero salientes, sin duda por la costumbre de la rasura, a que sometía también la redondeada barba y las tersas mejillas, sombreadas apenas por una estrecha y corta patilla. El entrecejo ligeramente marcado, rara vez se acentuaba para mostrar el rostro ceñudo.

Sonreíase con alguna frecuencia, pues era hombre vivo e insinuante, y descubría los dientes blancos e iguales. No reía sino difícil y momentáneamente: nunca fué propenso a ruidosas manifestaciones de la alegría, del pesar o de la cólera.

Mesurado, amable, reflexivo, la discusión con los compañeros, la conversación con los amigos, las órdenes a sus subalternos salían de sus labios en suave sonido como la tranquila expresión de una inteligencia cultivada, de un criterio recto, de un corazón benévolo, en una palabra de un alma superior.

Dócil, subordinado, desprendido, no arriesgó jamás, como subalterno, el feliz éxito de una batalla empujado por las rivalidades, celos o caprichos que movían frecuentemente a algunos oficiales voluntarios, tercos y violentos. Previsor, prudentes, sereno en el peligro, humanitario, generoso en la victoria, no prodigó nunca, como jefe, la sangre de los patriotas ni de los realistas, ni precipitó acontecimientos, ni guerreó por el lustre de su nombre, sino siempre para provecho de la República y por el amor a la Libertad.

,Fué un filósofo armado..."

M.E.C.D. 2016

La Simiente de Abraham

POR cerca de cuatro milenios la humanidad ha sentido el impacto de esa raza que, consciente de su valer, se ha llamado a sí propia «El Pueblo Escogido»—Los Hijos de Abraham. La tradición nos cuenta cómo el primer hebreo, Abraham de Ur, dejó atrás su tierra, sus creencias y su parentela y salió a Oeste, a fundar en Palestina nueva raza, pueblo diferente, que a la larga habría de ser tan numeroso como las estrellas de los cielos y las arenas del mar. Históricamente, es allá por 1500 antes de Cristo cuando los hebreos aparecen en el escenario Occidental. Los Anales de Tell-Amarna, ahora en el Museo Británico, contienen una comunicación del sátrapa egipcio de Palestina en la que pide al Faraón refuerzos militares, porque ciertas hordas de Hibiru (hebrexos) procedentes del desierto invaden su provincia.

Envuelto en brumas de leyenda, allá por 1100 antes de Cristo, surge Moisés, legislador-estadista que al pie del humeante Sinaí convierte a la horda beduína en nación israelita. Ya en Palestina, David, guerrero-salmista, consolida las doce tribus en nación poderosa y respetada. Su hijo, Salomón, afirma al poderío establecido por su padre extendiendo sus fronteras por el norte hasta Damasco y por el sur hasta el Mar Rojo y convirtiéndose en mantenedor del equilibrio político entre Asiria y Egipto.

Luego se desploma al impacto de las huestes babilónicas; Jerusalem cae en 587 (A. de C.) y Nabucodonosor se lleva cautiva a Babilonia la flar y nata de Judá. Tras de largos años de destierro y junto a los ríos de Mesopotamia los bardos de Israel cantan «¡Jerusalem, Jerusalem! ¡Pierda mi diestra su fuerza y péguese mi lengua a su paladar antes de que me olvide de tí!» Esdras, Nehemías y Zorobabel guían a los hebrexos en su regreso a Palestina y fundan una comunidad teocrática dentro los muros reconstruídos de la ciudad santa.

Hacia la mitad del siglo segundo (A. de C.) Judas Macabeo, «el ariete de Yahveh», secundado por sus hijos, hace el último y desesperado esfuerzo de independencia, poniendo a raya por algún tiempo a los ejércitos de Antioco.

Luego, Palestina cae en poder de los romanos.

Tras largas y continuas rebeliones de los judíos, Tito, hijo del emperador Vespasiano, toma Jerusalem y la destruye el 70 de nuestra era. Para aquel entonces la Diaspora o dispersión de los israelitas a través del imperio romano ya se había iniciado. Israel se salía de Palestina y en audaz arranque convertía al mundo entero en teatro de sus actividades. Desde Josefo el historiador hasta Einstein el matemático de nuestros días, la Judería ha pesado sobre los destinos de la Humanidad.

ALBERTO REMBAO.

Dicen las estadísticas que hay en el orbe, hoy día quince o dieciseis millones de judíos. Y la antropología moderna se pregunta si en efecto, la Judería contemporánea es la Simiente de Abraham de Caldea. La interrogación surge: ¿cuál es la constitución racial del judío contemporáneo? Mientras unos sostienen que los hijos de Israel son a la presente la raza más pura del mundo, otros eruditos afirman que los judíos no son raza, sino más bien un grupo religioso-cultural que varía en sangre y características de acuerdo con la gente entre la cual vive. Si lo segundo es cierto, otro problema aparece. ¿Hay en el judío moderno algún común denominador, algún rasgo ancestral que le sirva de vínculo de unión? La ciencia moderna nos enseña la importancia fundamental del factor "raza"; sabemos que la herencia o atavismo determina primariamente no sólo las características físicas del hombre, sino también sus cualidades de mente y temperamento. Esto es, que se puede descubrir con relativa exactitud la ascendencia racial de un grupo dado. Porque la "raza" no es teoría abstracta, sino hecho concreto que se puede determinar por la conformación del cráneo, la estructura del cuerpo, el color del cabello, los ojos y la tez. Aun cuando se trate de personas de ascendencia mixta, las características ancestrales aparecen en la progenie en forma de "combinaciones disharmónicas", pues parece que todo tipo "salta atrás", tendiendo a volver al original.

LOS DIECISEIS MILLONES DE JUDIOS

Los dieciseis millones de judíos contemporáneos se hallan diseminados sobre la faz de la tierra. Hay unos tres y medio millones de ellos en Polonia y otros tantos en Rusia; cuatro millones en los Estados Unidos y grupos menores en las costas europeas, africanas y asiáticas del Mediterráneo, así como en la República Argentina. En Palestina propia había en 1925 unos 115.000. De las investigaciones de los eruditos se desprende un hecho incontrovertible: la presencia dentro de la Judería contemporánea de dos tipos marcadamente distintos—el **Azkenaziia** y el **Sefardita**—los mismos que Julio de la Fuente ilustra arriba.

El **azkenazita** es el judío de la Europa Oriental, de Rusia y de Polonia; el **sefardita** es el judío mediterráneo, español, belga, nordafricano, balkánico, etc. Como notará bien el lector, los dos tipos difieren entre sí en apariencia física. Nótese el aspecto armenoide del azkenazita, judío de la Europa Oriental, de nariz ganchuda y carnosa, labios gruesos y facciones toscas. Este judío de Rusia y Polonia es corto de estatura y rechoncho de cuerpo, y abultado de cráneo. En seguida obsérvese el tipo sefardita, judío belga, cuya constitución revela una mezcla de sangres mediterránea y nórdica; nótese la perfección de boca y nariz y la sugestión de tez rubia. El judío mediterráneo es esbelto, de cráneo alargado, de facciones definidas; su constitución "harmónica', para usar el término antropológico con que se designa la homogeneidad de tipo. A la derecha del lector aparecen otros dos judíos que De la Fuente ha marcado como mixtos y que los etnólogos llaman "disharmónicos". El primer "disharmónico, a la izquierda del que lee, revela rasgos marcadamente camíticos, prueba del paso de Israel por Egipto. Los trazos negroides son notables en los labios y mandíbulas salientes. Sin embargo, la configuración del cráneo denuncia infusiones de sangre alpina o bien mongoloide. Ahora, considérese el rabino de la derecha. He aquí otro "disharmónico", cuyas facciones son predominantemente sefárdicas, pero cuya conformación craneal es de plano askenázica. Este es el tipo mixto.

De mil años a esta parte los judíos mismos se han diferenciado entre sí en sefarditas y azkenazitas. Ellos mismos tomaron de la Biblia los términos **Sephardim y Ashkenazim**. Ahora, el primer término se aplica, díjose ya, a los del Mediterráneo; el segundo, a los de Polonia, Rusia y regiones adyacentes. Los sefarditas se han considerado siempre la aritocracia de Israel y se han conservado aislados de sus hermanos de allende el Rhin. Estos, los azkenazitas, forman hoy las nueve décimas partes de la Judería Universal.

EL PORQUE DE ESTA DIVISION

Analicemos siquiera brevemente el porqué de esta división. Cuando los hebreos aparecen en Palestina, (Canaán), tres mil quinientos años ha, se mezclan luego con los habitantes del suelo, cananeos de extracción hetea o hitita. En Canaán adquirió el judío la nariz que le es ahora tan común. A pesar de las sanciones que aparecen en sus libros, Israel se entremezcló carnalmente con los nativos de Palestina. Y, los primeros judíos de que se sabe resultan ser una mezcla de los semitas del desierto con los heteos armenoides de Palestina. De todos modos, la raíz de la estirpe de Abraham es semítica. Luego viene la marcha a Egipto, simbolizada en la literatura sacra por la ida de Jacob y sus hijos a tierras del Nilo. En Egipto también hubo mezcla de sangre. Israel salió del cautiverio con marcados rasgos camíticos. (Llaman los eruditos "raza camítica" al tronco de donde salieron egipcios y abisinios, raza fuertemente inyectada con sangre negra ahora). Benjamín Disraeli, el gran judío que dirigió los destinos del Imperio Británico, es ejemplo notable de la infusión camítica que se puede ver en el tipo del "disharmónico" que se ve en tercer lugar en el grabado. En Egipto también adquirió Israel un poquillo de sangre negra. Pero a pesar del contacto con egipcios y negros, los hebrexos se conservaron semítico - armenoides. Vuelven a Palestina con **conciencia de especie.** Luego se los llevan cautivos a Mesopotamia y allá se refuerza su semitismo.

Después de la cautividad babilónica, los hebrexos que regresan se convierten en judíos, el "resto escogido de Judá". Por cinco siglos, hasta la destrucción de la nación por los romanos, se prohiben los matrimonios con extranjeros. Y, destruída Jerusalem, se verifica otro cambio: Israel se sale de Palestina e invade Europa y Babilonia en gran de Diaspora o dispersión. Surge un centro judío en Mesopotamia y otro en España y el norte de Africa. En España se forma el tipo sefardita de nuestros días. Toda la Judería europea de la Edad Media es sefardita.

LA NARIZ CHATA DE LENINE

En cambio, la evolución del azkenazita, del judío oriental, es más difícil de describir. Parece que la conquista de Mesopotamia y Persia por los secuaces de Mahoma empujó a los judíos hacia el Cáucaso, hacia Rusia del Sur, hacia la región del Kazar. No se sabe a ciencia cierta la constitución racial de los kazaritas. Parece que eran gente turca procedente del Asia Central. A Kazaria llegan los judíos y, superiores culturalmente a los nativos, conviértenlos a su religión. Se forma una especie de estado judío y allá migran miles de Israelitas de todas partes del mundo. Pero, con la conversión vino la entremezcla de sangre. Los hijos de Abraham se casan con los Kazaritas de cuerpo rechoncho y cara abultada. Hacia el siglo octavo de nuestra era Kazaria centro judío mayor aún que el de España. En doscientos años se forja el tipo azkenazita de nuestros días; pero la infusión de sangre turca y mongoloide ha sido tremenda. Al lado del de nariz ganchuda armenoide surge el judío de nariz chata como la de Nicolai Lenin. Y a medida que los años pasaban se perdía más y más el tipo original. En el siglo once se desploma el reino de Kazar y los judíos migran a Polonia, bienvenidos por los predecesores de Juan Sobieski. Y en Polonia se reúnen la raza sefárdica y la azkenázica. Los judíos expulsados de España van a Polonia. Los españoles, empero, con insignificante minoría, logran imponer su cultura y su lenguaje (el judío de hoy) a sus hermanos, pero no su sangre.

Si la proporción de sangre semítica es pequeñísima en el sefardita (que también se mezcló con los moros de la península), la del azkenazita es infinitesimal. ¿Así que los judíos de hoy no tienen nada de judíos? Muy por lo contrario, son más judíos ahora que nunca. ¿Paradoja? ¡No! Hecho incontrovertible. Hecho biológico, fruto producido reflexivamente por la **Doctrina del Pueblo Escogido.** ¡Creyéndose ser una raza, los judíos han tendido constantemente a formarla! Y lo han hecho aislándose en los Ghettos (con la aprobación y concurso de los Gentiles) y por medio de sus sanciones matrimoniales, amparándose dentro y sólo dentro del redil de Yahveh.

De la Diaspora o dispersión para acá, el grito de los rabinos Hillel y Jochanaan Ben Zachai ha resonado en el mundo judío: **¡Edificad Muro Alrededor de la Ley!** Y ese grito forjó de los ideales de Esdras y Nehemías instrumentos de aislamiento espiritual y biológico que hánse demostrado eficaces muy por cierto.

Para el Día de las Madres

Madre

(Poesía premiada con medalla de oro)

¡Madre, yo siento tus besos
sobre mi vida caer...
En todo lo que yo miro,
tus dulces ojos me ven;
por los senderos que cruzo
van las huellas de tus pies;
al saborear una fruta
hallo tu boca en su miel,
tiembla tu amor en el agua
con la que aplaco mi sed.

Cuanto más de tí me alejo,
más te filtras en mi ser;
que una madre sigue al hijo
igual que al amo un lebrel.
Madre, yo siento tus besos
sobre mi vida caer!
Atravesando montañas
en un lago me copié;
y el lago me dijo: ¿Sabes?
¡Tu madre siempre te ve!

Después una golondrina
vino a mí al amanecer:
Soy un férvido recuerdo
de tu madre... no lo ves?
Sentí en las sienes el roce
de una rosa de Aranjuez,
¡y era un beso de tus labios
hecho flor por tu querer!

Madre, yo siento tus besos
sobre mi vida caer...
En todo lo que yo miro
tus dulces ojos me ven,
que una madre sigue al hijo
igual que al amo un lebrel...

León OSSORIO
Mexicano.

UNA COLABORACION INEDITA DE CARLOS PEREYRA

De Maritandis

Cuando Cicerón se casó con Publibia, él tenía sesenta y tres años; ella, diez y siete.

¿Matrimonio de interés?

Sí; pero de un interés contrario al que puede suponerse.

Publibia no vendió su juventud a un viejo rico. Ella era la rica, y Cicerón el pobre. Con el peculio de Publibia, Cicerón pudo restituir la dote de su primera mujer, Terencia, la Terencia familiar para todos los latinistas incipientes.

Terencia tenía también fortuna. Pero Cicerón podía manejar a Publibia, de la que era tutor, y no a Terencia, que al parecer dejaba poco sueltos los cordones de la bolsa. A distincia y sin datos, ésta fué la causa del divorcio. Cicerón y Terencia se amaban, pero sin ternura, como dos verdaderos romanos que gustaban de las cuentas claras.

Cicerón hacia dinero de todo, era capaz de sacárselo a una roca. Y lo prodigaba para las exigencias de una vida llena de refinamientos. Le hacian falta casas lujosas, objetos de arte, libros latinos y griegos, esclavos, veraneos dispendiosos, y una corte de amigos.

¿Cuál fué su existencia en Sicilia? ¿Cuáles sus negocios en aquel gobierno?

¿Qué hacia para favorecer o contrariar a los publicanos, ornamento de la ciudad, columnas de la República, flor del orden ecuestre y ruina de las provincias?

¿En qué manejos andaba aquel Marco Bruto, sobrino de Catón?

¿Y Berres, en Secilia?

¿Y un célebre filósofo en Bretaña?

El dinero figuraba de un modo preferente. La vida de los conductores de Roma se relacionaba íntimamente con el dinero.

Pero no todo se hacía por interés pecuniario. Y los matrimonios escapaban con frecuencia a la razón del interés material. La aristocracia y especialmente la familia imperial, ponía las miras mas alto.

Julia, a los 21 años, era viuda y ambiciosa. Su padre, Augusto, le dió entonces el marido que más podía satisfacerla. Ese marido fué Agripa.

La diferencia de edades no marcaba una desproporción alarmante ni risible. Agripa tenía 24 años más que Julia; pero como Julia no pasaba de los 21, y como además era viuda, podía considerarse dichosa, no sólo desde el punto de vista político, pues se la hacía esposa no solo del "futuro presidente de la República, sino de un hombre que estaba en pleno vigor.

Julia triunfaba. Iba de ciudad en ciudad, recibiendo honores. Salió de la península, y sus glorias aumentaron. Adquirió el rango de divinidad. Su elegancia deslumbradora, su refinamiento de coqueta, su fausto de futura señora del mundo, hubieran podido entonar muy bien con la sencillez algo rústica del marido que tenía nombre, estrella y destino. Pero aún cuando Agripa no pasaba de los cuarenta y cinco años, Julia quiso promiscuar, y tenerlo todo. Su padre era el amo del mundo; su marido, el segundo de su padre, y el futuro dominador. Pero a Julia le faltaba algo, y completó la lista poniendo en ella el nombre de Sempronio Graco....

Agripa murió. El mejor de los generales no fué el mas respetable de los maridos.

Hay hombres con sino. Y después de muerto Agripa, una hija suya y de la ligera Julia, fué otra Julia que no contribuyó excesivamente a honrar la memoria del padre.

La viuda de Agripa se casó con Tiberio, un buen general y un gran partido. Para hablar con más precisión, Julia y Tiberio fueron obligados a casarse, y Tiberio a divorciarse previamente, aun cuando Tiberio amaba con ternura a su mujer Agripina. Por la razón de Estado, tuvo que abandonar esa unión ideal, y contraer otra que sólo podía prometerle, desde el punto de vista nupcial, una participación con Sempronio Graco.

Tiberio no aceptó esa situación, ni optó por el partido de morir, como Agripa.

Hubo separación y escándalo. Tiberio se retiró de Roma, y Julia fué confinada. Después de este acto, la severidad acostumbrada por Augusto, volvió a ser necesaria. La segunda Julia mereció también el castigo impuesto a su madre. Ese destierro se ha hecho inmortal por el de Ovidio, o el de Ovidio por el de la segunda Julia.

De cualquier modo, el poeta más ligero de la antigiiedad compuso las elegías más conmovedoras de todos los siglos.

La política matrimonial de los emperadores hizo todas las combinaciones imaginables. Entre ellas, volvió a darse la de un viejo casado con una joven. Agripina, la hija de Germánico, la hermana de Calígula se casó con Claudio, hombre de copiosa lectura inteligente, pero viejo y ridículo.

Se necesita que el matrimonio haya sido un deber para que la sobrina de Claudio se entregase a un sujeto que además de su caducidad, llevaba la aureola puesta en su frente por Mesalina.

Pero el matrimonio era indispensable. Agripina fué durante varios años, como se dijo después de María Antonieta, el único hombre de la familia.

Hasta la codicia—la de Cupido era inmensa— la caracteriza como antigua romana.

Pero si Agripina es admirable en su lucha con Nerón, el hijo lombrosiano, lo es más entregándose a su tío Claudio.

Hay heroísmos que exceden a todo lo que puede encarecerlos.

No sé si idealicemos demasiado a la princesa, haciendo desinteresada su inmolación.

Nosotros vemos desde lejos una Roma para la que era indispensable la acción de Agripina y un Claudio, que después de haberse salvado de Mesalina, necesitaba la tutela ginscocrática. Pero no sabemos a derechas si Agripina se condujo por ambición menos elevada, y si Claudio merecía el desprecio de que lo rodeamos gracias a la leyenda senatorial.

Hay tan pocos datos para juzgar a aquellos hombres y a aquellas mujeres, que si se tratase de contemporáneos nuestros, en la mayoría de los casos diríamos que es imposible fallar.

A veces vemos descorrerse los cortinajes del misterio, y entonces aparecen unas figuras distintas de las que pintaron Tácito y Suetonio.

Examinando la historia imperial, se descubre un Claudio que sabe tomar resoluciones audaces con relación a las Galias, que continúa la acción de César en Bretaña, portándose como varón de aliento, que tiene ánimo bastante para poner a raya las impetuosidades peligrosas de Corbullón gran general, contra los germanos, y que resuelve problemas de gran momento en Africa, en Tracia y en el Oriente.

Sus relaciones, más personales todavía, con los griegos, hablan de un príncipe ilustrado que sentía todas las agitaciones de la curiosidad y que ensanchaba los ámbitos de la cultura romana.

Aquel mundo es un misterio que vemos fragmentariamente por la iluminación casual de puntos aislados.

Y de aquellos matrimonios unos felices, otros perfectos como obra de la razón política, y no pocos absurdos, ¿cuáles serían realmente los que vistos de cerca, resultan más conformes a nuestra concepción de la vida?

Sólo hay un hecho indiscutible, y es que la juventud femenina se ofrecía como holocausto a la senilidad ilustre.

Hubo también casos en sentido contrario. Pero esto ya está fuera de la política.

Madrid 1932.

Del Poeta de los Cantares

GUITARRA MALAGUEÑA

I

Fué, cuando murió mi padre,
mi corazón al entierro,
se quedó junto a la tumba
y sin él vive mi pecho.

II

Quiero que todos lo oigan,
quiero que todos se enteren,
¡me dan la muerte tus ojos
y no puedo defenderme!

III

La ví metida en la caja
y me pareció dormida;
¡cuando por ella lloraba
la muerta se sonreía!

IV

¡Cuántas espinas me hieren
de las flores que he criado!
¡Sementera de favores
me da cosecha de ingratos!

V

Quiero morir a tu lado,
que será triste la muerte,
sin unos ojos que lloren
y unos labios que me recen.

VI

Yo les enseñé el camino
y marchamos a la par;
¡Como ven que voy despacio
todos me dejan atrás!

VII

Columna fuí de una casa
que en palacio se cambió.
¡La columna no hizo falta
y hecha pedazos rodó!

Díaz de ESCOVAR.

M.E.C.D. 2016

Compañía Trasatlántica Española

SERVICIOS DE PASAJE Y CARGA

LINEA NEW YORK, VIGO, CORUÑA, GIJON, SANTANDER Y BILBAO

Cristobal Colón ..... *14 de Mayo*
Habana ..... *15 de Junio*

LINEA NEW YORK, CADIZ Y BARCELONA

Manuel Arnús ..... *6 de Mayo*
Marqués Comillas ..... *5 de Junio*

LINEA A VERACRUZ (48 HORAS DE VIAJE)

Cristobal Colón ..... *6 de Mayo*
Habana ..... *5 de Junio*

AGENTES GENERALES:

GARCIA & DIAZ LTDA.

PALACIO DE LA LONJA. TELEFONOS M-6911 Y 6912.

LLOYD NORTE ALEMAN

Excursión a Europa

FRANCIA - ITALIA - SUIZA

Saldrá el día 2 de Julio de 1932. 66 días de viaje, comprendiendo TODOS los gastos; Primera Clase en Vapor y Ferrocarriles, hoteles, comidas, visitas de ciudades en autocar, así como de lugares pintorescos e históricos, propinas, guías en español, maleteros y otros gastos. Para más informes: Teléfono M-3468 o

A. C. FABRICIUS & Co. S. EN C.

AGENTES GENERALES

Pasajes Cámara:	Fletes:	Pasajes Tercera:
OBISPO 28	OFICIOS 18	ACOSTA 4
A-3455	M-8082 - M-3951	M-8066

NORTH GERMAN LLOYD

COMPAÑIA HAMBURGUESA AMERICANA

OPORTUNIDAD IDEAL y ECONOMICA

PARA SU VIAJE A EUROPA

EL REY DE LOS VAPORES DE EXCURSION:

"RESOLUTE"

CONCLUYENDO SU VIAJE ALREDEDOR DEL MUNDO

SALDRA PARA

NEW YORK CHERBURGO SOUTHAMPTON y HAMBURGO

el 23 de MAYO 12m.

ENORME REDUCCION DE LOS PRECIOS DE PASAJE:
PRIMERA A NEW YORK y PRIMERA A EUROPA $ 243.75
PRIMERA A NEW YORK y TURISTAS A EUROPA $182.85
Estancia en New York Incl.

Para más informes y reservaciones dirigirse a:

LUIS CLASING

Sucesores de Heilbut & Clasing

Apartado 729. Edif. Hotel Plaza por Monserrate. Teléfono A-4878

PANAMA PACIFIC LINE

GRAN REBAJA DE PRECIOS

A

NEW YORK (ida y vuelta) $75.00

(Clase Turista)

Primera de lujo $120.00 ida y vuelta

Por los turbo-eléctricos de 33,500 tons.

CALIFORNIA -- VIRGINIA Y PENNSYLVANIA

Para informes y reservaciones sus Agentes:

WEST INDIES SHIPPING & T. Co.

W. Harry Smith.— Pte.

OBISPO NUM. 75. TELF. A-7322.

Compañía del Pacífico

MALA REAL INGLESA
(THE PACIFIC STEAM NAVIGATION COMPANY)
VAPORES CORREOS INGLESES

A España
Francia
e Inglaterra

Por el magnífico trasatlántico de 25 mil toneladas.

"Reina del Pacífico"

SALDRA DE LA HABANA EL

30 de MAYO

PARA

Vigo, Coruña, Gijón, Santander, Pellice y Liverpool

¿Sabe Ud. Lo Que Son Estos Vapores? Su servicio y precios inmejorables en todas las categorías.

Primera Segunda y Tercera Clase

Para informes generales reservaciones, fletes, etc.
AGENTES GENERALES
DUSSAQ Co. Lt.
PALACIO DEL CENTRO ASTURIANO
Teléfono: A-6540— Habana.

Noticias del Puerto

El Oriente.—Procedente de New York, llegó el turbo eléctrico «Oriente», de la Ward Line, que trajo carga general pasajeros entre ellos nueve chinos.

El barítono Pulido.—En compañía de su esposa ha llegado en este vapor el popular barítono español Juan Pulido, quien ha estado actuando en los Estados Unidos con gran éxito y ahora se propone pasar una temporada en Cuba con la familia de su esposa.

También llegó en este vapor el abogado cubano doctor Teodoro Fernández, el ingeniero Raymund Davis, el jefe de tráfico de la Havana Electric señor Julio C. Fuentes e hijo, repuesto ya de las heridas que le fueron inferidas en la Habana, George Gilson y familia, William McDonald y señora.

Puestos en libertad a bordo.—Miembros de la Policía Secreta Nacional condujeron a bordo del vapor inglés «Orduña» a la señora Calixta Guiteras y al joven Rogelio Portuondo, quienes estaban sujetos a causas políticas, quedando en completa libertad a bordo del buque donde siguieron viaje a Europa.

Contrabando de cigarros.—El inspector de Aduana número 160, arrestó a Felipe Sánchez Pereira, vecino de Martí número 190, en Regla, al que ocupó en una media de nujia 30 cajetillas de cigarros americanos que dice le regaló un tripulante del «Oriente», pero como trató de pasarlos fué consignado al juez de Instrucción.

Colisión.—Navegando con lancha «La Insular», el remolcador «Navaco», por la había se le interpuso la lancha de motor Ford, que había quedado sin gasolina, fué embestida por el remolcador, pero los tres tripulantes fueron recogidos y la lancha remolcada a un lugar de poco fondo para que no se fuera a pique.

Entrega de un yacht.—Le ha sido entregado a su dueño el yacht «Eslaco», que estaba detenido en la Capitanía.

El Lutzow.—Procedente de Veracruz llegó el vapor alemán «Lutzow», que trajo dos pasajeros para la Habana, que son María A. Mendoza y Charles Foerester.

Entre los de tránsito figuran P. Burchard, cónsul alemán en Monterrey, y familia.

Trajo este barco cuatro mil sacos de arroz.

Los que embarcaron.—En el «Oriente» embarcaron para Nueva York: Marcelino Alvarez, Thomas Barford y señora, José Betancourt, Richard Banton Albert Corhall y señora, Frank Elliott, Nicolás Fuentes, Mármol Condon William Harris y señora, Olivio Iturriaga y señora, George King y señora, Frank Muller y señora, Ernesto Otero. Eduardo Corrales, Bienvenido Pérez y familia, Mario Roquel, Federico Sánchez y señora, Cecilio Soto y señora, José A. del Valle, Antonio Valdés Serra, Alberto Soto Yero, Carmen V. viuda de Rogaumont, Porfirio de Castro y el director de «El Mundo», señor Wolter del Río y señora, Marcelino Alvarez y otros.

Los que embarcaron en el Cuba.—En el vapor «Cuba» embarcaron el cónsul de España en Tampa señor Alvaro Maldonado y señora, Walter Fox y señora, Patrocinio Borrell, Pedro Martínez Mandebo Félix Menéndez; Pedro Carvajal; Carmen López y familia; Demetria Suárez e hija; Eugenio Sánchez; Francisco Hernández.

Los Cuban Star.—También embarcaron en el «Cuba» los players del club de base ball Cuban Star.

Barcos de carga.—Llegaron los siguientes barcos de carga: el alemán «Barmbek», de Branswick; el holandés «Leerdam», de Rotterdam; los ferries «Henry M. Flagler» y «Estrada Palma», de Key West.

El Heredia.—De Tela y conduciendo frutas y 16 pasajeros en tránsito y 55 pasajeros para la Habana llegó el vapor «Heredia».

Salidas.—Salieron ayer: el «Oriente», para Nueva York; el «Heredia», para New Orleans; el «Cuba», y los ferries «Flagler» y «Palma» para Key West; el «Walter D. Munson» para Wilmington; «Amalco», para Boston; el inglés «Orduña», para Liverpool vía España; el alemán «Lutzow», para Vigo; la goleta inglesa «Caterina», para Milville.

El Mexique.—Esta tarde llegará de Veracruz el trasatlántico francés «Mexique», que trae carga general y pasajeros para la Habana y Europa.

EMPRESA NAVIERA DE CUBA, S. A.

Apartado No. 2490, Dirección Telegráfica: EMPRENAVE.

Claves en uso: A. B. C., 4a. y 5a. Edición Western Unión.

Walkims and Apedix.

SAN PEDRO No. 6.—HABANA.

TELEFONOS: A-6236. Pasajes y Fletes: A-5315. Información General: A-4730. Departamento de Tráfico: A-3963. Almacén.

A5034: Segundo Espigón de Paula; M-2680: Tercer Espigón de Paula.

NOTA.—Las escalas de Por-Au-Price, Aux-Cayes (Haití), San Pedro de Macoris R. D. Aguadilla Mayaguez y Ponce P. R. Kingston, (Jamaica), son eventuales, ésto es, se harán cuando el pasajero o la carga lo amerite.

VAPORES EN SERVICIO: «Presidente Machado», «Baracoa», «Cienfuegos», «Eusebio Coterillo», «Gibara», «Guantánamo», «Habana», «Joaquín Godoy», «Julián Alonso», «La Fe», «Las Villas», «Manzanillo», «Rápido», «Santiago de Cuba» y «Camagüey».

PUERTOS DE ESCALA: COSTA NORTE.—Puerto Tarafa, Nuevitas, Manati, (Victoria de las Tunas), Puerto Padre, (Chaparra), Gibara, (Holguin), (Velasco Bocas), Vita, Banes Nipe, Mayari, Antilla, Preston, Sagua de Tánamo, (Cayo Mambí). Baracoa. Guantánamo. (Boquerón y El Deseo) y Santiago de Cuba.

COSTA SUR.—Cienfuegos, Casilda, Tunas de Zaza, Santa Cruz del Sur, Manopla, Guayabal, Manzanillo, Campechuela, Media Luna, Niquero, Ensenada de Mora y Santiago de Cuba.

COSTA NORTE DE VUELTA ABAJO.—Bahía Honda, Rio Berracos, Puerto Esperanza, Santa Lucía, Mi(nas de Matahambre), Rio del Medio, Dimas. Arroyo de Mantua y La Fe.

REPUBLICA DE HAITI.—Port-Au-Price, Aux Cayes.

REPUBLICA DOMINICANA.—Santo Domingo, San Pedro de Macoris y Puerto Tarafa.

PUERTO RICO.—San Juan, Aguadilla, Mayaguez y Ponce.

JAMAICA.—Kingston.

Ruta de la Florida

$80 *ida y Vuelta*

Valido por 3 meses

PRECIOS REDUCIDOS EN LOS PASAJES DE IDA Y VUELTA, EN VERANO NEW YORK — PHILADELPHIA — BALTIMORE Y WASHINGTON

Saliendo Vía Key West y regresando Vía Tampa o viceversa.

Excursion de Masones a Washington Mayo 9 y 10

IDA Y VUELTA $67.25

Informes:

PENINSULAR AND OCCIDENTAL S. S. Co.

Prado 77. Teléfono A-9191.

COMPAGNIE GENERALE TRASATLANTIQUE

LINEA FRANCESA — FRENCH LINE

VAPORES CORREOS

PROXIMAS SALIDAS

SALIDAS PARA CORUÑA, GIJON, SANTANDER Y SAINT NAZAIRE:

«MEXIQUE» ..... 9 Mayo
(a las 5 de la tarde)

(1) «ESPAGNE» ..... 12 Junio
«MEXIQUE» ..... 11 Julio
«MEXIQUE» ..... 15 Sepb.
«MEXIQUE» ..... 3 Novb.

(1) El vapor «Espagne» tocará Burdeos en vez de Saint Nazaire.

SALIDAS PARA GALVESTON Y VERACRUZ:

«ESPAGNE» ..... 28 Mayo
«MEXIQUE» ..... 30 Junio
«MEXIQUE» ..... 3 Sepb.
«MEXIQUE» ..... 22 Octb.

Línea de NEW YORK al HAVRE y PLYMOUTH

En esta Agencia se expiden pasajes para esta línea por los lujosos y rápidos trasatlánticos franceses: «Ile de France», «París», «France», «Champlain», «Lafayette», «De Grasse», etc etc.

Para más informes dirigirse a:

ERNEST GAYE

O-REILLY 9.— APARTADO 1090. TELF. A-1476. — HABANA

Línea HOLANDESA Americana

Viaje Extraordinario a España del Vapor

"LEERDAM"

saldrá Para

VIGO - CORUÑA - GIJON
Santander y Rotterdam

MAYO 27

PRIMERA ESPECIAL

— Y —

TERCERA CLASE

Para informes dirigirse a:

R. Dussaq S. en C.

OFICIOS 24-26. — TELEFONO A-5639; M-6278

HABANA

ENFERMOS ASISTIDOS EN EL DISPENSARIO DE LA CRUZ ROJA NACIONAL

Estadística de los enfermos asistidos en el Dispensario Médico Dental de la Cruz Roja Cubana durante el mes de abril de 1932

RESUMEN

Medicina general	51
Vías respiratorias	61
Vías urinarias	8
Vías digestivas	60
Ojos	22
Puericultura	57
Piel y sífilis	48
Garganta, nariz y oídos	47
Extracciones	203
Fórmulas	1.330
Número total de enfermos	738

SERVICIO DE LABORATORIO

Análisis practicados en el mes de abril de 1932:

Orina total	14
Orina parcial	3
Heces fecales (parásitos)	10
Reacción de Wassermann	2
Total	29

(f.) DR. RAMON F. LEDON GARCIA, Director del Dispensario Médico Dental de la Cruz Roja Cubana.

UNA FAMILIA DESAHUCIADA SIN DEMANDA

Sin haber sido citados por el Juzgado le pusieron todos los muebles en la calle. Otro caso

En la octava Estación se presentó José de Jesús Trespalacios Hernández, de 48 años de edad, tabaquero y vecino de Cerrada número 7, denunciando que estando ausente de su domicilio, se presentó en el mismo un procurador conocido por Pinto, acompañado de dos individuos más nombrados Suases y Marrero, empleados del juzgado municipal del Oeste. los cuales conminaron a su mujer, Rosario Maldonado Alvarez para que desalojara la habitación número 6 que ocupa en la expresada casa y cómo se negara a ello, lo realizaron colocando en formas violentas todos sus muebles en el patio de la casa y no de la parte fuera de la misma, por lo que supone que el tal Pinto y demás individuos, puestos de acuerdo, efectuaron el desahucio sin haberse tramitado el correspondiente juicio, toda vez que no había sido citado. Agregó que el tal Pinto, es el representante del señor Ernesto Sarrá, propietario de la expresada casa. Con esta denuncia se le dió cuenta al juez de instrucción de la Sección Quinta.

POR SOSPECHAS FUE DETENIDO

El vigilante 564, detuvo a Manuel Díaz Marrero, de España, de 28 años de edad, vecino del hotel Quinta Avenida, que se encontraba en el interior del establecimiento situado en Máximo Gómez 74, por habérselo ordenado en ese sentido Alfonso Alejo Cordiz, domiciliado en 12 y 21, quien declaró que representa a los señores Murguía Alejo y Hermanos, propietarios de la finca El Cacahual, los cuales tienen un depósito de leche o sucursal denominado «El Palacio de Cristal», que está situado frente a la Subestación de Arroyo Naranjo, de donde en días pasados le hurtaron dos máquinas de limpiar pomos, que estima en la cantidad de 105 pesos y teniendo noticias que el detenido se había presentado en dicho establecimiento de Máximo Gómez 74, ofreciendo cinco pesos por la entrega de un recibo que lo acreditara como que en el mismo había adquirido lo hurtado, estima que dicho individuo, si no es el autor del hecho, por lo menos sabe quiénes lo fueron.

El acusado fué enviado al vivac.

QUIEN siembra RECOJE

QUIEN SE ANUNCIA Vende

Diario de la Marina

PRADO 103. Tel. A-3333; A-2425

Anuncios Clasificados de Ultima Hora

ALQUILERES

A-1 Habana

BEERS BOLETIN

CAL., VED., con mueb. $100.00.

COLUMBIA, 1,500 M., 6 Hab. 2 B., $125.00.

F., CERCA Hospital 5 Hab., 2 B., $80.00.

CONSULADO, 6 Hab., 2 Baños, $60.00

1,200 M., LA LISA, 3 Hab., gar. $25.00.

S. JULIO, 16 Hab. 4 baños, $60.00.

A., PARQUE 8, «Arango», 6 Hab., 4 B., $125.00.

A., ALIADOS 3, «Fonts», 4 Hab., 2 B., $125.00.

SE VENDE CASA y solar, A., Apolo, 400 metros, mampostería, frutales, $800.00.

CASA ADMINISTRADOR Ferrocarriles Unidos. C. Club Park, 8,000 metros, gran casa, con todo confort, etc.

SE VENDE 1,500 metros, cerca «Belén, gran casa, con 5 hab., 2 baños, garage, $30,000. Facilidades de pago.

¾ CABALLERIA, cerca ex-Presidente Zayas, casa madera, con tejas, electricidad, animales, $6,500.

SE VENDE: Isla Pinos, chalet Am., 30,000 metros, gallinas, mangos, «Hayden», camión Ford., etc., $800.00.

COLEGIOS EN EL NORTE PARA AMBOS SEXOS

BEERS HABANA

(Desde 1906). Especialistas en Alquiler 9½ O-Reilly St., Havana. Al 16615 7-8 May.

MONTE 133: SE ALQUILA piso moderno, compuesto de sala, comedor, 2 cuartos con baño completo intercalado, cocina, cuarto de criados y servicios. Informes, en la misma, la encargada.

Al 16679 7-17 May.

SE ALQUILA: PROXIMA desocuparse, los bajos de Gervasio 174. Puede verse, de 2 a 6. Se da barata.

Al 16639 7-12 May.

SE ALQUILA EN LA CALLE Cárdenas número 32, una casa compuesta de sala, comedor, dos cuartos, cocina, patio y azotea. Precio: $20.00. Telf. A-4203.

Al 16633 7-12 May.

ALQUILO: HORNOS y Vapor, cerca Parque Maceo, el mejor lugar de La Habana, bonitos pisos modernos, acabados de decorar, sala, comedor, dos habitaciones, cuarto baño intercalado completo, servicios-agua caliente, cocina. Desde $20.00. Informes: M-2837. Llaves: Carnicería.

Al 16620 7-10 May.

HABANA 98, ENTRE OBISPO y Obrapía. Se alquilan los bajos y habitaciones, en Bernaza 20. F. 1617.

Al 16625 7-10 May.

SE ALQUILAN

AVENIDA DE LA REPUBLICA número 318, entre Gervasio y Escobar, modernos pisos altos y bajos, con todas comodidades, baño intercalado, comedor al fondo y servicio de criados. Apartamento en la azotea con dos habitaciones, baño intercalado. Alquiler: $17.00. Verlos, de 2 a 6 p. m.

SUAREZ 137, PISOS BAJOS y altos, con dos habitaciones, baño completo, comedor, cocina. Alquiler, desde $22.00 Verlos, de 8 a 12 a. m.

SAN MIGUEL 118, ENTRE Campanario y Lealtad, modernos bajos, sala, recibidor, tres habitaciones, baño intercalado, comedor, cocina y servicio de criados. Alquiler reducido. Llave: A-1294.

ESCOBAR 113, ENTRE Salud y Reina, modernos bajos, sala, recibidor, cinco cuartos, baño completo, comedor, cocina y servicio de criados. Alquiler reducido. Llave, en los altos.

Informes:
COMPAÑIA DE SEGUROS "EL IRIS"
Empedrado No. 34 Telf. A-1294.
Al 16681 7-11 May.

SE ALQUILAN CASAS baratas, en Arbol Seco número 67, altos y bajos, entre Santo Tomás y Benjumeda, con cuatro habitaciones, sala y recibidor. Informes: Telf. U-1478. U-6667.

Al 16684 7-1 Jun.

LUGAREÑO esquina a Pozos Dulces y entre Luaces y Montoro, modernos altos y bajos, frescos, abundante agua, baño intercalado, terrazas, a $25 y $30. Llaves en las mismas. Informes, Telf. FO-2904.

Al 16727 7 my 12

SAN NICOLAS No. 5

Entre Lagunas y Animas, segundo piso, recibidor, sala, hall, cinco cuartos, baño intercalado, comedor, buena cocina, cuarto y servicio de criados. $50.

A-9871 A-9897

SE ALQUILAN los altos de Concordia 65, casi esquina a Perseverancia. Informan en Aguila 145. Telf. A-7558.

Al 16726 7 my 10

PRINCIPE 14, esquina Espada, piso alto, moderno sala, comedor, dos habitaciones, baño completo, $25. Apartamento independiente. Sala, recibidor y cuarto, $16. Llave, bodega. Teléfono A-2636.

Al 16712 7 my 14

SE ALQUILAN los altos de Concordia 91, con cinco cuartos y dos en la azotea, sala, comedor, cocina y demás comodidades.

Al 16738 7 my 10

ENSANCHE DE LA HABANA

Se alquilan los altos de Lugareño 19 entre Montoro y Pozos Dulces, con terraza, sala, tres cuartos, lujoso baño, comedor, cocina de gas y carbón, servicio de criada. Informan en los bajos. Dr. Labrador. Telf. U-2256, se dan baratísimos.

Al 16734 7 my 13

A-2 Vedado y Príncipe

VEDADO: QUINTA NUMERO 32, esquina F. Alquilo primer piso, 5 cuartos, sala, saleta, gabinete, comedor, baño completo, servicio y cuarto criados, cocina, agua caliente; bajos, 4 cuartos, sala, comedor, baño completo, jardín, portal, cocina gas, agua caliente. U-6738. Llave bodega.

A2 16672 7-12 May.

VEDADO: C. NUMERO 266, entre 27 y 29, acera sombra, jardín, portal, tres habitaciones, comedor al fondo, patio, traspatio, cuarto y servicio criados, con entrada independiente. $30.00. Informes: A-9665.

A2 16608 7-14 May.

VEDADO, F esquina a 25. Se alquila moderno chalet de dos plantas, vestíbulo, antesala, comedor, pantry, cocina, dos cuartos y servicios de criados, dos garages; altos, saleta, 5 habitaciones, dos baños. Informes, teléfono F-4963.

A2 16725 7 my 13

23 número 271, casi esquina a Baños, 4 cuartos, sala, portal, jardín, comedor al fondo, dos patios. Informes, M-1174.

A2 16708 7 my 9

MAS ANUNCIOS EN LA PAGINA 25

Crónica Social

RECIBO SOCIAL

EN EL MAGNETIC CLUB

Esta sociedad de la calle de Campanario, ofrecerá esta tarde una de las fiestas que más gratas resultan a sus simpatizadores y asociados.

A LA PLAYA DE BARACOA

A pasar un día de agradable y gozosa camaradería, van en la mañana de hoy, los más distinguidos elementos de la simpática sociedad «Jonia Sport Club», en varios ómnibus, a las ocho de la mañana saliendo de la calzada de Jesús del Monte 381, domicilio de la señorita Teodora Centeno Robaina, Presidenta del Comité de Damas.

SOCIEDAD QUE SE INAUGURA

La fundada por los señores Nicolás Cañellar, Luis Pino y Bernardo Martínez, Presidente, Secretario y Director respectivamente.

La titulan el «Club Moderno» y se instala en Pocito número 6 entre Santiago y Marqués González.

Con un gran baile la inauguran.

Habiéndoseme encargado el discurso de la apertura.

Honor que recibo y procuraré cumplir.

EN ANTILLA SPORT CLUB

Celebra esta noche una Recepción Literaria, con baile al final la sociedad Viboreña que tiene su Casa—Quinta en Luz y Delicias.

La señorita María Teresa Padrón, Secretaria del Comité, nos invita para que asistamos.

SOCIEDAD MACEO

Mañana rememora la decana de nuestras sociedades, los Cincuenta y tres años de su fundación.

Esa cubanísima institución que trazó la ruta de empeños nobilísimos y patrióticos el diez de mayo de 1879, ilusionada con el triunfo más lisonjero de sus propósitos colectivo, mantiénese con dificultades que la privan de celebrar el grato aniversario con la fastuosidad y esplendor con que siempre lo ha festejado.

A pesar de este sensible paréntesis que marca la admirable actuación tenida hasta ahora por el señor Antonio Samá, organiza para el 25 del mes de junio, un gran festival en los Jardines de San Francisco de Paula.

BODA INTIMA, DE DISTINCION Y SIMPATIAS

Ayer, a las cuatro y media, contrajeron nupcias ante el Notario del colegio y vecindad de ésta capital doctor Miguel Angel Campos, dos apreciabilísimos jovenes de nuestra buena sociedad: la bella y culta señorita Blanca Rosa Iznaga y el doctor Bernardo Sandó Tellez, odontólogo notable.

La boda fué sencilla e intima, atendiendo al reciente luto de la familia Sandó—Téllez. Rubricaron el acta notarial, como testigos, los doctores José Antonio Valdivieso Martínez, Celestino Somoano, Guillermo de Zéndegui, Alfredo Antonetti y Víctor M. Martínez y señores Manuel Guás Fragueras, M. Campillo y Pantaleón Iglesias.

No obstante la intimidad con que fué celebrado el acto, la casa nupcial Jesús del Monte 403 altos se vió concurridísima de bellas damas y damitas y caballeros de la amistad de los contrayentes, a quienes, en estas líneas, deseamos todo género de ventura y su nuevo estado civil.

DR. ARTURO FRIAS

Excelente dentista del Distrito Central y amigo de los más estimados.

Fué su santo anteayer.

Números socios del Club Atenas, sociedad que presidió, clientes y correligionarios que lo desean llevar de nuevo en la candidatura para Representante, estuvieron en su residencia de la calle de San Nicolás y Lagunas durante las primeras horas de la noche.

EN LA POLAR

La primera Jira, la verifica la sociedad de Jesús del Monte, «Unión Sport Club», en la Polar.

Por la noche bailarán en los salones de Santa Emilia 20, en Santos Suárez.

EN MATANZAS

Anoche y con deslumbrante esplendor, efectuóse en Daoiz 76, en la riente y culta ciudad matancera, una fiesta organizada por la interesante señora Tránsito Rodríguez de la Nuez y su hermana la linda señorita doctora Josefina Rodríguez.

Los productos de esta hermosa fiesta, a la que concurrió lo más granado de aquella élite social, se dedican a aumentar los fondos de la prestigiosa sociedad «La Unión», que tanta fama goza y tanto ha contribuido al progreso de la capital yumurina.

EN MARIANAO

El jueves doce y en el teatro René Berndes, se ofrecerá una función extraordinaria a beneficio de la sociedad El Liceo Musical de Pogolotti.

Toman parte tres compañías, siendo la principal las dirigidas por del Moral y el profesor Armando Cartaya.

La Zarzuela «Cadáveres Ambulantes», «Los Tres Bohemios» Revista con muchos cuadros y variedades llevarán a la escena.

ALBERTO COFFIGNY ORTIZ

UN CAMION DE O. P. CHOCO CON UN POSTE

Camarero de un hotel acusado del robo de sesenta y cuatro pesos de un buró del mismo

Contra un poste que está situado en la calle 2 entre 23 y 25, chocó ayer tarde, violentamente, un camión de la Secretaría de Obras Públicas ,que iba conducido por Eufemio Ravelo Delgado, vecino de Alambique 2, letra B. A consecuencia del accidente recibió lesiones de carácter grave Francisco Sandoval y San doval, vecino de Sitios 15, que viajaba en el expresado vehículo, por ser empleado de la citada secretaría.

ROBO EN UN HOTEL

Vicente Aldalla Guillermón y Rodolfo Parras Espinosa, vecinos del hotel Cuba Moderna, dieron cuenta a la policía, que de un buró que poseen en dicho establecimiento, el cual violentaron, le habían robado la suma de 64 pesos. Por sospechas fué detenido el camarero Benedicto Villar Crespo, que fué puesto a disposición del Juzgado.

LA DIRECTIVA DEL BANDO DE PIEDAD DICE QUE NO SON CIERTOS LOS FRAUDES

Hemos recibido una extensa comunicación firmada por las señoras Berneita M. Lewis y Abbie E. Phillips, y el señor L. Supervielle, expresidenta, ex tesorera y ex administrador, respectivamente, del Bando de Piedad, y en la cual refutan las acusaciones de que ha sido objeto la Directiva saliente de la citada altruísta Asociación.

Los comunicantes significan que la Directiva que ha sido injustamente objeto de tal acusación, estaba integrada por personas de reconocida solvencia moral e intelectual; que cuando la misma tomó posesión sólo existían en la tesorería $70.00 y tras brillante labor entregó a su salida un saldo de $831.60.

Otros detalles de interés ofrécense en el escrito de referencia. Entre ellos, la aclaración de que es falso de todo punto de que dicha directiva haya hecho venta de objetos y pertenencias del Bando de Piedad, para su lucro, como puede ser comprobado en los libros de contabilidad de la Asociación.

El "Diario Hablado"

SE TRASMITE TODOS LOS DIAS

TESORO DEL ESTÓMAGO

CASTAÑO Y ALBA

MARCA REGISTRADA

TONICO DIGESTIVO Y ANTIGASTRALGICO

50 años de éxito. Cura pronto todas las enfermedades del estómago e intestino. Venta en Farmacias

Los Económicos del DIARIO

Los XX

CUANDO una persona seria, --dama o caballero--desea un empleo decoroso y duradero, en el que el sueldo, aunque no sea grande, se cobre puntualmente, ofrece sus servicios en el DIARIO varios días, y el destino digno en la casa solvente aparece pronto.

LEE quien Puede Pagar

M.E.C.D. 2016

Anuncios Clasificados de Ultima Hora

ALQUILERES

A-2 Vedado y Príncipe

CALLE F casi esquina a 17, elegante piso a la brisa, terraza, sala, comedor, tres habitaciones, lujoso baño, habitación y servicio de criados, pantry y cocina. Informes en la misma. FO-3308.
A2 16703 7 my 10

SE ALQUILA precioso alto, 23 entre 22 y 24, escalera mármol, 5 habitaciones de 4x4, baño completo, doble servicio sanitario, etc. Dueño, 12 número 215. Telf. F-2900.
A2 16709 7 my 10

A-3 Cerro y Palatino

PIÑERA NUMERO 31, a una cuadra de la Calzada, con sala, saleta, tres cuartos, cocina, servicios, etc. Llave, en la bodega. Informes: A-0146 F-6317
A3 16687 7-13 May.

A-4 Marianao y sus Repartos

ALQUILO moderna residencia, Miramar, Quinta Avenida y 30, 6 cuartos, 3 baños familia, terraza, y todas las comodidades para familia de gusto. Rebajada, $100. Llaves al lado. U-4742, A-6524.
A4 16719 7 my 13

A-5 J. del Monte y La Víbora

VIBORA: LOMA DEL MAZO, en Patrocinio 19. Se alquila chalet moderno. La llave en el 17. Informes: Telf. F-2078.
A5 16678 7-17 May.

SE ALQUILA: $20.00 MODERNA casa mampostería, decorada, San Mariano letra I., casi esquina D-Strampes, jardín, portal, sala, 2 habitaciones, baño, cocina, patio. Informes: I-6015.
A5 16694 7-11 May.

SE ALQUILA: $22.00. MODERNA casa mampostería, decorada, Libertad 74, casi esquina Juan Bruno Zayas, portal, sala, 2 habitaciones, comedor, baño, cocina, patio. Informes: I-6015.
A5 16692 7-11 May.

ALQUILO magnífica casa en 16 pesos, tiene sala, saleta y cuatro cuartos. Acierto número 11, media cuadra del tranvía, próxima a Toyo.
A5 16730 7 my 14

VIBORA, se alquila Milagros 38 esquina a Buenaventura, cuadra y media de la Calzada, portal, recibidor corrido, tres cuartos, baño intercalado, cuarto y servicio criados y lavadero. Informan, FO-2250.
A5 16705 7 my 10

JUAN Bruno Zayas entre Estrada Palma y Libertad, altos modernos, con sala, recibidor, hall, cinco cuartos, dos baños, comedor, cocina, servicios criados, garage. Informan, I-2180.
A5 16736 7 my 9

ALQUILO, Vista Alegre 25, Víbora, sala, tres habitaciones, comedor al fondo, cuarto y servicios para criados. La llave en la bodega. Informes, Monte 31. Telfs. A-4353. XO-1867.
A5 16737 7 my 10

A-6 Luyanó

LUYANO: SE ALQUILAN unos modernos altos, en la calle Rodríguez número 120, compuestos de sala, comedor, tres cuartos, cocina y baño intercalado. Precio: $15.00. Telf. A-4203.
A6 16634 7-12 May.

A-7 Sto. Suárez y Mendoza

SE ALQUILAN MODERNAS casas, decoradas, Mendoza 4, 8, 12 ,frente la calle Santos Suárez, portal, sala, 2 habitaciones, baño intercalado, comedor, cocina, patio. Alquiler, $20.00. Alberto Cuervo. M-1537.
A7 16693 7-11 May.

JUAN DELGADO Y LUIS Estévez, altos. Alquilo una casa nueva, muy barata, con sala, comedor, dos cuartos, baño intercalado y cocina, escalera de marmol y frente a la línea de tranvías. La llave: Luis Estévez, letra C. Telf. A-1706.
A7 16631 7-15 May.

MODERNOS. Se alquilan bajos, Zapotes 95 entre Paz y Gómez, Santos Suárez, media cuadra de la línea. Sala, saleta, cuatro habitaciones, baño intercalado comedor al fondo, patio y jardín. Precio de situación. Informan, M-2034.
A7 16724 7 my 9

ALQUILO altos de esquina, Juan Delgado y Milagros, recibidor, sala, 3 habitaciones y una de criados, con servicio, baño completo y escalera independiente. Informes, U-5760. Llave en la botica.
A7 16704 7 my 10

B-1 Casas-Apartamentos

APARTAMENTOS, Vedado, una, dos, tres habitaciones con baño, altos y bajos, comida fina, desde $30 por persona. Calle 4 número 18 entre Línea y 11. Lefebure, F-4983.
B1 16721 7 my 14

EDIFICIO DE APARTAMENTOS
23 y M

Al comienzo del Vedado. Se domina la entrada del puerto. Gran confort: aire, luz. Apartamentos de 3 y 4 dormitorios. Alquiler moderado. Informan en el edificio y en O-Reilly 11. Teléfono A-4623.
B1 16698 7 my 1?

B-2 Naves y Locales

SE ALQUILA: $25.00. SALON moderno, para establecimiento, de esquina, con casita anexa, Mendoza y Este de la Línea, Santos Suárez, Alberto Cuervo. M-1537.
B2 16691 7-11 May.

SE ALQUILA PARA ALMACEN, con 300 metros, los bajos de San Ignacio número 60. Precio económico. Informes, en la misma.
B2 16596 7-12 May.

SE ALQUILA, Muralla 19, nave 700 metros cuadrados, con 9 habitaciones altas, independientes, $100. Su dueño, 12 número 215, Vedado, teléfono F-2900.
B2 16760 7 my 10

Más ANUNCIOS CLASIFICADOS de ULTIMA HORA en la Página VEINTICUATRO

ALQUILERES

LOCAL ESPACIOSO

Se alquila, Neptuno 101½, entre Campanario y Perseverancia, espacioso local con buenas vidrieras, 16 metros de frente. Si se desea más local puede tomarse una nave comunicada que sale a Campanario 88, propia para un gran almacén de mercancías. Informes al lado, peletería Versailles. Teléfono M-5842.
B2 16735 7 my 9

B-3 Departamentos

EDIFICIO "MONTES", Línea 60 y D. Departamento económico, de una habitación, a la brisa, closet, con terraza, baño privado. Todo a la calle. Tranquilidad absoluta. Elevador.
B3 16689 7-11 May.

EN EDIFICIO "MONTES", Línea 60 y D., alquilo precioso departamento de tres habitaciones, esquina de la brisa, con todos servicios de criados, etc. Todas las piezas dan a la calle. Para corta familia, buena y estable. Tranquilidad absoluta. Cerca de todas partes. Véalo y hará negocio. Precio muy módico. Elevador.
B3 16690 7-11 May.

B-4 Habitaciones

O'Reilly No. 51
CASA NUEVA

Se alquilan magníficas habitaciones, frescas, claras y ventiladas, agua caliente a todas horas, abundancia de baños modernos, teléfono, buen servicio, moralidad.
B4 16319 4-19 May.

EDIFICIO "ABADIN", Cuba 86, casi esquina Teniente Rey. Casa moderna, fresca, tranquila, habitaciones agua corriente, amuebladas, criados, luz, teléfono, baño caliente, desde $11.00. No comidas. A-5551.
B4 16686 7-15 May.

OFICINAS: Habitaciones balcón calle, Obispo 59, altos, café Europa, desde 10 pesos. Elevador, lavabo, luz, en azotea familias y hombres solos desde 8 pesos.
B4 16728 7 my 10

SE SOLICITAN

S-12 Solicitudes-Varias

SE SOLICITA UN MUCHACHO español, de 12 a 14 años, para puesto de frutas; tiene que repartir mandados en la calle; que tenga buen carácter; que haya trabajado en bodega o cualquier otro giro por el estilo; sueldo, $3.00, casa y comida. Si defiende la casa, se le dará más sueldo. Industria 14, esquina a Refugio.
S12 16699 7-9 May.

SE OFRECEN

O-1 Criadas y Criados

DESEA colocarse joven español de criado de mano; tiene referencias y sabe trabajar. Telf. M-5313.
O1 16315 4 my 8

UNA SEÑORA ESPAÑOLA, de mediana edad, desea colocarse de criada de mano; tiene referencias. M-9434, Jesús María 90.
O1 16649 7-9 May.

O-2 Cocineras y Cocineros

SE DESEA colocar una joven española para cocinar y limpiar, está muy práctica en el trabajo y con inmejorables referencias. Telf. U-4983.
O2 16729 7 my 9

SE OFRECE buen cocinero repostero español, cocina a la criolla, española y francesa, pastelería y helados; limpio en su trabajo y tiene buen carácter. Informes, Telf. M-4162.
O2 16442 5 my 9

O-6 Choferes

CHOFER formal, honrado y trabajador, desea casa seria, manejo máquina europeo o americana, doce años práctica. Informes, casas conocidas. Teléfono U-6733.
O6 16740 7 my 10

SE COMPRAN

C-7 Automóviles y Accesorios

COMPRO Ford cerrado, cuatro puertas, modelo 1931, doy $400. Teléfono A-4130, de 12 a 7.
C7 16706 7 my 10

SE VENDEN

V-1 Casas

VENDO DOS CASAS en puntos escogidos. Una, de dos plantas y media, próxima a la Iglesia de Monserrate; cada planta con sala, saleta, dos habitaciones, etc; la otra casa, en Villegas, próxima al Palacio, con tres plantas. Muy moderna; cada planta, con sala, saleta, tres habitaciones, etc. Informes: A-7881, de 10 a 11 a. m.
V1 16700 7-12 May.

SE VENDE CASA NUEVA, en lo más fresco y mejor situado del Reparto Columbia, calles Buena Vista y Mendoza, de regular tamaño, con todas las comodidades modernas, a una cuadra de los tranvías y la Calzada. Precio, arreglado.
V1 16680 7-12 May.

SE VENDE CASA sin terminar; 500 metros fabricación; 1,000 terreno. Está, Alcalde O-Farrill, entre Estrada Palma y Luis Estévez. Urge venderla. Informes: M-2781 U-8601.
V1 16657 7-10 May.

SE VENDEN

VIVA CASA PROPIA
AL ALCANCE DE TODOS
$500 $50 o $35
De entrada — Mensuales
Le entregaremos una lujosa Residencia construída en el
"NUEVO REPARTO LA ASUNCION"
LUYANO Y CONCHA
Construída por la Compañía de Construcciones:
SALA CORPORATION
Oficinas: en el mismo Reparto
TELF.. I-4990. Visítenos
V1 16622 7 my 8

CASAS baratas, vendo, Egido, 1 planta, comercio, 195 metros, $10,000. Concordia, dos plantas, moderna, 120 metros, $8,500. Manrique, cerca Malecón, 3 plantas, $10,500. Facilidad pago. Hago cambio. Campanería, Aguiar 68. M-7785.
V1 16731 7 my 9

GANGA, vendo calle C, Vedado, cerca tranvía, casa 2 plantas independientes, moderna, decorada, cada una jardín, portal, sala, hall, 4-4, dos baños, comedor, cuarto criado, garage. Renta $140. Precio, $15,000. Dejo parte 7 o|o. Campanería, Aguiar 68. M-7785.
V1 16732 7 my 9

VENDO: PRECIO GANGA, casa amplia, acabada construir, todas comodidades modernas, Avenida Los Aliados 46, Alturas Río Almendares. El Reparto más fresco, saludable y pintoresco. Verla es convencerse. Informes, la misma. Pérez.
V1 16595 7-10 May.

VEDADO, vendo 23 entre D y E, casa antigua, con su solar completo, precio situación y facilidades de pago. Su dueño, 12 número 215, F-2900.
V1 16711 7 my 12

HERMOSA CASA, 3 PLANTAS
Moderna, a una cuadra de Reina, se cambia por bodega, su dueño, San Rafael y Oquendo, café, de 1 a 4. Alvarez.
V1 16714 7 my 12

SE VENDE A PLAZOS bungalow madera, todas comodidades, baño completo, trescientos metros terreno. Está calle F., entre 16 y 18, Prolongación Almendares. Informes: M-2781 U-8601
V1 16658 7-10 May.

PLAYA HABANA
Vendo la casa número 39 de esta hermosa playa, en Baracoa, ¾ hora de La Habana. Informes, en la misma, o en San Rafael número 305. Facilidades de pago.
V1 16646 7-9 May.

V-2 Solares

REPARTO DE MIRAMAR: Calles 30 y Séptima. Se venden dos solares, esquina de fraile, 2,000 metros, línea tranvías. Lo mejor Reparto. Precio ocasión. M-2781 U-8601.
V2 16656 7-10 May.

V-3 Fincas Rústicas

SE VENDE FINCA: 90 caballerías cerca Artemisa, inmejorable para ganado, siembras, explotación carbón. Mucha agua. Produce actualmente. Admitimos casas, valores en pago. Informes: M-2781 U-8601.
V3 16659 7-10 May.

SE VENDEN DOS FINQUITAS, en Wajay, una toda frente Carretera, ¼ caballería con bungalow, pozo, etc., otra, ¾ caballería, con frutales, pozo, manantial, tierra magnífica, cercada. Buena oportunidad. Informes: Telfs. M-2781 U-8601. Oficios 82.
V3 16660 7-10 May.

V-4 Establecimientos

VENDO, COMPRO Y CAMBIO
Establecimiento y propiedades, Habana y repartos, si usted tiene su propiedad hipotecada está usted propenso a perderla, yo le puedo dar un establecimiento, crédito hipotecario y dinero. Véame y se convencerá. Más detalles, San Rafael y Oquendo, café, de 1 a 4. Angel Alvarez.
V4 16717 7 my 17

VENDO O CAMBIO
Por finca rústica, casa en la Habana, moderna, dos plantas, mide 500 metros, rentando hoy $208 mensuales. Su dueño, San Rafael y Oquendo, café, de 1 a 4. Sr. Alvarez.
V4 16716 7 my 17

V-5 Muebles y Prendas

SE VENDE BURO CAOBA, grande; 4 estantes libros; pianola «Aeolian»; archivero acero «Allsteel»; flauta «Lefebre A.» Todo barato. Puede verse, 2 a 5, Gervasio 174.
V5 16640 7-12 May.

NEVERA "KELVINATOR". Se vende en perfecto estado. Egido número 11, esquina a Sol. Telf. A-9270
V5 16668 7-10 May.

V-6 Maquinarias

IMPRESORES
Vendo guillotina 28", mano y motor, baratísima. Almendares 15, Marianao.
V6 16713 7 my 12

V-7 Automóviles y Accesorios

GRAN OPORTUNIDAD
Por embarcarme, vendo automóvil «Nash», cerrado, tipo Limousine, 7 pasajeros, vestidura de cuero, 6 ruedas, como nuevo. Ultimo tipo de poquísimo uso. Informes: «El Aguila», Neptuno y Aguila.
V7 16695 7-9 May.

SE VENDEN

V-12 Objetos-Varios

OPORTUNIDAD. Vendo Enciclopedia moderna, Estilo Renacimiento, a pagar $1.00 mensual. Para demostración, le visitaré con mucho gusto, sin compromiso alguno. Otra Espasa, barata. Animas 136, altos. A-5368.
V12 16733 7 my 10

LIBROS E IMPRESOS

LIBRO OFICIAL
DEL IMPUESTO AL CAFE
Libro de 300 folios, de acuerdo con lo acordado por la Asociación, $5.50. Juego de Modelos: Solicitud de habilitación- Inscripción y Relaciones Juradas, $0.40. Cada 100 Relaciones Juradas, $2.00. Se remite al interior, por express, enviando el importe mas 30 centavos para el express. Puede dirigir sus pedidos a Asociación de Propietarios de Tostaderos de Café de la República. Lonja del Comercio 417 o Librería Nueva, de José López González. Pí y Margall 98, apartado 255. A-2717. Habana.
L E I 16720 7 my 9

DINERO E HIPOTECAS

TOMO $1,000 AL 9 o|o
Buena garantía, casa moderna, portal, sala, saleta, 3|4, cuarto de baño, cocina y comedor al fondo. Informes, San Rafael y Oquendo, café, de 1 a 5. Alvarez.
Z s t 16715 7 my 10

ENSEÑANZAS

E-5 Profesores

MODISTA francesa da clase de corte y costura, sistema francés, a su casa. San Rafael 1, altos de La Esmeralda.
E5 16707 7 my 18

DE INTERES GENERAL

SE HA OLVIDADO HACE DIAS en un automóvil de alquiler unos espejuelos de carey, con cristales oscuros. No son útiles, sino al interesado. Se gratificará al que los entregue, en Obispo 65.
I-G 16688 7-9 Mayo.

PROFESIONALES
Dres. en Medicina

DR. A. VENERO
Vías Urinarias, Impotencia, Sífilis. Curación rápida. Cuota semanal. Diatermia, Oznoterapia, etc. Consultas, de 10 a 12 m., y de 4 a 7 p. m., San Miguel 55, esquina a San Nicolás. Telf. A-9380.
Prof. 16685 7-7 Jun.

DR. ABELARDO LABRADOR
Consultas gratis, 8 a 12 a. m. Pagas 3 a 5 p. m. Enfermedades señoras, flujos crónicos, metritis, bronquitis, corazón, riñones, diabetes, reumatismo crónico, enflaquecimiento. Inyecciones Neo-Salvasán. Angeles 3, entre Reina y Estrella. Telf. A-0301.
Profs. 14469 20-20 May.

DR. JOSE MANUEL BUSTO
De los Hospitales de New York, Enfermedades de la piel, sangre y secretas. Extirpación de los vellos de la cara, por electrolisis. Tratamiento de la caída del pelo. Consultas, 10 a 12 y 5 a 6 p. m. Empedrado 35. Telfs. A-0280 M-9034.
Profs. 15088 25-25 May.

DR. FRANCISCO J. DE VELASCO
Corazón, Pulmones, Estómago. Intestinos.
Dr. RUBEN DE VELASCO
Corazón, Pulmones, Enfermedades de los niños. Consultas de 12 a 2 y de la 3, días laborables. Horas especiales, previo aviso. Salud 34. Telf. A-5418.
Profs. 13097 14-24 May.

DR. MANUEL LOPEZ PRADES
Graduado Madrid y Habana. 42 años ejerciendo. Enfermedades de la sangre, pecho, señoras y niños. Partos, tratamiento especial curativo de las afecciones genitales de la mujer. Consultas diarias, 9 a 11 y 1 a 5. Gratis, martes y viernes. Amistad 95, altos.
Prof. 16452 4 In.

DR. A. G. CASARIEGO
Catedrático de la Facultad de Medicina. Especialista en enfermedades de los Aparatos Urinarios y Genital. (Hombres y mujeres). Consultas, de 2 a 6. Neptuno 125.
Profs. 12979 8-8 May.

P-3 Dentistas

DR. VALDES Molina, Dentista, Galiano 9. Dentadura a $10. Empaste, $2. Corona, $4. Puentes a $4 pieza. Extracciones, $1.50. Consultas de 8 a 7 p. m.
Dent. 14439 19 may 19

P-2 Comadronas

ESTRELLA VIÑALS, comadrona de La Asociación Cubana y particular. Ultimos procedimientos modernos. Precios módicos. Consultas diarias. Telf. U-2826, San Rafael número 152, entre M. González y Oquendo.
Prof. 16438 5-20 May.

PROFESIONALES

ENRIQUE PERTIERRA MORALES
NOTARIO COMERCIAL
Procurador de la Asociación de la Prensa de Cuba y de la Asociación de Repórters de la Habana. Asuntos mercantiles y criminales. Preferente atención a los de tramitación ante el Tribunal Supremo. Cuba No. 76. Teléfono A-4339.

Departamento de Clasificados entrada principal del EDIFICIO — Los Económicos del DIARIO Los LEE quien puede pagar — PRADO 103 TELEFONO A-3333

ALQUILERES

A-1 Habana

Casas de Balcells

ARAMBURO 23-F. Bonito piso alto con sala, comedor, tres cuartos y baño intercalado. Se alquila en $30.00.

AMISTAD NUMERO 6. Se alquilan ambas plantas, con sala, saleta, comedor al fondo y baño intercalado, en $45.00 y $50.00, respectivamente.
CORRALES 11. Se alquila la planta alta de esta casa en $23.00.

CRISTINA 28. Inmediataa a Castillo. Se alquila esta casa, con comedor, tres cuartos y servicios sanitarios, en $32.00.

DIEZ 55 Y 57. Entre Avenida de Acosta y Lagueruela, Lawton. Se alquilan con sala, comedor, tres cuartos y servicios sanitarios, en $20.00.

ESTRELLA 204. Se alquila en $22.00, esta casa inmediata a Subirana, con sala, comedor, dos cuartos y servicios.

GERVASIO 8-F. Propia para tren de lavado. Se alquila esta casa en $30.00.

LAGUNAS 98. Propia para pequeño establecimiento. Se alquila en $30.00 esta casa, inmediata a Belascoaín.

LAWTON 80. Entre San Mariano y Vista Alegre, casa con sala, recibidor, comedor, hall, baño intercalado, tres cuartos y uno en la azotea.

INFANTA 26-B. Se alquila esta casa, situada entre Santa Rosa y Cádiz, sala, comedor y tres cuartos, en $25.00.

NUEVA DEL PILAR 29. Casa con sala, comedor y tres cuartos, en $30.00.

OBRAPIA 93. Amplio local, propio para garage, almacén o industria, en $85.00.

OBRAPIA 95. Se alquila la planta alta, con sala, comedor, seis cuartos y uno en la azotea, en $55.00.

PAULA 33. Moderna y amplia casa, con cinco cuartos, sala, comedor y cuarto de baño. Se alquila, en $38.00.

PEÑALVER 1. Se alquila esta casa que hace esquina a Antón Recio, propia para establecimiento.

PUERTA CERRADA 7. Planta baja, con sala, comedor, amplia cocina y cuatro cuartos. Se alquila, en $34.00.

PRADO 96. En la acera de la sombra. Se alquila el primer piso alto, con tres cuartos dormitorios, sala, saleta, recibidor, despacho, comedor, baño intercalado, cocina de gas, despensa, cuarto y servicio para criados.

SAN JOAQUIN 6-E. Se alquila esta casa, con sala, saleta, comedor, dos cuartos y servicios, en $20.00.

SITIOS 69. Propio para pequeño comercio. Se alquila esta casa que hace esquina a Manrique, en $35.00.

SITIOS 161. Propio para matrimonio de buen gusto. Se alquila el segundo piso, que tiene sala, recibidor, comedor, dos habitaciones y baño intercalado, en $34.00.

SOLEDAD 36. Entre Salud y Jesús Peregrino. Se alquilan varias casitas, con sala, comedor, tres cuartos, en $28.00; y en la propia manzana, otras, de más bajo alquiler. En el Pasaje de Jesús Peregrino, viviendas, a $16.00.

TROCADERO 67. Se alquilan los altos, compuestos de comedor, sala, tres cuartos ,cuarto de baño, servicio y bomba para elevar el agua, en $35.00.

VIVES 80. Planta baja, con sala, comedor, cinco cuartos y servicios, en $30.00.

Para más informes sobre las anteriores casas, dirigirse a "J. BALCELLS y COMPAÑIA, S. EN C.", San Ignacio número 33. Telf. A-2766.

SE ALQUILA EL PRIMER PISO de Finlay número 74, con 6 habitaciones, baño intercalado y demás comodidades. Se alquila barata. Informes, en la misma. Telf. U-7675.
A1 16667 7-13 May.

ALQUILO
Primer piso, Hospital 24, esquina Jovellar, sala, comedor, tres cuartos, baño intercalado, servicio criados, cocina gas. Llaves, bajos ,bodega. Informes: Luz 1-A., Víbora. Telf. I-3361
A1 16641 7-17 May.

CONCORDIA 154, ALTOS y bajos, sala, comedor, seis y cuatro cuartos, baño, cocina, independientes ,claros. Agua siempre. Llaves, bodega Oquendo. Informes: A-5650.
A1 16674 7-10 May.

MODERNOS ALTOS Y BAJOS, Santiago 36, media cuadra Carlos III, media Belascoaín, sala, comedory, cuatro cuartos; intercalado, otro más. Llaves, bodega Pocito. Informes: A-5650.
A1 16675 7-10 May.

FRESCO Y CLARO PISO, Mercaderes 16, entre Obrapía y Obispo, independiente, sala, comedor, cinco cuartos, baño, etc. Llaves, ferretería enfrente. Informes: A-5650.
A1 16676 7-10 May.

VILLEGAS 66, ENTRE Obrapía y Lamparilla, altos; se componen de recibidor, sala, comedor, cinco cuartos, baño, cocina, cuarto y servicio de criados, terraza, tres cuartos más al fondo, con su cocina y servicio. Precio: $60.00. Informes: Bufete de Arellano. M-3936.
A1 16616 7-18 May.

ALQUILERES

ALQUILO: CALLE Desagüe 14, una cuadra de Belascoaín, primer piso, portal, sala, recibidor, tres cuartos, baño, comedor, cuarto criados y servicios. Informes, el mismo. I-4990.
A1 16623 7-11 May.

SAN MIGUEL 308: ALQUILO altos, esquina, nuevos, todos los adelantos, cerca Universidad, tranvías y parque Aguirre, sala, comedor, 4 cuartos, baño intercalado, servicio criados. Informes: M-4260.
A1 16645 7-12 May.

ALQUILO: MONSERRATE 3, frente Avenida de las Misiones, sala, recibidor, comedor, tres habitaciones, baño completo. Informes, en la misma, de 9 a 11 a. m. y O-Reilly 86.
A1 16655 7-12 May.

GANGA: CASAS DE TRES habitaciones grandes, sala, saleta, comedor de lujo, habitación, baño criados. Todas comodidades. Mucha agua, $34.00 Jovellar 8, entre Aramburu y Hospital.
A1 16598 7-17 May.

LEALTAD 122, altos, entre Reina y Salud. Se alquila esta moderna y amplia casa, con recibidor, sala, seis habitaciones, con dos baños intercalados, comedor, cocina, cuarto de criados, con servicios y dos habitaciones en la azotea, con servicios y una caseta sevillana. Informes, en los bajos. Telf. F-1706.
A1 16184 3 my 18

LOS BAJOS MAS MODERNOS DE LA HABANA, SALA Y 4 CUARTOS
En $18 se alquilan a 10 minutos del parque Central, calle Justicia esquina a Arango, una cuadra tranvías. Calzada Concha. Llaves esquina.
A1 16 6 my 18

Edificio PROVIDENCIA
Carlos III 2, pisos altos. Cómodos, frescos, confortables, sala, comedor, 2 y 3 cuartos dormitorios, baños intercalados, cuarto y servicio criados, con entrada independiente. Elevador con su empleado, día y noche. Desde $30.00. No se mude sin ver antes estos pisos.
A1 16551 6-9 May.

SE ALQUILA EL PRIMER piso de la casa Lealtad número 99, esquina a Neptuno compuesto de sala, saleta, tres habitaciones con baño intercalado y demás servicios. La llave, en la bodega de los bajos. Informes: Telf. A-0317.
A1 16556 6-13 May.

SE ALQUILAN LOS ESPLENDIDOS bajos de Malecón 39, con sala, saleta, comedor y cuatro espaciosas habitaciones con lavabo y agua corriente, en todos los cuartos, dos cocinas y espacioso sótano. Informes: Telf. A-1884.
A1 16550 6-11 May.

LEALTAD No. 143, altos
Entre Salud y Dragones. Sala, comedor, cinco cuartos, baño completo intercalado y demás comodidades. $50.
A-9897. Informas M-9771

SALUD No. 47, bajos
Sala, comedor, dos habitaciones, buen baño y servicios de criados. $45.
A-9897 Informes M-9871

23 No. 253, Altos
Entre E y F, Vedado. Casa fresca, sala, saleta, cuatro cuartos, baño intercalado, comedor al fondo, cocina y cuarto y servicio de criados. Rebajada, $38.
M-9871 Informes A-9897

THE NATIONAL CITY BANK OF NEW YORK
Departamento de Administración de Bienes

ALTOS modernos, Virtudes 150 entre Marqués González y Oquendo, sala, comedor corrido, cuatro habitaciones, baño moderno, cocina carbón. Llaves bajos, precio, $34. Informes, F esquina 19, Vedado.
A1 16574 6 my 9

SAN LAZARO 120 entre Aguila y Crespo, piso nuevo, sala, comedor, tres cuartos, demás servicios, muy barato, hay elevador. Informes lo mismo todas horas. Telf. U-1057.
A1 16579 6 my 11

SAN RAFAEL 55, altos amplios, ventilados, sala, antesala, tres habitaciones bajas y tres altas, comedor al fondo, baño, cocina, servicios criados. Llaves, bajos. Precio, $54. F-2313.
A1 16573 6 my 9

PERSEVERANCIA 48, bajos, entre Virtudes y Concordia, sala, comedor corrido, dos habitaciones, baño, cocina. Precio, $32. Llaves enfrente, número 55. Inofrmes, F esquina 19, Vedado.
A1 16572 6 my 9

MANRIQUE Y SAN JOSE: Se alquila primer piso, compuesto de sala, saleta, comedory, 2 habitaciones, baño intercalado, completo y servicio de criados. Luz y limpieza de escaleras. Informes: A-7036. La llave en el café.
A1 16554 6-11 May.

SE ALQUILA EL SEGUNDO piso de la casa San Lázaro número 466, esquina a Infanta, compuesto de sala, comedor, dos habitaciones y demás servicios. La llave, en los bajos. Informes: Telf. A-0317.
A1 16557 6-13 May.

MERCED 86
Los bajos, se componen de 9 habitaciones, sala, comedor y varios servicios. Informes: M-1882 M-6589. Acabados de pintar. La llave en los altos.
A1 16566 6-10 May.

ALQUILERES

SE ALQUILA EN SAN LAZARO 330, entre Gervasio y Belascoaín, la planta baja, acera de la sombra. Muy barata. Informes: M-1472. (Notaría).
A1 16563 6-9 May.

ALQUILO: EMPEDRADO número 79, primer piso, casi esquina a Monserrate, sala, recibidor, 3 habitaciones, comedor, baño intercalado, servicio de criados. Llave, en los bajos. Informes: A-3139.
A1 16561 6-10 May.

LAGUNAS ESQUINA LEALTAD, se alquila moderno piso alto, con sala, comedor, dos habitaciones, lujoso baño intercalado, closet, cocina, cuarto y servicio de criados. La llave en la bodega. Informes: Aguiar 19. Se exigen referencias.
A1 16567 6-9 May.

EDIFICIO ARBOS
Oquendo 18, entre San Rafael y San Miguel, apartamentos 2 habitaciones, buen baño y luz. Elevador día y noche, de $14.00 a $23.00.
A1 16486 6-14 May.

HOSPITAL 10, ENTRE Jovellar y Vapor, segundo piso, sala, cuarto, baño completo, calentador y cocina de gas. Informes: Neptuno 79. Telf. A-5738.
A1 16496 6-9 May.

EN PRINCIPE NUMERO 24, entre Espada y San Francisco, planta alta, 4 cuartos, sala, saleta, baño intercalado y servicio criados. Llave, azotea. Telf. M-6512. Martínez.
A1 16547 6-14 May.

BONITOS ALTOS, MODERNOS
$18.00. Muy frescos, sala, 2 habitaciones, baño intercalado, calentador, cocina, agua abundante, San Joaquín 1-A., entre Estévez y Santa Rosa. Informes, en la misma, de 1 a 5.
A1 16493 6-10 May.

SE ALQUILAN LOS ALTOS, Gloria 172 y medio, esquina Carmen, tres grandes habitaciones, buena sala, buen comedor, buena cocina, servicios sanitarios y azotea. Precio: $22.00. Abierta de 9 a 11 y de 3 a 5. Más informes: Aguila 136, esquina a Maloja.
A1 16482 6-14 May.

SE ALQUILA: BELASCOAIN 98, ESQ. A NUEVA DEL PILAR
Dos pisos altos, propios para hotel o casa de huéspedes. Acabados de pintar. Todas las habitaciones con balcón a la calle y servicios completos. Hermosa galería. Agua abundante. Entrada independiente. Llaves, informes, tienda de ropa de la esquina.
A1 16412 5-8 May.

EN $26 se alquilan los modernos y frescos bajos, Campanario 180 entre Estrella y Maloja, con sala, comedor, tres cuartos y baño. Véala de 2 a 6.
A1 16471 5 my 9

SE ALQUILA, Antón Recio 83, sala, comedor, cuatro cuartos, cocina y servicios. Acabada de pintar. La llave en el 85. Informan, A-1689.
A1 16461 5 my 8

SE ALQUILAN los altos de Virtudes 166, compuestos de sala, comedor, tres habitaciones, cuarto de baño y cocina. Informan. Telf. A-2564.
A1 16343 4 my 9

GANGAS
SE ALQUILAN
CON MES ADELANTADO

Genios 3 y 7. Dptos. con sala, recibidor, baño intercalado, 2, 3, 4 hab. baño, servicio criados, etc., desde	$ 25.00
Lindero 24; sala, 2 ctrs, baño comedor, cocina	$ 10.00
Marina 2. Edificio Carreño.	
Departamentos amplios y frescos, con baño y cocina, a	$ 10.00
Suárez, sala, 2 cuartos, ba-	
Cerro y Colón, Dptos.	$ 6.00
Tejadillo 11 B, casi esq. a Cuba. Sala, saleta, 4 ctos., baño, comedor, cocina, cto. y servicios criados	$ 30.00
Santa Irene 88. Sala, comedor, 3 cuartos, baño, cocina	$ 15.00
Cuba 29, altos, sala, saleta, 5 cuartos, baño, comedor, cocina, cuarto criados	$ 60.00
Omoa 81 E, sala, 2 cuartos, baño, comedor, cocina, en	$ 18.00
M esquina a 13, local garage	$ 3.00
12 y 23, Dptos., con sala, 2 habitaciones, baño, comedor, cocina	$ 10.00
Marina 16-C., Dptos, con sala, 2 o 3 cuartos, baño completo, comedor, pantry	$ 16.00
Mayía Rodríguez 335. Sala, 3 ctos., baño, comedor, cocina	$ 15.00
Amistad 68, departamentos a	$ 16.00
Goicuría 8. Sala, 2 ctos., baño, comedor, cocina	$ 10.00
Revillagigedo 70. Sala, 3 ctos, baño, comedor, cocina	$ 26.00
Pasaje Infante 5, S. Suárez, sala, 2 ctos , baño, comedor	$ 15.00
Vigía 11, sala, 2 cuartos, baño, comedor, cocina	$ 10.00
Subirana 50. Sala, tres cuartos, baño, comedor, cocina	$ 25.00
Dragones 12 departamentos	$ 10.00
Suárez 116 y 116 A, altos, sala, 4 cuartos, baño, comedor, cocina	$ 25.00
San Bernardino 93-A. y B., sala, 2 habitaciones, baño, comedor cocina	$ 8.00
Infanta 166; sala, recibidor, 3 habitaciones, baño, comedor, cocina	$34.00
Belascoaín 7 B. Sala, 3 cuar-	
Cuba 44. Sala, saleta, 4 cuartos, comedor, baño, cuarto y servicios criados	$ 35.00
Vives 180; sala, 3 cuartos, baño, comedor, cocina	$ 35.00
Paz 56; sala, saleta, 3 cuartos, baño, comedor, cocina	$ 25.00
LOCALES COMERCIO	
Cárcel 15, bajos	$ 60.00
Infanta 106-A y C., locales	
Acosta 49 al 53	$120.00
amplios y además dos habitaciones, baño, comedor	$ 15.00
Marina 2, propio para exhibición	$250.00
O-Reilly 13	$ 4.00
Zulueta 32	$100.00
Aguila 66, local con 2 cuartos, baño, comedor	$ 40.00

A-4358 M-6263 M-5096

ALQUILERES

SE ALQUILA: BELASCOAIN 125, entre Reina y Estrella, primero y segundo pisos, en $30.00 y $35.00, tres habitaciones, baño intercalado con calentador, cocina gas. Están sin estrenar. Más informes, Manzana de Gómez 240. Telf. A-4893.
A1 16433 5-13 May.

SE ALQUILA: SAN LAZARO número 305, pisos bajos, primero y segundo, moderna, con hall, sala, gabinete, cuatro habitaciones, cocina gas y cuarto con servicio de criados. Alquileres nuevamente rebajados. Informes: Manzana de Gómez 240. Telf. A-4893.
A1 16436 5-13 May.

SE ALQUILA EN MONSERRATE 119, frente a la Cruz Roja, piso primero, con sala, tres habitaciones, baño intercalado, cocina y calentador de gas. Están sin estrenar. Informes: Manzana de Gómez 240. Telf. A-4893.
A1 16435 5-13 May.

ALQUILO PRIMER PISO, $25.00
Lealtad 188, compuesto de sala, comedor, dos amplias habitaciones, lindísimo baño intercalado, cocina gas. Fresquísimo. Es una monada. Llave, en el segundo piso.
A1 16431 5-13 May.

SE ALQUILA: INFANTA 103 y 115, dos casas altas, tres y cuatro cuartos, respectivamente, sala, comedor, baño intercalado, cuarto y servicio de criados. Telf. I-1116.
A1 16369 5-9 May.

GLORIA 225, ENTRE Rastro y Carmen. Se alquila con un salón grande al frente, seis habitaciones, gran azotea y buenos lavaderos. Propio para un tren de lavado o tintorería. Informes, en la misma.
A1 16384 5-14 May.

ALQUILO: AGUIAR 7, moderno, sala, comedor, tres cuartos, patio, servicio completo, $25.00. Garantía: Dos meses. Dueño: Oficios 33, de 11 a 1. P. Paz.
A1 16091 3-8 May.

SE ALQUILAN los altos de Oquendo número 10, compuestos de sala, comedor, tres habitaciones, cuarto de baño y cocina. Informan, teléfono A-4564.
A1 16342 4 my 9

ALQUILO CASA, ACABADA de reformar, en Reina 109, bajos, entre Campanario y Lealtad, tres cuartos, recibidor, sala, baño completo intercalado, comedor, cocina, cuarto y servicio de criados, patio y traspatio. Informes, en la misma.
A1 15796 30-10 May.

NEPTUNO 216 esquina a Soledad, lujosos y económicos pisos con sala, comedor, tres habitaciones, baño intercalado, cuarto y servicio de criados. Luz y limpieza de escaleras. F-5039.
A1 16458 5 my 8

ALQUILO: AGUILA 97, altos, entre San Miguel y Neptuno, casa moderna, compuesta sala, saleta, comedor, cinco cuartos, cocina. Todo nuevo. Informes, en los bajos. Casa Inclán.
A1 16290 4-11 May.

SE ALQUILAN los hermosos altos acabados de pintar de San Miguel 300, compuestos de sala, saleta con columnas, tres grandes habitaciones, baño intercalado con todos los aparatos, comedor al fondo, cocina y calentador de gas, cuarto y servicio de criados. Precio, $35; reajustadísima. También se alquilan otros altos en Basarrate 16, con la misma distribución, en $30. Pueden verse a todas horas. Las llaves en los bajos respectivos. Más informes al teléfono A-4374.
A1 16348 4 my 8

SAN LAZARO 286
Esquina a Lealtad, bajos muy bonitos y frescos. Informan, Reina 82. Teléfono A-1805.
A1 16347 4 my 8

SAN RAFAEL 263
Entre Infanta y Basarrate, bonitos bajos, tres habitaciones, baño intercalado, servicio criados, etc. Llaves e informes: Infanta 30, altos.
A1 16273 4-9 May.

PLANTA BAJA Y PRIMER piso, Estrella 9, entre Aguila y Amistad, acera brisa, cuatro habitaciones, cocina, baño. $30.00. Informes, misma.
A1 16303 4-10 May.

GLORIA número 42, altos y bajos acabados pintar, modernos, agua abundante; bajos, sala, comedor, 2 cuartos, etc.; altos, cuatro cuartos, $22.00 y $28.00. Verla, de 10 a 12 m. Informes: U-1971.
A1 16287 4-8 May.

PRADO Número 8.
Esquina a Cárcel, tres plantas, 12 cuartos, sala, muy amplia, propia para sociedad o numerosa familia. Informes. Telf. M-1882.
A1 16317 4 my 8

CORRALES 90: ALQUILO $29.00, el cómodo y fresco alto, primer piso, acabado de fabricar, casi esquina a Angeles. La llave en la bodega. Informes: Bernaza 23.
A1 16258 4-8 May.

MANRIQUE 189: SE ALQUILAN altos modernos, sala, dos cuartos, baño intercalado, comedor y cocina. Precio rebajado: $25.00.
A1 16248 4-10 May.

CONCORDIA 4: SE ALQUILAN cuatro habitaciones, baño intercalado, sala, comedor, cocina, buen patio, servicio de criados. Informes: I-1982. En la misma la llave.
A1 16246 4-9 May.

AVISO: SE TRASPASAN unos altos con sala, 4 habitaciones y una en la azotea. Ventanas al costado; tiene motor. Informes: Luz 19-A., altos.
A1 16285 4-8 May.

$25.00: CONCORDIA 177-A., primero, entre Soledad y Aramburu, columnas escayola, sala, comedor, dos habitaciones, baño completo, cocina. Informes: «La Moda», Galiano y Neptuno. A-4454.
A1 16157 3-8 May.

LINDERO 6, ENTRE LLINAS y Clavel, a una cuadra de Belascoaín. Alquilo barata casa, compuesta de sala, saleta, tres habitaciones y servicios sanitarios. Llaves en bodega esquina a Clavel. Informes: U-1773.
A1 16115 3-9 May.

SE ALQUILA el moderno primer piso de la casa San Lázaro número 299 entre Soledad y Aramburu, compuesta de sala, cuatr ohabitaciones, baño completo, comedor al fondo, cocina y cuarto de criados. Puede verse a todas horas. Informes, San Ignacio 50. Telf. A-7501.
A1 16477 5 my 25

FOLLETIN 73

LEWIS WALLACE

BEN-HUR

(UNA VIDA CRISTIANA)

(Traducción de A. A. Barberán)

(De venta en «La Moderna Poesía» Pí y Margall 135. A-1171)

Ne-Ne-Hofra estaba condenada a morir.

Oretes escogió una cripta para ella en la tumba de las reinas, y llamando o los maestros escultores y pintores de Menfis, los hizo ponerse a la obra, guiados por los diseños más admirables.

—¡Oh tú, bella como la misma Ator! ¡Oh reina mía!—clamaba el rey, cuyos ciento trece años no habían disminuido sus ardores amorosos. —Díme, te lo ruego, ¿qué enfermedad es ésa, ¡ay de mí!, que te hace languidecer lenta e irresistiblemente?

—No me amarías más si te lo dijese!—contestó con miedo e incertidumbre.

—¡No amarte! Te amaré más aún. Lo juro por los Genios de Amentor, por el ojo de Osiris. ¡Te lo juro! Habla—le gritó con el ardor de un amante y con la autoridad de un rey.

—Oye, pues— dijo ella.—Hay un anacoreta, el más santo y el más viejo de todos, que habita en una caverna cerca de Asuán. Su nombre es Menofa. Fué mi guardián y maestro. Manda por él, ¡oh, Oretes!, y él te dirá lo quetratas de saber; él mismo te aynuará a buscar remedio a mi aflicción.

Oretes saltó regocijado y se marchó; y su espíritu se sentía cien años más joven de lo que era en realidad.

IV

—¡Habla!— dijo Oretes a Menofa, en el palacio de Menfis.

Y Menofa replicó:

—Muy poderoso señor; si fueras joven, no me atrevería a responder, porque todavía estoI satisfecho de la vida; así pues, te diré que la reina, como cualquier simple mortal, está pagando la pena de su crimen.

—¡n crimen! — exclamó Oretes, airado.

Menofa hizo una profunda inclinación.

—Sí; un crimen contra ella misma.

—No tengo humor para enigmas—dijo el rey.

—Lo que oyes no te parecerá enigma cuando te lo explique. Ne-Ne-Hofra creció bajo mi dirección y me confiaba todos los incidentes de su vida, entre otros, que ella amaba al hijo del jardinero de su padre, cuyo nombre es Barbec.

El ceño de Oretes empezó a desarrugarse cosa que parecía extraña.

Con este amor en su corazón, ¡oh rey!, ella vino hacia tí: al presente muere de ese amor.

— En dónde está ahora el hijo del jardinero?—preguntó Oretes.

—En Asuán.

Salió el rey y dió dos órdenes. A un siervo le dijo:

—Ve a Asuán y trae aquí a un joven llamado Barbec. Lo encontrarás en el jardín del padre de la reina.

(1) Pórtico.

—Reúne trabajadores, animales y máquinas, y haz construir en el lago Chemmis una isla que, aunque lleve encima un templo, un palacio y un jardín con toda clase de árboles frutales, flote, sin embargo, al capricho de los vientos. Haz esa isla y que que de completamente provista de todo hacia la época en quela luna comienza a menguar.

Entonces le dijo a la reina:

—Alégrate. Lo sé todo y he enviado a buscar a Barbec.

Ne-Ne-Hofra le besó las manos.

—Tú lo tendrás a él para tí sola, y él te tendrá a tí, y nadie turbará vuestros amores durante un año.

Ne-Ne-Hofra le besó los piés; Oretes la levantó y la besó a su vez, y las rosas volvieron a sus mejillas, la escarlata a sus labios y la risa a su corazón.

V

Por espacio de un año Ne-Ne-Hofra y Barbec, el jardinero, vivieron en su isla, que flotaba sobre la superficie del lago al impulso de los vientos. La isla de Chemmis fué una de las maravillas del mundo; ningún retiro de amor fué jamás tan delicioso; y así transcurrió un año, durante el cual no vieron a nadie y sólo existieron el uno para el otro.

Al expirar aquel año, Nene-Hofra se volvió como reina del palacio de Menfis.

—Ahora, ¿a quién amas más? —preguntó el rey.

Ela le besó, y le dijo.

—Tómame de nuevo contigo, !oh buen rey¡, porque ya estoy curada.

Oretes se rió.

—Entonces, ¿es cierto lo que dice Menofa? ¡Ja, ja, ja! ¿Es cierto que el remedio contra el amor es el amor?

—Así es—replicó ella.

De improviso se alteraron las facciones del rey y su aspecto llegó a ser terrible.

—Pues yo lo lo encuentro así—exclamó.

Ella retrocedió espantada.

—Tu criminal ofensa contra Oretes puede perdonártela el hombre —continuó,—pero la que inferiste a Oretes como rey, debe ser castigada.

Ella se echó a sus plantas.

—¡Silencio!— gritó.— ¡Ya estás muerta!

Llamó con una palmada de sus manos y empezó a entrar en la cámara una procesión terrible de embalsamadores, cada uno con un instrumento o con una substancia de su arte repugnante.

El rey señaló a Ne-ne-Hofra.

—Esta es la muerta. Cumplid vuestro deber.

VI

La bella Ne-Ne-Hofra fué conducida, después de setenta y dos días a la cripta escogida para ella el año anterior, y depositada al lado de sus antecesoras.

No hubo, a pesar de esto, ningún funeral en su honor en el lago sagrado.

Ben-Hur estaba sentado a los pies de la egipcia cuando terminó su historia, y la mano que tenía sobre la caña del timón la cubría la mano de él.

—Menofa no tenía razón—dijo.

—¿Cómo?

—El amor vive amando.

—Entonces, no existe remedio contra él.

—Sí. Oretes encontró el remedio.

—¿Cuál fué?

—La muerte.

—Sabes escuchar bien, ¡oh hijo de Arrio!

Y así, entre historias y conversaciones, dejaron pasar insensiblemente las horas. Cuando, al fin, atracaron a la orilla, ella le dijo:

—Mañana vamos a la ciudad.

—¿Asistirás a los juegos? — preguntó Ben-Hur.

—¡Oh, sí!

—Te enviaré mis colores.

Y se separaron.

IV

MESALA EN GUARDIA

Ilderin volvió a su aduar al día siguiente cerca de la hora tercia.

Al desmontar se le acercó un hombre, que él reconoció como de su propia tribu, y le dijo:

—¡Oh «sheik»! Me han ordenado que te entregue este papiro, con la súplica de que lo leas enseguida.. Si hay contestación esperaré el tiempo que te plazca.

Ilderín se puso inmediatamente a leer el contenido; el sello estaba roto.

La dirección decía así:

«A Valerio Graco, en Cesárea».

—¡Que Abadón cargue con él—gruñó el «sheik», al ver que la carta estaba redactada en latín.

En griego o en árabe, pudiera haberlo leído. No siendo así, lo más que pudo hacer fué descifrar la firma: «Mesala», a cuyo nombre chispearon sus ojos.

—¿En dónde está el joven judío? —preguntó.

—En el campo con los caballos — replicó un siervo.

El «sheik» volvió a colocar la carta en su envoltura, me metió el rollo en su cinturón y volvió a montar a caballo.

En este momento apareció un extranjero que parecía llegar de la ciudad.

—Busco al «sheik» Ilderín, llamado el generoso—dijo el extranjero.

Su lenguaje y su atavío denunciaban en él a un romano.

Aunque no podía leer el latín, lo hablaba, sin embargo,; así ,pues el viejo árabe respondió con dignidad:

—Yo soy el «sheik» Ilderín.

La mirada del hombre bajó a tierra, pero la alzó en seguida, y dijo con fingida gravedad:

—Oí decir que necesitabas conductor para tus caballos en los juegos próximos.

El labio inferior de Ilderín se levantó desdeñosamente bajo su blanco bigote.

—Sigue tu camino— dijo, ya tengo conductor.

Se volvía para marchar, pero el hombre se detuvo y habló de nuevo.

—«Sheik», me gustas tus caballos; me han dicho que son los mejores del mundo.

El anciano se sintió ablandado; torció la rienda como si cediera a la lisonja, pero al fin, replicó:

—Hoy no, hoy no. En cualquiera otra época te los enseñaría. Ahora estoy muy atareado.

Se dirió al campo mientras el ex-

M.E.C.D. 2016

ALQUILERES

MALOJA 165

Entre Escobar y Gervasio. Alquilo ventilados altos y bajos, compuestos de sala, comedor, dos habitaciones, cocina, servicios. Informes: Sociedad Asturiana, Corrales 2, entre Cárdenas y Economía. Telf. A-8202. De 8 a 11 y de 1 a 4.
A1 16267 4-11 May.

VILLEGAS 109, SE ALQUILA un moderno y fresco piso alto, compuesto de sala, recibidor, cuatro habitaciones, baño, cuarto y servicio criados. Informes: Muralla 103. Telf. F-5506.
A1 15592 29-7 May.

ALQUILO. Belascoaín 7-C, por Animas casita independiente. Suárez 102 esq. a Alcantarilla, 1o. piso, 4 cuartos, muy fresco, en la misma, 3 departamentos, con cocina independiente. Llaves bodega. Informes: U-6877.
A1 15845 1-9 mayo

$34.00: CONCORDIA 179, primero, casi esquina Aramburu, sala, comedor, cinco habitaciones grandes. Muy fresca. Llaves, al lado, talleres «La Moda». A-4454.
A1 16159 3-8 May.

$25.00 VIREUDES 177-G., bajos, entre Oquendo y Soledad, sala, recibidor, comedor, tres habitaciones, baño intercalado, cocina, magnífico patio. Informes: «La Moda». Galiano y Neptuno. A-4454.
A1 16158 3-8 May.

SE ALQUILAN LOS HERMOSOS altos de Jovellar número 26, casi esquina a Infanta; Basarrate número 4, casi esquina a San Lázaro; Oquendo número 40, casi esquina a Carlos III; Sol número 23, entre Oficios e Inquisidor y Flores número 28, cerca de Agua Dulce. Todos muy frescos, cómodos y baratos. Para informes: Llame: A-1752.
A1 15791 30-16 May.

SE ALQUILA LA HERMOSA casa, de zaguán, Finlay 58, frente al parque de Dragones, sala, dos ventanas, recibidor, seis cuartos, comedor y patio grande. Telf. I-6054.
A1 15577 29-7 May.

$17.00: ACCESORIA A., de Oquendo 13, entre Salud y Jesús Peregrino, sala, dos habitaciones, baño y cocina. Informes: «La Moda», Galiano y Neptuno. A-4454.
A1 16156 3-8 May.

SE ALQUILA: MAZON 36, entre Valle y Zapata, sala, comedor, tres habitaciones, baño, cocina, cuarto criados, $25.00. Llaves, en la misma. Telf. M-9837.
A1 15956 2-12 May.

VILLEGAS 66, ENTRE Obrapía y Lamparilla. Altos. Se componen de recibidor, sala, comedor, cinco cuartos, baño, cocina, cuarto y servicio de criados, terraza, tres cuartos más al fondo, con su cocina y servicio. Precio: $60.00. Informes: Bufete de Arellano. M-3936.
A1 15239 26-7 May.

SE ALQUILA una bonita casita, planta baja, sala, cuarto. Antón Recio 38 entre Corrales y Gloria.
A1 16474 5 my 9

EN SANTA CLARA Y CUBA, alquilo piso moderno, altos, tres habitaciones, sala, saleta, comedor, baño intercalado y cuarto y servicio criados. Fabricación moderna. Precio: $30.00. Informes, allí, Rodríguez y Compañía.
A1 16196 3-13 May.

VIRTUDES 145

Bajos, entre Gervasio y Belascoaín, nueva, sala, tres cuartos, baño intercalado, comedor al fondo, cocina gas. Llave, bodega. Informes: Telf. I-2130.
A1 16126 3-8 May.

ALQUILO: CUBA NUMERO 89, primero y segundo pisos, sala, comedor, cinco habitaciones, cocina, baño y doble servicio sanitario. Llave, bodega. Informes: Grandes Almacenes, «El Número 15», Monte 15. A-2803.
A1 15625 29-7 May.

SE ALQUILAN LAS CASAS.

Sol 13, espléndido piso alto, sala, saleta, gabinete, cinco habitaciones, baño intercalado, cocina, servicio criados y lavadero. $35.00.

CHAVEZ 34, PRIMERO, de esquina, muy fresco, sala, tres habitaciones, cocina, baño completo y terraza; 32 bajos, con las mismas comodidades y hermoso patio. Precio módico.

MONSERRATE 107, CASI esquina a Teniente Rey, primer piso, con alumbrado propio, sala, dos habitaciones, comedor, cocina y servicios. Se da baratísima.

ANTON RECIO 45, ESQUINA a Rubalcaba, lindo pisito con sala, una habitación grande, baño completo y cocina. Telf. M-7450.
A1 15728 30-8 May.

ALQUILAMOS ESPLENDIDOS pisos modernos, desde Belascoaín, a Hospital, por San Rafael, de $25.00 a $40.00. Pida informes: Telf. U-5215, ferretería, Belascoaín esquina San Rafael.
A1 15788 30-11 May.

EDIFICIO "MENENDEZ"

Virtudes y Escobar, y Virtudes y Gervasio. Alquilo baratísimo primero y segundo, con tres y cuatro habitaciones, sala, comedor, baño intercalado, gas, cuarto y servicio criados. Llave e informes, en Gervasio y Virtudes, bodega.
A1 15789 30-16 May.

PARA CASA HUESPEDES. Alquilo dos plantas, Amistad número 15, 38 habitaciones, agua corriente, sala, comedores, espaciosa cocina, ocho servicios, baños completos, cuatro criados. Informes: Neptuno y Amistar. A-4376.
A1 15518 28-8 May.

ALQUILO SALUD 168, entre Oquendo y Soledad, compuesto sala, cuatro habitaciones, baño, cocina y demás servicios. Informes: Belascoaín 48, ferretería «Capitolio».
A1 16008 2-12 May.

SE ALQUILAN
CASAS MODERNAS

JOVELLAR 27, entre Aramburu y Hospital, sala, comedor, dos habitaciones, baño y cocina. $25.00 y $30.00

JOVELLAR 30 y 51, entre Hospital y Espada, sala, comedor, dos habitaciones, baño y cocina, $16.00, $18.00 y $19.00.

VAPOR 43, 45 y 47, entre Hospital y Espada, sala, comedor, dos habitaciones, baño y cocina, $25.00.

CALLE 16 NUMERO 3, entre 9 y 11, en el Vedado, sala, comedor, dos habitaciones, baño, cocina, cuarto y servicio de criados, $30.00 y $17.00.

JOVELLAR 49, entre Espada y Hospital, dos habitaciones, baño y cocina, con luz a $13.00 y $14.00.

VAPOR 43, ENTRE ESPADA y Hospital, dos habitaciones, baño y cocina, con luz a $12.00 y $13.00.

JOVELLAR 30 y 32, entre Espada y Hospital, recibidor, sala, tres habitaciones, baño, comedor, cocina cuarto y servicio criados, $30.00.

INFORMES: OFICIOS 22, ALTOS
Telf. M-9837.
A1 14736 22-7 May.

SE ALQUILAN CASAS modernas y baratas. Arbol Seco número 63, bajos y 63 altos, entre Santo Tomás y Benjumeda, con cuatro habitaciones, sala y comedor. Más informes: U-1478 U-6667.
A1 12900 7-7 May.

CORRALES 55, BAJOS. Se alquilan cuatro habitaciones, sala, comedor, recibidor y servicios completos. Precio de situación. Llave e informes: Someruelos 6.
A1 15662 29-7 May.

ALQUILERES

ALQUILO PLANTA BAJA, de Suspiro 4, casi esquina a Monte; compuesta de sala, comedor, tres amplias habitaciones, cuarto de baño, cocina gas. Precio reducido. Informes, en los altos.
A1 14608 21-6 Ab.

ALQUILO CASA, FLORIDA 49, entre Vives y Esperanza, sala, comedor, dos cuartos, baño, cocina gas, $20.00. Informes: Monte 118. Telf. M-9321.
A1 15467 28-7 May.

ALQUILO BAJOS, SAN JOSE 91, entre Gervasio y Belascoaín, sala, recibidor, cuatro habitaciones, comedor, baño, cocina, habitación y servicio de criados. Informes: Belascoaín 48. Ferretería «Capitolio».
A1 15519 28-8 May.

GALIANO 42. SE ALQUILAN los hermosos pisos bajos y altos, de esta fresca, moderna y bien situada casa. Los altos y los bajos, son salones corridos y están preparados para establecimientos. Lluria y Estrada, Aguiar 71. Telf. A-7656.
A1 15073 25-11 May.

A-2 Vedado y Príncipe

$30.00
27 número 267, altos, sala, saleta, comedor, tres habitaciones, baño intercalado, cuarto y servicio de criados. Mucha agua, calentador y cocina de gas o carbón. Informes: A-2428 F-1455
A2 16627 7-12 May.

$35.00
27 número 337, altos, sala, saleta, comedor, tres habitaciones, baño intercalado, cuarto y servicio de criados. Mucha agua, calentador y cocina de gas o carbón. Informes: A-2428 F-1455
A2 16630 7-12 May.

$27.00
27 entre A. y B., altos bodega. Acera sombra, sala, comedor, tres habitaciones, cuarto de criados. Informes: A-2418 F-1455.
A2 16628 7-12 May.

$42.00
Esquina de fraile, 27 y B., frescos altos, cuatro habitaciones y demás comodidades. Informes: A-2418 F-1455.
A2 16629 7-12 May.

CALLE 4 NUMERO 152, entre 15 y 17, bajos de jardín, portal, recibidor, comedor, pantry, cocina, despensa, dos closets, cuarto y servicio de criados; altos, de portal, seis cuartos, baño intercalado, fregadero, servicios sanitarios, un cuarto para lavar en la azotea y garage. Precio $95.00. Informes: Bufete de Arellano. M-3936.
A2 16618 7-18 May.

A. NUMERO 202, ENTRE 21 y 23, Vedado, planta alta, se compone de portal, recibidor, sala, hall, cinco cuartos, dos baños, comedor, pantry, cuarto y servicio de criados, garage y cuarto chofer. Precio: $80.00. Informes: Bufete de Arellano. A-3936.
A2 16617 7-18 May.

VEDADO: CALLE 10, entre 11 y 13, número 116. Alquilo portal, sala, comedor, tres habitaciones, baño intercalado, gas y carbón. Precio: $25.00. Informes: F-4086.
A2 16642 7-10 May.

LINDOS, MODERNOS altos, acabados de pintar, Calle 16, entre 15 y 17, 5 habitaciones, espaciosa sala, comedor buen baño, garage. Precio ganga. Informes, en la misma. FO-1070.
A2 16626 7-14 May.

6 CASI ESQUINA CALZADA, Vedado. Alquilo modernos bajos. Precio ocasión, sala, comedor, 4 cuartos, 2 baños completos, 2 cuartos criados, servicio intercalado, independiente, garage. Informes, esquina, bajos.
A2 16652 7-12 May.

23 ENTRE 14 y 16, esquina a 21, Vedado. Se alquila el primer piso, con sala, recibidor, comedor, tres habitaciones, cuarto de criados, balcón corrido, acabada de fabricar. La llave en la misma. Informes: F-5248.
A2 16605 7-10 May.

F. NUMERO 268, ENTRE 27 y 29, Vedado. Alquilo espléndido piso bajo, con sala, comedor, cinco habitaciones, dos baños, closets, habitación, servicio criados. Informes: Piso alto.
A2 16599 7-17 May.

EDIFICIO BIARRITZ, Calzada del Vedado, entre J e I., modernos, frescos pisos altos y bajos, sala, comedor, dos y tres habitaciones, baño intercalado, cocina, etc. Precio, desde $25.00 Pueden verse cualquier hora. Se exigen referencias. Informes: Aguiar 19.
A2 16568 6-9 May.

DOS CASAS MODERNAS: Entrada Vedado, juntas o separadas. Alquilo una, 15 habitaciones con baño; otra, cuatro, dos baños intercalados. Ambas, todas comodidades. Precio situación. F-2124.
A2 16552 6-16 May.

ALQUILO MODERNOS BAJOS, 25 número 424, entre 6 y 8, jardín, portal, sala, cuatro habitaciones, comedor, cocina, cuarto de baño y servicio criados, patio al fondo. Llaves: 428, altos. M-1921.
A2 16545 6-20 May.

CHALET: 25 ENTRE 4 y 6, 2 salas, vestíbulo, comedor, cocina, pantry, altos, salón, 6 cuartos, 2 baños, garage doble, cuartos y servicio criados. F-5115.
A2 16534 6-12 May.

SE ALQUILAN VACIOS o amueblados hermosos bajos, 21 número 7, compuestos sala, saleta, comedor, hall, cinco cuartos, dos baños, cocina, pantry, cuartos criados. Informes, mismos.
A2 16456 6-11 May.

ALQUILO BAJOS MODERNOS, jardín, portal, sala, saleta, tres cuartos, baño, comedor, cocina de gas, patio, servicio criados. 21 número 283, entre D. y C., Vedado.
A2 16487 6-16 May.

ALQUILO ALTOS MODERNOS, frescos, tres habitaciones, sala, hall, baño intercalado, cocina y cuarto de criados. Calle 27 número 441, esquina a 8.
A2 16502 6-11 May.

SE ALQUILA LA ESPLENDIDA casa 17 número 392, esquina de fraile, 8 habitaciones y tres baños, $200.00. Informes en la misma, de 2 a 3.
A2 16492 6-9 May.

VEDADO: 25 NUMEROS 281 y 285, altos, entre D. y Baños, $50.00 y $30.00. Calle C. número 61, altos, entre 19 y 21, $40.00. Informes: FO-1408
A2 16489 6-12 May.

VEDADO, preciosos bajos, cinco dormitorios, dos baños, garage y cuarto criados, 23 número 246, entre E. y F. Informes: Telfs. A-6126 F-2279.
A2 16515 6-10 May.

BAÑOS 10-A., ALTOS. Se alquilan con sala, cuatro dormitorios, baño intercalado, etc. Fresquísimos, independientes y recientemente construídos. A-7625 F-1283.
A2 16365 5-13 May.

K. NUMERO 12, ENTRE 9 y 11, Vedado. Alquilo altos, acera sombra, terraza, sala, comedor, 4 cuartos, baño moderno, cocina, cuarto y servicio de criados. Telf. F-4868.
A2 16391 5-12 May.

GRAN CASA: HALL, sala, comedor, pantry, ocho grandes habitaciones, dos baños completos, cuatro habitaciones más, y baño para servidumbre, gran garage. Calle J., esquina 15.
A2 16385 5-20 May.

SE ALQUILA, Vedado, 15 No. 253, entre E y F, piso alto independiente, sala, saleta, cinco habitaciones, baño, galería, comedor, cocina, cuarto servicio criados, terraza al fondo, cuatro balcones a la calle. Informan, The Savoy, F esquina 15. Telf. F-6616.
A2 16478 5 jun 4

VEDADO: B. NUMERO 2, entre 3a. y 5a. Alquilo modernos bajos, jardín, portal, cuatro habitaciones, $35.00; otro, con 7 habitaciones, $55.00. Espléndidos altos, con terraza exterior e interior, 6 habitaciones. Baratísimos. F-4479.
A2 16359 5-11 May.

ALQUILO: EN F., ENTRE Tercera y Quinta, Vedado, altos modernos, con sala, gabinete, hall, cuatro habitaciones, baño intercalado, comedor al fondo, pantry, cocina y cuarto con servicio de criados. Precio: $40.00 Informes: Manzana de Gómez 240. Telf. A-4893.
A2 16434 5-13 May.

ALQUILERES

VEDADO: EN LO MAS ALTO. Calle 25 número 371, entre Paseo y 2, confortables altos, sala, recibidor, comedor, cinco cuartos con tres baños completos, cuarto y servicio criados, lavadero, etc. Propios para varios matrimonios o numerosa familia. Su dueño: Telf. F-5880. Precio: $60.00.
A2 16420 5-11 May

LUJOSOS bajos. Paseo 14. 6 cuartos, dos baños, comedor, sala, recibidor todo estilo sevillano, garage. Precio: $90. Informan: Teléfono: F-1966.
A2 15801 1-9 mayo

VEDADO, calle F núm. 15 entre Calzada y nueve. Se alquila moderno chalet de dos plantas con sala, saleta, recibidor, seis cuartos, dos baños, cocina, servicios de criados, garage para dos máquinas. Informan en la misma, de 10 a 12 de la mañana, y de 2 a 4 de la tarde. Teléfono F-5453.
A2 13293 11-11 may

13 ESQUINA A 8, VEDADO. Los bajos, compuestos de jardín, portal, recibidor, sala, living-room, biblioteca, comedor, servicios, pantry, cocina, cuarto y servicio criados, dos cuartos en el sótano; altos, cinco habitaciones, dos baños, dos terrazas, garage para dos máquinas y cuatro cuartos de criados con sus servicios. Precio 140 pesos. Informes: Bufete de Arellano. M-3936.
A2 15242 26-7 May.

D. ENTRE 27 Y 29, BAJOS, jardín, portal, sala, comedor, tres habitaciones, baño completo, cocina gas y carbón, cuarto y servicio criados, patio, garage. Informes: I-3041.
A2 16242 4-11 May.

ALQUILO lujosos altos, Diecinueve número 155 entre J y K, Vedado, terraza frente y fondo, sala, recibidor, seis cuartos, dos baños, hall, comedor, pantry, espaciosa cocina, cuarto criados, garage, cuarto chófer, llaves esquina K. Informes: J-3763.
A2 16067 2-8 May.

ALQUILO: CASA MODERNA, alta, toda decorada, sala, recibidor, comedor, cuatro cuartos, lujoso baño, cocina, servicio criados. 21 esquina 14. $30.00. M-2602. González.
A2 16379 5-10 May.

CALLE I., ESQUINA Calzada, Vedado. Alquilo baratas, varias casas pequeñas, acabadas de construir. Todas comodidades. Situación inmejorable. Véalas a todas horas. Informes: A-3131.
A2 16105 3-11 May.

VEDADO: ALQUILO fresquísima casa, B., número 87, entre 9 y 11, con muebles o sin ellos, $70.00. Informes: F-4283. Media cuadra colegio La Salle».
A2 16180 3-11 May.

VEDADO: EN MODICO precio se alquilan altos espaciosos y ventilados con cinco cuartos, sala, comedor, hall, terraza, baño, etc. Calle 6, esquina a 13. Informes: F-2082.
A2 16098 3-8 May.

ALQUILO: H., ENTRE 13 y 15, número 135, jardín, portal, sala, gabinete, comedor, cocina, cuarto, servicios, traspatio; altos, terraza, 4 habitaciones, baño. Informes: 15 y H.
A2 16186 3-13 May.

ALQUILO CASITAS mampostería, 10 y 11 pesos mensuales, sala, 2 habitaciones, cocina, baño. A familias moralidad. Muy higiénicas. 15, entre 18 y 20, Vedado. Pasaje Vega.
A2 16152 3-8 May.

CALZADA 62, ENTRE F. y Baños, Vedado, sala, saleta, comedor, ocho cuartos, dos baños, garage y cuarto con servicio criados, buen jardín al frente y costado, ocupando mil metros de terreno. Precio: $150.00 I-6584 M-1382. Propia para numerosa familia, sociedad o clínica.
A2 16198 3-9 May.

SE ALQUILA la moderna casa, F. 266, entre 27 y 29, Vedado, con ocho cuartos, tres baños y demás comodidades Informan, en la misma. Telfs. M-2367 M-6263.
A2 15914 2-9 May.

SE ALQUILA CASITA de altos, muy fresca, sala, y dos cuartos y demás servicios. $20.00. Calzada y C., altos de la panadería «Las Delicias». Informes: F-2404.
A2 15949 2-10 May.

VEDADO: ALTOS, 4 esquina 11, acabados de pintar, recibidor, sala, comedor, cuatro cuartos, terrazas, dos servicios, garage. Telf. F-3869.
A2 15977 2-10 May.

SE ALQUILAN LOS MODERNOS y frescos altos, de 9 esquina a I., Vedado, con dos terrazas, sala, saleta, amplio comedor, cinco hermosas habitaciones, baño completo, pantry, cocina, cuarto y servicio de criados, garage. Alquiler, rebajado. Informes en los altos, al lado.
A2 15804 30-16 May.

CALLE 4 NUMERO 152, entre 15 y 17. Bajos de jardín, portal, recibidor, comedor, pantry, cocina, despensa, dos closets, cuarto y servicio de criados; altos, de portal, seis cuartos, baño intercalado, fregadero, servicios sanitarios, un cuarto para lavar en la azotea y garage. Precio: $95.00. Informes: Bufete de Arellano. M-3936.
A2 15241 26-7 May.

A. NUMERO 202, ENTRE 21 y 23, Vedado, planta alta, se compone de portal, recibidor, sala, hall, cinco cuartos, dos baños, comedor, pantry, cuarto y servicio de criados, garage y cuarto chofer. Precio: $80.00. Informes: Bufete de Arellano. M-3936.
A2 15240 26-7 May.

ALQUILO: CALLE 2 NUMERO 249, esquina a Zapata, Vedado, casita moderna, sala, dos cuartos, baño intercalado, cocina y patio. Precio de situación. Véala, le conviene. Informes, bajos, bodega. I-2380.
A2 15696 30-11May.

VEDADO: PASEO NUMERO 224, hermosos bajos, ocho habitaciones, dos baños intercalados, garage. Paseo número 25, hermosos bajos, siete habitaciones, dos baños intercalados, servicios para criados. F-5224 A-1796.
A2 15700 30-16 May.

COMODOS Y FRESCOS, altos, L., número 182, entre 19 y 21, terrazas, gabinete, baño, cuarto y servicio criados, garage, jardín, patio. F-1506.
A2 15593 29-7 May.

ALQUILO CON MUEBLES o sin ellos, chalet 2 plantas, D., entre 15 y 17, Vedado, portal, sala, gabinete, comedor, repostería, cocina, cuarto y baño criados, garage, patio y frutales. Altos, 4 cuartos, 2 baños completos, closets y 2 terrazas. Puede verse, de 8 a. m. a 6 p. m. Informes: Telf. F-1906.
A2 15615 29-9 May.

CALLE H., ENTRE 23 y 25. Se alquilan los modernos bajos, acera de la sombra, cuatro cuartos, baño completo. Precio de situación. F-2974 A-2446. Informan.
A2 15732 30-9 May.

ALQUILO ALTOS Y BAJOS, calle 6, número 185, entre 21 y 23, cinco habitaciones, hall, baño intercalado, entrada y servicio de criados, garage. Telf. F-3682.
A2 16251 4-11 May.

ALQUILO los altos, F número 198, entre 21 y 23, compuestos de sala, saleta, comedor, 6 cuartos, 2 cuartos de baño completos, cocina, pantry, despensa, comedor de criados, 2 cuartos de criados y garage. Llave en los bajos. Informan, 27 91. F-5321.
A2 15210 26 my 27

CALLE 25 NUMERO 347, bajos, entre A. y Paseo, moderna, tres cuartos, baño intercalado, cuarto, servicio criados. Verse, de 2 a 5. Informes: F-3646
A2 15315 27-8 May.

SE ALQUILA: CALLE C., número 194 entre 21 y 23, moderna, recibidor, sala, ocho habitaciones, dos baños, comedor, pantry, cocina, dos cuartos criados, garage dos máquinas. Llaves, en la misma. Informes: Telf. M-9837.
A2 15955 2-12 May.

GRAN CASA, CERCA de la Línea y de la Calzada, gran portal, sala, vestíbulo, gabinete, hall, comedor espacioso, ocho habitaciones, dos baños completos, para familia, pantry, cocina, despensa, dos cuartos de criados, con baños, garage independiente para tres máquinas, cuatro habitaciones y baño, jardín y arbolado; y en los altos, seis habitaciones, con dos baños Propia para numerosa familia o Legación. Lluria y Estrada A-7656.
A2 15174 26-26 May.

Departamento de Clasificados entrada principal del EDIFICIO
Los Económicos del DIARIO
Los LEE quien puede pagar
PRADO 103 TELEFONO A-3333

ALQUILERES

A-3 Cerro y Palatino

CERRO: SE ALQUILA la casa Infanta 30, entre Santa Teresa y Daoiz con portal, sala, saleta, tres grandes cuartos y demás servicios, patio y traspatio. Informes, al lado.
A3 16541 6-12 May.

SE ALQUILAN los modernos y ventilados altos de la Calzada del Cerro 458, letra A, esquina a la calle de Patria, compuestos de sala, terraza, comedor, seis habitaciones, todas con balcón, vista a la calle, buen servicio moderno y servicio de criados. Informan en la misma de 3 a 6 p. m. La llave en los bajos, bodega.
A3 16469 5 my 10

SE ALQUILA CASA moderna. De gusto. Véala, 2 habitaciones, sala, comedor, cuarto baño. Falgueras 20, por Lombillo, Cerro.
A3 16254 4-9 May.

DOMINGUEZ Y MARIANO, casitas modernas, sala, saleta, dos cuartos, cocina, patio, $14.00. Garantía: Dos meses. Encargado: Palao.
A3 16039 3-8 May.

A-4 Marianao y sus Repartos

ALQUILO: LA MEJOR calle Reparto Ampliación Almendares, 12 esquina 9, hermosa casa, fachada verde, jardín, portal, sala, tres cuartos grandes, hall, baño completo, comedor, garage, patio, frutales, servicio criados. Precio de situación. Llaves, enfrente. U-3627.
A4 16644 7-11 May.

PEQUEÑA RESIDENCIA en Miramar, 9 Avenida y 22, próxima a las Ursulinas, tres habitaciones, baño de lujo, sala y comedor 2 cuartos criados, garage; otra en La Sierra,, 6 entre 5 y 7, 4 habitaciones, sala, comedor, cuarto criados, garage. Lujo y confort. Informes: Telf. FO-1423.
A4 16562 6-8 May.

PARA VERANEAR

Excelente oportunidad. Residencia estilo Hollywood, de dos plantas independientes, lujosamente amueblada, cerca de la playa de Marianao, Avenida 11, calle 10, Ampliación de Almendares. Precio, $120. Informan en la misma de 8 a 11 y de 2 a 6.
A4 16588 6 my 9

SE VENDE Y ALQUILA casa Ampliación Almendares, Avenida Cuarta, entre 10 y 11, jardín, sala, comedor, 3 cuartos, closets, cuarto y servicio criados, baño, garage y patio. Precio $30.00. Telf. F-1384.
A4 16530 6-9 May.

LA SIERRA: ALQUILO moderna casa Primera y 4, sala, 4 habitaciones, 2 de criados, garage. Mucho jardín, traspatio. Precio de hoy. Abierta. FO-2212.
A4 16504 6-9 May.

REPARTO ALMENDARES: Calle 9 y 11, entre 16 y 18; y al lado panadería «Primera de Aguiar», altos y bajos, de $10.00 a $30.00. Informes: FO-1408.
A4 16488 6-12 May.

ALQUILO REGALADA, en $50.00 casa dos plantas, bonita, fresca, acabada pintar; tiene garage, jardín, patio con frutales. Avenida Oficiales, dos cuadras Paradero Columbia. Telf. FO-2809.
A4 16499 6-9 May.

ALQUILO en $20, casa portal, jardín, sala, dos cuartos, comedor, baño, patio. A media cuadra parque Japonés. La llave en la tintorería de enfrente. Informes. A-1795.
A4 16473 5 my 8

REPARTO ALMENDARES: 5 entre 8 y 10, alquilo hermosa residencia, jardín, portal, sala, recibidor, galería, comedor, cuatro cuartos, pantry, closet y traspatio, árboles frutales. Informes: I-5090. I-4433. $40.00.
A4 16278 4-14 May.

ALTURAS BUENA VISTA, Almendares. Alquilo fresquísimos altos, cuatro cuartos, brisa, linda vista panorámica, $17.00. Edificio «Campana» Loma, Apeadero Ceiba. Carros Vedado-Marianao.
A4 15776 30-8 May.

CASA CALLE C. número 103-B., esquina 14, Almendares, dos cuartos y garage. Informes, en el número 103-F. Telf. F-3682.
A4 16252 4-11 Mayo.

SE ALQUILA UNA CASA amueblada, en $75.00 o sin muebles, en $45.00. Informes: FO-2579.
A4 16121-16122 3-8 May.

BUEN RETIRO: SE ALQUILA en 70 pesos, la casa Avenida de Columbia y Panorama. Informes, en la misma.
A4 15966 2-8 May.

SAN JOSE 6, MARIANAO, baratísima. Se alquila espléndida casa de nueve habitaciones, baño intercalado, gran patio y portal. Informes, en la misma.
A4 15926 2-8 Mayo.

REPARTO MIRAMAR, 6 entre Primera y Tercera, chalet dos plantas; en los altos, cinco habitaciones, dos baños, garage dos máquinas y todas las demás comodidades. Llave: Quinta Avenida y 8.
A4 15958 2-16 May.

EN MARIANAO, el lugar más saludable de los alrededores de la Habana, se alquila la casa calle San Julio 16 entre Avenida Columbia y Medrano, con 6 cuartos, 4 baños, todo moderno, un hall o corredor de 3 metros por 26, a la brisa, jardín de 12 por 40 metros, garage con habitación para el chófer; verja doble alrededor de toda la casa, las fosas y pozo absorvente equivalen a alcantarillado. La llave en la misma casa. Informarán, General Lee 11, paradero de los Quemados. Teléfono FO-7106.
A4 16026 2 my 16

REPARTO MIRAMAR. Quinta Avenida esquina a 8, chalet 2 plantas; en los altos, 5 habitaciones, 2 baños, garage 2 máquinas, y todas las demás comodidades. Abierto todo el día. M-9837.
A4 15957 2-16 May.

A-5 J. del Monte y La Víbora

VISTA ALEGRE 125, ENTRE D-Strampes y Figueroa, bajos, portal, sala, tres habitaciones, baño intercalado, comedor, pantry, cocina, cuarto y servicio criados, garage y patio. Informes: I-3041.
A5 16671 7-14 May.

ESPLENDIDOS ALTOS, independientes, Jesús del Monte 258, (Toyo), sala, recibidor, cinco cuartos, comedor intercalod, doble servicio. Llaves, lechería, bajos. Informes: A-5650.
A5 16673 7-10 May.

ACABADA CONSTRUIR se alquila casa Mayía Rodríguez esquina Vista Alegre, cuatro cuartos, garage, etc. Llave esquina, enfrente. Informes: Aguiar 106. M-7245.
A5 16529 6-10 May.

VIBORA: JOSE LUZ Caballero número 4, linda casa cerca Colegio Lourdes, sala, comedor, seis cuartos, baños, garage, jardín. F-5557.
A5 16519 6-14 May.

A UNA CUADRA de la Calzada, Santa Catalina y Buena Ventura. Alquilo altos de esquina, con sala, comedor, tres cuartos y baño moderno. Telf. X-1250.
A5 16396 5-9 May.

ALQUILO HERMOSOS altos, San Mariano y Saco, frente Colegios Maristas y Lourdes; y cuatro casitas, 16 y B., Lawton; tranvías y guaguas a la puerta. I-6635.
A5 16275 4-10 May.

ALQUILERES

SE ALQUILA la casa Jesús del Monte 477, propia para poca familia, precio barato. Las llaves la bodega de la esquina. M-5172.
A5 16476 5 my 8

SE ALQUILAN LOS ALTOS, Delicias 56, sala, saleta, tres cuartos, baño intercalado, terraza, comedor, servicio criados. $25.00.
A5 16511 6-11 May.

A $15.00 EN LO MAS FRESCO de la Víbora. Alquilo casa moderna, con sala, 2 cuartos, baño intercalado, comedor, etc. San José 56. F-5762, entre Altarriba y Espeleta.
A5 16177 3-8 May.

ALQUILO EN $30.00 la casa calle Octava, entre Milagros y Avenida Acosta, con sala, comedor, cocina, baño completo, garage y seis cuartos, fresca y moderna. Informes: Telfs. I-6584 M-1382.
A5 16200 3-9 May.

A $8.00 LO MAS FRESCO Víbora. Alquilo casitas modernas, con dos cuartos, patio, cocina, ducha, San José 56, entre Altarriba y Espeleta. F-5762.
A5 16176 3-8 May.

SE ALQUILA fresca casa, Santa Catalina 75 entre Lawton y Armas. Cinco habitaciones, sala, saleta, comedor, cocina, baño, patio, cuarto y servicios de criados. Informan, F-1406 y X-2440.
A5 16059 2 my 8

A-6 Luyanó

ALQUILO: CHALECITO NUEVO, calle Rosa Enríquez, entre Pedro Pernas y Luyanó, media cuarra tranvías, portal, sala, 3 habitaciones, baño, comedor, cocina, patios, pasillos. Llave, bodega.
A6 16670 7-13 May.

LUYANO: SE ALQUILAN los preciosos altos de Enna y Guasabacoa, sala, saleta, recibidor, cuatro cuartos, precioso baño. Informes, en la misma. Precio: $20.00.
A6 16265 4-11 May.

A-7 Santos Suárez y Mendoza

EN $25.00 SE ALQUILA la casa Flores 105, entre Correa y Encarnación, jardín, portal, sala, saleta, cuatro habitaciones ,comedor, cocina, baño, patio y traspatio. Informes: Calle 6 número 9, Vedado. Telf. F-5069. La llave, en el 107.
A7 16610 7-10 May.

DUREGE ESQ. A ZAPOTES

Casas altas y bajas, muy baratas, compuestas de sala, 2 y 3 habitaciones, baño y cocina. Informan, Durege 30 A, esquina San Bernardino.
A7 16587 6 my 8

BONITA CASA, MODERNA

Muy fresca y clara, portal, sala, 2 habitaciones, comedor, baño intercalado, calentador, cocina, patio, lavadero. Zapotes 42, entre San Julio y Paz. Informes, al lado.
A7 16494 6-10 May.

MAGNIFICA casa una cuadra tranvías, Zapote 3, portal, sala, saleta, tres cuartos grandes, baño, comedor, cocina, cuarto de criados, patio y traspatio. F-3260. Verla de 3 a 6.
A7 X 30 my 8

SAN BERNARDINO 1, casi esquina a San Indalecio, amplia casa moderna, con dos baños completos, garage y grandes comodidades. Precio muy reducido.
A7 16387 5-13 May.

ALQUILO EN SAN MARIANO y Miguel Figueroa, frente al parque Mendoza, chalet moderno, con jardín, portal, recibidor, sala, comedor, cocina en los bajos; cinco habitaciones, con baño intercalado completo, en los altos, garage y patio. Telf. A-4893.
A7 16432 5-13 May.

ALQUILO Luyanó 132 entre Manuel Pruna y Juana Alonso, tiene sala, saleta, comedor, cuatro cuartos, etc. Llave en el 130. También Princesa 32 esquina Delicias, para establecimiento y dos accesorias por Delicias, una cuadra Calzada de Jesús del Monte. Informes, F-4832.
A6 16459 5 my 9

SE ALQUILA EN CONCHA y Guasabacoa, bajos modernos con portal, sala, dos habitaciones, cocina y servicios, desde $16.00. Informes: Manzana de Gómez 240. Telf. A-4893.
A6 16430 5-13 May.

SE ALQUILA LA CASA Avenida Serrano 6, compuesta de sala, comedor, 6 cuartos, cuarto de criados. La llave: Fábrica «La Estrella». Dr. Herrera. Informes: F-5367. Precio: 30 pesos.
A7 16367 5-8 May.

SANTOS Suárez. San Bernardino y Durege, alquilo bonitas casas, portal ,sala, tres cuartos, baño, cocina, en poco alquiler. La llave en la bodega enfrente Informes, Compostela y Muralla, café.
A7 16344 4 my 10

SAN BENIGNO 82

Se alquila casa grande, muy barata, para familia numerosa; tiene altos para matrimonio. Puede verla, de 4 a 5. Pida informes: A-3480 I-2383.
A7 16175 3-9 May.

SANTOS SUAREZ 3 y medio, altos, entre La Calzada y Dolores, terraza, sala, comedor, cuatro cuartos, baño, cuarto criados, servicios, cocina. Llave, 3 altos. Buena. Barata.
A7 16134 3-8 May.

A-9 Guanabacoa y Cojímar

ALQUILO: GUANABACOA, Castañedo y Romay, casa sala, corredores, cuatroc uartos, baño intercalado, comedor, cielos rasos, cuarto criado, garage, mil metros patio; también naves para industrias, con más de trescientos metros. Telf. XO-1750.
A9 16533 6-10 May.

GUANABACOA: Alquilo casas, acabadas reedificar. El mejor punto población. R. de Cárdenas 7, sala, saleta, siete cuartos, baño intercalado, calentador, patio capaz para trescientas gallinas; San Francisco 4, sala, saleta, cuatro cuartos, patio, servicios, frente Escolapios. Precios de situación. Telf. U-5636.
A9 15976 3-12 May.

A-11 Los Pinos y Naranjito

ARROYO NARANJO. Reparto «Parajón». Casa moderna con tres cuartos, frente a la carretera; precio reajustado. Telf. M-9632. Señor Puig.
A11 15844 1-10 mayo

A-12 Solicitud de Alquileres

SE DESEA alquilar en el Vedado, una casa con cinco habitaciones, 2 cuartos de baño y garage para dos máquinas. No se paga más que sesenta pesos mensuales, pero se garantiza el alquiler. Dar informes al F-3546, de 10 a 1 de la mañana y de 2½ a 7 de la tarde.
A12 16330 4 my 8

ALQUILERES VARIOS

SAN MIGUEL DE LOS BAÑOS. Se alquila una magnífica casa perfectamente amueblada, en el mejor sitio del pueblo, frente al Correo, cuatro grandes cuartos, tres baños y demás servicios, garage, cuarto de chofer y criados; colchonetas y almohadas en todas las camas. Se alquila por los meses de mayo y junio, o por toda la temporada, hasta septiembre. Informes: L. núm. 297. Telf. F-4919.
A-V. 16236 4-8 May.

ALQUILERES

VARADERO, JUNTO «Club Náutico», sala, dos comedores, dos garages, cuatro baños, once habitaciones, instalación eléctrica, amueblada, por meses o temporada. Informes: FO-2129.
A-V. 15995 2-17 May.

ALQUILO Villa Mañá, Alturas Arroyo Naranjo, con o sin muebles, siete dormitorios, dos baños intercalados, garage dos máquinas, cuartos y servicios criados y chófer. 5,000 metros terreno, frutales, jardines. Informan, F-2572 y el jardinero.
A Naranjo 16495 6 my 11

W. Arrendamientos

DOS FINQUITAS SE ALQUILAN a $14.00, con su casita y 20,000 metros terreno cada una; mucha agua, una cuadra Carretera Central, 5 centavos guagua. Dirección: Pueblo Cotorro, Cañizares.
W. 16527 6-4 May.

ALQUILO O VENDO: Preciosa finca en Guayabal, buena casa, luz, agua. En Carretera. Espléndida. Informes: F-4283.
W. 16179 3-11 May.

B-1 Casas-Apartamentos

LUJOSO APARTAMENTO con cuatro cuartos, precioso baño intercalado, sala decorada, balcones a la calle, comedor, fresco, bonita terraza, cocina de gas, calentador, baño criados. Precio reducido. Edificio Padrón, Neptuno 251, entre Hospital y Aramburu. U-5158 U-1505.
B1 16500 6-11 May.

EDIFICIO «TELLA», 12 entre 21 y 23, Vedado. Excelente comunicación Apartamentos cómodos y frescos, con dos habitaciones, baño privado y cocina. De $18.00 a $26.00. Conserje. Apartamento 5.
B1 16245 4-14 May.

SAN MIGUEL 84, A UNA CUADRA de Galiano, Apartamentos de 2 cuartos, cocina y baño. Muy económicos.
B1 16107 3-8 May.

APARTAMENTO

En planta alta, formado por dos cuartos y baño moderno, con balcón. Se alquila para un matrimonio. Se exige referencias. Crespo 64. F-4047 A-9543.
B1 15735 30-8 May.

APARTAMENTOS CON DOS habitaciones corridas, baño, demás servicios, Calzada 131, esquina 12, Vedado. Casa particular. Precio económico. Vista a la calle. F-2234. English Spocken.
B1 16323 4-9 May.

$14.00 APARTAMENTO espléndido, en San Rafael 27, entre Aguila y Galiano, azotea. Informes, en la misma. Telf. M-9643.
B1 16302 4-9 May.

SAN LAZARO 470

Lujosos apartamentos, cómodos y elegantes, sala, tres cuartos, baño intercalado, comedor, cocina, cuarto criados, con servicio. Situación inmejorable, $40.00, $45.00 y $50.00. Véalos San Lázaro 470. Telf. A-2973.
B1 56510 10 Oc. 12 Jun.

8 Y 19, VEDADO

F-6635. Precios de Verano. Apartamentos modernos, 1, 2, 3 y 4 locales, luz, teléfono, Frigidaire, radio, agua caliente, garage, piscina y restaurant.
B1 16295 4-3 May.

B-2 Naves y Locales

JESUS DEL MONTE 258, Toyo, tres locales para comercio, con dormitorios, servicios, vidriera, columnas; uno, puertas de hierro. Llaves, lechería al lado. Informes: A-5650.
B2 16677 7-10 May.

AMPLIO LOCAL, EN EGIDO esquina Corrales. Admito proposiciones, todo o parte. Precio situación. También local pequeño, en Cárcel 17. Precio: $15.00. Informes: A-1886, Corrales 1.
B2 16662 7-16 May.

SE ALQUILA LOCAL moderno, propio para industria o establecimiento, en San Rafael número 57, casi esquina a Campanario. Haga su oferta. Informes: L. Agjuilera A-7252.
B2 16540 6-13 May.

LOCAL PARA ESTABLECIMIENTO O ALMACEN

Se alquila, Virtudes número 79, entre Galiano y San Nicolás. Precio, $30. Informan, M-7945.
B2 16586 6 my 13

¿DESEA USTED TRASLADARSE a la mejor calle comercial? ¿Desea usted alquilar por poco dinero un buen local, con vidriera moderna o parte del local. Informes: Casa Orozco. Optica y joyería, Neptuno 101, entre Manrique y Campanario.
B2 16553 6-12 May.

ALQUILO: O-REILLY 106 y 108, edificio cuatro plantas, antigua casa Harris Bross, entrada por O-Reilly y por el fondo. Informes: Manzana de Gómez 240. Telf. A-4893.
B2 16428 5-13 May.

ALQUILO EN LUZ y Oficios, local de esquina, propio para establecimiento, con varias divisiones y servicios. Informes; Manzana de Gómez 240. Telf. A-4893.
B2 16429 5-13 May.

ALQUILO MUY BARATO local para bodega, sola en esquina, con una extensa barriada, con armatostes. El dueño: Santa Catalina núm. 10. Telf. X-1250.
B2 16395 5-9 May.

SE ALQUILA: EN EL MEJOR punto de la Ciudad, frente a la «Metropolitana», amplio local. Informes, al lado.
B2 16388 5-8 May.

SE ALQUILA: INFANTA 103, una nave con 300 metros, propia para establecimiento o industria. Informes: Telf. I-1116.
B2 16370 5-9 May.

SE ALQUILA la casa Amistad número 36, casi esquina a Neptuno, propia para comercio o familia, tiene sala, saleta, seis cuartos y buena azotea. Informan, Telf. A-2564.
B2 16341 4 my 8

SE ALQUILA casa preparada para café, muy acreditada, Vapor número 26 B. Informan, A-2564.
B2 16340 4 my 8

ALQUILO LOCAL: Lealtad 100, esquina San Rafael, propio para carpintería o cosa análoga. Véalo. Llave, el zapatero. Informes: Cuevas. M-9896
B2 16309 4-12 May.

ESPLENDIDO LOCAL en la esquina de Calzada Zapata y calle A., propio para industrias o establecimiento se alquila baratísimo, con o sin armatostes, mostradores, nevera, etc. Sr. Raul. FO-1231 M-1394.
B2 13166 9-9 May.

DEPARTAMENTO: PLANTA baja, Dragones número 45, entre Campanario y Lealtad, con alumbrado, dos posesiones, baño completo, cocina y patio. Telf. A-6035 A-4159.
B3 16094 3-13 May.

MAGNIFICAS NAVES, lugar industrial: una de azotea, ventilación, patio, tres habitaciones; otra contigua, altos oficina. Cerca Agua Dulce. Flores 5 y 7. entre Agua Dulce y Serafines.
B2 15963 2-12 May.

SE ALQUILAN LOS BAJOS de la casa calle Habana 109, casi esquina a Teniente Rey, cubica 340 metros cuadrados, propia para almacén o depósito. Se da barato. La llave en el segundo piso.
B2 15652 29-19 May.

ALQUILO: CALZADA del Cerro 458, esquina a Patria. Edificio 1,000 metros superficie, propio para industria o taller, de dos plantas y sótano. Elevador de carga. Servicios sanitarios. Informes: M-9837.
B2 15168 26-12 May.

GRAN LOCAL, EN NEPTUNO E INFANTA, EN $50.00

Se alquila este hermoso local para café o cualquier otro establecimiento. Casa de reciente construcción, por el Ingeniero Sr. Cristóbal Díaz. Informa, en el mismo lugar el encargado Sr. García.
B2 14768 22-7 May.

LOCAL PARA BODEGA: Se alquila con armatostes, mostrador marmol, mucho barrio, sin competencia. Paradero Cerro, Havana Park 1.
B2 16097 3-9 May.

ALQUILERES

PARA COMERCIO

Alquilo nave moderna, con vidrieras. Mide 8 x 30. San Nicolás número 221, entre Gloria y Corrales. Rebajada a $30.00. Más informes: Gloria e Indio. Telf. A-6827.
B2 15576 29-9 May.

SE ALQUILAN A CUALQUIER precio, tres naves, juntas o separadas, 1,000 metros libres de columnas, para industrias o almacenes, y una buena esquina para establecimiento, cuatro puertas de hierro, y vivienda, Clavel números 104, al 110, esquina a Pajarito, media cuadra antes de Infanta, por el Crucero de la Línea a Marianao. Todas las vías de comunicación. Las llaves, en frente, bodega. Su dueño: Oficios número 16. Telf. A-6567 I-1536.
B2 15769 30-9 May.

SE ALQUILA LA PLANTA baja de Villegas 47, al lado de la esquina O-Reilly, para establecimiento, oficina o almacén. Informes: Telf. FO-1668
B2 15218 26-11 May.

NAVES Y TERRENO CON CHUCHO

Se alquilan espléndidas naves, muy ventiladas, en la Calzada de Concha y calle Marina, con chucho y sin él. También alquilamos y vendemes baratos, magníficos terrenos de todos tamaños, con chuchos de Ferrocarril. Informan: Casa Gancedo Telfs. X-2819. X-2629. Concha número 3, Habana.
B2 14701 22-7 May.

B-3 Departamentos

PALACIO AYESTERAN

Se alquilan departamento de $14.50 y $15.00, con sala, cuarto, comedor y baño completo, cocina. Precio muy reducido. Ayesterán 8. Telf. U-7200.
B3 16439 5-30 May.

ALQUILO: SITIOS 53, reformado, departamentos modernos, de $7.00 a $9.00. Garantía: Dos meses.
B3 16090 3-8 May.

SE ALQUILAN buenos y frescos departamentos, vista a la calle, agua fría y caliente, con o sin muebles y buen local. Planta baja apropiado para todo. Precio situación. O-Reilly 5.
B3 15882 1-9 mayo

SE ALQUILAN A $11.00, departamentos con sala, cuarto, cocina, patio, servicio y luz toda la noche, media cuadra de Marina. Príncipe 13.
B3 16004 2-10 May.

B-4 Habitaciones

ALQUILO EN $7.00 habitación en azotea del nuevo edificio de Condesa número 46-A., esquina Lealtad. Fresquísim e independiente, propia para hombres solos. Informes, en la misma.
B4 16683 7-15 May.

ALQUILO ESPLENDIDAS habitaciones altas, en Durege y Correa, Reparto Santos Suárez. Mucho aire, mucha agua. Alquiler, $7.00, con luz. Informes, altos, taller. M-1429.
B4 16600 7-17 May.

MURALLA 55, altos, entre Habana y Compostela. se alquila en una hermosa terraza dos habitaciones chicas, con lavabo, otra con balcón a la calle, teléfono, precio situación.
B4 16577 6 my 9

MALOJA 189, MEDIA cuadra Belascoaín, gran habitación baja, con cocina, entrada independiente, $12.00; otras, a $7.00 y $9.00; también departamento alto, 2 habitaciones, baño, cocina, $15.00.
B4 16501 6-11 May.

BERNAZA 62, ALTOS, habitaciones a $5.00 con luz, toda la noche, con preferencia hombres solos. Casa de moralidad.
B4 16451 5-12 May.

MAGNIFICAS HABITACIONES: Alquilo en Galiano y Barcelona, acabadas de pintar, grandes, baratas, luz toda la noche, teléfono, llavín. Mes adelantado. Moralidad y limpieza. Informes a todas horas.
B4 15933 2-15 May.

HABITACIONES BARATAS: Belascoaín 41 y medio, al lado de Neptuno, casa moderna, acabada de pintar. Alquilo habitaciones, desde $6.00 a $9.00, todas con lavabo agua corriente, luz toda la noche, llavín, mes adelantado, moralidad, limpieza. Informes a todas horas.
B4 15931 2-15 May.

INDUSTRIA 115, habitaciones: $8.00 $10.00, $12.00 balcón; Sol 79, habitaciones $5.00, $7.00 departamentos $12.00, $15.00, Monte 397, habitaciones $7.00. $9.00 $12.00; San José 113. $5.00 $10.00
B4 14849 23—8 Ab.

SE ALQUILAN DOS habitaciones grandes, juntas o separadas, y un pequeño apartamento en la azotea, independientes y con agua corriente. Altos de la Mueblería de Ruisánchez, Angeles 13.
B4 16362 5-9 May.

NEPTUNO 65, ALTOS, casi esquina Galiano, casa particular. Alquila dos espléndidas habitaciones, juntas o separadas, ventiladas, modernas, baño anexo, con o sin muebles. Absoluta moralidad.
B4 16363 5-8 May.

HABITACIONES: O-REILLY 53, esquina a Aguacate, amplias, frescas y ventiladas habitaciones. Luz y agua abundante. Razón, el encargado.
B4 16389 5-8 May.

HABITACIONES BARATAS

—Consulado, 2 pisos 5de5 ES ESNU Aguiar 57 frente al Parque San Juan de Dios. Cuba 80, entre Obrapía y Lamparilla. Cuba 120, entre Luz y Acosta. Aguacate 122. Teniente Rey y Muralla. Animas 129, entre Escobar y Gervasio. Lagunas 85, entre Gervasio y Belascoaín. Calzada del Cerro 607, casi esquina a Patria. Vedado. J No. 11 esquina a Calzada. 16, No. 150, entre 15 y 17.
B4 15874 1-9 mayo

ALQUILANSE dos habitaciones, diez pesos una; con todo servicio, comidas para dos personas $36, una sola $19. Muralla 59 altos, entre Habana y Compostela. Teléfono A-6579.
B4 15886 1-11 mayo

LUZ 46, ENTRE Compostela y Aguacate. Se alquilan habitaciones altas y bajas, desde $5.00. Informan en la misma.
B4 15238 26-7 May.

APODACA 59, ENTRE Revillagigedo y Suárez. Se alquilan habitaciones, altas y bajas, desde $5.00. Informes, en la misma.
B4 15237 26-7May.

VEDADO: LINEA 91, esquina 6. Alquilo hermosísima y lujosa habitación, con baño, caben cuatro personas; otra, fresquísima, propia matrimonio. Casa honorable. Magnífica comida. Precio, reducidísimo. Telf. F-5632.
B4 15 348 27-12 May.

SE ALQUILAN espléndidas y frescas habitaciones y departamentos en el moderno edificio de Sol 85, con luz y agua desde seis hasta quince pesos. Informa el encargado.
B4 13342 11-11 mayo

EDIFICIO «CATEDRAL» casa para familias honorables. Hay ascensor agua abundante. Habitaciones y departamentos muy frescos. Visitando este edificio, ningún otro le gustará después. Empedrado núm. 4.
B4 13815 14-14 May.

GANGAS
HABITACIONES DESDE:

Cuba número 1	$ 6.00
A. Ramírez número 4	$ 6.00
Zulueta 32	$ 6.00
Inquisidor 31	$ 4.00
Damas 78	$ 6.00
Palatino 15	$ 5.00
Empedrado 20	$ 4.00
Aguila 66	$ 5.00
Concepción 56	$ 5.00
Jesús del Monte 344	$ 5.00
H entre 5 y 7	$ 4.00
Peñalver 116	$ 6.00
A. Ramírez 24	$ 6.00
Zanja 115	$ 5.00
Cerro 817	$ 5.00
San Ignacio 25	$ 10.00
San Bernardino 93	$ 3.00
O-Reilly 13	$ 3.00
Revillagigedo 70	$ 4.00
Mercaderes 9	$ 6.00
Dragones 88 y 90	$ 9.00
Monserrate 5	$ 8.00

A-4358 M-6263 M-2096

ALQUILERES

EN CASA PARTICULAR hermosa habitación, a personas de extricta moralidad. Se prefieren hombres con referencias. Hay teléfono, Habana 10[illegible], segundo piso.
B4 16201 3-8 May.

B-6 Hoteles

HOTEL «EDISON», NEPTUNO 5. Telf. A-9041. El roof-garden más fresco de La Habana, habitaciones con espléndidos servicios sanitarios, agua fría y caliente, cocina esmerada a cargo de su propietario, Julio Gutiérrez Verdadera residencia para familias.
B6 16682 7-12 May.

HOTEL HARDING

CRESPO No. 9, Habana
Dos cuadras del Prado y Malecón
OPORTUNIDAD

	COMIDA Sin	Con
Cuarto con baño privado, una persona	$20.00	$35.00
Cuarto con baño público, una persona	$15.00	$30.00
Cuarto con baño privado, dos personas	$25.00	$55.00
Cuarto con baño público, dos personas	$20.00	$50.00

SIEMPRE FRESCO
ORDEN, MORAL, ELEVADOR DIA Y NOCHE, NO HAY RUIDO DEL TRAFICO
B6 16516 6 my 8

Nuevo Hotel Luz

RESIDENCIA PARA FAMILIAS
AMARGURA 47, ESQ. COMPOSTELA
M-2395
Apartamentos y habitaciones para 3 personas, $75, $80, $90; para 2 personas, $60, $55, $50, $45; para 1 persona, $30, $35, $40, $45. Hermoso comedor en el sexto piso, el dueño al frente de la cocina.
M-2395
B6 16544 6 my 11

HOTEL PRADO

Media cuadra Parque Central. Precios sumamente reducidos para familias estables y viajeros del interior. Excelente comida. Elevador día y noche. Consulte nuestros precios, que son los más baratos. Prado 85, esquina Virtudes.
B6 16531 6-11 May.

HOTEL REGINA

Frente al Capitolio, habitaciones con baño, desde $20 mensuales. Almuerzo, $0.80, comida, $1.00. Para más informes, Telf. M-5955.
B6 16256 4 my 11

HOTEL "QUINTA AVENIDA"

Zulueta 71, esquina Dragones. Alquilo habitaciones para una persona a $20.00 y $23.00; y departamento con o sin baño, a matrimonio, $45.00 y $50.00. Espléndida comida. Precio situación. Telf. M-5778 A-1000.
B6 16238 4-19 May.

HOTEL "ROMA"

O-REILLY Y AGUACATE
Ofrece sus espléndidas habitaciones con baño privado pensión completa mensual $50. Teléfonos M-6944 y M-6945.
B-6 13024 15-16 mayo

HOTEL "TULLERIAS"

Viva céntrico. Amplias habitaciones, espléndido servicio de comidas. Precios sumamente reducidos para familias estables. Avenida Bélgica número 91. antes Monserrate.
B6 9178 8 mar. 8 jun.

GRAN HOTEL LUZ

Al cuidado de nueva administración, por su propio dueño. Residencia ideal preferida para familias; las que por su precio económico, viven en lo más confortable de la Ciudad. Especialidad en la comida. Amplios salones de recreo. Departamentos con baño. Ascensor permanente. Oficios 35. Telf. A-5764.
B6 15379 27-27 May.

HOTEL "PAN AMERICAN"

Consulado 146, entre San Rafael y El Capitolio. El mejor situado. Habitaciones y apartamentos lujosamente amueblados, servicio privado. Comida a la carta. Precios de situación.
B6 15469 28-8 May.

THE SAVOY

F. Y 15, VEDADO
TELF. F-6616
Situado en un lugar alto del Vedado, con fácil y frecuente comunicación con la Ciudad y Repartos; rodeado de jardines, con 600 metros de hermosos portales. Las habitaciones tienen ventilación directa. Teléfono, closet y baño particular, con agua fría y caliente. Precios moderados, incluyendo tres excelentes comidas, bien seleccionadas, al servicio en mesas separadas para cada familia.
B6 13592 8-8 May.

"IDEAL ROOM"

PRADO 93-B., (POR PASAJE)
Hotel, frente Capitolio. Tenemos Apartamentos y habitaciones, baño agua caliente, muebles y todo servicio. Limpieza esmeradísima. Precios con comida, para matrimonio, desde $35.00. Visítenos, no perderá el tiempo. No se admiten señoras que no sean de moralidad.
B6 12980 8-8 May.

Hotel Manhattan

Frente parque Maceo. Cuartos desde $1.00 por día; por meses, con o sin comida, precio convencional. Vea nuestros precios. El hotel más confortable de la ciudad. U-1057.
B6 14417 19 may 19

8 Y 9 (ANEXO)

F-6635 F-6757, Vedado Precios Verano. Acabados de fabricar, cuarto con baño privado y terraza. SWIMMING POOL. Con agua esterilizada
B6 12021 30—11 May

SE SOLICITAN

S-1 Criadas y Criados

NECESITO PARA UNA FINCA, cerca de La Habana, una criada para cuartos, y un criado de mano español; sueldo, $20.00 cada uno y ropa limpia. Compostela 58.
S1 16632 7-9 May.

SE SOLICITA UN CRIADA española, que lleve poco tiempo en el país, para cocinar y limpiar, si no es persona formal y trabajadora, que no se presente; sueldo, $20.00, Calzada 101 y medio, entre 2 y 4, Vedado.
S1 16597 7-10 May.

SOLICITO CRIADA española, formal, para habitaciones, que sepa coser algo, con buenas referencias, $20.00. Vedado, calle 15 número 380, entre 2 y 4. Venga después de las 9.
S1 16548 6-8 May.

S-2 Cocineras y Cocineros

SE SOLICITA una manejadora de color, del país, de 35 a 45 años, con buenas referencias, para una niña de dos años. Sueldo, 15 pesos, uniformes y ropa limpia. Informes, en 19, bajos, de 9 a 3 p. m.
S3 16349 4 my 8

M.E.C.D. 2016

SE SOLICITAN

S-5 Jardineros

SOLICITO UN JARDINERO que sepa fregar máquinas, con recomendaciones; sueldo, $12.00., que viva en la casa. Calle 11, entre Ramón Mendoza y calle 6, Alturas de Miramar.
S5 16505 6-11 May.

S-7 Costureras, Modistas y Sombrereras

SE SOLICITA UNA OPERARIA adelantada, para ropa fina de señora. Luz 44, bajos, Habana.
S7 16310 4-8 May.

S-10 Oficinistas

SE SOLICITA UN CORRESPONSAL, inglés-español, buen redactor y rápido mecanógrafo, que pueda ayudar en otros trabajos de escritorio. Haga su solicitud por escrito, dando al mismo tiempo sus referencias e indicando cantidad mínima que aceptaría. Dirigirse al señor J. Franco, Apartado 2093.
S10 16643 7-9 May.

S-11 Agentes y Socios

SOLICITAMOS ALGUNOS vendedores, pagando la mejor comisión y además premios de estímulo, para vender el mejor radio del Mundo. Exigimos dos cartas de recomendación de casas comerciales. Universal Music Company, San Rafael y Consulado. (Solamente de 8 a 10 a. m.)
S11 16085 3-18 May.

S-12 Solicitudes-Varias

SOLICITO MATRIMONIO para encargados, casa inquilinato grande, sólo doy habitación; tiene que poner 20 pesos fondo y referencias. Industria 115. Sr. Francisco García.
S12 16653 7-9 May.

SE SOLICITA UN ARRENDATARIO para una casa en el Centro de La Habana, con 37 habitaciones, y cuatro locales de comercio, por embarcarse su dueño. Se solicitan garantías y referencias. Telf. F-4822, o personalmente en C., número 4, altos, entre Quinta y Séptima, Vedado.
S12 16394 5-8 May.

AGENCIAS DE COLOCACIONES

«LA MILAGROSA» M-5241: Ofrece cocineras y criados de ambos sexos, del país y extranjeros, sin muchas pretensiones, y que duermen en la colocación y con referencias.
X. 16647 7-19 May.

LA AGENCIA «MARQUEZ», le ofrece cocineras, criadas, manejadoras, lavanderas y toda clase de servidumbre del país y extranjeras, con referencias y rapidez. Telf. F-3038. C. y Calzada, Vedado.
X. 16181 3-9 May.

CUALQUIER clase de empleado que necesite, lo mismo de oficina que domésticos pídalo a la CUBAN AMERICAN EMPLOYMENT; se lo enviamos en el acto. Tels.: A-3343. A-3806.
X 15834 1-16 mayo

LA MATANCERA

A-7740 Sirve rápidamente cocineras, criadas, toda clase de servidumbre y empleados de ambos sexos, con referencias. Calle Sol 111. Servicio permanente a todas horas.
X 13552 12 may 12

SE OFRECEN

O-1 Criadas y Criados

BUEN CRIADO

Está acostumbrado al servicio de buenas casas, estuvo en una 4 años, sabe bien el servicio a la rusa; hace cocktails, plancha ropa de caballeros, y tiene referencias. Llamen: M-4471.
O1 16424 7-10 May.

JOVEN ESPAÑOL, desea colocarse de criado de mano, es limpio y formal; tiene buenas referencias, y no tiene pretensiones; habe hacer cocktails. Informes: U-7036.
O1 16665 7-10 May.

CRIADO DE MANO, español, acostumbrado a todo buen servicio de familias, se coloca; sale al campo, sin pretensiones, y tiene referencias. Informes: Telf. M-4439. Pregunten por Llaca.
O1 16664 7-10 May.

SE DESEA colocar una joven española para criada de mano o manejadora, sabe cumplir con su deber, es formal, y cariñosa con los niños, tiene buenas referencias. Informan, F-1208.
O1 16575 6 my 8

SE OFRECE buen criado de comedor, práctico en el servicio de familias distinguidas, recomendación de las mismas, hace toda clase cocktails, es serio. Manuel. F-5175.

SE DESEA COLOCAR una muchacha española, para criada de mano o manejadora; tiene referencias. Teléfono: M-1818. Carmen.
O1 16508 6-9 May.

SE OFRECE CRIADO español, habituado al servicio fino; ha trabajado con familias distinguidas, y con referencias de las mismas. Telf. A-6613
O1 16484 6-9 May.

SE OFRECE JOVEN española, buena criada de mano, o para manejadora o cuartos; práctica en el trabajo, y con esmeradas referencias de buenas casas. Telf. A-4792. Tintorería.
O1 16512 6-8 May.

SE DESEA COLOCAR una joven española, para criada de mano o manejadora, o para cocinar y limpiar; tiene referencias. Telf. F-2656.
O1 16378 5-8 May.

SE OFRECE MUCHACHA fina española, para cuartos y coser, ha servido en casas de familias distinguidas y con referencias de las mismas; sabe perfectamente atender ropa de señoras. Telf. A-6719.
O1 16402 5-8 May.

SE DESEA COLOCAR una joven española, para criada de mano, cuartos o para manejadora; con buenas referencias de las casas donde ha trabajado. Informes: Telf. A-1715.
O1 16449 5-8 May.

JOVEN española desea colocarse para criada de mano o cuartos, es muy seria y ordenada, cumple con su obligación. Telf. A-7685.
O1 16464 5 my 8

DESEA COLOCARSE un criado de mano, habituado a trabajos finos; tiene muy buenas referencias de casas que ha trabajado y sabe hacer cocktails. Llamen: Telf. F-1849. Daña.
O1 16416 5-8 May.

O-2 Cocineras y Cocineros

UN BUEN COCINERO, repostero, cocina criolla y española; tiene muchos años de práctica, desea colocarse en casa particular o comercio. Informes: Telf. M-4579.
O2 16604 7-10 May.

UNA INGLESA, MUY BUENA cocinera, desea colocarse; tiene buenas referencias. Informes: Telf. F-6085.
O2 16607 7-10 May.

BUEN COCINERO, joven chino, sabe cocinar criolla, española, muy bien; hace toda clase de dulces finos; siempre ha trabajado casa particular; muy limpio y tiene recomendaciones. Telf. A-4324.
O2 16666 7-9 May.

SE DESEA COLOCAR una señora inglesa, buena cocinera, para todo servicio de corta familia, o matrimonio solo; también, una muchacha parda, fina, para manejadora; no tienen inconveniente ir al campo. Llamen: Mary. Telf. FO-2669.
O2 16637 7-10 May.

COCINERA ESPAÑOLA, desea colocarse, sabe hacer dulces; no le importa ayudar a otros quehaceres. Telf. F-4714.
O2 16638 7-9 May.

SE OFRECE BUENA COCINERA, que no es vieja, para cocinar solo, o ayudar algo; tiene buenas referencias, es de color y duerme en la colocación. A-6056.
O2 16648 7-9 May.

SE OFRECE BUEN COCINERO español, cocina criolla, española y francesa; helados, repostería y pastelería; agradable sazón, limpio en su trabajo; es hombre solo y sale al campo; tiene referencias. A-3090.
O2 16621 7-10 May.

SE DESEA COLOCAR una joven española, para criada de mano; no le importa manejar; tiene buenas referencias. Informes: XO-1248.
O2 16635 7-9 May.

UN COCINERO-REPOSTERO, de color, dominicano, de mediana edad, desea colocarse en casa particular, sabe cocinar bien a la criolla, americana y española, y cumple con su obligación con buenas referencias. Informes: Telf. FO-2672. Pregunten por Eduardo.
O2 16614 7-10 May.

DESEA COLOCARSE una joven española, para cocinar y limpiar, siendo corta familia; tiene buenas referencias de casas donde trabajó. Telf. A-7854.
O2 16612 7-9 May.

UNA MUCHACHA ESPAÑOLA, desea colocarse de cocinera y repostera, sabe lavar y planchar y tiene buenas referencias. Telf. M-5331. Pregunten por María.
O2 16549 6-8 May.

COCINERO repostero, joven, español, se ofrece casa particular, es fino, trabaja bien en todo lo que pertenece a la cocina, o repostería. Con muy buenas referencias. FO-1887.
O2 16581 6 my 9

SE DESEA COLOCAR española de mediana edad, para cocinar y limpiar; otra, para limpiar y ayudar a la cocina y lavar ropa. Informes teléfono M-4372.
O2 16535 6-8 May.

SE OFRECE buena cocinera española que lleva tiempo en el país, es trabajadora, limpia y sabe bien de repostería y tiene referencias. M-4711.
O2 16585 6 my 8

COCINERA repostera castellana, desea colocarse, cocina a la criolla y a la española, tiene muy buenas referencias. Telf. A-3343.
O2 16584 6 my 8

SE DESEA colocar una muchacha española para cocinar y limpiar a corta familia. Informan, U-6326.
O2 16578 6 my 8

COCINERO CON MUY BUENAS referencias. Hago dulces, voy barrios extremos. Telf. M-6877. Pregunten por Gregorio; no tengo pretensiones y suplico den el aviso claro.
O2 16532 6-9 May.

SE COLOCA JOVEN de color para cocinar y limpiar y señora de mediana edad, para cocinar sólo; tienen buenas referencias, son buenas cocineras y duermen en la colocación. M-5241.
O2 16520 6-8 May.

SE OFRECEN DOS ESPAÑOLAS para cocinar y limpiar, para criada de mano o manejadora; saben su obligación, y tiene referencias. Informes: Telf. M-2464. Llamen: Josefa Esperanza.
O2 16514 6-8 May.

UNA COCINERA, REPOSTERA, de color, dominicana, desea colocarse en casa particular; sabe cocinar bien a la criolla y americana; tiene buenas referencias. Informes: FO-2672.
O2 16503 6-9 May.

DESEA COLOCARSE maestro general cocinero, experto en toda clase de cocina y repostería, sin pretensiones; para particular o cualquier giro; esmeradas referencias. Telf. A-4792.
O2 16513 6-8 May.

SE COLOCA UNA COCINERA de color, no menos de $15.00. Informes: Aguiar 17. Telf. A-8097. Margarita.
O2 16491 6-9 May.

SE DESEA COLOCAR una cocinera, entiende de repostería; tiene referencias de las casas donde ha trabajado. F-4747.
O2 16415 5-8 May.

COCINERO CON REFERENCIAS de las casas que ha trabajado, necesita colocarse, es extremadamente limpio, formal y hace dulces variados; no le importa gran sueldo. F-6188.
O2 16405 5 my 8

SE DESEA COLOCAR un buen cocinero chino, experto en el arte; cocina criolla, española helados y repostería; agradable razón, ofrece sus servicios. Telf. M-4579.
O2 16417 5-9 May.

O-3 Manejadoras

UNA AMERICANA, sin pretensiones, desea colocarse de manejadora o para todo servicio de un matrimonio. Calle 16, entre A. y Primera, Reparto Almendares. FO-2781. Hilda.
O3 16669 7-10 May.

MANEJADORA DESEA cuidar recién nacido o niño grande; tiene referencias. nacido, niño grande, o para limpiar y zurcir; tiene referencias. FO-3113.
O3 16609 7-9 May.

SE DESEA COLOCAR una joven española, para manejadora o criada de mano; sabe coser, y algo de cocina. Telf. M-5481.
O3 16497 6-8 May.

SE DESEA COLOCAR una joven inglesa de manejadora, muy cariñosa, o para criada de mano; tiene buenas referencias. Informes: Telf. F-2252.
O3 16507 6-9 May.

DESEA COLOCARSE joven española para manejadora o criada de mano. Informes: Sol 28, altos. Telf. A-2600.
O3 16423 5-8 May.

O-6 Choferes

CHAUFFEUR de mediana edad, con larga experiencia en automóviles antiguos y modernos, y referencias de donde ha trabajado, desea colocarse casa particular, seria. No tengo pretensiones en sueldo. FO-2767, de 8 a 12 a. m. y 2 a 6 p. m.
O6 16590 6 my 9

CHOFER-MECANICO, español, se desea colocar en casa particular; tiene muy buenas referencias de las casas que ha trabajado varios años, es serio y cumplidor, y no tiene pretensiones. Informes: Telf. M-8989.
O6 16403 5-8 May.

SE DESEA COLOCAR un chofer en casa particular; tiene buenas referencias. Telf. F-4882.
O6 16376 5-12 May.

DESEA COLOCARSE un chofer español, experto en toda clase de máquinas; conoce de mecánica, con 17 años de práctica en el manejo. San Martín número 10, apartamento número 15, casi esquina Infanta. C. Fernández. Telf. U-4510.
O6 16292 4-12 May.

O-8 Lavanderas y Lavanderos

SE DESEA COLOCAR un lavandero y planchador, asiático, en casa particular, con referencias. Llamen: Antonio. Telf. U-7902, Zanja 45, altos.
O8 16483 6-9 May.

O-10 Oficinistas

TENEDOR DE LIBROS: Se ofrece para toda clase de contabilidad, fijo o por horas. Telf. A-6185, de 12 a 3.
O10 16651 7-15 May.

TENEDOR DE LIBROS: Competente, ofrece sus servicios. También acepto otro trabajo comercial y llevar la contabilidad; referencias a satisfacción. Dirigirse por escrito o personalmente a Sol número 52. José M. Balserio.
O10 16546 6-10 May.

JOVEN ESPAÑOL desea trabajar oficina como ayudante de carpeta o trabajo análogo, sin pretensiones, buenas referencias y certificados da anteriores empleos. Telfs A-1071 M-9469 Preguntar por Arturo.
O10 16569 6-9 May.

TENEDOR DE LIBROS: Se ofrece para toda clase de contabilidad, fijo o por horas. Precios módicos. Telf. M-1262.
O10 16358 5-9 May.

JOVEN, HABLA INGLES, con práctica y conocimientos generales de Oficina, solicita trabajo fijo o por horas de Contabilidad: (Libros atrasados, 1½%, impuesto utilidades), Correspondencia inglesa y española, vendedor, cobrador, etc. También taquimecanógrafo en español, hablando inglés. Buenas referencias. I-2696.
O10 16011-16012 2-9 May.

EL DIARIO Hablado
Se trasmite todos los días

SE COMPRAN

C-1 Casas

CONTADO
Compro
CASAS EN LA HABANA
TAMBIEN COMPRO GRANDES EDIFICIOS
ALBERTO HERNANDEZ
APARTADO No. 174. BAÑOS No. 10
HABANA. VEDADO.
C1 15905 1-11 May.

C-5 Muebles y Prendas

M-3209: COMPRO MUEBLES, pianos, radios, victrolas, objeto Arte, oro, prendas, antigüedades, máquinas Singer, escribir, baúles, maletas, ropa. Liquido casas completas. Pago bien. Operación rápida. M-3209.
C5 16522 6-9 May.

A-7757 COMPRO MUEBLES general. Liquido casas completas. Huéspedes, hoteles, etc. Baúles, maletas, oro viejo, antigüedades. Efectos profesionales, libros, pianos, máquinas coser, escribir. Acudo día festivo.
C5 16291 4-11 May.

COMPRAMOS JOYAS y monedas de oro y de plata, antiguas o rotas; oro en todas cantidades, pagando el mejor precio. Inmediatamente se verá atendido. Telf. A-3650. Obrapía 105.
C5 16231 4-12 May.

A-7795: SE COMPRAN muebles modernos de todas clases. También se alquilan y venden muebles de uso. Muy baratos. Monte 85. A-7795.
C5 16140 3-18 May.

C-12 Objetos-Varios

M-2680: COMPRA antigüedades, muebles oficina, casas completas, libros, baúles, maletas, prendas rotas, objetos porcelana, bajillas. Todo lo que quiera vender. Camión en puerta. Dinero en mano.
C12 16506 6-21 May.

COMPRO Y VENDO

Toda clase de maderas y casas, para demoler. Liquido un gran lote de maderas, propias para hacer trabajos económicos. A $10.00, $15.00 y $20.00, el millar de pies. Muchas puertas y tablones de cedro, Concha número 10-A., entre Fábrica y Reforma.
C12 15782 30-11 May.

COMPRAMOS OBJETOS de Arte, porcelanas, bronces, etc., lámparas finas exclusivamente, neveras, porcelana, juegos cuarto modernos. "La Regencia", Suárez 8 y 10. Telf. A-6628.
C12 15981 2-17 May.

SE VENDEN

V-1 Casas

CONSULADO Y PRADO

Magnífica casa de dos plantas, próxima a Prado, propia para médico o familia, $20,000; otra, San Lázaro, próxima Belascoaín, $12,000, dos plantas, Gerardo Mauriz. Empedrado 30. M-7586 FO-7815.
V1 16601 7-12 May.

VEDADO, APROVECHE

Moderna, espléndida residencia, parte alta, calle de letras, jardín, portal, sala, hall, 5 cuartos, garage, patio, tres cuartos criados, $11,000. Gerardo Mauriz, Empedrado 30. M-7586 FO-7815.

CALLE 23, ESQ.

Espléndidar esidencia, mil metros, $32,000; otro chalet, calle 17, magnífica, situación admirable, $33,000, moderna casa, una planta, mucho terreno, p róxima hotel «Nacional», 23,000 pesos, Gerardo Mauriz, Empedrado 30. M-7586 FO-7815.
V1 16603 7-12 May.

VEDADO: MAS QUE «GANGA», chalet moderno, 2 plantas, cinco cuartos grandes y demás servicios. Precio: $12,000. Sólo $2,000 contado, resto hipoteca. Urge venta. Dueño: Telf. FO-2188.
V1 16661 7-10 May.

GRANDES GANGAS: Más de 200 casas en venta, en todos los barrios, desde $1,500. No compre sin verme. Informes: Concepción 104. Telf. I-3825 Ricardo.
V1 16611 7-16 May.

VEDADO

Espléndida residencia esquina, toda de marmol, cerca de La Habana. Urge venderla. Precio de situación. Dos baños, garage. Informan: G. Delmonte. Habana 82. Telf. A-2474.
V1 16564 6-10 May.

MIRAMAR
QUINTA AVENIDA

Por ausentarme, vendo como ganga, la mejor casa situada en esta magnífica Avenida, sombra, 2,815 varas, espléndidos jardines, portales corridos, garage 2 máquinas; Bajos, sala, saleta, comedor, baño y gabinete; altos, 6 habitaciones, 2 baños. Informes: G. Delmonte. Habana 82. A-2474.
V1 16565 6-10 May.

AVISO

Vendo propiedad, esquina, con bodega cinco accesorias y una casita; costó $22,000. La doy casi en la mitad, con facilidad de pago. Informes: Belascoaín 50. Prabia.
V1 16524-16525 6-9 May.

VERDADERA GANGA

Linda casa moderna, por embarcar. Lo mejor del Reparto Almendares. Magnífica comunicación, 3 grandes cuarto, baño moderno, garage, patio, jardín; también si desea con muebles. Llame: FO-1167. Aproveche esta ganga
V1 16542 6-11 May.

BUEN NEGOCIO PARA QUIEN pueda atenderlo. Vendo o arriendo dos casas Calzada de Luyanó, a dos cuadras de Toyo, pasan carritos. Forman cuatro casas completas, tres altos y un bajo para alquilar separadamente y además 16 cuartos independientes. Precio de situación. Ofrezcan. Telfs. A-1826 X-1183.
V1 16509 6-9 May.

VENDO BARATISIMA CASA, San Mariano, dos cuadras Calzada, sala, saleta, tres cuartos, baño intercalado, cocina, patio. Parte contado. Resto facilidades. Largo plazo. Dr. Llaguno. A-7893.
V1 16538 6-9 May.

ALMENDARES: VENDO CASA menos de la mitad de su valor. Fabricación de primera; mucho terreno. Para verla, su dueño: San Rafael número 143-A.
V1 16536 6-10 May.

EN $900.00

Vendo en Santos Suárez, calle Este de la Línea, letra C., casi esquina Mendoza, casa mampostería moderna, cielo raso, decorado, sala, 2 habitaciones, baño, cocina. Alberto Cuervo. Obispo 59, altos. M-1537.
V1 16260 4-8 May.

CHALET, VEDADO: Si quiere comprar el mejor construido, más modernista, más lujoso, bien situado, acera sombra, acabado de construir, con grandes facilidades de pago y en precio insignificante, véame; tiene cuatro habitaciones de familia, garage dos máquinas, gran baño y demás detalles modernos. Propietario: Telf. F-5397. de 3 a 7.
V1 16393 5-9 May.

REPARTO ALMENDARES: Vendo casa lujosa, esquina, cuatro habitaciones, todo confort, amplios jardines; costó $15,000.00; hoy, $5,600.00. Dueño: Rodríguez. FO-2212.
V1 16399 5-8 May.

REPARTO ALMENDARES: A plazos casa lujosa. Precio: $3,000.00; entrada, $500.00; mes, $25.00; interés, 6 por ciento. Detalles: Rodríguez. Telf. FO-2212.
V1 16398 5-8 May.

Los Económicos del DIARIO
Los LEE quien puede pagar
Departamento de Clasificados entrada principal del EDIFICIO
PRADO 103 TELEFONO A-3333

EN $1,500.00

Vendo en Santos Suárez, calle Este de la Línea, letra A., casi esquina Mendoza, casa mampostería moderna, cielo raso decorado, portal, sala, 2 habitaciones, baño, cocina, patio. Alberto Cuervo. Obispo 59, altos. M-1537
V1 16259 4-8 May.

SE VENDE precio situación, casa moderna, mampostería, portal, sala, galería, dos baños, siete cuartos, mucho terreno atrás, Pocito 76 entre Lawton y San Anastasio.
V1 16077 2 my 9

$400.00 CONTADO Y $1,000.00 a pagar con mensualidades, vendo casita mampostería, nueva, portal, sala, comedor, dos cuartos. Situada: Línea tranvías Almendares. Dueño: Suárez 3, 1 o 7, tarde.
V1 16080 2-11 May.

PROPIA para fabricar 12 casitas en en centro de la Habana. Se vende la esquina de San José y Manrique por la mtad de su costo; para más informes: Zanja 143. Mr. González. Teléfono: M-4163.
V1 15803 30-16 mayo

SE VENDE UNA CASA, sita en Ayesterán 27, entre Tulipán y Concepción, con 360 varas cuadradas. Informes: Villegas 75, bajos.
V1 15436 28-8 May.

GANGA: CASAS APARTAMENTOS EN CONSTRUCCION, $6,500

Se vende en la calle 17, esquina a la 24, Vedado, con la construcción muy adelantada, para cuatro apartamentos y terreno de 24 x 22.66 metros. Solamente el terreno lo vale. Informa: Srta. Angelina Camp. Telf. F-2474.
V1 14770 22-7 May.

FRENTE AL PARQUE CENTRAL y con frente a otra calle, por el fondo, vendo gran casa de cantería, dos plantas y una superficie de 730 metros. Facilidades. Lluria y Estrada. A-7656.
V1 15175 26-26 May.

GANGA: GRAN CASA, VIBORA, EN $8,000

Se vende, en la calle Alcalde O-Farrill, entre Estrada Palma y Libertad, solar de 24 x 59 varas, de dos plantas con jardín, portal, recibidor, sala, comedor, escalera a los altos, hall, cuarte de costura, pantry, cocina, cuarto y servicio de criados, y en la planta alta cuatro grandes habitaciones, baño, etc. En cuerpo aparte, garage de dos plantas, gran patio y jardines laterales. Informa: Sr. Gonzalo Rodríguez. Telf. I-2929.
V1 14769 22-7 May.

V-2 Solares

SE VENDEN SOLARES en el Vedado y una casa en La Habana. No se trata con corredores. Dr. Trémols. edificio Larrea.
V2 16558 6-10 May.

VENDO 500 METROS de terreno en San Rafael y Lucena, por San Rafael, a una cuadra de Belascoaín. Precio de situación. Informes: L. Aguilera. A-7252.
V2 16539 6-13 May.

VENDO UNA ESQUINA: Mide 1051 varas, Lanuza y A., Reparto Almendares. Informes al mismo dueño, Primelles 50, Cerro. Telf. F-6363.
V2 16374 5-20 May.

URGEN: BUEN RETIRO. Vendo hermoso solar, 676, dos pesos vara, situado Steinhart entre Avenida de Columbia y Medrano, entre dos buenas casas. Frutales. X-1403.
V2 16518 6-10 May.

VENDO DOS LINDAS parcelas, juntas, que miden en total 10 x 21.50. Sola casi esquina a Milagros, pegado al parque La Sola. Precio de verdadera ganga. F-4822.
V2 16393 5-8 May.

CALLE 23, VEDADO: Compre hoy la mejor esquina que queda en la mejor calle de La Habana. Precio de hoy. González, O-Reilly 26. M-2602.
V2 16381 5-10 May.

GANGA: VIBORA, $1.40 LA VARA

Se vende solar en la calle D-Strampes, casi esquina a Estrada Palma, con 12 varas de frente, por 58 de fondo. Informes: Sr. Gonzalo Rodríguez. Telf. I-2929.
V2 14771 22-7 May.

¡GRAN OPORTUNIDAD! ¡Puede convertir algo improductivo por magnífica renta! Cambio por solar yermo en Repartos, o pequeña finca, cerca Ciudad; bien situada ciudadela, 14 habitaciones. Puerta Guaguas, tranvías. López, Infanzón 69, Luyanó.
V2 15741 30-8 May.

GANGA EN ALMENDARES
12 X 30 VARAS A $2.00

Se vende parcela, en la Avenida Segunda y calle 8, Reparto Almendares, $300.00 de entrada; resto, con facilidades de pago. Informes: Sr. Carrillo. Telf. I-1092.
V2 14773 22-7 May.

SOLARES: OFRECEMOS a precio de situación, magníficos solares en Miramar y en el Vedado. Lluria y Estrada, Aguiar 71. Telf. A-7656.
V2 15072 25-11 Ma.

V-3 Fincas Rústicas

BONITA FINCA

Próxima a Hoyo Colorado, propia para recreo y cultivo, 1 caballería, chalet magnífico, cinco cuartos, baño completo, dos garages, casa de encargado, pozo, tubería, arboleda; frente a Carretera, al fondo la laguna «Ariguanabo», para muelle botes, pesca y cacería, $3,000 contado y $5,000 en hipoteca, al 8 por ciento, Gerardo Mauriz, Empedrado 30, M-7586 FO-7815

FINCAS ARROYO ARENAS

Carretera Central, vendo varias finquitas de $10,000 a $50,000 a plazos, o a censo, Gerardo Mauriz, Empedrado 30. M-7586 FO-7815.
V3 16602 7-12 May.

BELLA RESIDENCIA

Arroyo Naranjo, vendo o alquilo casa-quinta, amueblada o sin muebles, sala, comedor, cocina, 4 cuartos, 2 bados, arboleda de frutales, jardín, frenños, 2 portales, garage, 3 cuartos criate a la Calzada. Vecindario, quintas de personas distinguidas, Telfs. A-1826 X-1183. O-Reilly número 11. La quinta tiene 4,000 metros y puede adicionársele 12,000 metros más.
V3 16510 6-9 May.

EN $7,000.00 DEJANDO $5,000.00 en hipoteca, se vende preciosa finca, una caballería, sobre carretera, a tres kilómetros de Hoyo Colorado, con dos casas, una de dos plantas, con todo confort, garage, pozo con cañerías de regadío, laguna al fondo, muchos frutales. Informes, dueño: F-5880.
V3 16421 5-11 May.

TERRENOS PROPIOS PARA pequeña finquitas, alrededores Ciudad, a pagar un centavo vara, durante 100 mensualidades. No tiene que dar entrada, y no paga interés. Agua, luz, ómnibus. «Campo Alegre», entrada Diezmero. Capitán Miranda. Nacional Trust Company, Cuba y Obrapía.
V3 15590 29-9 May.

FINCAS: PROXIMAS a Habana, ofrecemos a precio de situación, fincas de recreo y labor, con frente a principales carreteras, y desde una caballería en adelante. Lluria y Estrada, Aguiar 71. A-7656.
V3 15071 25-11 May.

SE VENDE

Estupenda finca de recreo, situada en el Hollywood de Arroyo Arenas, propia para familia rica y de gusto refinado; tiene 9,360 metros de terreno. Véala y haga su oferta. Reparto San Pedro, Carretera Central, entre La Lisa y Arroyo Arenas. F-4047 A-9543.
V3 14204 18-18 May.

SE VENDEN

V-4 Establecimientos

VENDO EN $500.00 establecimiento de Farmacia, situado en Santa Irene y Flores, Reparto Santos Suárez. Informes: L. Aguilera. A-7252.
V4 16537 6-13 Mayo.

Vendo una esquina rentando 120 pesos, por establecimiento de víveres, precio 11,000 pesos, vendo una gran panadería y víveres finos, barata, y solicito socio para una tienda ropa en Neptuno. Informes, Espada 8 y 10, García.
V4 16582 6 my 9

BODEGA DE ESQUINA, vendo en 850 pesos, con contrato, en La Habana; tiene $900.00 de mercancías. Monte y Cárdenas, café, Olegario García.
V4 16528 6-9 May.

GANGA: SE VENDE un taller de Instalaciones Sanitarias y Eléctricas, con mucho material y accesorios, en existencia. Se da muy barato, por tenerse que embarcar el dueño. Informes: San Ignacio número 91, esquina a Paula, Habana.
V4 16306 4-8 May.

TINTORERIA: SE VENDE por tener que embarcar su dueño. Casa acreditada. Paga poco alquiler. Informes: Monte 338. A-7774.
V4 16382 5-10 May.

BUENA OPORTUNIDAD: Vendo bodeguita chica, está vendiendo $25.00 diarios; paga $15.00 de alquiler, en $400.00. Véala: Virtudes y Soledad. Su dueño: Zenea 285.
V4 16410 5-9 May.

VENDO BODEGA: Puentes Grandes. Sola esquina. Muy cantinera, vende $60.00. Garantizado. Precio: $3,200 Facilidades pago. La vendo por asunto familia. Informes: Antón Recio y Monte, Benito, café.
V4 16312 4-9 May.

VENDO BARRA, EN LA HABANA, en Calzada, buena venta, sola en esquina. Precio de situación. Hay barriada para víveres. Para más informes: Lodos. Marte-Belona.
V4 16325 4-9 May.

SE VENDE EN UNO de los mejores barrios de esta Capital, un establecimiento de víveres, por lo vistoso y hermoso del local. Se puede dar un gran impulso. Largo contrato y módico alquiler. Informan: Galiano número 84.
V4 16344 4-9 May.

EXTRAORDINARIO NEGOCIO: Con solamente unos $5,000.00 mano, puede comprarse farmacia, situación, instalación inmejorables, casa nueva, Calzada, $12,000.00 existencia, enseres; promedio venta mensual, sobre $2,400. Bajísimo alquiler. Gastos mínimos. Oportunidad única. Escriban: Sr. López, Aguacate 13, altos.
V4 16182 3-13 May.

CAMBIO, VENDO, COMPRO

Bodegas. Tengo una bodega en $1,500, con $800.00 de contado. Muy cantinera, sola en esquina. Poco alquiler, en Jesús María. Costó $9,000. Informes: Tamargo, San José y Belascoaín, café, de 2 a 4.

CAMBIO UNA BODEGA por una casa. La bodega, vale $4,000. Doy vuelto o lo admito. Informes: Tamargo, San José y Belascoaín, café, de 2 a 4.

VIDRIERA: VENDO una vidriera de tabacos y cigarros, en $300.00, o la arriendo a persona del giro. Informes: Tamargo, San José y Belascoaín, café, de 2 a 4.
V4 15744 30-10 May.

MAGNIFICO NEGOCIO. Por tenerse que embarcar para España, se vende la panadería «La Panificadora», en Morón. Es la mejor montada que hay. Tiene amasadora, sobadora, galletera, motor elértrico, camión de reparto y carro; con dos hornos y elabora dos sacos de harina. Se vende muy barata. Para entenderse con su dueño, en la misma.
V4 15306 27-27 May.

V-5 Muebles y Prendas

JUEGO DE TRES CUERPOS, ¡50.00; sala, $20.00, Concha entre Luco y Justicia, Luyanó, mueblería Mastache, «El Palacio de los Muebles». Nota: Vendo también a mueblistas.
V5 16650 7-9 May.

SE VENDEN DOS HERMOSOS juegos uno de comedor y otro de sala, de caoba, Renacimiento Español, con 12 piezas, el de comedor y 6 piezas, el de sala. Todo en buen estado. Avenida Simón Bolívar número 48, esquina a Manrique. Horas, de 10 a 12 y 2 a 4.
V5 16560 6-13 May.

VENDO GANGA: Por embarcar, escritorio grande, librero, mesa dos gavetas, otros muebles. Todo nuevo. Llame: FO-1167.
V5 16543 6-9 May.

EMBARCO ESPAÑA: Vendo escaparate, lunas $23.00; coqueta, $12.00; cama, $12.00; radio, $35.00, alcanza Estados Unidos, México, radio-teléfono, $12.00. Peñalver 113, entre Marqués González y Oquendo, apartamento 1.
V5 16498 6-9 May.

OPORTUIDAD: VENDO moderno juego cuarto completo, $25.00; juego sala, moderno y la pianola «Aeolian», garantizada, sin comején. Precios situación. Urge venta. San Joaquín 33 altos.
V5 16414 5-8 May.

VENDO URGENTEMENTE 2 juegos cuarto, uno $25.00, moderno; otro, $50.00, caoba, con vestidor, costó 150 pesos; juego recibidor, $35.00; nevera blanca, $8.00, nuevecita; juego comedor, 10 piezas, Arte Moderno, 55 pesos. A-5704, Jesús del Monte 27, altos, una cuadra Esquina Tejas.
V5 16444 5-8 May.

MUEBLES CLASICOS y Arte Moderno, muy baratos, al contado y a plazos. Fabricación rápida a elección del cliente. Liquidación de enormes existencias, así como joyería, lámparas, etc., con el fondo y mensualidades que convenga al comprador. Cambiamos y alquilamos muebles, con opción a comprarlos, incluso los de lujo, rebajando la mitad de lo pagado. La Casa Ruisánchez, (que anuncia la verdad). Angeles 13, esquina a Estrella, (del 25 al 31). Telf. A-2024.
V5 15516 28-8 May.

VENDO TODOS los elegantes muebles de mi casa, sala, comedor y cuarto. Todos Arte Moderno, San Lázaro 328, altos, entre Belascoaín y Gervasio.
V5 16274 4-10 May.

EMBARCO URGENTE. Vendo cuarto, tres cuerpos, Arte Moderno, dos cuerpos, coqueta, vestidor, $48.00; recibidor, con espejo, $48.00; comedor Futurista, $65.00. Marina 16, edificio Echevarría, bajos, izquierda.
V5 16187 3-9 May.

UN PESO SOLAMENTE para adquirir juego cuarto magnífico; burós, desde $7.00; butacas, sillas, $1.00; libreros. Todo, con increíbles facilidades pago. Aceptamos muebles usados, como pago, fondo. «La Predilecta», San Rafael 171, entre Oquendo y M. González. U-1729.
V5 15537 28-14 May.

MAQUINAS DE COSER

«Singer», ovillo central e industriales. Tenemos gran surtido, con facilidades de pago. Tenemos piezas de repuesto, todas clases. Compramos y cambiamos. Pagamos doble. Angeles 36 y Sitios. Telf. A-8861.
V5 16006 2-17 May.

VENDO ELEGANTE JUEGO cuarto, sala, comedor, lámparas y mesa-teléfono. Todo modernísimo, por la tercera parte de su valor. Concordia 31, altos, esquina San Nicolás.
V5 15993 2-17 May.

VENDO LUJOSA BIBLIOTECA, Renacimiento Español; también un bargueño. Se dan baratísimos. Concordia 31, altos, esquina a San Nicolás.
V5 15992 2-8 May.

MUEBLES EN ALQUILER

Oportunidad única. Liquidamos preciosos juegos de cuarto desde 50. 80. 100, 120. y 250 pesos. Modernistas. Juegos sala y recibidor desde $20.00 comedor. Arte Moderno, caoba, desde $45.00. Muebles de niño, Neveras. Atractivas, facilidades de pago. Compramos, cambiamos, alquilamos. Cao y Varela, Angeles 29. Teléfono A-3416.
V5 14836 23—23 May.

MUEBLES. Juegos de cuarto $35, uno 3 cuerpos $70; comedor desde $30, Arte moderno $68 estilo Renacimiento $110; juego sala $20; recibidor $25; juego niño $15; camas $4; sillones portal $8; mesas correderas $3; tablas $5; arreglamos y barnizamos muebles. Infanta 88. Telf. U-4352. Cao y Pita.
V5 15888 1-9 mayo

«UNA CASA COMPLETA», por $15.00 mensuales, juego sala, juego comedor, juego cuarto, nevera, tres lámparas, mesa-teléfono, dos sillones portal, 1 cama hierro, 1 fiambrera, 1 sombrerera y una mesa-escritorio. Todo por $15.00 mensuales, libre conducción. «La Especial», Neptuno 159.
V5 12782 6-6 May.

MEDITE

Y no malvenda sus muebles, que sacará poco dinero. Nosotros, apreciándoselos bien, se los cambiamos por joyas finas, modernas y baratas. Compramos también, oro y platino, objetos de arte y joyas antiguas y modernas. Pérez y Castro, Compostela 169. Telf. A-1319.
V5 15550 29-14 May.

V-6 Maquinarias

EN $20.00 vendo molino eléctrico, Coles, 6984. Bodega, Benjumeda 28.
V6 16580 6 my 11

SE VENDEN 2 TORNOS, 2 taladros y recortador, 1 segueta mecánica y 1 piedra esmeril. Informes: Sr. Graells y Compañía. Omoa número 92. Telf. A-4802.
V6 15620 29-9 May.

MAQUINARIA. Motores gasolina, petróleo, vapor, alcohol y eléctricos, tuberías y aparatos de regadío y cuanto alcance el ramo de la mecánica, a precios de trastos viejos. Una Delco con batería. Cerro 695, I-6389. Casa Manolo.
V6 15567 28 my 28

V-7 Automóviles y Accesorios

MARCA Graham Paige, se vende un automóvil nuevo, cerrado, propio para personas de gusto, tiene todos los adelantos modernos, inclusive radio. Informan, Santa Clara número 2, teléfono A-1472.
V7 16571 6 my 9

SE VENDE un camión Dodge Brothers, de una tonelada, cerrado y marcado actual ejercicio, está como nuevo. Informan, Santa Clara número 2, teléfono A-1472.
V7 16570 6 my 9

CUÑA DODGE BROTHERS

Como nueva. Se vende en $800. Puede verse de 1 a 4, edificio Franchi Alfaro, (garage), Calzada y M. Se garantiza mecanismo.
V7 16589 6 my 9

CAMIONCITO DE REPARTO, propio para tintorerías, panaderías y otros giros. Tengo muchos y a precios de ganga. Desde $30.00 en adelante, «El Relámpago», Concha 113.
V7 16521 6-10 May.

SE VENDE un Oakland del 28, en Blanco 29. Se puede ver a todas horas, se da barato.
V7 16455 5 my 8

SE VENDE UN «FIAT», chico, cinco asientos, económico, con chapa de alquiler, por embarcarque, lo doy barato. Informes: Zenea 285, bodega. U-6838.
V7 16411 5-9 May.

SE VENDE UN CAMION Ford de ¾ toneladas, del 29, para reparto comercial. Informes: Telf. FO-2489.
V7 16386 5-8 May.

VENDO UN AUTOMOVIL «Pontiac», cuatro puertas, del año 1930. Barato, por tener que embarcarme. Puede verse en Belascoaín número 5, garage. Telf. U-7043.
V7 16364 5-8 May.

SE VENDE BARATA una cuña Ford 1927, con carrocería, camión reparto. Talleres Rasquín, Estrella y Hospital. M-3282.
V7 16283 4-9 May.

VENDO CUÑA CERRADA Chevrolet, está casi nueva. Tomo carro pequeño en parte de pago. Carlos III número 12, garage «Manatí».
V7 16301 4-8 May.

SE VENDE una cuña Oldsmobile, en buen estado y se da barata, verla e informes; Luz 25 o San Felipe número 3. A todas horas.
V7 16079 2 my 8

CUÑA FORD

Ultimo tipo. Una verdadera ganga. Puede verse en San Miguel, entre Oquendo y Soledad, garage.
V7 15954 2-8 May.

VENDO FORD

Compro Sedan, cuatro puertas; Tudor, dos puertas; camión del 28 al 31; camión Chevrolet, del 28 al 31. Sr. Pérez. M-2270.
V7 16007 2-17 May.

SE VENDE UN CHRYSLER 75, tipo Sport, manejado siempre por su dueño. Para verse, de 8 a 11, en 23 esquina J., Vedado. Informes: F-2974.
V7 15731 30-9 May.

GRAN TALLER DE CHAPISTERIA

Reparación en general de radiadores, pintura «Duco», soldadura autógena, de Enrique Padilla. Infanta 5, entre Jovellar y San Lázaro. Telf. U-7267. Esta casa pinta con «Duco» todas las reparaciones de los trabajos de chapistería, con precios muy reducidos y con toda garantía, en las reparaciones generales. Mi interés es que sea usted cliente para siempre.
V7 13462 JIR. Ind.

V-8 Instrumentos de Música

RADIO VICTOR, DEL ULTIMO tipo, elegante mueble, costó $200.00; lo doy menos de $60.00; de la finca R. C. A., $20.00, de mueble, Concha 226, Belascoaín. A-2826.
V8 16523 6-9 May.

SE VENDEN PIANOS de todas marcas con la misma garantía que nuevos a precios de realización. Con facilidades de pago. «El Brillante». Aguila 139. Telf. M-1661.
V8 16517 6-10 May.

NOS EMBARCAMOS: Vendemos piano «Kallman», radio Victor, y muebles Informes: Barcelona 10, bajos.
V8 16485 6-9 May.

RADIOS "MAJESTIC", $5.00 mensuales, últimos modelos 1932, $80.00 a plazos. Aceptamos fondo o parte pago, radios, victrolas, pianolas, muebles usados. A-5704. J. del Monte 27, altos, 1 cuadra Esquina Tejas.
V8 16443 5-8 May.

VENDO ELEGANTISIMA pianola con mandolina, nueva completamente, sin un sólo golpe, grandes voces, sin comején, costó $800.00 contado, regalo $60.00.; demuestro propiedad. A-5704, Jesús del Monte 27, altos.
V8 16445 5-8 May.

RADIOS, GANGAS: Radio eléctrico, 7 bombillos, $15.00; radiola R. C. A., de mueble, $30.00; radio Majestic 1932 $55.00. Garantizamos perfecto funcionamiento. Telf. A-5704, Jesús del Monte 27, altos, Esquina Tejas.
V8 16446 5-8 May.

ASOMBROSA LIQUIDACION: Pianos desde $10.00, alemanes, franceses, americanos, algunos superiores, por desalojar local. Nuevos. Muy baratos. Alquiler, desde $2.00. Almacén Pianos Prats. Neptuno 70.
V8 16268 4-9 May.

OPORTUNIDAD: VENDO ortofónica «Brunswick», de 4 disqueros, con 150 discos. Egido 16, segundo piso, número 31. Después de las 7 de la noche.
V8 16613 7-15 May.

AFINE SU PIANO, pianola por $2.50 Absoluta garantía. Virgilio Fernández, procedente de grandes fábricas europeas. Taller de reparaciones de pianos y autopianos. Zulueta 36 y medio. M-3040.
V8 16555 6-5 Jun.

RADIOS "MAJESTIC" 1932

Circuito Superheterodynos, Multi-Mu, Péntodo, a plazos, solamente, $5.00 mensuales, admitiéndole como fondo, parte pagos, radios, radiolas, ortofónicas, pianolas. Solicite una demostración, Gloria 151, bajos. M-7279.
V8 15911 2-8 May.

FLAMANTE PIANO Giralt, reflactario al comején. Se da casi regalado, San Rafel 141, entre Oquendo y Soledad.
V8 16437 5-10 May.

PIANOS: LIQUIDACION, véalos Monte 18, entre Aguila y Angeles.
V8 16453 5-8 May.

V-9 Utiles de Oficinas

APROVECHE USTED esta única oportunidad de obtener a precio extraordinariamente reducido, 2 mesas de caoba, para taquígrafas, con sillas «Sit-Well» y equipadas con máquinas de escribir «Remington», tipo 12; 1 gabinete «Liberary Bureau» y un bureau plano. Todo de muy poco uso y en condiciones excelentes. Diríjase: Telf. U-1062, para informes.
V9 16636 7-10 May.

BUROS

Máquinas de escribir, archivos, libreros, muebles de oficina en general. Véalos, Villegas 6. A-8054.

MAQUINAS

Empeño, compro, vendo de escribir, sumar, calcular, mimeógrafos, muebles de oficina en general, Villegas 6. A-8054.

PUPITRES

Compro, vendo de todas clases, máquinas escribir, sumar, libreros y muebles de oficina, Villegas 6. A-8054
V9 16400 5-11 May.

EQUIPO DE OFICINA

Escritorios, Libreros, Archivos, Gavetas, Cajas Seguridad, Tarjeteros, Kardex, Satélites, Butacas, Máquinas escribir, sumar, de cheques y otros enseres de gran Compañía. Se liquidan. Compostela 53.
V9 15781 30-8 May.

V-12 Objetos-Varios

BAULES Y MALETAS

Las encuentra en «La Competidora», por la mitad de su valor. Gran rebaja por este mes. Surtido completo. Gloria e Indio. Telf. A-6827. Avelino G. Arango S. en C.
V12 12978 8-8 May.

POLVO "KATOL"

Mate las chinches y demás insectos. Inofensivo y no mancha. Acompañando este anuncio, precio especial: 25 centavos. El Sol Naciente. Obispo 80, esquina a Villegas.
V12 16223 3 jn 2

PARA LAS DAMAS

PD-6 Interés para las Damas

MADAME KUZMA: Ex-Modista de las principales casas de París y Viena. Creadora en sombreros finos, modelados en su cabeza. Transforma toda clase sombreros. Ultimos modelos, desde $1.00. También tiñe sombreros, San Rafael y San Nicolás, (altos).
PD-6 16250 4-3 Jun.

«EL PENSAMIENTO»: Calzado a medida, cómodo, elegante. Especialidad, pies delicados o defectuosos. Hacemos y reformamos zapatos con tela de su vestido. Pasamos a domicilio. Luyanó 37. (Toyo). I-6608.
PD-6 15037 25-25 May.

PARA EL HOGAR

PH-6 Interés para el Hogar

VENDO CARBON VEGETAL, $1.20 saco grande. Pídalo: Telf. F-5601.
PH-6 15942 2-8 May.

GIROS Y LETRAS

CAJAS RESERVADAS

Las tenemos en nuestras bóvedas, construídas con todos los adelantos modernos y las alquilamos para guardar valores de los interesados. En esta oficina, daremos todos los detalles que se deseen.

N. GELATS Y COMPAÑIA
106 Aguiar 108, esq. a Amargura.
G. y L. 12971 8-8 May.

DINERO E HIPOTECAS

SE OFRECE

CEDO HIPOTECA: $1,800, 9 por ciento vencido y 1 año intereses. Casa que vale $5,000, en Lawton, mampostería. Rebajo intereses. Telf. M-1187.
Z-S-O. 16654 7-10 May.

HIPOTECAS: DOY DINERO en todas cantidades, en las mejores condiciones. Bufete de los Dres. Fernández y Cuadrado. O-Reilly 26. Preguntar por González.
Z-S-O. 16380 5-10 May.

DOY DINERO en pagaré con la firma de un propietario de casas. Operación en el día; también en hipotecas al 7%. Operación en 24 horas. Hago operaciones sobre usufructos, nuda propiedad, condominio, bóvedas, panteones, Alberto Cuervo, Obispo 59, altos. M-1537.
Z-S-O 16261 4-8 May.

DINERO

No pierda tiempo. Cuando necesite tomar dinero en hipoteca o pagaré vea a Fernández Alvarez, San Ignacio 50. Telf. A-4432, de 2 a 4. Operaciones rápidas y absoluta reserva.
Z s o 16025 2 jun 1

CAMBIO CREDITOS hipotecarios, sobre finquitas de recreo, con fabricación, por Bonos de La República, de Morgan, o Speyer. Aceptándolos a la par. F-4047 A-9543.
Z-S-O. 15736 30-8 May.

D I N E R O

Doy grandes y pequeñas cantidades en hipoteca desde el 6 por ciento en adelante para la Habana y sus barrios. También tengo para los repartos. Operación rápida y absoluta reserva.

JULIO C. GRANDA
Obrapía 33. Telfs. M-5921. F-5759
Z s o 14182 17 my 17

Dinero en Hipoteca

En todas cantidades, al tipo más bajo en plaza. Con la mayor reserva y prontitud.

MIGUEL F. MARQUEZ
Empedrado No. 16, altos, esquina a Cuba.
E. 26 Dic. Ind.

Z-S-T. Se Toma

TOMO HIPOTECA, $1,700, sobre sólida garantía, todo mampostería, rentando $60.00, vale $5,000, moderno. Buen punto. FO-9109, Martí 63, Marianao.
Z-S-T. 16576 6-10 May.

BANCOS: COMPRO Libretas, Bonos del Asturiano, Bonos Mercado Unico, Centro Gallego, Bonos, Obligaciones del Gobierno y Bonos y Acciones de todas las Compañías. Compostela 111. Manuel Piñol.
Z-S-T. 16619 7-17 May.

TOMO $7.000 primera hipoteca sobre regia casa de dos plantas, moderna, se trata de una buena inversión y no se pierde tiempo. Pago el 9 ojo. Propietario, señor Alonso. I-5970.
Z s t 15685 29 m y6

ENSEÑANZAS

E-1 Academias

CORTE SISTEMA IBAÑEZ. En esta Academia encontrarán un nuevo método, rápido, fácil de comprender; claras sus explicaciones. Obtendrán clases de bordados gratis. Se dan clases a domicilio. Autora en Galiano 20. E1 13286 10 my 10

"INSTITUTO COMERCIAL". ¡Aprovéchese!! ¡¡Apresúrese!! Ahora mismo. Pida inmediatamente informes de nuestra Oferta Especial, por este mes solamente, con derecho a empleo y diploma. Taquigrafía, Mecanografía, Inglés, Teneduría, Aritmética, Caligrafía, Gramática, Ortografía. Belascoaín 98-A Telf. M-1803 Pida prospecto.
E1 16195 3-2 jun.

INGLES: SEPA LA VERDAD formidable sobre sistema sin paralelo, modernísimo. Rechace enérgicamente sistemas anticuados. Discípulos en días, dominan pronunciación universitaria (Oxford) británica anteriormente inatenible. Maravíllese adelantando diariamente. Reafírmese aquello infinitamente preciado, inconmensurable: su ambición. Provechosísima, hermosa. Hágalo en cuatro meses. Semana gratuitamente. Compruébelo, $1.00 mensual. Individualmente, $5.00. Absoluta seriedad. Investigue inmediatamente. Profesor: M-3261. Cualquier hora.
E1 15699 30-8 May.

COLEGIO ACADEMIA CABALLERO

Lema: Cada profesor garantiza la materia que enseña. El director, maestro Normal, con experiencia de 20 años al frente de importantes negocios comerciales. Curso bancario, por el señor Julio G. Duthil, administrador de The Royal Bank of Canada; Teneduría (partida doble), señor R. Casado, experto en contabilidad de la Secretaría de Hacienda. Taquigrafía Pitman original, y Mecanografía al Tacto, por el señor Frank A. Caballero, ex-taquígrafo inglés-español del Chase National Bank de New York, graduado en los Estados Unidos. Inglés, por el competente profesor señor Edgar D-Sola. Asignaturas grupo de Ciencias, doctor Raúl Romero y Jordán, catedrático de la Universidad Nacional. Grupo de Letras, señores José Ramón Valdés Hernández y José Benito Pazó, titulares de la Escuela Normal de Maestros de la Habana. Dibujo y pintura enseñado por el señor Silvio Parra, profesor de la Escuela de Pintura de San Alejandro. Cuotas del Colegio: Preparatoria Inferior, $3. Preparatoria media, $4. Preparatoria superior, $5. Carrera comercial, $5. Tres asignaturas solamente, $3. Neptuno 199, altos. Telf. U-2920.
E1 15655 29 my 9

ACADEMIA PARISIEN. Corte y Costura. Profesora Europa. Suárez Rey. Se dan títulos. Garantizo la enseñanza. English Spoken. Calle D., entre 12 y 14, Almendares.
E1 16106 3-11 May.

APRENDA USTED

En momentos desocupados, desde su propia casa: Ortografía práctica, Mecanografía, Gramática, Aritmética, Contabilidad, etc. Garantizamos enseñarle o devolvemos su dinero. Miles de personas satisfechas, nuestra mejor recomendación. Sea usted otro de ellos: le conviene. Escríbanos, sin compromiso. Gran academia Mercurio, Dragones 42, Habana.
E-1 13925 15-16 mayo

"GRAN ACADEMIA COMERCIAL" Inglés, Taquigrafía y Mecanografía. Director: Luis B. Corrales, Reina número 113. Enseñanza personal, sólida y rápida. Obsequio: Clases de Mecanografía, por $1.00 al mes. No pierda oportunidad.
E1 13385 11-11 May.

E-5 Profesores

GARANTIZO USTED hablará inglés correctamente y en breve, tomando clases individuales conmigo. Gramática, Lectura Comercial, Conversación práctica y perfecta. Competente profesora americana. Galiano 93. M-1307
E5 16663 7-12 May.

PROFESORA francesa, graduada Universidad París, da clases de francés y literatura a domicilio, y en su academia, Vedado, 4 número 253, altos, entre 25 y 27. F-2658.
E5 15913 2 jun 3

BAILES: Prof. Chileno R. CAÑAS Danzón, son, fox, blue, tango. Aprendizaje rápido. Doy práctica con la enseñanza. Bailes de teatro. Seriedad. Competencia. Clases a todas horas, Empedrado 60.
E5 16249 4-9 May.

PROFESORA DE INSTRUCCION Primaria, con varios años de práctica, en las Escuelas Públicas, se ofrece para preparar niños, para las escuelas particulares. Se reciben óórdóó las particulares. Se reciben órdenes: Telf. F-1068, desde la 1 p. m.
E5 16114 3-15 May.

CORTE COSTURA

Profesora titular. Sistema «Parrilla», hace por figurín toda clase trabajos, confecciones, moldes. Doy clases. Al segundo día puede cortar su vestido. Precios por meses o una pequeña cantidad por toda enseñanza. Aprenda hacer su ropa. Zulueta 36, altos, esquina a Teniente Rey, frente Instituto. Visíteme. M-1395.
E5 15980 2-10 May.

PIANO Y SOLFEO, $3.00 mensuales. Canto, violín, guitarra, mandolina. Piezas al mes de empezar. Exámenes trimestrales. Especialidad alumnos haraganes. Vamos a domicilio. A-0225, San Rafael 71, altos.
E5 16009 2-2 Jun.

PROFESORA titular ofrece servicios de primera y segunda enseñanza, taquigrafía Pitman, labores, pinturas e ingresos en su Academia, puede atender también. F-3493.
E5 15684 29 my 7

INGLES

Enseñado por profesora americana. Sorprendentes resultados en pocas semanas. El discípulo leerá, escribirá y hablará el inglés en breve tiempo. Lecciones a domicilio, también. Miss Kapan. Gran Hotel. Teniente Rey y Zulueta. M-9896.
E5 15231 26-26 May.

PROFESORA INGLESA, da clases en su casa y a domicilios. Telf. M-8480
E5 15041 25-9 May.

CLASES A DOMICILIO: $8.00, dos horas alternas. Todas, Taquigrafía Gregg y Pittman, en inglés y español, Mecanografía, Aritmética, Gramática, Algebra, Teneduría, Contabilidad. Preparatoria. Profesor Trujillo I-3803
E5 14778 23—11 May

INGLES, TAQUIGRAFIA, (inglés y español), Teneduría, Cálculos Mercantiles, Mecanografía y Matemática. Clases a $9.00 mensuales, a domicilio. Profesor F. Hitzman, Reina 30, altos. Traduzco también obras o documentos de español al inglés.
E5 13733 14-14 May.

E-6 Institutrices

ENGLISH LADY TEACHER wishes employment in good family for summer months or to travel. Write «El Marino». Miss. Hartford.
O12 15630 29-6 May.

DE INTERES GENERAL

PERDIDA: SE HA EXTRAVIADO un perrito Fox-Terrier, como de 6 meses, blanco, con pintas negras, responde al nombre de «Jimmy». Se gratificará a la persona que lo devuelva en 29 y 30, Alturas del Vedado. Augusto Echevarri.
Pérd. 16409 5-8 May.

¡OJO! ¡OJO PROPIETARIO! El único que garantiza la completa extirpación del comején, usando el mejor procedimiento y gran práctica. 10 de Octubre 534. Telf. I-3302. A. Piñol.
I-G. 15443 28-28 May.

M.E.C.D. 2016

El martes se reunirá el parlamento francés para elegir Presidente

LA INDUSTRIA AZUCARERA ALEMANA Y EL PLAN CHADBOURNE

(Por RAUL MAESTRI)

En la economía azucarera alemana de la post-guerra se distinguen, claramente, dos períodos. El primero, que se extiende hasta 1930 y que en este año alcanza su apogeo, es de crecimento de la industria azucarera, de intensificación en el consumo del azúcar y de un aumento en las exportaciones que llega al volumen de la pre-guerra (40 por ciento de la producción total); el segundo período señala una dirección contraria: disminución de la producción y del consumo y renuncia a las exportaciones. La industria azucarera de este país ha conseguido, en la post-guerra, crearse un monopolio que se basa en los siguientes puntos: aranceles proteccionistas y una fijación relativa del precio máximo en el mercado nacional de acuerdo con las oscilaciones del precio en el mercado mundial (1928), unificación de todos los intereses azucareros en una única insttución y política de contingentes para la siembra de la remolacha y la fabricación del azúcar (1931). Estas medidas significan: 1—Independencia del mercado nacional, en cuanto a los precios, del mercado mundial; 2: por esta razón posibilidad de mantener, a expensas del consumidor, una política de exportación que no renta; 3—renuncia de los productores a la libre concurrencia, de acuerdo con el esquema clásico del capitalismo, y compromiso de todos de afrontar la crisis conforme a medidas artificiales.

Para comprender la situación actual de la economía azucarera de Alemania es menester mencionar algunas de las circunstancias de los últimos años que directamente la afectan. Primero en cuanto al consumo: se calcula que la disminución del consumo que en tiempos recientes se ha iniciado ostensiblemente, es de un 10 a 15 por ciento y se justifica, por una parte, en la disminución general del poder adquisitivo de la nación agravada, en el caso del azúcar, por el precio artificial de monopolio de la mercancía (el precio del azúcar en Alemania es, con las oscilaciones naturales, tres veces más alto que el del mercado mundial); además, el Estado para socorrer su penuria tuvo que aplicar, en junio del año pasado, un impuesto extraordinario al azúcar que grava su precio en un 20 por ciento, y a pesar de los esfuerzos de los azucareros no hay probabilidades de que sea abolido este impuesto, cuya renta se calcula en 280 a 300 marcos anuales. Segundo, en cuanto a la producción: en los últimos cuatro años el consumo de azúcar en Alemania fué de unas 1.600.000 toneladas de promedio anual; la producción, animada por las seguridades monopolísticas, superó siempre en mucho esta cifra, y llegó en la zafra de 1930-31 a 2.547.000 toneladas; al final de la zafra pasada quedaba en Alemania una reserva de 736.000 toneladas de azúcar, lo que la colocaba inmediatamente después de Cuba y Java. El costo de la producción en Alemania es alto, aun como país remolachero: según el Comité que ha investigado las condiciones de la industria azucarera, el costo puro de la producción, esto es, sin sumar el costo de la materia prima (remolacha), es de 5.72 marcos por cada quintal de azúcar. Aunque la siembra de la remolacha se ha restringido notablemente (un 40 por ciento en la zafra de 1931-32) sigue habiendo, en virtud de la disminución de la demanda y las grandes reservas por consumir, superproducción azucarera en Alemania. Por último, respecto a las exportaciones: estas representaron siempre una pérdida, que pagaba indirectamente el consumidor. En 1929-30 esta pérdida fué de 63 millones de marcos; en 1930-31 de más de cien millones. Por esta razón y por haber descendido el precio mundial muy por lo bajo de las posibilidades de exportación de Alemania, este país no cuenta más, por lo menos transitoriamente, como gran exportador.

Dados estos antecedentes es lógico deducir que el interés de Alemania en el Plan Chadbourne es secundario. Lo reconocen así todos los periódicos y escritores especializados que hemos consultado. El gran problema actual de la industria azucarera de Alemania es de orden interno. Sus elementos son varios: la disminución del consumo, la congestión de la producción debida a las grandes existencias en reserva que no pueden compensarse en corto tiempo con restricciones en las siembras o en la producción, los fuertes gravámenes fiscales que pesan sobre la industria en sus distintas fases y, por último, las dificultades del crédito y el problema técnico de la reducción del costo. Unase a todo las cuestiones que inmediatamente surgen de estas: paro agrícola como consecuencia de las restricciones de las siembras, aumento automático de los créditos reales que pesan sobre los productores en razón del menor volumen del negocio, fijación de un precio posible que permita dar salida a las existencias almacenadas.

Este último punto es sin duda, el de mayor importancia práctica, y a este respecto ha prosperado la opinión del doctor Peter Waller en :Derdeutsche Volkswirt» (18.3.1932) que recomienda liquidar a los agricultores estas reservas no al precio artificial del mercado interno sino a los precios de exportación. No hay que encarecer que esta medida representa una iniciativa atrevida que, aunque bien acogida por varios escritores, no podría llevarse a cabo sin una máxima atención.

Para la valoración del Plan Chadbourne en su última forma, es oportuno recordar que esta situación crítica de la industria azucarera de Alemania, especialmente en cuanto a las exportaciones, es común a los demás mercados exportadores de Europa. Por lo tanto el sacrificio de los exportadores europeos al disminuir sus exportaciones en toda la medida que Java sobrepase la cuota que se le ha asignado, es un sacrificio sin dolor, exclusivamente nominal. Europa no pierde nada al conceder a Java esta oportunidad que, por otra parte, Java sabrá aprovechar cabalmente.

Sobre el Plan Chadbourne ya existe toda una literatura; en Cuba no es un optimismo exagerado el suponer que la opinión pública lo conoce y lo ha sabido valorar. Por lo mismo no es necesario insistir en los comentarios; pero, ¿cómo no preguntarse una vez más el derecho que le asiste a un proyecto de racionalización de una rama de la economía mundial para llamarse «Plan» cuando deja fuera de su marco a muchos productores—especialmente Filipinas, Puerto Rico, etc.—que pueden desvirtuar los fines mismos del proyecto al utilizar la restricción de los demás para ampliar su negocio? y ¿qué ventaja puede reportarles a ciertas economías nacionales, cuyo máximo interés es la producción, el sacrificarse al interés financiero mundial de la cotización? y ¿qué instancia decide objetivamente si la fijación de las cuotas internacionales es justa y se cumple? Leo en una publicación autorizada y oficial de Alemania, «Documentos para la Investigación de la Coyuntura Agrícola», enero-febrero de este año: «...los productores cubanos, los más duramente castigados por el Plan Chadbourne...»

Pero, solamente queríamos informar de Alemania.

Colonia, 1932.

Cuatro damas americanas se preparan a ser presentadas el miércoles, día 11 en la Corte de la Gran Bretaña

El próximo miércoles 11 se celebrará la primera recepción del año de la Corte británica, y en ella serán presentadas a los Reyes de Inglaterra estas cuatro damas norteamericanas: señora William Lindsey (arriba, a la izquierda) y señora Natica Nast (a la derecha); y Miss Winifred Holt Bloodgood y señora David K. Bruce, esta última hija del Embajador Mellon, las cuales aparecen en las dos fotos de abajo.

INGLATERRA PREPARA UN PLAN DE REPARACIONES QUE LLEVARA A LA CONFERENCIA DE LAUSANA

Abarca el proyecto tres puntos principales: Extensión de la moratoria hasta que pase la crisis; reanudación de pagos por Alemania después de la moratoria, y escala de reparaciones

LONDRES, mayo 8.—domingo.—US.—El periódico Sunday Dispatch publica hoy que el Ministro de Hacienda, Chamberlain y el secretario de Estado, Simon han redactado un plan que, en nombre de Inglaterra, someterán a la conferencia de reparaciones de Lausana.

El plan británico tiene tres puntos principales: extensión de la actual Moratoria hasta que pase la crisis financiera; reanudación de los pagos de reparaciones por Alemania, después de que termine la Moratoria y establecimiento de una comisión que redacte una escala permamnete de reparaciones sobre la base de la capacidad alemana de pago.

LONDRES, mayo 7.—US.—No obstante el sentimiento de hostilidad del Congreso de los Estados Unidos, el Sunday Observer, propiedad del Vizconde Astor, declarará mañana que los Estados Unidos pueden ser inducidos a que participen en la conferencia de las deudas de guerra y de las reparaciones.

«Cual será la mejor oportunidad que se presenta a Europa para atraer a los Estados Unidos a una conferencia para el arreglo de las deudas y de las reparaciones? pregunta el Observer. «La respuesta no es dudosa».

«Una oferta práctica por parte «Una oferta práctica por parte eliminación de la mentalidad de la guerra franco-alemana y apoyada por una honesta medida de desarme resultaría irresistible para el senador Borah y sus compañeros, quienes, al igual que todos los pueblos serios, desean solamente allanar el camino para que mejoren las cosas».

MEJORA EL ESTADO DE LA VISTA DE MACDONALD

LONDRES, mayo 7.—INS.— El primer ministro J. Ramsay MacDonald, que recientemente sufrió una segunda operación en los ojos, ha pasado bien el día de hoy, según anunciaron esta noche sus médicos, los doctores W. S. Duke-Elder y Sir Thomas Horder.

El ojo derecho, que fué el operado ultimamente, está «progresando normalmente», dice el boletín.

LAS CENSURAS DE MR. HOOVER AL CONGRESO SON CALIFICADAS DE BRUTALES POR MR. BANKHEAD

El citado Cuerpo Colegislador ha tomado la corrección del Presidente con el mismo espíritu que un niño desobediente acepta una tunda, y se cree que ha de proceder con más tacto

Washington, mayo 7 (US).—El fuerte ataque del Presidente Hoover al Congreso al que acusó el viernes de obstruccionismo en la vital cuestión de las economías y del programa de impuestos, causó hoy duras críticas en la Cámara de Representantes.

El representante Bankhead, por Alabama, dirigió las censuras, calificando de regañón al presidente, y entablando enconado debate con el representante Shell, por Nueva York que salió en defensa del Presidente y del Gobierno.

El Congreso ha tomado la corrección presidencial con el mismo espíritu que un niño desobediente acepta una tunda, aunque se cree en ciertos círculos que las dos Cámaras procederán en lo sucesivo con más tacto y más mesura en la cuestión económica.

Bankhead dijo que los procedimientos de Mr. Hoover para censurar al Congreso Federal fueron sencillamente «brutales».

Por su parte Snell manifestó que esperaba que los demócratas se darían cuenta de que sus recientes críticas les obligan ahora a presentar un programa constructivo.

El representante neoyorkino Fiorello Laguardia intervino en el debate para declarar que el presidente pretende poner el pueblo frente al Congreso, con lo cual solamente crea obstáculos al resurgimiento de la prosperidad.

LONDRES, mayo 7. (US).—El embajador Mellon y su esposa divorciada se encontrarán pronto en Londres, pero en los círculos de la Embajada norteamericana se niega rotundamente el rumor de que ambos van a reconciliarse en esta capital.

La señora Mellon tiene una residencia rural en Essex, y hace años que pasa los veranos en Inglaterra.

UN NIÑO «IDENTICO» AL DE LINDBERGH, FUE HALLADO EN UN HOSPITAL DE GALVESTON

TRENTON, Nueva Jersey, mayo 7. (US).—La Policía del Estado ha sido informada de que un baby con facciones «idénticas a las del hijo secuestrado del coronel Charles A. Lindbergh» ha sido localizado por las autoridades en un hospital de Galveston, Texas, según se anunció oficialmente esta noche.

La información llegó ayer en un telegrama enviado por un policía de Galveston, según un boletín dado por el coronel Norman Schwarzkopf, superintendente de la policía del Estado.

PAUL DOUMER FUE ASESINADO CUANDO ESTABA AL SERVICIO DE FRANCIA, Y LOS CUATRO HIJOS DEL ANCIANO PRESIDENTE MURIERON DURANTE LA GUERRA DEFENDIENDO A SU PATRIA

De menosprecio a la justicia acusan a William Farnun

No pudo probarse nada al supuesto perseguidor de la artista de cine J. Crawford

SAN FRANCISCO, mayo 7. (US). William Farnum, veterano actor de la pantalla, ha percibido una orden de las autoridades judiciales para que demuestre por qué no debe considerársele culpable de menosprecio a los tribunales de justicia no obstante haber dejado de pagar alimentos por valor de $100 semanales a Mrs. Olive Ann Farnum.

Mrs. Farnum, que está actualmente en Nueva York, acusa al actor de que le debe $4,300 de alimentos atrasados Hace un año se le concedió el divorcio a la esposa.

NO PUDO PROBARSE NADA AL PERSEGUIDOR DE LA ACTRIZ JOAN CRAWFORD

HOLLYWOOD, California, mayo 7. (US).—Ha terminado el extraño caso de Joan Crawford, la actriz cinegráfica, esposa de Douglas Fairbanks, hijo.

Joan denunció a la policía que continuamente era seguida por cierto individuo, venido del Este de la nación, y el cual le hacía demandas imposibles de conceder. Los detectives arrestaron al hombre en cuestión, aunque nada se dijo mientras se efectuaba la investigación. Y hoy quedó en libertad el detenido, informándose que por la falta de pruebas no fué posible hacer otra cosa.

SE HA DECLARADO UNA HUELGA GENERAL DE LOS TRANSPORTES EN BRASIL

RIO JANEIRO, mayo 7. (INS).—Una huelga general ha paralizado todas las actividades del transporte en esta capital.

Los empleados de las compañías de potencia eléctrica han ido al paro y los negocios en general atraviesan por grandes dificultades. Los bancos están custodiados por fuerzas de la policía.

La huelga ha sido declarada con el fin de forzar el reconocimiento del Sindicato de obreros del ramo de electricidad.

LAS CUESTIONES RACISTAS Y LA IGL. METODISTA

Mensaje unánime de simpatía hacia la nación francesa, por el asesinato del Presidente

ATLANTIC CITY, mayo 7 (US).—La sesión de hoy de la conferencia general de la Iglesia Metodista Episcopal fué dedicada a las cuestiones de razas y a las financieras internacionales.

Los delegados aprobaron, por mayoría abrumadora, que las reuniones trimestrales de la Iglesia no se celebren, en lo sucesivo, en ciudades donde haya divisiones por motivos racistas.

Esta división significará una barrera en la unión de la Iglesia Metodista Episcopal y la Episcopal del Sur, separadas desde hace 88 años por la cuestión de la esclavitud.

Se votó por unanimidad un mensaje de simpatía hacia la nación francesa, por el dolor que la embarga en estos momentos, a causa del asesinato del presidente Doumer.

Supónese que el asesino de Doumer tiene cómplices y se cree que su crimen es un acto de venganza por haberle sido negado por el Gobierno, permiso para ejercer la medicina

PARIS, mayo 7. INS.—Cuando solamente faltaba una semana para que el Presidente Paul Doumer de Francia celebrara el primer aniversario de su elevación a la primera magistratura de la República, el anciano Jefe del Estado francés sucumbió a las 4 y 37 de la madrugada, en el Hospital Beaujon, a las heridas que recibió a manos del doctor Paul Jouguloff, emigrado ruso, en los momentos en que asistía a la inauguración de la Exposición de Libros de los Veteranos de la Guerra Mundial, que se celebra en el Palacio de Solomon Rothschild.

TENDIDO EN EL PALACIO DEL ELISEO

Poco después de certificada la defunción por los médicos del hospital Beaujon, el cadáver del Presidente fué trasladado desde el establecimiento benéfico, donde por espacio de más de catorce años había estado luchando por conservar la vida M. Doumer, a la magnífica residencia de los Presidentes de Francia. El cadáver ha sido expuesto en capilla ardiente en las habitaciones privadas que ocupaba M. Doumer en el Palacio del Eliseo y son numerosas las personas que desfilan por ellas para rendir un postrer homenaje a la víctima de un perturbado.

LA ELECCION DE NUEVO PRESIDENTE

En un comunicado que se dió a la publicidad a las dos de la tarde de hoy, se anuncia que el martes próximo por la tarde, se reunirá el Parlamento para elegir el sucesor de M. Doumer.

El gobierno ha anunciado que Francia efectuará los funerales a las diez de la mañana del próximo jueves. Estos serán análogos a los que se han otorgado en los últimos años a otros grandes hombres cuyas vidas fueron segadas por suerte más amable que la que dictó el final de Paul Doumer. El cadáver del Presidente seguirá la ruta de Foch, Joffre, Clemenceau y Briand, con la única diferencia de que los servicios iniciales se llevarán a cabo en el propio Palacio Presidencial. Después los restos se conducirán a la Catedral de Notre Dame y de allí al Panteón, donde será nuevamente expuesto en capilla ardiente para que reciba el homenaje del pueblo.

Todos los edificios públicos tienen las banderas a media asta y las escuelas públicas permanecerán cerradas desde hoy hasta el jueves de la próxima semana. Todos los teatros, entre ellos la Opera Cómica, la Comedia Francesa y el Odeon, han recibido la orden de permanecer cerrados hasta el día de los funerales.

PROCLAMA DEL GOBIERNO AL PUEBLO FRANCES

El Jefe del Gobierno francés, M. André Tardieu, publicó esta mañana la siguiente proclama:

«El Presidente de la República ha sido asesinado.

«Toda Francia está sobrecogida de estupor y sumida en la mayor consternación. Guarda luto por la muerte del jefe ilustre cuya vida estaba a su servicio y cuyos cuatro hijos murieron en su defensa.

«Se inclina respetuosamente ante la apenada viuda, que cerró esta mañana en un hospital los ojos de su esposo, que ha caído también en el campo del honor.

«Rindamos al Jefe del Estado con nuestra calma y dignidad el único homenaje que quisiera de nosotros. Mañana el país elegirá sus representantes. El martes la Asamblea Nacional designará el nuevo Presidente. El jueves el pueblo de París conducirá a Paul Doumer desde el Eliseo al Panteón.

«En memoria a su gran servidor y en cumplimiento de la ley, Francia reiterará su dolor y su unidad. Viva Francia. Viva la República».

Se ha anunciado que el público tendrá la oportunidad el lunes próximo de desfilar por la capilla ardiente del Palacio del Eliseo.

SUPONESE QUE EL DOCTOR JOUGULOFF TIENE COMPLICES

PARIS, mayo 7. INS. La policía trabaja activamente a fin de averigual si Paul Jouguloff, el asesino de M. Doumer, tiene cómplices.

Mme. Vilmorin, testigo presencial del atentado, dijo hoy a la policía que estaba segura de que cuando Jouguloff penetró en el Palacio de Salomon Rotschild, iba acompañado de otro hombre y de una mujer.

Se ha aplazado el interrogatorio a Jouguloff, que se encuentra encerrado en una celda de la Jefatura de Policía, hasta tanto se encuentre algún abogado en París que quiera hacerse cargo de la defensa de un hombre que abatió a tiros al Presidente de la nación a sangre fría.

Aunque convencido de que será ejecutado en la guillotina, Jouguloff ha invocado el derecho que le conceden las leyes francesas de estar asistido por un abogado durante los interrogatorios.

No obstante parece que Jouguloff tiene perturbadas sus facultades mentales, las autoridades se proponen someterlo a un reconocimiento por parte de varios alienistas con el fin de evitar que pueda simular la locura para escapar a la guillotina. Dícese que el acto realizado por el ruso es puramente personal, tratándose de una venganza por la negativa del gobierno a permitir el ejercicio de la Medicina a Jouguloff en este país.

Dos inspectores de policía se trasladaron esta tarde a Niza para traer a París a la esposa de Jouguloff, que será interrogada sobre el atentado.

EL GRAN DUQUE CIRILO DESEA ASISTIR AL SEPELIO

PARIS, mayo 7. INS. Con el fin de evitar cualquier manifestación de hostilidad contra los rusos, las autoridades han pedido a dos establecimientos de antigüedades y a un salón de té, cuyos propietarios son de esa nacionalidad, que cierren las puertas.

M. Kasamdashneg, presidente de la Unión de Jóvenes Rusos, organización de carácter zarista, visitó hoy el Palacio del Eliseo con una carta de pésame del Gran Duque Andrés en nombre de todos los desterrados rusos que viven en París. El Gran Duque también ha enviado el pésame a la viuda del Presidente.

Las cartas solicitan autorización para que él y el Gran Duque Cirilo, pretendiente al trono de Rusia, puedan asistir a los funerales de M. Doumer.

INVESTIGACIONES CERCA DE LOS FASCISTAS RUSOS

NIZA, Francia, mayo 7. INS. Con el fin de averiguar las relaciones que hayan podido tener los fascistas rusos con el asesinato del Presidente Doumer, la policía trabaja activamente. Más de cincuenta rusos han sido sometidos a interrogatorios y especial atención se ha prestado a una organización fascista rusa que dirige el profesor Novikoff. Este grupo ha manifestado que no conoce al doctor Paul Jouguloff.

Dos altos funcionarios de la policía secreta francesa han llegado para practicar un registro en las habitaciones particulares del doctor Jouguloff en Montecarlo. Se ha sabido que el asesino de M. Doumer vivió en la Costa Azul varios meses sin que durante ese tiempo se dedicara a ningún trabajo, por lo que sospecha la policía que los elementos que lo han utilizado como instrumento para dar muerte al Presidente le suministraban los medios de subsistencia.

DOS PRESIDENTES DE FRANCIA HAN SIDO ASESINADOS

PARIS, mayo 7. INS. El Presidente M. Doumer, asesinado ayer, ha estado en el poder menos de un año, habiendo sido elegido el 13 de mayo de 1931.

Otros dos presidentes perdieron la vida estando al servicio de Francia. El Presidente Marie Francois Sadi-Carnot, murió asesinado por los anarquistas en 1894. El otro Presidente, Francois Felix Faure, murió inesperadamente en 1899.

En ambos casos el Presidente del Senado fué elegido presidente de Francia, la que corresponderá en este caso a Albert Lebrun.

Hasta la elección de nuevo Presidente, el primer ministro Tardieu será el verdadero jefe de la nación.

EL MUNDO ENTERO SE ASOCIA AL DOLOR DE FRANCIA

PARIS, mayo 7. INS. Se han recibido numerosos mensajes de pésame del extranjero, entre ellos uno de los Estados Unidos, entregado por el Embajador Walter E. Edge, otro del Rey Jorge de Inglaterra en su nombre y en el de su augusta esposa y otro del Presidente Paul Von Hindenburg, de Alemania.

El mensaje del Rey de Inglaterra dice: «La Reina y yo nos hemos enterado con profunda pena que el distinguido Presidente de la República francesa ha sucumbido. Puedo asegurar que todo el pueblo británico comparte mi horror ante tan malvado crimen y mi simpatía hasta la viuda y la nación francesa en este trágico momento».

Los Reyes de Inglaterra cancelaron hoy su asistencia a una función teatral con motivo de la muerte de M. Doumer y el primer ministro Ramsay Mac Donald envió un mensaje personal de pésame.

La conferencia del desarmen de Ginebra suspendió esta mañana sus sesiones en señal de duelo y se suspendió la publicación del informe de la Comisión Naval acerca de si los acorazados, submarinos y minas son armas ofensivas. El Presidente de la Conferencia, Arthur Henderson, envió el pésame a Francia en nombre de todos los delegados.

El Canciller Bruening, de Alemania, visitó la Embajada francesa para hacer presente al representante de Francia la pena que le había causado la noticia de la muerte de Doumer.

El ministro de Cuba, señor Carlos Manuel de Céspedes, fué uno de los primeros que visitó hoy el Palacio del Eliseo para expresar la simpatía del pueblo cubano.

En el Palacio Presidencial y en los edificios públicos de Berlín, ondea a media asta la bandera alemana.

COMENTARIOS DE LA PRENSA FRANCESA Y BELGA

PARIS, mayo 7. INS. El asesinato del Presidente Paul Doumer se utiliza como cuestión política por parte de la prensa francesa.

«L-Intransigeant» publica unas declaraciones del ex presidente Millerand, según las cuales está convencido de que el asesino «perteneció a las fuerzas regulares bolshevikis».

«L-Humanité», órgano de los comunistas franceses, publica un editorial sobre el asesinato del Presidente Doumer con el siguiente título: «Los rusos blancos de Briand y Tardieu asesinaron al Presidente de la República». Declara que el doctor Jourguloff trata de provocar una guerra entre Francia y Rusia.

Los periódicos derechistas de Bruselas expresan la opinión de que el asesino es un agente de Moscú y no un «ruso blanco».

El juicio contra los asaltantes de la señora Massie

Se cree que la señora que fué objeto del ataque no se presente en la acusación

HONOLULU, Islas Hawaii, mayo 7 (US).—El sensacional asalto de la esposa del teniente de la Armada Thomas Massie, origen de todos los trastornos políticos y sociales de las Hawaii en los últimos meses, volverán a ser juzgados los cuatro individuos acusados del bárbaro atropello.

El juez Christy citó hoy a la señora Thalia Massie, víctima del asalto, para que comparezca como testigo de la acusación en la fecha mencionada.

Se cree, sin embargo, que lo más probable es que la citada no se presente ante el tribunal, ya que saldrá el domingo en el vapor Malolo hacia San Francisco de California, en compañía de su esposo, de su madre, la señora Granville Fortescue, y de otros familiares.

—No espero que la señora Massie se quede en Honolulu—dijo el fiscal especial John C. Kelly, a cuya solicitud se hizo la citación. Pero yo he hecho lo que debía Si la señora Massie permanece aquí o no, es asunto de ella, aunque en justicia para sí misma y para sus asaltantes, creo que no debiera marcharse.

El gobernador Judd aún no ha resuelto nada acerca del indulto absoluto e incondicional del teniente Massie y de sus tres compañeros de condena, a los que conmutó la pena dictada contra ellos por el homicidio del hawayano Joseph Kahahawai.

ALEMANIA TEME DESORDENES DEL COMUNISMO

La condena a muerte de los nueve jóvenes de Scottsboro, ocasiona grandes protestas

BERLIN, mayo 7. (US).—Patrullas armadas han sido estacionadas desde esta noche en la Embajada de los Estados Unidos y en los edificios del gobierno por temerse posibles desórdenes mañana, con motivo de la manifestación de protesta que celebrarán los comunistas contra la ejecución de ocho reos de la raza de color en Scottsboro, Alabama.

MANIFESTACION COMUNISTA DISUELTA A PALOS

CLEVELAND, mayo 7. (US).—Una mujer resultó gravemente apaleada y cuatro individuos fueron arrestados esta tarde cuando la policía disolvió una manifestación de comunistas, los que pedían la libertad de nueve jóvenes de Scottsboro, Alabama, que han sido condenados a muerte por haber asaltado a tres muchachas.

PARTIDOS MUNICIPALES

Por GASTON MORA

Con motivo de un artículo que recientemente hubimos de publicar, señalando cierta tendencia que parece hay en algunas naciones, —los Estados Unidos, Francia, Alemania e Inglaterra,— a constituir **fuerzas políticas municipales**, tendencia esa que nos sugirió unos comentarios, **preguntábamos** si la organización de tales fuerzas, puramente locales, serían compatibles con los partidos nacionales, y admitíamos la posibilidad de semejantes instituciones locales, teniendo en cuenta que hay necesidades o aspiraciones municipales, como las hay provinciales o departamentales, y como las hay nacionales, y que parecía natural que cada orden de necesidades o aspiraciones quisiera tener un órgano que lo representase, y decíamos que lo que, a nuestro juicio, facilitaba la formación de partidos locales era el carácter esencialmente administrativo de la función municipal. Una Revista socialista que se publica en esta capital, **glosando** el artículo consabido, dice que **pueden coexistir** los partidos nacionales y los locales y que la función de los Municipios **no es** exclusivamente administrativa, pues es, al mismo tiempo política. Nosotros ,en nuestro aludido trabajo, no sólo reconocíamos la posibilidad de que **coexistiesen** partidos nacionales, provinciales y municipales, sino que manifestamos que siendo esencialmente administrativa la función municipal, podían ponerse de acuerdo todos los elementos de una ciudad con objeto de constituir Ligas o Asociaciones para elegir, para el Gobierno o administración del Municipio, a ciudadanos de arraigo, de respetabilidad, de solvencia, de cultura o aptitud. En esto, que es lo fundamental, no hay discrepancias. En los países antes citados existen esas Ligas o Asociaciones de «Buen Gobierno Municipal», y este asunto lo ha estudiado, con insuperable competencia, el Profesor cubano **Dr. Carrera Jústiz.**

Precisamente porque es esencialmente administrativa la función municipal han pedido entenedere, en grandes ciudades norteamericanas y europeas, elementos de mucha representación de las mismas, unos neutrales y otros afiliados a diferentes partidos políticos para organizar un buen gobierno local. En la antigüedad la ciudad lo era todo. Era «**La Ciudad Estado**», tan sabia y elocuentemente descrita por el insigne publicista e historiador francés **Fustel de Coulanges**, en su célebre obra titulada «**La Ciudad Antigua**». Roma era una **Ciudad Estado**, que gobernaba, en una época, a todo el mundo entonces conocido. Otra **Ciudad Estado** era Atenas, y otra Esparta. En la **Ciudad Antigua**, la función era no solamente administrativa, sino, también, política. En nuestros tiempos las grandes ciudades son parte del Estado. Por encima de ellas se levanta éste. Por mucha, por muy amplia que sea la autonomía o independencia administrativa de una gran ciudad, como Londres, París, Berlín, Viena, Roma, Madrid, New York, etc., etc., esa autonomía o independencia administrativa **no supone, no implica** el ejercicio de una función, político, de una jurisdicción política, de un ministerio político trascendente a la vida del Estado, al Gobierno y administración de todo el país, se toda la nación. Una cosa son los Poderes Nacionales, y otra cosa los Poderes Municipales. El Estado es todo el organismo nacional. Los Municipios son partes del Estado, de la nación. Son **la célula, el elemento fundamental del organismo nacional.** Y siendo «**lo fundamental**», si son sanos y vigorosos los Municipios, sanos y vigorosos serán los Estados. La función de los Municipios de tal modo interesa, afecta, importa a todos sus habitantes; de tal modo saben éstos, los vecinos de una municipalidad, lo que les conviene, que no hay ninguna dificultad en ponerlos de acuerdo para discurrir y aplicar un plan de mejoramiento urbano, sea de ornato, sea de sanidad, sea de beneficencia, sea de educación. Las dificultades empiezan desde que la política, con sus naturales apasionamientos, se infiltra en los asuntos municipales. Hace ya un gran número de años que leímos «que **Glasgow** era la ciudad mejor administrada de Inglaterra, porque cuando se trataba de algo necesario o conveniente para la ciudad, se entendían todos sus hijos».

CUATRO MINISTROS DE TERRANOVA SE RETIRAN Y RECIBIRAN PENSION

ST. JOHNS, Terranova, mayo 7. (US).—Una proclama disolviendo la Legislatura, publicada hoy, contiene el anuncio de que se retiran cuatro ministros del gobierno, los que habían sido designados para cargos permanentes. Los retirados, que recibirán una pensión, son: el secretario de Estado Barnes, que pasará a cajero del Banco de Ahorro del gobierno; el ministro de Obras Públicas Hibbs que pasa a superintendente de la penitenciaría; el ministro de Comunicaciones Halfyard, que será sheriff, y el ministro de Hacienda Binden que irá a la Aduana.

POR
UN PESO SESENTA
AL MES

1832 Diario de la Marina

Información

Y UN
CHALET CONFORTABLE
POR SORTEO

PARA TOMAR PARTE
EN EL SORTEO DE
MAYO 29 DEBE UD.
SUSCRIBIRSE ANTES
DEL DIA 25----------

M-7911 A-3785

M.E.C.D. 2016