1A SECCION 1

El DIARIO DE LA MARINA es el periódico más antiguo de Cuba. Fué fundado en el año mil ochocientos treinta y dos.

SERVICIOS ESPECIALES DE ESPAÑA

DIARIO DE LA MARINA

Servicio cablegráfico por la INTERNATIONAL NEWS SERVICE y UNIVERSAL SERVICE

HILO DIRECTO CON NUEVA YORK

1A SECCION 1

AÑO CIEN.—NUMERO 126. ACOGIDO A LA FRANQUICIA POSTAL LA HABANA, VIERNES, 6 DE MAYO DE 1932.—SANTOS HELIODORO Y BENITA. TIEMPO PARA HOY: BUENO EJEMPLAR: 5 CENTAVOS

Dos regimientos rusos han sido trasladados desde las regiones del Volga y de Ukrania a la Siberia, por orden del Gobierno del Soviet

POR SEXTA VEZ PARTIO EL YACHT "MARCON" EN BUSCA DE LINDBERGH Jr.

Ayudados por el mismo Lindy, los negociadores de Norfolk, buscan a los secuestradores

NORFOLK, Virginia mayo 5.—US. —Por mar, tierra y aire, los negociadores de Norfolk, dirigidos por el coronel Lindbergh, trabajaban con afán esta noche para lograr la devolución definitiva del niño secuestrado.

El yate Marcon, utilizado por los negociadores para sus diferentes viajes, partió de la base naval de Norfolk a las nueve de la mañana, siendo ésta la sexta vez que zarpa en busca del bebé robado.

Se ha sabido de manera fidedigna, que el coronel Lindbergh ha participado por lo menos en dos de los viajes.

Cinco veces el yate Marcon ha pretendido establecer contacto con los misteriosos secuestradores en «algún lugar» marítimo. La tentativa de esta noche es la sexta.

IMPRESIONES

Los instantes que está viviendo la humanidad son realmente trágicos; y no tanto por lo que se padece como por lo que se escucha.

Ahora nos surge un profesor Osborn con el descubrimiento extraordinario de que el mal del desempleo sólo puede remediarse por un control de la natalidad.

Este señor Osborn, que es presidente del Museo Americano de Historia Natural, acaba de dar la vuelta al mundo, y cuando regresó al punto de partida hubo de decir muy en serio que en el mundo hay demasiada gente.

Nosotros sí habíamos notado, sin movernos de nuestro sitio, que había demasiados tontos; pero no lo habíamos dicho porque como no somos profesores de nada ni hemos dado la vuelta al mundo, temimos, con razón, que no se nos juzgase con la adecuada seriedad científica.

Para el profesor Osborn el **quid** está en que el mundo lo pueblen menos, pero mejores ejemplares de la especie humana. No dice qué entiende por **mejores** ejemplares. Si sobre ese punto mantuviera el mismo criterio que nosotros, ya estábamos de más en el planeta nosotros y el profesor Osborn. Porque tenemos el convencimiento arraigadísimo de que los peores ejemplares de la maldita raza de Adán se encuentran entre cuantos hemos contribuído—el profesor Osborn entre ellos—a que al propio profesor Osborn le parezca muy poblado el mundo, cabiendo, como caben, cien veces más habitantes que los que hoy pululan por su superficie.

El profesor Osborn, con inefable criterio de sabio sajón **especializado**, estima que si existe desempleo es porque sobra gente; y si sobra gente lo lógico es restringir su producción hasta equilibrar el número de empleos con el número de bípedos que puedan desempeñarlos. Este yanqui cien por cien debe de fundar su teoría no sólo en la observación directa del planeta sino en la de algunos pasajes bíblicos como en el del Génesis. En efecto, ¿cuál fué la actitud que asumió Jehová cuando acabó de construir la primera pareja? Pues la mandó crecer y multiplicarse. Poco más tarde anunció que se ganaría el pan con el sudor de su frente. Y no dice más. Pero resulta que el hombre, que no puede vivir sin trabajar, (aunque se dan casos), inventó los oficios y los empleos. ¿Es así que estos últimos se han agotado?; luego a restringir la cosecha humana se ha dicho. No se le pasa por las mientes a este cultísimo profesor, que, como insinuaba el clásico, el que existan tantos "hombres sin empleo" se debe a que los principales empleos están sin hombres.

Estas conclusiones peregrinas a que suelen llegar algunos sabios, den o no la vuelta al mundo, nos invitan a insultarlos por cable. Porque son conclusiones de un infantilismo tal que si a un hijo nuestro se le ocurriera exponérnoslas le daríamos sin vacilar un **cocotazo.**

Decir que el mundo no puede sostener ya a la prolija especie humana, y decirlo en los momentos en que rebosa de todo, cuando los campos de sembradío retornan a su primitiva incultura y las grandes maquinarias industriales yacen inmóviles, como bajo los efectos de un encantamiento diabólico, es de una sordidez intelectual de ostión.

Pasarán muchas centurias antes de que a Malthus se le pueda tomar en serio. Hoy por hoy en el mundo no sobra nadie. Ni siquiera los Mr. Osborn que sirven, a más de para clasificar las especies en los museos de historia natural, para amenizarnos la vida.

EL JAPON PREPARA LOS BUQUES QUE LE PUEDAN SER UTILES OFRECIENDO AUMENTO DE SUELDO A SUS TRIPULANTES PARA Q. PERMANEZCAN A BORDO

En Ginebra se reconoció la posibilidad de una guerra entre los Estados Unidos y el Japón. Norteamérica anunció que si no se suprimen los submarinos, establecerá una base en Filipinas

ESTAMBUL, Turquía, mayo 5. (US).—Dos regimientos rusos han sido trasladados desde las regiones del Volga y de Ukrania a Siberia. Así se anunció hoy en esta ciudad.

LA FIRMA DEL ARMISTICIO ENTRE CHINA Y JAPON

SHANGHAI, mayo 5.—INS.—Los representantes chinos y paponeses firmaron hoy un armisticio poniendo fin a las hostilidades y restableciendo formalmente la paz en Shanghai.

El convenio fué firmado en primer término por Mamoru Shigemitsu, ministro japonés en China, en la habitación que ocupa en el hospital en que está recluído desde la explosión de la bomba que le produjo graves heridas. Poco más tarde, fué trasladado el ministro japonés a la sala de operaciones, donde le fué amputada la pierna hasta la rodilla.

Los periódicos chinos inmediatamente publicaron ediciones extraordinarias, denunciando el armisticio chino-japonés como un acto de humillamiento por parte de China.

Mañana se firmarán las versiones china y japonesa del armisticio. Espérase que las tropas japonesas comiencen a abandonar la zona de Shanghai dentro de dos o tres días.

UNA NOTA DEL GOBIERNO DE NANKIN

NANKIN, mayo 5.—INS.—La siguiente nota se publicó hoy por el gobierno chino, inmediatamente después de la firma del armisticio chino japonés en Shanghai:

«A fin de asegurar el pronto restablecimiento de la estabilidad y de las condiciones normales en Shanghai, el gobierno establecerá, por iniciativa propia, una fuerza especial de policía para el mantenimiento de la paz y el orden en el área y cercanías de Shanghai, empleando expertos como oficiales e instructores.

«Las fuerzas chinas que se han de hacer cargo del territorio que evacúen los japoneses se extraerán de esa policía especial».

EN GINEBRA SE HABLO DE LA POSIBLE GUERRA NIPON AMERICANA

GINEBRA, mayo 5.—INS.—La posibilidad de una futura guerra naval entre los Estados Unidos y el Japón se discutió hoy por el senador Claude A. Swanson, de Virginia, quien dijo a la Comisión Naval de la conferencia del desarme que los Estados Unidos establecerían una fuerte base de submarinos en las Islas Filipinas en el caso de que no se abolieran por la conferencia.

La declaración se considera como una amenaza al Japón y a las demás naciones que defienden la supervivencia del submarino como medio de defensa naval. Swanson denunció el submarino, diciendo que «es el arma que tiene peor reputación».

Si se ha de permitir la existencia del submarino, dijo Swanson, «las naciones que tienen posesiones ultramarinas se verán obligadas a contar con una fuerza submarina suficiente para defenderlas».

La defensa del submarino como arma de defensa de las naciones más pobres fué realizada por los delegados japonés e italiano.

El delegado Naotake Sato expuso cual es la actitud del Japón, declarando que si los submarinos se suprimieran las naciones más pequeñas tendrían que aumentar sus defensas acudiendo a los demas tipos de buques de guerra, con lo que el poder naval del mundo se acrecentaría notablemente en vez de reducirse.

El delegado italiano Maroni dijo que si se suprimen los submarinos también deberá hacerse lo mismo con los buques capitales, poniendo Italia por vez primero desde que comenzó la conferencia al lado de Francia. Estas dos naciones no están de acuerdo en materia de política naval y el desacuerdo data desde la conclusión del tratado naval de Londres.

Swanson, al atacar los submarinos, recordó el derecho de los Estados Unidos a renunciar a reforzar las bases navales, agregando:

«Las naciones a las que se niega por los tratados el derecho a defender sus posesiones ultramarinas con el mantenimiento de bases submarinas deben contar con sumergibles que tengan un radio suficiente para atender a la defensa de aquéllas».

REQUISADOS TODOS LOS BUQUES EN EL RIO SUNGARI

HARBIN, Manchuria, mayo 5.—INS.—Las autoridades japonesas requisaron hoy todos los buques que hacen el tráfico del río Sungari, ordenando a las tripulaciones que permanecieran a bordo y prometiéndoles un treinta por ciento de aumento en sus sueldos.

Créese que los japoneses están haciendo preparativos para la llegada de refuerzos de caballería e infantería en el día de mañana, los que se utilizarán para suprimir las actividades de los bandidos y de los insurgentes.

Las tropas niponas chocaron hoy con los rebeldes a diez millas de Fang Cheng, dispersándolos después de tener dos muertos y dos heridos. Los rebeldes tuvieron treinta muertos.

Quinientos soldados chinos del ejército de Kirin llegaron a los alrededores de Harbin esta tarde, donde fueron vencidos y desarmados por los japoneses. Parte de los refuerzos que se esperan mañana serán destinados a proteger a Harbin contra toda clase de incursiones, mientras permanezca en la ciudad la comisión investigadora de la Liga de las Naciones.

LA CIA. TRASATLANTICA ESPAÑOLA NO SUSPENDE EL TRAFICO CON CUBA

Por lo menos durante este año continuará el servicio. Se hacen gestiones para el año próximo

En nuestros centros mercantiles y marítimos, fué muy comentada la nota publicada ayer por el DIARIO DE LA MARINA, sobre la posibilidad de una suspensión del tráfico que los buques de la Trasatlántica Española efectúan con Cuba.

Nuestro servicio cablegráfico daba cuenta de las gestiones que realizan en estos momentos cerca del Gobierno de Madrid, los representantes de dicha Compañía Trasatlántica. Por ello, el repórter visitó ayer las oficinas de los señores García y Díaz, Agentes de esa Empresa en la Habana en búsqueda de informes más amplios sobre este importante asunto.

Los señores García y Díaz no habían recibido ayer ningún nuevo dato sobre este caso, que por otro lugar ni es nuevo, ni se contrae a lo que resta del año 1932.

Los contratos celebrados entre el Gobierno de España y la Trasatlántica Española, para el corriente año, permiten alejar por todo lo que resta de ese tiempo la posibilidad de que las líneas que mantiene esa compañía entre España, EE. UU., Cuba y México, queden interrumpidas. Lo que ahora se debate es para el futuro contrato.

Fundándose en poderosas razones de economía nacional, asegúrase que España no puede abandonar a su propio poder la vida de las compañías navieras nacionales, las que, prácticamente, quedarían arruinadas o tendrían que hacer vida muy distinta a las conveniencias generales de la industria, comercio y tráfico de viajeros españoles.

Las posibilidades de que la línea de Ibarra entre en el tráfico de pasajeros y carga con América, son muy remotas; mientras, la compañía «Sota y Aznar», desde hace bastante tiempo, se ha venido dedicando exclusivamente a la carga.

El que en estos tiempos, todos los gobiernos estén fomentando y sosteniendo con fuertes subvenciones y empréstitos el fomento de sus respectivas flotas mercantes no hace pensar seriamente que España pueda adoptar una política contraria a ese respecto, porque sería desplazada la bandera española del tráfico marítimo internacional.

«Si las mujeres mandasen no habría guerras», es la moneda de buena ley que se ha hecho circular por el mundo en mensaje de risueña esperanza para cuando fracasen definitivamente todos los esfuerzos sobre la paz entre los hombres...

Pero, a lo que parece, la tal moneda no ha podido encontrar mercado en la Rusia Roja, donde—como se ve por la muestra del presente grabado—las mujeres se arman bélicamente, permitiendo así pensar que este ejército femenino resulte una nueva versión de aquellos Batallones de la Muerte que las mujeres formaron en la Guerra Mundial.

Millones de muchachas reciben a diario la más severa instrucción militar en el manejo de fusiles, ametralladoras, cañones, construcción de trincheras, en la Unión de Repúblicas Soviéticas, rivalizando con los hombres en su deseo de repeler la agresión de las naciones capitalistas.

Si la tirantez de relaciones entre el antiguo feudo de los zares y el actual imperio de los nipones se resuelve en una acción armada, contad por seguro que las mujeres rusas, militarmente preparadas, dividirán sus actividades entre la Cruz Roja y el fusil. Factor importantísimo y temible con el que no contaba Japón.

¿Habéis pensado en lo que representa una muchacha rusa — fuerte, vigorosa, ágil, entusiasta, indomable — defendiendo bala por bala la Patria de sus hijos, de sus hermanos, de sus padres, de sus esposos?...

Sería curioso ver que las mujeres, cansadas de predicar la paz universal desde el libro, desde el periódico, desde la tribuna, la impongan, al cabo, por la fuerza de las armas.

EL INSTITUTO AZUCARERO DE NEW YORK, DEFENDIDO COMO INSTITUCION LEGAL

Su creación, se dijo, tendió a eliminar ciertas prácticas que arruinaban todos los negocios

NUEVA YORK, mayo 5. (US).—Hoy se discutió con ardor ante el juez federal Julián Mack, en esta ciudad, la actitud que adoptará el Departamento de Justicia acerca de la formación del Instituto del Azúcar, acusado, al igual que los refinadores que lo constituyen, de ser una organización ilegal, opuesta a la Ley Sherman contra los Trusts.

Tanto John C. Higgins, abogado de la defensa, y William L. Cummings, principal testigo de ésta, presentarán una voluminosa correspondencia demostrativa de que el fiscal general de los Estados Unidos y sus subalternos tenían pleno conocimiento de las finalidades del Instituto del Azúcar, antes de que se le constituyese en 1928.

El Departamento de Justicia siempre tendió, según Mr. Cummings, a estimular la eliminación de ciertas prácticas que estaban arruinando el comercio azucarero en los Estados Unidos.

El declarante presentó varios ejemplos de los procedimientos que imperaban en el tráfico del azúcar antes de la formación del Instituto, como el caso de Arbuckle Bros, quien en cierta ocasión vendió a cinco centavos menos que los demás refinadores. La American Refining Company se las arregló para ajustarse a los precios, pero se vió obligada más tarde a hacer frente a cualquier competencia.

Una carta dirigida por William J. Donovan, auxiliar del fiscal general en otros tiempos, a Mr. Cummings, fué leída ante el juez. En ella se decía que el Departamento de Justicia procedería criminalmente en el caso de que se violara la ley contra los truts.

VEASE la INFORMACION TELEGRAFICA en la Página DOCE

'Cataluña tiene más derecho que Cuba a la independencia", dice el alcalde de Barcelona

Ayguadé

BARCELONA, mayo 5. (US.) Comparando la lucha que sostiene Cataluña por su autonomía con la que realizó Cuba, el alcalde de Barcelona, señor Ayguadé, dijo que la oposición que hacen los republicanos y socialistas al Estatuto catalán está inspirada por los monárquicos.

«Los derechos de Cataluña a la autonomía — declaró — son hasta mayores que los de Cuba.»

Citó las grandes diferencias raciales que existen entre los catalanes y los españoles en apoyo de su tesis. (Información complementaria en la página 13.)

Ann Harding llegará hoy a Reno, Nevada

Hace el viaje en avión con el fin de divorciarse de su esposo H. Bannister

HOLLYWOOD, California, mayo 5. (US.)—El viernes por la mañana Ann Harding saldrá en un veloz aeroplano hacia Reno (Nevada) para divorciarse de su esposo Harry Bannister.

Inmediatamente después de la separación de ambos, de la que tanto se habló en su día. Bennister se dirigió a Reno para establecer allí su residencia preparatoria del divorcio.

Ann Harding espera obtener el decreto de separación el mismo viernes, regresando a Hollywood el sábado. Según la ley, la residencia legal de Bannister está en Reno, haciendo ello posible que su esposa consiga rápidamente el divorcio, aunque no haya vivido en la ciudad. Además, Bannister no se opondrá a la demanda, de acuerdo con lo anunciado anteriormente, cuando los cónyuges dijeron que se separaban para no obstaculizarse mutuamente en sus carreras artísticas.

EL ARRESTO DEL EX AGENTE SECRETO DE HARDING POR ESTAFAR 100.000 PESOS

Se le acusa de haber pedido dicha cantidad a la esposa de un publicista, asegurándole que obtendría la devolución del hijo de Lindbergh. Mr. Means ha sido procesado reiteradas veces

WASHINGTON, mayo 5 (US.)—Gaston B. Means, ex agente del servicio secreto de los Estados, que fué arrestado hoy y acusado de estafa con abuso de confianza, ha aparecido en muchas ocasiones en los titulares de la prensa desde el año 1917.

En aquel año fué acusado, juzgado y absuelto del asesinato de Mrs. Maude A. King, en North Carolina, asuntos en que se hallaban envueltos varios bienes con un valor de millones de dólares.

Fué el «hombre misterioso» de la administración Harding, y estuvo asociado algún tiempo con Jess Smith, íntimo amigo del presidente Harding, que se suicidó en un hotel local cuando se estaban investigando varios escándalos, entre otros el petróleo.

Means vivió en cierta ocasión en la calle Diecisiete. Se decía que su casa era una oficina donde se pagaba toda clase de irregularidades. Fué convicto de falsificación en 1924 y cumplió dos años en la penitenciaría de Atlanta.

Más tarde escribió un libro titulado «La extraña muerte del presidente Harding», en el que daba a entender que había sido envenenado por su esposa. Su colaborador en la producción del libro repudió más tarde muchas de las declaraciones contenidas en él, diciendo que se había convencido de que los informes en que se había basado toda la obra eran falsos.

La acusación que ha dado por resultado el arresto de Means en el día de hoy es fantástica. Se dice que Means, poco después del secuestro del hijo de Lindbergh, se acercó a Mrs. Evelyn Walsh McLean, esposa del editor del «Washington Post», diciéndole que podía ponerse en comunicación con los secuestradores del niño y rescatarlo si se le daba el dinero.

Mrs. Lean, según se dice, llegó a quedar convencida después de una serie de conferencias con Means de que realmente podía recuperar el niño, manifestándole Means en una de las entrevistas que lo haría si se le daban cien mil dólares, suma que alega Mrs. McLean haberle entregado de su peculio particular.

La determinación del sexo antes del nacimiento

PASADENA, California, mayo 5, (US.) — La ciencia médica ha descubierto un método para la determinación del sexo de una criatura, cinco meses antes de que nazca.

La revelación de tan asombroso descubrimiento fué hecha a la terminación de las sesiones de la Convención que celebró en esta ciudad la Asociación Médica de California, por el doctor John H. Dorn, de San Francisco.

El doctor Dorn ha realizado experimentos que confirmaron su tesis bajo la observación del Dr. Frank Lynch, de la Escuela de Medicina de la Universidad de California, San Francisco, en compañía de Edward I. Sugarman, bacteriólogo de San Francisco.

EL HERMANO DEL REY ALEJANDRO DE YUGOESLAVIA VIVE PRESO EN UNA FORTALEZA INEXPUGNABLE

El Príncipe George Karageorgevitch vive perennemente con el temor de ser envenenado y solo come los huevos que él ve poner y que él mismo condimenta. Recibe maltratos

LONDRES, mayo 6. (Viernes.) (US.)—Temeroso de la popularidad de su hermano, el príncipe George Karageorgewitch, el rey Alejandro de Yugoeslavia le tiene arrestado en una fortaleza donde el joven vive como el Hombre de la Máscara de Hierro, novelizado por Alejandro Dumas. Así lo informa hoy el periódico de esta capital «Daily Express.»

Rey Alejandro Karageorgevitch

El príncipe George, según el mensaje del «Express», está prisionero en la inexpugnable ciudadela de Nish, cerca de la famosa Torre de los Cráneos. Se dice que el príncipe vive en perenne temor de morir envenenado por lo cual solamente come huevos que él mismo ve poner y los cuales condimenta con su propia mano.

El «Express», periódico que hace varias semanas recogió la noticia de que un grupo de revolucionarios yugoeslavos había ofrecido la corona de su patria al príncipe Arturo de Connaught, declara también que la prisión del príncipe George le fué revelada por el ex diplomático serbio M. W. Petrovitch, quien se encuentra actualmente en Londres.

Se dice también que Petrovitch dimitió por el maltrato dado al príncipe George, el que fué arrestado y recluído en la fortaleza de Nish, a causa de los temores que tiene el rey Alejandro de un levantamiento popular en nombre de su hermano.

A MR. MELLON NO LE CAUSA PREOCUPACION ALGUNA LA ETIQUETA

LONDRES, mayo 5, (US.) — Al embajador americano Mellon no preocupa todavía la clase de traje que usará en los actos oficiales de la Corte de St. James. Cuando se le preguntó sobre este particular dijo que no había tratado todavía de ese particular con su sastre, agregando:

«Para hablar con franqueza, hasta ahora no me había pasado por la mente ese sunto».

INGLATERRA GESTIONA UN "FRENTE UNICO" DE NACIONES EUROPEAS CONTRA LOS EE.UU. EN EL PROBLEMA DE LAS REPARACIONES

LONDRES, mayo 6, (viernes), (US.)—Hoy se publicó la lista de asuntos o agenda que tratará la conferencia de las reparaciones de Lausana. Y en ella se advierte que es Inglaterra la nación que ha tomado la iniciativa en el empeño de formar un frente único contra los Estados Unidos, en la asamblea de junio.

La agenda fué trasmitida inmediatamente a todas las potencias interesadas.

El Gobierno de Londres sugiere que la Conferencia de Lausana aborde la complicada situación financiera europea, en tres etapas:

1. Un acercamiento de los cinco principales acreedores de Alemania, para discutir solamente las reparaciones.

2. Una reunión de los acreedores menores de Alemania, como Portugal, Grecia, Yugoeslavia, Checo-Eslovakia y Polonia, cuyos pagos internacionales están implicados en las reparaciones que reciban.

3.—Una conferencia danubiana ampliada, participando Austria, Hungría, Bulgaria y Turquía.

De esta manera puede esperarse una solución del problema intergubernamental de las deudas europeas, uniéndose todas las naciones frente a los Estados Unidos.

Si se plantea la cuestión de las monedas, entonces Suecia, Holanda y Suiza serán invitadas a participar.

No se espera que Francia conteste acerca de las sugestiones británicas, hasta después de las elecciones del domingo próximo. Mientras, los expertos financieros británicos trabajan en una montaña de estadísticas. Hasta el momento no han informado a la comisión de Hacienda del Gabinete, ni han hecho recomendaciones.

El metabolismo del vegetariano es muy reducido

Un profesor americano estima que los que comen carne pueden producir más calor en el cuerpo

NUEVA YORK, mayo 5 (US) La ciencia afirma ahora que los que comen carne tienen razón al decir que los vegetarianos no obtienen de su dieta la vitalidad y estamina que logran los que se alimentan con aquélla.

El profesor Glen Wakeman, de la Universidad de Colorado, ha informado a la división biológica de la Sociedad Química Americana, haber comprobado que los vegetarianos durante siete o más años, tienen un metabolismo basal, promedial, un diez por ciento más bajo que los individuos que durante igual período de tiempo han comido carne.

El Dr. Wakeman llegó a esta conclusión después de que él y dos auxiliares realizaron pruebas, por dos años consecutivos, en setenta vegetarianos residentes en los Estados Unidos, Londres y Ginebra.

Veinte personas de las observadas, por motivos religiosos solamente comieron vegetales toda su vida. Las otras cincuenta estuvieron sometidas a la misma dieta, de uno a quince años. Todos los que mantuvieron la dieta de vegetales durante siete o más años, mostraron una merma acentuada de la vital función conocida por el nombre de metabolismo basal, o sea la capacidad del cuerpo humano para producir calor.

Como las hélices de los aviones

llevan a los más intrincados parajes del Orbe un mensaje de civilización, así las ondas esparcen por la atmósfera, haciéndolas llegar a todos los sitios, las noticias que el

Diario Hablado

ofrece, tanto del país como del extranjero.

Oiga y Anuncie:
el Diario Hablado

es la suprema expresión del progreso que abarca en los tiempos actuales el género humano..

Sintonice la C. M. W.
a las 7 y 30 A. M.
a la 1 P. M. y
a las 6 de la tarde

El Diario Hablado

BORAH ATACA A LOS E. U. POR SU COBARDIA ANTE LA CRISIS ECONOMICA

Dice que el acaparamiento de oro ha obligado a la mitad de la familia humana a volver al «trueque de las cosas» para poder subsistir. Abogó por una «Conferencia de la Plata»

WASHINGTON, mayo 5 (US).—Con el acaparamiento de oro por parte de los Estados Unidos y Francia, «la mitad de la familia humana se ve obligada a recurrir al trueque de las cosas», siendo esta la causa unica de la presente crisis internacional, a juicio del senador William E. Borah.

En un discurso pronunciado ante la Alta Cámara, el veterano senador tpor Idaho declaró que hasta que la plata alcance la posición monetaria legítima que le corresponde entre las naciones del mundo, no habrá esperanzas de redención.

Las naciones no pueden pagar las deudas en oro porque no tienen oro, y los esfuerzos que se han venido haciendo desde 1925 para obligar al mundo entero a que adoptase el patrón amarillo han destruído el comercio internacional, dijo.

Agregó que todas las gestiones a favor del patrón oro no han sido más que esfuerzos por parte de las naciones más poderosas con el fin de aumentar su poder a expensas de las naciones más pequeñas.

Borah acusó a este país y a las naciones de Europa de haber mostrado cobardía en la crisis, declarando que ninguna de ellas ha tenido el valor de hacer frente al problema con la visera levantada.

Fustigó al Congreso por su actual política—o falta de política—manifestando que los esfuerzos de las Cámaras para mejorar los negocios por medios superficiales es como «tratar de impedir que un agonizante empalidezca pintándole las mejillas»

«Los Estados Unidos no han hecho ningún esfuerzo verdadero y sincero para reunir una conferencia internacional de la plata». dijo Borah agregando:

«Creo que sabemos muy bien lo que hay detrás, y si este país hubiera sido sincero, la conferencia se habría celebrado. Además, Inglaterra y Francia y el resto del mundo reconocerían con gusto la plata sobre bases de un bimentalismo, si nosotros nos anticiparamos a formular una política honrada y rectilínea».

LEASE la INFORMACION POLITICA en la Pág. DIEZ

M.E.C.D. 2016

La Unión de Sociedades con Sanatorio aprobó sus estatutos y declaración de principios

UN INDIVIDUO QUE MATO A OTRO HACES SEIS AÑOS, FUE DETENIDO POR LA JUDICIAL

Llevaba relaciones íntimas con la mujer del occiso. Existen varios testigos que acusan al detenido, que se había ocultado en el Central Limones. Realizó el servicio el Inspector Gayoso

Por el subinspector Gayoso, de la Policía Judicial, fué arrestado ayer en el central «Limones», donde se encontraba oculto Antonio Díaz Puig o Antonio Díaz González, natural de San José de los Ramos, de 44 años de edad, casado y vecino de dicho central, donde estaba empleado como jefe de los campos de caña.

Motivó la detención, el haber podido comprobar el subinspector Gayoso que Díaz es el mismo individuo que en agosto de 1922, siendo mayoral de la colonia «Clementina», sita en Morón, dió muerte a un trabajador de la misma nombrado Mariano Martínez.

Los sucesos desarrollados en esa tragedia sangrienta fueron los siguientes:

Antonio Díaz sostenía relaciones íntimas con Justa Reyes y Guevara, esposa de Mariano Martínez, quien al enterarse de lo que venía ocurriendo, prometió dar muerte a aquél, para lo cual el día antes de su desaparición, preparó un machete de trabajo.

Según las investigaciones de Gayoso, al enterarse Díaz Puig de las amenazas de su rival, le ordenó, el día 12 de agosto de dicho año de 1922, fuera a chapear un cañaveral situado en las proximidades de la laguna conocido por «La Cavera». Una vez en dicho lugar, se le presentó Díaz Puig armado de una escopeta y le dió muerte, por la espalda, de un certero balazo.

Al notarse la desaparición de Mariano Martínez, las autoridades encausaron a Justa Reyes, al Díaz Puig y a un amigo de confianza de éste, nombrado Julián Conde, pero como no apareciera el cadáver, fueron absueltos por la Audiencia de Camagüey en la causa que se les instruyó por el delito de detención ilegal.

Recientemente, el subinspector Gayoso logró descubrir el cadáver de dicho individuo, que apareció en el lugar indicado.

En vista de ello, procedió ayer al arresto del acusado, quien declaró que ignoraba cuanto tuviera relación con el hecho que se investiga.

No obstante, Gayoso ha hecho comparecer a seis testigos, los cuales acusan al detenido de haber sido el que mató a su rival Mariano Martínez. Entre ellos figura el que le facilitó la escopeta al Díaz Puig, que ha expuesto que le sorprendió cuando éste se presentó en la laguna e hizo un disparo, sin que pudiera determinar a qué persona, ante las manifestaciones del mismo, quien le dijo que había tirado a un gavilán.

También entre los testigos figura uno que vió a Antonio Díaz cuando regresaba de desaparecer el cadáver, cambiándose las ropas que vestía, que posiblemente se manchó con la sangre de su víctima al colgar el cadáver.

Preparativos para la conferencia de Ottawa

Por el Dr. SALVADOR MASSIP

Los estadistas británicos, tanto del Reino Unido como de los Dominios, colonias y protectorados, se preparan activamente para concurrir a la Conferencia Imperial que en el próximo mes de julio se ha de celebrar en la ciudad de Ottawa, capital del Canadá. Todos abrigan la esperanza de que la Conferencia inicie una era de renacimiento industrial y comercial en todos los países que forman parte de la Comunidad de Naciones Británicas.

El tiempo que falta de aquí a julio se aprovecha activamente en trabajos de organización y preparación. En Inglaterra, el Gobierno ha formado un comité compuesto por varios Ministros, a quienes se ha encargado de trazar las líneas generales de la política que va a seguir la delegación metropolitana en la Conferencia. Los Dominios han seguido el mismo ejemplo, con lo que se prevee que la reunión ha de ser de verdadera importancia y trascendencia, tanto por los problemas que se van a plantear como por la personalidad y la preparación de los delegados que los van a discutir. El Gobierno de Londres ha dado al público, hace unos cuantos días, la lista de delegados de la Gran Bretaña. Figura en primer término Sir Philip Cunliffe-Lister (conservador), Ministro de las Colonias y le siguen Mr. Walter Runciman (liberal), Presidente de la Junta de Comercio y Sir John Gilmour (conservador), Ministro de Agricultura. La presencia de este último se debe a la firme intención del Gobierno inglés de estimular el cultivo de los cereales en los territorios británicos y de resolver el problema de las cuotas de importación de productos agrícolas. Si las vacaciones parlamentarias se lo permiten, Stanley Baldwin se agregará a la delegación, y si termina a tiempo la Conferencia de Lausana, Neville Chamberlain también irá a Ottawa. «Nada muestra mejor la importancia que el Gobierno inglés da a la Conferencia—dice «L-Europe Nouvelle»—como el envío de una delegación tan ponderada».

Mientras tanto, Inglaterra, a pesar de los nuevos problemas económicos y comerciales que se le han planteado con motivo del abandono del patrón oro y del establecimiento del proteccionismo, se abstiene de negociar tratados de comercio y hasta de entrar en arreglos comerciales con los demás países. Da como explicación de su conducta que mientras desconozca las conclusiones a que se vaya a llegar en Ottawa no sabrá lo que puede pedir ni lo que puede dar a las naciones extranjeras. Esta prueba de alta consideración a los Dominios ha sido muy estimada por todos ellos y ha demostrado que el Reino Unido se considera un miembro como otro cualquiera de la confederación de naciones británicas.

En Ottawa no se tratará simplemente de ofrecer, de pedir y de negociar tarifas preferenciales (puesto que hay Dominios cuyas tarifas aduaneras no hacen la menor distinción en favor de las mercancías inglesas), sino que se tratará de estimular las relaciones comerciales que existen entre la Gran Bretaña y los Dominios, de crear otras nuevas y de establecerlas entre Dominios y Dominios y entre Dominios y colonias. «Entre industrias de la misma naturaleza que han nacido en suelos distintos—dice Roger Nathan—habrá que verificar una unión que tenga por base una repartición geográfica de producciones, una **racionalización** que tenga en cuenta las cualidades de la mano de obra, la presencia de técnicos y las posibilidades de los mercados. Australia, por ejemplo, cuenta con una industria eléctrica joven, próspera, impaciente por desarrollarse. Los representantes de esta industria han recibido invitación de entenderse con los de la construcción eléctrica inglesa y con los de la industria similar del Canadá. El Estado no intervendrá más que para dar fuerza de ley a los acuerdos que están a punto de concluir, inscribiéndolos, en la forma que convenga en un tratado de comercio».

Desde hace varias semanas la prensa inglesa viene dedicando gran atención a la Conferencia. El entusiasmo de la prensa inglesa viene dedicando gran atención a la Conferencia. El entusiasmo de la prensa ha hecho que el público se interese vivamente por los problemas de todas clases que en julio van a resolsolver los representantes de la Comunidad de Naciones Británicas. La prensa dice, en todos los tonos, que un fracaso es imposible y que un éxito a medias es inconcebible. Llama la atención sobre el hecho de que la cuarta parte de la población del globo está interesada en que en Ottawa se llegue a felices resultados. En realidad, estas manifestaciones dan la sensación de que la Conferencia va a someter a prueba al Gobierno de unión nacional que preside Ramsay McDonald, prueba de la que no está absolutamente seguro de salir con éxito. «Esa es la razón por la cual la prensa inglesa—dice Nathan—sigue con tanta atención, y no sin malicia, las dificultades con que tropieza el Gobierno de la Unión Sud Africana para sostener el patrón oro, que ha conservado tenazmente, rompiendo la solidaridad con los demás intereses británicos».

En la Comunidad de Naciones Británicas y fuera de ella se esperan con interés los resultados de la Conferencia de Ottawa. «Desde hace seis meses—dice Nathan—los ingleses están viviendo de ilusiones. Creen todavía que podrán volver a prestar su libra sin haberla estabilizado. Esperan que la comunidad de origen y de cultura cerrará los ojos a los Dominios y la las colonias sobre el valor de sus intereses inmediatos. Sería lamentable que en Ottawa sólo alcanzaran éxitos a medias. Los ingleses, por el valor cívico admirable que han demostrado en los últimos seis meses y por el espíritu nacional de que han dado pruebas, no merecen sufrir una serie de decepciones».

LOS CIEGOS ASILADOS DE LA INSTITUCION "VARONA SUAREZ" VISITARON AYER EL CAPITOLIO NACIONAL

UN ASPECTO DE LA VISITA DE LOS CIEGOS AL CAPITOLIO

La escena que ayer presenciamos en el Capitolio, era digna de que la describiese la pluma de Víctor Hugo, aquel soberano cantor de grandes tragedias humanas.

No es tema para un cronista parlamentario, hecho por obligación a frías observaciones, para no incurrir en el pecado de apasionamiento.

Baste decir que fuimos testigos de la impresionante visita efectuada en la tarde de ayer al Capitolio, por los ciegos asilados en la Institución Nacional Varona Suárez, los cuales, por conducto del senador Barreras, que frecuentemente visita el asilo y se interesa por su buena marcha, venían solicitando desde hace tiempo «ver» el Capitolio.

Y es lo cierto que se venía rehuyendo, por un motivo sentimental explicable, acceder a sus deseos. No es que hubiera el egoísmo de evitar un mal rato a los encargados de mostrar el Palacio. Lo que se temía, en verdad, es que la visita les produjera a los ciegos más dolor que alegría.

Pero—¿queréis creerlo?—no sucedió así. Los pobres asilados, y eso que algunos de ellos han conocido la luz, viven todos la vida de las sombras sufriendo dolores, pero también experimentan alegrías, bastando para ello que se les atienda con cariñosa solicitud.

Como les atienden las altruístas profesoras que se ocupan de su especial educación.

Como se les atendió ayer en el Capitolio por el personal del Senado, cuantos se encontraban en la Jefatura de Despacho cuando llegó la triste comitiva, al cuidado de las cultas y bondadosas educadoras María Teresa Bejarano, Catalina Inclán, Gracelita Irizarri, Enma Castillo, Luisa Soler y Emilia Belaunde.

Todos rivalizaron en hacer grata la visita a los ciegos y ciegas, sirviéndoles de lazarillos para llevarlos a través de los salones, cuyas dimensiones calculaban in menti; aproximándolos a los lujosos muebles para que al tacto se dieran cuenta de su forma, así como a los cortinajes y a la obra escultórica que está al alcance de la mano.

Muchos de ellos obtuvieron la pueril satisfacción de tocar con sus manos el encaje del brillante que marca el kilómetro «Cero» de la Carretera Central. Y mostraron extraordinario interés por la referencia que los guías le hicieron del mismo.

Hubo un cierto momento de profunda emoción cuando uno de los guías, encargado de explicarles cómo era la estatua gigante de la República, en el salón de Pasos Perdidos, tuvo que renunciar a su encomienda, por haber roto a llorar como un niño al verse frente aquel auditorio de desheredados de la suerte.

La visita se hizo extensiva a varias piezas. En una de ellas, la de la minoría parlamentaria, y subiéndose a charolada mesa, recitaron poesías y pronunciaron discursos de salutación, Roberto Sanaja, Zacarías Albizar, Martos Hernández, José Manuel Barrios y la inteligente y graciosa niña Antoñica Montilla, una de las niñas mimadas de la institución y que bien merece serlo, si se tiene en cuenta que la pobre criatura, tiene sólo ocho años y ya hace dos que perdió la vista a consecuencia de una operación.

Su inteligencia y retentiva son sorprendentes y es un placer hablar con ella y animarla en sus alegrías, a las cuales siempre se muestra propicia.

En el salón de sesiones, el joven ciego José Manuel Barrio volvió a hablar, solicitando de los señores Barrera y Fernández Hermo, allí presentes, que gestionaran la aprobación de la Ley que está pendiente y les concede un crédito de tres mil pesos anuales, con cuya pequeña cantidad la Institución podría sostenerse sin las estrecheces de hoy.

El jefe de Despacho, señor Junca, ordenó por encargo del señor Barreras que les fueran servidos refrescos y bocaditos a los ciegos y sus acompañantes, que se retiraron complacidísimos, en varias ambulancias que a ese efecto les fueron facilitadas por la secretaría de Sanidad.

En el Sanatorio "La Esperanza" no se puede cocinar

La manga de viento del día 3 causó muchos daños. Se pide la situación del crédito de $8,000

Al secretario de Sanidad se hizo entrega ayer, por el director del Sanatario «La Esperanza», de una exposición por medio de la cual se ruega al Presidente de la República ordene la situación del crédito de ocho mil pesos votado por una ley del Congreso para la construcción de la cocina, comedor, «pantry» y varios servicios de dicho establecimiento benéfico, por ser dichas obras de suma necesidad.

Significa en su escrito el director de «La Esperanza» que la manga de viento que azotó la barriada de la Víbora el día 3 próximo pasado, produjo grandes daños en la cocina del Sanatario, la que, en caso de lluvias, no podrá funcionar. Asimismo el vendaval arrancó parte del techo de varias casetas y departamentos.

Termina diciendo que, por las causas señaladas, urge la reconstrucción del caso.

Entrega de los premios para el arroz y el maíz

No debe exportarse piña a los Estados Unidos hasta que merme el arribo de las de Puerto Rico

El próximo día 14 serán entregados por la Secretaría de Agricultura, Comercio y Trabajo los premios a los triunfadores este año en los concursos del arroz y del maiz, en un acto sencillo que prestará oportunidad para señalar los progresos logrados y para fijar el rumbo a seguir.

A estos concursos hay que atribuir los éxitos alcanzados: las competencias preliminares de los clubs Agrícolas 5-C; los estímulos ofrecidos al agricultor en premios; la campaña de divulgación, habiendo logrado borrar a Cuba de la lista de los países importadores de maiz en la que figurábamos con más de tres millones de pesos anuales.

La campaña a favor del arroz fué iniciada con posterioridad, pero a ella se dirigen los mayores esfuerzos para aliviar la enorme presión que en nuestra economía representa los 14 millones de pesos en gastos cada año en el extranjero para comprar arroz. La propia Secretaría de Agricultura manda al campo sus técnicos; vende al costo, cómodamente o facilita, plantas descascaradoras portátiles con capacidad para descascarar 150 libras de arroz por hora; está distribuyendo 35 toneladas de semillas de diversas variedades; levanta la estadística de los cosecheros, vigila, dirige y estimula luego con los concursos.

REACCION EN LOS PRECIOS

Los precios de los frutos cubanos en el mercado norteamericano parece han reaccionado ligeramente, según anunció ayer a la Secretaría de Agricultura la Oficina Agrícola-Mercantil que radica en la ciudad de New York. Estos frutos son los tomates, pues la piña aún no ha mejorado su precio a pesar de haber disminuido las exportaciones.

El informante termina diciendo: «No hay más remedio que esperar hasta que los grandes arribos de Puerto Rico disminuyan».

L. Supervielle fué instruído de cargos ayer

El Administrador del Bando de Piedad, negó los cargos que le formuló el Jefe de los Expertos

En vista del informe rendido por el Jefe de la Sección de Expertos, al Juez de Instrucción de la Sección Segunda, donde denuncia ciertas irregularidades cometidas por la directiva saliente del Bando de Piedad, hubieron de comparecer ante dicha autoridad judicial, Miss Van Corden, Benelta Lewis, Abbie Philips y Leopoldo Supervielle, Secretaria, Presidenta, Tesorera y Administrador respectivamente que fueron de dicha institución.

El doctor Lazcano, se concreta solamente a instruir de cargos al señor Supervielle, quien manifestó que era muy cierto que los bienes mencionados por el capitán Calvo, habían sido vendidos, por orden de la Junta Directiva, apareciendo en los libros de contabilidad esa operación.

Después de que prestó declaración quedó en libertad, así como sus acompañantes, que también se encuentran acusados y que en breve también serán instruidos de cargo.

RECLUIDO EN EL HOSPITAL

El Experto Inestrilla, arrestoó a Francisco Mesa Alemán, de 56 años, recluyéndolo en el Pabellón de Presos del Hospital Calixto García, por encontrarse enfermo y reclamado por la Audiencia de Pinar del Río, en causa por imprudencia.

OTRO RECLAMADO

Miguel Abraham Salvador, vecino de Sol 79, fué detenido por los Expertos, por encontrarse reclamado por la Sala Segunda de lo Criminal, en causa por falsedad en documento mercantil.

Ingresó en la cárcel.

HOY, A LAS DOS, EXPIRA EL PLAZO CONCEDIDO A LA ASOCIACION CANARIA

A esa hora se retirarán los médicos si no se accede a sus peticiones. Ayer tarde quedó satisfactoriamente solucionado el conflicto creado por los médicos del Ctro. Asturiano habanero

Ayer tarde, en el Salón Presidencial de la Asociación de Dependientes celebraron la segunda sesión previa para la constitución de la Unión de Sociedades con Sanatorio, los representantes de las mismas, concurriendo el Presidente de la Asociación, señor Enrique Elizaga, el Vicepresidente, señor Fernández Taboada, el Secretario, señor Carlos Martí; por el Centro Castellano, señor Alejo Mejido; por el Centro Asturiano, el Presidente, señor Manuel Junco y el Secretario, señor Manuel Calvo; por el Centro Balear, el Vicepresidente doctor Cadalfell, el Tesorero Guillermo Alemany y José Cano García; el Ldo. José F. Fuentes por el Casino Español; por las Hijas de Galicia el señor Jesús Cendán; por la Asociación Canaria el Presidente, doctor Miguel Angel García; el Secretario, señor Germán Rodríguez y algunos más.

Presidieron los Presidentes de la Asociación del Centro Asturiano y de la Asociación Canaria.

Fueron leídas y aceptadas estas declaraciones de principios, al efecto de la Constitución de la Unión de las Sociedades con Sanatorio.

La Unión concentrará todas sus fuerzas morales y materiales para afirmar, mantener y defender el programa y los derechos de los asociados de las Sociedades de Beneficencia y asistencia sanitaria, instrucción y recreo que la constituyan.

Establecerá contacto más íntimo entre sí y con las instituciones oficiales y la opinión pública del país, propiciando movimientos y ambiente en favor de sus ideales de genuina mutualidad y de bien a la colectividad, y agradecerá el apoyo moral y material de las demás Asociaciones y entidades que en el país radiquen, nacionales y españolas.

Defenderá dichos ideales mutualistas, que descansan sobre una realidad que favorece y enaltece a la nación y a sus habitantes, desde todos los puntos de vista, por medio de un órgano en la Prensa que a la vez que defienda los derechos individuales de cada uno de los socios y los que la constitución les otorga para agruparse y unirse para su superior mejoramiento y el de sus familias, defienda asimismo a las Instituciones con Sanatorio y Escuelas de invasiones extrañas en el orden colectivo y de instrucciones de clínicas que imitan nuestro desenvolvimiento administrativo, pero que ni ante la opinión ni en el orden social tienen las responsabilidades ni las obligaciones, ni las garantías que estas grandes Asociaciones ofrecen y que cuando esperaban un premio a su labor de progreso y de perfección, son objeto de agresiones por quienes más obligados están a defenderlas, protegerlas y consolidarlas.

Y después fueron aprobados en principio los Estatutos de la Unión, cuyos fines esenciales se concretan en estos dos párrafos:

«Coadyuvar decisivamente a la afirmación, solidez, defensa y progreso de las Sociedades que la forman, abogando por el bienestar común y por el prestigio de las grandiosas y humanitarias finalidades que la fundamentan, a base de la mutualidad en toda su pureza.

Los límites de la actuación social para la consecución de estos fines, se determinarán en las disposiciones complementarias que regulen el funcionamiento de los organismos de dirección de gobierno de la Asociación».

Haciendo aclaraciones a los Estatutos usaron de la palabra el doctor Cadalfell, los señores Junco, Manuel Calvo, Elizaga, Martí, Fuentes y algunos más llegando al acuerdo de que los Estatutos sean remitidos a todas las sociedades adheridas a la Unión, que ya son todas las que tienen Sanatorio en toda la República, para que cada una de ellas las discuta de la manera más conveniente enviando las reformas y reparos que tengan que hacerle, designando al mismo timpo los Delegados que han de representarlas en la Asamblea de Constitución. Dichas sociedades deberán enviarlos dentro del término de diez días, pues en cuanto se reciban se citará a otra reunión de la que surgirá la Constitución de La Unión.

El Presidente de la Asociación Canaria, usó de la palabra para manifestar que considera admirable la unión necesaria para actuar con toda urgencia, pues la sociedad que representaba confrontaba ayer un grave problema con la Federación Médica y de no llegar a un arreglo, hoy, viernes, a las dos de la tarde, se retirarían los médicos, atentos al plazo de cuarenta y ocho horas que fijó dicha entidad para su solución. Y el señor Junco, también declaró que el Centro Asturiano también confrontaba con la propia Federación el mismo caso que la Asociación Canaria, informando que a las cinco de la tarde se reunía la Directiva del Centro para tratar de buscar una solución. Por esto solicitó la anuencia—que le fué concedida—para retirarse.

En vista de las manifestaciones de los señores Díaz y Junco, los reunidos, a ruegos del señor Elizaga, acordaron apoyar de manera decisiva al Centro Asturiano y a la Asociación Canaria, respaldándolos con toda su fuerza moral.

Después de lamentar la no asistencia a la Junta de la representación del Centro Gallego, se acordó que todos los Presidentes de Sociedades visiten e inviten a su distinguido Presidente, señor Fermín Méndez Neyra, para que concurra a la Asamblea.

SOLUCIONADO EL PROBLEMA ENTRE LA FEDERACION Y EL CENTRO ASTURIANO

Recibida por el Presidente del Centro Asturiano, señor Manuel Junco una comunicación, suscripta por el Presidente de la Federación Médica de Cuba, rechazando el acuerdo que estableció ciertas rebajas en los sueldos del Cuerpo Facultativo del Sanatorio de «Covadonga», el señor Junco citó a Junta Directiva de carácter extraordinario, sesión que se declaró secreta en cuanto se inició.

Se concedió la importancia que tenía a la comunicación y después de deliberar ampliamente sobre la misma, se designó una Comisión, que integrada por el Presidente señor Junco, el Vicepresidente, señor Benjamín Fernández y el Secretario, señor Calvo y los expresidentes señores Manuel Suárez y Vicente Fernández Riaño, Comisión que—cumpliendo lo acordado—se reunió ayer en la dirección del citado Sanatorio con los médicos, en número de doce, presididos por el Director doctor José A. Presno.

Médicos y directivos deliberaron ampliamente sobre el problema; los médicos propusieron donar al Centro sus sueldos correspondientes al mes de marzo próximo pasado; como lo proponía la Federación; pero mantuvieron lo solicitado por la misma en cuanto al no descuento del veinte por ciento mensual de sus haberes. Los directivos no aceptaron la donación, rechazándola de plano y acordaron, por la tarde, no descontar dicho veinte por ciento, cuestión primordial del problema y pagar sus sueldos a los médicos, como lo solicitaba la Federación con arreglo a lo consignado en los Presupuestos del Centro durante el año de 1931.

Así quedó solucionado el conflicto.

SIN SOLUCION EN LA ASOCIACION CANARIA

También recibió el Presidente de la Comisión Ejecutiva de esta Asociación otra comunicación suscripta por el Presidente de la Federación Médica de Cuba, manifestándole que eran necesario y urgente la reposición de los tres médicos declarados excedentes por acuerdo de la citada Comisión Ejecutiva.

Dicha Comisión se reunió anoche y deliberó ampliamente sobre la gravedad del problema que se le planteaba, acordando no poder acceder a lo que la Federación solicitaba por consecuencia de la crisis económica que es más dura en la Asociación Canaria más que en ninguna otra sociedad regional.

El Presidente de la Asociación así lo hará saber hoy, antes de las doce al Presidente de la Federación, ya que ésta exige que tal medida sea tomada antes de las dos de la tarde, pues de no llevarse a cabo, se retiraría al Sanatorio su Cuerpo Facultativo.

CADENA PERPETUA PIDEN EL FISCAL Y ACUSADOR PARA DOS INCENDIARIOS

Se les acusa de haber dado fuego al almacén de películas de la Medal Film, situado en la calle Consulado 73. Perecieron en este incendio dos niños y resultó lesionada una señora

Ante la Sala Segunda de lo Criminal de esta Audiencia presentó ayer el doctor José Rosado Aybar, en su carácter de acusador particular, sus conclusiones provisionales en el proceso que se instruye a virtud del incendio ocurrido el pasado primero de marzo en las oficinas y depósito de películas establecidas en la casa Consulado 73, en esta ciudad.

Al igual que el Ministerio Fiscal, que ya llenó el trámite referido, el doctor Rosado Aybar pide sean condenados por participación directa del delito de incendio en poblado de almacén de material inflamable, a la pena de cadena perpetua cada uno, fijando estas indemnizaciones: a los herederos de los menores fallecidos, $3,000 por cada uno; a Sara Rodríguez, $500; a Andra Freyre, $500; a José Mayo, $70; a la Compañía Home Insurance $300; a los propietarios de las películas quemadas en la suma en que se han valorado y a él mismo también perjudicado, $18. No se sigue, por ahora, el procedimiento contra Frederick Knocke, también procesado, por encontrarse en rebeldía.

Cómo relata los hechos

Dice el doctor Rosado Aybar en su escrito de acusación: «En el número 73 de la calle de Estrada Palma (Consulado), en esta ciudad, propiedad de los herederos de José Méndez se hallaban establecidas las oficinas y depósitos de las películas que pudieran ser del procesado rebelde, Frederick Knocke, representante de la casa productora Medal Film Co. Inc., de New York, que tenía aseguradas las existencias del establecimientos en la suma de $50,000 y el mobiliario y materiales de anuncios en $5,000.

Sin que se conozca—continúa diciendo—la forma ni los medios empleados, es lo cierto que en las primeras horas de la tarde del día primero de marzo último, los procesados George Naylor y Frederick Tiedt, dependientes del también procesado rebelde Frederick Knocke, de acuerdo, con el propósito de cobrar el importe de los seguros, dieron fuego al lugar donde estaban depositadas las películas, propagándose el incendio a parte del edificio y a algunos inmediatos. Por consecuencia del incendio sufrieron quemaduras los vecinos de la casa colindante, María y José Pérez Rodríguez, ambos menores de edad, que fallecieron, la madre de éstos Sara Rodríguez Aneyro y Andrea Freyre, las que tardaron en sanar, respectivamente, ciento veinte y diez y ocho días, que necesitaron de asistencia médica y durante los cuales estuvieron impedidos de dedicarse a sus ocupaciones habituales, sin ulteriores consecuencias.

Los daños causados

El daño causado—prosigue el acusador—por el incendio en el edificio donde ocurrió, asciende a la suma de $2,000 y el causado en la casa inmediata, marcada con el número 75, propiedad de Carmen Márquez viuda de Nogueras, en la de $200 y el causado en la marcada con el número 77, en la de $150; el sufrido por la que se encuentra al fondo de la casa incendiada, calle de América Arias (Trocadero), 14, de la propiedad del doctor Julio Morales Coello, en $300.

De igual manera, termina diciendo, sufrieron daños a consecuencia del incendio, el mobiliario del edificio, valorado en $800, habiéndose quemado las existencias de películas que se encontraban en la bóveda, que se han tasado en $10,000, sufriendo daños, igualmente, apreciables en $100 el mobiliario de la casa Trocadero 14 en la que residía Juana Franco Días y las ropas de José Mayo y su esposa Andrea Freyre, que valían $70 y las del propio acusador, tasadas en $18, que se hallaban en poder de Andrea Freyre, que las lavaba.

El "Diario Hablado"
SE TRASMITE TODOS LOS DIAS

EL VIGILANTE CAYRO, QUE FUE HERIDO POR OTRO, HA FALLECIDO EN EL HOSPITAL

Ayer tarde falleció en el Hospital Calixto García el vigilante 1837 Santos Cayro, que en noches pasadas fué agredido a tiros por su compañero 815, Laureano González, con quien tuvo un disgusto encontrándose ambos de servicio en el salón de penados del Hospital Calixto García, y el cual se suicidó al ver caer herido a Cayro, suponiendo que lo había matado. El cadáver fué trasladado a Juan Delgado y Yumurí, en el Reparto Guasimal, donde residen sus familiares, de donde hoy partirá el cortejo fúnebre.

Bolsa de New York

(De nuestra Redacción en Neva York)

COTIZACIONES DE LA EDICION DE MEDIA NOCHE DEL «TIMES»

BONOS:	$10.417.300
ACCIONES:	1.002,866

EN CUALQUIER MOMENTO LOS CUBANOS OBTENDRAN SU DERECHO ELECTORAL

El Sr. Bravo Acosta presentará una proposición de ley en este sentido, modificando el Código

El doctor Antonio Bravo Acosta, representante conservador por la provincia oriental, presentó ayer a la Cámara una proposición de ley modificando el artículo 102 del Código Electoral.

A propósito de ello el doctor Bravo Acosta hace constar que se presentan a todos los Municipios grandes dificultades al formular la candidatura de miembros de la Junta de Educación, por la imposibilidad de que los candidatos reúnan todos los requisitos que señala el párrafo 8 del artículo 9 del Código Electoral vigente. Esto ha dado origen a la disolución de las Juntas de Educación después de elegidas.

Igualmente al restablecerse todas las disposiciones del Código Electoral se ha colocado a los ciudadanos cubanos en situación de ser tachados de acuerdo con el artículo 102 de la Ley Electoral si no han podido obtener su cédula o no han querido intervenir por el momento en las actividades electorales.

Es un principio constitucional el que todos los cubanos tienen derecho electoral.

—Me propongo mantener ese principio—dice Bravo Acosta—y en tal virtud he solicitado adicionar un precepto al mencionado artículo 102 que permita a los ciudadanos conseguir su derecho electoral en cualquier momento que acrediten su identidad y mayoría de edad.

Dice así la proposición de Bravo Acosta:

Artículo 1: El párrafo «octavo» del artículo noveno del Código Electoral, quedará redactado en esta forma:

8: Para miembro de la Junta de Educación, ser ciudadano cubano, mayor de edad, vecino de la cabecera, padre de familia, saber leer y escribir, no tener antecedentes penales, y al tomar posesión no desempeñar empleos del Estado, la Provincia o el Municipio, exceptuando el de Catedrático por oposición de algún establecimiento público de enseñanza superior o especial.

Los miembros de la Junta de Educación de Municipios de primera clase, deberán, además, ser graduados de la Universidad de la Habana o de una extranjera, de la Escuela Normal para maestros, de Escuela de Artes y Oficios, Escuela de Comercio, de Instituto Provincial o de Escuela Industrial, o ser o haber sido maestro de Instrucción Primaria con buena nota.

Artículo II: El artículo 102 del Código Electoral, queda adicionado con el siguiente párrafo:

SEPTIMO: Los efectos de los párrafos 1 y 2 de este artículo no serán aplicados a aquellos ciudadanos que, dentro del tiempo que autoriza el Código Electoral soliciten su inscripción para figurar como electores siempre que acompañen a la solicitud certificación de nacimiento expedida por los Registros Civiles, partida bautismal de fecha anterior al año 1885 expedida por el Cura de parroquia establecida en Cuba o certificación de auto o sentencia firme de los Tribunales de Justicia que demuestren su identidad y la mayoría de edad, cualquiera que sea la fecha en que hayan arribado a la mayoría de edad. Estas inscripciones no serán tenidas en cuenta para el cómputo a que se refieren dichos párrafos.

EL SR. STABLE OFRECIO UN RECITAL A LOS REPORTERS

En el Teatro Encanto ofreció ayer el señor Harry Stable un recital dedicado a la Asociación de Repórters de la Habana, concurriendo con tal motivo un nutrido grupo de periodistas habaneros, a quienes dió a conocer la ejecución del aparato Theremin, invento del músico ruso del mismo nombre.

Es un aparato eléctrico—magnético análogo de un aparato de radio que consta de dos barras de metal, una para dar el volumen y la otra para las notas. En dicho aparato el señor Stable tocó «La muerte del cisne» Ave María de Schubert. La falta de seguridad en algunas notas quizás sea el único defecto del Theremin pero queda subsanado si se tiene en cuenta que las manos no lo tocan, si no simplemente se acercan a él y la próximidad mayor o menor es la que hace ejecutar graves o agudas las notas.

El señor Stable fué en distintas ocasiones, muy aplaudido.

HURTO A UN AGENTE DE HOTEL

José González Burgos, agente de hotel y vecino de Belascoaín 15, dió cuenta a la policía, que de la habitación número 31 que ocupa en dicha casa, le habían hurtado prendas que aprecia en la suma de 110 pesos, sin que tuviera sospechas en persona alguna.

EDISON, NO FUE OBJETO DE UNCHANTAGE

Su esposa lo dice, pero reconoce que conferenció con un jefe de la policía

WILMINGTON, Delaware, mayo 5. (INS.)—La esposa de William L. Edison, hijo segundo del mago de la electricidad, ha desmentido que su esposo haya sido víctima de un complot para despojarle de la suma de cincuenta mil dólares.

Se decía que Edison, que recientemente patentó un invento para mejorar la recepción de radio eliminando la estática, había sido objeto de una petición de cincuenta mil pesos, para autorizarle a vender el invento en este mercado sin molestias.

Admitió, sin embargo, que Edison había conferenciado con el segundo superintendente de la Policía de Filadelfia.

EL SENADOR KING PIDE UNA CONFERENCIA SOBRE LA PLATA

WASHINGTON, mayo 5. (INS.)—El senador King, de Utah, ha presentado una resolución a la Alta Cámara pidiendo que se ruegue al presidente Hoover que convoque a una conferencia internacional de la plata, a fin de restablecer el bimetalismo.

LA EMPRESA DE GUAGUAS DEL COTORRO NO CUMPLE LAS ORDENANZAS VIGENTES

Ayer visitó nuestra Redacción una comisión de vecinos del Cotorro, para significarnos que la empresa de guaguas «La Primera Ocasión», que cubre el recorrido entre la Habana y aquella localidad, se encuentra constantemente fuera de las Ordenanzas municipales.

Nos manifestaron que los ómnibus de referencia son insuficientes para el servicio, al menos en determinadas horas de la mañana y tarde, por lo que viajan frecuentemente con un exceso de pasaje enorme, lo cual es peligroso, además de estar prohibido terminantemente.

También, que en su recorrido suben indistintamente por Lamparilla y Obrapía, no sabiendo el público, por consiguiente, dónde debe esperar el paso de las guaguas en cuestión.

PROFUGO DETENIDO

El Supervisor de Pinar del Río, informó en la mañana de hoy a la Secretaría de Gobernación, que ha sido capturado Saturnino Martínez el penado que hubo de fugarse misteriosamente de la cárcel de Cabañas.

M.E.C.D. 2016

Existe el compromiso entre los representantes de votar el crédito para la Policía, el martes

SI EL QUORUM PERSISTE SE LEGISLARA TAMBIEN SOBRE LOS CONCEJALES

El proyecto de Ley aumentando el número de Representantes se discutirá en dicha sesión. La Cámara ha dado la palabra de aprobar el crédito de $400,000 para pagar a los vigilantes

Activamente se están colectando promesas de los señores representantes para la sesión que se proyecta celebrar el martes de la semana próxima en la Cámara.

No ha sido señalada para el lunes esa asamblea teniendo en cuenta que para entonces se hallarán todavía ausentes en sus provincias muchos congresistas.

Hasta los más opuestos a que por el momento se reúnan los representantes a legislar, temiendo los debates sobre leyes poditico electorales que en su opinión requieren ser maduradas por más tiempo, están ofreciendo su cooperación más entusiasta a la sesión del martes; pero a condición de que en ella se apruebe sin discusión y sin enmiendas el proyecto que concede un crédito de $400.000.00 para abonar a los miembros del Cuerpo de Policía Nacional mensualidades vencidas de enero a marzo. Y además, que la votación de esa ley lo sea por modo exclusivo, esto es: sin el aditamento que trae del Senado.

En una palabra: que la Cámara desea servir a la Policía brindándole la ocasión de cobrar sus atrasos. Nada más.

A este efecto los representantes quedan obligados a observar el mismo procedimiento que en el caso del crédito de $200.000.00 para los empleados del Censo de Población desglosando dicha proposición del proyecto general que aprobó el Senado.

Por cierto que obedeciendo los dictado severísimos del Reglamento el asunto de los empleados tuvo que regresar al Senado para su ratificación, habiéndose encallado allí con tal raigambre que los interesados desesperan de sacarlo a flote por ahora.

No incurrirá este caso con el crédito a la Policía, opinan los congresistas, pues se trata no más de aprobar una parte del Proyecto que enviaron los Senadores dejando las restantes para otra oportunidad mejor. Es sólo una operación de desglosamiento simple. En lo de los empleados del Censo hubo desglosamiento y modificación. Por eso es que el proyecto de los laboriosos ciudadanos que verificaron tan cabalmente el Catastro de Población, regresó al poder de los Senadores.

Es inútil decir que votado el pago del Cuerpo de Seguridad Urbana se romperá el «quorum». Esto si es que no logra ser tan nutrido que las deserciones no le hagan mella y pueda continuar sin interrupción la asamblea para aprobar otras leyes.

¿Y quien asegura que aprovechando las circuntancias de un «quorum» nutrido no se planteen los debates sobre el aumento de representantes y la restitución de los concejales habaneros?

El sufragio femenino y los politicos

LOS constituyentes del 1928, o mejor dicho, los que en ese año modificaron la Constitución, aunque se decidieron a adoptar algunas reformas que motivaron acedas controversias jurídicas y crearon graves conflictos políticos, al abordar el problema del sufragio femenino no dieron muestra del mismo expeditivo criterio en cuanto a sus facultades, de que hicieron gala en otros asuntos.

En la imposibilidad de rechazar de plano la muy justa aspiración de las feministas a ser electoras y elegibles, se limitaron a hacer una adición al Art. 39, que trata del sufragio, en la cual se establece que «las leyes determinarán la oportunidad, grado y forma» en que la mujer cubana pueda ejercer ese derecho, debiendo acordarse «por la totalidad de las dos terceras partes de los miembros componentes de la Cámara de Representantes y el Senado de la República».

Fué una maniobra cómoda para evadir la cuestión y frustrar, en definitiva, por el momento, las aspiraciones vigorosamente sostenidas por las feministas militantes. Pero éstas no cejaron en su empeño; antes bien redoblaron sus esfuerzos y, a conciencia de lo difícil que era obtener los votos requeridos, emprendieron una razonable gestión cerca de los Cuerpos Colegisladores para que aprobasen la ley de acuerdo con lo habilidosamente dispuesto en la Constitución por sus reformadores para salir del paso.

La magnífica tenacidad de la mujer logró interesar a algunos legisladores en su favor y se produjeron nobles tentativas parlamentarias, que se malograron ante la imposibilidad de reunir los votos indispensables para hacerlas triunfar. Pero en contra de la hostilidad hacia el feminismo que denotó hasta ahora la actitud del Congreso, nos hallamos con que el Presidente de la República, al crearse el Distrito Central, consagró de hecho el derecho de la mujer a ocupar cargos electivos municipales, al elegir en terna a una para que formase parte del Consejo Deliberativo de ese organismo.

Como hemos dicho al concretar hace tiempo esta disparidad de criterio, ella crea una situación verdaderamente interesante que puede aprovechar el feminismo para plantear un problema que quizá sirva de algo a su causa, aun cuando se resuelva en sentido negativo. Ese problema advendría si alguna mujer lograra que cualquier partido político la designase candidata a concejal, cargo equivalente al de comisionada del Distrito Central de la Habana, para ver si es rechazada, y acudir en este caso a todas las vías posibles con la simple mira de hacer resaltar la antinomia entre el principio que se utilizó para llevar a una al Consejo Deliberativo y negar a otra el derecho de elegibilidad para formar parte de otro organismo de los que también se rigen administrativamente por la Ley Orgánica de los Municipios.

En la Cámara vuelve a agitarse la idea de conceder a la mujer el derecho de elegible para cargos municipales, y acaso lo que sugerimos pueda no ya activar el desarrollo de ese ideal—que desde luego no satisface ni con mucho las aspiraciones del feminismo cubano, pero que siempre significaría un paso de avance—, sino posibilitar una mayor conquista. La oportunidad de hallarnos ya en período electoral facilita la realización de lo que sugerimos, y no es probable que falte entre los pequeños partidos alguno que obrando inteligentemente se preste a incluir en su candidatura a una feminista de acción para ganarse la buena voluntad de las mujeres y atraerlas, aunque dicho sea en honor de las que luchan por intervenir en la vida pública, como lo que las mueve es el anhelo de sanear el ambiente político, no se sumarían a ningún partido sin estar conformes con su programa y tener antes la seguridad de que habría de cumplirlo si fuesen los suyos al Poder.

Ciertamente es doloroso ver que la República se encuentra en deuda con la mujer cubana por los sacrificios que realizó durante las guerras de independencia, hasta el punto que no le ha sido erigido siquiera un modesto monumento—salvo el de Mariana Grajales, que le ha sido consagrado como madre de los Maceo,—en homenaje a la mambisa y a la conspiradora, a la que varonilmente empuñó las armas y a la que astutamente ayudó en todas las formas a los revolucionarios, y no se concibe que a estas alturas se le regatee el derecho de sufragio a las mismas patricias que todavía viven. En esto ha sido más consecuente la República española, que antes de establecer ese derecho en su Constitución, se anticipó a dar asiento en las Cortes Constituyentes a las mujeres que más se habían distinguido en la acción revolucionaria antimonárquica, muy hermosa, muy gallarda, pero que no admite paralelo con la que nuestras mujeres realizaron por la independencia del país.

La República Española concede en el Art. 36 de su Constitución a «los ciudadanos de uno y otro sexo, mayores de veintitrés años», los mismos derechos electorales. Nuestra República, en cambio, no acaba de concederlos a nuestras mujeres, quizá porque de hecho algunas militan en la oposición y se teme que al hacerlo con plenitud de derechos, constituyan un factor perturbador. Ahora bien, pensar eso sería absurdo, porque en Alemania figuraron inscriptas para los últimos comicios presidenciales nada menos que veintidós millones de mujeres, en números redondos, cuyos votos eran una incógnita, y acaso fueron esos votos los que contribuyeron decisivamente a evitar el triunfo de Hitler y por consecuencia la derrota de Hindenburg. Pero no es probable que tales temores vengan determinando la actitud de nuestros legisladores, quienes tal vez se apoyen en la de los franceses para justificarla. En el fondo, lo que procuran es impedir la concurrencia de votantes que pudieran alterarles el tinglado que han armado y poner en peligro sus cómodas posiciones. Conociendo el medio, se inclina uno a creer que lo que juega en esto son los intereses creados, las ambiciones pasionales malamente embozadas u ostensiblemente mostradas cuando en sentido material no conviene la ocultación.

Nuestras mujeres no deben desmayar en su empeño. Tienen un ideario y pueden hacerlo triunfar, porque es simpático a la opinión pública. Si hasta las turcas han obtenido concesiones políticas, juzguen que a ellas no les ha de ser absolutamente imposible alcanzarlas, con un poco más de tenacidad y aprovechando todos momentos que parezcan propicios para obligar a que se tomen en consideración sus justas aspiraciones. Las próximas elecciones parciales ofrecen una oportunidad para renovar la acción feminista. No la desperdicien. Operen con fe y con energía, pero con bien calculado oportunismo, porque así se logra, a veces, el éxito. Obtenerlo gradualmente, ¿qué importa? Lo esencial es llegar a la meta, aunque sea paso a paso, y el más difícil quedó dado al modificarse el Art. 38 de la Constitución en el sentido de facultar al Congreso para decidir sobre el derecho de sufragio que con inobjetables títulos reclaman las cubanas.

VARIOS PROCESADOS

En la tarde de ayer fueron procesados Florentino Posiñas Fernández, por hurto cualificado, con fianza de 3.000 pesos; Oscar Cabrera, por infracción de código postal, con fianza de 1.000 pesos; Facundo José Hernández e Isidro Martín González, por defraudación a la aduana, se les señaló fianza de 100 pesos a cada uno.

EVA FALLON, neoyorquina, luciendo la nueva corbata de propaganda de los «húmedos». Es de seda verde y lleva la doble inscripción «Queremos cerveza» y «Traed la prosperidad». Como se comprende, la moda no pasa de ser un recurso más para que se permita el consumo público de cerveza en los Estados Unidos.

S. Gutiérrez de Celis invitado por el Rotary

Quiere el Club que exprese su opinión sobre el Plan Seligman. Ayer habló el Dr. Moisés Vieites

Presidió ayer la sesión rotaria semanal el doctor Angel Vieta, fungiendo de secretario del Club el doctor Galigarcía.

Dr. M. Vieites

Para tratar de la conveniencia, o no conveniencia, del plan del profesor Seligman, la directiva del Club había invitado para que así lo hicieran, al doctor Enrique Hernández Cartaya; al doctor Santiago Gutiérrez de Celis, ex secretario de Hacienda y al doctor Moisés Vieites, autor de un Código de Derecho Penal cubano.

El doctor Hernández Cartaya, en una amable comunicación que envió en su oportunidad al Club de la Habana se excusó, debido a encontrarse delicado de salud.

El doctor Santiago Gutiérrez de Celis acudió a la sesión; pero manifestó al presidente del Club, señor Vieta, su deseo de no hablar en dicho acto, prometiendo hacerlo en otra oportunidad.

Habló acerca del referido plan el doctor Moisés Vieites, quien se consagró, durante todo el término de la sesión, a rebatir todos los puntos presentados por el maestro neoyorquino, si bien con sus palabras no estuvieron de acuerdo todos los rotarios y de las que recibiera críticas, aunque sotto voce, afirmando que el plan sugerido por Seligman es totalmente impracticable, por inservible al presente, que es el que hay que atender sobre todas las cosas.

Puso un ejemplo gráfico. El caso de un médico que es llamado urgentemente para asistir a un enfermo grave que se encuentra postrado, sin fuerzas ni para ingerir un poco de alimento. El médico llega al lecho del enfermo—el enfermo es Cuba y el galeno Seligman—, lo ausculta, le toma el pulso, inquiere noticias de su vida, de sus pasadas enfermedades, realiza análisis, y en el momento en que tiene que presentar el plan curativo, manifiesta que la única manera de dar vida al enfermo es el alimentarlo bien, dando largas caminatas a pie, etcétera. El médico, en este caso, receta para un hombre totalmente sano, nunca para una persona completamente postrada.

Pero, sobre todo, lo que se puede echar en cara al estudio del profesor de la Universidad de Columbia—dijo el doctor Vieites—es su falta de practicidad y más que nada su insinceridad manifiesta.

GRAN FIESTA EN SANTA CLARA

En honor del gobernador electo del Rotary Club de Cuba, doctor Ramón Lorenzo, el Club de la ciudad de Santa Clara le va a ofrecer una comida bailable el próximo sábado, día 7, a la que, de casi todos los Clubs de la República, asistirán representaciones.

De la Habana asistirá un grupo numeroso, integrado por el presidente del Club, doctor Angel Vieta, Horacio Navarrete, Adolfo Poey, Alex Roberts, Pedro Sabí, José Pérez Cubillas, Adolfo Kates, José C. Vlor, Sergio Herrera y otros.

También han sido invitados por el señor Ramón Lorenzo los cronistas rotarios de los diarios de la Habana, a la disposición de quienes han puesto un automóvil.

El Comité de rotarios de Santa Clara, integrado por bellas señoritas, ha anunciado a sus compañeras de la Habana que, siendo la comida informal, las esperan para pasar un buen rato reunidas, sin etiqueta y que además habrá otras sorpresas muy interesantes.

EL DEFENSOR DE MANUEL FERNANDEZ SOLICITO LA ABSOLUCION DEL ACUSADO

Empleó las dos horas en demostrar la inocencia del ex Director de la Caja de Ahorros del Centro Asturiano. Pidió también que los otros dos procesados fueron absueltos, por ser inocentes

La decimotercera sesión del juicio oral del proceso por el desfalco a la Caja de Ahorros de los Socios del Centro Asturiano, la agotó el doctor Ramón González Barrios, defensor del ex director de la institución, señor Manuel Fernández Fernández. En su informe, que duró más de dos horas, pidió no solamente la absolución de su patrocinado, sino la de los demás encartados, señores Manuel Rodríguez Díaz, ex presidente de la Caja, y José García, corredor, y refutó las tesis mantenidas por el fiscal doctor Artal que, como se sabe, ha calificado los hechos que dieron origen al proceso, de estafa, y por los doctores Carlos Revilla y Manuel Fernández Bilbao, acusadores particulares, que sostuvieron se trata de un delito de hurto cualificado por el grave abuso de confianza.

El doctor González Barrios en su oración forense tocó todos y cada uno de los puntos de la acusación, rebatiéndolos, desde el punto de vista moral, jurídico y doctrinal y tuvo galantes frases para la prensa en general, para el Tribunal y para los referidos acusadores, enalteciendo, especialmente, la labor del doctor Carlos Revilla.

LAS PALABRAS DE UN PERIODISTA

Comenzó el doctor González Barrios glosando las palabras de un periodista cubano, amigo suyo muy estimado, el que al narrar lo acontecido con la Caja de Ahorros de los Socios del Centro Asturiano de la Habana, dijo que es el proceso de las cantidades, gran cantidad de público, grandes cantidades de dinero barajadas en las conclusiones y en las declaraciones, gran cantidad de procesados, acusadores y defensores y hasta gran cantidad de años de presidio interesadas para los enjuiciados; así es en efecto—siguió diciendo—dada la importancia de la causa y el gran interés que ha despertado no ya en la Habana, sino en toda la República y hasta en el extranjero; y agrega que se siente orgulloso por tener la seguridad de defender a un hombre de las condiciones personales del señor Fernández, honrado, trabajador, excelente amigo y, sobre todo, inocente de los delitos que se le atribuyen y víctima propiciatoria de injustas imputaciones terminó diciendo.

Refiriéndose a las frases del fiscal doctor Artal que manifestó en su informe lo difícil de su tarea al encontrarse entre «dos fuegos», dadas las dos tendencias opuestas en cuanto a la responsabilidad de los procesados, dijo el doctor González Barrios que si eso le ocurre al fiscal, ¿qué riesgo no han de correr los defensores en un proceso en el que, a su juicio, se han desatado las pasiones en contra de ellos, nada más—agregó—que por compartir criterio contrario? Gustoso cumple con su misión de defensor, como los doctores López Pérez y Bolívar, dado que los acusados no han violado ninguno de los preceptos de la ley y necesariamente ha de reconocerse su inocencia.

LOS CONSEJEROS Y LA COMISION DE GLOSA

Se refirió, después al criterio del fiscal, que entiende que los verdaderos responsables de los hechos son los consejeros de la Caja y los miembros de la Comisión de Glosa, por haber procedido con despreocupación absoluta de todo, procurando algunos de ellos que el ex presidente Rodríguez Díaz se reconociera como único culpable, por lo que, —dice—se da el raro contraste de que el Ministerio Público considera como delincuentes a los que resultan a su vez acusando a los procesados, dándose el caso—añadió—de ser acusados por el fiscal los propios acusadores. Y se pregunta por qué el Fiscal no los ha traído a la causa, contestándose a sí mismo que es porque los considera sólo responsables moralmente, con lo que se ha querido dar a entender el motivo de la omisión, como si fuera posible—añadió—admitir en el terreno escueto de la justicia que la moral y el derecho pudieran vivir separados en algún instante. Ello, a su juicio, obliga a la Sala a dictar fallo absolutorio, porque, o son culpables todos de lo acontecido, o no lo es ninguno de ellos. Glosa, también, las palabras del fiscal, que dijo daría su último aliento por obtener éxito; estima que es otro sacrificio análogo, aunque no tan grande y sublime, comparable solamente al que haría un padre o una madre por salvar a sus hijos en instantes de verdadera angustia, llamando la atención a la Sala respecto al hecho de que, según el informante, por encima de todo existe el propósito inquebrantable de que se condene a los procesados para dar el ejemplo a los demás.

DICE QUE NO SE HA DEMOSTRADO EL DELITO

Sostuvo que no se ha demostrado en ninguna forma que los procesados hubieran recibido en depósito, comisión o administración, ni por ningún otro título que produzca obligación de entregarlo o devolverlo, dinero alguno de la Caja ni negaron tampoco haberlo recibido, con lo que el precepto invocado por el fiscal no es aplicable al caso que se ventila. Añadió que para penar con acierto el delito que señala el artículo 559, inciso quinto del Código Penal, es necesario y preciso, que conste el título por el cual se contraiga la obligación de entregar o devolver la cosa recibida, imponiendo al Tribunal el deber de calificar dicho título para determinar si se ha dejado ilegalmente de cumplir esa obligación.

Refutó, también, la tesis del fiscal de que era posible encadenar la prueba indiciatoria para presentarla a la Sala y obtener la condena; a su juicio en esta clase de contiendas no puede hablarse de prueba indiciaria porque, según reiterada doctrina del Tribunal Supremo, para que se estime cometido el delito de estafa, es necesario que el hechor, al apropiarse o distraer lo recibido por título que produzca obligación de entregarlo o devolverlo, obre en perjuicio de otro, el que debe ser real y efectivo y resultar probado con toda claridad. Dice que los actos de los procesados no constituyen el delito de estafa, porque faltan los dos elementos esenciales, o sea el engaño y la defraudación, de acuerdo con reiterada doctrina del Supremo de Cuba, ninguna de cuyas situaciones legales se da en este proceso.

Y cita el concepto en que don Alejandro Groizard Gómez de la Serna, famoso comentarista español, tiene al delito de estafa, el que según el referido Groizard adopta todas las formas susceptibles de ser inventadas por el ingenio humano, que conduzcan a obtener un beneficio propio a costa de un perjuicio ajeno; su esencia es el engaño y la perfidia, sus medios, dar a la mentira la apariencia de verdad, su fin, la defraudación por el abuso de confianza, ninguno de cuyos elementos exiten en este proceso.

EL CONTRATO ESPECIAL

Respecto al contrato especial de 6 de julio de 1929, otorgado entre el señor Rodríguez Díaz y el señor García por $510,000, sostiene que es un documento auténtico y legítimo en todos sus extremos, reflejo de las operaciones legalmente concertadas, siendo exactos los valores a que se refiere y que fueron entregados por el corredor García para garantizar la devolución del préstamo y sus intereses convenidos. También mantuvo que el perjuicio que sufrió la Caja, según el fiscal ascendente a $198,012.50, no puede servir de base al Tribunal para imponer condena, dado que no se trata de perjuicio real y efectivo como lo exige la jurisprudencia, sino en todo caso, de perjuicio ideológico, consistente en la merma que han podido sufrir los valores entregados por el corredor, por las fluctuaciones del mercado a consecuencia de la dura crisis económica por que se atraviesa y la dificultad extraordinaria en que se encuentran todos los sectores comerciales del universo.

LO QUE SIGNIFICA LA PALABRA «MERMA»

Se contrajo, después al significado de la palabra «merma», que fué expuesto por los Peritos señores Saro y Cortés, a preguntas del informante, en el sentido de que «ella significa la depreciación que han podido sufrir esos valores, los que habrían seguramente de representar una suma considerable si llegaran a reaccionar en el futuro, obteniéndose una utilidad en más del doble».

CULPA POR ACCION U OMISION

Y continuó diciendo que con razón el Presidente del Tribunal preguntó a los Peritos si ellos entendían que en el fondo de todo ésto hubiera podido existir culpa por parte de los encartados pero solamente por acción u omisión, a lo que contestaron los señores Saro y Cortés que lo único que habían observado en el contra to referido, imputable a los encartados, era que no hubiera dado intervención a un Notario Corredor Comercial en el otorgamiento del repetido contrato, para dar fé del acto y autenticar la firma de los interesados, cumpliéndose, por otra parte el precepto reglamentario de la Caja que así lo prevé y exige en negociaciones de esa índole.

POR QUE NO HAY HURTO

En cuanto al delito de hurto, calificado por los acusadores particulares combte esa imputación, porque no solamente no se ha probado que los procesados, puestos de acuerdo concibieron el propósito de apropiarse para su uso y provecho de los fondos de la sociedad y con tal motivo abrió García una cuenta de $60.00 en la Caja produciéndose más tarde los sobregiros de éste último, sino que falta la característica esencial conforme se expresa en los propios preceptos legales, invocados por los acusadores, es decir, el ánimo de lucro sin violencia o intimidación en las personas ni fuerza en las cosas tomado para sí cosas muebles ajenas sin la voluntad de su dueño.

LOS VALORES ESTAN DEPOSITADOS

Para que exista el delito de hurto, —continuó diciendo, es necesario que el autor se apodere de cosa mueble sin la voluntad de su dueño, lo cual supone un apoderamiento no justificable en modo alguno por las disposiciones legales que regulan la propiedad y posesión de esa clase de bienes, como lo ha declarado el Supremo de Cuba , y—agregó,—en este caso forzoso es convenir que no ya su defendido Fernández Fernández, sino ninguno de los otros acusados, ha tomado, ni menos sustraído, dinero efectivo de la Caja, pues éste se pagaba, como se ha visto, a los que presentaban al cobro los cheques girados por García. Añadió que tampoco los procesados tomaron ni sustrajeron los valores que éste entregaba a medida que se hacían los sobregiros, porque esos valores se encuentran precisamente depositados en la Caja como garantía de las operaciones de préstamos, con pignoración de valores llevadas a cabo entre Rodríguez Díaz, como Presidente de la Caja y el Corredor García, los que se sintetizaron en el documento o contrato especial de 6 de julio de 1929

EL DOCUMENTO NO ES FALSO

Alegó que el documento no es falso, ni simulado ni fingido, cosa que han reconocido los acusadores, ni tampoco no son reales ni efectivos los valores dados en garantía, por lo que hay que admitir,—agregó—que el contrato está en vigor y en condiciones legales el Banco Asturiano de Ahorros, continuador de la Caja de poder ejercitar las acciones civiles de todo órden que competen contra García, quien, por otra parte,—sigue diciendo,—no consta que haya sido requerido para el pago de la cantidad adeudada, a cuenta de la cual tiene entregados ya unos $50 mil pesos por principal e intereses estipulados, con lo que, aún en el supuesto de que no fuera válido el documento, el Tribunal carece de facultades o competencia para anular los efectos legales de ese documento mucho más cuando no se ha declarado previamente su inconciliabilidad con los preceptos del Derecho sustantivo que regulan el contrato de préstamo. Y terminó esa parte de su informe alegando que las pruebas aportadas y los antecedentes traídos sólo tienden a evidenciar la infracción de artículos del Reglamento porque se rige la Caja de Ahorros pero no de ninguna ley de órden penal vigente en este país, que es a lo único que la Sala tiene que atenerse.

EL MEMORANDUM DE FERNANDEZ FERNANDEZ

Y concluyó el doctor González Barrios su documentado informe, no invocando a la justicia, porque con invocación o sin ella la justicia viene a la Sala, de los Magistrados rectos e íntegros, probos e ininfluenciables, que no se doblegan al capricho de nadie, que no son instrumentos de pasiones y que no atemperan sus actos a otra cosa más que a la santidad de la Ley y a la fuerza incontrastable del Derecho.

Solo desea que el Tribunal sepa que su defendido el señor Manuel Fernández Fernández, al enviarle un memorandum detallado de los acontecimientos ocurridos terminó con estas frases: «En mi cargo de Director de la Caja, he puesto mi alma entera y mi voluntad para cumplir a conciencia mi cometido; sin embargo de ésto, originado por factores bien ajenos a mi voluntad e intenciones, dícese, que la Caja ha sufrido un serio contratiempo en el que no he tenido la menor intervención y por consecuencia de ello se ha puesto en el camino de mi vida honrada y laboriosa algo así como una mancha que trata de oscurecerla; confió en usted, Doctor, que sabrá proclamar mi inocencia ante el Tribunal que me juzga». Por ello, y por todas consideraciones antes dichas el doctor González Barrios pidió a la Sala el reconocimiento de la irresponsabilidad absoluta de Fernández, pues, añadió, en el fondo de todo ésto habrá a lo sumo un hecho que lamentar, pero un delito que reprimir».

Hoy hablará el doctor Eduardo Bolívar Herrero, defensor del señor García, y quedará el juicio concluso para fallo.

GENE TUNNEY, ex campeón mundial de boxeo, vistiendo el uniforme de comandante ayudante del gobernador Cross, de Connecticut. Tunney asistió a las ceremonias del bicentenario de Washington, en Nueva York.

Directiva de la Delegación 2 de los ferroviarios

Anoche celebró asamblea dicha delegación para tratar de la destitución de su Ejecutivo

Anoche se reunió la Asamblea de la Delegación número dos de la H. Ferroviaria.

Presidió el señor Teodoro Hernández, actuando de secretarios los señores Guillermo Urrutia y Tomás Vega.

En el curso de la reunión se trató de la destitución del actual Ejecutivo de la Delegación número 2, acordada por la Central de Camagüey, acuerdo éste que fué dejado sin efecto por el Gobierno de la Provincia.

Acto seguido, la Asamblea por unanimidad acordó ratificar la confianza a dicho Ejecutivo, habiendo quedado constituída la nueva Directiva en la forma siguiente:

Presidente, Teodoro Hernández; primer vice presidente, Aurelio Ruiz Figueroa; segundo vice presidente, Joaquín Miranda; secretario de actas, Benito Oliván; vice, Domingo Pérez; secretario de correspondencia, Agustín Iruléguiz; vice, Tomás Vega; tesoreros, Rogelio Silva, Cecilio Morgado.

"ES UN ERROR PENSAR QUE LAS FABRICAS DE TABACO PUEDAN SER SUSTITUIDAS"

«Pepín» Rodríguez, condueño de la fábrica «Romeo y Julieta» no cree que pueda surgir una fábrica y acreditarse de la noche a la mañana. El número de fábricas ha ido disminuyendo siempre

«Con nosotros desaparecerá la industria de exportación». Estas son las afirmaciones que nos hizo ayer «Pepín» Rodríguez.

Es un hecho que nosotros desapareceremos de la industria, pero con nosotros desaparecerá en Cuba la profesión del torcedor.

Viejo amigo el repórter del señor «Pepín» Rodríguez, condueño de la fábrica de tabacos «Romeo y Julieta», que está en vísperas de viaje a Europa, fuimos a despedirnos de él, siguiendo una antigua costumbre. No podíamos ¡claro! dejar de hablar del conflicto tabacalero.

—Estamos como el primer día—nos dijo el señor Rodríguez. No se quiere ver el problema sino sobre un solo prisma, y mantienen firmes sus propósitos los obreros de no querer ceder un ápice. No se acepta que todos los sectores, de arriba a abajo, nos hayamos reajustado en la industria, y en ese dilema estamos y seguiremos, acaso por largo tiempo. Yo no discuto que haya habido, como dicen los obreros, violencia en la forma en que se trató de ir al reajuste; todo el mundo comete errores en la vida, pero no es menos cierto que fuimos los fabricantes los que primero quisimos rectificar, anulando el propósito, que dió origen al conflicto y deseando transarlo con un pequeño reajuste.

—No se toma en consideración—agregó—ninguna de nuestras razones, y como vulgarmente se dice, la «pita» sigue enredada, y creo que tardará en desenredarse. No pienso que se solucione fácilmente, dada la tesitura actual, porque el amor propio suple al razonamiento, y la verdad no quiere verse, cuando antes que buscar soluciones, se arguye que si la salvación está en nuestro reajuste, que desaparezcamos de la escena. No se analiza la verdadera situación de la industria del tabaco cubano en el extranjero, y así vamos realmente a la ruina total. Sufren un error los que pretenden consolarse con la esperanza de que desaparecidas las cuatro o cinco fábricas que aun se consideran grandes, serán suplantadas por otras que vendrán al desaparecer éstas. Si así fuera nada perdería la industria, ni los torcedores. Habría otros fabricantes, y algunos de los torcedores actuales y algunos de sus hijos, que aprenderían el oficio, podrían vivir como tabaqueros».

—¿En qué se funda para esa afirmación tan rotunda, señor Rodríguez? —hubimos de preguntarle.

—En que cada fábrica representa la vida de un hombre, una inteligencia y un campo propicio a su desarrollo. Cuando compramos esta marca, su nombre estaba acreditado, por cuarenta años y la existencia de un hombre que dedicándole todas sus energías, todos sus conocimientos, en buenas épocas, no había pasado de ciento veinte tabaqueros el número de sus operarios. Yo triunfé en ella. He llegado a sostener entre esta casa y la sucursal mil torcedores. Fuí de los vencedores. Había otras muchas marcas, surgieron otras más, cambiaron de mano muchas; pero ninguna llegó a lo alto y menos a ésta. Es más, había entonces veinte o treinta marcas buenas, quedamos hoy cinco nada más, no nos han relevado, y han transcurrido treinta años desde que compramos ésta. Son setenta años. Si no hubiera más que poner una fábrica y verla subir a ser de primer orden, no habría problema industrial. Pero, si en lugar de ascender hemos ido descendiendo todos, sin sucesores, con circunstancias mundiales, no tan difíciles como las que imperan hoy en el mundo, ¿cómo puede afirmarse ese razonamiento? Podrá haber alguien que haga unos millares más o menos, pero industria en firme de exportación, no, desgraciadamente. Vive por estar ya con crédito, el nombre de

Pepín Rodríguez

la marca, que puede venderse, que puede trasladarse a otro lugar. En Estados Unidos se hallan ya algunas de las marcas que fueron orgullo de Cuba. Acaso Canarias sea pronto un centro tabacalero importante. Allí, no hay barreras, «Romeo y Julieta» podría desde allí surtir el mercado español, el inglés, ¿quién sabe? Estoy pensando el asunto, por si la fábrica, a mi regreso sigue lo mismo; paralizada, como la dejo...

—Es una broma—argüimos—pues su viaje ¿no durará hasta Nochebuena, como todos los años?

—Sí, hasta Nochebuena, no dudo que así sea. Recuerde que el día de la declaración del conflicto, usted y yo estuvimos conformes en que duraría seis meses, por lo menos. Las circunstancias realmente, no auguran rápida terminación. Muy cerca de aquí trabajan, en un chinchal, a ocho pesos, tabaqueros de esta casa, que no están de acuerdo en volver a trabajar en ella, a cuarenta o cuarenta y nueve, así que ciertamente podemos decir: ¿cuándo volverá Nochebuena?

Otros muchos puntos tratamos en nuestra conversación, todos sobre el conflicto, manteniendo el señor Rodríguez su criterio pesimista y sus afirmaciones sobre la próxima ruina de la industria, en primer término, después un período de maquinismo, muy pequeño, y finalmente el recuerdo de lo que fuimos y de lo poco que somos.

Un joven herido en el Parque de Córdoba, anoche

Fué atacado con una navaja que le interesó la pleura y pulmón. Un contrabando fué descubierto

Federico Rentlinger Martínez, de 19 años de edad, vecino de Avenida San Miguel 22, en A. Apolo, fué asistido en el centro de socorro de dicha barriada de una herida incisa en la región costal derecha, penetrante en el pulmón y la pleura, de carácter grave.

A la policía manifestó que encontrándose en el parque Córdova, en la Víbora, fué agredido con una navaja por un individuo nombrado Mario Oramas, vecino de Gertrudis y S. Agustín, sin que tuviera motivos para ello, dándose después a la fuga.

El lesionado fué trasladado a la casa de salud Dependientes, donde fué sometido a una intervención quirúrgica.

La madre del menor Rentlinger, nombrada Ana Luisa Martínez, expuso que Oramas hace tiempo tuvo un digusto con un amigo de su hijo, amenazando a ambos con matarlos, por lo que estima que anoche trató de llevar a cabo tales amenazas.

OCUPACION DE CIGARROS AMERICANOS

Anoche miembros de la Sección de Expertos, procedieron al arresto de Juan García Martín, de 27 años, vecino de Martí y 27 de Noviembre, en Regla, y de José Valdés Ramos, de 47 años, residente en Concepción y Cruz Verde, en Guanabacoa, ocupándoles a la salida del muelle de Tallapiedra, 20 paquetes conteniendo cigarros americanos, que trataban de sacar sin abonar los derechos.

Un auto arrollo a una niña de 11 años, en Malecón

Fueron ocupados varios trajes que habían sido sustraídos de un almacén. Hurto de un auto

Esperanza Terry Najarro, de 11 años, vecina de Crespo 19, fué asistida en el Primer Centro de Socorro, de la fractura de la pierna izquierda, que le produjo en Malecón y Crespo, al arrollarla el automóvil 32967, manejado por Manuel Pereira Pons, vecino de Corrales20.

HURTO DE UN AUTO-CUÑA

A la policía dió cuenta Antonio de los Santos, vecino de C número 12, que dejó su auto-cuña 7093, frente a la compañía de Teléfonos, de donde se la sustrajeron con un bastón y un reloj de mesa que tenía en su interior, estimándose perjudicado en 450 pesos.

OCUPACION DE TRAJES

El teniente Miguel Angel Rodríguez, auxiliado del vigilante M. Puentes, procedió a la ocupación de cinco trajes de seda, que fueron sustraidos hace tiempo a los propietarios de los almacenes Inclán, de Neptuno y Labra, por cuyo hecho hay varias personas procesadas.

Los trajes fueron ocupados a las siguientes personas: Carmela Romero Martínez, vecina del edificio La Prensa, habitación 11; Elisa Abando, de Concordia 4, habitación 12; Sara Cruz Ayala, (a) «La Bella Oriental», de Industria 96 y Juana Fontanilla Esteban, de Neptuno 10.

DOS AUTORIZACIONES DE ESTILO CANCELADAS POR LA SECRETARIA DE ESTADO

Por resolución de la secretaría de Estado quedan canceladas las autorizaciones que se habían concedido en 27 de marzo de 1924, a favor de Frederick Eugene Kezar, para ejercer funciones de Vicecónsul de Inglaterra en Camagüey, y la que disfrutaba William Laird Macdonald, para que pudiera desempeñar las funciones de vicecónsul de la propia nacionalidad en Antilla, autorización que fué otorgada con fecha 18 de febrero de 1919.

BARCOS QUE SE ESPERAN

Mayo 6.

Río Bravo de Bremen, Lutzow de Veracruz, Cartago de New Orleans, Heredia de Puerto Barrio, Pennsylavnia de San Francisco, Cuba de Key West.

Mayo 7.

Oriente de New York, Florida de Key West.

M.E.C.D. 2016

Fuerte discrepancia entre los datos sobre la zafra del Sugar Club y los de la Compañía Exportadora

EL CUBAN SUGAR CLUB ACUSA UNA PRODUCCION DE 2.522.000 DE TONELADAS HASTA ABRIL 30

La Corporación Exportadora da un estimado para toda la zafra de 2.568,000 toneladas. De ser exacta la primera cifra, el estimado de la Corporación ha sido ya bastante superado

Según el «Cuba Sugar Club», la producción de Cuba durante la zafra en curso, hasta el día 30 de abril, ascendía a 2.522,000 toneladas.

La Corporación Exportadora, por su parte, da un estimado de la producción total por todos los ingenios de la República, de 2.568,000 toneladas, en base a los datos recibidos hasta la fecha.

Entre las dos cifras hay una discrepancia notable. Si son exactas las cifras del Sugar Club, agregando sólo los datos recibidos ayer por la Corporación, cuyo total es de 381,576 sacos, equivalentes a unas 54,480 toneladas, y aun prescindiendo de los datos recibidos en los días del primero al 4 de este mes, resulta superado el estimado de la producción total dado por la Corporación, quedando, además, en actividad de producción 36 ingenios, cuya producción final sería toda en exceso de dicho estimado. Si son exactos los cálculos de la Corporación, lo que no nos parece probable ni posible, el error será del Sugar Club. De todos modos, el error aparece manifiesto y fenomenal. A ver si se ponen de acuerdo el Sugar Club y la Corporación y nos confeccionan unas estadísticas serias y atendibles, pues los errores de la clase que hemos señalado suelen producir efectos desastrosos en el curso de los precios y un efecto psicológico deprimente entre nuestros productores, que, teniendo un organismo que ellos pagan, no llegan a saber a ciencia cierta, para su gobierno, la cifra de producción alcanzada a fines de cada quincena.

MERCADO DE TABACO

También ayer pasaron a terceras manos bastante lotes de varias clases y procedencias distintas. Lotes pequeños, adquiridos por menores fabricantes y detallistas de materia prima.

Una partida grande, de ciento sesenta y tres tercios, vendieron Sobrinos de Antero González a Mark A. Pollack. Eran tripas viejas de Vuelta Abajo.

De esta misma procedencia han de pasar de manos estos días otras cantidades, aunque acaso no sean muy grandes.

También se vendieron ayer restos de terceras de Remedios. Y nada más durante el día.

NO ENTRO RAMA AYER

Hasta las cinco y media de la tarde no había entrado un tercio ni una paca a los patios de los ferrocarriles.

El vapor que se espera de Vuelta Abajo con algunas cantidades de tercios, ha de entrar en puerto del lunes al martes.

LA EXPORTACION EN ABRIL

El valor de las exportaciones durante el mes de abril próximo pasado, de tabaco en rama y manufacturado, es de $759.514, contra pesos 1.437.327 en marzo de este mismo año.

Según la cuidadosa estadística de la Comisión Nacional de Propaganda y Defensa del Tabaco Habano, del total correspondiente a abril del presente año $730.937 es el valor de la capa, tripa despalillada y sin despalillar, y recortes, y $28.577 el valor del torcido, los cigarrillos y la picadura.

El valor de las exportaciones de marzo se distribuyen así: capas, tripas despalilladas y sin despalillar y recortes, $1.400.400 y del torcido, cigarrillos y picadura, $36.927.

Los países que mayores cantidades llevaron, en tabaco en rama y manufacturado durante abril, son los siguientes:

Estados Unidos, $448.506; Argentina, $187.538; Uruguay, $38.764; Puerto Rico, $16.672; Canadá, pesos 12.036; Holanda, $10.941; Reino Unido, $10.741; España, $7.874; Panamá, $6.245; Islas Canarias, pesos 6.159. Los demás, de tres mil pesos para abajo.

Debemos advertir que las importaciones hechas por Puerto Rico, son de tabaco en rama que lo llevan allí las firmas de los Estados Unidos para despalillarlo en los talleres que tienen establecidos en aquella isla, donde la mano de obra es más económica. Quiere decir que esas importaciones habrá que tomarlas como hechas por la gran república del Norte.

Las compañías que mayores cantidades de nuestra rama embarcan para Puerto Rico con el objeto indicado, son la General Cigar y la Porto Rico Tobacco, que es ahora ésta propietaria de la gran fábrica «La Palina», que siempre llevó de Cuba a la isla hermana cantidades de materia prima para despalillarla allí y luego trasladarla al Norte.

España y las Islas Canarias aparecen separadas en la relación. Unidas las cantidades de ambas, tendremos $14.027. Pero las importaciones de la nueva República, puede decirse, por lo que a la rama respecta, que no han empezado en el presente año, durante el cual llevará la Compañía Arrendataria de Tabacos más de cuatro millones de kilogramos.

COTIZACIONES

Mayo 5

LA PESETA	EL FRANCO
española se cotizó hoy al CIERRE del mercado a razón de	francés se cotizó hoy al CIERRE del mercado a razón de
12 PESETAS	25 FRANCOS
56.28 Por DOLLAR	38 Por DOLLAR

UN REMEDIO CONOCIDO EN EL MUNDO ENTERO

Desde hace más de 40 años la SOLUCIÓN PAUTAUBEGE ha curado a millones de enfermos atacados de resfriados y de bronquitis. Los médicos del mundo entero la consideran como el remedio más eficaz de todas las enfermedades de los pulmones y de los bronquios.

L. Pautauberge, París y todas farmacias

Mercado Ganadero

LOS PRECIOS EN PIE

Precios pagados por consumidores en los mercados de origen:

El vacuno

En Oriente, de dos y medio a tres centavos con el cinco por ciento de descuento.

En Camagüey, de dos y medio a tres centavos con el diez por ciento de descuento en la finca, y sin descuento en la ciudad.

En Las Villas, de dos y medio a tres centavos con el diez por ciento de descuento.

De Pinar del Río, de dos y medio a tres y medio centavos; pero pesado y entregado en los mataderos de esta capital.

El lanar

El lanar, de tres y medio a cinco centavos.

De cerda

Del país, de siete a siete y medio centavos.

MATADERO DE LUYANO

En el Matadero de Luyanó se sacrificaron las siguientes reses:

De vacuno	30
De cerda	24
De lanar	11

Los precios que rigieron en el Matadero de Luyanó fueron:

Vacuno	de 12 a 13 cts. kilo
Cerda	de 25 a 32 » »
Lanar	de 20 a 30 » »

MATADERO INDUSTRIAL

En el Matadero Industrial se sacrificaron las siguientes reses:

De vacuno	145
De cerda	68
De lanar	32

Los precios que rigieron en el Matadero Industrial fueron:

Vacuno	de 12 a 13 cts. kilo
Cerda	de 25 a 32 » »
Lanar	de 20 a 30 » »

RECAUDACION DE LAS ZONAS FISCALES

Zona Fiscal de Oriente	$18.583.30
Zona Fiscal del Centro	5.466.17
Zona Fiscal de Occidente	2.359.51

HIJOS DE OLIMPIO PEREZ

BANQUEROS

Santiago de Compostela. Cervantes 16.

Villagarcía de Arosa. Méndez Núñez 8.

CASAS ANTECESORAS:

Manuel Peresaenz; Hijos de Peresaenz; Olimpio Pérez; Olimpio Pérez e Hijos

Intereses que abonamos en cuentas de pesetas:

Disponible a la vista	2 %
» a tres meses	2½%
» a seis meses	3 %
» a un año	4 %

También abrimos cuentas en monedas extranjeras. Nos encargamos de la compra y venta de toda clase de valores en las Bolsas de España y del Extranjero, etc. Recomendamos que al solicitar los giros exijan que sean extendidos precisamente a nuestro cargo.

Mercado Azucarero

MAYO 5 1932

(POR NUESTRO HILO DIRECTO)

AZUCARES CRUDOS:—El mercado de crudos abrió hoy con un tono escasamente sostenido a la base de 2.60. Una limitada cantidad de azúcares de derechos libres y también un cargamento de Cuba, (Zafra 1929-30), para llegar pronto obtenibles a la base de 2.60. Los refinadores eran compradores a la base de 2.59, posiblemente 2.60, por azúcares para llegar tarde en mayo o junio.

Hasta el cierre de la Bolsa de Futuros de Azúcar de Nueva York no se habían anunciado ventas.

Existencias de azúcares crudos en almacenes afianzados Nueva York:

Ayer: 928,467 sacos.

Hoy: 928,467 sacos.

Cotización «spot» de Willet and Gray el día 4: 2.60

MOVIMIENTO DE AZUCARES EN LOS PUERTOS DEL ATLANTICO

(Willett and Gray)

Semana terminada en abril 30, arribos 51,140 toneladas

Derretidos 46,494 toneladas

Stocks en manos de importadores: 186,822 toneladas.

Stocks en manos de refinadores: 181,150 toneladas.

Igual semana del año de 1931: Arribos: 48,000 toneladas.

Derretidos 49,000 toneladas.

Stocks en manos de importadores 153,000 toneladas.

Stocks en manos de refinadores: 159,000 toneladas.

PRODUCCION DE CUBA HASTA ABRIL %0—1932. Según el «Cuba Sugar Club», la producción de Cuba durante la actual zafra azucarera hasta el día 3 del ppdo. mes de abril ascendía a 2,522,000 toneladas de 2,240 libras.

AZUCARES REFINADOS: A la apertura hoy este mercado continuaba mostrando un tono inseguro. Se anunció hoy Arbuckle Bros, bajo su precio al cierre ayer a la base de 3.77-½ A la apertura hoy Revere bajó a 3.77-½, términos bajo el plan de pagos en cuatro plazos en todo el territorio, también dando una concesión adicional de 2—½ en pago al contado Espérabase otros siguieran su ejemplo.

Más tarde National anunció una reducción de 3.75 y plan de pago en cuatro plazos en todo el territorio a tener efecto desde la apertura hoy

Snow White anunció a tener efecto desde la apertura ayer a la base de 2.72- 1|2, sin concesión, pero bajo el plan de pago en cuatro plazos en todo el territorio.

Al mediodía Arbuckle Bros, anunció dándole a los compradores, quienes compraron contratos a 30 días en mayo, el privilegio de retirar tales contratos.

Godchaux desde la apertura ayer a la base de 3.77—1|2 en todo el territorio, excepto Nebraska, Iowa, Kansas, Missouri, Oklahoma, Texas, Dakota del Norte y del Sur Minnesota y La Crosse, Wis., donde aplicable la base de 3.72—1|2 en carros completos y 3.77—1|2 en carros no completos.

American a la apertura hoy a .375, sin concesión el plan de pagos en cuatro plazos en todo el territorio, con excepción de en Nebraska, Iowa, Kansas, Missouri, Oklahoma, Texas, Dakota del Norte y del Sur, Minnesota, Superior y La Crosse, Wis., donde aplicable la base de 3.72-1|2 en carros completos y 3.75 en carros completos.

Mc Cahan a la base de 3.75 plan de pago en cuatro plazos, sin concesión.

Svanah a la base de 3.75 embarques directo o términos de plan de pago en cuatro plazos en todo territorio.

Godchaux hizo igual anunció que la American, desde la apertura hoy.

Henderson a la base de 2.75 en todo el territorio.

Arbuckle Bros y Colonial a la base de 3.75 desde la apertura del mercado hoy, sin concesión.

MERCADO DE LONDRES

Terminal quieta, pero sistenida. Se anunció las ofertas de crudos muy ligeras a la base de 60 lab.

COTIZACIONES DE LA TERMINAL DE LONDRES

	Cierre anterior
Mayo	4|2—1|2
Julio	4|3
Agosto	4|5
Octubre	4|5—1|2
Diciembre	4|8—3|4
Marzo	4|11-3|4
Mayo	

	Cierre hoy.
Mayo	4|2—1|2
Julio	4|3—1|4
Agosto	4|4—3|4
Octubre	4|5—3|4
Diciembre	4|8—1|2
Marzo	4|11-1|4
Mayo	5|1

COTIZACIONES DE LA BOLSA DE AZUCARES CRUDOS FUTUROS DE NEW YORK

	Cierre anterior.
Mayo	0.51|53
Julio	0.60
Septiembre	0.66
Diciembre	0.72
Enero	0.74|75
Marzo	0.79
Mayo	0.84

	Cierre hoy
Mayo	0.51|53
Julio	0.60
Septiembre	0.66|67
Diciembre	0.73
Enero	0.73|74
Marzo	0.79
Mayo	0.83
Toneladas vendidas:	6,550

CIERRE DE LA BOLSA DE FUTUROS DE AZUCAR DE NUEVA YORK

Los Futuros cerraron hoy con un tono sostenido. Poco antes del cierre una prominente firma operadora de Nueva York deshaciendo ventas en descubierto.

DISTRITO CENTRAL DE LA HABANA

DEPARTAMENTO DE ADMON. DE IMPUESTOS

AVISO

INDUSTRIA Y COMERCIO (Tarifas 1a., 2a. y 3a.)

4o. TRIMESTRE DE 1931 A 1932

Se hace saber a los contribuyentes por el concepto expresado, que pueden acudir a satisfacer sus respectivas cuotas, sin recargo alguno, a las oficinas recaudadoras de este Distrito, situadas en los bajos de la Casa de la Administración Distrital, calle de MERCADERES entre PI Y MARGALL y PRESIDENTE ZAYAS, todos los días hábiles, desde el día 2 del entrante mes de Mayo, hasta el 31 inclusive del propio mes, y durante las horas comprendidas entre las 8 a. m. y las 12½ p. m. con excepción de los sábados en que la recaudación se verificará de 8 a 11 de la mañana.

Se advierte a los señores contribuyentes que para efectuar sus pagos deberán presentar en la TAQUILLA No. 13, el último recibo que hayan satisfecho, y que de no hacerlo dentro del plazo señalado, incurrirán en el recargo del 10 por 100 y se les seguirá el cobro por la vía ejecutiva de apremio, conforme al procedimiento establecido en la Ley de Impuestos Municipales.

La Habana, 22 de abril de 1932.

José Izquierdo Juliá, Alcalde del Distrito Central.

MEJORIA DEL MERCADO DE LOS VALORES

Toda la atención del mundo comercial se encuentra hoy enfocada hacia Washington

NUEVA YORK, mayo 5.—Luis Mendoza y Cía.—La retrasada mejoría de los bonos levantó el mercado de acciones tras de la caída de primera hora. La mejoría de la impresión reinante que acompañó al avance del cierre de ayer no fué duradera. Al parecer, la demanda se debió más a consideraciones técnicas que a cambio fundamental alguno de la perspectiva. Al aflojar esta mañana la demanda, las acciones retrocedieron estableciendo nuevos mínimos. Como sucedió ayer, el restablecimiento subsiguiente fué más acentuado de lo que pudiera colegirse por su resultado neto, dado el bajo nivel a que empezó. La actuación del mercado no reflejó ningún acontecimiento especial. El hecho de que, prescindiendo de las emisiones del Gobierno, los bonos tarden tanto en denotar mejoría ha hecho perder de momento la esperanza de que se reavive definitivamente el interés en las acciones, y a su vez la desanimación de los bonos refleja la duda de que el congreso pueda resolver con prontitud el problema de las finanzas nacionales. Así y todo, la situación fiscal presenta un aspecto algo más favorable. De momento, casi toda la atención del mundo comercial está enfocada en Washington. Si se recibieran de allí noticias favorables, éstas, más que ninguna otra cosa, tenderían a reanimar la confianza financiera. Parécenos, pues, que el mercado de bonos debe darnos los primeros indicios de ese cambio de sentimientos.

Bonos de Cuba

En la Bolsa de Valores de Nueva York cerraron hoy los Bonos de Cuba a los tipos que se consignan a continuación, cuyos precios se entienden más los intereses devengados hasta la fecha:

REPUBLICA DE CUBA

	Comp.	Vend.
R. de Cuba, Speyer, 5 por 100 Morgan 1304.	89⅛	90¾
R. de Cuba, Morgan 5 por 100 1914	—	89⅛
R. de Cuba Speyer 4½ por 100 1925	65	70
R. de Cuba 5½ O. P. 1925	37½	38
R. de Cuba 5½ Morgan	73¼	76

BONOS AZUCAREROS

	Comp.	Vend.
Cuban A. Sugar	—	—
Eastern A. Sugar	5	12
Manatí Sugar 7 x 100	3¼	4

BONOS FERROVIARIOS

	Comp.	Vend.
Cuba Ry 5 por 100	23	26½
Cuba Northern 5½%	17⅛	17⅞

INTER TELPH. — H. E. RAILWAY

	Comp.	Vend.
In. Telph 4½ por 100	25	26½
H. E. Ry 5 por 100	18	22½

UN CABLE CONSIDERADO INSOLENTE, DE LA CASA SELIGMAN A COLOMBIA

La casa Seligman dirigió un cable, concebido en términos altaneros, al Secretario de Hacienda de Cundinamarca, en el cual amenaza con tomar las rentas departamentales para cubrirse la deuda, en caso de que la Asamblea decrete la moratoria.

Dicho cable fué leído en sesión secreta y motivó los más tremendos discursos.

Se ignora la actitud que asumirá la asamblea ante la insolencia de la mencionada casa americana. La amenaza de ésta ha sido comentda en todos los círculos colombianos en los tonos de la más subida indignación.

(De «Aereonews», New York).

PEDIRA INGLATERRA EN LAUSANA LA REBAJA DE DEUDAS DE GUERRA

LONDRES, Inglaterra, mayo 5. Luis Mendoza y Cía.

Dícese en círculos bien informados que el gobierno británico se propone pedir una rebaja general de un 25 por ciento, por lo menos en todas las deudas e indemnizaciones de guerra, en la Conferencia de Lausana.

Mercado de Granos

TRIGO

Mayo	53⅝
Julio	56¼
Septiembre	58½

MAIZ

Mayo	29
Julio	32⅛
Septiembre	34½

AVENA

Mayo	22¾
Julio	22⅞

CENTENO

Mayo	35⅞

Clearing House

Las compensaciones del «Habana Clearing House» efectuadas durante el día de hoy, ascendieron a

$747.200.27

Mercado de Algodón

Enero	6.14
Marzo	6.30
Mayo	5.56
Julio	5.38
Octubre	5.91
Diciembre	6.05

Bolsa de New York

MAYO 5 DE 1932

ACTIVOS	Cierre
Atch. Top. and Sta. Fe	35⅝
Auburn Auto	32⅞
American Can	36⅝
New York Central	13⅝
General Electric	13¼
General Motors	10⅛
U. S. Steel	27⅝
Du Pont	28⅛
Eastman Kodak	45¾
Amer. Tel. and Tel.	96¾
Inter. Tel. and Tel.	5⅛
Standard Oil New Jersey	23¾
FERROCARRILES	
Atl Coast Line	14½
Baltimore and Ohio	7⅛
Cons. R. R. of Cuba	—
Chesapeake and Ohio	16
Canadian Pacific	10⅞
CubaC company	—
Delaware and Hudson	51½
Delaware Lackawanna	12
Erie	—
St Louis and San Francisco	1¼
Great Northern	10
Illinois Central	10⅞
Louisville and Nashville	11
Missouri Pacific	2⅝
Norfolk and West	79
Northern Pacific	9⅞
Chic. and N. W.	4⅛
Penn. R. R. Co.	10¼
Chic Rock I. and Pac	3⅛
St. Louis South	—
Chi. Mil. St Paul Pac com	1¾
Southern Pacific	11½
Southern Railway	5⅝
Union Pacific	49
Western Pacific	1
PETROLEOS	
Atlantic Ref	9¾
Continental Oil	4⅝
Consolidated Oil	4⅝
Houston Oil	11
Ohio Oil	6⅛
Pure Oil	3⅞
Royal Ducht	16¾
Standard Oil of Calif	18⅜
Socony Vacuun Corp	8
Sun Oil	26
Shell Union Oil	3
Texas Company	10¼
Union Oil Cal	10
ACEROS	
Byers (A. M.) Co	7¾
Bethlehem Steel	12¼
Colorado Fuel	4⅜
Gulf State Steel	—
Ludlum Steel	—
Republic Iron Steel	—
Transue Williams	—
Vanadium	7
Crucible Steel	9
AUTOMOVILES	
Graham Paige	1½
Hudson Motor Co	4⅛
Chrysler Motors	8¼
Nash Motors Co.	9½
Packard Motors	2¼
Studebaker Corp	2¼
White Motors	7¾
AGRICULTURA	
Case T. Machine	20⅜
Inter. Harvester	16¼
EQUIPOS DE OFICINA	
Inter. B. Machine	80½
National Cash Reg	8¼
General Ry Signal	—
UTILITIES	
Amer. For. Pow	3⅛
Comonwealth and South	2¾
Cons. Gas	48¾
North American	23⅛
Western Union	21½
Pub. Ser. N. J.	42⅞
Nat. Power and Light	12
United Corporation	6¼
Amer. Water Works	21
Standard Gas and Elec	15⅜
Amer. Power Light	8
Electric Bond and Share	—
QUIMICOS	
Allied Chemical	51½
Air Reduction	36⅝
Columbian Carbon	18¼
Lambert	33½
Texas Gulf	17⅞
Freeport Texas	14⅞
Drug Inc.	36⅞
Commercial Solvents	6⅛
Union Carbide	17¼
ACCESORIOS	
Briggs Mfg. Co	6
Timken Roller	14⅝
Electric Auto Lite	11¾
Goodyear	9½
U. S. Rubber	3⅛
Murray Corp of America	4⅞
Stewart Warner	—
Goodrich	3⅛
EQUIPOS	
Pullman Company	14
Baldwin Locomotive	3⅝
Amer. Locomotive	5
Amer. Car. Foundry	—
General Amer. Tank	15⅞
INDUSTRIALES	
Allis Chalmers	6¼
Continental Can	24¼
Foster Wheeler	4¾
West Elec	22⅞
McKeesport T. Plate	35
Inter. Combustion	⅜
Worthing. Pump	8¾
TRACCION	
Brooklyn. Man. Tran	37
Interborough R. T.	8
VENTAS POR CORREO	
Montgomery Ward	6⅝
Sears Roebuck	15⅞
UTILES FABRICACION	
General Asphalt	7⅜
Int. Cement	8½
Johns Manville	12½
Otis Elevator	13⅜
METALES	
Amer. Smel. and Ref	8¾
Anaconda Copper Min	4½
Kennecott Copper	6¾
Inter. Nickel	5⅛
Cerro de Pasco	6⅛
Nevada Consol.	3⅜
Homestake Mines	122½
Alaska Juneau	11¼
Granby Copper	—
Patino Mines	—
TABACOS	
Amer. Tobacco A	63¼
Amer. Tobacco B	65½
Ligget tand Myers	45½
Lorillard	13⅝
Reynolds Tob. B	31⅝
Cons. Cigar	—
TIENDAS Y ALMACENES	
Best and Company	12½
May Dept Stores	13
Macy (H. R.) Co	29
Gimbel Bros	—
Assd Dry Goods	3⅝
ALIMENTICIOS	
Coca Cola	90
Borden Co	28⅜
National Biscuit	32
Corn Products	33½
Hershey Chocolate	54
Hershey Chocolate prefs	—
General Foods	30
Childs	2⅛
Loose Iles	—
Standard Brands	10¾
National Dairy Prod	22
United Fruit	16¼
Purity Bakeries	6¾
William Wrigley	35⅝
MISCELANEA	
Cannon Mills	—
Congoleum Nairn	8
Gold Dust	11⅞
Inter. Match	¼
Kelvinator Corp	5
Proctor and Gamble	29½
Simmons Company	4⅝
Radio Corporation	3¾
National Surety	7
American Ice	17
American Woolen	2½
Coty Inc	—
Gillette Safety Razor	13⅛
TIENDAS DE CADENAS	
S. S. Kresge	10⅛
Kroger Grocery	12½
J. C. Penney	21⅝
Schulte Retail	—
Safeway Stores	45⅜
PELICULAS	
Fox Film	2
Warner Bros Pic	1¼
Paramount Publix	2¾
Loews Inc	21⅝
AZUCARES	
Amer. Sugar Ref	—
Punta Alegre	—
Puerto Rico Sugar	5⅛
Cuban Amer. Sugar	—
Cuban Amer. Sugar pref	—
AEROPLANOS	
Bendix Aviation	6½
Curtiss Wright	7/8
United Aircraft	10⅝
Aviation Corp. Del	2¾

NO REBAJARAN LOS PASAJES, LOS FC. UNIDOS

El administrador manifestó que cualquier rebaja sería una pérdida para la Empresa

En contestación a la carta circular enviada por la Asociación Nacional de Industriales de Cuba a sus asociados afectados por el proyecto de ley presentado a la consideración de la Cámara de Representantes por el señor Francisco Cuéllar del Río, sobre bonificacion de pasajes a los obreros, se ha recibido en la Secretaría de dicha Asociación el siguiente escrito que suscribe el señor L. Simpson, administrador general de los Ferrocarriles Unidos de la Habana, y el cual transcribimos para general conocimiento:

«Habana, 29 de abril de 1932

«Esta empresa mantiene hoy día una tarifa de pasajes más baja que ninguna otra compañía ferroviaria de la República, desde que implantó en noviembre de 1931 una rebaja de 50 por ciento en los tipos entonces en vigor, reduciendo a uno y cuarto centavo el precio del transporte por kilómetro en segunda clase, en trenes de vapor, y 1 centavo en gas car o automotor, sin mencionar los trenes eléctricos, donde los precios son aun más bajos. Al mismo tiempo estableció billetes kilométricos de segunda clase, cuyo precio es de dos tercios de centavo por kilómetro y abarató los precios de las tarjetas de abono mensuales entre la Habana y los pueblos más cercanos servidos por sus líneas, así como entre las principales ciudades del interior y puntos inmediatos.

«Todas estas innovaciones han traído como consecuencia que los cargos actuales apenas cubren el costo real de mover los pasajeros al extremo de que una nueva reducción significaría para nosotros pérdida material de dinero. Considerando el asunto bajo otro aspecto, pienso que sería muy difícil establecer un sistema de identificación para los trabajadores sin exponernos a mixtificaciones y engaños que dejaran burlada la buena intención de los legisladores.

«Nuestra actitud hacia el proyecto es de completa simpatía, en cuanto tiende a dar facilidades de vida a las clases pobres de la población; pero juzgamos un deber señalar sus inconvenientes y el efecto económico que sobre esta empresa tendría. No deseamos perder uno solo de nuestros pasajeros pero, por otra parte, tampoco podemos prestar el servicio con pérdida.

«Si los trabajadores que tomarán nuestros trenes ya establecidos entre las horas de 5 y 7 constituyeran un tráfico adicional, podríamos ayudarlos con ventaja. Si por el contrario fueran ya pasajeros habituales nuestros, entonces el llevar a la práctica el proyecto sería simplemente hacernos perder la mitad de los ingresos que nos producen».

Cotizaciones

LONJA DEL COMERCIO

COTIZACION OFICIAL PARA VENTAS AL POR MAYOR Y DE CONTADO

ACEITE:	
Oliva lata 23 libras qq	13.50
Semilla algodón caja	12.50
Americano en barriles	12.25
AJOS:	
Chilenos 40 mancuernas	0.30
Chilenos 30 mancuernas	0.40
Chilenos 20 mancuernas	0.50
AFRECHO:	
Fino harinoso qq de 2 a	3.00
ARROZ:	
Canilla viejo quintal	4.25
Semilla S. Q. quintal	3.25
Siam Garden extra 5 por 100 quintal	3.85
Siam brilloso qq de 5 a	5.50
Valencia legítimo qq de 4 a	4.25
AVENA:	
Blanca americana qq	2.25
Chilena quintal	—
Canadá quintal	2.50
AZUCAR:	
Refino 1a quintal	1.60
Turbinado extra qq	1.20
Turbinado corriente qq	1.00
Centrífuga quintal	0.70
BACALAO:	
Noruega superior qq	9.00
Noruega regular qq	8.75
Imperial	9.50
CAFE:	
País qq de 12 a	20.00
Centroamérica qq	30.00
CEBOLLAS:	
Egipcias sacos quintal	5.25
CHICHAROS:	
Idaho quintal	4.75
FIDEOS:	
País quintal	6.50
FRIJOLES:	
Negros país quintal	4.75
Coolrados largos país qq	4.50
Colorados medianos país qq	4.50
Carita país qq	1.75
Blancos medianos Othenais qq	3.40
Europeos quintal	3.25
GARBANZOS:	
Gordos sin cribar qq	6.00
HARINA:	
De trigo, según marca, saco de 5.25 a	7.00
De maíz país qq de 2 a	3.00
JAMON:	
Paleta qq de 23.00 a	24.00
Pierna qq de 32.00 a	37.00
MANTECA:	
Primera refinada en tercerolas quintal	17.65
Compuesta qq	14.50
Vegetal quintal	16.25
MANTEQUILLA:	
Danesa latas ½ libra, qq	70.00
Asturiana lata 4 libras qq. de 40 a	45.00
MAIZ:	
Habana quintal	1.60
Gibara quintal	1.50
Argentino qq	2.50
Estados Unidos qq	2.75
PAPAS:	
País rosadas quintal	1.80
PIMIENTOS:	
Españoles cuarto 1a caja de 5 a	5.50
QUESOS:	
Patagrás crema entera quintal de 30 a	32.00
SAL:	
Molida saco 200 libras	2.60
Espuma país 98 libras	1.70
Espuma importada	1.80
TASAJO:	
Pierna quintal	18.50
Surtido quintal	16.00
TOCINO:	
Barriga quintal	16.50
TOMATES DEL PAIS:	
Natural un kilo	2.80
Natural en 100/4 caja	3.40
Puré en ¼ caja	3.50
Puré en ⅛ caja	2.65

TRUST

Adams Express	2½
Amer. Inter.	4¼
Chesapeake Corp	8½
Kreuger and Toll	¼
Alleghany Corp	1
Texas Pac Land	3½

Bolsa de la Habana

MAYO 5 DE 1932

BONOS Y OBLIGACIONES

	Comp.	Vend.
Cuba 1904 Speyer	89	93⅞
Cuba 1905 Deuda Int	38½	42
Cuba 1909 4½	66	78
Cuba 1914 Morgan	80	100
Cuba 1923 5½ Morgan	73¾	76⅞
Cuba 1945 5½ O. Públicas $40.000,000	40	40⅝
Obligaciones oro del Tesoro República de Cuca	29	33
Bonos seriados República de Cuba. — Morgan 5¼ por 100 1927:		
E. Vence 1 julio 1932	93½	—
F. Vence 1 julio 1933	73	—
G. Vence 1 julio 1934	68	—
H. Vence 1 julio 1935	—	—
I. Vence 1 julio 1936	—	—
J. Vence 1 julio 1937	—	—
Certificados serie 5½ % Obras Públicas:		
Vence junio 30 de 1932	92	98
Vence diciembre 31 de 1932	79¾	88
Vence junio 30 de 1933	72	80
Ayuntamiento de la Habana 1a hip	91	100
Ayuntamiento de la Habana 2a hip	80	100
Bonos del Centro Asturiano	25	—
Oriente Cubano	—	—
Territorial serie B	—	—
Cervecera	—	—
Cervecera (Obligaciones no hip.)	18	30
Ciego de Avila	—	—
Curtidora	—	—
Gas	92	100
Havana Electric (Consolidados)	20	27
Havana Electric (Obligaciones no hip.)	5¾	10
J. ... Matanzas	70	—
Edificio La Metropolitana S. A.	—	—
Ladrillos	—	—
Matadero	—	—
Nueva Fábrica de Hielo.	90⅝	100
Papelera serie A	85	—
Papelera serie B	58¼	—
Teléfono	63	—
Unidos	11	—

ACCIONES

	Comp.	Vend.
Agrícola Oriente Cubano $6.000,000	—	—
Banco Agrícola	—	—
Banco Territorial; beneficiarias	—	—
Banco de Préstamos sobre Joyería	—	—
Cervecera	18	90
F. Consolidados de Cuba; preferidas	5	—
Cuba Cane prefs	—	—
Cuba Cane com	—	—
Kokofat prefs	—	—
Kokofat com	—	—
Cuba R. R.	—	—
Curtidora	—	—
Fibras y Jarcia	—	—
H. Electric Utilities Co. prefs. del 6 por 100	36	38
H. Electric Utilities Co. prefs. del 5 por 100	23	27½
H. Electric Railway Co. preferidas	3	10
H. Electric Railway Co. comunes	½	1½
Jarcia prefs	20	—
Jarcia prefs. ex dividendo en acciones	19	—
Jarcia comunes	2	—
Lonjap referidas	—	—
Lonja comunes	—	—
Matadero	—	—
Seguros La Mercantil	—	—
Metropolitan Auto	100	—
Naviera prefs	12	—
Naviera com	2½	4
Nueva Fábrica de Hielo.	98	—
Nueva F. de Hielo (beneficiarias)	10	30
Perfumería prefs	10	—
Perfumería com	1	—
Pesca prefs	40	—
Pesca comunes	10	—
Teléfono prefs	48	—
Teléfono com	20	—
Unidos	2⅛	3⅛
Union Oil	6¼	7

LOS DETALLISTAS VISITAN AL SECRETARIO DE OBRAS PUBLICAS, ING. N. ONETTI

Una comisión de la Asociación de Detallistas de Víveres Unidos de la Habana, presidida por el señor Francisco Moscoso y compuesta por los señores José Pérez, Rafael Ordóñez y Jesús García, visitó ayer al ingeniero Narciso Onetti, Secretario de Obras Públicas, para interesarle la pronta tramitación de algunos expedientes y resoluciones equitativos sobre otros, en relación al abasto de agua de la ciudad.

El Secretario fué muy atento para los comerciantes minoristas, ofreciéndoles ocuparse con el mayor interés acerca de la mayor equidad y rapidez de los asuntos pendientes.

Es de notarse cómo la Secretaría de Obras Públicas gana cada día mejor concepto público por la exquisita atención con que procura resolver el Secretario, todas las dificultades que se presentan a diario con los señores propietarios.

PEDIRAN PRORROGA PARA LA INSCRIPCION DE PAGO DE IMPUESTO SOBRE CAFE

Una comisión de la Lonja del Comercio, integrada por los señores Eugenio Galbán, Ramón Suero y Antonio B. Aguilera, visitará al Secretario de Hacienda para solicitar que se conceda una prórroga de quince días para la inscripción en el Registro de Contribuyentes por el impuesto de consumo al café, toda vez que ni las mismas oficinas de la Hacienda han preparado el Libro oficial que se exige llevar al contribuyente, ni se ha logrado obtener los conduces de un vendedor a otro, a fin de evitar el doble pago del impuesto, que señalan la Ley y el Reglamento, pues en muchos casos, depende del referido conduce que por un lote de café esté obligado o no un comerciante el pago del impuesto antedicho.

UNA REUNION EFECTUADA POR LA C. EXPORTADORA EN LA MAÑANA DE AYER

La Corporación Exportadora de Azúcar se reunió ayer por la mañana, bajo la presidencia del doctor José M. López Oña.

Se trataron varios asuntos relacionados con traspasos y aumentos de cuotas de producción, prestándose atención preferente a varios informes del Director General sobre contabilidad y administración de la Corporación.

Mercado de Café

Marzo	6.31
Mayo	6.32
Julio	6.42
Septiembre	6.34
Diciembre	6.31

EL PROYECTO DE LA JORNADA DE LAS OCHO HORAS

Aplazada hasta el domingo la asamblea magna en que habrá cambio de impresiones

Nos informa la Cámara Nacional de Comerciantes e Industriales que la asamblea magna convocada para el próximo domingo para cambiar impresiones sobre el proyecto de ley del doctor García Ramos estableciendo la jornada de ocho horas con dos de descanso ha sido pospuesta para el domingo 15, en virtud de que precisamente el día 8 tiene que hacer acto de presencia en Santa Clara el autor del proyecto.

Asistirán a la asamblea del día 15 el doctor García Ramos y el doctor Guas Inclán, presidente de la Cámara de Representantes.

Para el mejor éxito del referido acto, que tendrá lugar en los salones del Centro Asturiano, se han nombrado varias comisiones que se encargarán de la propaganda entre los comerciantes de la capital.

Mercado de Cambios

Quieta la peseta española.
Firme el cambio sobre N. York.
De alza la libra esterlina.
No hubo operaciones.

COTIZACIONES

Estados Unidos, cable	3/32 P.
Estados Unidos, vista	5/64 P.
Londres, cable	3.68
Londres, vista	3.67
Madrid, cable	7.97
Madrid, vista	7.96
París, cable	3.95
París, vista	3.94
Bélgica, cable	14.05
Bélgica, vista	14.03
Franco suizo, vista	19.48
Franco suizo, cable	19.49
Italia, cable	5.15
Italia, vista	5.14
Alemania, cable	23.92
Alemania, vista	23.91
Hong Kong, cable	23.95
Hong Kong, vista	23.90
Amsterdam, cable	40.55
Amsterdam, vista	40.53
Canadá, cable	9 ¼ D.
Canadá, vista	9 % D.

HABIAN TERMINADO AYER LA ZAFRA AZUCARERA EN LA ISLA, 97 CENTRALES

La Corporación Exportadora Nacional de Azúcar ha recibido ayer las cifras de producción azucarera de los siguientes centrales:

Producción de sacos:
Esperanza 83.165.
Mercedita (H) 168.939.
Río Cauto 129.272.
De más:
Esperanza 15.336.
Mercedita (H.) 22.680.
Río Cauto 16.513.

No han llegado aún los partes de la producción de los centrales Narcisa y San Agustín, que ya terminaron la zafra.

Hasta ayer habían terminado la zafra 97 centrales en toda la República.

Quedan moliendo 36.

Cierre de Bancos

	Mayo 5	
City Bank	34¼	35¼
Chase Nat. Bank	28¾	35¾
Guaranty Trust	225	229
First Nat. Bank	1130	1160

UNA AMERICANA DESAPARECE A ORILLA DEL MAR

El chofer que la esperaba no la vió regresar. Se cree que se suicidara. Denuncia de estafa

Aurelio Fernández Arias, chofer y vecino de Jesús Peregrino 106, dió cuenta a la policía, que en horas de la madrugada anterior, alquiló en Prado y Animas a una dama americana bien vestida. Después de haber dado un largo paseo por las afueras de la capital, en 25 y Marina tomó cierta cantidad de bebidas y una vez en marcha el vehículo, le ordenó que se situara a la terminación del Malecón, frente a la calle G, donde se bajó y después de abonarle la suma de dos pesos cincuenta centavos por su trabajo, desapareció en dirección al mar, por lo que suponía que dicha dama, se hubiera suicidado, arrojándose al agua. La policía ha realizado minuciosas investigaciones, sin resultado favorable.

DENUNCIA DE ESTAFA

Domingo Díaz León, vecino de Prado 100, acusó a Ramiro Peraza Morales, vecino de Salud 143, de haberle estafado cien pesos, valor de unos muebles que le dió en depósito y de los que dispuso.

TRATO DE SUICIDARSE

En la Calzada de Vento fué encontrado herido de gravedad, Erbesto Rodríguez Fernández, vecino de la panadería situada en Cerro 751, quien aburrido de la vida intentó suicidarse, ocasionándose varias heridas en ambos brazos con una navaja, que fué ocupada. Ingresó en la casa de salud «Covadonga».

M.E.C.D. 2016

Para ELLAS y Para ELLOS

CONSULTORIO

Por la Doctora HERMINIA PLANAS

A DOÑA CONCEPCION ARENAL

Buscar la eterna verdad,
practicar el bien, son esas
las dos más nobles empresas
de la flaca humanidad;
más de ella cada mitad
tiene distinta misión:
deberes del hombre son
el indagar y el saber;
la bondad es propio ser
del femenil corazón.

Tú, por extraño portento
tuviste, y esa es tu palma,
de la mujer, toda el alma;
del hombre, el entendimiento.
Vió claro tu pensamiento
lo que pocos sabios ven,
y tu corazón también
a tu inteligencia igual
opuso al rigor del mal
la santa explosión del bien.

Por eso la hispana gente
tu nombre bendito aclama;
por eso vuela tu fama
del uno al otro continente;
por eso en tu augusta frente,
como corona sin par,
veo floridos brillar
lauros de doble victoria,
y el pedestal de tu gloria
es parecido a un altar.

Teodoro LLORENTE.

* * *

Dra. Herminia Planas.
DIARIO DE LA MARINA.
Prado 103.
Habana.

* * *

RUBIA DE OJOS VERDES

Humedezca bien su cabello con la loción «Permanentina» y coloque las peinetas, conservándolas todo el tiempo posible.

Esta loción le conserva las ondas en perfectas condiciones todo el tiempo necesario. Cuando se quite las peinetas, no peine sus cabellos y esto contribuye a la duración del peinado.

Si desea hacer una prueba, pida muestra al señor Riesgo, remitiendo 10 centavos en sellos.

Apartado 957.

* * *

PENSAMIENTO

Una mujer bella es una joya, una mujer buena, es un tesoro.

Sanidi.

CINCUENTA AÑOS DE VIDA HUMANA

A los cincuenta años, un hombre ha dormido 6,000 horas; ha trabajado, 6,500; ha caminado, 300; se ha divertido, 4,000; ha pasado 1,500 comiendo; ha estado enfermo, 500, etc.; habiendo consumido cerca de 7,700 kilógramos de pan; cerca de 7,000 de carne, y 2,000 de vegetales, huevos y pescados, y bebido una cifra redonda, de 30,000 litros al menos entre agua, vino, café, cerveza, etc.

Claro que todo esto está considerado en términos muy generales.

* * *

BLANCA ROSA

La pomada «Liliana», para combatir la caspa y la caída del cabello, la encuentra en todas las tiendas, farmacias y droguerías.

Sea constante, que ésta es la base del triunfo, en todo lo que nos proponemos.

* * *

NOVIA FELIZ

Los trajes para calle, se usan en París en la presente estación, algo más corto, que la temporada pasada.

Los largos, sólo para fiestas de tarde y noche.

Respecto al jabón «Espedito», puedo darle la dirección y no el teléfono, porque la señora Ferrer se queja de las bormas telefónicas.

Las que realmente desean adquirirlo, pueden pasar por Infanta 144, entre 25 y 27. Las cartas del interior que contengan giro o check, suplica la interesada, las remitan certificadas.

De este modo se evitan pérdidas y confusiones. Recuerde que el jabón «Espedito», le conviene pedirlo de más de dos pastillas, para que el franqueo sea económico.

Escriban directamente solicitando informes precisos y prospectos, a la señora Evelia M. Ferrer.

* * *

ECONOMIA

El mejor modo de afilar una tijeras es coger un cuchillo y hacer como si se quisiera cortar éste por la mitad.

La hoja del cuchillo, al correr por los filos de las tijeras las afila perfectamente.

* * *

RUBICUNDIDECES ACNEICAS DE LA CARA

Agua destilada de rosas, 250 gramos; alcohol alcanforado, 30 gramos; azufre precipitado, 20 gramos; goma senegal pulverizada, 8 gramos.

Se emplea para lociones, tres veces al día, con una esponjita. Se deja el mayor tiempo posible el polvo amarillo que se deposita sobre la cara.

Para perfumar el agua del baño, empléese con ventaja, la Colonia Superior de Agustín Reyes.

Sólo una pequeña porción del frasco, será suficiente. También una fricción de esta Colonia Superior, después del baño, fortifica los músculos y el cuerpo en general.

Viene en tres tamaños y en frascos muy elegantes.

La hay en todas las tiendas.

* * *

LA COCINA DE AYER Y LA DE NUESTRO TIEMPO

Desde las épocas más remotas, la cocina ha sido habitación indispensable en todas las viviendas, y no deja de tener interés el observar las transformaciones que ha sufrido en la pacasa centuria.

Es indiscutible que la cocina actual ofrece un golpe de vista más decorativo, pero quizá la en que nuestras abuelas lucieron sus conocimientos culinarios, reuniera mejores condiciones para representar el hogar doméstico.

Entre aquel período y nuestra era, ha habido un espacio de tiempo en el que la cocina ha sido considerada como una especie de laboratorio culinario, frío, científico y desprovisto de todo elemento que pudiera prestarle atractivo.

* * *

ORGIA DE COLORES

Las vistosas cocinas de que pueden encanecerse las actuales amas de casa no son más que una comprensible reacción contra la excesiva austeridad que anteriormente hemos mencionado.

El frío blanqueo ha tenido que ceder el puesto a los más vivos colores que se combinan o forman insospechados contrastes en la batería, muebles, paredes, puertas, suelo, techo y toda clase de enseres.

La vista deslumbrada por esta orgía de colores, no encuentra ningun sitio en que poder descansar, y la exhibición de aparatos y maquinaria contribuye no poco a aumentar la naciente sensación de vértigo.

REAJUSTE INVOLUNTARIO

El café, como los artículos en general, ha bajado de precio. Hoy puede tomar el mejor a precio irrisorio. Llame al teléfono A-8777.

Puede pedirlo cada vez que lo necesite. Siempre fresco y molido en el momento de servirlo. Es casa de toda garantía y con el mejor café del país.

Igual que la existencia toda de la casa.

* * *

ALGUNOS PERFUMES

La violeta, denota delicadeza y encanto femenino. El heliotropo, que sugiere fidelidad y magnanimidad, se reserva para la niña criada a la antigua.

El jazmín, para las rubias pálidas, las hace de belleza ténue. La rosa «American Beauty», es con preferencia, para la joven moderna, atlética, de entusiasmos impulsivos.

El Narciso Negro, para las morenas. Este perfume tiene un misterio, que sólo viene en armonía con las de tipo trigueño y ojos cuya mirada encierra misterio...

Hay quien prefiere el de conjunto de varios perfumes. Esto muchas veces no da el resultado apetecido y sólo se consiguen mezclas poco agradables. Es siempre más distinguido usar un sólo perfume y sin variarlo.

El perfume influye sobre la persona y aunque no se den cuenta, nos hace recordar por familiares y amigos, donde quiera que lo sientan y para la misma persona, constituye un amigo y un aliado, que nos acoge con cariño y nos aviva hechos y situaciones, aún ne lugares desconocidos.

GALLETAS DE NARANJA

Píquense muy menudos 10 gramos de cáscara de naranja en dulce, mezclándolos con 600 gramos de harina, 300 de azúcar, igual cantidad de mantequilla y cuatro huevos, se extiende sobre una tabla, y se cortan redondeles con una copa, que puestos sobre una lata se doarn al horno.

PASO LA LEY DE ECONOMIAS EN LA CAMARA

El proyecto pasa ahora al Senado, representando sólo un ahorro de 12 millones

WASHINGTON, mayo 5. US.—La Cámara ha aprobado ayer noche la ley de las ecenomías, tan discutida y modificada, por 316 votos contra 67.

Redactada inicialmente para economizar doscientos millones de pesos, además de lo que pudiera ahorrarse mediante la reorganización del gobierno federal, la ley pasa ahora al Senado con solamente cuarenta millones de economías.

La reducción de los sueldos de los empleados federales será del once por ciento, representando el total un ahorro de doce millones de pesos anuales.

El Presidente Hoover queda facultado para efectuar la reorganización general de las Secretarías, sometiéndola a la sanción del Congreso, y para crear una Administración de Obras Públicas.

La coalición de demócratas y republicanos independientes, que desde el principio asumió el control, por el peso de su mayoría, de todo lo relacionado con la ley, desistimó las recomendaciones del Presidente Hoover y de sus líderes políticos, aprobando medidas que no son del gusto de uno y otros.

Sonríase . . . con dientes limpios . . . hermosos con el aliento perfumado

¡No tema sonreir! Luzca dientes limpios y brillantes. Sonríase segura de que su aliento no tiene nada de olores ofensivos. Cepíllese los dientes con Colgate cada mañana y cada noche. Colgate (1) limpia completamente los dientes: (2) les da brillo y hermosura; (3) **su sabor delicioso y agradable deja el aliento fresco, puro y perfumado.**

Mal Aliento
lo causan a veces los residuos alimenticios entre los dientes. Colgate corrige esta condición.

Colgate contiene más que los otros de igual precio. Uselo con el cepillo mojado.

COLGATE

Habaneras

EN LA ASOCIACION DE LA PRENSA

LUCILA CASTRO

En su recital.

Que será el domingo próximo.

Abrirá sus salones la Asociación de la Prensa, que preside mi querido amigo el doctor Rafael María Angulo, que está en uso de licencia en estos momentos, para ofrecer un recital la bella poetisa Lucila Castro, autora de varios poemas, entre ellos el canto **Edelweiss**, una de sus últimas producciones.

Será una gran fiesta.

Cultural y social.

El doctor Antonio Iraizoz, que ocupa el puesto de Presidente de dicha institución, presentará a la señorita Castro en el recital poético.

Nuestro gran poeta Hilarión Cabrisas, autor de **La Lágrima Infinita**, recitará varias poesías de la dulce rimadora.

Como demostración del mérito de las producciones de la gentil poetisa, a continuación publico un soneto alejandrino tan bello como su autora.

SINFONIA DE PLUMAS

Voluptuoso de ensueños el puente balancea.
El azul de las aguas desgrana maravillas
al contacto dél raso, de frescas campanillas
que el vaivén de la brisa cantarina, cimbrea.

Su plumaje de perlas el cisne pavonea,
como ejemplar bizarro de mágicas flotillas,
tras el amor de espumas, que guarda en canastillas
de felpas y de rosas, la hembra que flertea.

Se repliegan esmaltes en el raro poniente.
Hay delirio de mieles y furtivo embeleso
escondido en susurros, en el bambú crujiente.

Las alas se estremecen en vibración y exceso,
se excitan las corolas en la orilla ferviente,
y en el éter palpita la inmensidad de un beso.

Mayo, 1932. **Lucila CASTRO**

LA BODA DE ESTA NOCHE

Simpática boda.

Señalada para hoy.

Es la de la encantadora y bellísima señorita Lucrecia Suárez Díaz y el estimado joven Luis Crego Victorio, dispuesta para las nueve y media de la noche en la Iglesia Parroquial de Jesús del Monte.

Enamorada parejita.

Acreedora a todas las venturas.

Milagros, el aristocrático jardín del Prado, hará el ramo de mano para tan linda novia.

Una creación de aquellos floristas exquisitos.

Boda elegante.

Que reseñaré.

LA NOVIA

Un nuevo jardín.

En lo más céntrico de la ciudad.

No es otro que el jardín **La Novia**, que tiene su elegante salón de exposición en Neptuno número 100.

Flores preciosas, las más finas de la estación, se admiran en sus lindas vitrinas al paso por aquella calle.

Proceden todas de sus grandes campos de cultivo, a cargo de verdaderos expertos de la floricultura.

Magníficos sus trabajos.

Que he podido admirar.

EN EL CENTRO ANDALUZ

De fiesta mañana.

El Centro Andaluz.

En sus hermosos salones se llevará a efecto la comida que le ofrece aquella institución al señor Alfredo Cañal y a su distinguida y elegante esposa, señora Estela B. de Cañal, con motivo de su admirable gestión en la obra pro Santiago de Cuba

Numerosos los comensales.

Pasarán de cincuenta.

Después de la comida—merecido homenaje a tan estimado matrimonio—habrá baile.

Como epílogo obligado.

JULIO FUENTES

En el **Oriente**

Con rumbo a nuestras playas.

Viaja a estas horas en el hermoso buque de la Ward Line, que es esperado mañana sábado en este puerto, el amigo muy querido Julio Fuentes.

Vuelve repuesto completamente tras una corta temporada de descanso en los Estados Unidos.

Lo esperan aquí familiares queridísimos y sus muchos amigos que irán a recibirlo con demostraciones de afecto y bien ganadas simpatías.

Volverá de nuevo al alto puesto de confianza que desde hace veintiocho años desempeña en la Havana Electric.

Por anticipado mi saludo.

De cordial bienvenida.

IN MEMORIAN

Honras fúnebres.

En la Capilla de los Escolapios.

Se celebrarán mañana sábado, a las nueve de la mañana, en aquella Capilla de San Rafael y Manrique en sufragio del alma del inolvidable doctor Antonio Ledo Garrido.

Por la tarde, a las cuatro, se le dirá un responso en el panteón familiar donde descansan sus restos.

A ambos actos invitan a las personas de su amistad sus padres, el señor Antonio E. Ledo y señora Angélica Garrido de Ledo, y su viuda, señora Argelia Acosta.

ANGELINA FONT

Una bella cubanita.

Angelina Font.

Llegó ayer de Miami, Florida, donde se encontraba de temporada en unión de unos familiares.

Vuleve al lado de sus padres que residen en esta capital.

Reciba mi bienvenida.

(Continúa en la Página SIETE)

SEGUIMOS REDUCIENDO NUESTROS PRECIOS.

Si Ud. no ha visitado en Prado 88 la Casa de

Mathilde Cumont

no deje de hacerlo inmeditamente.—Ud. encontrará cuanto desee en artículos de Verano.

Acabamos de recibir bellos modelos de SOMBREROS DE PAJA que podemos copiarlos a un precio reducidísimo.

Ya tenemos las nuevas BOLSAS DE GALALIT blancas y de varios colores que se agotan por día.

SWEATERS de tricot de seda, la última expresión de la moda parisién.

NUESTROS PRECIOS NO TIENEN COMPETENCIA.

PARA SU NUEVO TRAJE DE VERANO.

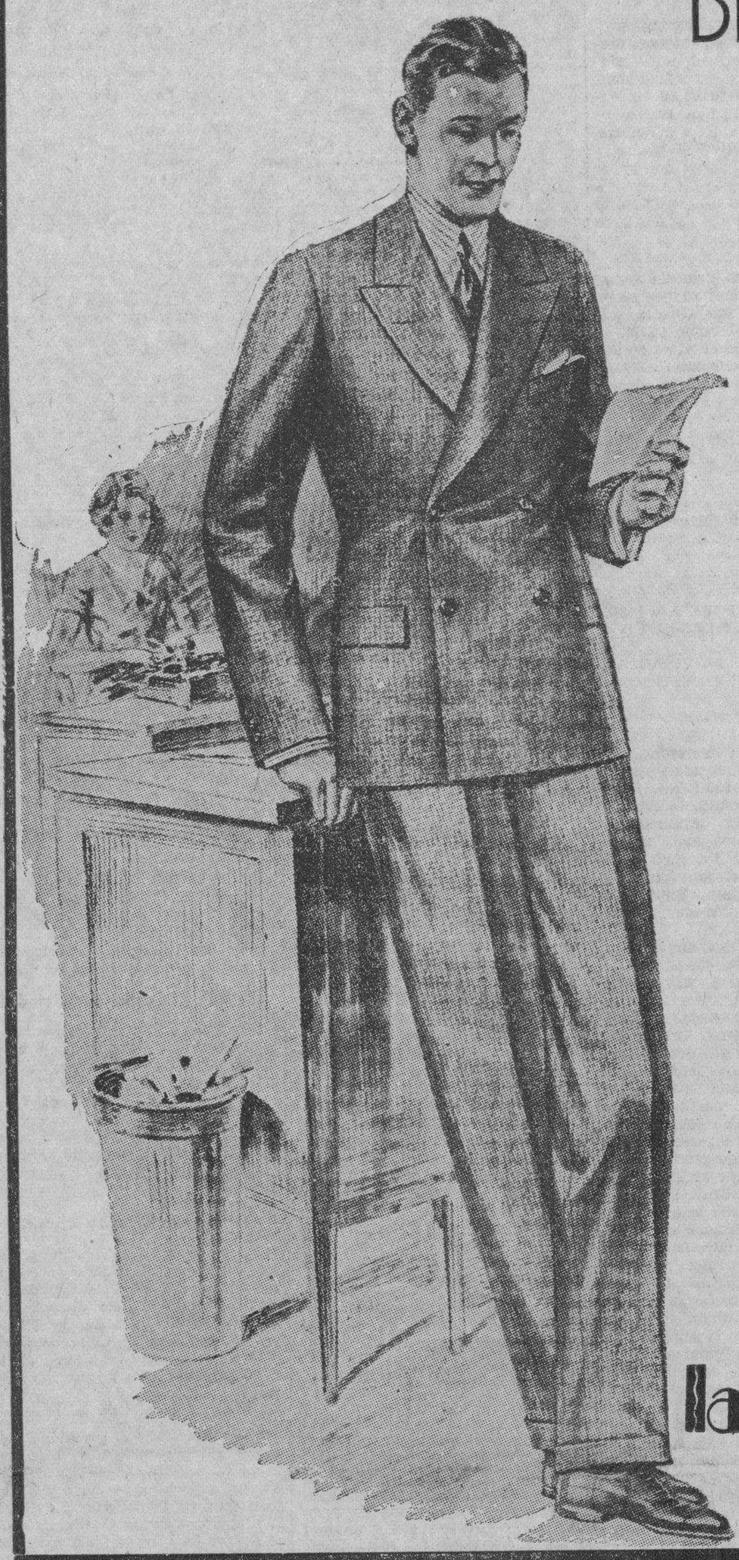

Le ofrece nuéstra sastrería

--El surtido completo de las mejores y más modernas telas.

--El cortador experto que sabe interpretar la moda masculina.

--La confección escrupulosa que hace perfecto al traje.

--Los precios de acuerdo con los tiempos...

SASTRERÍA FINA A LA MEDIDA.

PRIMER PISO.

la Casa Grande

POR EL AUGE DE LA CALLE DE NEPTUNO

Nueva directiva de la Unión de Comerciantes, Profesionales y Propietarios de dicha calle

En su última junta general ordinaria la Unión de Comerciantes, Profesionales y Propietarios de la calle Juan C. Zenea (Neptuno), prestigiosa entidad conocida de todos por el auge que gracias a sus esfuerzos ha dado a la calle de Neptuno convirtiéndola en poco tiempo en una de las principales vías comerciales de nuestra ciudad y que constituye un justo motivo de orgullo de los comerciantes establecidos en dicha calle de Neptuno, los cuales cada día se muestran más contentos de sostener su Asociación, reinó el más sincero entusiasmo entre los numerosos asistentes, estando representados los principales comercios de dicha calle, pues éstos se dan cuenta de que unidos hacen más y que su Asociación no se intimida ni apoca por la crisis económica presente, demostrándolo el hecho de haber invertido durante el año una importante suma en distintas propagandas.

En esta animada junta se tomaron importantes acuerdos, figurando en primer lugar los de estudiar y llevar a cabo todos los proyectos de propaganda presentados, que son varios, tendientes la mayoría a anunciar la calle en periódicos, revistas, radio, folletos, etc., etc., así como estimular a la junta directiva para que ponga en práctica los demás proyectos de propaganda que crea conveniente.

El asociado señor Francisco García Fernández, dió cuenta de que en la información de Palacio había leído que un entusiasta asociado y conocido comerciante de la calle de Neptuno, el señor Francisco Pérez Orozco, aspiraba a ser designado por la Asamblea, en su oportunidad, para candidato a concejal por el Partido Liberal.

Hicieron uso de la palabra los doctores Tomás C. Padrón y Antonio Recasens, manifestando que verían con agrado que tal designación se hiciera.

La junta general, después de darse por enterada de las aspiraciones políticas del señor Francisco Pérez Orozco, vió con simpatía la justa aspiración de tan estimado miembro de esta Asociación y le manifestó al interesado sus mejores deseos por que alcance con feliz éxito su máxima aspiración.

Terminada la orden del día, la junta general se constituyó en junta de elecciones, siendo elegidos por unanimidad los candidatos, quedando la Junta Directiva de esta Asociación integrada por los siguientes señores:

Presidente: señor Jesús García, «La Elegante», Zenea 48 y 50.

Primer vicepresidente: señor Jesús Pérez, «La Casa Pérez», Zenea 79.

Segundo vicepresidente: señor Francisco García Fernández Camino, Zenea 85.

Tesorero: señor Dionisio Cueto, «La Parisina», Zenea 93 y 95.

Vicetesorero: señor Fermín Miguélez, «Casa Miguélez», Zenea 128.

Vocales: doctor Tomás C. Padrón Droguería Padrón, Zenea y Belascoaín; José Cofiño, Casa Cofiño, Zenea 87; José Menes, El Escorial, Zenea 92; Julio Ciria, Peluquería Martínez, Zenea 81; Aquilino López, Pro-Vida, Zenea 57; Justo Alvarez Trianón, Zenea 66; Antonio González, Le Grand París, Zenea 144; doctor Antonio Recasens, cirujano dentista, Zenea 70; Eladio Vargas, Marietta Paint Co., Zenea 116; Domingo González Roca, El Aguila, Zenea 55; Ramón Paredes, La Especial, Zenea 159; Angel Valle, La Princesa, Zenea 46

Casos y Cosas

CON LA MISMA MONEDA

¡Albricias! ¡Pronto veremos
la subida del azúcar!
¿No dicen a todas horas,
mejor dicho, no aseguran
que de su precio depende
la prosperidad de Cuba?

Pues bien, es fácil que pronto
se acabe nuestra penuria,
pues le pondrán un impuesto
a la que aquí se consuma
(un centavo a cada libra),
con lo cual la Hacienda Pública
recaudará tres millones
de pesos sin duda alguna,
que serán para pagarles
a los empleados: ¡Hurra!

Así podrán ellos mismos
pagarse, porque el azúcar
también la consumen ellos
como los demás, en Cuba.

Sergio ACEBAL.

LAS OBRAS DEL HOSPITAL CIVIL DE STGO. DE CUBA

El teniente Blanco, Delegado de la Secretaría de Obras Públicas, en Santiago de Cuba, ha informado al señor Onetti, de haber terminado los siguientes trabajos en el Hospital Civil «Saturnino Lora», la sala destinada a niños; la sala número 3, de medicina, dedicada a mujeres; la sala número 2, de militares y enfermedades infecciosas. Se ha comenzado a trabajar en la sala 1a. de Militares; la de pensionistas; la número 4, de medicina, para hombres, y el pabellón de Rayos X.

EL DIA DE LAS MADRES

El domingo se celebra el "Día de las Madres". - Como homenaje, regálele "algo" de La Casa Grande, digno de su cariño.

la Casa Grande

Walk-Over $8.50
TRADE MARK REG. U.S. PAT. OFF.

La marca que no se discute
AMARILLOS o NEGROS
Véalos en nuestras vidrieras

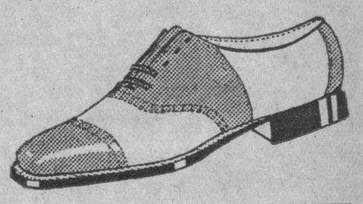

"RUBAN" $6.00
De ambos modelos atendemos pedidos del interior, 40 cts.

Popular por sus precios y estilos.
BLANCO Y NEGRO
BLANCO y AMARILLO

"LA GRANADA"
San Rafael 14½

M.E.C.D. 2016

ESCENARIO Y PANTALLA

CAMPOAMOR: «LEJOS DE BROADWAY»

JERRY, el protagonista de esta película, pertenece a esa generación deshecha por la guerra, a la que dedicó Remarque su famosa novela. Cuando, fatigado el cuerpo y el alma, Jerry regresa a New York después de haber peleado en el frente francés, halla, por toda compensación, la deslealtad de Anne, su prometida y el mal augurio de un médico que sólo le da seis meses de vida si no va a reponar su salud «lejos de Broadway». Jerry opta por vivir intensamente los seis meses que le quedan. Vivir intensamente llama él a entregarse, sin freno, al vino y a las mujeres.

En una orgía conoce a Dot y se casa con ella súbitamente, como en juego. Cuando vuelve a la realidad, siente que el lazo le aprieta demasiado. Además ¿quién le asegura que Dot no ha venido persiguiendo la jugosa herencia que su muerte inminente le depara? Hay que vivir, pues, aunque sea en venganza y para frustrar los planes de la «aprovechada esposa», Jerry se marcha con ella a un rancho de Arizona y tomar la «cura de campo».

La indiferencia y los maltratos de Jerry no son bastantes para determinar la fuga de Dot. Aquél decide, pues, comprar su libertad; entrega a su mujer un cheque de $25.000.00 y le pide, en cambio, su divorcio. Dot, que está enamorada de veras, se siente infamemente agraviada y abandona a Jerry. Solo entonces descubre éste la sinceridad de la conducta de Dot y la verdad sublime de su amor. Va en su busca; la encuentra con un grupo de amigos de dudosa casta; los bate a puñetazos, recordando sus días en el Marne, y recobra, al cabo, el amor que ya se le iba de las manos. En cuento a la salud, falla como de costumbre el pronóstico del médico a pesar de que Jerry no abandonó en el rancho sus visitas frecuentes al «brandy».

Eso es todo. Una comedia lenta, sin grandes emociones ni peripecias de importancia. John Gilbert, ganado al fin para el cine parlante, hace simpáticamente el papel de Jerry. Louis Moran—delicada belleza—hace el «role» de Dot. Los demás son El Brendel, Madge Evans y Ralph Bellamy.

En las mejores tandas volvic a actuar el notable tenor dramático Giuseppe RadaeRlli. Cantó con honda emoción el «Adiós a la vida» de «Tosca», que es uno de los «pezzi» en que más aplausos logra; una ligera canción napolitana y «O Paradiso» de «La Africana», en que hizo derroche de facultades y de buena escuela vocal. Le acompañó al piano el maestro Kiusti, un excelente músico.

Hoy se repite el mismo programa.

FAUSTO: «EL CORSARIO»

LA película comienza siendo una dura invectiva contra la ética financiera de Wall Street. Se nos hace simpático ese John Hayks, futbolista intrépido, que reta al gerente de la firma Corming y Compañía cuando éste lo despide de la oficina por no haber querido venderle ciertas acciones sin valor a una pobre mujer, poseída de la fiebre inversionista. Valiente y tozudo —hombre del Oeste, lleva todavía en sus venas sanbre de «pioneer»—John Hawks se dispone a combatir a Mr. Corming en el único campo donde un corazón bien puesto y unos músculos de acero pueden significar más que un buen ojo bursátil y unos millones en el banco. Ese campo es el movedizo y artero del mar, donde la flota clandestina de Mr. Corming practica el contrabando en gran escala, con pingües ganancias para aquél. Estafa y matute: he ahí los dos sustentáculos de la fortuna de Mr. Corming, en el cual es fácil ver un arquetipo de esa especie de pseudo-superhombre creado por el capitalismo moderno.

John Hayks propone un negocio de contrabando de champán a Mr. Corming en condiciones tan favorables que éste no vacila en aceptar. Pero, una vez metido a contrabandista, nuestro hombre no se anda con escrúpulos; juega limpio y se arriesga, que es lo menos que puede pedírse a un contrabandista. En el momento oportuno va al abordaje de una embarcación que conduce licores precisamente para Mr. Corming y se apodera de las cajas de champán necesarias para cumplir el contrato. Mr. Corming va a pagar, pues, por un cargamento que ya era suyo. Es el ladrón robado, y ya se sabe que el ladrón que roba a otro ladrón...

La acción, movida, interesante, rica en peripecias lícitamente novelescas, se complica al final. No vamos a narrar en qué consiste la complicación, pues ello sería descubrirle al lector uno de los episodios más impresionantes del «film». Sólo diremos que, al cabo, el joven tosco y rudo del Oeste somete al magnate de Street y a su hija una rubia tan bella como excéntrica.

Pero la moraleja da, en su última parte, un viraje que debiamos haber previsto. John Hawks se nos presenta como un rebelde; ello es innegable. En cierto pasaje se pronuncia de un modo tan «revolucionario» contra la moral capitalista que llegamos a dudar que el «film» sea de factura hollywoodense. Al final, sin embargo, no nos quedan ya dudas. La rebelión de John Hawks era una mera venganza personal. Una vez que ha conseguido rendir a Mr. Corming y burlarse de su altiva hija, no tiene inconveniente en aceptar el puesto que aquel le ofrece en cierta compañía petrolera que está bajo su control. Sólo impone una condición: que no se le nombre vicepresidente, como Mr. Corming le propone, sino Presidente. Luego se casará con la rubia multimillonaria y es lástima que no siga la película para sorprenderle vendiendo acciones sin valor a cualquier infeliz poseso de la fiebre inversionista.

Chester Morris, con su cuerpo atlético, su mandíbula fuerte y su mentón voluntarioso, esta bien en el papel de John Hawks. Alison Loyd cumple por lo menos la obligación de ser todo lo bella que exige la pantalla. Presentación y fotografía hacen de «El Corsario» una película de calidad.

Se repite hoy, naturalmente, en todos los turnos.

MARIA MARCO Y MANUEL VILLA

MARIA Marco y Manuel Villa embarcaron ayer para España. Se les despidió cariñosamente. Son dos artistas que habían llegado ya a esa categoría de «amigos del público» que no se consigue con el solo mérito teatral, sino con el mérito humano de ser además limpios y honrados en su trabajo.

Un tiempo hubo en que Maria Marco y Manuel Villa polarizaban la atención unánime y la admiración de nuestro público. Esta vez la situación económica del país no les permitió una actuación larga y sostenida. Dejan de todos modos, sin embargo, huella de viva estimación.

Buen viaje, amigos.

Francisco ICHASO.

NOTAS

ESTA NOCHE: HOMENAJE A RITA MONTANER

Rita Montaner y un grupo de artistas que tomarán parte en el homenaje que se le tributará esta noche en el teatro «Payret»

Esta noche, a las 9.30, tendrá efecto en el teatro «Payret» la función homenaje a Rita Montaner, la gran artista cubana, por sus recientes éxitos en los Estados Unidos.

El programa de esta fiesta consta de tres partes. En la primera actuarán la Orquesta Siboney, que dirige el maestro Brito; la notable soprano Hortensia Coalla, que cantará la romanza de «Rosa La China»; María Pedroli, que cantará la canción «¡Ay, ay, ay!», el saxofonista Oscar La Rosa, que dedicará varios números a Rita Montaner y el Trío Matamoros.

En la segunda parte se presentarán el Trío Lop-Zar, Rosario García Orellana, en la romanza de Aixa, de «La Guaracha Musulmana», Margot Alvariño en el pregón «El Frutero»; Caridad Suárez en su creación «María La O» y la Orquesta Habana con su cantante Fernando Collazo.

En la segunda parte el laureado poeta Gustavo Sánchez Galarraga dirigirá una salutación a Rita Montaner y luego ésta estrenará las siguientes canciones: «Ruego», de Ignacio Villa, «Adiós» de Enrique Madriguera; «Tú que sabes» de María Grever; «El Heladero» de Rodrigo Pratts; «Viniste del cielo» de Nilo Menéndez y «El Tamalero» de Rodrigo Pratts. Además cantará «El Manisero», acompañado por su autor Moisés Simons.

Precios: $1.00 la luneta; $0.80 la butaca; $0.30 la tertulia y $0.20 el Paraíso, incluído el impuesto.

«SED DE ESCANDALO», EN EL NACIONAL

Sugestivo programa de películas el de hoy en el Nacional. En primer término se proyectará la atrayente y graciosa cinta La Seductora del Diablo, completándose el programa con la magistral film Sed de escándalo por Marian Narsh.

El domingo en todos los turnos, Alma Libre por Norma Shearer y Pobre Tenorio por Buster Keaton y debutará un excelente «show» integrado por elementos artísticos tan valiosos como el Trío Matamoros, y la tan celebrada Canzonetista y Bailarina Mercy Mezquita.

El martes diez, una función que realmente tendrá carácter extraordinario. Por la tarde actuará una «Variedad» compuesta por las artistas de más relieve de la Habana y por la noche, se llevará a la pantalla «Los claveles de la Virgen», por la Imperio Argentina la graciosa comedia, «La Real Gana», por Rosa Blanch y la popular zarzuela «El Dúo de la Africana», por Caridad Suárez, Panchito Naya, Paco Salas y Guillermo de Mancha, no obstante la extensión del programa la luneta solamente costará cuarenta centavos.

GACETILLAS

PRADO. Hoy, nacida para amar

A las 5 y media y a las 9 y media «Nacida para amar» de Constance Bennet y a las 3 y media y 7 y media «La Ley no Escrita» también de Constance Bennet además revista y comedias sonoras. Luneta 20 centavos hasta las nueve después 30.

Mañana estreno Beau Ideal y Secreto de Oficina. El domingo soberbia matinée de 1 y media a 5 Sombra del Patíbulo, Beau Ideal, El Terror de la Selva episodios 4 y 5 comedias y revista Todo el día por solo 20 centavos.

REGINA. Programa en español

SU ULTIMA NOCHE hablada en español por el genial actor Ernesto Vilches; y DE FRENTE MARCHEN también hablada en español por el más original de los cómicos Buster Keaton.

Se estrena el último noticiero sonoro Fox y se exhiben una variedad y un cartón sincronizado.

Precios 10 centavos damas y niñkos hasta las 7.30 y 20 centavos los mayores después.

Mañana, estreno del bellísimo drama HONRARAS A TU MADRE con James Dun y Sally Eilers y EL SALTO DECISIVO por George O-Brien.

RIALTO. Reapertura con Mamá

Vencidas las dificultades que se advetían en el sonido y en la ventilación; y organizado el espectáculo en forma de que se exhiban todas las grandes producciones en turnos inmediatos al estreno, abre de nuevo sus puertas, hoy más que nunca en camino de ser uno de los primeros cinemas de la Habana, el elegante y confrotable teatro RIALTO. Pedro Valcárcel, joven y entusiasta administrador que la empresa de José Valcarce pone al frente de ese negocio va lleno de entusiasmo y de gran des proyectos para que Rialto sea lo que se aspiración máxima del nuevo administrador EL CINE PREDILECTO DE LAS DAMAS. Los turnos serán a las dos y a las cinco y precios 20 centavos en luneta o preferencia, los domingos después de las 7.30 30 centavos los mayores. Estreno de MAMA bello drama hablado en español por Catalina Bárcena y Rafael Rivelle y LA MALVADA con Elisa Landi y Víctor Mc Laglen. Se estrena también el noticiero sonoro Pathe número 63 y Sola con los hombres, comedia y El Rodeo, cartón sincronizado.

RIVIERA. Hombres en mi vida

En las tandas de las 5.15, 8.15 y 9.45 se estrena la producción en español por Ramón Pereda, Lupe Velez y Gilbert Roland titulada HOMBRES EN MI VIDA, una revista y una variedad. Mañana sábado y el domingo en las tandas elegantes ESTA EDAD MODERNA por Joan Crawford y Neil Hamilton. En la matinée del domingo a la 1.30 ESTA EDAD MODERNA, LA LEY DE LA FRONTERA, por Buck Jones y Lupita Tovar EL TERROR DE LAS SELVAS, una revista y una comedia.

TRIANON. Un caballero de compañía y El desfile del amor

En las tandas de 5.14 y 9.45 se estrena la magnífica producción de la Paramount interpretada por William Powell, Kal Francis y Carole Lombard, titulada UN CABALLERO DE COMPAÑIA. En la sección de 8.15 la grandiosa película de Chevalier y la Mas Donald EL DESFILE DEL AMOR, la obra que más veces se ha exhibido en Trianón. Mañana, en la matinée de las dos: Un Caballero de Compañía y La Mujer de Monte Carlo. El mismo programa se proyectará por la noche.

WILSON. Camarote de lujo

El programa combinado para hoy es de lo más atrayente, comenzando con las producciones «Siempre Adiós», regia super atracción interpretada por Elissa-Lansi, y Lewis Stone; y CAMAROTE DE LUJO magnífica producción interpretada por Greta Nissen, Lois Moran y Edmund Lowe, toda re-dialogada en español, y las atracciones, CUPIDO CHAUFFEUR, comedia toda en español, y la fim panorámica REPUBLICAS EN MINIAUTRA.

A las 5 p. m. las producciones, SIEMPRE ADIOS por Elissa Lanae, y Lewis Stone; y CAMAROTE DE LUJO re-dialogada en español, e interpretada por Greta Nissen, Edmund Lowe y Lais Moran.

INGLATERRA. Desilusión

El programa combinado para hoy es de lo más atrayente, comenzando con las variedades, LAS MUÑECAS DE PAPEL, EL HAREN DEL SULTAN y ROBERTO GUZMAN, en varias magníficas canciones; el cartón sincronizado EL FESTIVAL DE BOSKO y las producciones, DESILUSION regia super excelsa joya de la Warner, interpretada por Marian Marsh, Warren William; y EL TESTIGO, estupenda super comedia joya, interpretada por Walter Huston, y Charles Huston, y Charles (Chic) Sale.

A las 5 p. m. las variedades, EL HAREN DEL SULTAN, ROBERTO GUZMAN en varias canciones, y LAS MUÑECAS DE PAPEL; el cartón sincronizado EL FESTIVAL DE BOSKO y la super producción DESILUSION por Marian Marsh y Warren William.

VIVES. Las calles de la ciudad

Este aristocrático cine presenta hoy a las 5.30 una de las mejores interpretaciones de Gary Cooper LAS CALLES DE LA CIUDAD. A las 8 y 30 la producción Paramount, por Richard Arlen, Luisa Fascenda y W. Boyd HUMO DE POLVORA. Precios damas y niños 10 centavos. Mañana MI PECADO, domingo: Beau Ideal.

OLIMPIC. El salto decisivo

En el elegante cine Olimpic de Línea y B en el Vedado se cubren sus turnos elegantes de hoy de 5 y cuarto y 9 y media con el estreno de El Salto Decisivo, por George O,Brien y Wallace Rerry. En la tanda de las 8.15 se proyectarán Mujeres de los Doctores por Joan Bennet.

LIRA. La casa de la Troya

Muy interesante el programa que ofrece el concurrido cine Lira, hoy tanto en la matinée de las dos como en la noche a las ocho y media, se estrena La Princesa de 5 y 10 por la simpática Marion Daves. También se pasará La Casa de la Troya interesantísima obra que interpreta admirablemente Ramón Novarro, una Revista y una Comedia. Los precios serán a base de 10 luneta y 20 preferencia matinée y noche.

ACTUALIDADES. Con el frac de otro

En el Teatro Actualidades el preferido de todos por su excelente equipo sonoro, se estrena hoy La Princesa de 5 y 10, obra a cargo de la simpática Marion Davies poniéndose además Con el Frac de Otro, por William Haines y Dorothy Jordan. Por la noche se comenzará a las 8 y media exhibiéndose el mismo programa de la matinée. Los precios serán a base de 10 luneta y 5 tertulia, matinée y noche.

NEPTUNO. Beau Ideal

Ultimas exhibiciones en Neptuno de «Beau Ideal» la grandiosa película R. K. O. continuación de Ban Geste y que interpretan Ralph Forbes y Loretta Young exhibiéndose en la matinée continua de 2 a 7 p. m. con el estreno de «Las Luces Peligrosas» de Jean Arthur y Robert Amstrong la comedia «Mi Nena querida» revista Paramount 20 centavos. Por la noche a las 8 p. m. revista y comedia a las 8 y media «Las Luces Peligrosas» y a las 9 y 45 p. m. «Beau Ideal», 20 centavos hasta las 9 p. m. y 30 después. Mañana Esta edad Moderna Joan Crawford y « La Princesa de 5 10 cts.» De Marion Davies.

MAXIM: Honor Entre Amantes

A las 8.30 función corrida. Habrá dos estrenos. Cartón cómico EL BOM BERO DE OCASION. Estreno de la grandiosa cinta Paramount hablada en inglés con títulos superpuestos en español, por Claudette Colbert y Charles Ruggles, HONOR ENTRE AMANTES. Estreno de la mejor producción de toda la temporada, por Tallulah Bankhead y Fredric March titulada MI PECADO.—Precios: Mayores 10 cts.; niños 5 cts.

CARTEL DEL DIA

POR LOS TEATROS HABANEROS

NACIONAL. A todas horas, comedias, Sed de escándalo y La seductora del diablo.

P. DE LA COMEDIA. No hay función.

PAYRET. A las 9 y cuarto, Función homenaje a Rita Montaner, tomando parte Rosario G. Orellana, Caridad Suárez, Hortensia Coalla, los tríos Matamoros y Lop-Zar, orquestas Siboney y Habana, Collazo, La Rosa, Sánchez Galarraga y otros.

MARTI. A las 8 y media, Candelita. A las 10 y 30, Locuras (estreno).

ALHAMBRA. A las 8.15, Lágrimas rojas, Salamandra la fogosa y Stravaganza Review.

POR LOS CINES

CAMPOAMOR. A todas horas, Comedia, Lejos de Broadway, por Jhon Gilbert. A las 5 y media y 9 y media, el tenor Radaelli.

ENCANTO. A todas horas, Comedias, Labios sellados. A las 5 y media y 9 y media, Nuevo show con nuevos números.

FAUSTO. A todas horas, Comedias y El Corsario, por Chester Morris.

RIALTO. A todas horas, Comedia, La malvada y Mamá, por Catalina Bárcena.

REGINA. Comedia, De frente, marchen y Su última noche.

TRIANON. A las 5 y cuarto y 9.45, Un caballero en compañía. A las 8 y 15, El desfile del amor.

NEPTUNO. Comedias, Beau-Ideal y Las luces peligrosas.

RIVIERA. A todas horas, Comedias y Hombres en mi vida.

OLIMPIC. Comedias, El salto decisivo.

VIVES. Comedias y Humo de pólvora.

INGLATERRA. Comedias, Desilusión.

IMPERIO. Comedias, Huellas digitales (serie completa, 10 episodios).

WILSON. Comedias, Camarote de lujo y Siempre adiós.

VERDUN. Comedias, El embrujo de Sevilla (en español).

MODERNO. Comedias, Honrarás a tu madre.

LARA. Comedias, En busca del peligro.

UNIVERSAL. Comedias, Tormentas de pasión y Los azares del juego.

LINDBERGH. Función especial, películas y números de variedad.

VALENTINO. Comedias, Eran trece y Huerfanita.

CUBA. — Comedias, El jorobado de Nuestra Señora de París, y El fantasma de la ópera.

VIOLETA. Comedia, Siempre adiós y Cita trágica.

Puerto

El Rio Bravo.—Procedente de Hamburgo y escalas llegó el vapor alemán «Río Bravo», que trajo carga general, 4 pasajeros para la Habana y conduce carga y 35 pasajeros para Veracruz.

Para la Habana llegaron Emma Will e Hila Begelmann e hijo y Mateo Koming, quien fué remitido a Tiscornia por no llenar los requisitos de la ley de Inmigración.

Poeta francés.—Rumbo a México va en el «Río Bravo» el poeta francés Marc Chadourne, quien ha visitado la India, Rusia y otros lugares interesantes del mundo.

También va la señora Meta de Ottan e hijo, esposa del cónsul de Perú en México.

Otro pasajero es el profesor de origen indio Khankoge, profesor de la Escuela Agrícola de México, quien perdió a su esposa en Inglaterra.

El Manuel Arnús.—Anoche a las doce zarpó para New York, Cádiz y Barcelona el trasatlántico español «Manuel Arnús», que lleva carga general, 200 pasajeros que embarcaron en la Habana y 150 que embarcaron en Santiago de Cuba.

Pasajeros de cámara de este barco son los señores Manuel Villa Olivares y señora, José Sampera, Felipe Chávez, Marta de la Concepción Diéguez e hijos, Eugenio Tomás y señora, Pedro Torres y señora, y las religiosas Sor María del S. C. Cascajares, Sor Eladia Ortiz, Sor Dolores de J. del Castillo, Sor Concepción del Campo, Sor María J S. G. Carrea.

trada Palma» llegó de Key West con wagones de carga general.

El Orduña.—Al amanecer de hoy llegará de Valparaíso y escalas el vapor inglés «Orduña», que trae carga general y pasajeros para la Habana y en tránsito para Europa, para donde saldrá el día 7.

Franquicias.—Se han concedido las cortesías de estilo al señor José A. Sera, secretario particular del embajador de Cuba en los Estados Unidos.

Traslados.—Por disposición del administrador de la Aduana, el inspector especial de escalas señor Israel del Río, pasará a la Jefatura de Vigilancia de noche y el señor Víctor de la Fuente para el anterior puesto.

El Mexique.—El próximo domingo a las cuatro de la tarde llegará de Veracruz el trasatlántico francés «Mexique», que seguirá viaje el lunes para Coruña, con numerosos pasajeros.

Salidas.—Salieron ayer el ferry «Estrada Palma» para Key West; el tanque «L. J. Drake», para Corpus Cristi; el «Calamares», para New York; El «Pinar del Río», para Caibarién; el danés «Uranienborg», para Sorel Canadá.

El Seatrain.—El ferry «Seatrain New Orlean», llegó ayer tarde de New Orleans con wagones de carga general en número de 48 y cinco vacíos.

A buscar a Mr. W. W. Schuyler.—El día 14 del corriente llegará a Preston el vapor americano «Santa Marta», que procede de Kingston y en ruta hacia New York con objeto de recoger en Preston al jefe de la División de la Flota Blanca en Cuba, Mr. W. W. Schuyler, que está algo delicado de salud.

Barcos que llegarán hoy.—Hoy llegarán el «W. D. Munson», el «Cartago», de New Orleans, con carga y pasajeros, al mediodía, y el «Cuba» de Tampa y Key West por la tarde, y el alemán «Lutzow», de Veracruz y el «Pennsylvania» de San Francisco.

El vapor «Cartago del sur» llegará en la madrugada del sábado para salir en seguida para New Orleans.

El Florida.—Ayer tarde a última hora llegó de Key West el vapor americano «Florida», que trajo 35 pasajeros.

Piñas.—El «Estrada Palma» llevó para Key West 28 wagones de piñas.

En el «Pennsylvania» embarcarán para New York los señores Frederick Snaer, Emilio Garrido Alvarez, Jorge López, señora Hortensia Zayas de Vega

DISTINGUIDAS PERSONALIDADES NORTEAMERICANAS HUESPEDES DE NUESTRA CAPITAL

En el vapor Pennsylvania, que arribará hoy a nuestro puerto, llegarán a la Habana, en viaje de placer, los muy estimados señores David T. Layman y Paul R. Scott, este último acompañado de su distinguida esposa.

Consignamos nuestra más cordial bienvenida a tan destacados viajeros deseando que su permanencia en la Habana les sea sumamente grata.

ASI PASAN LOS DIAS

FEDERICO VILLOCH

En la procer ciudad yumurina nació Federico Villoch, el «Imperator y Rex» de nuestro llamado teatro criollo. Y digo llamado, porque a veces cuando veo en escenas personajes abúlicos de frac y bomba, yo me pregunto por qué han de ser siempre criollos. Bueno, no comencemos ya a incidentar cuestiones. Villoch, que no ha de menester de ser presentado, el «Cascabel» famoso de sus crónicas semanalas, que nos recuerdan las de Royo Vilanova, las de Estremera, Gaballon y Luis Carbó, prepara copioso material literario y cuando las cosas se vayan sosegando, hará gemir las prensas con la valía de su prosa tersa, amena y vernácula.

El altísimo poeta de «La Boda», «En Gloria esté», «Vida espiritual», «La cama número 15»:

«Carta que una mujer escribió un día
del Hospital en la mansión sagrada,
al sentirse morir abandonada
lejos del hombre infiel, que ella que-
(ría....»

de «Dulce lectura», «Otra Mimí» e «Inexperiencia», lleva escritas más de doscientas obras teatrales, de tanta valía, como «El Bolero», «La Casita Criolla», «El Rico Hacendado», «Los grandes de Cuba», admirable «Sketch» de «Cecilia Valdís», y ahora prepara otras no menos interesantes, jocosas y agradables, es una destacada figura de nuestra escena y en ella ha logrado inenarrables éxitos de literatura y de dinero limpio y bien ganado.

Federico Villoch, el fundador por decirlo así de nuestras mejores obras costumbristas, con la virtualidad de su producción copiosa y de su talento poliforme y dúctil, comprende la necesidad de adaptarse al difícil género de la revista francesa y también produce revistas magníficas con la colaboración eficiente y gallarda de Pepín Rodríguez, un señor algo serio en los diálogos vernaculares, como ese de «Stravaganzza», cuando repite aquello «De eso era lo único que yo quería saber»...

Los amigos del Maestro consagrado, los que cariñosamente lo tratamos y lo queremos, vamos a reunirnos en torno de él en una cena literaria, a la que concurran los «habitués» de sus sonados triunfos escénicos.

Esa noche grata de sinceridad, de puros afectos y de reconocimiento de su gran talento de escritor ameno, viviremos intensos momentos de «gratia plena», por haber hecho Villoch un culto de su teatro, en donde aun triunfa y lloran todas esas melodías gratísimas de Ankermann, el músico noble e inspirado que ya más arrastró su «Metier» próbido por las claudicaciones irreverentes.

Y para terminar estas volanderas notas que pretenden hacer justicia a un grande de nuestras menguadas letras, ahí van esos versos simpáticos y definidores del Maestro querido:

«Ni resuelvo problemas, ni escuelas
(sigo
escribo lo que siento y a mi ma-
(nera...
Mi vida son mis versos, y así los vivo
como notas dispersas de mi cartera.

Tomás SERVANDO GUTIERREZ

Mayo 1 de 1932.

¿TOSE? PRUEBA GRATIS
ALQUITRÁN Legítimo de PINO POR SARRÁ
Sólo una muestra a cada persona mediante la presentación de TRES PERIODICOS COMPLETOS en la Droguería Sarrá.

El DIARIO Hablado
Se trasmite todos los días

SABANAS DEL FABRICANTE DIRECTO AL CONSUMIDOR

Sábanas medio cameras a	0.25
Sábanas cameras sin empate a	0.35
Sábanas de warandol finas a	0.70
Sábanas de Unión, grandes a	1.00
Sábanas de hilo garantizadas tamaño 82 x 92 a	2.00
Warandol de hilo legítimo para Sábana 10/4 de ancho la yarda	0,80
El mismo, en color	0.90

FABRICA DE SABANAS, CUBA 81 esq. a SOL

ANUNCIESE EN EL Diario de la Marina

ESTRENO DE «LOCURAS», EN MARTI

Un gran estreno anuncia para hoy «Martí». En la sección de las 10 y media se representará «Locuras», revista en un acto, dividida en un pórtico, un prólogo y doce cuadros, libro original de la notable escritora María Teresa de la Cruz Muñoz, música de los maestros Jaime y Rodrigo Pratts.

Desde hace mucho tiempo no se monta en «Martí» una revista tan fina y espectacular, a un tiempo, como «Locuras». A este respecto baste decir que Manolo Roig y Nono Noriega han pintado doce bellas decoraciones para dicha obra. Se presentará además con nuevo «atrezzo» de José Rivera y vestuario de Finzi.

A las 8 y 45 «Candelita».

Precios para una y otra tanda: 0.30 la luneta, 0.20 la butaca y 0.10 la tertulia.

Mañana, gran tanda elegante a las 5 y 30, con el concurso de valiosísimos artistas, como Luisa María Morales, Rosario García Orellana, Teresita España y Marcelino del Llano.

María Teresa de la Cruz Muñoz, autora de «Locuras».

UN GRAN ESTRENO EN EL «ENCANTO»

El «Encanto» estrenará hoy la sensacional superproducción de la Paramout «Labios sellados», por el gran actor Clive Brook y la linda Peggy Shannon.

El argumento de esta película es intensísimo. Se trata de un hombre que, por un bandazo fatal del destino, se ve condenado a muerte, sin que tenga otro recurso para salvar su vida que confesar un secreto cuya divulgación haría eternamente desdichada a la mujer que ama. Este personaje, eminentemente trágico lo encarna Clive Brook con su arte supremo, e inimitable.

En las mejores tandas se presentará el original y exótico espectáculo «The Havana Blacbirds», cuya figura más saliente es Mamie Smith, la gran intérprete del «blue».

Mamie Smith es una artista de renombre internacional. Ha actuado en Londres, en París y en los mejores teatros de New York. Hoy se presentará nuevamente en números de su típico y extenso repertorio.

EL MIERCOLES EN EL «AUDITORIUM»

El próximo miércoles 11 tendrá efecto en el «Auditorium» la anunciada función del Cuadro Dramático de la sociedad «Pro-Arte Musical» con objeto de recabar fondos para la adquisición de material con destino a la Orquesta Sinfónica de la Habana.

Conforme se ha publicado se pondrá en escena la graciosa comedia musical de Pedro Alvarez Campos «Una Mosquita Muerta», que recibe una interpretación excelente, sobre todo por parte de la señorita Leopoldina de la Campa y del señor Daniel Robleño. En el segundo acto dos aventajadas discípulas del maestro Yavorsky bailan un «fox» finamente estilizado.

La función será a las 5 de la tarde y a precios populares: $0.50 la luneta y el primer balcón y $0.20 el segundo balcón.

M.E.C.D. 2016

NOTICIAS DE LA JUDICIAL

La Policía Judicial conoció en el día de ayer de los hechos siguientes:

UNA DENUNCIA

Jesús Gómez Fernández, vecino de C número 10, en el Reparto Jesús María, en Jacomino, dió cuenta que estando al cuidado de la casa D número 20, propiedad del Banco Territorial de Cuba, permitió que pernoctara en ella, por su mala situación económica, un individuo nombrado Lucas Rojas, el cual ha tratado de estafar a dicha entidad, cobrando sueldos como sereno, cargo éste que es imaginario.

DENUNCIA DE HURTO

Roque Antuñano Ortega, vecino de Campanario 214, dió cuenta que de su establecimiento le habían hurtado un diccionario que aprecia en la cantidad de 25 pesos, libro que estaba sujeto a un embargo dispuesto por el Juzgado de Primera Instancia del Sur, en un juicio que interpuso José Miranda.

CAJERO ARRESTADO

El subinspector Torrens, detuvo ayer a José González Ochart, cajero de la Compañía General Electric of Cuba, por acusarlo el director y presidente de la misma, señor Maurice T. Mc Govern, de haber desfalcado a la misma en la cantidad de dos mil doscientos pesos. El acusado se negó a declarar, siendo puesto a disposición del Juez de Instrucción de la Sección Segunda.

Personas condenadas por la Comandancia Militar por infringir los bandos

Habana, 5 de mayo de 1932.

Relación de los individuos juzgados por el juez delegado de la Comandancia Militar en la Habana, en el día de la fecha:

Antonio Peñaranda Carrazana, 15 días de arresto y 50 pesos de multa, por infracción de los bandos números 4 y 8.

Antonio Peñaranda Carrazana, 15 días de arresto y 50 pesos de multa, por infracción de los bandos números 4 y 6.

Beni Mandelkena, s. o. a., 15 días de arresto y 50 pesos de multa, por infracción de los bandos números 4 y 8.

Beni Mandelkena, s. o. a., 15 días de arresto y 50 pesos de multa, por infracción de los bandos números 4 y 8.

Szepsed Szarfazteje, s. o. a., 15 días de arresto y 50 pesos de multa, por infracción de los bandos números 4 y 8.

Szepsed Szarfazteje, s. o. a., 15 días de arresto y 50 pesos de multa, por infracción de los bandos números 4 y 8.

Abraham Cuperman, s. o. a., 15 días de arresto y 50 pesos de multa, por infracción de los bandos números 4 y 8.

Abraham Cuperman, s. o. a., 15 días de arresto y 50 pesos de multa, por infracción de los bandos números 4 y 8.

Felipe Masique Landeta, 15 días de arresto y 50 pesos de multa, por infracción del bando número 4.

Roberto Fernández López, 15 días de arresto por infracción del bando número 4.

Vicente Castro Silva, 12 pesos de multa por infracción del bando número 2.

José Goiriz Gayoso, absuelto.

José A. del Valle, M M, Capitán del Ejército Nacional, Juez Delegado en la Comandancia Militar en la Habana.

UNA FALSIFICACION DE PRODUCTO FARMACEUTICO

La Inspección de Farmacia de la Secretaría de Sanidad y Beneficencia viene investigando desde ayer la falsificación de la especialidad farmacéutica registrada con el número 25,065, conocida vulgarmente con el nombre de Pesarios Rendeels.

Según nos mostráron los doctores Codina y Castro, de la Inspección de Farmacia, la falsificación es muy difícil de comprobar dada la casi perfecta imitación exterior del envase, aunque fijándose bien, se advierten detalles de importancia, tales como el tamaño de las letras y la firma del fabricante, así como una frase escrita en ingles.

De obtener resultado las investigaciones iniciadas y sorprender el lugar donde se falsifica la referida especialidad, se dará cuenta inmediatamente a los Tribunales.

UNA PILDORA AL ACOSTARSE

Y una sonrisa al levantarse.

Todo el mundo había soñado con él; un laxante que pudiera tomarse indefinidamente—todas las noches si fuere necesario—sin temor de malos resultados. Combinando seis hierbas preciosas, traídas de los bosques de países lejanos, el Dr. William Brandreth, afamado médico inglés, ha resuelto el problema.

Las Píldoras de Brandreth no están hechas para aquellos que buscan un efecto rápido y violento, sino para las personas que desean asegurar el funcionamiento adecuado y regular de los intestinos, sin temor de malos resultados.

Su acción les ha conquistado millones y millones de agradecidos favorecedores, que han extendido su uso a más de 70 países del mundo. Los especialistas reconocen el valor de la fórmula.

Las Píldoras de Brandreth obran sobre el intestino grueso solamente, y por lo tanto no interrumpen ni descomponen la digestión. De acción suave, inofensiva y completa, no irritan ni envician.

Tome una Píldora de Brandreth esta noche al acostarse, y mañana comenzará usted el día de buen humor. Las venden todas las buenas farmacias.

Habaneras

(Viene de la Página CINCO)

CLUB HIPICO DE CUBA

HANDICAP CERVEZA TROPICAL

Se correrá el domingo.

Con un premio de 500 pesos.

Para el mismo día, a las doce la Empresa de las Cervecerías **La Tropical** y **Bívoli**, han organizado un almuerzo en la casa club que se celebrará a las doce del día.

Se ha hecho una selecta invitación.

Entre elementos distinguidos.

El señor Julio Blanco Herrera, Presidente de la Empresa, tan caballeroso y tan espléndido siempre, ha invitado a la Directiva del **Club Hípico de Cuba** y a los Cronistas sociales y de sports.

Hay un gran entusiasmo para la gran carrera del domingo, donde se discutirá el gran premio.

Estará lleno el **Club.**

Y el **Gran Stand.**

CLEMENTINA MACHADO DE PINA

De nuevo en su residencia.

En Alturas de Almendares.

Después de una prolongada estancia en la sala de pensionistas de **La Covadonga**, donde sufrió una delicada operación de manos del doctor Presno, uno de nuestros prestigios médicos, se halla otra vez en **Villa Azul** rodeada del cariño de sus familiares, la distinguida dama Clementina Machado de Pina, esposa del Tesorero—Contador de la Empresa del DIARIO DE LA MARINA, señor Joaquín Pina.

Con los cuidados que se le prodigan y la asistencia que aún le sigue prestando tan eminente facultativo, muy pronto podré dar la noticia de su completo restablecimiento.

Todos somos a desearlo.

CUBANELECO

Gran baile.

En el Hotel Nacional.

Es el que viene organizando para ofrecerlo en la noche del sábado 14 la floreciente sociedad Cubaneleco, integrada por los jefes y empleados de la Compañía Cubana de Electricidad.

Una fiesta llena de alicientes.

En todos los salones, terrazas y jardines del flamante Hotel de la antigua Batería de Santa Clara.

Un gran baile de pensión.

Para los caballeros.

Abonarán éstos un peso por su ticket de entrada y cuanto al acceso de las damas será por rigurosa invitación.

Las entadas se encuentran ya a la venta en las oficinas de la Compañía Cubana de Electricidad, Monte 1 y 3, y en las sucursales de Galiano y Neptuno y la Esquina de Toyo.

Dos orquestas magníficas han sido contratadas.

La de los Hermanos Castro y la de los Hermanos Le Batard.

Y el Sexteto Nacional.

Cuanto a los precios que regirán esa noche en el Hotel Nacional, serán los más económicos ya que ello obedece a un acuerdo entre la Dirección del Hotel y la Directiva de Cubaneleco.

Una fiesta que hará época.

EL DIA DE LAS MADRES

Una rica colección.

De lindísimas flores.

Las tendrá para el Día de las Madres— pasado mañana— la **Casa Trias**, el famoso jardín de la calle 12, en el Vedado.

Una admirable colección de dalias, gladiolos, callas, **easter lillies**, gardenias, alelíes y margaritas con que la **Casa Trias**, como siempre, ofrecerá a su numerosa clientela de la sociedad habanera el más eficiente servicio.

Tiene aquel jardín a estas horas numerosos encargos de ofrendas fúnebres para llevar al Cementerio ese día.

Y también muchas órdenes de cestos y cajas de los que tienen la madre viva.

Un día grande.

Dedicado al amor y al recuerdo de quien nos dió el ser.

UN INTERESANTE MAPA

Un mapa simplificado.

De la carretera central.

Una obra interesantísima que el Hotel Plaza está haciendo circular profusamente.

Indica al turista los atractivos, clima y facilidades de visitar a Cuba, dándole informes de tarifas en líneas de vapores y ferries, reglas para su viaje en relación con pasaportes, entrada de automóviles, término libre de tránsito y las reglas de tráfico de la República.

Una relación de los principales pueblos por donde pasa la carretera central indicando distancias en millas y kilómetros y el nuevo censo de 1932 en ciudades y pueblos importantes.

Y los lugares de cada pueblo dignos de ser visitados.

Contiene, además, el mapa de la carretera central en forma escalonada, por provincias; el de la carretera de Nueva York a Key West; el de toda la Isla con la carretera central indicando las principales casas comerciales; el mapa de la Habana con todas las Avenidas; el mapa del radio comercial de la Habana con las casas más importantes, y el mapa de la ciudad de Santiago de Cuba indicando donde finaliza la carretera.

Este mapa simplificado de la carretera central es idea de su editor, el señor Tadeo Valero, que bajo la patente cubana número 7905 publica también la Guía Simplificada de Cuba, reconocida como la más práctica para la información del turista y que fué patrocinada por tres años por la Comisión Nacional para el Fomento del Turismo.

De ambas obras ha hecho el Plaza una gran edición.

Para distribuirla entre sus favorecedores.

DE VIAJE

Dos artistas.

Que nos dan su adiós.

Anoche, en el lujoso trasatlántico Manuel Arnús, embarcaron los felices esposos María Marco y Manolo Villa, después de haber pasado entre nosotros una temporada de más de un año.

Van a España.

En viaje de recreo.

Han actuado en distintos teatros de nuestra capital, donde son tan queridos siempre tan aplaudidos.

Yo les deseo un feliz viaje.

Y un pronto regreso.

NOTA DE DUELO

Una muerte sentida.

Muy llorada.

Murió el miércoles en su residencia de la Víbora el estimado caballero, doctor Gustavo Bordas y Torres.

Su desaparición lleva el luto a una familia muy querida y muy considerada en el seno de esta sociedad.

Llorando al desaparecido quedan, entre otros familiares amantísimos, sus hermanos y primos.

Entre las ofrendas florales llegadas a la cámara mortuoria se destacaba la cruz-sudario.

Preciosa.

Procedía de la **Casa Trias**, el gran jardín del Vedado, y estaba tejida toda en dalias, gardenias y pensamientos.

En sus cintas se leían los nombres de quienes la dedicaban: Elisa, María y Lydia.

También de la **Casa Trias** eran estas ofrendas bellísimas:

Una corona estilo **María Antonieta** de Lydia y Valentín.

Una corona estilo **Notre Dame** de María y Rogelio.

Un cojín estilo **Pyramide** de Inés y sus hijos.

Y una corona estilo **Souvenir** de la Clínica de Matanzas.

Mi pésame a sus familiares.

INTERCAMBIO FEMENINO

Animado almuerzo.

Celebrado el miércoles.

En el **Hotel Plaza** se efectuó el almuerzo que todos los miércoles primeros de mes ofrece el **Intercambio Femenino** a sus miembros e invitados.

Se trató de muchos asuntos.

Convenientes a la Asociación.

Se discutieron varios planes de la Asociación, que a toda mujer cubana interesa, recordándose la fecha del próximo almuerzo.

Será el 8 de junio.

En el mismo sitio.

(Continúa en la Página NUEVE)

Restaurant PARIS

PRESIDENTE ZAYAS 14
TELEFONO M-5232

AVISO

Nos es grato participar a nuestra selecta clientela que a partir del día 2 de este mes los precios de esta Casa HAN SIDO REBAJADOS EN UN 30 POR CIENTO con la misma calidad e igual atención en todo. Esperamos, por tanto su visita.

Alfredo Petit

ellas vinieron.....

ellas vieron... y ellas compraron

miles de lotes diversos que valen

$1.65

$1.80 $1.90

$2.25

y hasta más, a

UN PESO

la VENTA del PESO

Ayer... todos los días de la Venta del Peso, los departamentos de la Isla de Cuba, presentaron el aspecto que Vd. vé en la fotografía, que fué tomada en el primer piso. Observe los rostros. Son clientes satisfechos, clientes que sonrien. Súmese a ellos si no lo ha hecho ya, que comprar a los precios de la Venta del Peso es alegre y conveniente.

Quedan tres días :Hoy, mañana y el lunes

LA ISLA DE CUBA

Los versos de Godoy recitados por C. Valdivia

La hija del «Conde Kostia» hizo un estudio de la personalidad del poeta en el «Círculo Francés»

El doctor Fernando Sánchez de Fuentes, presidente de la activa sociedad Círculo de Amigos de la Cultura Francesa, invitó extensamente para el acto que tuvo lugar ayer tarde. Asistieron personalidades intelectuales y damas, muchas damas. Se ve en todas partes el anhelo de superación que manifiesta la mujer cubana. Todavía a veces se ven algunas que cuchichean y ríen mientras el músico toca o el conferenciante habla; pero son casos aislados. Por lo general acuden con deseos de aprender, de instruírse. Aunque sea oyendo un torrente de lugares comunes martilleados con ardor de vendedor de drogas en feria con que algún conferenciante divulgador manifiesta su cultura; pero ya es bastante que quienes, ni siquiera en la prensa, ya que no en los libros, aprendieron cosas tan sabidas, se regodeen escuchándolas. Por algo se empieza...

La de ayer fué tarde selecta. El doctor Sánchez de Fuentes hizo la presentación intelectual de la joven y bella señora Conchita Valdivia de Santo Tomás, hija del inolvidable Conde Kostia quien «al igual que Darío, tradujo del francés y dió a conocer páginas exquisitas de los ingenios galos». «Lógico es que su hija, heredera literaria de tan extraordinario escritor, sea también un nexo vivo entre Francia y Cuba». «Sus aficiones literarias no son de ahora: en el Brasil acompañando a su padre en misiones diplomáticas, recitaba en francés y en español composiciones poéticas, y desde niña ha escrito, y ha colaborado en revistas con pluma hábil y cerebro rico y bien nutrido». El doctor Sánchez de Fuentes explica las relaciones intelectuales que han existido siempre entre Francia y Cuba y enumera los talentos cubanos que dieron gloria a las letras francesas, deteniéndose en la interesante figura de la Condesa de Merlín. Su bello discurso terminó en francés, diciendo: «Señora Valdivia, yo doy a usted la palabra... y usted nos dará flores».

Tras los aplausos merecidos por el doctor Sánchez de Fuentes y los de salutación a la señora Valdivia, dió comienzo ésta a su trabajo sobre Armando Godoy, con el que no sólo demostró cuánto admira y comprende al laureado bardo cubano, sino la propia capacidad crítica. Analizó la evolución espiritual de Godoy y las razones psicológicas e intelectuales que le llevaron desde que enriqueció su retina con visiones tropicales y espoleó su ambición de artista los años dedicados a duras disciplinas materiales hasta que se plasmó en estrofas su mundo de quimeras y su sedimento de emociones al entrársele en los oídos toda la música y todos los matices del idioma francés. Explicó qué es el musicismo, su diferencia con el parnasianismo; describió la variedad de ritmos y de métrica que ha obtenido Godoy; los jalones que han marcado en su carrera corta y brillante los libros que hasta ahora lleva publicados...

Al terminar la lectura del trabajo crítico, recitó en francés, y de memoria, una selección de poesías de Godoy. El francés toma en boca de la señora Valdivia, armonías de canto e inflexiones de queja; brota límpido, bello, sonoro, dulce, poetizado por su arte y lleno de expresión en su gran dominio y conocimiento de ese idioma.

Fué aplaudidísima, y la esposa del doctor Roberto de la Torre hubo de obsequiarla con un gran ramo de flores. El presidente dió las gracias a todos en nombre del Círculo y anunció la próxima conferencia, a cargo del doctor Enrique Gay Calbó, el día 11 a las 9 de la noche.

Luego hizo uso de la palabra el comandante Whismarck, por encargo de la poetisa Lucila Castro, allí presente, invitando a todos para su recital de poesías que tendrá efecto el domingo 8 del presente mes en la Asociación de la Prensa, Malecón y Cárcel, por la mañana.

†

E. P. D.

EL SEÑOR

Mario Pestana y Balbona

HA FALLECIDO

Y dispuesto su entierro para las cuatro de la tarde de hoy, viernes, rogamos a nuestras amistades se sirvan acompañarnos al triste acto de conducir el cadáver de nuestro hijo, desde la casa mortuoria, Neptuno número 211, altos, entre Marqués González y Oquendo, al Cementerio de Colón; favor que les agradeceremos eternamente.

Habana, 6 de mayo de 1932.

Isabel Balbona de Pestana,
Aurelio Pestana y Más.

CONCIERTO DE LA BANDA DEL ESTADO MAYOR, EN EL MALECON, EL DOMINGO, 8

El próximo domingo, día 8, la banda de música del Estado Mayor del Ejército, que dirige el capitán Molina Torres, ofrecerá en el Malecón un magnífico concierto, con sujeción al siguiente programa:

1.—Pasodoble Dulzuras, R. de San José.
2.—Obertura La Gazza Ladra, G. Rossini.
3.—Andante de la Quinta Sinfonía, L. Beethoven.
4.—Los Cuentos de Hoffmann, J. Offenbach.
5.—Capricho Cubano Mi Casita, L. Casas R.
6.—Agua, azucarillos y aguardiente, F. Chueca.
7.—Danzón Por ese lunar, F. Armenteros.
8.—Himno Nacional Cubano, P. Figueredo.

La audición dará comienzo a las 8 de la noche.

HUERTA DE DEMOSTRACION PARA OBREROS Y VECINOS DEL BARRIO DE POGOLOTTI

El próximo domingo, a las nueve de la mañana, están citados los vecinos de Pogolotti por el director de la Estación Experimental Agronómica de Santiago de las Vegas, en el local de la casa-escuela sita en Emilio Zola esquina a San Francisco, a fin de cambiar impresiones acerca del fomento de una huerta de demostración para modelo de los obreros y vecinos de aquel barrio.

CONTRATO DE ARRENDAMIENTO

La Estación Experimental, al hacerse cargo de la finca La Caridad, propiedad del señor Mencía, mediante contrato de arrendamiento la dedicará a las siembras de plantas seleccionadas para obtener semillas y estacas para distribuirlas gratuitamente entre los agricultores. En la finca se ofrecerán prácticas agrícolas, llevándose bajo una rigurosa contabilidad para fijar las ventajas económicas de la explotación.

M.E.C.D. 2016

Sociedades Españolas

EL HOMENAJE A LAS MADRES EN CENTRO ASTUR

Lo celebrarán en una hora de amor los del plantel ilustre del Centro Asturiano «Jovellanos»

Como una afirmación rotunda que no cabe lugar a dudas, de que el Centro Asturiano contribuye en su carácter de sociedad bien organizada a la afirmación social, son sus actos bellos exponentes.

Por este motivo se celebrará el domingo ocho en los salones del edificio social,— del templa del trabajo,— que airoso se levanta en la parte central de una de las capitales más bellas de la América frente a la estatua del cantor sublime de la emigración y del destierro, un homenaje a las madres por los alumnos del Centro Asturiano, del plantel «Jovellanos», que es honra y que es honor, prestigio y ornamento de la cara astur.

Encierra en sí el homenaje a las madres dos caracteres. Pedagógico, porque es demostración de la labor que se realiza en el aula, y cívico, porque pone de manifiesto que a más de prestarse mucho cuidado al desarrollo del intelecto de los alumnos, se les educa de manera espiritual.

En este acto cada alumna del Plantel brindará a la autora de sus días, como un recuerdo del acto un objeto hecho por ella misma en el aula.

Ameno es el programa de la fiesta, el que es así:

Vals núm. diez, de Chopin, por la alumna de la cátedra de música, Adoración Callejas Alvarez; Granada, de Albéniz, por la alumna Julia García y García; Mleopea Vals Triste, de Lecuano, recitada por la alumna Marina Rodríguez Caldevilla; El Barquero,, coro acompañado al piano por la alumna Herminia Ramos; Coro Las Muñecas, acompañado al piano por la alumna Julia García y García; Estrellitos de Oro, piano y violín, por las señoritas Mirta y Eva Reyes; Monólogo Quiero volar, de Adolfo Cortada, por la alumna Silvia Carrazana; Poesía A mi madre, por la alumna Rebeca Salinas; Claro de Luna, coro por las alumnas del aula primera; Diálogo Día de Reyes por las alumnas Emelina Fernández y Betty Haibif; Poesía A tí de Diego Vicente Tejera, por la alumna Marina Braña; Mazurca de concierto «Orfa», de L. M. Gottschalk, a cuatro manos por las alumnas Margarita Fernández Alonso y Josefina Díaz Basteiro, y Diálogo «En el día de las madres», dedicado por la señora Francisca Gorrín de Escobedo a la profesora del Plantel «Jovellanos», Srta. Emilia García de Isoba.

Acto cívico, lleno de enseñanzas el del domingo en el Centro Asturiano.

DEL INFORME TRIMESTRAL DE ASOCIACION DE DEPENDIENTES

Los asociados que concurrieron a la última reunión de la Junta General en Dependientes, tuvieron oportunidad de escuchar la lectura del informe de las labores del trimestre primero del año. (Enero, Febrero, Marzo), que presentaba la Directiva.

De ese informe brillante tomamos hoy el siguiente párrafo:

«La Junta Directiva, las Secciones, el Cuerpo Facultativo, el Cuerpo de Empleados en general, los socios sin excepción, debemos traer un socio más e inculcarle el sentido del mutualismo en su acepción más pura, constituyendo una especie de fascismo bienhechor del hombre para el hombre, y agrupándonos bajo la bandera cincuentenaria de la Asociación, serviremos a Cuba y honraremos a Hispano-América.

«Cúmpleme destacar aquí el hermoso acto del certamen escolar, el más espiritual y solemne tributo al Apóstol José Martí, todo corazón, todo amor, y todo vehemencia en sus prédicas en tributo y beneficio de los niños, de los hombres, de las instituciones, y de los pueblos, y todo honor y sacrificio en aras de los ideales de Democracia y Dignidad. La Sección de Instrucción se anotó una hermosa página.

«Cúmpleme informar también que esta Asociación fué la primera en testimoniar, por medio de expresivo telegrama del señor Presidente al señor José R. Barceló, Gobernador de Oriente, su sentimiento por el terremoto que afligió a los hermanos de Santiago de Cuba, y, solidarizándose con la caridad hispano-americana, contribuyó con su óbolo a la suscripción que abrió el gentil y distinguido Comité de Damas del Comité de Sociedades Españolas, asociándose a la obra de enjugar lágrimas, aliviar las penas y allegar recursos a los que lo perdieron todo menos la vida. Bendiciones merecen las nobles damas».

EL DEPORTIVO GALLEGO EN EL TEATRO NACIONAL

Sin temor a que los hechos puedan desmentirnos, podemos asegurar que ha de culminar en un éxito sin precedentes la colosal «Verbena Bailable» que el Club Deportivo «Centro Gallego» celebrará mañana, sábado, en el teatro Nacional.

El entusiasmo que esa hermosa fiesta, admirablemente organizada, ha despertado en todas partes es tan extraordinario, la demanda de billetes ha sido tan enorme, que, seguramente, la vasta sala del antiguo «Tacón» resultará insuficiente para dar cabida a la concurrencia.

La «Verbena Bailable» del Deportivo ocupa hoy todo el plano de la actualidad social y lo merece porque, créanlo o no lo crean, se trata de una fiesta en cuya organización no se ha perdonado sacrificio ni oportunidad para que sea por todos conceptos insuperable.

Es de justicia consignarlo así.

JUNTAS DIRECTIVAS

CLUB TINENTENSE: Celebrará Junta Directiva reglamentaria, hoy, día seis del actual, a las ocho y media de la noche, en el Centro Asturiano.

CLUB LALIN: Junta General ordinaria el día 8, (domingo) a la una de la tarde.

HIJOS DEL AYUNTAMIENTO DE PASTORIZA: Junta de Directiva el domingo 8, a las ocho de la noche.

EL GRAN BAILE DEL CLUB CULTURAL

Como hemos venido anunciando a nuestros estimados lectores, mañana sábado, es el día en que de nuevo abren sus puertas los salones de las prestigiosas sociedades Centro Valenciano y Club Cultural, situados en Paseo de Martí número 118, altos, para ofrecer el extraordinario Baile de las Flores, el que será amenizado por la notable orquesta del maestro Rebollar, la que estrenará seis nuevas obras musicales, tres danzones y tres paso dobles, dedicados al Centro Valenciano y Club Cultural, un paso doble y un danzón, respectivamente.

El salón lucirá un rico y artístico adorno floral, lo que aseguramos que será la casa que dejará grata impresión de la juventud bailadora.

El baile de hoy es de invitación, las que se habrán de solicitar en las respectivas Secretarías, hasta las 8 en punto de la noche.

Será una jornada inolvidable para valencianos y culturales, y muy especialmente para sus organizadores las Secciones de Fiestas del Centro Valenciano y Club Cultural.

Un franco éxito aseguramos.

LA AMNISTIA EN LA COLONIA LEONESA

La Sección de Propaganda que preside el señor Patricio Castro, lleva en esta fecha inscriptos gran número de leoneses y con probabilidades de sumar muchos más, pues la suspensión por noventa días del pago de cinco pesos para ingresar como asociado está atrayendo a los leoneses que no figuraban en las listas sociales.

Solamente el señor Policarpo Muñiz, ha inscripto en estos días treinta y seis y otros que le van a la zaga aspirando el primer premio, un valioso reloj de oro.

También la Junta Directiva tiene el propósito de celebrar una gran fiesta, pero como desea que todos los leoneses participen de ella, espera verlos como asociados para señalar el día.

La Sección de Fiestas que estos días quedará constituida tiene el propósito de laborar intensamente en el actual período y se propone celebrar una gran verbena, como primer preliminar.

MATINEE ARENALESA EN LA VIBORA

El próximo domigo, día ocho, quedará inaugurado el nuevo campo de foot ball de la sociedad estudiantil Concepción Arenal, sito en Josefina esquina a Avellaneda, en la Víbora, jugándose un magnífico encuentro entre los formidables equipos Unión y Concepción Arenal, que comenzará a la una y media de la tarde.

Celebrándose a continuación una matinée bailable en la glorieta de la casa-club, la que será amenizada por el famoso septeto Segundo Nacional, con su cantante «Carusito», este conjunto musical se encuentra ensayando algunos números que habrán de ser interpretados en esta fiesta.

El Concurso de Inscripciones que está organizando el Comité Femenino, está siendo objeto de gran atención por parte de los elementos arenaleses, es tal el embullo que reina en este sentido, que han llevado a las filas arenalesas a un asociado de tres meses de nacido, pasando, por lo tanto, a ser el socio más joven de la Sociedad, éste si es un arenalés de nacimiento.

DEL SANATORIO DE «HIJAS DE GALICIA»

Ingresos: Guillermina González Pérez; Olga Tamargo Andino; Antonia Neira Barrero; Encarnación Toman; Odila Gallego Failde; Felipa Díaz; María Cancelo Díaz y Clara Pérez.

Altas: Cándida Rodríguez Alonso; Antonia Neira Barrero; Sara Bernal Peña; Josefina Hernández Gutiérrez; Josefa Alonso Díaz; Zoraida Lozano; Victorina Izequilla; Carmen Sánchez García; Herminia Valladares; María Corral y Josefina Otero.

LOS ACUERDOS DEL CONCEJO DE BOAL

Celebró Junta su Directiva aprobando el acta de la sesión anterior, y el balance social, cuyos saldos en diferentes Bancos, arrojaron la cantidad de $18.414.77 centavos. Se acordó desglosar la cantidad de $45.00.60 centavos, de socios que causaron baja en los años de 1930 y 1931, pertenecientes a socios del interior de la República. Dada lectura a la correspondencia cursada por Secretaría y a la recibida, se acordó llevar a Junta General favorablemente informada una petición para autorizar a la Directiva, la construcción de las Escuelas de Prelo, Deiras y Serandinas. Fué autorizado el Presidente para designar la Comisión de Propaganda. Leído el informe de la Comisión visitadora de enfermos, se dió cuenta del fallecimiento del socio, Sr. Sabino Martínez, poniéndose la Junta de pie a la memoria del finado, y acordando consignar en acta el pésame de la sociedad.

Se nombró la nueva Comisión para visitar los enfermos, recayendo en los señores Jesús García Pérez, Manuel Pérez y Jesús Barcia. En asuntos generales se trataron otros particulares de interés social.

VENTAJAS DE AMNISTIA EN DEPENDIENTES

Representa para sus asociados atención y consideración que nunca se agradecerá bastante

La gracia de amnistía acordada en la Asociación de Dependientes del Comercio representa para sus asociados una enorme ventaja en el orden material y una atención y consideración que nunca se agradecerá bastante.

Porque el Gobierno de la Asociación al ocuparse de la situación de los socios bajas a partir de febrero de 1927 y de los que tienen recibos pendientes de pago, asiste a sus necesidades y no es indiferente a la realidad de nuestros días.

Realmente con esta medida se fué a compás del tiempo y con arreglo a las circunstancias económicas de hoy.

Por eso el asociado que quiera de veras a la Asociación o conozca los bienes que se reciben en su seno, debe personarse en el Palacio del Centro para acogerse al nuevo derecho por una sola vez establecido transitoriamente.

Digámoslo una vez más: al socio baja se le repone en su primitiva antigüedad; y al socio con cuotas atrasadas se le condona el atraso y se le reintegra en todos sus derechos.

EL BAILE DEL 7

Sube de puto el entusiasmo ante la verbena del 7, en la Asociación de Dependientes.

Por un lado los grandes atractivos de la fiesta y por otro el carácter benéfico de la misma, han hecho que los aficionados a estos grandes bailes y festivales fijen su atención mejor en el que se prepara y tendrá efecto en la noche del sábado; esa noche de la semana, propicia a todas las diversiones y a todas las oportunidades de distracción, que inmortalizó el genio dramático de Jacinto Benavente.

Orquestas—siete—harán la delicia del oído y del baile.

Sorpresas, numerosas, interesantísimas irán a regalar a las damas con currentes.

Un gran adorno, una extraordinaria iluminación. Y, como ritmo sostenido de toda la gran fiesta, una gran alegría y un gran entusiasmo.

Después, los viejos de Munuera serán los beneficiados y bendecirán la fiesta del sábado 7 de mayo.

LOS COCINEROS EN LOS JARDINES DE LA TROPICAL

Se aproxima el día 8 de mayo, en que los artistas culinarios harán su festival benéfico, y ya hay ansiedad porque llegue, para gozar de todas las fiestas que ese día habrá en los hermosos jardines de La Tropical.

Algo que no podría faltar en fiestas de los artistas del mandil hará las delicias de los concurrentes; se trata de las buenas meriendas que habrá a precios muy reducidos, apenas se ha sabido llueven las solicitudes de merenderos, que amenizará el quinteto Barcalés.

Para la juventud bailable será un día inolvidable ya que resultará difícil reunir en un solo festival un conjunto de orquestas del calibre de las que actuarán allí, son en efecto, lo mejor de su clase y todo el que haya oído música bailable conoce el crédito de que disfrutan la orquesta de Romeu, Sonora Matancera, jazz band Rebollar, el quinteto Barcalés y la banda Republicana.

VERBENA DE LAS FLORES EN EL CENTRO GALLEGO

A medida que va aproximándose la fecha en que ha de celebrarse la Verbena de las Flores, crece el entusiasmo de los habituales concurrentes a las fiestas que celebra la Sección de Orden del Centro Gallego, que goza de bien ganada fama, por la perfecta organización que saben darle los muchachos que acaudilla Cotarelo.

Esta Verbena, que tiene además como principal motivo, festejar la fecha patriótica del 20 de Mayo, resultará de una magnificencia grandiosa, ya que no se han de escatimar gastos ni sacrificios para que deje gratos recuerdos en cuantos a ella asistan.

Las damas serán obsequiadas con bonitos bouquets de flores; pues por algo se titula la fiesta Verbena de las Flores y eso ha de haber en abundancia: Flores y música.

LOS DE ORTIGUEIRA EN LOS JARDINES DE LA POLAR

Son pocos los días que faltan para celebrar la fiesta de los Naturales de Ortigueira en todos los Jardines de La Polar.

La señorita Consuelo Salgado, ha tomado gran interés por esta fiesta, y lo mismo las señoritas María Blanco, Ramona Suárez, Dolores Puga, Enriqueta Aparicio, Carmen Penabad y la elegante madrina de la Asociación señorita Socorro Penabad.

La Presidenta del Consejo de Damas constantemente está recibiendo adhesiones para la fiesta.

Ha de asistir el Consejo de Damas en pleno, ya están separadas más de veinte mesas para merenderos de familias y amigos que desean pasar una tarde alegre el domingo en la Polar.

Belisario López, el Septeto Nacional, el Quinteto Los Barcaleses, la Banda y el Sexteto Supremo están ensayando las últimas piezas para amenizar esta fiesta el domingo en La Polar.

La entrada es a cincuenta centavos, diviértase y con ello ayuda a una obra humanitaria.

Italia tiene necesidad de expansionarse

Quiere explotar en propio provecho los enormes recursos que todavía existen en Africa

ROMA, mayo 5. INS.—Italia insistirá en que los países extranjeros reconozcan la necesidad que tiene de expansionarse en Africa, según dijo hoy el ministro de Estado Dino Grandi en la Cámara de los Diputados en el curso de un debate sobre los presupuestos.

«Los enormes recursos y posibilidades de Africa—dijo Dino Grandi—serán causa de que la política internacional y los problemas económicos sufran un profundo cambio más pronto de lo que generalmente se cree.

«Si los aliados no reconocieron las necesidades de Italia al conceder mandatos, Italia como factor colonial se dejará sentir en el caso de que se plantee una nueva situación».

SUSPENDIO EL JEFE DEL ESTADO, SIETE ACUERDOS DE LOS AYUNTAMIENTOS

Varios decretos dictó el Jefe del Estado, según los cuales fueron suspendidos siete acuerdos de distintos Ayuntamientos de linterior, a saber: del de Florida, disponiendo incluír en el próximo presupuesto diversas cantidades para liquidación de adeudos pendientes; del Sagua la Grande, autorizando la consignación en presupuesto de varios créditos para atenciones diversas; del propio Ayuntamiento, tendente a formalizar el cálculo de ingresos, para el próximo año fiscal, en la suma de $183.057.16; del mismo Municipio, mandando a incluír cantidades distintas para realizar pagos; del de Morón, concediendo exención de pago de cuota tributaria, por cinco años, a una nueva industria de fábrica de jabón; del de Caney, modificando el sistema de cobros de las patentes de alcoholes; es decir, que pague por trimestres en vez de anualidades.

También suspende el del Ayuntamiento de Sancti Spíritus, aceptando la excusa formulada por Félix Rodríguez Ortega, para cubrir la vacante de concejal conservador producida por fallecimiento del señor Arturo Gómez Arcia.

LAS FLORES EN EL CENTRO BALEAR

En la noche de ayer se reunió nuevamente la sección de recreo y orden del Centro Balear, junto con su comité de damas, para tratar sobre las últimos detalles del baile de las flores que se celebrará el día siete de los corrientes.

Será grandioso el espectáculo que ofrecerán los salones, terraza y patio de la citada sociedad, por el artístico adorno de los mismos, que se debe en su mayor parte a la iniciativa de la inteligente y bella señorita Lolita Eibot, presidenta del comité de recreo.

La orquesta Ensueño y el septeto Rubí, que amenizarán el baile esa noche, será nutridísima y han presentado el programa que ejecutarán, que ha sido aprobado por la sección, y que damos a conocer a continuación:

Vals Cuban Love Song; son Mentira; danzón El Pulpero; son Mujer Divina; fox Good Night Sweetheart; son Buey Viejo; danzonete Ensueño; son Trigueñita; paso doble Currito de la Cruz: son Cuento no más; blue y schotis; son Llambú; danzón Don Porfirio; son Golondrina; paso doble Amparito Roca; son Lágrimas de mis ojos; fox Kiss me good night; son Lamento de un trovador; fox y paso doble extra; son Dos Lenguas; son La milonga; son La sonrisa de rubí; son Recordad; son Coqui; son Mulata rumbera: son En el silencio de una noche; extra, y muchos estrenos.

LA LLUVIA DE FLORES EN EL CENTRO CASTELLANO

Por los preparativos que se hacen en el Centro Castellano para la noche del día 7 de mayo o sea la noche del próximo sábado, tanto en los salones sociales como en la amplia terraza, podemos augurar que la verbena «Lluvia de Flores», será un acontecimiento.

No sólo los grandes conjuntos musicales de los Hermanos Castro, Aniceto Díaz y los Septetos Cuba y Diplomáticos, con el Quinteto Barcalés, sino también el artístico adorno del salón y la morisca iluminación de la azotea, los obsequios a las damas y los premios para los caballeros han dspertado el entusiasmo de los buenos bailadores y de las encantadoras bailadoras que en número incontable están solicitando las invitaciones para ese día, aparte de que serán muchos los que concurrirán solamente presentando a la comisión de puerta el recibo de otra sociedad similar.

Matanceras

DESDE MIAMI

Don Alfredo Heydrich.

Después de una grata temporada que pasara allí, en compañía de sus hijos, los esposos Alfredo Febles y Margarita Heydrich, ha venido a Matanzas, donde, con sus otros hijos, compartirá unas semanas.

Gran figura social matancera don Alfredo Heydrich, ha sido de los hombres que desplegara mayores actividades y mayores iniciativas en este último cuarto de siglo.

No hubo empresa ni negociaciones aquí que no llevara el nombre suyo como bandera de triunfo y como fe de éxito en sus empeños.

No hubo tampoco obra buena, noble idea a la que no se asociara don Alfredo Heydrich para llevarla a feliz término.

Todo lo pudo y todo lo tuvo.

Y desde la muerte de su compañera amante, y desde el calvario a que se vió sometida aquélla para ganar el cielo retiróse don Alfredo Heydrich de la vida pública, para buscar en el seno de los numerosos hogares de sus hijos, el consuelo y el alivio al gran dolor que sobre él pesa.

El cronista saluda a Heydrich a su llegada a Matanzas con el invariable afecto que ha unido a los suyos y a los míos, en sucesión de generaciones.

Welcome, don Alfredo!

EN LOS TRECE

Al asomo de la primavera.

Entró ayer en la edad de oro, antesala de los quince en la crisálida se torna en mariposa, la bellísima jeune fille Nenita Font y Tió, la hija primogénita del Presidente del Liceo, el doctor Antonio J. Font y su gentil señora Panchitica Tió.

No los festejó.

Porque es este el primer año que celebra Nenita con la ausencia de aquella noble Ufita, la abuela que la adoraba, y que perdiera en el 931.

Las flores que hasta ella llegaron en preciosas cajas y el bello ramo, las llevó personalmente Nenita a la tumba en que reposan Antonio Font Cuesta y Leopoldina Tió.

Abandonó la ciudad después, para pasar el día con sus tíos el doctor Ramón García y Graziella Tió, en su residencia del cercano poblado de Carlos Miguel de Céspedes.

UNA EXPECTACION

Que se satisfará esta noche.

Me refiero al anhelo con que espera la sociedad matancera, la presentación de hoy, en el palco escénico del Teatro Velasco, de la gran orquesta «Omave», que dirigida por Blanquita Sainz, con Dora O-Siel y el tenor Medrano, cubre el programa de la función del elegante salón de Juan Macías.

Reputación y fama bien cimentada trae esa Orquesta Omave que en la Habana, en los principales teatros, se ha hecho aplaudir, imponiéndose por su excelencia.

Un espectáculo atrayente, fino y delicado el que se nos ofrece esta noche en Velasco.

A precio ínfimo, a tono con la situación.

DIEGUITO TEJERA

Desde Italia.

De la capital del mundo católico, de la Roma de los Césares, se reciben nuevas sobre los progresos que allí hace el mayor de los hijos del Fiscal de esta Audiencia, el ilustre publicista.

Con sus tíos Alfonso Forcade y Chon Herrera, diplomáticos que representan a Cuba ante el Gobierno de Mussolini, reside en la capital de Italia el joven estudiante.

A New York irá en breve el otro hijo de Tejera, «Titi», para residir con su tía Margarita, de cuyo arte tan grato recuerdo se conserva en Matanzas.

UN NUEVO TRIUNFO

Del invicto Atlético.

Se lo anotó el miércoles en el macht celebrado con el team de basket ball del Colegio Lasalle.

Ante el público numeroso, fanáticos fervientes de esa bandera del Club Versallesco que capitanea Johnny Jaen, vencieron los matanceros a los sportmen de la capital que defendían la bandera del Gran Colegio «La Salle».

Se ovacionó a nuestros players.

Que en sucesivos encuentros vienen derrotando a cuantos equipos aquí llegan para medir sus fuerzas en el floor de la progresista sociedad de Versalles.

Un aplauso sincero merece Jaén.

Porque a su experta dirección, a sus entusiasmos, a la organización perfecta que ha sabido llevar a ese conjunto, se deben los repetidos éxitos que se anota su team.

¿Quiénes los próximos invitados a la derrota?

Así hay que decir tratándose del Club Atlético de Versalles.

PADRINOS Y TESTIGOS

De la boda del 19.

Designados han sido para el enlace de la joven pareja que forman Conchita Tamargo y Alonso del Portillo.

Suscribirán el pliego por la fiancée, el doctor Domingo Tamargo, el doctor Guillermo Pujadas y Ortiz, el doctor Raúl Trelles del Portillo y el doctor Juan F. Tamargo, especialista eminente.

Un testigo más por la gentil Conchita.

El doctor Enrique Espín.

Por el novio han sido designados, el doctor Clemente Inclán, el doctor Anfres del Portillo, el Magistrado del Tribunal Supremo, doctor Raúl Trelles y Govín, el señor Armando Prieto y el doctor Miguel Angel Tamargo.

De la boda civil dos los testigos: el señor José Biosca Casado y el doctor Enrique C. Varona.

A Milagros, el jardín de la aristocracia, ha sido encomendado el bello decorado floral que lucirá esa noche el templo de San Juan de Letrán.

Matanceros esos novios, que pertenecen a nuestra gran colonia en la capital, irán de esta ciudad para asistir a su enlace del día diecinueve, numerosas familias de esta sociedad.

VILLA NELA

La poética residencia.

Arreglada ha sido por Mr. Jordan, el Administrador de la Compañía Cubana de Electricidad, que la ocupará en junio, cuando regrese de Cienfuegos su distinguida esposa.

Un ejército de pintores, carpinteros y albañiles, decora en estos días por cuenta de su propietario el señor Lorenzo Solchaga, el lindo chalet que a la entrada de la Calzada del General Betancourt, es de las más airosas edificaciones de aquel quartier.

Así complázcome en darlo a conocer a las amistades de Mr. and Mrs. Jordan, que como el cronista tanto lamentaban que quitaran su casa en Matanzas, nueva errónea, que a todos nos sorprendió.

GRAN BODA

Para la que recibo invitación.

Señalada está para el día diecinueve de mayo en el aristocrático templo de San Juan de Letrán en la Habana.

Son los contrayentes, la señorita Catalina Aedo y el joven Renée Doyharzábal.

Suscriben las esquelas matrimoniales, los padres de esos novios, la señora Angela Riagu viuda de Aedo y los esposos Joaquín Doyharzábal y la bella e interesante América García.

Catalina y Renée.

Una parejita que todo lo reúne, y a la que todo sonríe, para hacer completa la felicidad y la dicha, que para ellos apunta en esa fecha del diecinueve del corriente.

AL MARIEL

En deliciosa excursión.

Van así el próximo día quince de mayo, las Antiguas Alumnas de La Milagrosa, Institución que preside la joven esposa del Administrador de esta Aduana, Marina Peralta de Cruz.

En varios ómnibus harán el viaje.

Disfrutando en aquella playa de Cojímar de unas horas de inefable deleite.

Almorzarán allí.

Para regresar esa misma tarde.

Se hace saber a cuantas señoras y señoritas pertenezcan a las Antiguas Alumnas de La Milagrosa, que deberán dar sus nombres con anticipación a la señora de Cruz, para reservarles puestos en los ómnibus.

UNA JUNTA AYER

Chez Beato.

Reunión del Comité del baile de Caridad que se celebrará en los salones del Casino Español a beneficio del Asilo de Beneficencia.

Cedidos están ya los salones de esa Institución para la brillante fiesta que acogerá la sociedad yumurina con las mayores simpatías.

No se ha decidido aún la fecha del baile.

Porque, si como se espera, el veintidós el Casino ofrece el Baile de las Flores en honor de los yachtistas habaneros, se pospondrá el otro para Junio.

Y de no acordarlo así la Directiva, será entonces con toda probabilidad el veintidós dicha fiesta.

RUMBO A MEXICO

Contentos y felices.

Parten así para la tierra azteca, los jóvenes recien casados Olga Heydrich y Ruviere y Alberto Linares Montemar, que contrajeran matrimonio hace unos días en la capital.

Hija de gran casa matancera la señora de Linares Montemar, pertenece a esa estirpe de los Heydrich y los Ruviere, emparentados aquí con los Pique, con los Hernández, con los Ortiz, los Bellido, los Oliva, etc., etc.

Buen viaje deseamos a la gentilísima pareja.

MEDARDO VITIER

En el Lyceum de la Habana.

Disertará el próximo sábado, a las cinco y media de la tarde, sobre R. Tagore: Su Ideología. Cauces mentales de Oriente y Occidente.

La intelectualidad habanera asistirá mañana al Lyceum, para escuchar con deleite la docta palabra del maestro Vitier.

Un regalo al espíritu.

De los Aróstegui, de los Varona, de los Bustamante, Cortina, Salazar, Trelles, Carbonell y Mora e Iraizós.

LA ULTIMA NOTA

Para decir que embarca en breve rumbo a Europa el doctor Cecilio Caneda, cuya salud resentida desde hace tiempo lo obliga a realizar ese viaje.

Pasará cuatro meses fuera de Cuba.

En busca de alivio y mejoría a sus males.

Manolo JARQUIN.

LOS INGLESES SE ALEGRAN DE QUE IRLANDA PIDA LA INDEPENDENCIA, PUES DISMINUIRA EL DESEMPLEO

La reducción de la crisis que se nota ya en Inglaterra se complementaría con la separación irlandesa, pues éstos serían expulsados del trabajo al dejar de ser ingleses

Por JACK P. REEDE

LONDRES, mayo 4. S(E).—El ministerio del Trabajo acaba de anunciar que durante el pasado mes la industria inglesa ha empleado 146.000 obreros nuevos y que en los últimos seis meses más de doscientos mil trabajadores han encontrado qué hacer. Los magnates industriales comienzan a vislumbrar el fin de la crisis y se nota ya mucha más animación en las calles de Londres y de otras ciudadas inglesas.

Los líderes laboristas ruegan al cielo porque los irlandeses continúen en su afán independiente ya que el dar la libertad completa a Irlanda abriría centenares de miles de empleos para los obreros ingleses. Con Irlanda fuera del imperio todos los irlandeses que trabajan en Inglaterra tendrían que regresar a su país, puesto que serían inmediatamente declarados extranjeros.

Por otra parte, las industrias que tienen sus establecimientos en Irlanda donde la mano de obra es algo más barata que en Inglaterra, tendrían de por fuerza que trasladar esos establecimientos a Inglaterra para poder vender sus mercancías en los dominios sin pagar los derechos de entrada que se les cobraría si se quedaran en Irlanda independiente y fuera del Imperio.

A fines de Marzo, según las cifras del Ministerio del Trabajo había un total de 9.549.000 de personas en los seguros de empleados. En Inglaterra la ley exige que toda persona empleada sea asegurada por su patrón contra la cesantía. La prima corre por cuenta del empleado y del patrón. Esta suma es mucho mayor que la que se había visto en la Gran Bretaña en los últimos dos años.

La mejoría se nota en todos los departamentos de la industria. Especialmente en las construcciones, en las hulleras y las industrias textiles y algodoneras se nota la mejoría. Industrias más pequeñas como las de tinturas, reparaciones, construcciones de aviones y de autos, etc. parecen estar también más ocupadas. Solamente se ha notado un pequeño decaimiento en la industria del calzado y en los muelles.

En los registros que el gobierno mantiene en las diferentes ciudades para cesantes hay inscritos 2.042.444 que están sin trabajo y 422.672 que tienen trabajo parcial. El gobierno inglés provee agencias de empleo, en las que todos los cesantes o semi-cesantes tienen que inscribirse obligatoriamente. Nada se cobra por la inscripción y los patronos tienen que solicitar de esas agencias los trabajadores que necesiten. Las agencias cubren todos los ramos de la actividad humana, desde médico y abogado sin bufete hasta el último labriego.

Ha un año, la cifra era mucho mayor y el ministerio declara que de día en día se nota una disminución en el número de cesantes. En el distrito de Lancashire, solamente hay 70.000 personas trabajando de las que ha un año estaban cesantes.

Los líderes comparan estas cifras con las de los Estados Unidos donde ni hay seguros contra el desempleo, ni hay agencias generales de empleos, ni hay organización seria de empleados, ni siquiera medios de averiguar cuántas personas están sin trabajo, basándose los cálculos tan sólo por el número de personas que trabajan en las industrias primas.

Al incluir el enorme número de personas que trabajan en escritorios y que nunca han sido incluídas en estadísticas y el número de pequeños comerciantes que están en bancarrota se pudiera decir que en Estados Unidos el número de cesantes, tal vez, pasa de doce millones, o sea un treinta por ciento de las personas que normalmente trabajan. Quiere esto decir que, por cada tres personas que están trabajando, hay una que no lo está. Y esa persona depende de la caridad pública, ya que el gobierno nada ha legislado para ayudarlo.

En la Gran Bretaña donde la clase tiene que trabajar se calcula en catorce millones, solamente hay dos millones sin trabajo. Es decir que por cada seis personas que están trabajando hay una persona sin trabajo. Y esa persona recibe ayuda del gobierno gracias al plan de póliza contra la cesantía o sea el viejo «dolo» cuyo premio es pagado una tercera parte por el gobierno y la otra tercera por los que están trabajando.

Reede, Corresponsal.

3 FALLECIDOS POR TUBERCULOSIS

Ayer fué informado el Director de Sanidad por el Director Técnico de la Casa de Salud del Centro Gallego de la Habana, de que durante el mes próximo pasado fallecieron en la quinta tres atacados de tuberculosis pulmonar, quedando asistidos y aislados debidamente, 39.

FILOSOFIA

Y NUEVAS ORIENTACIONES DE LA EDUCACION

la última obra del eminente pedagogo Dr. ALFREDO M. AGUAYO

Un ensayo de Filosofía de la Educación y estudio histórico-crítico de las corrientes pedagógicas de la época actual. El Dr. Aguayo, conocido en toda la América, como uno de los valores positivos entre los educadores de nuestros tiempos, hace en este libro un esfuerzo por reconstruir sobre una doble base filosófica y experimental, la ideología de la escuela en Cuba y en general de Hispanoamérica.

Los maestros cubanos y todos los de habla española, hallarán en esta nueva obra del Dr. Aguayo un gran auxilio, una orientación y datos prácticos para orientar su labor.

Precio del ejemplar, en 4o. a la rústica .. .. $ 3.00
La misma obra, encuadernada en tela .. .. $ 3.50

LA NUEVA CONSTITUCION ESPAÑOLA
Estudio y comentarios de NICOLAS PEREZ SERRANO

Contiene los antecedentes, proyectos etc. de la nueva Constitución el texto definitivo, hoy en vigor y notas y comentarios atinadísimos, a cada uno de los artículos. Esta edición es de gran utilidad, no sólo para los amantes de la nueva política, sino para todo abogado que desee estar al tanto de tan importante reforma legislativa.

Precio del ejemplar, con 348 páginas a la rústica ($2.40) $1.80

DERECHO MATRIMONIAL CATOLICO
Por el Dr. A. KNECHT

Esta obra recoge la tradición jurídica española del siglo XVII, representada por las doctrinas no superadas de Tomás Sánchez Hurtado, Ponce de León, etc., llegando a incluir las investigaciones más recientes y las últimas sentencias de la Rota Romana, siendo el único tratado que sobre matrimonio católico hay en España y por lo tanto indispensable para la práctica profesional.

Precio del ejemplar en 4o. a la rústica.. .... .. ($6.00) $4.50

DICCIONARIO ENCICLOPEDICO ABREVIADO
La más completa de las pequeñas Enciclopedias, publicación de ESPASA-CALPE

Con el fin de proporcionar a todo el mundo la oportunidad de disponer de un buen Diccionario Enciclopédico abreviado, la casa Espasa-Calpe ha emprendido la publicación de este DICCIONARIO que constará de tres volúmenes de 1.500 páginas cada uno y que contiene sintetiza todas las voces del famoso DICCIONARIO ESPASA. Está impreso a dos columnas, en letra muy clara, y magnífico papel y contendrá 130,000 artículos, 10.000 fotograbados en negro y 130 láminas en color. (Se ha publicado en tomo I).

Precio de este tomo I encuadernado en tela .. (Neto) $12.00

TRATADO GENERAL DE DIAGNOSTICO Y TERAPEUTICA ROENTGENICOS
Por el Dr. GRED KOHLMANN

Esta obra, escrita, con la colaboración de los médicos más eminentes de Alemania, es lo más completo y acabado que se ha escrito. Trata del Diagnóstico y Terapéutica de todas las regiones y enfermedades susceptibles de ser tratadas por el método Roentgénico, ilustrando cada caso con fotografías y gráficos. La obra contiene 777 figuras y 8 láminas.

Precio del ejemplar en 4o. mayor con 1.004 páginas, encuadernado en tapas especiales .. .. ($18.00) $13.50

PRINCIPIOS DE REGIMEN NOTARIAL COMPARADO
Por el Dr. ANTONIO BELLVER CANO

Una obra dogmática y de divulgación del Derecho Notarial, en lo que se estudian los principios y en el momento histórico vigente en todo el mundo civilizado, con vistas a la utilidad práctica y comparando y analizando todas las legislaciones existentes.

Precio del ejemplar en 4o. a la rústica .....($2.00) $1.50

LA MODERNA POESIA
OBISPO 135. —APARTADO 605. —TELEFONO A-1171. —HABANA

CERVANTES
GALIANO 62. —APARTADO 1115.—TELEFONO A-4958. —HABANA

N. GELATS & Co.

Habana BANQUEROS Aguiar 106-108

Vendemos cheques de Viajeros
Pagaderos en todas partes del mundo
y Cartas de Crédito Circulares
en las mejores condiciones.
"SECCION DE CAJA DE AHORROS"

Recibimos Depósitos en esta Sección Pagando el 3 por 100 Anual. Todas estas operaciones pueden efectuarse también por correo.

MONTE 180 TEL: A-3606

La Casa Grande

JUEGOS DE SALA, COMEDOR Y CUARTO

$1.50 SEMANAL

M.E.C.D. 2016

Viboreñas

NOTA AMOROSA

Que acojo con mi acostumbrada predilección y esta vez con doble motivo por tratarse de una distinguida señorita y un estimado joven, amigo al que mucho aprecio.

El señor Francisco Pichardo Moya, tío del joven José Antonio Pichardo, y en representación de su padre el doctor Gabriel Pichardo Moya, ha pedido la mano de la bella y gentilísima señorita Edelmira García Trespalacios a su padre el señor Manuel García, para tan afortunado amigo.

Para Edelmira y José Antonio es mi enhorabuena muy expresiva, deseando consigna en breve la fecha que intensificará su felicidad.

BODA DISTINGUIDA

En mi poder esta invitación:

«Angela Rigau viuda de Aedo y América G. de Doyharzábal y Joaquín Doyharzábal Vidal, tienen el gusto de invitar a usted al matrimonio de sus hijos Catalina y René que se efectuará el día 19 de mayo de 1932, a las diez de la noche, en la iglesia de San Juan de Letrán. Vedado.»

Trátase de una amiga tan admirada como «Catuca» Aedo, que será una de las novias más admirables entre las que pronto formularán sus juramentos amorosos.

No faltaré a su enlace con el dichosísimo amigo René y les doy las gracias por su cortesía.

LA BODA DE MAÑANA

Ante nuestro querido párroco el presbítero José Rodríguez Pérez, a las nueve y media de la noche.

Es la novia la bella señorita Eulalia Fernández Gual y el cumplido joven Oscar Dante Sánchez, parejita que verá realizarse sus más vehementes aspiraciones, al formular sus puros juramentos amorosos.

Madrina será la apreciable dama, amante madre de Eulalia, señora Antonieta Gual de Fernández.

Padrino, el hermano de Oscar, señor Manuel Dante Sánchez.

El estimado amigo joven floricultor Manolo Cofiño, en obsequio a tan gentil novia, decorará la máquina en la que irá a la iglesia y también hará el ramo nupcial, que será, como todos los suyos, elegante y original.

Testigos por Eulalia:

El señor Francisco García Méndez, administrador de la quinta la «Covadonga», y los señores Jenaro Pedroarias, Juan Medina y Sauce Dante.

Por el novio: los señores Juan Gual, Armando Gual, Próspero Montané y Julián Viña.

Por anticipado me complazco en felicitarlos.

EN NOCHE DE MODA

Como siempre, lleno el coquetón «Gran Cinema» con selecta concurrencia femenina.

Sólo mencionaré las siguientes distinguidas señoritas:

Teresa y Lili de Cárdenas, Josefina Carvajal, Berta Rubio, Lilia Rovirosa, Amparo Pérez, Eulalia Porraspita, Fina Radillo, Pura Duquesne, Natty y Paulita Massola, Emma Villa, Adelaida Arango, Charito Obregón, Ofelia Padrón, Dulce María Cejudo, Estrella Madam, María Victoria y Graciella Alvarez, Ofelia, Beba y Graciella Acosta.

Georgina de Cárdenas, Carmela y Rosa del Castillo, Josefina Valera, Nieves Huguet, Estela y Teté Estébanes, Bebita Roque, Mimí Serrapiña, Herminia Martínez, Carmen y Zoraida Toledo.

Las bellas hermanitas Moraima y Yolanda Hernández del Campo.

Rosita Pons, muy graciosa muñequita.

Y la gentilísima, de arrogante belleza, Estela Calvo.

Correspondió el hermoso ramo de flores, como presente de Manolo Cofiño a la bella dama Rosa Souto de Sánchez.

Esta noche la cinta «Corrupción.»

OFELIA LOPEZ DE GUASCH

Restablecida ya la joven esposa del querido amigo doctor Baldomero B. Guasch, que la anterior semana padeció un fuerte ataque de grippe.

Tengo el encargo de tan admirada amiga de hacer constar su agradecimiento a sus amistades que tanto se han interesado por su salud, lo que gustoso cumplo.

Mi enhorabuena muy afectuosa es ahora reiterada a Ofelia por el restablecimiento de su salud, que le permitirá reanudar sus labores artísticas

GRACIELLA GALVEZ ALUIJA

La linda muñeca, expresiva y parlanchina, ya se encuentra en su hogar después de haber sufrido una operación en la garganta, la que le fué prácticada con el más lisonjero éxito por el joven y afamado especialista doctor Souza hijo.

Al felicitar a tan predilecta amiguita también lo hago a sus amantes padres Rosita Aluija y el querido compañero Napoleón Gálvez, con mi mayor afecto.

PEDRO A. RODRIGUEZ QUIÑONES

De nuevo entre nosotros tan estimado joven que ha pasado una larga temporada en Camagüey, en atenciones de la pasada zafra.

Ya ha empezado aquí sus actividades, y he tenido el gusto de recibir su agradable visita, siempre cortés y deferente.

Mi más afectuoso saludo de bienvenida le dedico.

DE SANTOS SUAREZ

René Ojea, siempre activo, me remite las siguientes notas:

EXAMENES

Las gentiles señoritas Gilda Peláez Delgado y Elena Alonso González, han obtenido el título de Mecanógrafas y Taquígrafas en la más alta calificación.

Al felicitarlas lo hago también a su complacido profesor señor B. R. Tillman, deseándoles muchos éxitos a tan graciosas e inteligentes amigüitas.

NUEVO HOGAR

Los atentos esposos Rosario Télles y Ramón Riera, han tenido la cortesía de ofrecerme su nueva residencia en Cortina y San Mariano, la que en su nombre ofrezco a sus amistades.

Les deseo en su nuevo hogar la continuación de su felicidad.

NOTA AMOROSA

Tema agradable para terminar.

La bella señorita Herminia Rodríguez y el estimado joven Benigno Prompin han formalizado ya sus relaciones amorosas, habiendo sido pedida la mano de Herminia el día de su santo, fecha que será doblemente memorable para tan gentil figulina.

Mi enhorabuena muy afectuosa de dico a tan dichosa pareja, deseoso que pronto me comuniquen la fecha que ha de serles tan anhelada.

SEÑORA INES MAAS DE CAVALLE

Desde hace unos días se encuentra padeciendo una molesta dolencia tan apreciable dama esposa del estimado amigo señor Carlos Cavallé.

De continuar el fuerte ataque apendicular que la aqueja, es casi seguro que será sometida a dicha operación.

Son mis deseos consignar mejores nuevas de su salud.

Urbano DEL CASTILLO

RADIO Y ELECTRICIDAD

Por ALBERTO GIRÓ

TRASMISIONES PARA HOY

ESTACION C M W

588 Kc. 510 m.

7.30 a. m.: Diario Hablado.
11 a. m.: Sección Social.
12 m.: Hora Radio Vermouth.
1 p. m.: Diario Hablado.
2 p. m.: Septeto Nacional.
3 p. m.: Receso.
5 p. m.: Orquesta de Corman.
6 p. m.: Diario Hablado.
7 p. m.: Hora Roja.
8 p. m.: Hora Múltiple: Comedia: «Más vale maña que fuerza», por el cuadro que dirige Enriqueta Sierra. Programa musical a cargo del dúo de trovadores cubanos Quevedo y Carbó.
10 p. m.: Orquesta del profesor Aurelio Herrera.
11 p. m.: Buenas noches.

ESTACION C M Q

630 Kc. 474 m.

Trasmite de 12 m. a 6 p. m.

ESTACION C M K

730 Kc. 410 m.

Trasmite de 11 a. m. a 2.30 de la tarde y de 6.30 a 10.30 p. m.

ESTACION C M B Z

1010 Kc. 296 m.

Trasmite de 9 a 10 a. m. y de 3 a 10 p. m.

ESTACION C M B I

1444 Kc. 207.7 m.

Trasmite de 11 a. m. a 12 m. y de 4.30 a 7.30 p. m.

ESTACION C M B C

965 Kc. 336.9 m.

Trasmite de 4 a 11 p. m.

ESTACION C M X

890 Kc. 336.9 m.

Trasmite de 11 a. m a 1.30 p. m. y de 8 a 11 p. m.

ESTACION C M B T

Trasmite de 8 a 11 p. m.

790 Kc. 379.5 m.

ESTACION W Q A M

560 Kc. 535 m.

(Miami).

8 a. m.: Música variada desde Nueva York.
9 a. m.: Noticias de Miami.
9.15 a. m.: Canciones y solos de piano.
10 a. m.: Melodrama.
10.30 a. m.: Revista y orquesta.
12 m.: Orquestas desde Nueva York.
1 p. m.: Noticias desde Miami.
1.15 p. m.: Programas musicales, variedades desde Nueva York.
6 p. m.: Cuarteto y otros.
7.15 p. m.: Melodías.
8 p. m.: Opera en Miniatura.
8.45 p. m.: Orquesta.
9 p. m.: Charla.
9.15 p. m.: Música semiclásica.
10 p. m.: Orquesta Sinfónica.
10.15 p. m.: Barítono y orquesta.
10.30 p. m.: Bailables.
12 p. m.: Termina.

ESTACION W E A F

660 Kc. 454 m.

National Broadcasting Company, New York.

7 p. m.: Concierto a cargo de Jessica Dragonette, soprano; Cuarteto de voces; piano, dúo y la Orquesta que dirige Rosario Bourdons.
8 p. m.: Harry Reser y su Orquesta, y Cuarteto.
9 p. m.: Orquesta y tenor.
10 p. m.: Russ Columbo y su Orquesta.
10.15 p. m.: Orquesta de V. López.
11.05 p. m.: Bailables.
11 p. m.: Canciones.
12 p. m.: Termina.

C M W
588 Kls.
Hoy viernes 6
a las 8 p. m.
Hora MULTIPLE
Programa musical por el dúo Quevedo y Carbó
Comedia
Más vale maña que fuerza
Por el cuadro que dirige la notable actriz Enriqueta Sierra.

MAGNESIA SARRÁ
Sabrosa-Espumante-Anti-Ácida
Inmediatamente alivia:
Jaquecas, Mareos, Acedías.
ASEGURE UN DIA FELIZ
Todas las mañanas tome una cucharada.
DROGUERIA SARRÁ
LA MAYOR

Habaneras

(Viene de la Página SIETE)

EN LA ASOCIACION DE PROPIETARIOS

DEL VEDADO

Gran beneficio.
Para las Escuelas Gratuitas.
La Federación de la Juventud Católica Cubana, que sostiene a dichas Escuelas, ha organizado una fiesta teatral que resultará un gran éxito.
Con un bello programa.
Que mañana publicaré.
Señoritas de nuestra sociedad prestarán su concurso en los números de piano, canto, recitaciones, además de dos comedias que están ensayando de los Hermanos Quintero, **Así se escribe la historia** y **Lo que tú quieras.**

El profesor Ezequiel Cuévas presentará un conjunto de guitarras por sus alumnas y el gran Modestín Morales hará gala de su gracia y simpatía.
Será el domingo próximo.
A las tres de la tarde.

BODA NOTARIAL

Feliz unión.
De dos jóvenes estimadísimos.
En la elegante residencia de los padres de la novia, los estimados esposos Yáñez-Ampudia, tuvo efecto la boda de su hija Margarita, señorita muy bella y muy graciosa, y el apreciable joven Adolfo Rodríguez Vázquez.
Boda notarial.
Celebrada ante el conocido notario de esta capital doctor Gastón de Cárdenas y Forcade.
Actuaron como testigos, por la novia, el representante a la Cámara, doctor José Ramón Cruells; el comandante doctor Manuel Velasco y el señor Gustavo Yépez, y por el novio, el señor Guillermo F. Kohly y los doctores Miguel Márquez y Alfredo Kohly.
La boda eclesiástica se anuncia para la noche del sábado 21 del corriente.
En la iglesia del Angel.
A las nueve y media.

TEATRO ENCANTO

Viernes de moda.
Día de gran concurrencia.
Estará hoy el flamante teatro Encanto, cuyos empresarios los señores Solís y Sastre, presentan diariamente las mejores variedades, colmado de selecto público, como sucede invariablemente en sus noches de gala.
Se anuncia un magnífico estreno, el de la película **Labios sellados**, que tendrá como principal protagonista a Clive Brook, el elegante actos inglés, que cuenta con las mayores simpatías.
También habrá un nuevo **show.**
Tomando parte Mamie Smith con su original espectáculo **The Havana Blackbirds**, la pareja Valencia y la orquesta del Teatro Encanto.
El precio de la entrada será 40 centavos hasta las siete y media, y después de esa hora costará cincuenta.
Estos precios que comienzan a regir no sufrirán alteración.

GRAN BAILE MAÑANA

En el roof del Plaza.
Con un fin caritativo.
Mañana se celebrará un gran baile a beneficio del Asilo Huérfanos de la Patria.
Las entradas están a la venta.
Al precio de un peso.
Pueden adquirirse en **El Encanto**, **La Opera, Casa Wilson, Peluquería Martínez**, en el **Hotel Plaza** y en el **Asilo Huérfanos de la Patria**, calle 13 número 95 entre 12 y 14, en el Vedado.
Hay mucha animación.
Para esta fiesta.

UNA BODA

Esta noche.
A las nueve.
En la Parroquia de Jesús del Monte, está señalada la boda de la encantadora señorita María Cristina Martínez Knight con el joven Antonio Fernández Fernández.
Desde el aristocrático Jardín **Milagros** recibirá la novia el ramo nupcial.
Un primoroso modelo.
De última novedad.

EN LA MILAGROSA

Primera Comunión.
En la Capilla de **La Milagrosa.**
Recibieron ayer el Pan de los Angeles en la linda capilla de aquel Colegio, los lindos hermanitos Juan y Ana María Wiist y Cobo.
Un acto sencillo.
De gran solemnidad.
Para el mismo lució el altar una decoración floral primorosa que dejaba adivinar la mano privilegiada de los incomparables floristas de **El Clavel**, el gran jardín de los hermanos Armand, en Marianao.
Callas y dalias blancas se combinaban con el mejor gusto con alelíes azules.
Un trabajo exquisito.
Como de **El Clavel** al fin.
Como recuerdo de aquella ceremonia se repartieron entre los presentes preciosas estampitas.
Muy finas y muy lindas.

NOCHE DE MAYO

Próxima una fiesta.
De muchos alicientes.
Me refiero al gran baile que con el título de **Noche de Mayo** celebrará el Liceo de Arroyo Arenas en sus espléndidos salones en la noche del sábado 14.
Fiesta grandiosa.
En honor de la encantadora señorita Amparo Pérez, candidata del concurso de simpatía que se celebra en aquella localidad.
La iluminación será regia.
Y cuanto al adorno floral, correrá de cuenta de **El Clavel**, el gran jardín nacional de los hermanos Armand.
Tocará la orquesta de Valdés Pérez.
Y el Septeto Cubano 1932.

DE VIAJE

Rumbo al Norte.
Por la vía de la Florida.
Embarca hoy en el vapor **Cuba**, de la P. y O, el distinguido caballero señor David Maduro, conocido hombre de negocios y persona que goza de una gran estimación en el seno de la sociedad habanera.
Regresará muy pronto.
Dentro del término de dos semanas.
Tiempo que aprovechará en New York para arreglar negocios de importancia.
Un feliz viaje.

SENSIBLE MUERTE

Una nota triste.
La muerte de un joven.
Joven de 17 años, el simpático Aurelio Pestana, hijo del señor Aurelio Pestana, jefe de la sección de Fomento del Gobierno y de su buena esposa Isabel B. de Pestana.
Muerte de repente.
Sin que nadie pudiera evitarlo.
El entierro saldrá esta tarde, de la casa mortuoria, Neptuno 211 altos, hasta el Cementerio de Colón.
A sus padres y a sus hermanas, Aurora y Georgina, que tanto lo querían, va mi más sentido pésame.
Descanse en paz.
El joven Pestana.

Enrique FONTANILLS

A nuestros clientes
La camisa Norton
de la que somos distribuidores exclusivos, se presenta bajo un
SOBRE DE PAPEL CELLOPHANE
patentado por nosotros en Cuba, cuya envoltura han puesto en práctica los grandes fabricantes de camisas de los EE. UU. con buenos resultados.
AMADO PAZ y Cía.
Aguacate 114

LAS MARCAS COMPETIDORAS
deben descubrirse, delante de las excepcionales cualidades del Agua Natural Purgante de
RUBINAT LLORACH
suavidad, efecto rápido, sin irritación
Tomar por la mañana en ayunas ½ vaso

UN HOMENAJE A LA MEMORIA DE VICTOR MUÑOZ

El Consejo Deliberativo acordó hacer una ofrenda floral. El día 20 de Mayo se darán 2 medallas

Sesión ordinaria efectuó ayer el Consejo Deliberativo del Distrito Central, con asistencia de numerosos comisionados. Presidió el señor Ruy de Lugo Viña, actuando en la Secretaría el señor José L. Franco.

Seguidamente después de aprobarse el acta de la anterior constitución del Consejo, se aceptó el veto impuesto por el alcalde señor Izquierdo, al acuerdo concediendo exención de contribución a la fábrica de artículos adicionales para acumuladores eléctricos, propiedad del señor Fernando Busto y Sánchez. El alcalde manifiesta que no está justificado que sea industria nueva en el país la del señor Busto.

—Pasó a la comisión especial que estudia la solicitud de la Asociación de Corredores de Aduanas, relativa a que no están obligados a pagar contribución alguna por el ejercicio de su trabajo, el informe emitido por el doctor Emilio Carrera Peñarredonda, secretario de Administración en el Distrito Central, acerca del particular. El doctor Carrera estima que no son de admitir las razones alegadas por la Asociación de referencia, pues no están fundamentadas en ningún derecho reconocido.

—Se acordó enviar a la Comisión de Impuestos Industriales, el escrito del Centro de Cafés de la Habana, pidiendo exención de contribución o de arbitrio de cualquier clase, para los motores de menos de un caballo de fuerza, que se utilizan en mover pequeños aparatos, tales como coteleras, etc.; y el escrito del Centro de Detallistas con respecto al propio asunto.

—Se dió lectura a un informe del letrado consultor del Consejo, en el expediente de investigación de los terrenos de propiedad municipal, donados al aprobarse en el año de 1904 el reparto fundado con los terrenos de la finca «Chico Toribio», barrio de Luyanó. El ponente asegura que la donación fué de dos manzanas, las cuales están siendo detentadas por la empresa de los Ferrocarriles Unidos y por particulares, procediendo reclamar esos terrenos para el Distrito Central.

El doctor Sánchez usó de la palabra acerca de este particular, manifestando que las paralelas del ferrocarril utilizan terrenos del gobierno local en el sector de referencia, en 2,500 metros, y los particulares en 1,800 metros. Que procede gestionar la restitución de esas propiedades. A propuesta del señor Celedonio García se acordó pasar este asunto a estudio e informe de la Comisión de Fomento.

—Se acordó modificar las tarifas de Libre Regulación en el sentido de que los trenes de lavado que utilicen aparatos Hormes, paguen 50 pesos de contribución anual.

—Fué remitida a la Comisión de Hacienda y Presupuestos la moción proponiendo la adquisición de 25 ejemplares de la obra hecha por el señor Manuel Carballar y Puentes, recopilando leyes y decretos del Gobierno de Cuba.

—Se acordó asimilar a la de los revendedores de entradas en espectáculos públicos, la contribución que deben de pagar los agentes de pasajes para embarques que carezcan de oficina, o que realicen el negocio en forma ambulante.

—Fué motivo de amplia discusión en el Consejo, la interesante moción del comisionado señor Octavio de Céspedes, proponiendo la entrega de una medalla de oro al compositor Moisés Simón, en mérito a sus éxitos en el extranjero dando a conocer la música popular cubana. Céspedes dijo que los triunfos del maestro Simón, como los de los cubanos todos que propenden al engrandecimiento cultural y artístico de Cuba en todas sus manifestaciones, llenan de inmensa alegría su espíritu de criollo. Por eso, propuso homenajear a los autores de la zarzuela «Cecilia Valdés», y por eso propone ahora que se entregue esa medalla al maestro Moisés Simón.

El señor Céspedes indica que la entrega de la medalla sea el día 20 de mayo en sesión especial del Consejo, debiendo también en dicho acto entregarse al Jefe del Estado, general Machado, la medalla de la Ciudad.

Defendió la moción el señor David Aizcorbe, felicitando a su autor, oponiéndose a que la entrega de la medalla sea en una función teatral, como primeramente se pensó, debiendo ser en sesión del 20 de mayo.

Dejó la presidencia el señor Lugo, que entregó al vice, señor Celedonio García, para decir breves palabras. Propuso que la medalla que se entregue al maestro Simón, como la que se ha de entregar al Presidente Machado como hijo adoptivo de la Habana, sea la oficial de la Ciudad, no una hecha expresamente, debiendo acompañarla el diploma correspondiente. De esta manera se hará un testimonio de mayor validez oficial a los que resulten beneficiados con la donación. Lugo Viña manifestó también que tenía en estudio la reglamentación de estas concesiones de medallas de la Ciudad, que son de tres clases: de oro, de plata y de cobre.

En definitiva, se acordó: Conceder la medalla de la Ciudad al profesor Simón, de acuerdo con lo propuesto por el señor Céspedes; que la entrega sea en sesión solemne el día 20 de este mes; que se le consulte al Presidente Machado qué hora de dicho día le acomoda mas a sus obligaciones oficiales para recibir la medalla que se le concede; y que una comisión de miembros del Consejo haga una relación de las personas a quienes se les ha hecho el honor de otorgársele la medalla de la Habana.

A propuesta del doctor Roberto F. Tiant se acordó recomendar al alcalde la instalación de dos focos eléctricos en el parque público del Barrio Azul.

—David Aizcorbe propuso se concediera también la medalla de la Ciudad al capitán Eduardo Laborde, por su vuelo a México. Celedonio García, que expresó su criterio de que se debe ser muy escrupuloso en cuanto a conceder tan alta distinción, indicó que debiera bastar con felicitar al citado aviador, en atención a que no había terminado ampliamente su proyecto de llegar volando hasta Ciudad México.

Lugo Viña Manifestó que este asunto debía de dejarse para cuando el capitán Laborde estuviera nuevamente en Cuba. Se generalizaba la discusión, cuando pudo comprobarse que no había quorum.

EN MEMORIA DE VICTOR MUÑOZ

El Consejo Deliberativo, antes de poner fin ayer a su sesión ordinaria, aprobó por unanimidad una moción suscrita por Ruy de Lugo Viña y sugerida por el secretario señor Franco, indicando que el próximo domingo, Día de las Madres, que instituyó entre nosotros el periodista cubano Víctor Muñoz, se hiciera una ofrenda floral por el Distrito Central ante su tumba, como justo homenaje a su memoria.

Palacio

El Presidente.—Continúa ausente de Palacio el Presidente de la República, que pasó todo el día de ayer en su residencia veraniega de Santiago de las Vegas. Es muy probable que el Presidente permanezca ausente de la Habana en estos días finales de semana.

Las visitas.—Durante la mañana acudieron a Palacio a visitar al secretario de la Presidencia casi todos los secretarios del Despacho. Llevaban diferentes decretos y otros asuntos a tratar con el Jefe del Estado.

Sobre penas de muerte.—El secretario de Justicia doctor Averhoff en su visita a Palacio ayer declaró a los periodistas que aun siguen en estudio las cinco penas de muerte cuyos expedientes respectivos le han sido elevados por las Audiencias que las dictaran, que son las de Camagüey y Oriente.

Decretos de Hacienda.—Entre los decretos que el secretario de Hacienda llevó ayer a la firma del Presidente figura uno por el que ratifica un año más en su cargo al prsidente de la Comisión de Estadística doctor Domingo Espino l y Carbó; por otro decreto se amplía, con nuevos miembros, la Comisiún que ha de presidir el sorteo extraordinario de la Lotería Nacional concedido al gobernador de Oriente y cuyo producto será destinado a los damnificados de la catástrofe sísmica, en la región oriental.

Asunto resuelto.—El secretario de Hacienda, doctor Ruiz Mesa, nos manifestó ayer en Palacio que el asunto de la suspensión del administrador de la Zona Fiscal de la Habana será resuelto satisfactoriamente y al efecto reintegrado a su cargo el señor Agramonte, al que se impondrá un correctivo por extralimitación de funciones.

Entrevistas.—Con el doctor Viriato Gutiérrez, senador de la República se entrevistaron ayer distintos elementos políticos en Palacio, tratando de asuntos de candidatos y otros problemas al calor de la evolución política del momento.

RELACION DE LA FAMILIA Y LA ESCUELA

La Srta. María Luisa Soler habló desde la tribuna del Lyceum y desarrolló un interesante tema

Ayer, en horas de la tarde, ocupó la tribuna del Lyceum la señorita María Luisa Soler—talento, cultura y dulce devoción al estudio del niño— dictando desde la tribuna de aquel Instituto la continuacion de su conferencia del jueves último. Se refirió ayer a la familia en sus relaciones con los hijos y con la Escuela.

Recordó la evolución seguida en la charla anterior y dice que en sus tiempos primitivos (matrimonio consanguínea, matrimonio por grupos, matriarcado y patriarcado) el grupo geneológico constituyó todo el organismo social (organismo unicelular); pero con la evolución económica: el comercio, la industria el capitalismo industrial y el capitalismo financiero, la familia se desintegra, pasando cada nuevo grupo a constituir una débil célula de un todo orgánico: la sociedad.

Pero el organismo social presenta síntomas agudos (crisis) que denotan una seria enfermedad; es la hipertrofia de algunos órganos que llegan a debilitar extraordinariamente al paciente, que se aplica a la búsqueda de la medicina que pueda curarlo. De ahí las revoluciones, guerras civiles, etc., de nuestro tiempo. Entre los fenómenos característicos de este estado considera las relaciones entre padres e hijos.

Observa cómo para unos el niño es movido por fuerzas ocultas del subconciente y para otros son, la violencia del medio social, el autoritarismo y el desprecio de la personalidad infantil lo que desvía al niño y lo pervierte. Y llega a la conclusión de que posiblemente ambos tengan razón.

Freud nos señala la enorme importancia del subconciente en la vida mental; Adler lo decisivo del medio en la psiquis infantil. Y se inclina a considerar la significativa importancia de la primera teoría, entre los niños de la clase acomodada, en que el matrimonio se realiza generalmente por conveniencia y en la segunda en los niños de la clase proletaria donde, si bien el matrimonio se realiza por unión sexual individual, el niño se encuentra frente a la autoridad despótica de todos, empezando por el padre que llega al hogar malhumorado y deprimido, y da salida a su contenida violencia emprendiéndola con la mujer y los hijos.

Considera la influencia familiar en el niño de la clase trabajadora Este no cabe en el hogar, cuarto obscuro convertido en taller de actividades múltiples y busca en la calle o el solar yermo, la camaraderia de los otros niños. Allí aprende una experiencia rica y variada de las cosas del mundo, de cómo evadir la ley y reivindicar humillaciones y si las vicisitudes del gobierno propio y la lucha dura y cruel templan su carácter y fortalecen su voluntad, también es verdad que pervienten su espíritu. Dejados a su libre albedrío, sin encauce su vigor instintivo, e incapaz de valorar bien la conducta humana, se forjan el mundo a su modo y persiguen una sola finalidad: hacer valer su autoridad, deprimida, sin preocuparles los medios con que han de lograr su objetivo. A ellos pertenecen esos infelices niños abandonados, carne de presidio y aprendices del hampa, girones que la crueldad humana arranca a esta clase social. En cuanto a los niños de la clase media y rica, muchas veces, abandonados, si la madre trabaja afuera o confiados a manejadoras, de una cultura muy inferior a la de los padres y de una influencia moral que deja mucho que desear. Y llega a las siguientes conclusiones:

1o. Es cruel que los niños en sus dos terceras partes, se arruinen físicamente por falta de higiene, alimentación y ambiente adecuado.

2o. La conquista económica de la mujer hace imprescindible la creación de instituciones pre escolares casas cunas, creches, jardines de la infancia, etc., en numero suficiente.

3o. La influencia constante y oficiosa de los padres es perjudicial al hijo

4o. Todos los padres no son aptos para la paternidad y entonces su influencia es negativa a la salud psíquica y física del niño.

5o. El cuidado y educación de **todos los niños** debe estar a cargo de profesionales competentes y controlados por autoridades técnicas, sin que esto quiera decir, exclusión del trato afectuoso entre padres e hijos que considero beneficioso a la psiquis infantil.

En cuanto a la Escuela dice, que cada tipo de civilización da lugar a una cultura elaborada al calor de las nuevas necesidades creadas por ella.

Dice que al desarrollo economico de Norteamérica se debe principalmente a la cooperación eficaz realizada allí entre padres y educadores, y que en estos últimos, pertenecientes a una etapa cultural superior a la nuestra, se ha realizado mejor la selección vocacional, indispensable para realizar una obra realmente útil a la Escuela. Y termina recordando las caritas pálidas y tristes de los niños proletarios, diciendo que cuanto más abandonado y sucio, más profunda piedad y más amor deben hacer surgir al corazón de un buen maestro.

Calurosos aplausos acogieron las últimas palabras de la disertante.

A ellos une el repórter su felicitación.

DOS INSPECTORES DE SANIDAD, TRASLADADOS

El Supervisor de la Habana dispuso ayer que los señores Aurelio González y Enrique Arbesú, pasasen a prestar servicios en el Negociado de Licencias, cesando por tanto en Inspección de Casas y Establecimientos

VICTIMA DE LOS LADRONES

A la policía denunció Manuel García Flores, propietario del café situado en San Nicolás y Zanja, que de un saco que tenía sobre una silla le habían sustraído el reloj con su cadena que aprecia en la cantidad de 50 pesos. No sospecha de persona alguna.

Todo por debajo del costo

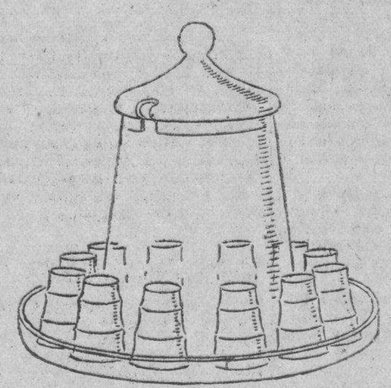

Ponchera y 12 vasos, con bandeja, de fino cristal color nácar $3

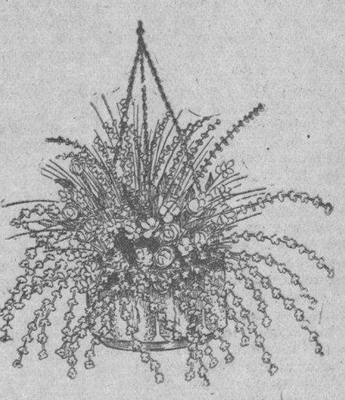

Jardinera de porcelana decorada, adornada con flores .. $1

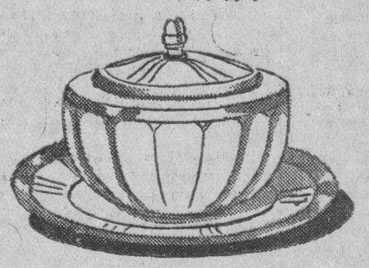

Motera de cristal y plata ... $1

Maceta de bronce $1

Comboys de cristal y plata con cinco piezas ... $1

Estatua de bronce con zócalo de madera .. $1

Juego para la coqueta, de porcelana compuesto de motera y dos perfunmadores $1

SECCION X
obispo 85

M.E.C.D. 2016

Los inspectores electorales no tienen otras facultades que las consignadas expresamente en el Código

Información Política

También el Tribunal Superior Electoral señala los deberes de los Secretarios de Juntas.—Sin lugar la declaración de nulidad de las elecciones del Perico.—Multitud de vistas han sido señaladas para este mes.—El miembro político conservador ante la Municipal Electoral de Güines, al dejar de ser afiliado, cesa en el cargo.—Otro motivo por el que cesa el miembro popular ante la de San Juan y Martínez.—El Dr. Guillermo Hernández y las afiliaciones del Rural Segundo.—El domingo, en la finca Somorrostro, los Delegados de la Provincial Conservadora festejarán el restablecimiento de Albarrán con un almuerzo.—El ágape de ayer en el «París».—Otras noticias

TRIBUNAL SUPERIOR ELECTORAL

Instrucciones a los inspectores

En su sesión de ayer conoció el Tribunal del informe del inspector Manuel Castillo Fernández Rubio nombrado por la Junta Provincial de Oriente para las elecciones del barrio Velázquez, Término de Baracoa, cuyo informe, que fué dado por dicho inspector a la Provincial Electoral ha sido remitido al Superior; de él resulta que dicho inspector fundándose en el apartado séptimo de la Instrucción número 128, según su criterio, suspendió la función electoral en dicho barrio porque el local permaneció cerrado hasta las ocho y veinticinco de la mañana, habiéndose manifestado que se ignoraba en qué lugar se encontraba la documentación o registros de afiliados del barrio.

Acordó el Tribunal quedar enterado, disponiendo se circulase a las Juntas Electorales Provinciales que al nombrar a los inspectores deben instruirlos del Capítulo catorce del Código Electoral, que les señala claramente su autoridad y facultades, las cuales no le han sido ampliadas en ningún caso.

Los deberes de los secretarios

También acordó el Tribunal circular a las Juntas Provinciales, para que a su vez lo hagan a sus Municipales respectivas, que conforme a la Circular de la extinguida Junta Central de 3 de marzo de 1930, los secretarios de las Juntas Electorales Permanentes, están en el deber de asistir a sus oficinas para atender el servicio público todos los días laborables de ocho a once a. m. y de una a cinco p. m., cuidando los presidentes de las Juntas del más estricto cumplimiento de esa resolución.

Las elecciones en El Perico

Quedó enterado el Tribunal del telegrama del Presidente de la Municipal de El Perico, referente a no haber lugar a declarar la nulidad de las elecciones de los barrios norte, sur, Quintana y Altamisal, del Partido Popular, a virtud de las sentencias dictadas por los tribunales.

Vistas señaladas para este mes

Se señalaron para este mes las siguientes vistas:

Martes 10, a las dos de la tarde. la de la reclamación del doctor Oscar Montoro contra la convocatoria del primer vicepresidente del Ejecutivo Conservador de Marianao, para la sesión de 18 del corriente mes, del barrio de Coco Solo.

Miércoles 11, a las dos: la del procurador Benito Alonso, contra la sesión de la Asamblea Municipal del Partido Popular Cubano, en el Término de Agramonte, de 24 de marzo último.

Jueves 12, a las dos de la tarde: la del doctor José Corrales contra los acuerdos del Ejecutivo Municipal Liberal del Término de Yateras, en Oriente, en la sesión del 18 de marzo pasado.

Viernes 13, a las dos: la del doctor Gerardo de Villiers, contra la sesión de 20 de marzo último por los delegados a la Asamblea Municipal Conservadora de Bauta.

Y sábado 14, a las nueve de la mañana. la del doctor Carmelo Urquiaga, contra la convocatoria del presidente del Ejecutivo de la asamblea Municipal Popular del Término de San Nicolás, citando a todos y cada uno de los delegados electos en dicho Término por el citado Partido en la presente reorganización para celebrar sesión en segunda convocatoria en la casa Maceo 1, a las dos de la tarde, el 29 de marzo pasado.

Al darse de baja, deja de ser Miembro Político

El presidente de la Municipal de Güines consultó si habiéndose dado de baja como afiliado al Partido Conservador el miembro político de ese Partido ante la Junta, deja, ipso facto, de ser tal miembro sin que sea necesario citarlo en lo adelante para las sesiones.

Se le contestó que constando su incapacidad legal en la Junta Municipal, por analogía con el párrafo segundo del artículo 21 del Código Electoral debe declararse el cargo vacante y comunicarlo al Partido para que nombre quien lo sustituya.

Tampoco puede ser Miembro

También el presidente de la Municipal de San Juan y Martínez consultó si no habiéndose constituido la Asamblea del Partido Popular allí por haberse reorganizado solamente en dos barrios, puede continuar en sus funciones el Miembro Político ante la Junta; se le contestó que no habiéndose reorganizado el Partido que representaba en el Término Municipal, debe considerarse extinguida la representación que ostentaba el miembro político del mismo.

La reorganización en Güines

A escrito del doctor Guillermo Hernández, por el que en relación con la solicitud que formuló al Tribunal relativa a la resolución de la Junta Municipal de Güines sobre afiliaciones del barrio Rural Segundo, informa que ha sido notificado de la resolución del Tribunal mostrando su inconformidad por los razonamientos que aduce en su escrito y solicitando de este Tribunal que teniendo en cuenta lo dispuesto en el artículo primero de la Ley de 13 de abril último, se sirva, en uso de sus supremas facultades, «intervenir» en la reorganización del barrio Rural Segundo; acordó el Tribunal contestarle que en el caso concreto que le ocupa, la Sala de lo Civil del Supremo, conociendo en grado de apelación entre otros particulares dejó establecido que la cancelación de electores en los Registros de Afiliados hecha por una Junta Municipal a virtud de lo dispuesto en el último párrafo del artículo 283, obedecía al cumplimiento de sentencia, sin duda alguna porque en esos organismos radican tales registros para dar de alta o baja a los afiliados según proceda; y en cuanto al segundo particular, se le dijo que todo funcionario está en el deber de aplicar las leyes interpretándolas conforme a su conciencia, sin que pueda rectificarse sino conociendo de recursos señalados en la Ley, y en cuanto a la facultad de reglamentar ya se utilizó en la Instrucción General Serie A número 126, cuyo alcance ha dejado señalado la referida sentencia, por lo que no puede dictar nueva norma reglamentaria contraria a lo establecido por el Tribunal competente llamado a fijar la verdadera interpretación de la Ley.

EL ALMUERZO POLITICO DEL DOMINGO

El domingo, día 8, a las doce del día se efectuará en la finca Somorrostro, un almuerzo criollo que ofrecen los miembros de la Asamblea Provincial de la Habana, en honor del representante señor Miguel Albarrán, jefe de los conservadores habaneros, con motivo de su restablecimiento.

Invitan al acto el doctor Manuel Castellnos Mena y la Asociación de Sargentos Conservadores de la Habana, firmándola los señores Guillermo Rodríguez Juliach, doctor Francisco Enríquez Ravena, Horacio Collado y Luis Rey.

LA ASAMBLEA LIBERAL

Conforme a los estatutos del Partido Liberal, también el domingo se reunirán las asambleas municipales de todos los términos de la República para designar su Comité Ejecutivo y los delegados a la Asamblea Provincial.

La de la Habana, convocada oportunamente por el doctor Miguel Angel Cisneros, se reunirá a la una de la tarde de ese día en el Círculo de Dragones e Industria. En dicho acto será designado presidente del Comité Ejecutivo el capitán José Izquierdo, alcalde de la ciudad.

EL INCIDENTE CON EL JUEZ DE CONSOLACION

Según se nos informa en el pueblo de Consolación del Norte se ha producido un desagradable incidente entre el juez municipal doctor José María González Acosta y el alcalde municipal doctor Esteban Blanco. Por fortuna, la intervención de amigos del doctor Blanco que, según se estima, era el agraviado, no llegó a culminar en un hecho de gravedad extraordinaria.

Los representantes conservadores pinareños han enviado una extensa información telegráfica al juez especial, al presidente de la Audiencia y al secretario de Justicia, solidarizándose con la actitud del doctor Blanco y pidiendo que se investiguen ampliamente los hechos.

LA REUNION DEL EJECUTIVO LIBERAL DE SANTO DOMINGO

SANTO DOMINGO, mayo 5 (Por telégrafo.)

Para el día 8 ha sido citada la Asamblea Municipal del Partido Liberal al objeto de dar cumplimiento a los artículos 54 y 55 de los Estatutos de dicho Partido. Ha sido fijada la una de la tarde, en los salones del Ayuntamiento. Se nos dice que es muy probable que no haya quorum suficiente debido a haber sido presentados recursos ante el juzgado de primera instancia de Sagua la Grande la tendencia del doctor González Echevarría, que resultó derrotada en las elecciones de Alvarez y Cascajal, el día primero, fundándola en supuestas coacciones. —Corresponsal.

LAS BODAS DE PERLAS DE JUNCO

Junco—Jefe del Despacho y pagador del Senado—reunió ayer en el restaurante «París» a los cronistas parlamentarios de aquel Cuerpo y a tres de sus más íntimos amigos, en ágape cordial, con motivo de celebrar sus bodas de perlas con el Senado.

Acto sencillo, de intensa y afectuosa camaradería, en que hubo ricos platos, vinos deliciosos y en vez de discursos, versos de Cabrisas y de Fernández Arrondo. Al final un brindis: por la ventura del querido anfitrión.

CONSEJERO PROVINCIAL POR CAMAGUEY

Nos llegan noticias de la aspiración, cada día más arraigada en la región prócer, del señor Antonio Freire, secretario particular del secretario de Sanidad doctor Rodríguez Barahona.

Freire se encuentra indicado para un acta a Consejero provincial por el liberalismo camagüeyano.

EL COMITE LIBERAL DE SANTA TERESA

El señor Eladio López, presidente del Comité Liberal del barrio de Santa Teresa, ha convocado a sesión extraordinaria a los miembros de dicho organismo, para la toma de posesión del Comité Ejecutivo, que tendrá efecto mañana día 7, en la casa Acosta número 72, a las nueve de la noche.

LOS POPULARES DE VILLANUEVA

Tendrá efecto hoy ante el juzgado de primera instancia del Oeste, la vista de la reclamación contra las elecciones del Partido Popular en el barrio de Villanueva.

Informará por los recurrentes el doctor Carlos Jiménez de la Torre, y por los impugnadores el doctor Ramón A. Infiesta, asistido del procurador señor Benito Alonso.

JUVENTUD LIBERAL DE LA PROVINCIA DE LA HABANA

Con una brillante fiesta constituyó ayer la Juventud Liberal de la provincia de la Habana su delegación en el barrio del Cerro. En la casa Santo Tomás 19 se reunió el Directorio de la Agrupación.

La fiesta del Cerro fué un éxito de la Juventud Liberal y de su organizador Mario Duarry, que fué nominado para presidir la Delegación.

Asistió una nutrida representación de los liberales del barrio y también de las distintas delegaciones ya constituídas y de los Ejecutivos oficiales del Partido Liberal.

Carlos Alberto Cadaval, presidente del Directorio Central de la Agrupación, dió posesión de la presidencia de la Delegación al presidente electo Mario Duarry, quien habló para dar las gracias en su nombre y de los demás compañeros de la directiva.

Después a nombre del directorio, hablaron los señores Villaverde, Solana y Santiesteban. Usaron también de la palabra los señores Barbón, Eduardo Reyna, «Papito» Zancos y el doctor Rocamora, presidente del Ejecutivo liberal del Vedado.

La Delegación del Cerro, a juzgar por la manera brillante con que se ha constituído, es una de las más importantes de la Juventud Liberal en los barrios.

Para el viernes por la noche, a las ocho y media, se anuncia la constitución de la Delegación del Cristo, en la casa Lamparilla número 63.

MANIFESTACION EN HONOR DE UN ALCALDE

GUANAJAY, mayo 5.

Nutrida manifestación concurre en estos momentos, nueve de la noche, a la Casa Ayuntamiento, en honor del Alcalde Municipal señor Manuel Mora Díaz, para hacerle entrega de un album lleno de las firmas de los correligionarios simpatizadores suyos. La Casa Ayuntamiento se encuentra llena completamente de público, notando a presencia de los señores Martín Mora Díaz, Representante a la Cámara y hermano del homenajeado, Manolo Alvarez, Jefe de la Policía del Senado, Joaquín Rodríguez, alto empleado del Hospital de Emergencias doctor Vicente Crespo, Director del Hospital San Rafael, Dr. Hipólito Suárez, farmacéutico, Luciano Vega, Administrador de la Zona Fiscal, Juan Francisco Pérez, Contador, Manuel Pérez Garzón y señora, doctora Josefina Casas, Dr. Manuel Maspule, Médico Municipal, Paulino Carrera, Secretario de la Alcaldía, Miguel López Márquez, Oficial del Ayuntamiento, todos los Concejales; los señores Obdulio Sardiñas, Estanislao de Armas, Manuel Martín Presidente; representaciones del comercio local y de las sociedades, señores Marino Lag, Jesús Rosas, el Jefe de la Policía, José Manuel Astisarain, Pagador de la Zona Fiscal, y muchas personas más imposibles de reseñar.

El acto fué amenizado por la Banda Municipal, haciendo uso de la palabra en el mismo los señores Ramón Pérez, Rafael Sánchez, doctor Vicente Crespo, Miguel Cereballo, Horacio Torres, Martín Mora y varios más.

Corresponsal.

LOS SARGENTOS DE TODOS LOS PARTIDOS SE REUNEN

Anoche, en el Círculo de los periodistas liberales, Galiano 105, se reunieron multitud de Sargentos de todos los Partidos, con el propósito de emprender una vigorosa campaña hasta obtener la restitución de los Concejales del Ayuntamiento de esta ciudad.

El acto fué presidido por los señores Pedro Llorens, Presidente Liberal de Vives; Angel Hernández, Secretario del propio barrio; Pompilio Duarte, Presidente liberal de San Nicolás; Rafael Perdices, Presidente de los Democráticos de la Víbora, Manuel Villaverde, por los Renacentistas, Primitivo Tagle, Presidente Conservador de Vives, Miguel Angel Campos, Presidente del Partido Progresista, Rafael López Valdés, José Guillén, Desiderio de Cárdenas y otros.

Se acordó dirigir una exposición al Congreso y al Presidente de la República en relación con el anhelo popular de la restitución de los Concejales y de los Miembros de la Junta de Educación.

Asímismo acordaron celebrar una magna asamblea a las ocho de la noche del lunes 9, en el propio lugar, invitando al efecto a los elementos de todos los barrios.

LA FIESTA DE ESTA NOCHE

Esta noche, a las ocho y media, tendrá lugar, en la casa de Pacheco, San Nicolás 265, barrio de Vives, la constitución del Comité Central de la Escolta Liberal de Pepito Izquierdo.

Invitan al acto José Pacheco, José R. Egües, Manuel Alfaro, R. Espeleta, F. Caula, M. R. Mesa, Regino Campos, Dr. Santiago F. Salazar, Angel J. Cano, Eliseo Figueroa, José Esquivel, Francisco Otero, Magín Maturan, Agustín Pina, M. Angel Espinosa, Marcelino Cruells, Martín Cárdenas, Rogelio Mata, Domingo Mendoza, Juan Larrinaga, Angel Arainde, Sergio Grillo, Laureano Beceiro, E. Sarracent, Felipe G. Sarrain, Abelardo Rovirosa y Justo S. Bustamante.

LIBERALES DE CHAVEZ

También tendrá lugar esta noche, en Carmen 26, entre Tenerife y Monte, una fiesta liberal del barrio de Chávez. Invita el Presidente Eduardo Suárez Escribano.

EL PARTIDO DEMOCRATICO

Se hace saber a los señores Abraham Estenoz, José Tabcada, Francisco Escalera y Santiago Benjamín, que fueron designados en su oportunidad miembros de la Comisión de Inscripción del Partido Democrático, en el barrio de San Nicolás, que los solicitan en el Comité Ejecutivo de dicho Partido.

EL BANDO DE PIEDAD HACE LOABLE LABOR

La directiva nos comunica cuán fructífera ha sido la obra del año. Han dejado crecidos fondos

Hemos recibido una extensa comunicación—que por falta de espacio nos vemos impedidos de publicar íntegra—suscrita por los miembros de la Directiva saliente del «Bando de Piedad» que fundara la desaparecida Mrs. Ryder.

En ella significan que esa Directiva procedió con toda diafanidad en sus actos, llevando cuenta minuciosa de las entradas y salidas, relación nominal de donantes y benefactores, patentizándose en sus balances mensuales la pureza de su administración.

«Hemos finalizado nuestro año—dicen—después de dar mayor eficacia y atención a todos los servicios, dejando en el tesoro la suma de ochocientos treinta y un peso sesenta centavos cantidad que se entregó al nuevo Tesorero electo, mediante acta notarial levantada al efecto.

Otros datos de interés ofrece la Directiva saliente. Entre ellos, que obtuvo una reducción en el presupuesto alrededor de quinientos pesos mensuales.

Y termina expresando que habían a su favor las cincuenta y ocho desventuradas criaturas allí asiladas, las que hallaron en el «Bando de Piedad» la dulzura y el consuelo del hogar de que carecían.

CRONICA SOCIAL

RECEPCION LITERARIA

En la progresista sociedad Antilla Sport Club:

El domingo ocho «Día de las Madres».

Después de la parte literaria en que participarán señoritas y jóvenes muy distinguidos de ese núcleo vibreño, se bailará hasta la madrugada.

La hermosa y culta profesora señorita María Teresa Padrón Hernández, Secretaria del Comité de Damas nos invita amablemente la interesante fiesta.

CLARITA GONZALEZ

La amada hijita del conocido político habanero señor Mamerto Gonzáles, ex Consejero Provincial y actual Jefe de los Populares del Barrio de Jesús María estuvo de días.

Para festejarla se efectuó una reunión bailable en su residencia Revillagigedo 105.

Regalos y flores recibió la inteligente y simpática señorita.

De los correligionarios de su papá y de sus amistades particularmente.

CLUB MODERNO

Se inaugura el domingo ocho, a las nueve de la noche.

Lo preside el señor Nicolás Cuéllar, que lleva como Director al señor Bernardo Martínez y de Secretario al señor Luis Pino.

En Pocito seis, entre Santiago y Marqués González, abrirán esta sociedad los estimables caballeros citados.

Consiste la fiesta en un baile.

Habrá un discurso inaugural, que se me pide haga en nombre de la Directiva.

DRA. PETRONILA CALDERON DE MESTRE

Celebró sus días la distinguida pedagoga y afectuosísima amiga.

Su elegante domicilio de la calle de Zapotes, en el populoso barrio de Santos Suárez, vióse concurridísimo de compañeras del magisterio habanero y de amistades de su amante esposo.

Los cumplidos a la selecta porción que allí se dió cita, los hizo y de manera propia a su finura personal la señora María Campuzano, que se multiplicó en las prodigalidades que en nombre del feliz matrimonio realizaba.

Tanto a Petronila como a la Campuzano, compañeras del magisterio capitalino, mi saludo y gratitud por sus cortesías.

Igualmente al Procurador señor Mestre y a la tía de la señora Calderón.

JONIA SPORT CLUB

En la Playa de Baracoa, celebrarán una Jira el próximo domingo, los elementos que constituyen ésta sociedad de Jesús del Monte.

En la residencia de la Presidenta señorita Teodorina Centeno Robaina Calzada Diez de Octubre 381, casi esquina a Mangos, se distribuyen las invitaciones según me comunica el señor Ramón Landier Secretario de Correspondencia de la misma.

EN MARIANAO

Una gran función ofrecerá en la noche del doce, la sociedad «Liceo Musical» de Redención.

Varias compañías toman parte y pondrán en escena dramas y comedias así como otras novedades.

ANIVERSARIO

La heroica y decana sociedad «Centro Maceo», cumplirá el día diez del presente mes, cincuenta y tres años de fundada.

Siempre han celebrado tan histórico acontecimiento con la suntuosidad que corresponde a esa colectividad, que preside con todas las disposiciones mejores el señor Antonio Samá.

Y de las que son colaboradores magníficos los señores Valdés, Alonso y Herrera Acosta, y tantos buenos y entusiastas sus compañeros de Directiva.

JULIANA ARANGUREN VDA. DE ANDUX

De Cárdenas, llegó ha días la apreble señora Juliana Aranguren Vda. de Andux, hija de mis estimados amigos Nemesio Ortiz y Felicia Aranguren.

Vino a consultar uno de sus hijos con un especialista.

Logrado el propósito, volvió a su simpática ciudad, agradeciendo las atenciones que aquí les brindaron amigos y familiares.

Alberto COFFIGNY ORTIZ

De la Terminal

El doctor Santiago Claret. Anoche salió por el tren expreso limitado para Santa Clara, el doctor Santiago Claret representante a la Cámara y Director de nuestro colega «Información».

Preso a juicio. Salió anoche por el tren expreso, para Guantánamo, el penado Heliodoro Solano, a responder a un juicio correccional en el Juzgado de aquella localidad, iba custodiado por una pareja del E. N.

Tren Expreso Limitado. Salieron anoche por este tren para Santiago de Cuba Juan de Dios Alfonso, a Aguada de Pasajeros el doctor Bernabé Mesa, a Holguín el doctor Delfín Yebra e hija, a Santa Clara Rafael Castilla, a Cienfuegos Juan López, a Jaruco Jorge Borges, a Santa Clara, el doctor F. Fernández Marinelle, César Agustí y señora, el Marqués de la Real Proclamación, Juan José Collado, a Aguada de Pasajeros José Fernández, a Guantánamo doctor Juan López de la Junquera, a Santiago de Cuba el Licenciado Erasmo Regüeiferos y familia, a Camagüey Alvaro Sánchez Jr., a Morón Carlos Martínez y familia.

El DIARIO Hablado

Se trasmite todos los días

HAPAG

COMPAÑIA HAMBURGUESA AMERICANA

OPORTUNIDAD IDEAL y ECONOMICA

PARA SU VIAJE A EUROPA

EL REY DE LOS VAPORES DE EXCURSION:

"RESOLUTE"

CONCLUYENDO SU VIAJE ALREDEDOR DEL MUNDO

SALDRA PARA

NEW YORK CHERBURGO SOUTHAMPTON y HAMBURGO

el 23 de MAYO 12m.

ENORME REDUCCION DE LOS PRECIOS DE PASAJE:

PRIMERA A NEW YORK y PRIMERA A EUROPA $ 243-75

PRIMERA A NEW YORK y TURISTAS A EUROPA $182.85

Estancia en New York Incl.

Para más informes y reservaciones dirigirse a:

LUIS CLASING

Sucesores de Heilbut & Clasing

Apartado 729. Edif. Hotel Plaza por Monserrate. Teléfono A-4878

HOTEL ALAMAC

Broadway y Calle 71

New York

Es, desde hace años, el hotel preferido de todos los cubanos, por su edificio a prueba de incendio, su gran confort su cocina criolla, y el ambiente de «hogar» que en él se respira.

Estas circunstancias lo hacen el sitio ideal de residencia de todas las familias cubanas que visitan ésta ciudad así como de los más conocidos hombres de negocios de Cuba, de señoras que se ven obligadas por cualquier motivo a viajar solas, de jóvenes estudiantes en los Estados Unidos y de señoritas colegialas.

En el piso tercero se hallan instaladas las oficinas del DIARIO DE LA MARINA con un salón de descanso y lectura a la disposición de todos los cubanos.

Los intérpretes del Hotel estarán en los muelles y estaciones a la llegada de los vapores y trenes.

Cuartos con baño desde $3.00 diarios y $75.00 mensuales. Además la Dirección está dispuesta a estudiar arreglos especiales con los clientes.

Para más informes y solicitud de presupuestos dirigirse a:

Mrs. Evangelina Agüero

Gerente Hispano

Hotel ALAMAC

Broadway & 71st. Street, New York

CABLE ALAMACOTEL, NEW YORK.

Información Católica

LA OBRA DE LAS MISIONES PARROQUIALES HA REALIZADO LABOR ADMIRABLE Y DE GRANDES FRUTOS ESPIRITUALES EN VEREDA NUEVA, CEIBA DEL AGUA, JUANELO Y NUEVA PAZ

Los Padres Delgado y Basilio Jiménez, del Convento de San Juan de Letrán, han sido los obreros evangélicos que trabajaron en la parroquia de Nueva Paz, y barrio de La Herradura, desde el 3 al 10 de abril pasado.

¿Con qué fruto? Verdaderamente satisfactorio. Más de 600 personas mayores escucharon su palabra durante las explicaciones de la noche, consiguiendo que 299 recibieran la absolución sacramental, que 380 niños aprendiesen el Catecismo, que 32 de esos niños hiciesen la primera Comunión, 15 matrimonios sólo realizados anteriormente por lo civil, lo legalizaron por la Iglesia, según es deber de los católicos. El Padre Basilio dió también una conferencia para las señoritas de la parroquia.

En la parroquia de Ceiba y Vereda Nueva fué el Padre Goñi, Pasionista, el que dió la misión, logrando mover las almas y conseguir resultados verdaderamente consoladores durante las tres semanas que ocupó misionando desde el 3 al 17 de abril.

Resumiendo los datos podemos transcribir los siguientes:

Personas mayores que acudieron en la noche: 780.

Confesiones y comuniones: 310.

Niños que asistieron al Catecismo: 312.

Primeras Comuniones: 52.

El Padre Goñi, habló también a los caballeros en el poblado de Ceiba del Agua y Vereda, logrando que acudieran unos ciento cincuenta en cada lugar, lo cual será una buena preparación para poner en un futuro próximo una Unión de Caballeros Católicos.

MISION EN JUANELO

Desde el domingo 17 de abril al 24, dió el Padre Aboy una misión en la Capilla del Rosario en el Reparto de Juanelo. Todos los días a las cinco se dieron instrucciones para los niños y niñas; asistiendo alrededor de unos 300; algunos venían de los repartos contiguos.

Por la noche a las ocho era la instrucción para personas mayores; a la cual asistieron cerca de unas cien.

El domingo 24 tuvo lugar la Misa de Comunión, que fué la Misa parroquial celebrada por el Padre Lobato, párroco de dicha feligresía. Comulgaron más de cien personas entre niños y personas mayores. También se celebraron cuatro matrimonios.

Se puso término a la misión el domingo 24 con una bonita y concurrida procesión, que tuvo lugar a las cinco de la tarde. Asistieron unas cuatrocientas personas en filas.

Hermosa labor la que realiza en nuestros campos la Obra de las Misiones Parroquiales, pero ¿qué de gastos no importa? Para sufragarlos se celebrará el día 15 de mayo una colecta en todos los templos católicos de la Isla de Cuba.

No deje de contribuir en ese día, a medida de su fortuna.

Dios, y los obispos se lo piden.

A LOS CONGREGANTES DE LA ANUNCIATA

La Junta Directiva de la Congregación Mariana de La Anunciata, nos ruega hagamos saber a los congregantes, que los días 7 y 8 del actual conmemorará el 57 Aniversario de su fundación con los siguientes festejos:

DIA 7

A las 8 y media de la noche, exposición, sermón por el R. P. Antonio López de Santa Anna, S. J, solemne Salve, bendición y reserva.

Estos cultos que eran exclusivamente para los congregantes, se han hecho extensivos a todos los fieles.

Se ruega, pues, a los congregantes asistan en unión de sus familias e inviten a sus amistades.

DIA 8

A las 7 y media a. m. Misa de Comunión general por Monseñor González Estrada. A las 8 y tres cuartos solemne misa y sermón por el R. P. Antonio López de Santa Anna, S. J. A las 8 y media de la noche gran velada literario-musical, en la que tomarán parte los doctores Oscar Barceló, Ramón de la Cruz y el Padre Santa Anna, S. J. el barítono señor José Fuentes y la Banda del Instituto Salesiano «Inclán».

La asistencia a la Velada, es por invitación.

Se efectuará en el salón de Conferencias de la Casa social de la Congregación.

INVITACION A LOS SOCIOS DE SAN VICENTE DE PAUL

El presidente general de la Sociedad de San Vicente de Paúl don Luis B. Corrales, se complace en invitar por este medio a sus asociados (Caballeros y Señoras de las Conferencias de San Vicente de Paúl) a la Conferencia que sobre San Vicente de Paúl pronunciará el señor Eusebio L. Dardet, Gran Caballero Delegado del Consejo San Agustín número 1390, a las diez y media de la mañana del domingo 8 del actual en el salón de actos del Convento de San Francisco, sito en Amargura y Aguiar.

NUMEROSAS GRACIAS OTORGA CRISTO REY A SUS PETICIONARIOS

El señor Gonzalo Espinosa E. de los Monteros, Presidente general de «La Acción Católica Social, Sindicato Nacional Obrero» nos ruega hagamos llegar su gratitud y la de la Sociedad que representa, al comercia y particulares que les han ayudado generosamente con sus donativos, en especie o en metálico al gran reparto verificado por esta entidad proletaria, al domingo 1o. del actual a 300 de sus asociados y a buen número de personas, que aunque no asociadas, sufrían los azotes de la necesidad, en conmemoración del «Día del Trabajo».

VARIOS CULTOS QUE SE ANUNCIAN PARA MAÑANA EN DIVERSAS IGLESIAS

EL 57 ANIVERSARIO DE LA FUNDACION DE LA ANUNCIATA

Mañana, sábado 7 del actual, a las 8 y media de la noche, la Congregación Mariana de La Anunciata, celebrará los siguientes actos en conmemoración del 57 Aniversario de su función: Exposición del Santísimo, sermón por el R. P. Antonio López de Santa Anna S. J., solemne Salve, bendición y reserva.

Se ruega a los congregantes, concurran ostentando la Medalla.

Se invita a todos los fieles de ambos sexos.

LAS HIJAS DE MARIA DE REINA

La Congregación de Hijas de María de Reina, celebra a las 8 a. m. misa armonizada con sermón por el R. P. Antonio López de Santa Anna S. J.

Se ruega la asistencia.

EL MES DE MARIA

En todos los templos, se celebra solemnemente el Mes de María.

EN LA IGLESIA DEL ANGEL

A las 8 de la mañana celebra la función mensual la Asociación de San Cayetano.

SECCION ADORADORA NOCTURNA DE LA HABANA

El primero y segundo Turnos de Tarsicios, celebrará su Vigilia mensual de mayo de 5 y media a 6 y media de la tarde en la iglesia del Santo Cristo.

La Misa y Comunión correspondiente a ésta será el domingo 8 a las 7 y media en la iglesia del Cristo.

El Tercer Turno de la Sección, Velará del sábado7 al domingo 8 en la iglesia parroquial del Vedado, donde este Turno, se halla establecido.

Se suplica la asistencia a los adoradores activos del mismo.

EMBARCA EL PROVINCIAL DE LOS FRANCISCANOS

El sábado 7 del actual embarca para España el R. P. Fray Julio Eguiluz, Provincial de la Orden Seráfica de la Provincia de Cantabria y Cuba, después de haber girado visita a los conventos franciscanos de Cuba.

Va muy cumplacido de su estancia en Cuba, cuyas bellezas morales y materiales, le han agradado sobremanera.

Durante sus dos meses de estancia en Cuba, ha dejado oír su verbo elocuentísimo en varias ocasiones.

Lleve felicísimo viaje el esclarecido Hijo de San Francisco, a quien el DIARIO DE LA MARINA reitera su más distinguida salutación y aprecio.

PROGRAMA DE LA HORA CATOLICA QUE DIRIGE EL P. HILARIO CHAURRONDO

Domingo 8 de mayo 2 p. m.

1o. Palabras de apertura por el Rvdo. P. Antonio López. Visitador de los PP. Paules en las Antillas.

2o. Elegie. Massanet. Tenor Arturo Fernández, acompañado al piano por la señora de Martínez.

3o. Evangelio y Comentario de la Dominica infraoctava de la Ascensión por el Rdo. P. Guillermo Pinazo C. C. M.

4o. Ave María, Casas, soprano señorita Carmelina Pérez, tenor Arturo H. Hernández.

5o. «Todos a una»... por el Rdo. P. Ramón de Diego, Fundador y Director de la Hora Católica de Cuba.

6o. Solo de piano por la concertista María de los A. Espino.

7o. «Hoy hablaron los Obispos» por Monseñor Eustasio Fernández, Tesorero de la Obra de las Misiones Parroquiales.

8o. Ave María... Luzzi. Soprano señorita Carmelina Pérez, al piano señora de Martínez.

9o. Información católica internacional.

10o. Una lágrima. Solo de guitarra por el profesor Tiburcio Martínez.

11o. La Hora Católica de la C. M. W. por su Director Rdo. P. Hilario Chaurrondo.

12o. Pietá Signore... Stradella. Tenor Sr. Arturo Hernández, al piano la señora de Martínez.

13o. Información Católica Nacional.

14o. Solo de piano por la concertista señorita María de los Angeles Espino.

TURNOS DE GUARDIA DE LA ADORACION NOCTURNA DURANTE EL MES ACTUAL

Días y turnos de guardia para el mes de mayo de 1932.

Tarsicios:

7 Turno de Tarsicios. A las cinco y media de la tarde. La Misa y Comunión el domingo a las 7 y 30.

7 Sábado. Turno III. Sagrado Corazón. Vedado.

9 Lunes. Turno I: San Cristóbal. A intención particular del Hno. Clemente Alvarez.

16 Lunes. Turno IV. San Nicolás de Bari, San Pascual Bailón. Jura de Bandera e imposición de distintivos. Es obligación la asistencia de todos los adoradores a primera hora. Se celebrará en la Iglesia de San Francisco.

21 Sábado. Turnos II y V. Santísima Trinidad y Santa Rita de Casia. Titulares de Turno. A primera hora pueden asistir los demás Turnos.

25 Miércoles. Vigilia general de Corpus Christi. Promoción de Veteranos. Se celebrará en la S. Metropolitana I. Catedral.

DIRECTORIO ESPECIAL DEL MES ACTUAL EN LA IGLESIA DE GUANAJAY

Todos los domingos y todos los días (Ascensión del Señor) y 26 (Corpus Christi) a las 8 y a las 9.30 a. m. Misas rezadas y parroquial cantada con explicación del Evangelio: Durante las misas y a las 5.30 p. m., los Veintiún Domingos de San Hilarión. Los días laborables la Misa es a las 8 a. m y todos los días hay confesiones desde las 7 a. m.

MES DE LAS FLORES A LA SANTISIMA VIRGEN

Todos los días a las 7.30 a. m., Rosario y el Ejercicio de las Flores y a continuación la Misa con Comunión. Por la tarde a las 5.30 de la tarde se repite el Ejercicio de las Flores con la asistencia de los niños del Catecismo.

Catecismo. Todos los viernes a las 4.30 p. m. y los domingos a las 8 a. m.

COMUNION PASCUAL

Durante el mes de mayo comulgarán todos los sábados a las 8 de la mañana, 31 niñas y niños alternando para el cumplimiento pascual. El domingo 8 comulgarán los niños del Colegio San José de Calasanz. El domingo día quince, los niños del Colegio Martí. El domingo 22 las niñas del Colegio Madres Escolapias y el domingo 29 los niños del Colegio Luz Caballero. La primera Comunión de los niños del Catecismo será el día 3 de junio, fiesta del Sagrado Corazón.

Suplico encarecidamente a todos los católicos la asistencia a las flores por la mañana y la Comunión durante la Misa y sobre todo el cumplimiento pascual de la Comunión a los que no lo hubieren hecho.

PROCESIONES

El domingo 8, Fiesta de las Rosas. A las 9.30 a. m., Bendición y distribución de las rosas benditas y procesión del Rosario. El domingo 15. A las 9.30 a. m., Procesión del Sagrado Corazón y a las 5.30 de la tarde, Exposición solemne del Santísimo Sacramento. Este domingo y el 21 están consagrados a San Hilarión y con tal motivo a las 9.30 de la mañana habrá Misa cantada y a las 5.30 p. m., Visita y Peticiones a San Hilarión.

GRAN FIESTA A SAN HILARION

El último domingo de mayo, día 29, con motivo de empezarse los 21 Domingos. A las 9.30 a. m., Misa solemne de Ministros, Sermón por Monseñor Arteaga, Procesión de San Hilarión por el atrio del templo y los 21 Domingos que se repiten a las 5.30 p. m.

LLOYD NORTE ALEMAN

PROXIMAS SALIDAS PARA ESPAÑA, FRANCIA, INGLATERRA Y ALEMANIA:

Fecha	Vapor	Puertos de escalas
Mayo 7	«Luetzow»	Vigo, Coruña, Gijón, Boulogne, Bremen.
Mayo 19	«Río Bravo»	Southampton, Boulogne, Bremen.
Junio 4	«Yorck»	Vigo, Coruña, Gijón, Queenstown, Boulogne, Bremen.
Junio 23	«Sierra Ventana»	Coruña, Gijón, Santander, Southampton, Boulogne, Bremen.
Julio 2	«Karlsruhe»	Vigo, Coruña, Gijón, Boulogne, Bremen.

Vaya a Francia, Italia, Suiza, etc. Con la excursión especial que saldrá de la Habana el día 2 de Julio con el vapor «KALSRUHE» de 66 días, a un precio módico, todos los gastos de viaje por mar y por tierra, hoteles, alimentos, etc. comprendidos. Informes detallados Teléfono M-3468.

A. C. FABRICIUS & Co. S. en C.

AGENTES GENERALES

Pasajes Cámara: OBISPO 28 A-3455 — Fletes: OFICIOS 18 M-8082 M-3951 — Pasajes Tercera: ACOSTA 4 M-8066

LLOYD NORTE ALEMAN

M.E.C.D. 2016

no dude Vd. un momento.
el cigarro que nunca
le hará daño, dándole
siempre entera satis-
facción, es el ciga-
rro 'gener'

calidad y
fragancia

una clase para cada gusto.

M.E.C.D. 2016

Información Telegráfica del Interior de la Isla

POR NUESTROS CORRESPONSALES

UN SORDOMUDO ALCANZADO POR UN TREN DE CARGA, SE HALLA EN GRAVISIMO ESTADO

RODAS, mayo 5.—El sordomudo Eduardo González Pardier, avecindado en Arriete, fué alcanzado esta mañana por el tren de carga número 852, en el kilómetro 277, frente a la finca denominada «Niágara», siendo su estado gravísimo, pues presenta contusiones diseminadas por todo el cuerpo, heridas con desgarraduras en el labio superior y fractura de los huesos de la pierna izquierda, siendo necesario trasladar al lesionado, con toda rapidez, al Hospital Luis Pernas, de Cienfuegos. Se ha ordenado la detención del maquinista, por estimarlo responsable de un delito de lesiones por imprudencia.

Mordido por un perro

En la finca del barrio «Soledad», de este Término, fué mordido por un perro rabioso el menor Pedro Reinaldo Rumbau y antes de dar muerte al animal, mordió a otros individuos en dicho lugar.

La Jefatura Local de Sanidad gestiona rápido tratamiento al menor mencionado.

CORRESPONSAL.

EL ALCALDE A. LASTRES ES INSTRUIDO DE CARGOS POR UN DELITO DE MALVERSACION

RANCHO VELOZ, mayo 5.—Cumpliendo disposición del doctor Casañas, juez de Instrucción de Sagua la Grande, ha sido instruído de cargos aquí Alberto Lastres, alcalde municipal, a quien se acusa de malversación de caudales, prevaricación, abandono y extralimitación de funciones.

Varios concejales también han sido instruídos de cargos por varios delitos.

CORRESPONSAL.

LA PRIMERA SANGRE DE LA CAMPAÑA ELECTORAL EN EL TERMINO DE RANCHO VELOZ

RANCHO VELOZ, mayo 5.— La primera sangre derramada durante la presente campaña política, fué la de un agente político renovacentista, a quien atacaron varios individuos, que acompañaban al alcalde Alberto Lastres anoche, calculándose el grupo en más de dieciseis.

Las heridas sufridas por el agente fueron calificadas de graves por el médico que le practicara las primeras curas.

CORRESPONSAL.

UN NIÑO PERECIO EN UN POZO DE HOLGUIN

HOLGUIN, mayo 5.— En la tarde de ayer pereció ahogado en un pozo, Arroyo Blanco, demarcación de Cacocum, el menor Apolinario Matamoros, de ocho años.

Según lo investigado, dicho menor acudió a sacar agua del referido pozo, cayéndole encima, empujada por el fuerte viento que había, una tapa de madera y comprimido contra el brocal, le causó la muerte.

El Juzgado inició rápidamente las diligencias del caso.

CORRESPONSAL.

UNA CASA DE TABACO FUE DESTRUIDA POR UN VIOLENTO FUEGO ANOCHE

ESPERANZA, mayo 5.— Pasadas las doce y media de la madrugada anterior, un violento incendio destruyó, en el barrio de Antonio Viejo, una casa de tabaco, propiedad de José Ferreira, delegado a la Asamblea Municipal por el Partido Liberal, quien—como informamos ayer—había sido amenazado.

Ferreira estima intencional el hecho. El Juzgado, con conocimiento del mismo, ha iniciado las diligencias pertinentes.

CORRESPONSAL.

CHOCAN UN TRANVIA Y UN CAMION EN MATANZAS, Y RESULTA HERIDO UN HOMBRE

MATANZAS, mayo 5.— Esta tarde, con ocasión de transitar el tranvía número 32 de la Playa, guiado por el motorista Modesto Graso Rey, natural de esta ciudad, de 32 años de edad, casado, avecindado en San Diego número 2, se dirigía a dicho lugar por la calzada General Betancourt, desembocando por la calle de Mosquitos un camión Chevrolet, chapa número 603763, guiado por el chofer título número 143, de Limonar, nombrado José Torraje Paz, de España, de 27 años, soltero, chocando con el tranvía citado.

A consecuencia del accidente resultó gravemente herido José Castelo, vecino de Coliseo, de quien se ignoran las demás generales, ya que no ha podido prestar declaración dada la gravedad de las heridas que presenta, que son diversas.

Este hombre iba sentado en el estribo del camión con el asiático Francisco Hon, que afortunadamente resultó ileso.

El chofer fué trasladado al vivac por orden del juez de Instrucción, doctor Mencía. Se le acusa de no haber tocado el claxon por el soldado José Vargas, y otros testigos presenciales.

CORRESPONSAL.

DESAPARICION DE UN CAMPESINO

SANTA CLARA, mayo 5.— DIARIO, Habana.

José Machado y Cardoso, vecino de Cumanayagua, ha desaparecido de su hogar ignorándose su actual paradero, según ha denunciado a la policía su hermano Antonio, quien teme le haya ocurrido alguna desgracia.

Amenazas de muerte

Andrés Pérez, según dió cuenta a la policía, se encontraba de visita en la casa de Evangelista Pacheco, en el pueblo de Cumanayagua, cuando se le presentó un sujeto para él desconocido, que esgrimiendo un revólver que portaba lo amenazó con darle muerte sin darle ninguna explicación.

Otro desaparecido

José González, vecino de Yaguara, ha denunciado el haber desaparecido del hogar paterno su menor hijo Ramón Milagros González, ignorando su paradero. Teme el denunciante que su hijo haya sido víctima de un secuestro.

Casa incendiada

En el lugar conocido por Conyedo, en San Diego del Valle, produjose un incendio siendo destruída por las llamas una casa propiedad del señor Ciprián Infiesta. La residencia quedó convertida en un montón de cenizas, ignorándose hasta el presente el origen del siniestro.

Cayó un rayo

En la casa donde reside Antonio Felician Herrera, en Fomento, cayó hoy un rayo provocando un incendio, que destruyó totalmente la referida vivienda, salvándose sólo parte del mobiliario y no causando desgracias personales, afortunadamente.

Jinete lesionado

Ceferino González, vecino de Quemados de Güines, sufrió lesiones de gravedad al caerse del caballo que montaba al dar una mala pisada el jamelgo.

Armando Machado,
CORRESPONSAL.

USURPACION DE PROPIEDAD

MATANZAS, mayo 5.— DIARIO, Habana.

Se ha iniciado una causa por usurpación de terrenos a virtud de denuncia formulada ante el juez de Ceiba Mocha, por Bartolomé González Jiménez, contra Raúl Pérez, vecino del Naranjal, al que acusa de haber abierto una vereda en su finca denominada Buenavista, extrayendo de la misma maderas que aprecia en la cantidad de ochenta pesos.

Otro despojo

Pablo Noda Amador, ha denunciado ante el juez de Amarillas haber sido despojado de una finca de su propiedad por Marcelino Prendes López, ex alcalde municipal del Término, quien ahora es encargado y apoderado de la referida propiedad rural. Agrega que hasta el presente no se ha iniciado causa alguna contra el Prendes.

Procesado un falso soldado

Con una fianza de cinco mil pesos ha sido procesado hoy por el juez de Instrucción de Alacranes un individuo llamado Anacleto Díaz Valdés, el cual días pasados fué detenido haciéndose pasar por soldado del Ejército Nacional en servicio especial, intimidando a distintas personas residentes en la finca San Rafael y agrediendo finalmente al sargento Eduardo García, que logró detenerlo.

Lesionado casual

Agustín Pérez Romero, de nueve años de edad, vecino de la calle Alvarez, 82, fué asistido en la Casa de Socorro de la fractura del fémur izquierdo, lesión que se produjo casualmente al caerse en el patio de su domicilio.

CORRESPONSAL.

HOMENAJE A UN TENOR DE 12 AÑOS

GUIRA DE MELENA, mayo 5. DIARIO, Habana.

Con todas las localidades ocupadas se ofreció anoche en el Teatro Apolo una función-homenaje al joven tenor de doce años de edad, nativo de este pueblo Roberto Trujillo, actualmente con residencia en esa capital.

Prestaron su cooperación desinteresada los artistas de la compañía de revistas y comedias Roxy Revieu, la orquesta Corman con su cantante Valdés, el sexteto de los hermanos Enrizo y Mata y la conocida orquesta femenina Ensueño, dirigida por la señorita Guillermina Foyo, que conquistaron muchos aplausos.

El alcalde municipal hizo la presentación desde el escenario del joven tenor, anunciando asimismo que hoy la estación C. M. C. de la Cuban Telephone trasmitiría varios números de canto por el menor Trujillo.

Muy felicitados fueron los padres del futuro gran tenor, esposos Figarola-Trujillo. —Corresponsal.

BOLITEROS CONDENADOS

HOLGUIN, mayo 5.—DIARIO. Habana.

Por el juez correccional fueron condenados hoy por dedicarse a las apuntaciones de terminales Ramón de la Fuente, a cincuenta pesos; Félix Taverán, a ochenta pesos; Ernesto Chacón, a 50 pesos; Jenaro Pravia, a cincuenta pesos. Todos estos sujetos fueron acusados por el propio jefe de policía.

JUEGO SORPRENDIDO

En la tarde de hoy el jefe de policía, Mario Leyva, acompañado de los vigilantes Arturo Suárez, Avelino Peña y Rafael Cables, sorprendieron una casa de juego en la calle Martínez esquina a Arias, ocupando veinte pesos y centavos en efectivo, un fichero completo, procediendo a la detención de Ramón Ching, Enrique Yinik, Francisco Chang, Luis Te, Alfredo Lima, Antonio Wen Manuel Lafu, José Lito, Mario Chang Andrés Rue, José González, Julián Chang y Mariano Chang, los cuales ingresaron todos en el Vivac. También se les acusa de la infracción de los apartados F y H, del Bando Militar de 29 de septiembre de 1931.—Corresponsal.

ABURRIDA DE LA VIDA

CAMAGUEY, mayo 5.—DIARIO. Habana.

Ana Rosa Guerra Masaguer, de 27 años, negra, vecina de Rosario 19, fué asistida en la casa de socorro de una grave intoxicación por la ingestión de cloruro de mercurio. Declaró que por encontrarse aburrida de la vida ingirió el tóxico.

ENTREGA DEL JUZGADO

El doctor Manuel Franqui hizo entrega hoy del Juzgado de Instrucción al doctor Angel Remigio de la O, por haber sido nombrado magistrado de la Audiencia de Oriente.—Corresponsal.

LLOYD GEORGE ES OPUESTO A CONFERENCIAS

Dice que las discusiones habidas desde la guerra han empeorado el mundo

LONDRES, mayo 5. (US).—Las conferencias políticas internacionales de nada valen y la serie de discusiones habidas desde la Guerra Mundial solamente han servido para llevar al mundo de mal en peor, declaró hoy David Lloyd George.

Hablando en el almuerzo de los periodistas extranjeros, el combativo político inglés fué especialmente mordaz al referirse a la conferencia del desarme. Algunas de sus declaraciones fueron:

—Yo quisiera saber si las relaciones internacionales son mejores hoy, es decir, si ha habido alguna mejoría positiva en ellas.

—Veamos la cuestión de los armamentos. Son mayores, más poderosos y más destructores que hace diez años, y precisamente después de diez años de apretones de mano y de acuerdos y más acuerdos en todas y cada una de las conferencias celebradas.

—Nunca hemos sabido de una asamblea que no haya terminado en un convenio completo acerca de que debe haber desarme, de que éste debe realizarlo alguien, de que se deben eliminar las barreras comerciales y de que alguien tiene que ocuparse de ello.

MARIO PESTANA ARBONA

Con profundo dolor nos enteramos de la muerte ocurrida ayer del joven, nuestro amigo Mario Pestana Arbona, hijo de nuestro muy querido amigo el señor Aurelio Pestana, alto empleado del Gobierno Provincial y vocal popular y muy querido de la Directiva de la Asociación de Dependientes. De nada sirvieron los cariños de sus entrañables familiares ni los recursos de la ciencia. La muerte tronchó su juventud.

Su entierro se verificará hoy a las cuatro y media de la tarde desde la casa mortuoria al cementerio de Colón.

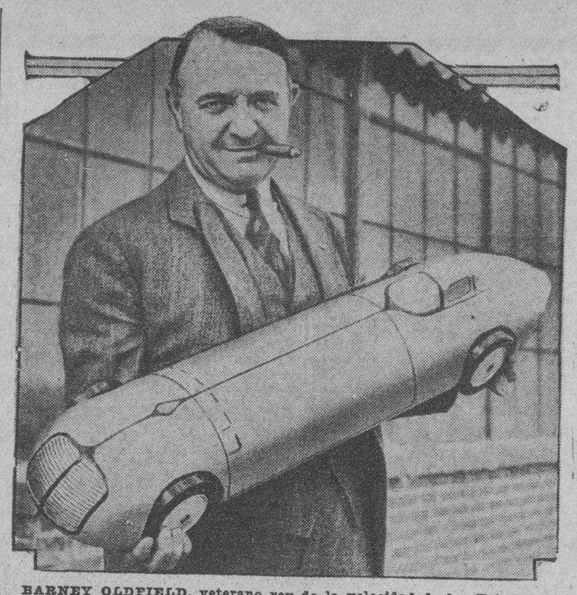

BARNEY OLDFIELD, veterano rey de la velocidad de los Estados Unidos, está construyendo un automóvil con el que espera romper el record mundial de velocidad. Barney aparece aquí con el modelo de su carro en los brazos. El auto pesará 6,500 libras, tendrá 24 cilindros y tres mil caballos de fuerza. Oldfield cree alcanzar seis millas por minuto.

LILIAN ROTH SE DIVORCIARA DE W. C. ESCOTT

N. YORK, mayo 5, (US.) — Otro episodio amoroso de Broadway se acerca a las gradas de los tribunales mexicanos.

Los amigos de Lillian Roth, cantante de grandes cualidades, se enteraron hoy que ella y su esposo William C. Scott, con quien contrajo matrimonio hace un año, son «mentalmente incompatibles» y que se propone pedir el divorcio en México.

Roth conoció a Scott, aviador e hijo de un fabricante de maderas que posee millones, en Atlanta, donde ambos se casaron.

EMBARCO PARA EUROPA EL ACTOR MONTY BANKS

N. YORK, mayo 5, (INS.) — Con una gardenia en el ojal, que le fué colocada por su esposa, de la que se divorció recientemente en Los Angeles, Monty Banks, actor de la pantalla, embarcó hoy para Europa.

Mrs. Gladys Banks, que se llama en escena Gladys Frazin, visitó al que había sido su esposo, cuando éste preparaba el equipaje en su hotel.

VENZKE DARA COMIENZO A SU CAMPAÑA ESTE AÑO EL PROXIMO DIECINUEVE

NEW YORK, mayo 5.—US.—Gene Venzke, notable corredor de Pennsylvania, comenzará su campaña al aire libre donde terminó su invicta temporada bajo techo: en Ney York. Aceptó la invitación que le enviaron para competir en el meet de track and field del Lewinsohn Stadium, el día 19 de mayo.

Como consesión especial a Venzke que lo pidió, habrá una competencia especial a 1.000 yardas.

HEREDERO DE UN CAPITAL DE 100 MILLONES

Un pintor de casas que se dice hijo de Wendell y ser el único que tiene derecho

NUEVA YORK, mayo 5. (US.)—Thomas Patrick Morris, pintor de casas de oficio, de 52 años de edad, intervino hoy en el pleito por la herencia de John G. Wendel, ascendente a cien millones de pesos, y la cual se disputan varios familiares más o menos próximos. Pero Morris declaró ser hijo legítimo de Wendel, quien se casó secretamente con la que fué madre de aquél, como parece probarlo un certificado matrimonial con el que fué corroborada la declaración.

Hay más de mil seiscientos reclamantes de la enorme fortuna de Wendel, pero hasta el momento Morris es el único descendiente directo. Con el certificado, Morris presentó un antiguo testamento, muy borroso, en el cual Wendel le declara su único heredero.

CARIÑOSA DESPEDIDA A 2 DISTINGUIDOS PILONESES

Anoche, en el restaurant popular La Biltmina, se reunieron todos los bravos y queridos astures de La Unión Piloñesa para despedir cordialmente a los señores Arcadio Fresno, presidente actual de la sociedad y Perfecto Espina, vicepresidente que fué de la misma. Y como los dos fueron triunfadores, aportando con su labor entusiasta beneficios y prestigios a la sociedad, para despedirlos como mandan los cánones astures de toda fraternidad, asistieron a la hora cordial el vice, Rafael Lobeto; Angel Cofiño, tesorero; Luis Fernández, el secretario Rodrigo Santos, el vice Rafael Fernández; el vicepresidente de la Beneficencia Asturiana, Segundo Pérez Sierra; Emilio Castrillón, Francisco Méndez Alón y Enrique Villanueva, presidente, vicepresidente y secretario de la Sección de Recreo del Centro Asturiano, y José Ramón Moreno, presidente del Club Piloñés.

Se sirvió un espléndido ponche en el que floreció una muy simpática camaradería. Brindó con elocuencia por la ventura de los señores Arcadio Fresno y Perfecto Espina, el señor Ramón Alonso, que se van a la tierra bendita, a descansar, deseándoles un buen viaje y un pronto regreso: pues que eran dos socios dignos de la Unión, dignos de Piloña y dignos de Asturias.

Y los señores Fresno y Espina se despidieron con un abrazo entrañable de todos los hermanos de la Unión.

5.00
en efectivo.

En esa forma obsequia EL ENCANTO a sus clientes muchas veces al día.

¿Cuántas?

Nunca menos de treinta.

Pueden ser muchas más. Ello depende del número de personas que nos visiten. Ninguna oportunidad mejor, para ello, que en estos días.

Porque estamos recibiendo diariamente artículos de novedad en todos los departamentos.

Y porque los marcamos a los precios más bajos que recuerda la Habana desde hace muchos años.

Su compra puede resultarle gratis.

A muchas personas hasta les ha producido dinero.

AVISO: El miércoles no pudimos entregarle el obsequio correspondiente a la persona que hizo una compra, a las once y cincuenta y cinco de la mañana, por valor de 1.25, en el Departamento de Liquidación, planta baja.

La invitamos a que pase a recoger cualquier día, a cualquier hora, su obsequio de 5.00

El Encanto

El Encanto
REGALA DINERO

LA ELEGANCIA de los nuevos PIJAMAS de PLAYA.

LA COLECCIÓN MÁS SELECTA Y ORIGINAL.

Interpretados en telas estampadas, garantizadas contra el agua, y en colores enteros combinados.

Pijama de crash de hilo.. 6.25

Sandalias de crash, para la playa.....3.00

Pantalón de crash a listas en azul o o en rojo.....3.00

Bandanna en azul o rojo, formando pijama con el pantalón.....0.75

TRAJES DE BAÑO. En el mismo departamento ofrecemos una interesante colección de trajes de baño, con los modelos de última creación.

Un precio reducido en todos los artículos.

Segundo piso.

El Encanto

M.E.C.D. 2016

9A SECCION

TELEFONOS:
Dirección. . . . A-4151
Redacción. . . . M-7913
Jefe de Redacción A-3205
Sección de Sports M-7912
Administrador. . M-2522
Anuncios. A-2425
Suscripciones . . M-7911

DIARIO DE LA MARINA

TELEFONOS:
Quejas. A-3785
Anuncios Clasif. . A-3333
Talleres y Correo M-2002
Agencia Vedado F-2613
Agencia, J. Monte I-1994
Agencia Mariñao FO-7330

9A SECCION

AÑO CIEN — ACOGIDO A LA FRANQUICIA POSTAL — LA HABANA, VIERNES, 6 DE MAYO DE 1932 — EL PERIODICO MAS ANTIGUO DE CUBA — PAGINA TRECE

La España Actual

El complot contra el gobierno

Por LEON ICHASO

Se nota cierta oscura vaguedad en las noticias que sobre la trama urdida para asesinar al Presidente de la República, señor Alcalá Zamora, al señor Azaña y a todos los ministros de España, nos envía el cable. No se nos dice nada sobre el carácter político de los conspiradores ni sobre sus jefes y directores. Se insinúa un rumor sobre la complicidad de un preeminente político en la tenebrosa maquinación. Pero su nombre queda hasta ahora en las sombras. El hecho está oliendo recíamente a terrorismo o a uno de aquellas misteriosas conspiraciones en que puñal en mano y con el antifaz en el rostro se juraba antaño matar al Rey o a cualquier otro importante personaje público. La Hoz, uno de los principales ejecutores de la siniestra intentona, milita en el campo anarco-sindicalista.

Desde luego, el complot nos parece algo desconcertado. Sus organizadores son, por lo visto, un tanto bisoños e inexpertos en cuestiones de conjuras y de crímenes políticos. Francisco Soria, el encargado de asesinar al Presidente de la República, señor Alcalá Zamora ha dicho que, una vez muerto éste, era natural esperar que se reunieran todos los ministros para las ceremonias fúnebres. Lo que a nosotros nos parece natural, y muy natural es que, dado este casó, se pusiesen alerta y ojo avizor todos los gobernantes y todas las autoridades y tomasen toda clase de medidas y precauciones contra otros asesinatos semejantes. Bien trivial es el refrán: «Cuando las barbas de tu vecino veas pelar, echa las tuyas a remojar». En estas circunstancias había de serles seguramente muy difícil a La Hoz y a sus diez acompañantes abrirse paso a mano armada entre las filas de los que asistían a dichas ceremonias fúnebres, como lo pensaban, y asesinar a Azaña y al resto del Gabinete.

Más sea lo que sea lo que haya de descabellado y de fantástico en esta trama, lleve éste o aquél cariz político, pertenezcan a un bando o a otro, nosotros levantamos desde aquí, desde lo más recio de nuestras energías nuestra más sincera y vigorosa protesta. Ni como españoles, ni como cristianos, ni como hombres civilizados podemos menos que rechazar el vandalismo de tan monstruoso complot. Unicamente el soplo negro y torvo de los místicos o adoradores de la acción directa; de aquellos que aman la violencia, la agitación, la destrucción, el desorden y el terror por sí mismos puede haber inspirado conjura semejante. En su facción merecen militar, si no militan ya, los que la concibieron. No son españoles, ni frranceses, ni alemanes, ni ciudadanos de ningún pueblo civilizado; son matones de oficio; son pistoleros; son del hampa de la criminalidad.

Y, ¿qué finalidad se buscaba con entuerto semejante? Muertos el Presidente de la República, el Presidente del Consejo y todos los demás Ministros, ¿qué es lo que se pretendía implantar en España? ¿Qué Gobierno, qué autoridad, qué orden podía levantarse sobre su sangre, sobre sus cadáveres, sobre lo repugnante, sobre lo demoledor, sobre lo incivil y sobre lo salvaje de tamaña fechoría? Es sin duda aquel caos, aquel vacío de abismo, aquel aquelarre de perturbación, de muerte y de exterminio inútiles de que tan devotos son los secuaces de Malatesta, los imitadores de Ravachol y los prosélitos de Durruti y de Andrés Nin, lo que se quería llevar a España, en represalia quizás de las deportaciones con que se ha castigado a los cabecillas del movimiento social revolucionario y del anarco-sindicalismo.

Ha cometido indiscutiblemente el Gobierno de España sus errores y desaciertos. Nosotros a fuer de españoles, desligados, en nuestra ausencia de la patria, de todo partidarismo político, los hemos señalado y censurado. Hemos combatido más de una vez el cariz excesivamente izquierdista, sin lastre de centrismo ni de derechismo que en desacuerdo con la mayoría del pueblo y con cierta tendencia dictatorial predomina en la Asamblea Nacional y en el Gabinete de Azaña Pero el modo de enmendar esos defectos y pecados y de orientar a España hacía su paz definitiva, hacía la quietud de los espíritus, hacía su equilibrio y su engrandecimiento no es precisamente el de los asesinatos, el de la agitación sistemática y el de la destrucción bárbara y brutal.

No faltan quienes, al advertir lo desconcertado y lo espeluznante del complot que comentamos, sospechen que hay en todo ésto algo de exagerado y fantástico para justificar el duro rigor con que el Gobierno está aplicando la Ley de Defensa Nacional. Nosotros nos abstenemos de admitir o rechazar esta sospecha. Condenaríamos, sin reservas ni titubeos tal proceder, si se comprobase. Un Gobierno que confíe en sí mismo, en su propia eficiencia y virtualidad no necesita forjar desmanes folletinescos que le sirvan de asidero dictatorial. El delirio de persecución es siempre indicio de debilidad. Pero si hay en efecto en España individuos capaces de cometer tales hazañas, el Gobierno está en su deber de cargar sobre ellos con toda severidad la mano de la ley.

Frente único de todos los partidos contra el separatismo catalán

EL ESTATUTO DE CATALUNA, QUE COMENZARA A DISCUTIRSE HOY, PROBABLEMENTE, ES CONSIDERADO COMO UNA AMENAZA PARA LA UNIDAD NACIONAL

Los diputados catalanes, por su parte, están resueltos al logro de sus aspiraciones autonomistas y amenazan con su retirada de la Asamblea, lo que causaría una grave crisis

MADRID, mayo 5. (INS) En los últimos días se ha notado una fuerte reacción contra las aspiraciones de Cataluña. Todos los partidos republicanos y el socialista, además de los que tienen un marcado carácter unitario, como el tradicionalista, están unidos en lo que se refiere a la defensa de la unidad española y dispuestos a presentar un frente sólido a cualquier movimiento autonomista catalán que pueda afectar a la soberanía de España.

Los representantes de los distintos partidos políticos se muestran unánimes en considerar el Estatuto de Cataluña que será discutido en breve por la Asamblea como una amenaza para la unidad nacional.

Anunciaron hoy que se opondrán al Estatuto con todas sus fuerzas cuando comience la discusión del proyecto en la Asamblea, cosa que se espera ocurra mañana.

Los catalanes, por su parte, están igualmente resueltos a lograr una satisfacción a sus aspiraciones autonomistas y se dice que han tomado el acuerdo de retirarse inmediatamente de la Asamblea en el caso de que el proyecto de Estatuto que fué redactado por la Generalidad de Cataluña y aprobado en un plebiscito celebrado en las cuatro provincias, sea modificado por el Congreso.

La deserción de los diputados catalanes dejaría al gobierno del primer ministro Manuel Azaña en una minoría en el Congreso, lo que seguramente habría de precipitar la crisis.

El Presidente Alcalá Zamora almorzó hoy con los miembros del gabinete y con los ex-ministros republicanos, diciéndose que durante esa reunión el Jefe del Ejecutivo trató de reconciliar las diferencias que existen entr los catalanes y los republicanos.

El Presidente, según se tiene entendido, teme que la lucha entre los dos intereses pueda provocar una aguda crisis nacional.

COMPANYS DICE QUE SON INFUNDADOS LOS TEMORES DE ESPAÑA

MADRID, mayo 5. (US) Después de un día de conferencias y cambios de cortesías políticas, eran esta noche más brillantes las perspectivas para el arreglo satisfactorio del problema catalán, que ahora, como en los días de la Monarquía, continúa siendo el más difícil de los que tiene por resolver este país.

L. Companys

Luis Companys, jefe de la minoría catalanista, fué hoy uno de los más destacados exponentes de las aspiraciones de Cataluña, la cual espera ver aprobado el Estatuto que le concede una especie de home-rule por la Asamblea para ponerlo en vigor sin demora.

Después de una fatigosa labor realizada en el seno de la Asamblea, el señor Companys explicó al corresponsal del Universal Service, Mr. Pierre Huss, que no acertaba a comprender los rumores que abriga España para dar la autonomía a Cataluña.

«España parece temer que al conceder la autonomía política a Cataluña—dijo—propenderá a la desintegración de la República como organismo nacional. Este temor es infundado, porque Cataluña está tan interesada como las demás provincias en mantener la unidad nacional.

«Si se nos demuestra que estamos equivocados en algún punto con gusto aceptaremos un compromiso, pero antes que nada se nos debe demostrar a nuestra entera satisfacción que estamos equivocados».

Aunque Comnays no lo mencionó en sus declaraciones al Universal Service, se anunciaba esta noche que el jefe catalanista se propone pedir a la Asamblea Nacional, probablemente mañana, que consienta en que el país exprese su opinión sobre el problema catalán por medio de un plebiscito nacional, poniendo el asunto, que está ahora en manos de los políticos, en las del pueblo.

Varios políticos catalanes han indicado que saldrán de Madrid para Cataluña en el caso de que la Asamblea aprobara la celebración de un plebiscito.

Camila Quiroga, objeto de un cordial homenaje en Vigo ha rendido tributo a la memoria de Da. Concepción Arenal

Las flores de un banquete las llevó al monumento a la insigne penalista española

VIGO, mayo 5. (ST.)—Se ha celebrado en honor de la actriz argentina Camila Quiroga un banquete, al que asistieron el alcalde y representaciones de las entidades artísticas y culturales de Vigo. Ofreció el agasajo el presidente de la Asociación de la Prensa don Angel Bernardo, que enalteció la misión artística que la Quiroga trajo a España. Habló el alcalde y leyeron poesías los cónsules de Cuba y la Argentina.

Camila Quiroga manifestó que el ramo de flores que le había dedicado el empresario, don Isaac Fraga, lo llevaría al cementerio para colocar al pie del monumento a Concepción Arenal.

Acompañada del alcalde se trasladó a la necrópolis, donde se rindió un homenaje a Concepción Arenal, en el que se pronunciaron discursos.

Camila Quiroga.

EL GOBIERNO ESPANOL TRATA DE INCAUTARSE DE TODOS LOS BARCOS QUE HA CONSTRUIDO LA COMPAÑIA TRASATLANTICA DESDE EL AÑO 1925

El primer proyecto de ley retirando toda subvención a esa empresa, fué presentado ayer a la Asamblea y el Gobierno se halla preparando otro referente a la reorganización total

MADRID, mayo 5 INS.—El proyecto de ley del gobierno suspendiendo toda subvención a la Compañía Trasatlántica Española fué leí do esta noche en la Asamblea. Se intenta por el gabinete republicano cancelar el convenio concertado entre el estado español y la Compañía Trasatlántica en el año de 1925, ba jo la dictadura del general Primo de Rivera, al objeto de entablar nuevas negociaciones con dicha empresa.

El gobierno, según parece, trata de obtener una autorización de la Asam blea para incautarse de todos los buques de la Trasatlántica construídos desde 1925, alegando que los mismos fueron hechos con subsidios del estado español. En este caso el estado asumiría las obligaciones de la Com pañía, según el proyecto leído esta noche en la Asamblea.

Mientras tanto, el gobierno prepara rá un nuevo proyecto de ley que se presentará dentro de poco a la Asam blea, dando a conocer sus planes para la reorganización de la Trasatlántica Española.

El proyecto presentado hoy, probablemente se discutirá mañana y entonces se sabrá si la Compañía tendrá que hacer entrega de los buques que ha construído desde 1925. Los directores de la Trasatlántica aseguran que si el proyecto es aprobado y el gobierno suspende los subsidios, seis de los trasatlánticos serán amarrados.

CINCO MIL FAMILIAS ESPERAN CON ANSIEDAD LA DECISION DE LA ASAMBLEA

MADRID, mayo 5 INS.—Cinco mil familias se encuentran amenazadas de perder los medios de subsistencia en el caso de que la Compañía Trasatlántica Española lleve a cabo sus planes de suspender las carreras desde los puertos españoles a Nueva York, puertos cubanos y suramericanos, amarrando los buques, si el gobierno no puede seguir subvencionando a la empresa, como se vino haciendo hasta ahora por todos los gobiernos anteriores.

La resolución final de la compañía depende de que la Asamblea apruebe o no el proyecto de ley que ha sido presentado a su consideración anulando los convenios concertados por anteriores gobiernos con la empresa naviera, en virtud de los cuales se comprometía a compensar a la Compañía Trasatlántica Española de todas las pérdidas que pudiera experimentar como resultado del mantenimiento de sus líneas a los puertos americanos.

Una delegación de agentes consignatarios, empleados y directores de la Compañía Trasatlántica ha venido a Madrid desde Barcelona para exponer los graves quebrantos que su friría la economía y el prestigio nacionales en el caso de que la Asamblea no aprobara las subvenciones.

EL AGENTE DE NEW YORK, NO TIENE INSTRUCCIONES

NUEVA YORK, mayo 5 (INS).—El señor Salomón E. L. Maduro, agente general en Nueva York, de la Trasatlántica Española nos manifestó hoy que no tiene instrucciones de sus superiores en España para cancelar las salidas de los buques de dicha empresa, y que es posible que la agencia de la Habana tenga más noticias acerca del futuro de la compañía.

PROYECTO CONTRA LA SUBVENCION A LA COMPAÑIA TRASATLANTICA

MADRID, mayo 5 INS.—El Presidente de la República, don Niceto Alcalá Zamora, firmó hoy un proyecto de ley del ministerio de Marina por el cual el gobierno rompe sus relaciones con la Compañía Trasatlántica Española. La Asamblea Nacional, a la que se dará cuenta de este proyecto de ley. estudiará el asunto en el día de hoy, según se decía en algunos círculos.

El director de la Compañía Trasatlántica Española fué entrevistado por el corresponsal de la International News Service poco antes de que el ministro de Marina, señor Giral, hiciera la presentación del proyecto referido a la Asamblea.

«Estoy haciendo toda clase de esfuerzos para evitar una decisión desfavorable a nuestros intereses», dijo «Ahora, bien, si la Asamblea aprueba el proyecto de ley y la Compañía que da privada del viático que recibía del gobierno, nos veremos obligados a suspender las líneas que mantenemos con América, porque no producen para cubrir los gastos».

Los buques de la Trasatlántica que se amarrarían en tal caso son seis, dos que hacen la carrera de Nueva York, dos que hacen la de Cuba y dos que mantienen el tráfico marítimo entre España y Suramérica.

Se rumora que el gobierno ha tomado la determinación de negar la subvención que siempre se ha dado a la Compañía Trasatlántica Española por tenerse entendido que la mayoría de las acciones se encuentran en poder de la Compañía de Jesús recientemente expulsada de España y cuyos bienes fueron confiscados.

EN EL PUEBLO DE TETUAN DE LAS VICTORIAS, EN MADRID, HAN OCURRIDO ALGUNOS DESORDENES

El doctor Gregorio Marañón ha presentado una denuncia contra una agencia distribuidora de un libro «suyo», del que no se había enterado y hecho sin su consentimiento

MADRID, mayo 5. ST. — Elementos de carácter comunista promovieron graves incidentes en el vecino pueblo de Tetuán de las Victorias. Tenían anunciado un mitin en un cinematógrafo llamado Salón Victoria, y, aunque la autoridad negó permiso para celebrar el acto, acudieron ante el edificio, que presentaba cerradas todas sus puertas, formando grandes grupos en los que se evidenciaba el propósito de penetrar en el local. Enterado de lo que sucedía el director de Seguridad, envió fuerzas de Asalto que disolvieron rápidamente a los comunistas.

Estos, obstinados en reunirse, se trasladaron a un campo próximo, con el propósito de allí celebrar el mitin prohibido. Nuevamente fueron disueltos; pero posteriormente se rehicieron marchando al Ayuntamiento de Tetuán, cuya fachada rociaron con gasolina prendiéndola fuego.

De Madrid acudieron los bomberos, extinguiendo rápidamente el siniestro, que no produjo más que daños de no mucha consideración en la fachada y escalera. También acudieron guardias de Asalto y fuerzas de la Benemérita, que se vieron precisadas a cargar para disolver a los revoltosos. Con motivo de estos incidentes se han practicado algunas detenciones.

EL DOCTOR MARAÑON HACE UN LIBRO SIN ENTERARSE Y, DENUNCIA AL DESAPRENSIVO EDITOR

El doctor Marañón ha presentado a la Policía una curiosa denuncia. Algunos periódicos han publicado estos días un anuncio de la obra titulada «La educación sexual y la diferenciación sexual», atribuida a dicho ilustre médico.

El señor Marañón compró este libro «suyo», para él desconocido, y pudo comprobar que si bien él no era autor de tal volumen, en cambio, en éste aparecen párrafos de otros libros suyos ya publicados. Como esto no es legal, el señor Marañón ha denunciado a la Agencia distribuidora de dicho libro.

DON MIGUEL MAURA, EN SALAMANCA

SALAMANCA, mayo 5. ST.—Llegó don Miguel Maura, con familiares y diputados de su minoría.

A Peñaranda salieron a recibirle el Comité del partido y una caravana de automóviles con muchos correligionarios.

A las ocho de la noche se inauguró el domicilio social del partido. Una banda de música tocó el himno de Riego y luego se pronunciaron varios discursos, que cerraron los señores Marcos Escribano y Maura.

Cuando el paseo se hallaba más concurrido, fueron repartidas unas hojas tituladas «Maura, no» que reproducen un discurso del señor Sainz Rodríguez, en el que éste aludía a otro del señor Maura de elogio para don Alfonso de Borbón y don Miguel Primo de Rivera.

También se reproduce un artículo publicado en un semanario derechista, con duros ataques para el señor Maura.

CAJA Y REJAS DE ACERO SE HARAN EN SEVILLA PARA LOS TESOROS DEL ARTE CATOLICO

En el pueblo de Almonte, en dicha provincia, se ha formado una guardia ciudadana de ciento cincuenta hombres, los que se turnarán día y noche para guardar la Virgen del Rocío

SEVILLA, mayo 5 ST.—Con motivo del incendio de la iglesia de San Julián y del intento cometido en la de San Gil, se han reunido las Cofradías, adoptando medidas de precaución para impedir los atentados criminales.

La Cofradía de la Macarena ha acordado construir una caja de acero para guardar la imagen.

La de Jesús del Gran Poder acordó blindar el altar, y las puertas y ventanas del templo serán reemplazadas por otras de acero, y las paredes revestidas de cemento.

Otro de los acuerdos adoptados ha sido el de instalar teléfonos en todos los templos para avisar a los bomberos en caso de incendio.

En el pueblo de Almonte, los vecinos han establecido un turno de vigilancia para guardar la imagen del Rocío.

Ciento cincuenta hombres componen estos turnos, relevándose por horas.

SACRILEGIO A LA ENTRADA DE UN TEMPLO

FERROL, mayo 5 S. T.—Unos desconocidos derribaron un artístico monumento emplazado en el atrio de la iglesia parroquial de Santa María de Neda, y que constituía la veneración unánime del vecindario.

EL AYUNTAMIENTO DE PONTEVEDRA DECLARA LESIVO UN EMPRESTITO

PONTEVEDRA, mayo 5 S.T.— En la sesión del Ayuntamiento, que ha durado siete horas, ha acordado el Municipio declarar lesivo el empréstito concertado por la corporación con el Banco de Crédito Local para la construcción del alcantarillado, traída de aguas y otras mejoras urbanas, por un importe aproximado, de tres millones y medio de pesetas.

El acuerdo de lesividad lo fundamenta el Ayuntamiento en la falta de personalidad legal del Ayuntamiento de la Dictadura para contratar dicho empréstito.

SALEN PARTIDAS ARMADAS EN BUSCA DE UN TORO SALVAJE QUE TIENE SEMBRADA LA ALARMA ENTRE LOS VECINOS DE CANTALLOUPS

GERONA, mayo 5 ST.—El alcalde del pueblo de Cantalloups comunica al gobernador civil, que se ha presentado en aquel término un toro salvaje, produciendo gran alarma en la población. Los vecinos se niegan a salir por los alrededores del poblado. Suponése que el animal fugóse hace tres años de una casa de campo de la frontera francesa. El gobernador ha dispuesto que salgan partidas armadas en su persecución.

EL MAESTRO LASALLE, NO PODRA DEDICARSE A SU PROFESION EN MUCHO TIEMPO

MADRID, mayo 5 ST.—Procedente de Ceuta, ha llegado a Madrid, el reputado maestro Lasalle.

La dolencia le afecta a la pierna y al brazo izquierdo.

Se cree que en mucho tiempo no podrá dedicarse a su profesión.

Por su domicilio han desfilado hoy numerosas personas para enterarse de su estado.

EN TARRASA QUISIERON LYNCHAR A UN HOMBRE ACUSADO DE HABER BEBIDO LA SANGRE DE UN NIÑO

El Infante don Juan, que ha completado sus estudios en la Academia Naval de Datmouth, Inglaterra, hará el viaje de instrucción durante dos años a bordo de un barco inglés

TARRASA, mayo 5. (INS.)—La policía frustró hoy los propósitos de la muchedumbre de linchar a Salvador Cazorla, que ha sido llevado a Barcelona a fin de someterlo a un interrogatorio con motivo del descubrimiento en la Ciudad Condal del cadáver de un muchacho, que se cree ha sido asesinado.

Cazorla pasaba por Tarrasa cuando el pueblo enfurecido intentó apoderarse de él para darle muerte en el acto. Gracias a la protección de la policía, Cazorla no cayó en manos de la muchedumbre.

Después de hallado el cadáver del niño la policía pudo comprobar que no tenía sangre alguna, por lo que comenzó a practicar investigaciones sospechando que se tratara de un crimen. Pronto se enteraron los agentes que un individuo había manifestado en cierta ocasión lo siguiente: «Tengo que beber la sangre de un niño para cambiar de suerte.»

Las actividades de la policía dieron por resultado la detención de Cazorla al que se cree autor del asesinato.

EL INFANTE DON JUAN NAVEGARA DOS AÑOS EN UN BUQUE INGLES

PARIS, mayo 5. (INS.)—El infante don Juan, hijo del ex rey don Alfonso de España, que ha completado sus estudios en la Escuela Naval de Datmouth, Inglaterra, llegó hoy a Fontainebleau para visitar a sus padres, antes de comenzar sus viajes de instrucción.

El 13 de este mes el infante don Juan saldrá para la India y, según se tiene entendido, prestará servicios dos años a bordo de un buque de guerra británico.

MERRY DEL VAL DE SECRETARIO A WASHINGTON

La esposa de Pérez de Ayala, Embajador español en Londres, salió para la capital inglesa

MADRID, mayo 5. (INS.)—El señor Alfonso Merry del Val, hijo del ex embajador de España en Londres ha sido nombrado secretario de la embajada española en Washington.

LA ESPOSA DE PEREZ DE AYALA A LONDRES

MADRID, mayo 5. (INS.)—La señora Pérez de Ayala, esposa del embajador en Londres, ha regresado hoy a la capital británica.

POR
UN PESO SESENTA
AL MES

1832 Diario de la Marina

Información

Y UN
CHALET CONFORTABLE
POR SORTEO

PARA TOMAR PARTE
EN EL SORTEO DE
MAYO 29 DEBE UD.
SUSCRIBIRSE ANTES
DEL DIA 25----------

M-7911 A-3785

JIMENEZ ASUA EN CONTRA DEL EX-SOBERANO

Dice que don Alfonso había firmado un documento sobre negocios que dijo era falso

MADRID, mayo 5 (INS.)—El catedrático don Luis Jiménez Asua ha formulado hoy una queja diciendo que el ex rey don Alfonso había firmado un documento que afirma es falso.

Se había dicho con anterioridad que el propio don Alfonso redactó el documento, cuyo contenido se ignora porque el señor Jiménez Asua guarda el mayor secreto, negándose a divulgar su contenido.

Se dice, sin embargo, que Jiménez Asúa declara que don Alfonso emitió o fué causa de que se emitiera falsamente el documento que se refiere a cierta transacción de negocios en que estaba interesado el ex soberano antes de su destronamiento y subsecuente destierro.

GANO PUNTO Y MEDIO LA PESETA

MADRID, mayo 5 (INS.)—La peseta española ganó hoy punto y medio cotizándose a 7.94 1-2. El dólar vale, por tanto, 12.58 pesetas y el duro español 39.72 1-2 centavos.

NUEVO PROFESOR AUXILIAR PARA LA ESCUELA DE PINTURA Y ESCULTURA SAN ALEJANDRO

El Presidente ha nombrado, a propuesta del secretario de Instrucción Pública y Bellas Artes, para ocupar el cargo de profesor auxiliar, honorario, de la Escuela Profesional de Pintura y Escultura «San Alejandro», al señor Gumersindo Barca.

ABURRIDO DE LA VIDA Y DE SU MALA SITUACION, TRATO DE SUICIDARSE UN HOMBRE

En el primer centro de socorro fué asisctido de una herida incisa en el antebrazo izquierdo, de carácter leve, José Capote Morales, de la Habana, de 39 años de edad, vecino de Alambique número 14. Para cometer el hecho, Capote se dirigió a la habitación que en la casa Alambique 61 posee Fabián Zamora Hernández, amigo suyo. Una vez en dicho lugar y sin que nadie se diera cuenta, con una hoja de navajita, que ató a un pedazo de madera, se infirió la herida.

Zamora, al entrar en el cuarto y ver sangrando a su amigo, lo condujo rápidamente a la casa de socorro.

La policía ocupó un papel donde Capote había escrito que se suicidaba por estar aburrido, debido a que una tal María no lo amaba, así como que lo había impulsado también a cometer el hecho, su situación económica

INDULTADO UN CONDENADO POR LESIONES GRAVES

Se ha concedido indulto total, condicional a Jesús García Leyva, del resto de la pena que le queda por cumplir de un año, un día de prisión correccional, impuesta por la Audiencia villareña, en causa 899, del juzgado de instrucción de Cienfuegos, por lesiones graves.

TEMAS DE ESPAÑA

¡A cuarenta grados!

Por M. V. de Cabal

¡Señores, cómo está Madrid!

Para los que vivimos de cara a las montañas y respiramos su aire siempre frío, el traspaso del Pajares maravilloso viene a significar algo así como el acercamiento a la boca del infierno. En esta mañanita de abril muy tocada de impermeable y calzada de chanclos, entramos por la boca del infierno de Madrid—que ya des pide sus primeros humos de aceite de churros y cafés tostados.

Desconocíamos aún el aspecto de la capital desde que lo es de la República, y a fe que en esta hora tempranera nos parece que todo está igual, exactamente como ayer. Poquísima gente madrugadora; carrillos con verduras que arrastran parsimoniosos asnos; los hombres de la «manga riega» que hacen jugar sus chorros con los de la lluvia y que nos ofrecen su figura caricaturescamente invertida sobre el asfalto... Lo mismo que ayer; podríamos creer que aquí no ha pasado nada...

Cunden las horas y con ellas los hilos de agua y los ruidos incesantes del vivir callejero. Somos, entre la muchedumbre, como una hormiguita imperceptible de antenas profundamente receptoras y de ojos profundamente escrutadores, tendidos unos a toda sensibilidad, abiertos otros a toda captación. Ellos nos advierten a cada paso:

—Fíjate, nada es igual a como era; ni siquiera el aire primaveral que se llenaba ayer del aroma de mil manojos de violetas; los grandes ramos de claveles callejeros no huelen a su olor esta mañana. En cambio, mira, escucha.

Miramos y unos cientos de hombres tapan un punto las anchas boca-calles de la Puerta del Sol; banderas rojas en sus manos; banderitas rojas en la solapa, llamaradas rojas en sus mejillas; predicaciones rojas en sus labios.

—Son los comunistas que vienen de oir a Sediles.

Al día siguiente trepan por los rascacielos de la Gran Vía y repiten cabe las ventanas de los sotabancos gritos de niños y de jovencillos que anuncian un nuevo periódico rojo.

Al otro medio día, mientras vamos a visitar a la venerable y dulcísima amiga que es madre de esos Ortega a quienes ahora se da en llamar **el bueno y el malo**, nuestras antenas de hormiguita reciben una onda previsora:

—Detente, escucha:

Muchachos apiñados a las puertas de la Universidad; porras negras que se agitan al compás de cabezas desmelenadas, voces que gritan el conocido y belicoso ¡Ra!¡.!¡ y gritos de vivas y mueras.

Los estudiantes de la F. U. E. que no consienten la vida ni el derecho de hombres a los estudiantes de la E. T. Mas tarde la colisión, las pedradas, los cristales rotos, el asalto de los guardias y la clausura del Círculo Tradicionalista.

Aquí está la fiebre, una fiebre continua de cuarenta grados que exalta y aniquila en un proceso cuya terminación no podemos predecir. Se respira, se toca, se masca en todo instante esa temperatura de embotamiento y de delirio. Cada tarde nace un periódico que babea rabia y dispara obuses; cada mañana amanece un círculo cuyas reglas persiguen todo lo existente y cuyo afán se cifra en alcanzar el sol. Aquí está la fiebre de los grandes odios, de las furibundas acometidas; de las intolerancias destructoras. Menos mal, que junto a las brasas de esta hoguera de malas pasiones soplan discretas, conscientes y animosas, brisas que mueven manos de mujer. Junto a estos incendios de luchas fratricidas, de políticos ruines y de periódicos rojos, alienta una mansa corriente de verdadera fraternidad humana sujeta al solo y divino principio que siguen unas mujeres de mucha fe y de mucha voluntad; mujeres que han fundado también su centro y su periódico, que los han bautizado con el simbólico nombre de «Aspiraciones» y que no políticas, sino en españolas, defienden la unidad de España en Cristo y sus leyes.

Ah, si ellas, como otras mujeres de Asturias y de Zamora que también fundan sus semanarios, lograran más que la Verónica en esta larga y cruenta pasión de la España a quien quitan la Cruz pero a la que sin duelo crucifican...!

UNA SEÑORA TIMA EN LOS ESTABLECIMIENTOS

Eusebio Olabarreta de la Mora, propietario de la ferretería situada en Neptuno 106, dió cuenta a la policía que el día 28 del pasado mes se le presentó en su establecimiento una señora que le dijo llamarse Petronila González, ser profesora del colegio Sánchez Tiant, que está situado en San Lázaro y Crespo y después de haber comprado mercancías por valor de cuatro pesos se las abonó con un cheque por valor de siete pesos, cuyo documento resultó ser falso. Se ha podido comprobar que la acusada no pertenece a dicho plantel que ha realizado diversos timos entre el comercio de la Habana.

CON LUGAR UNA ALZADA CONTRA RESOLUCION DEL GOBERNADOR DE CAMAGÜEY

Por decreto del Ejecutivo se ha declarado con lugar el recurso de alzada interpuesto por la «Bethlehem Cuba Mines Company», contra acuerdo del gobernador de Camagüey que decretó la nulidad de un expediente del registro minero «Las Aguas», disponiéndose que continúe su tramitación, conforme a las formalidades establecidas por el vigente Reglamento Orgánico para la Minería cubana.

El DIARIO Hablado

Se trasmite todos los días

M.E.C.D. 2016

DIARIO DE LA MARINA

FUNDADO EN 1832

Dirigido hasta 1919 por D. Nicolás Rivero y Muñiz.

OFICINAS: HABANA, PRADO 103— NEW YORK: 516 FIFTH AVE.

Editado por la Cía. DIARIO DE LA MARINA. (S. A.) cuyo programa consiste: «en la defensa de los intereses generales y permanentes de la Nación cubana, de los especiales de la Colonia española establecida en la misma y de la unión y armonía entre los diversos elementos que conviven en el país». —Art. 1o. de los Estatutos.

TELEFONOS DEL DIARIO

Dirección	A-4151
Redacción	M-7913
Jefe de Redacción	A-3205
Sección de Sports	M-7912
Administrador	M-2522
Anuncios	A-2425
Suscripciones	M-7911
Quejas	A-3785
Anuncios Clasificados	A-3333
Talleres y Correo	M-2002
Agencia del Vedado	F-2613
Agencia de Jesús del Monte	I-1934
Agencia de Marianao	FO-7380

PRECIOS DE SUSCRIPCION AL «DIARIO DE LA MARINA»

Habana y Provincias	
Mes	$ 1.60
Trimestre	$ 4.20
Semestre	$ 8.00
Año	$ 16.00
Extranjero	
Trimestre	$ 5.00
Semestre	$ 9.50
Año	$ 18.00
Edición Dominical: (Para el extranjero solamente).	
Semestre	$ 3.00
Año	$ 5.00

LA CONFERENCIA DEL DESARME EN GINEBRA, NO SE SUSPENDERA

(Por TIBURCIO CASTAÑEDA)

La indisposición de Monsieur Tardieu el 29 de Abril, casi en vísperas del 1o. de Mayo en que se han celebrado las elecciones Parlamentarias en Francia, no pudo hacer pensar a Mr. Stimson que era un pretexto para suspender la Conferencia del Desarme, y menos razón justificada para encocorarse hasta el punto de decidir su viaje inmediato a los Estados Unidos, embarcándose en un puerto de Italia y no en El Havre, de Francia, donde desembarcó de los Estados Unidos, para hacer más patente su disgusto.

Si Mr. Stimson pensó en ese viaje, pronto cambió de parecer porque los periódicos de New York del día 29 de Abril dicen que ni Tardieu tiene laringitis que le obligue a permanecer en París, sino que es muy natural que quiera dirigir las elecciones del Parlamento francés, ni Stimson se ha enfrascado en su inmediato viaje a los Estados Unidos.

Seguirá por lo tanto la labor de la Conferencia del Desarme, tanto por los Representantes de los Gobiernos, como por los técnicos militares.

El periódico de París «Le Journal des Debats» dice que los Representantes de Francia en la actual Conferencia del Desarme, harán bien en mantenerse firmes, para no desprenderse de sus armamentos.

Por su parte, los periódicos de los Estados Unidos, y entre ellos el «Herald Tribune», de New York, dice que no se trata allí de hacer campañas contra Francia, pero sí tiene que declarar que ni Inglaterra, ni los Estados Unidos se han preparado para poder presentar en la Conferencia del Desarme soluciones aceptables.

En cambio los alemanes, desde que se habló de la Conferencia para el Desarme, dijeron que querían que se llegase a un Dsarme suficiente, cabal, por todas las Naciones, pero de tal suerte que en ese modo de discernir, llegaban los alemanes a pedir que se aumentase su armamento.

Francia, como era natural después de la tesis del aumento del armamento en Alemania, decía con sobrado razón que ella no tenía que disminuir su actual armamento ni en un ápice.

Entre esos extremos, de Alemania queriendo aumentar su armamento, y de Francia no queriendo disminuir el suyo frente al aumento de Alemania, los demás países están a la espectativa.

En esa situación llega la buena nueva lanzada por Stimson, desde la «Villa Bessinge», de Ginebra, por él alquilada durante un mes, en que se celebró una reunión de amigos, el 29 de Abril último, que dieron a la publicidad el siguiente acuerdo: «En un intercambio de ideas, esta tarde, en la «Villa Bessinge», los Jefes de las Delegaciones para tratar del Desarme, de los Estados Unidos, Inglaterra, Francia, Alemania e Italia, presididos por Mr. Mac Donald, se convino en que era un asunto urgente que se reanudasen las conversaciones que se habían celebrado con esperanzas de obtener buenos resultados, por los Jefes de las Delegaciones de esos países y que se interrumpieron por la indisposición de Monsieur Tardieu, se continúen lo antes posible, creyendo los firmantes que puedan reanudarse dentro de quince días, es decir, para el quince del mes de Mayo próximo, cuya fecha se anunciará».

Parece que durante esa reunión hubo una expansión de tendencias pacifistas, hasta el punto que el Representante de Alemania, Barón von Rheinhaben, dijo que Alemania estaba dispuesta a sacrificar y por tanto a prescindir de su armamento marítimo llamado «Acorazados de Bolsillo», en aras del triunfo del Desarme.

Pero al mismo tiempo que Mr. Stimson creía que podía llegarse a algo práctico en la disminución de los armamentos, es lo cierto que Francia no tenía nada que ganar, y sí mucho que perder en ese escarceo entre las Naciones que, como Alemania, lejos de disminuir su armamento voceaba que el Tratado de Versalles la había desarmado tan completamente, que quería recuperar algún armamento, aunque no fuese más que para defenderse de un posible ataque de los «hitleristas».

El día 29 de Abril último, se reunió la Comisión de las diez y nueve Naciones de la Asamblea de la Liga con el fin de que ésta apoyase por unanimidad la recomendación de los 14 puntos para la evacuación de Shanghay.

El propósito principal de Mr. Stimson era que se aceptase por unanimidad la evacuación japonesa de China; pero parece que no era posible llegar a una aceptación inmediata por parte de Japón. Esto impacientaba a Mr. Stimson que quería llevar consigo a los Estados Unidos ese triunfo que significaba al mismo tiempo la paz en el Extremo Oriente.

No perdía su tiempo Mr. Stimson en Ginebra, porque ese mismo día 29 de Abril habló largamente con el Canciller alemán Bruening, después de una comida a que los había invitado Norman Davis, estando todos interesados en tratar de atisbar qué haría el Presidente Hoover cuando termine «el año de Hoover» de suspensión del pago de deudas de la Gran Guerra, que se ha de ventilar en la reunión de Lausana que comenzará el día primero de Julio.

Ahora, se sabe que Mr. Stimson va a salir para los Estados Unidos, embarcándose en un puerto de Italia. Pero, sin duda para no dejar una impresión pesimista en Eurpoa, por su viaje prematuro, ha dicho que él no vino a Europa con ningún programa definido, sino para conocer a fondo la situación tanto respecto del Desarme como del pago de Reparaciones.

Pero lo cierto es que a propósito de la Conferencia del Desarme reunida en Ginebra, se han visto resurgir los mismos obstáculos para su aprobación que se vieron en las Conferencias Navales de Washington y de Londres. Y sin duda como era muy difícil discutir fuera de tiempo esas cuestiones Navales internacionales, decidió Mr. Stimson embarcar el día 3 del corriente para los Estados Unidos, dejando tras de sí la convicción de que tanto en materia de reducción de armamentos como de acuerdos entre chinos y japoneses hay mucho que discutir en esos actuales conflictos.

Hay que decir, sin embargo, que antes de embarcarse Mr. Stimson para los Estados Unidos en el puerto de Cannes, se celebró una reunión en Ginebra el día 29 de Abril entre los representantes de diversos países, y se dió a la publicidad el siguiente acuerdo:

«En una reunión que tuvieron el día 29 de Abril, por la tarde, en la «Villa Bessinge», de Ginebra, los Delegados de los Gobiernos de los Estados Unidos de América, Inglaterra, Francia, Alemania e Italia, presididos por Mr. Ramsay Mac Donald, se convino en que era urgente que las conferencias que se habían celebrado con esperanza de buenos resultados entre los Jefes de esas Delegaciones y que fueron interrumpidas por la imposibilidad en que se halló Monsieur Tardieu de volver a Ginebra, deben de continuar lo más pronto posible, se acuerda reanudarles dentro de quince días, anunciándose, dentro de un par de días, la fecha exacta de la reunión».

Hay que recordar aquí que antes de separarse los Delegados de esa Comisión del Desarme, dijo Mac Donald que a menos de que los Gobiernos de Francia e Italia llegasen a un acuerdo para aceptar el Tratado Naval de Londres, Inglaterra podría invocar la cláusula de escala de ese Tratado, que permite a las tres Naciones que lo han aceptado, ampliar los límites fijados para sus construcciones navales.

Como se vé, es muy difícil que se llegue a ese acuerdo previo entre Francia e Italia, y por tanto no tendrá éxito la Conferencia del Desarme.

Compañía Trasatlántica Española

SERVICIOS DE PASAJE Y CARGA

LINEA NEW YORK, VIGO, CORUÑA, GIJON, SANTANDER Y BILBAO

Cristobal Colón . . . . 14 de Mayo
Habana . . . . 15 de Junio

LINEA NEW YORK, CADIZ Y BARCELONA

Manuel Arnús . . . . 6 de Mayo
Marqués Comillas . . . . 5 de Junio

LINEA A VERACRUZ (48 HORAS DE VIAJE)

Cristobal Colón . . . . 6 de Mayo
Habana . . . . 5 de Junio

AGENTES GENERALES:

GARCIA & DIAZ LTDA.

PALACIO DE LA LONJA. TELEFONOS M-6911 Y 6912.

DEL LEJANO AYER
POR R. A. CATALA

(Hojeando la Colección del DIARIO)

El general Franklin Pierce—que subió a la primera magistratura de los Estados Unidos de América el 4 de marzo de 1853—fué uno de los presidentes del Norte que más desazones e inquietudes proporcionó a los gobernadores de Cuba. Era francamente lo que se llama hoy un **imperialista**, y en su plataforma presidencial sostenía con desenfado que su propósito era que Cuba fuera una estrella más en la constelación americana, pero no por los medios violentos, sino «de modo absolutamente de acuerdo con la más estricta observancia de la **fe nacional**», palabras que ya en aquella mitad del siglo XIX el DIARIO DE LA MARINA, al comentarlas, no les encontraba otra interpretación que la misma que en esta próximo mitad del siglo XX le encontramos nosotros, es decir, que haría todo lo posible porque su bandera, y no la española, ondease en Cuba.

Esa declaración de Pierce envolvía una mayor gravedad de lo que pudiera tener en sí misma, por tratarse de un hombre de la firmeza de carácter de aquel presidente. «Cuando tomó posesión estaba muy enfermo y parecía muy triste»— decía el corresponsal Peter Hicks, a los lectores del DIARIO; y sin embargo, con arrogancia de César en el acto del juramento se negó a decir, **juro**, ni **prometo**, sino simplemente **afirmo**. Era un hombre de una sola pieza y practicaba el principio del Evangelio: «**sí o no**, como Cristo nos enseña». Ese era el temido personaje con quien iba a tener que habérselas el Teniente general Valentín Cañedo, entonces Gobernador y Capitán General de la Isla.

Meses antes de tomar posesión Pierce de su alto cargo, dió un banquete de propaganda en New York y como demostración de sus simpatías a Cuba, quiso que figurara entre los comensales la bella y distinguida habanera señorita Teresa Scull, que estaba allí de temporada. La señorita Scull pertenecía a la más alta sociedad de la Habana y el cronista que informaba del asunto al DIARIO DE LA MARINA la recordaba de la Habana como una «estrella» en un gran baile ofrecido por el general Roncaly en el palacio de gobierno de la Plaza de Armas. Al enterarse de todo eso el gobernador estuvo muy preocupado, haciendo averiguaciones acerca de si la señorita Scull pertenecía a alguna de las numerosas familias de conspiradores que vivían entonces en New York...

Muy pronto otra preocupación inquietaba aquel año a Cañedo, por causa de los americanos. El vicepresidente King, elegido con Pierce, estaba también muy enfermo. Una tuberculosis aguda minaba su existencia. Su compañero Pierce le recomendó que viniera a buscar alivio o curación a nuestro clima tropical. King vino a la Habana y aquí no se mejoró, y después fué a la Cumbre, en Matanzas, y tampoco encontró la salud que buscaba. Era un caso perdido. Regresó desalentado y pudo morir al lado de los suyos en Alabama, en donde había nacido. El **Sun**, de New York que, desde 1847 había abierto campaña irreductible a favor de la anexión de Cuba y no perdonaba medios de molestar a los elementos oficiales de la isla, publicó una nota apasionada, en la que afirmaba que las autoridades españolas eran culpables de la muerte del Vicepresidente, que ni en la Habana, ni en Matanzas le habían prestado las atenciones y cuidados que requerían su estado de salud y alta jerarquía. El **Sun** pedía que se exigieran responsabilidades a la Corte de España por la negligencia de sus subalternos. Cañedo tomó por lo serio las acusaciones del «Sun» y sin que se le pidiera nada oficialmente hizo publicar en la **Gaceta** oficial y en los diarios de la Habana, el 4 de Marzo de 1853, una explicación, satisfacción o cosa así, en la que afirmaba que Mr. King había sido agasajado debidamente.

Cañedo no quería dar motivos a disgustos ni rozamientos con los americanos, pero éstos los provocaban constantemente. Después del episodio del viaje de King, el Congreso votó una ley concediendo un crédito para levantar un monumento en New Orleans que perpetuara la memoria de Crittenden y sus compañeros de la expedición del **Pampero**; y en seguida vino el revuelo que armó el senador Pierre Soulé con motivo del ofrecimiento que se le hizo de la Legación de Madrid. Este legislador esclavista de la Luisiana, hizo saber a los cuatro vientos que sólo aceptaría el cargo diplomático si le dejaban las manos libres para proponer a España la compra de Cuba; y cuando se calmaba la alarma que estas noticias producían en Cuba, el corresponsal del DIARIO llenaba la medida con la información de que Gordon Bennet, propietario del **New York Herald**, se embarcaba para Europa y su misión principal era negociar la adquisición de la codiciada isla.

Como consecuencia de tales sucesos empezaron a correr rumores de nuevas invasiones piráticas que vendrían del sur de los Estados Unidos, a seguir las huellas de las del **Creole** y del **Pampero** y a tomarse en las costas de Cuba toda clase de precauciones. Ya Inglaterra había comunicado oficialmente a la gran República que había dado órdenes a su escuadra de las Antillas para que reprimiera por la fuerza cualquier invasión que se intentara contra Cuba y con ese motivo la vigilancia de los cruceros de guerra ingleses estaba muy alerta. Uno de ellos detuvo en aguas de Cuba, cerca de Cayo Piedra, a la goleta norteamericana **Alid**, porque se le hizo sospechosa. Hubo protestas y reclamaciones; pero el asunto no tuvo otra resonancia que aumentar la alarma del vecindario de Cuba y que un grupo de conspícuos de la capital, a cuyo frente iban los cubanos conde de Cañongo y marqués de Villalba, subieran las escaleras del palacio de gobierno para ofrecer a Cañedo su adhesión incondicional.

Dos sucesos de orden interior, uno de carácter social y religioso y otro político aumentaron los disgustos que contrariaban a Cañedo durante aquel agitado año de 1853. Uno de ellos fué la famosa pastoral del Padre Claret, arzobispo de Cuba, que ordenaba a los blancos que estuvieran amancebados con mujer de color para que en un plazo inminente las hicieran sus esposas. Fué muy honda la conmoción que causó en aquella sociedad esclavista y llena de preocupaciones de raza, la iniciativa del arzobispo, después de todo ajustada a los principios de igualdad cristiana que debía aceptar sin reparo un pueblo tan católico entonces como el cubano. Cañedo no dió, sin embargo, su aprobación a la discutida pastoral y recordando lo que las leyes de Indias disponían sobre el asunto, dejó a la voluntad de los numerosos vecinos que estaban en el caso señalado por el arzobispo, el que se casaran o no con sus mancebas. La prensa, muy tímida en aquellos tiempos para tratar temas religiosos y políticos, pasaba como sobre ascuas por estos asuntos.

Por último, se vió obligado Cañedo a hacer frente a un movimiento importante de carácter separatista. La agitación revolucionaria de muchos cubanos que soñaban con la independencia había logrado que un grupo de simpatizadores se decidiera a levantarse en armas. Vuelta Abajo era el lugar escogido. Pero hubo delaciones y el golpe se frustró, no sin que algunos de los comprometidos fueran arrestados. Luís Eduardo del Cristo—tío del que hoy es el juez correccional de la Segunda Sección— y el hacendado Juan Alvarez González fueron condenados a muerte y al subir las gradas del patíbulo levantado en la Punta—en el mismo lugar en que había sido ajusticiado siete meses antes el tipógrafo Eduardo Facciolo, regente del periódico subversivo **La Voz del Pueblo**—se presentó, a todo correr de su caballo, el ayudante del Capitán General Luís Adel, con la orden de indulto. Fué esa gracia la única de su índole que se ha concedido en Cuba, momentos antes de una ejecución. ¿Qué otras razones, además de la puramente sentimental, influyeron en el ánimo del gobernador para aquel inusitado acto de clemencia?

Cañedo había sido inexorable en el caso de Facciolo, a pesar de tratarse de un joven inexperto y de saber que su madre estaba a punto de enloquecer y morir, como sucedió. ¿Sería muy aventurado pensar que el gobernador, llevado de un secreto impulso, se propuso desvirtuar la campaña que en aquellos días se intensificaba en el Norte sobre la crueldad de las autoridades españolas? Nada encontramos en las páginas que en aquellos días dedicó el DIARIO DE LA MARINA al conmovedor asunto, que pueda sugerirnos la insinuación que hacemos. Pero las cosas materiales tienen también una subconciencia y más los periódicos, que son el reflejo del alma de la sociedad en que se publican. Del ambiente de cuanto hemos leído en aquellas páginas amarillentas se desprende algo impalpable, borroso, que nos lleva a escribir del modo que lo hacemos.

Después de todo, la posteridad es la que tiene verdadero derecho a leer entre líneas.

UN CONSEJERO PROVINCIAL SE QUISO AHORCAR

Utilizó un cinturón que amarró a una cañería del baño. Está en el hospital, sumamente grave

En el baño de su domicilio, 10 de Octubre 422, letra B, trató de suicidarse en la mañana de ayer Emilio Alfonso, de 38 años de edad, Consejero provincial, electo por el Partido Conservador.

Para llevar a cabo sus propósitos, utilizó un cinturón, que amarró a la cañería. De no haber sido por la oportuna intervención del señor Antonio Fraguio Pérez, que lo descolgó, hubiera perecido. Acto seguido lo trasladó al centro de socorro de Jesús del Monte, donde fué asistido de graves síntomas de asfixia por suspensión, presentando un surco esquimótico alrededor del cuello.

Como su estado se agravara fué inmediatamente trasladado al Hospital Municipal, donde los médicos tratan de salvarle la vida.

Interrogado por la policía declaró el señor Fraguio que siendo aproximadamente las siete y cuarenta y cinco de ayer, sintió un ruido que partía del baño por lo que se dirigió al mismo con el propósito de inquirir la causa y como viera que la puerta estaba cerrada, utilizando una escalera logró llegar hasta la luceta por donde pudo ver a Alfonso que estaba colgado. Una vez en el interior del baño lo descolgó, trasladándolo al centro de socorro. El declarante ignora las causas que impulsaran al señor Alfonso a tomar tal resolución.

Con todo lo actuado por la policía de la décima Estación, se dió cuenta al juez de instrucción de la Sección quinta. En las mismas se hace constar que el presunto suicida no pudo declarar por impedírselo su estado de gravedad.

El DIARIO Hablado

Se trasmite todos los dias

Obra Nueva

«FRAY BERNAL BOIL», el primer apóstol de América, por CARLOS MARTI. — Los cimientos de la civilización americana; Colón; los Reyes Católicos; Fray Boil; Pedro Margarit. — Ermitaño en Monserrat; Evangelizador en las Indias.— DE VENTA en todas las librerías. — PEDIDOS AL AUTOR: Calle L. número 188, Vedado.

BURLA BURLANDO

LOS VERBOS DEL DIA. DEBER, COBRAR, PAGAR

Bien se puede asegurar que desde que el idioma castellano existe, en ningún tiempo como en el presente se han conjugado tan repetidamente esos verbos con sus correspondientes tiempos, modos y personas. Y no es solamente en el idioma castellano sino en todos los idiomas, sobre todo en el inglés: pero no es el inglés, el que más nos importa sino el nuestro.

La primera persona del singular del presente de indicativo del verbo **Deber** es la que está más en uso: **Yo debo.** No hay un solo ciudadano que no lo pronuncie en sus diálogos o **in mente.** «Debo al casero. «Debo al bodeguero». «Debo al sastre». «Debo al amigo».

La segunda y tercera persona del singular no suele conjugarse el verbo **Deber**, pero se lo conjugan «Tu debes». «El debe»... Y si nos acercamos a una tertulia de amigos de confianza veremos que en sus conversaciones no hacen más que conjugar el plural del tiempo presente del verbo **Deber**. «Nosotros debemos». «Vosotros debeis». «Ellos deben».

Por lo que se ve todo el mundo conjuga el verbo **Deber.** El Estado, la Provincia y el Municiio también lo conjugan, o se lo conjugan. Miles de ciudadanos están pendientes de lo que el Municipio, la Provincia o el Estado les deben.

Y no hablemos del deber de las naciones. No hay una sola que no deba a otra, o que no le deban a ella, o que no se deba a sí misma. Lejos de rehuir la conjugación del verbo **Deber** cada nación no piensa más que en solicitar empréstitos, esto es, arreglar las cosas para poder conjugar eternamente el verbo **Deber**.

Tanto y tan universal **deber** sería bastante para inquietar y privar del sueño a todo el mundo; sin embargo, todo el mundo conjuga ese verbo fatal tranquilamente. Y es porque no se acuerda de otro verbo: **Pagar.** Gran alivio sería para todos los hombres y los pueblos honrados el poder conjugar a continuación del verbo **Deber** el verbo **Pagar.** «Yo debo». «Yo pago». Pero ese consuelo parece que ya no está reservado para nosotros en este mundo, al menos en la generación presente y en algunos del porvenir. Lo único que nos pudiera aliviar es la conjugación del futuro: «Yo pagaré», mas este alivio se desvanece cuando recordamos que el **pagaré** ya hace mucho tiempo que lo hemos firmado y que ha llegado el tiempo presente y que llegará el futuro sin poder exclamar: **¡Yo pago!** En cuanto al «yo pagaré» verbal, del presente, ya no ha lugar, porque nadie fía.

Queda otro verbo también muy en boga: el verbo **Cobrar.** Está en boca de innumerables acreedores, pero estos sólo lo conjugan con voz desfallecida. «Yo cobro». «Tú cobras». «El cobra». Mejor dicho, no dicen yo cobro, sino, «yo intento cobrar». «Yo cobré» se pronuncia con intensa nostalgia recordando los tiempos en que se pagaba.

No faltan, sin embargo, ciudadanos animosos que dicen con los ojos puestos en el futuro: «Yo cobraré». Pero estos pertenecen a la numerosa familia de los ilusos incorregibles. El único que conjuga el verbo **Cobrar** con entereza y resolución es el Fisco. «¡Yo cobro!» ¡Y cobra!... Aunque siempre resulta bastante diferencia entre lo que cobra y lo que esperaba cobrar. También hay algunos seres privilegiados y felices que pueden decir: «Yo cobro». «Yo cobré». Son los altos funcionarios de los gobiernos. En cuanto a los funcionarios humildes suelen decir en el colmo de la ilusión: «Yo cobraré».

Existe en fin, una lucha universal e incruenta entre deudores y acreedores, aunque bien se puede asegurar que los acreedores van de vencida. El pecado original de tanto **deber** está en el de habernos excedido locamente en el abuso de otro verbo, el **Gastar**... Pero esto ya no tiene remedio. Y en vista de las proporciones fantásticas que ha alcanzado el verbo **Deber** y las enormes dificultades que se presentan para llevar a la práctica los verbos **Pagar** y **Cobrar**, lo mejor sería poner en vigor en todo el mundo este otro verbo: **Perdonar.**

Es verdad que alguno habrá que le deban más de lo que él debe; pero si es buen cristiano, se consolará con aquello de «Perdónanos nuestras deudas»... etc., y si es moro o judío se conformará también al ver que no le es posible conjugar el verbo **Cobrar** de ninguna manera. En suma, lo que yo propongo es lo mismo que se suele practicar todos los días con buen éxito con las cuentas enmarañadas y de cobro imposible. **¡Borrón y cuenta nueva!**

M. ALVAREZ MARRON.

ESTADO DEL TIEMPO

NOTA DEL MEDIODIA DEL JUEVES

Hay una débil depresión en la porción sur de la mitad occidental del Mar Caribe, extendidas las bajas presiones hacia el Norte hasta Cuba y hacia el Noroeste sobre la parte occidental del Golfo de Méjico. En los Estados del Sudeste y resto del Golfo hay buen tiempo con barómetro moderadamente alto, extendido hacia el Este por el Atlántico.

Pronóstico para el viernes: Probablemente buen tiempo en general, excepto variable en región oriental. Vientos moderados a frescos del Nordeste al Este principalmente. Algunas lluvias más probables en mitad oriental.

Observatorio Nacional.

TEMPERATURAS LOCALES

Durante las últimas horas se han registrado en la Habana las siguientes temperaturas en centígrados:

Máxima: 28.2.

Mínima: 21.0.

Media: 24.6.

ANUNCIOS CLASIFICADOS DE ULTIMA HORA

ALQUILERES

A-1 Habana

SE ALQUILA: BELASCOAIN 98, ESQ. A NUEVA DEL PILAR
Dos pisos altos, propios para hotel o casa de huéspedes. Acabados de pintar. Todas las habitaciones con balcón a la calle y servicios completos. Hermosa galería. Agua abundante. Entrada independiente. Llaves, informes, tienda de ropa de la esquina.
A1 16412 5-8 May.

EN $26 se alquilan los modernos y frescos bajos, Campanario 180 entre Estrella y Maloja, con sala, comedor, tres cuartos y baño. Véala de 2 a 6.
A1 16471 5 my 9

SE ALQUILA una bonita casita, planta baja, sala, cuarto, Antón Recio 38 entre Corrales y Gloria.
A1 16474 5 my 9

SE ALQUILA, Antón Recio 83, sala, comedor, cuatro cuartos, cocina y servicios. Acabada de pintar. La llave en el 85. Informan, A-1689.
A1 16461 5 my 8

NEPTUNO 216 esquina a Soledad, lujososs y económicos pisos con sala, comedor, tres habitaciones, baño intercalado, cuarto y servicio de criados. Luz y limpieza de escaleras. F-5039.
A1 16458 5 my 8

SE ALQUILA: BELASCOAIN 125, entre Reina y Estrella, primero y segundo pisos, en $30.00 y $35.00, tres habitaciones, baño intercalado con calentador, cocina gas. Están sin estrenar. Más informes, Manzana de Gómez 240. Telf. A-4893.
A1 16433 5-13 May.

SE ALQUILA: SAN LAZARO número 305, pisos bajos, primero y segundo, moderna, con hall, sala, gabinete, cuatro habitaciones, cocina gas y cuarto con servicio de criados. Alquileres nuevamente rebajados. Informes: Manzana de Gómez 240. Telf. A-4893.
A1 16436 5-13 May.

SE ALQUILA EN MONSERRATE 119, frente a la Cruz Roja, pise primero, con sala, tres habitaciones, baño intercalado, cocina y calentador de gas. Están sin estrenar. Informes: Manzana de Gómez 240. Telf. A-4893.
A1 16435 5-13 May.

EN CAMPANARIO 121
Entre Reina y Salud, se alquila la hermosa casa de dos plantas, compuesta de zaguán, sala, saleta gran de, comedor, cocina, baño, patio, traspatio y nueve hermosos cuartos, cuartos de criados, etc., etc. Propia para dos numerosos familias. La llave al lado en la bodega. Precio, $65.00. Informan, A-7493.
UH A1 CR 26 ab Ind.

A-2 Vedado y Príncipe

GRAN CASA: HALL, sala, comedor, pantry, ocho grandes habitaciones, dos baños completos, cuatro habitaciones más, y baño para servidumbre, gran garage. Calle J., esquina 15.
A2 16385 5-20 May.

SE ALQUILA, Vedado, 15 No. 253, entre E y F, piso alto independiente, sala, saleta, cinco habitaciones, baño, galería, comedor, cocina, cuarto servicio criados, terraza al fondo, cuatro balcones a la calle. Informan, The Savoy, F esquina 15. Telf. F-6616.
A2 16478 5 jun 4

VEDADO: B. NUMERO 2, entre 3a. y 5a. Alquilo modernos bajos, jardín, portal, cuatro habitaciones, $35.00; otro, con 7 habitaciones, $55.00. Espléndidos altos, con terraza exterior e interior, 6 habitaciones. Baratísimos. F-4479.
A2 16359 5-11 May.

ALQUILO: EN F., ENTRE Tercera y Quinta, Vedado, altos modernos, con sala, gabinete, hall, cuatro habitaciones, baño intercalado, comedor al fondo, pantry, cocina y cuarto con servicio de criados. Precio: $40.00. Informes: Manzana de Gómez 240. Telf. A-4893.
A2 16434 5-13 May.

A-3 Cerro y Palatino

SE ALQUILAN los modernos y ventilados altos de la Calzada del Cerro 458, letra A, esquina a la calle de Patria, compuestos de sala, terraza, comedor, seis habitaciones, todas con balcón, vista a la calle, buen servicio moderno y servicio de criados. Informan en la misma de 3 a 6 p. m. La llave en los bajos, bodega.
A3 16469 5 my 10

A-4 Marianao y sus Repartos

ALQUILO en $20, casa portal, jardín, sala, dos cuartos, comedor, baño, patio. A media cuadra parque Japonés. La llave en la tintorería de enfrente. Informes, A-1795.
A4 16473 5 my 8

A-5 J. del Monte y La Víbora

SE ALQUILA la casa Jesús del Monte 477, propia para poca familia, precio barato. Las llaves la bodega de la esquina. M-5172.
A5 16476 5 my 8

A-6 Luyanó

ALQUILO Luyanó 132 entre Manuel Pruna y Juana Alonso, tiene sala, saleta, comedor, cuatro cuartos, etc. Llave en el 130. También Princesa 32 esquina Delicias, para establecimiento y dos accesorias por Delicias, una cuadra Calzada de Jesús del Monte. Informes, F-4832.
A6 16459 5 my 9

SE ALQUILA EN CONCHA y Guasabacoa, bajos modernos con portal, sala, dos habitaciones, cocina y servicios, desde $16.00. Informes: Manzana de Gómez 240. Telf. A-4893.
A6 16430 5-13 May.

A-7 Sto. Suárez y Mendoza

ALQUILO EN SAN MARIANO y Miguel Figueroa, frente al parque Mendoza, chalet moderno, con jardín, portal, recibidor, sala, comedor, cocina en los bajos; cinco habitaciones, con baño intercalado completo, en los altos, garage y patio. Telf. A-4893.
A7 16432 5-13 May.

MAGNIFICA casa una cuadra tranvías, Zapote 3, portal, sala, saleta, tres cuartos grandes, baño, comedor, cocina, cuarto de criados, patio y traspatio. F-3260. Verla de 3 a 6.
A7 X 30 my 9

SAN BERNARDINO 1, casi esquina a San Indalecio, amplia casa moderna, con dos baños completos, garage y grandes comodidades. Precio muy reducido.
A7 16387 5-13 May.

ANUNCIESE en el DIARIO y mantenga la fe en su negocio

Diario de la Marina

PRADO 103

TELEFS. A-2425; A-3333

ALQUILERES

A-V. ALQUILERES VARIOS

A LOS dueños sde casas de huéspedes, alquilo cocina en casa de huéspedes u hotel. Informa, A. Fernández, Prado 93, habitación 36. A-7527.
A vrs 16466 5 my 7

B-2 Naves y Locales

ALQUILO: O-REILLY 106 y 108, edificio cuatro plantas, antigua casa Harris Bross, entrada por O-Reilly y por el fondo. Informes: Manzana de Gómez 240. Telf. A-4893.
B2 16428 5-13 May.

ALQUILO EN LUZ y Oficios, local de esquina, propio para establecimiento, con varias divisiones y servicios. Informes: Manzana de Gómez 240. Telf. A-4893.
B2 16429 5-13 May.

B-4 Habitaciones

O'Reilly No. 51
CASA NUEVA
Se alquilan magníficas habitaciones, frescas, claras y ventiladas, agua caliente a todas horas, abundancia de baños modernos, teléfono, buen servicio, moralidad.
B4 16319 4-19 May.

BERNAZA 62, ALTOS, habitaciones a $5.00 con luz, toda la noche, con preferencia hombres solos. Casa de moralidad.
B4 16451 5-12 May.

GANGAS

HABITACIONES DESDE:

Cuba número 1	$ 6.00
A. Ramírez número 4	$ 6.00
Zulueta 32	$ 6.00
Inquisidor 31	$ 4.00
Damas 78	$ 6.00
Palatino 15	$ 5.00
Empedrado 20	$ 4.00
Aguila 66	$ 5.00
Concepción 56	$ 3.00
Jesús del Monte 344	$ 5.00
H entre 5 y 7	$ 4.00
Peñalver 116	$ 6.00
A. Ramírez 24	$ 6.00
Zanja 115	$ 5.00
Cerro 817	$ 5.00
San Ignacio 25	$ 10.00
San Bernardino 93	$ 3.00
O-Reilly 13	$ 3.00
Revillagigedo 70	$ 4.00
Mercaderes 9	$ 6.00
Dragones 88 y 90	$ 9.00
Monserrate 5	$ 8.00

A-4358 M-6263 M-2096

SE SOLICITAN

S-2 Cocineras y Cocineros

PARA COCINAR Y LIMPIEZA, solicito peninsular que duerma en la colocación. San Lázaro 252.
S2 16454 5-7 May.

SE OFRECEN

O-1 Criadas y Criados

DESEA COLOCARSE joven española, para cuartos o para el comedor, sirve bien a la rusa y zurce ropa; es trabajadora, sale a los repartos; tiene buenas referencias. Telf. I-7740.
O1 16413 5-7 May.

DESEA colocarse joven español de criado de mano, tiene referencias y sabe trabajar. Telf. M-5313. Baldomero.
O1 16315 4-7 My

DESEA COLOCARSE una joven de cocinera, criada de mano u otro servicio; tiene garantía. FO-3176.
O1 16392 5-7 May.

SE DESEA COLOCAR una joven española, para criada de mano o manejadora, o para cocinar y limpiar; tiene referencias. Telf. F-2656.
O1 16378 5-8 May.

SE OFRECE MUCHACHA fina española, para cuartos y coser, ha servido en casas de familias distinguidas y con referencias de las mismas; sabe perfectamente atender ropa de señoras. Telf. A-6719.
O1 16402 5-8 May.

nes. Informes: A-3042.
y sabe trabajar. Telf. M-5313. Bal-
O1 16315 4-7 May.

SE DESEA COLOCAR una joven española, para criada de mano, cuartos o para manejadora; con buenas referencias de las casas donde ha trabajado. Informes: Telf. A-1715.
O1 16449 5-8 May.

SE OFRECE criada de mano, española, sabe servir a la rusa; también sabe lavar ropa fina, tiene muy buenas referencias. Telf. A-3343.
O1 16468 5 my 7

UNA SEÑORA de mediana edad desea colocarse en casa de moralidad, cocinera y repostera, tiene buenas referencias. Acosta 44.
O1 16465 5 my 7

JOVEN española desea colocarse para criada de mano o cuartos, es muy seria y ordenada, cumple con su obligación. Telf. M-7685.
O1 16464 5 my 7

SE OFRECE una joven española para cuartos o comedor. Informan, A-6719.
O1 16463 5 my 7

SE DESEA colocar una española de mediana edad para criada de mano o cuartos, tiene buenas referencias, teléfono U-8239. Pregunten por Antonia.
O1 16475 5 my 7

CRIADA joven, blanca, del país, desea colocarse, con buenas referencias. Telf. F-1244.
O1 16472 5 my 7

DESEA COLOCARSE un criado de mano, habituado a trabajos finos; tiene muy buenas referencias de casas que ha trabajado y sabe hacer cocktails. Llamen: Telf. F-1849.. Daña.
O1 16416 5-8 May.

O-2 Cocineras y Cocineros

SE DESEA COLOCAR una cocinera española, de mediana edad, sabe cocinar a la criolla y española, es una persona seria, sabe hacer plaza y dulces. Telf. M-3954.
O2 16377 5-7 May.

SE OFRECE española para cocinar y limpiar corta familia, sabe cocinar muy bien, tiene muy buenas referencias. Telf. A-3343.
O2 16467 5 my 7

DESEA colocarse una española de mediana edad de cocinera o los quehaceres de una casa. F-5141.
O2 16462 5 my 7

SE OFRECE EXCELENTE cocinera, de color, repostera, limpia y formal; lo mismo va repartos; otra cocina muy bien, ayuda a limpiar o lavar; ambas con inmejorables referencias. Telf. M-7122.
O2 16406 5-7 May.

SE DESEA COLOCAR una muchacha peninsular, para cocinar y limpiar a corta familia; también, otra, para limpiar por horas o de criada y repasar ropa. F-4808.
O2 16450 5-7 May.

pshrdltaoinshrdltaoinshrdtaoinshrdlu
DESEA colocarse española para cocinar y limpiar; en la misma otra para criada de mano o manejadora, tienen referencias. Telf. F-2813.
O2 16470 5 my 7

SE DESEA COLOCAR una cocinera, entiende de repostería; tiene referencias de las casas donde ha trabajado. F-4747.
O2 16415 5-8 May.

SE OFRECE para cocinar y limpiar una española formal o criada de mano, tiene referencias, teléfono F-2813.
O2 16457 5 my 7

DESEA COLOCARSE una muchacha española, para cocinar y limpiar; tiene referencias. F-5141.
O2 16440 4-6 May.

SE OFRECEN

SE DESEAN COLOCAR dos muchachas españolas, una para la cocina, y otra para criada de cuartos o comedor tiene buenas referencias. Telf. M-5242.
O2 16368 5-7 May.

SE OFRECE UNA BUENA cocinera española, entiende de dulces; no le importa ir al campo; y en la misma, otra para cocinar y limpiar; tienen referencias. Informes: M-2183.
O2 16447 5-7 May.

O-12 Ofertas-Varias

DESEA COLOCARSE un matrimonio joven, sin niños; ella es cocinera y repostera; él, chofer o criado de comedor; se colocan juntos o separados; tiene buenas referencias de donde han trabajado, salen al campo. Telf. A-3343.
O12 16448 5-7 May.

SE COMPRAN

C-7 Automóviles y Accesorios

SE COMPRA Ford o Chevrolet cerrado y moderno, en buenas condiciones, en $150 efectivo. Telf. A-9884.
C7 16460 5 my 7

V-7 Automóviles y Accesorios

SE VENDE un Oakland del 28, en Blanco 29. Se puede ver a todas horas, se da barato.
V7 16455 5 my 8

V-8 Instrumentos de Música

PIANOS: LIQUIDACION, véalos Monte 18, entre Aguila y Angeles.
V8 16453 5-8 May.

ENSEÑANZAS

E-1 Academias

CORTE SISTEMA IBAÑEZ. EN esta Academia encontrarán un nuevo método, rápido, fácil de comprender; claras sus explicaciones. Obtendrán clases de bordados gratis. Se dan clases a domicilio. Autora en Galiano 20.
E1 13286 10 my 10

PROFESIONALES

DR. MANUEL LOPEZ PRADES
Graduado Madrid y Habana. 42 años ejerciendo. Enfermedades de la sangre, pecho, señoras y niños. Partos, tratamiento especial curativo de las afecciones genitales de la mujer. Consultas diarias, 9 a 11 y 1 a 5. Gratis, martes y viernes. Amistad 95, altos.
Prof. 16452 4 In.

ENRIQUE PERTIERRA MORALES
NOTARIO COMERCIAL
Procurador de la Asociación de la Prensa de Cuba y de la Asociación de Repórters de la Habana. Asuntos mercantiles y criminales. Preferente atención a los de tramitación ante el Tribunal Supremo. Cuba No. 76. Teléfono A-4339.

FARMACIA Y DROGUERIA TAQUECHEL
DE TURNO LOS VIERNES
TELF. A-2141 OBISPO 27

FARMACIA DROGUERIA DE "JOHNSON"
DE TURNO LOS LUNES
Obispo Nº 30 TELEFONO A-2129.

LA MAYOR
35 EDIFICIOS
700 EMPLEADOS
SARRÁ
DROGUERIA
ABIERTA TODOS LOS DIAS
TODA LA NOCHE LOS MARTES
A-8026 A-3641

Farmacias de Turno

VIERNES

HABANA

F. Varela y Salud:	U-6840	U-2882
Escobar y Peñalver		M-5450
J. C. Zenea 230		U-1818
Lamparilla y Villegas		M-5718
Zenea 145		U-7018
Gral. Manuel Suárez y Oquendo		U-6936
Gral. Aguirre y Raimundo Cabrera		M-4040
Ave. Menocal y S. José		U-7074
Pi y Margall 27:	A-2141	A-2142
Ave. de la República y F. Andrade		U-6774
Gral. Quintín Banderas y Corrales		M-4666
M. Gómez 2		M-9400
P. Varela y Corrales		M-5427
Máximo Gómez 2		M-9400
San Nicolás 229		M-5222
Finlay y Soledad:	U-6729	U-2967
Zenea y Monserrate (M. Gómez):	M-2277	M-4546
Fernandina No. 77		M-5365
Leonor Pérez 85 esquina Ave. de Bélgica		M-4129
Fco. Aguilera 67 esquina S. Nicolás		A-2345
S. Rafael y Campanario		A-3322
Juan Fibla. San Nicolás y Gloria		M-6222

VEDADO

Calle 23 y J	F-6100
Calle 17 entre F y G	F-6222
Calle 2 entre Zapata y 31	F-6002
Calle M y 13	F-6213
Ave. Wilson 111	F-6200
Calle 19 entre 14 y 16	F-6211

VIBORA

10 Octubre 614:	I-7586	I-7243
Pocito y Reyes		X-2351
10 Oct. 801 esq. Paco		I-2666
E. Palma 59		I-7591
S. Mariano y Figueroa		I-4333

J. DEL MONTE Y S. SUAREZ

S. Suárez y Serrano	I-7609
10 Octubre y Rodríguez	X-2744

LUYANO

M. F. de Castro 113	X-3067
M. F. de Castro 48	X-2348
Rosa Enrique 50	X-3939
Amalia García Perlá, Manuel Fernández Castro 130	X 3068

CERRO

Salvador y Bellavista	I-7618
Calzada Cerro 440, letra C	M-4230

NOTA.— Este grupo deberá prestar el servicio público todo el día y la noche de los domingos, fiesta y duelo nacional siguientes: Enero 1; Febrero 7; Marzo 20; Mayo 1 y 20; Junio 12; Julio 24; Septiembre 4; Octubre 16; Noviembre 27.

M.E.C.D. 2016

Los Caballeros Católicos siguen invictos en Basket Ball

DESDE EL BULL PEN

-Jackson contra Cronin.
-Una discusión vieja.
-Los records dicen la historia

Por G A L I

Solo un mes y día de actividad base bolera llevamos en las Grandes Ligas y ya hemos caído en la misma discusión de todos los años: ¿quién es mejor Travis Jackson o Joe Cronin? pregunta que constituye el tópico de todas las campañas del Big Show, por la riviladad que existe entre ambos torpederos.

Colocado en el difícil trance de decidir entre uno y otro, yo me decidiría por el veloz torpedero de los Gigantes, a pesar de que reconozco en Cronin un bateador mucho más peligroso y difícil de burlar.

Cronin ha agregado infinidad de partidarios a sus filas en éstos últimos días debido al trabajo sensacional que ha realizado en favor de los senadores, mientras Jackson ha cometido cerca de siete errores en las pocas apariciones que ha hecho en el field, pero nadie debe emitir su juicio sobre ambos jugadores por lo que han hecho hasta el presente, debido a que mientras Cronin ha iniciado con pie derecho la season, el capitán de los Gigantes ha tenido que actuar enfermo, con muchísimo catarro y teniendo que ayudar demasiado a Hughey Critz, cuyo brazo no ha respondido todavía a la esperanza en él depositada.

No hay duda de que Jackson y Cronin son los dos mejores torpederos de ambas ligas. Cierto que Glenn Wright, de los Dodgers, es una maravilla y que Elwood English, de los Cubs, es un hombre rápido en la posición, pero Travis y Joe vienen resultando los mejores desde 1929, campaña en que empezó a consagrarse el ídolo de Washington y hoy en día se hayan colocado en ventajosísima posición en comparación con los demás.

Cuando dije que Jackson parecía el «premier» de los infielders no lo dije de a por que sí. Me he basado en los records y en lo que he visto de ambos jugadores. Pero, antes de entrar en detalles respecto a esa particular, quisiera hacer estas preguntas: ¿Qué es lo que hace bueno a un short stop? Su batting? Su brazo? Su fielding? a fin de quedar en disposición de hacer una buena comparación sobre Arkansas Travis y «Heavy» Joe.

A mi manera de ver las cosas, un buen short stop es aquel que sepa colocarse debidamente para fildearle a los hitters enemigos, que está situado siempre de manera que los doble plays puedan desarrollarse con más facilidad, que tenga un brazo potente capaz de sacar a cualquier corredor desde la yerba del left, y center, y que sepa vivir hacia delante para matar los infields hits buscados con rollings extremadamente lentos.

Un buen short stop ha de salir siempre a los jardines para buscar la tirada de los outfielders cuando el contrario han pegado un extra base, y debe ser la cabeza que piense más a la hora de cortar los rallies del enemigo. En esto, incidentalmente, fué donde siempre se destacó Davey Bancroft, y buen recuerdo de ello tenemos los partidarios de los New York Yankees en las series mundiales de 1921 y 1922.

El «premier» de los torpederos debe saber también, casi adivinándolo, por donde han de batear los contrarios y es el llamado a llevar el peso del team, ordenando la colocación de los compañeros en cada turno que consuman los adversarios al bate, de ahí que casi todos sean los capitanes del team.

Por último, quizás poh si por encima de todo esto, el short stop modelo debe ser buen hitter y mientras más efectivo sea, mayor será la ventaja que logre sobre sus rivales.

Un solo hombre ha reunido para mi todas estas cualidades desde que el base ball es base ball. Ese hombre se llama Hans Wagner, considerado por todos los críticos, el mejor short stops de todos los tiempos pero contando solamente desde 1920 hasta el presente, creo que nadie pue de aventajar a Jackson en esa posición.

Davey Bancroft, de quien hablé en párrafos anteriores, fué una maravilla, pero tenía sus errores. Everett Scott no bateaba. Roger Peckinpaugh era fácil de burlar con los rollins lentos. Charles Hollocher, no podía fildear hacia su izquierda y así sucesivamente. Jackson, primero, y Cronin, después, son los únicos que se acercan a esa perfección que presentó siempre Hans Wagner, y de ahí que los tomemos como ejemplos vivos para la selección del mejor torpedero de la época actual.

En estas condiciones, repito lo que dije anteriormente, esto es, que en mi opinión Jackson parecía superior. Cronin podrá superarle este año en 1933 o en 1934, pero, contando hasta el presente, Travis luce el emperador de la posición.

Cronin es un bateador largo y quizás empuje más carreras que Jackson en una season, pero el capitán de los Giants no tiene nada que envidiarle en el hitting, como lo demuestra la poca diferencia que hubo entre ambos en la pasada season.

	V.	C.	H.	TB	Ave
Jackson . .	555	55	172	233	.310
Cronin . .	611	103	187	293	.306

Fielding	O.	A.	E.	TL	Ave
Jackson . .	303	496	25	824	.970
Cronin . . .	323	488	43	854	.950

Arkansas Travis, como se vé, no solo superó a Cronin por cuatro puntos en el hitting, sino que le sacó 20 al campo, cometiendo 18 errores menos, y si esto no es demostrar superioridad, entonces tendrán ustedes que coronarme, porque indiscutiblemente que seré un nuevo Rey de Siam.

FRANELAS INGLESAS
Blancas y de Rayas.—Almacenes de Paños de SOBRINOS DE NAZABAL
Muralla No. 70

Católicos y Huguet triunfaron anoche en Basket Ball

City Bank y Atlético de Cuba, fueron vencidos en los juegos del Campeonato de Novicios

Los colegiales del Huguet y Católicos de Guanabacoa fueron los triunfadores de anoche en el floor del Club Deportivo Asturias. Los primeros derrotaron fácilmente al City Bank en un juego que se fué siempre de un solo lado. La anotación amplia final de este game nos ofrece una idea de la superioridad del Huguet: 48-16. Gómez y Valdés tuvieron una noche espléndida encestando siete y ocho canastas respectivamente per capita.

El Atlético de Cuba le hizo gran resistencia a los Católicos en el primer tiempo que finalizó con solo una ventaja de tres puntos favorable para los invictos muchachos de Guanabacoa. Alternativas de interés, de cerrado peloteo, se sucedieron en el segundo half hasta que la poderosa ofensiva católica logró controlar la situación afianzando definitivamente su triunfo con magníficos baskets destacándose, como siempre sabe hacerlo, el valioso Gutiérrez, uno de los primeros anotadores del Campeonato. También Fernández, Linares y Priero rindieron admirable labor cooperando a mejorar las puntuaciones de sus equipos.

Los Católicos se reafirmaron en el primer lugar por este triunfo y tienen un próximo juego de importancia señalado para el domingo con la Juventud Atlética Viboreña. Mañana se jugará por la tarde, comenzándose a las cinco y media.

REG.

Véase el score.

ATLETICO DE CUBA

L. Miguel. . .	3	0	1
L. F. Castillo. . .	2	2	3
C. Prieto . . .	6	0	0
Juliach	0	1	2
Iribarren	4	0	3
Suárez	0	1	1
Totales	15	4	10

CATOLICOS DE GUANABACOA

Fernández . . .	1	2	0
Linares	4	2	1
M. Fernández . .	4	2	2
Gutiérrez	7	3	1
L. Salcés	0	1	4
F. del Valle . . .	0	0	0
Totales	16	10	8

Referee O. Campuzano.
Anotador: Pichardo.
Cronometrista: Muñoz.

DAMON RUNYON CREE QUE TICK ON TRIUNFARA

Lo selecciona como ganador del Derby de Kentucky, que se discutirá mañana, sábado

LOUISVILLE, Kentucky, mayo 5 Tick On, primero, por medio largo. Stepenfetchit, segundo, por una cabeza.

Prince Hotspur, tercero, por un largo.

Cold Check, cuarto, por dos largos.

Así terminará el Kentucky Derby en Churchill Downs el sábado, como lo ve mi ojo clarividente.

Mi consejero turfístico me dice que Tick On tiene suficiente velocidad inicial para arrancar al frente sin problemas, tomar posición ventajosa junto a la cerca y suficiente resistencia para someter a los mejores ejemplares de tres años que le perseguirán en la discusión del stake de los $50.000.

Y a propósito, mi consejero es el mismo que me permitió decir, exclusivamente, hace un par de semanas que Top Flight probablemente no iría a la tira en el Kentucky Derby, a pesar de que en esa fecha la potranca de Whitney era considerada una gran cosa y segura competidora.

Observarán ustedes que he seleccionado los caballos propiedad de señoras para ganador y segundo lugar en el Derby y no los he colocado en esa forma por galantería. Nada de eso, aun cuando «Gallant» sea mi segundo nombre y he llegado hasta el extremo, en galantería, de apostar en los books invernales a Gallant Sir.

Tick On es propiedad de Mrs Louis G. Kauffman, de New York Es hijo de On Watch y On Watch terminó tercero en el Derby de 1920, detrás de Paul Jones y Upset. Stepenfetchit es propiedad de Mrs. John Hay Whitney, cuya pariente, Mrs. Payne Whitney, ganó el Derby del año pasado con Twenty Grand.

Nuestro Derby, este año, será afectado también por la situación económica. La concurrencia el sábado, en Chruchill Downs, no será tan numerosa como en años anteriores y lógicamente, las apuestas en las mutuas serán menores.

Excepto en 1919, cuando Sir Barton ganó, el Derby siempre se ha corrido detrás del Preakness, de Maryland. Este año se decidirá una semana antes de la carrera de Baltimore. La fecha adelantada también puede reducir la concurrencia.

MAL COMIENZO TUVIERON LOS "CARDENALES"

Hallahan se presentó en mala forma y los Gigantes anotaron cuatro veces en dos entradas

ST. LOUIS, mayo 5.—US.—Los Gigantes de New York comenzaron su invasión del Oeste con buen éxito, hoy, superando a los Cardenales del St. Louis 10 por 6 a la vez que cortaban la racha de triunfos de los Campeones. Los Gigantes salieron del sótano de la Nacional, pasando a los Piratas que estuvieron sin jugar.

Hughie Critz, segunda base de los Gigantes y leader entre los bateadores de la Liga, elevó su average muy por encima de la marca de los 400 bateando cuatro hits de los catorce pegados por los visitantes a cinco lanzadores del St. Louis: Hallahan. Carleton, Lindsey, Dean y Pohnson.

Un buen trabajo de pitching de relevo por Sam Bibson, recluta del San Francisco, fué la nota saliente del juego. Yendo al box en el sexto inning, después que los Gigantes habían anotado cuatro carreras en su mitad del acto para tomar la delantera. Gibson blanqueó a los Cardenales en los últimos cuatro innings. Allen, con un triple, que encontró las bases llenas, dió la nota sensacional en el rally del sexto inning.

Bill Walker, que comenzó en el box de los Gigantes, permitió tres carreras en el cuarto inning y tres más en el quinto, cuando fué expulsado del box. Estos dos rallies de los Cardenales borraron la ventaja inicial de los Gigantes.

Terry y Blades batearon home runs El de Terry fué el séptimo del año y le dió una ventaja sobre sus contrarios en este departamento.

NUEVA YORK

	V.	C.	H.	O.	A.	E.
Critz, 2b	5	2	4	4	2	0
Allen, lf	4	1	1	4	0	0
Lindstrom, cf. . .	5	1	2	2	1	0
Terry, 1b	4	1	2	5	1	0
Ott, rf	3	0	0	2	0	0
Jackson, ss	4	1	2	0	1	0
Vergez, 3b . . .	4	1	1	1	2	0
O-Farrell, c. . .	4	1	1	8	0	0
Walker, p. . . .	2	0	0	0	0	0
Bell, p.	0	0	0	0	0	0
x Koenecke . . .	0	1	0	0	0	0
Gibson, p. . . .	2	1	1	1	0	0
Totales	37	10	14	27	7	0

x bateó por Bell en el sexto

SAN LUIS

	V.	C.	H.	O.	A.	E.
Adams, 3b . . .	4	0	0	0	1	0
Frisch, 2b . . .	4	0	0	3	1	0
Wastkins, cf . . .	4	1	0	3	0	0
Collins, 1b. . . .	5	2	3	4	0	0
Blades, rf	4	2	2	3	0	0
Pepper, lf	4	0	2	4	0	0
Mancuso, c. . . .	4	1	1	8	1	0
Delker, ss. . . .	3	0	0	2	2	0
Hallahan, p. . .	1	0	1	0	1	0
x Hunt.	1	0	1	0	0	0
Carleton, p. . . .	0	0	0	0	0	0
Lindsey, p. . . .	0	0	0	0	0	0
Dean, p.	0	0	0	0	1	0
xx Hendrick . . .	0	0	0	0	0	0
xxx Bottomley . .	1	0	1	0	0	0
Johnson, p. . . .	0	0	0	0	0	0
Totales	35	6	11	27	7	0

x bateó por Hallahan en el cuarto.
xx bateó por Lindsey en el sexto.
xxx bateó por Dean en el octavo.

Anotación por entradas

Gigantes	220 014 010—10
Cardenales. . . .	000 330 000— 6

Sumario:

Empujadores: Allen 3; Critz 2; Terry 2; Blades 2; Lindstrom; Ott; Jackson; Pepper; Mancuso; Hunt.
Two base hits: Jackson; Critz.
Three base hit: Allen.
Home runs: Terry; Blades.
Sacrifice hits: Ott; Allen.
Quedados bases: New York 8; San Luis 9.
Struck out: Hallahan 4; Walker 4; Bell 1; Carleton 1; Dean 2; Gibson tres.
Bases por bolas: Hallahan 3; Walker 4; Carleton 1; Dean 2; Gibson 3.
Hits a Hallahan 6 en 4; Walker 8 en 4 y un tercio; Carleton 5 en uno; Dean 1 en 1; Gibson 3 en 4; Bell 0 en dos tercios; Lindsey 0 en 1; Johnson 2 en 2.
Pitcher ganador: Gibson.
Pitcher derrotado: Carleton.
Double plays: Delker a Frisch a Collins; Vergez a Critz a Terry 2.
Umpires: Barr y Reardon.
Tiempo: 2.34.

NOMBRARAN HOY A OCHO MATCHMAKERS DE CLUBS BOXISTICOS DE NEW YORK

NUEVA YORK, mayo 5. US. Nombramientos oficiales de ocho de los catorce matchmakers de clubs que ofrezcan peleas al aire libre, serán aprobados mañana por la Comisión de Boxeo.

Entre los que serán aprobados figuran: Al Weill; Johnny Attell; Jack Clifford; John Leon; Joe McKenna; Eddie Borden y Nat Rogers.

Terminaron su training el Fillo y el excampeón Izzy Schwartz para su pelea de mañana en el viejo frontón

Ambos pugilistas se encuentran en la mejor forma, así como los demás que han de participar del gran programa de puños, confeccionado por don Luis Parga, nuestro máximo promotor

Terminaron ayer tarde su entrenamiento los boxeadores que tomarán parte en el gran programa que el promotor Luis F. Parga presentará a los fanáticos locales en su Arena del Viejo Frontón.

Izzy Schwartz

El ex-campeón del mundo en la división mosca, Izzy Schwartz, que peleará mañana sábado en star bout con el Fillo Echevarría, en el Viejo Frontón

Todos, absolutamente todos los pugilistas contratados gozan de buena salud y sólo esperan que se les llame al ring para demostrar de una manera absoluta sus méritos y valentía para ser considerados entre los mejores de nuestro mundillo boxístico.

Fillo Echeverría, el popularísimo «chavalillo» de San Sebastián, y Corporal Izzy Schwartz, ex campeón mundial fly weight, realizaron sus trainings de guantes frente a connotados sparring partners y los varios centenares de fanáticos que los observaron no pudieron por menos de batir palmas al abandonar el ring los dos máximos estelaristas de mañana.

Antonio Horas no hizo guantes; por la mañana se dedicó a realizar algún ejercicio calisténico muy necesario para impedir que suba al ring con más libras de las convenidas a demostrar frente a su fuerte contrario Benito Malpica, que bien pronto puede ser considerado por los fanáticos locales un buen sustituto de los Hilario Martínez, Julián Morán, Ricardo Alís, y demás notables boxeadores que España ha dado al mundo de Fisciana

Manolín Alvarez, otro debutante español, gustó mucho a los fanáticos por sus rápidos movimientos y bien dirigido ataque. Manolín es protegido del «Fillo» Echeverría y como éste, muy pronto se convertirá en uno de los boxeadores más populares de nuestros rings.

También se entrenaron y lucieron requetebién: José Díaz Canseco, Prudencio Arce, Bernardo Díaz, Vallespín y Argüelles.

La Empresa ha señalado los siguientes precios para esta próxima gran velada boxística:

Asientos delanteros de grada: 75 centavos; tendido: $1.10; asientos de ring: $2.20 y ring primera fila: $3.30. Todos estos precios incluído el impuesto.

GUERRA A LA BOTELLA

Como habrán podido observar los lectores, no pueden darse precios más populares que los fijados por la Empresa, así que ésta, cumpliendo instrucciones terminantes de la Comisión Nacional de Boxeo se verá en la necesidad de impedir el acceso al local a toda persona que no lleve su correspondiente entrada o pase, debidamente refrendado por dicha entidad boxística.

TODOS LOS POPULARES ASISTIERON ANOCHE A LA FUNCION CELEBRADA EN EL FRONTON HABANA-MADRID

Los tercerolas del primero jugaron un partido de primera. Lo ganaron Constante y Zamora. Salvador y Echanique quedaron en 28. El estelar un entierro desolador; lo ganaron de calle, Olaveaga y Guesala. Ugalde y Mina quedaron en 16

Jueves la mar de popular. Todos los del pueblo, que también tienen su coranzoncito, como cantan en la Verbena de la Paloma, muy capaz de emocionarse con las peripecias del vaivén sobresaltante y mágnífico de la pelota acuden y desde que entran y toma cada cual el lugar correspondiente a cada uno no se dan punto de reposo pidiendo a sonoras palmadas la guerra a sangre y exterminio por doquier. Los del jueves somos la mar de sanguíneos, que dice un andaluz amigo mío, hombre de gracia si los hay, cuando quiere llamar a una cosa muy sangrienta.

Por fin que la guerra comenzó; ante el lleno delirante de todos los días y noche de ola popular en la luminosa casita muy criolla y muy reyoya; comenzó con la disputa del prólogo, que salieron muy campantes a pelotear los blancos Constante y Zamora, contra los azules Salvador y Echanique. Y estos tercerolas y todo lo que ustedes quieran, nos sirvieron un partido que nos partió los huesos; sobresaltos de empate en 3, 7, 8, 10, 19, 20, 21 y 23. Y menos mal que no hubo más; lo ganaron con una coda muy olímpica los dos blancos, que abandonaron a los azules en el tanto 28. Por poquito hay títeres trágicos. Boletos a $2.60. Boletos de la primera quiniela, de Constante, a $6.80 y la combinada de Constante y Echanique, que pagaron con $20.

Como no cobramos le entramos al estelar con la cara más larga que una fusta larga, que se lo disputan estas parejitas que a veces hacen humo con la cesta y la pelota; los blancos Olaveaga y Guezala, contra los azules Ugalde y Mina. Y nada entre dos platos y nada y no te ahogues y ningún humo, todo vulgar y de calle; pues los dos blancos salieron por delante, fueron por delante y llegaron a la taquilla muy por delante; así sin susto, sin nada; un entierrito de tercera. Lo ganaron los blancos, que estuvieron bien; naturacamente sin contrarios; porque los azules, más paragüeros que dos paragüerías se quedaron en los boberas de dieciséis. Boletos a $3.40. Boletos de la segunda quiniela, de Olaveaga, a $3.40 y combinada de Olaveaga y Florentino a $1.00. Cómo habían de faltar los chulos de Habana-Madrid. Imposible.

Y cerramos con el peloteo del finisterre, entre los azules Guillermo y Florentino y los blancos Pascau y Mir. Buen peloteo y bastante empatateo; en una buena primera quincena, en 11, 12, 13, 14, 15 y 16. Apaga y vámonos que dijeron los azules, cobrando y dejando a los blancos en los 27, he ahí por qué fué una buen tercerola. Y nada más. Hoy viernes de moda, con modo de un estelar que arranca la tette.

DON FERNANDO

Programa para la función de esta noche a las 8 y 45.

Primer partido, a 30 tantos: Constante y Echanique, blancos, contra Alí y Petit Cubota, azules. A sacar los primeros del catorce y los segundos del catorce y medio.

Primera quiniela, a seis tantos: Zamora, Cubota, Guillermo, Pascau, Buendía mayor y Azpeitia. A sacar del catorce.

Segundo partido, a 30 tantos: Sarmiento y Guezala, blancos, contra Iturrino y Epifanio, azules. A sacar ambos del catorce y medio.

Segunda quiniela, a seis tantos: Mir, Iturrino, Guezala, Emilio, Olaveaga y Epifanio.

Tercer partido, a 30 tantos: Pascau y Azpeitia, blancos, contra Ozquila y Buendía mayor, azules. A sacar del catorce y medio.

Resultado de los juegos de ayer

LIGA NACIONAL

Brooklyn. 2; Chicago, 1.
New York, 10; San Luis, 6.
Cincinnati, 9; Boston, 6.
Fila-Pittsburgh (lluvia).

LIGA AMERICANA

Filadelfia, 15; Cleveland, 3.
San Luis, 11; Boston, 3.
Estos eran los únicos juegos que había anunciados.

ESTADO DE LOS CLUBS

LIGA NACIONAL

	Bost	Chi	Fila	Cinci	Card	Brook	N. Y.	Pitts	Gan	Ave.
Bos .	x	0	3	0	0	4	5	0	12	706
Ch. .	0	x	0	5	4	0	0	4	13	684
Fila .	2	0	x	0	0	4	3	0	9	500
Cin . .	1	3	0	x	1	0	0	5	10	476
S. L.	0	1	0	5	x	0	0	3	9	450
Broo.	1	1	3	0	0	x	2	0	7	438
N. Y.	1	0	3	0	1	1	x	0	6	375
Pitts.	0	1	0	1	5	0	0	x	7	333
Pdos.	5	6	9	11	11	9	10	12	x	

LIGA AMERICANA

	Was	Cle	Det	Yank	S. L.	Fila	Chi	Bost	Gan	Ave
Was .	x	0	0	3	0	6	0	5	14	778
Cle .	0	x	2	0	5	0	7	0	14	636
Det .	0	5	x	0	4	0	3	0	12	667
N. Y.	1	0	0	x	0	3	0	6	10	625
S. L.	0	1	3	0	x	0	4	1	9	429
Fila .	2	1	0	2	0	x	0	2	7	412
Ch. .	0	1	1	0	3	0	x	0	5	263
Bos .	1	0	0	1	0	1	0	x	3	176
Pdos.	4	8	6	6	12	10	14	14	x	

JUEGOS SEÑALADOS PARA HOY

LIGA NACIONAL

New York en San Luis.
Brooklyn en Chicago.
Filadelfia en Pittsburgh.
Boston en Cincinnati.

LIGA AMERICANA

San Luis en Boston.
Cleveland en Filadelfia.
Detroit en New York.
Chicago en Washington.

ACABARON LOS ATHLETICS CON WES. FERRELL

Anotaron los campeones 17 hits y 15 carreras contra la estrella de los «Indios»

SHIBE PARK, Filadelfia, mayo 5. INS.—Los Athletics del Filadelfia, aplastaron a los Indians del Cleveland hoy, bajo una lluvia de hits, derrotándolos con score de 16 por 3. Los ganadores ocumularon un total de 17 hits en contra de las curvas de Ferrell y Jablonowski.

Los Athletics dejaron caer su ataque grueso en el séptimo acto, cuando do expulsaron a Ferrell del box y anotaron siete carreras con nueve hits.

Jimmy Foxx y Donald Mc Nair batearon home runs por el Fila y Willie Kamm pegó otro por los Indios, con Joe Vosmik en las bases.

Lefty Grove, que mantuvo a los bateadores del Cleveland sin hits en los tres primeros actos, permitió sein hits en total.

CLEVELAND

	V.	C.	H.	O.	A.	E.
Burnett, 2a . . .	2	0	0	0	4	1
Porter, rf	4	1	2	1	1	0
Averill, cf	4	0	1	3	0	0
Morgan, 1a . . .	4	0	1	12	0	0
Vosmik, lf	4	1	1	2	0	0
Kamm, 3a	3	1	1	0	2	0
Sewell, c	2	0	0	4	0	0
Mantague, ss . . .	3	0	0	0	3	0
Ferrell, p.	3	0	0	0	3	0
Cissell, 2a	3	0	0	0	0	0
Jablonowski, p . .	0	0	0	0	0	
Connaster (1). . .	1	0	0	0	0	0
Totales..	32	3	6	24	14	1

FILADELFIA

	V.	C.	H.	O.	A.	E.
Bishop, 2b. . . .	3	0	1	0	3	0
Haas, cf	5	1	1	5	0	0
Cochrane, c. . . .	5	2	2	6	0	0
Simmons, lf. . . .	4	2	1	3	0	0
Foxx, 1b.	3	5	3	6	0	0
Cramer, rf. . . .	5	2	3	5	0	0
McNair, ss	5	1	1	0	1	0
Dykes, 3b. . . .	5	1	1	0	1	0
Grove, p.	4	0	2	0	2	0
Williams, 2b. . .	0	0	0	1	0	0
Totales.	39	15	18	27	8	0

Anotación por entradas:

Cleveland	000 000 210-- 3
Filadelfia.	020 102 73x—15

Sumario:

Home runs: Foxx; Kamm; McNair.
Three base hits: Cramer.
Two base hits: Simmons; Bishop; Morgan; Cochrane.
Carreras producidas: Cramer 3; McNair 5; Foxx 4; Kamm 2; Dykes 2; Bishop 1; Morgan 1.
Bases robadas: Cramer; McNair; Kamm.
Double plays: Ferrell a Montague a Morgan; Kamm a Burnett a Morgan.
Struck outs: Ferrell 2; Grove 5; Jablonowski, 1.
Bases por bolas: Ferrell 5; Grove 5; Jablonowski, 0.
Umpires: Owens y Van Glafan.
Observaciones: (1) bateó por Jablonowski en el 9o.

Clyde Manion, veterano ball catcher, que vistió hace tiempo el uniforme de los Tigres de Detroit está ahora con los Rojos de Cincinnati, y muchos aseguran que a su habilidad en guiar a los pitchers se debe grandemente el alza experimentada por los Rojos este año. Esto podrá ser cierto o nó, pero el caso es que los lanzadores cincinatenses no quieren trabajar con otro catcher que no sea Clyde y aseguran que teniéndolo en el back stop que sienten más seguros

Tratemos de Algo

El criar aves de raza es uno de los tantos deportes que los cubanos hemos importado de Yanquilandia, país del que nos abastecíamos de todo, de lo necesario y de lo superfluo, hasta que nos cogió la carreta de la caña, es decir el "crack" del azúcar que nos ha puesto como no digan dueñas. Y si digo que "nos abastecíamos", en orden pretérito, es por encontrarnos en estos momentos históricos sin "poder adquisitivo" alguno, que diría don Julio Blanco Herrera, presidente de la gran empresa cervecera en cuyo honor se ha de celebrar el próximo domingo en Oriental Park el handicap Cerveza Tropical.

Nadie que no lo haya practicado puede hacerse idea de lo caro que resulta el deporte mencionado y menos del extremo a que llega el "amateur" en sus entusiasmos por los pollitos. Es un derroche por partida doble, de dinero y de paciencia, el que se invierte, quedando a fin de fiesta el deportista pollero como el negro del cuento después de pasarse las horas oyendo el sermón; con los pies fríos y la cabeza caliente.

Si mal no recuerdo, don Enrique Aldabó fué el "pioneer", el primero en introducir y explorar en la provincia de la Habana ese bello y costoso entretenimiento en una hermosa finca que poseía en Los Pinos. Pero hace ya muchos años de esto, no se me olvida que fué por los amables días en que se fundara el Rotary Club de la Habana cuando yo escuchaba embelesado a don Enrique hablar con gran calor de sus crías de gallinas. Por aquel entonces asistía yo a las sesiones-almuerzos de los rotarios en representación de un diario capitalino al que prestaba mis servicios y en el que escribí el primer artículo dando a conocer lo que era y significaba el rotarismo con amplios datos que me facilitó el señor Cuesta (don Angel, si no recuerdo mal) y el señor René Berndes que fué su primer presidente efectivo en Cuba.

Pasaron los años, dejé de ir a los almuerzos de los simpáticos y siempre bien intencionados rotarios, y de acompañarlos en sus pintorescas excursiones al interior de la isla, pero una de estas excursiones, por sus muchos aspectos interesantes que tuvo, por varios de los incidentes que en esa jira cristalizaron, no se me ha de borrar de la memoria. Fuimos a la ciudad de Matanzas donde nos recibieron en la estación del ferrocarril los rotarios locales con gran alborozo. De allí nos dirigimos a las alturas de Montserrat donde almorzamos.

Pero bueno es que diga, para hacer historia, que al salir de la Habana lo hicimos tocadas nuestras cabezas con sombreros de pajilla barnizados de negro. En aquellos días se había formado un boycott contra los sombrereros que estaban cobrando más de lo debido por los sombreros. Claro está que esos señores le ganaron la huelga al público. En Cuba el llamado "respetable" la pierde siempre, más en este caso que menciono, que si no se gastaba en sombrero nuevo había que hacerlo en tinta para teñir el viejo.

Algo más que no se escapa del tanque de mis recuerdos, es el haber contribuído en aquella ocasión a cargar con la bandera nacional, de haber sido abanderado en la jira patriótica rotaria en compañía de Ricardo Casado, compañero muy querido en las lides periodísticas, del doctor Carlos Alzugaray, del venerable Emilio Gómez y otros rotarios no menos distinguidos y entusiastas.

La bandera pesaba que era una barbaridad, no por el lienzo sino por el palo, que estaba más propio para las velas de un Star Class que para llevarlo apoyado en la cintura. Ricardo Casado, bastante más corpulento que yo, resistía admirablemente el trajín, y como además íbamos cantando a voz en cuello el himno de Bayamo mientras paseábamos por los jardines, ya se comprenderá que la fatiga del canto, del calor de mil demonios que hacía y del peso del palo, resultaba una combinación triangular, un "tribey" que partía el alma.

El lector habrá caído en la cuenta de que esta fiesta se llevaba a efecto en un día patriótico, de los que tan bien aprovisionados estamos, pues de lo contrario los matanceros hubieran echado a correr al vernos de cuatro en fondo, con una enorme bandera al frente, "uniformados" de dril blanco y sombrero negro, cantando "a todo meter" ¡al combate corred bayameses...!

Marchamos y cantamos una vez que se hubo celebrado el almuerzo, el que no pudimos rociar con cerveza Tropical, pues por más diligencias que hicimos no hubo manera de conseguirla. Era tal el consumo que había entonces, el "poder adquisitivo" del pueblo, que los tanques de don Julio quedaban exhaustos sin que su contenido llegara a Matanzas las más de las veces. Y me consta que se trabajaba día y noche por complacer la demanda... ¡Oh témpora, oh, mores!

Pero volvamos a las gallinas y dejemos a los rotarios, no sea que algún mal intencionado, que los hay a dar con un palo, vaya a creerse que me anima algún otro interés que no sea el de "tratar de algo" con mis queridos lectores, el de discurrir sobre cualquier tema indistintamente, que lo mismo puede ser el que mal he pergeñado en las líneas que anteceden, que el de recomendar la harina de yuca para hacer más consistente la superficie de desgaste de nuestras calles y carreteras.

Pues sí, la cría de gallinas aristocráticas, de las conocidas por Leghorn, Catalanas y de otras muchas razas linajudas que tanto han dado que hablar en nuestros gredales en estos últimos años, ese "emocionante sport" que muchos mantecosos y paciencia requiere, ese rompecabezas de plumas y cacareo, ha pasado a la historia como pasaron los calzoncillos largos y otras cosas de igual utilidad.

Hoy se impone el producto del patio, el "home made", desterrándose lo extranjero como obligada previsión económica. Un huevo de gallina de raza, a la que hay que alimentar con alimentos importados, no sale en menos de tres centavos. En cambio los que ponen las gallinitas guajiras se están vendiendo a cien por un peso, y ¡son criollos!

GUILLERMO PI.

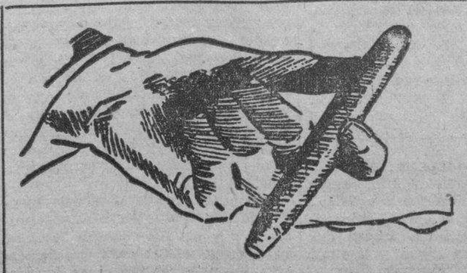

5 c. ‖ LONDRES ‖ 5 c.
PERLA DEL OCEANO
NEPTUNO 25 — ROBERTS 8 Co. — HABANA - CUBA
(MANDAMOS TABACOS POR CORREO A CUALQUIER PARTE DEL MUNDO)

M.E.C.D. 2016

Se prepara un gran Marathon acuático para este año

OLIMPICAS

Por FELIPE PONCE

Exclusivo para el DIARIO DE LA MARINA

Helene Madison.... La más grande nadadora de todos los tiempos inauguró el magnífico Olimpic Pool de $200,000.... Posee 16 Records Mundiales y 36 Records de los Estados Unidos, desde las 50 yardas estilo libre hasta la milla... Tiene 18 años, 5 pies 8 pulgadas de estatura y pesa unas 154 libras.. .Y es la muchacha típica americana.... Dijo que si sale mal en los eventos de natación para mujeres entrará en el profesionalismo..... Después de las Olimpiadas...

Big Ben Eastman de la Universidad de Stanford, es un favorito para la carrera de 800 metros en los Juegos Olímpicos, habiendo negociado esa distancia en 1 minuto 51.3 segundos.... Eastman estableció un nuevo Record Mundial para las 840 yardas... Sus contrarios más fuertes son Rampling y Hampson de la Gran Bretaña.

Lord Burghley de Inglaterra es el campeón Olímpico en los 400 metros con obstáculos de 1928 con el Record de 53.4 segundos... En unas prácticas hizo el tiempo de 54.2 segundos... Que todavía es bastante bueno..

Lord Burghley corrió los 110 metros con obstáculos en 1930 en 14.5 segundos.

La Competencia de los 50,000 metros caminando se reanudará en estas Olimpiadas. U. S. A., Inglaterra y el Canadá son los favoritos....

España obtuvo tres puntos y una medalla en las Olimpiadas de 1928 en los eventos de equitación... Haití y Chile ganaron un segundo puesto cada una... Las Islas Filipinas un segundo y un tercer puesto o sea un total de 3 puntos... Uruguay Campeón en Balompié... Argentina ganó en Polo en 1924, y logró acumular 16 puntos quedando número 13 en las limpiadas... Notso bad...

Otto Von Porat de Noruega fué Campeón Olímpico de Boxeo de la división Heavyweight en las Olimpiadas de 1924 celebradas en París... Ahora es profesional.

China no ha querido participar en ninguna Olimpiada... Los estudiantes chinos practican los principales Sports... Hay en China asociaciones de Cricket, Football, Polo, Tennis, Golf, Rifle y Yachting... Los chinos son muy aficionados a las Carreras de Caballos.

Rusia es otra nación que no compite en los Juegos Olímpicos.... Pero esto tiene una explicación bien clara.... La Teoría de Marx dice: «Todo para todos»... Lo que aplicado a las Olimpiadas viene a decir «Todos los puntos de los eventos para Rusia o no competimos».... Y los americanos no son muy complacientes....

Las Competencias de «Tug of Ward» en los Juegos Olímpicos de 1920 efectuados en Antwerp fueron ganados por Inglaterra... Ella sabe halar la cuerda.

Alfred E. Smith, popular ex-gobernador de New York y célebre deportista puede sorprender al mundo... No me refiero en las Olimpiadas Mundiales de Los Angeles... Sino como futuro Presidente de los Estados Unidos... Será un día de fiesta para los «húmedos».

Recientemente se aprobó en el Congreso americano una ley «Tax» o sea de impuestos, por la que se aumentaba con la gran cantidad de un centavo el envio de la correspondencia al extranjero... Esto se logró después de mucha discusión..... Y mucha oposición.... La correspondencia doméstica permanece intacta... Y sin embargo el pueblo americano considera este impuesto como una gran carga.... Difícil de sostener... Entonces, nosotros (los cubanos), estamos sosteniendo los Alpes en nuestros..... Fuerte hombros....

Una buena idea la siguiente... Ya Ya que la Educación de nuestra Juventud se halla... Completamente abandonada.... Porque no se crean en todo Cuba un gran número de Bibliotecas Públicas... Bien organizadas.....??? Entendiendo por Bibliotcas, un conjunto d libros d todos los géneros y especialmente los apropiados para orientar a los Estudiantes cubanos.... Y que estos libros no sean de la edad de Piedra... Y llenos de polvo....

LOS JONRONEROS

HOME RUNS DE AYER

Jolley, Red Sox.
Foxx, Athletics.
McNair, Athletics.
Kamm, Cleveland.
Lombardi, Cincinnati.
Schulmerich, Braves.
Terry, Giants.
Blades, Cardinals.

LOS LEADERS

Nacional: Terry 7; J. Collins 6; Worthington 4.

Americana: Ruth 6; Gehringer 6; Foxx 6.

FUTUROS RIVALES NUESTROS EN LA D. CUP DERROTADOS

LOS ANGELES, mayo 5. (INS).—Lester Stoefen, campeón de tennis de la ciudad de Los Angeles, se anotó hoy una sorprendente victoria sobre Jack Crawford, campeón australiano de singles, dobles y dobles mixtos, en un math de exhibición, con score de 6-1, 3-6, 6-2.

Harry Hopman, de Australia, dividió honores con Jack Tidabil, player universitario, 6-4 5-7, antes de que la lluvia suspendiera el math.

Los players australianos, involucrando a Mrs. Crawford, Mr. y Mrs. Jack Clemenger y Cliff Sproule, salen esta noche para la Habana donde jugarán los matches que les corresponden en la Zona Norte-Americana de la Copa Davis., con el team cubano.

HADLEY DOMINO DESPUES DE UN MAL PRINCIPIO

Le hicieron dos carreras en el primer inning pero luego amarró corto a los Browns

FENWAY PARK, Boston, mayo 5. (INS).—Catorce hits contra cuatro lanzadores de los Red Sox más unos cuantos errores, dieron a los Browns del St. Louis esta tarde una victoria de 11 por 3.

Buck Hadley, pitcher de los Browns después de un mal comienzo, amarró corto a los bateadores contrarios. En el primer inning, Smead Jolley agarró una de las curvas de Hadley y la envió de línea sobre la cerca, dando así dos carreras a su club. Después de esta mala entrada, Hadley dominó la situación.

Los Browns tuvieron un railly de tres carreras en el quinto inning, pero aseguraron el triunfo en el séptimo, con otro racimo de siete, anotadas la mayoría de ellas por errores, bases por bolas y un dead ball.

ST. LOUIS

	V.	C.	H.	O.	A.	E.
F. Schulte, cf	5	1	2	4	0	0
Burns, 1b.	5	1	1	11	3	0
Campbell, rf.	4	3	2	2	0	0
Goslin, lf.	4	3	2	1	0	0
Ferrell c.	4	2	1	2	0	0
Melillo 2b.	4	1	0	4	7	0
Storti, 3b.	5	0	4	0	0	0
Levey, ss.	5	0	1	1	4	1
Hadley p.	5	0	1	2	1	0
Totales	41	11	14	27	15	1

BOSTON

	V.	C.	H.	O.	A.	E.
Watwood, 1b.	3	0	0	7	1	1
Rhyne, ss.	4	0	0	2	1	0
McManus, 2b	4	1	1	5	4	1
Jolley, lf.	4	1	2	2	0	1
Webb, rf.	2	0	0	3	0	0
Oliver, cf.	3	1	2	3	0	0
Pickering, 3b.	4	0	1	0	3	1
Tate, c.	4	0	1	5	2	0
Lisenbee, p.	1	0	0	0	0	0
Kline, p.	1	0	0	0	0	0
Weiland, p.	0	0	0	0	0	0
Moore, p.	0	0	0	0	1	0
Olson, A	1	0	0	0	0	0
Totales.	31	3	7	27	12	4

A bateó por Moore en el 9o

Anotación por entradas:

St. Louis . . . . 000 203 600—11
Boston . . . . . 200 001 000— 3

Empujadores: Jolley 2, Melillo 2, Storti; Goslin; Levey; Gray.

Two base hits: Oliver F. Schulte.

Three base hit: Campbell.

Home run: Jolley.

Sacrifice hits: Lisenbee, Melillo.

Stolen base: Watwod

Double plays: Levey a Melillo a Burns 3, Pickerin a McManus a Watwood, Rhyne a McManus a Watwood.

Quedados en bases: San Luis 8; Boston 8.

Hits a Lisenbee 7 en 5 innings, Kline 3 en 1 inning, Weiland 1 en 2/3 inning, Moore 1 en 2-1/3 innings

Struck out: Hadley 2, Lisenbee 2, Weiland 1.

Bases por bolas: Hadley 6, Lisenbee 1, Weiland 1.

Pitcher ganador: Hadley.

Pitcher derrotado: Lisenbee.

Dead ball: Kline (Campbell).

Passed ball: Ferrell.

Tiempo: 1.54.

Umpires: Moriarty; Dinneen; Hildebrand.

Balompié

Por FERNANDO DE GALARZA

POSPUESTA PARA EL LUNES, LA ASAMBLEA DE PRESIDENTES DE LA HABANERA. LOS PARTIDOS DEL DOMINGO

El segundo match de campeonato van a jugar estos dos clubs el domingo próximo, en el primero, salió triunfante el Deportivo, que terminó invicto la primera vuelta, y que solamente lleva un partido perdido de los siete en el Concurso.

En este match, los galaicos terminan la segunda vuelta, y descansan en el último programa, en el que, los demás clubs, determinarán quien ha de seguirle en puntuación para entrar en la segunda mitad de la contienda.

Gane o pierda el domingo, conservarán el primer lugar los galaicos, y por la forma en que está el cuadro de jugadores, posible es, pero no fácil, que dejen de sumar, aun cuando jueguen con el handicap que para ello supone, el campo corto.

Los asturianos, mantienen hoy el empate con el Iberia a 7 puntos, y este club que es fuerte opositor para el segundo lugar, tiene también un difícil partido con el Olimpia, que además de ser un contrario fuerte, van al terreno faltándoles Enrique y Bebo, más sensible la falta de Enrique, que está en plena forma y es un gran puntal en la defensa iberista.

Centro Gallego y Juventud, se preparan muy cuidadosamente para el domingo y la rivalidad que sostienen estos dos clubs, será el mayor aliciente para presenciar la lucha, que en el match anterior, alcanzó el punto más alto de la curva, en el orden económico.

Un descanso de quince días llevan los asturianos y en él han tenido tiempo para perfilar las pequeñas deficiencias que se notaban en su equipo, que ya advertíamos era fácil remediarlas, y volver a adquirir el punch que en época no lejana mostraban sus jugadores en los partidos.

Lucha reñida y de buen futbol, si salen dispuestos a practicarlo, que saben hacerlo los dos equipos sino se descomponen y les entra el prurito de no querer saber perder.

Y aun cuando la advertencia está hecha ya muchas veces, bueno es repetirla; cuanto más se practique el juego noble, con toda la dureza que se quiera, saldrán bien las jugadas, en cuanto se internen en el juego sucio o violento, nada efectivo se consigue, què, el amor propio y la defensa de los colores de un club no requieren esos extremos ni nadie puede aplaudirlos.

LA ASAMBLEA DE PRESIDENTES DE LA HABANA

Ayer noche, se reunieron como anunciamos los presidentes de clubs de la Federación de Futbol de la Habana.

Más bien la reunión, tuvo el carácter de un cambio de impresiones, acordándose posponer la sesión para el lunes próximo, teniendo lugar en estos días, conversaciones para llegar a la aprobación de las bases presentadas.

Celebramos esas buenas disposiciones que han animado a los presidentes, que coinciden con nuestra opinión manifestada en el escrito de ayer.

CAMPEONATO DE ORIENTE

Algunos de los jugadores que fueron a intervenir en los partidos que se jugaron el pasado domingo en Santiago de Cuba, en opción al Campeonato Oriental, nos hablan con entusiasmo de lo reñido que está en su desarrollo esta contienda y de los alientos y esfuerzos que realizan aquellos clubs para conquistar el título.

El domingo pasado, en los dos partidos que se celebraron entre Juventud Asturiana y Dolores y Almeida y Atletic, salieron triunfantes Juventud Asturiana y Diablos Rojos, quedando actualmente en la siguiente clasificación: Juventud Asturiana; Dolores F. C.; Diablos Rojos del Almeida y Atletic F. C.

Los tres primeros con diferencias de uno y dos puntos.

CLUB DEPORTIVO CENTRO GALLEGO

El Secretario del Deportivo Centro Gallego, señor Andrés Arias, nos comunica que de orden de la presidencia, cita por este medio a Junta Directiva y al Comité de Damas, a Junta General para hoy viernes, día 6 a las nueve de la noche, en el Palacio del Centro Gallego.

Figuran en la orden del día los siguientes asuntos: liquidación de entradas y últimos detalles de organización, relacionados con el gran festival que mañana sábado, se celebrará en el Teatro Nacional y anexos.

SOCIEDAD RACING F. C.

De orden del Presidente y por acuerdo de la Junta General, cita el señor E. Alvarez, Secretario del Racing F. C., a todos los asociados para que concurran el día 8 del actual al juego que se celebrará a las 2 p. m. en honor del señor Tesorero Sr. Faustino Grana.

Haciendo presente que en ese día a las 9 p. m. en la calle de Tacón 4, altos, se rendirá un homenaje al señor Grana, como tributo de admiración y con motivo de su próximo viaje a España.

Se advierte que para tener acceso a los locales, se requiere la presentación del recibo del mes de abril.

GRAN FIESTA CELEBRARAN LOS HISPANOFILOS EL DOMINGO EN SU GRAN STADIUM

Reina un gran entusiasmo entre los fanáticos del balompié, para presenciar los partidos que se celebrarán el domingo próximo en el Gran Campo Armada, propiedad de los hispanófilos. La entrada será gratis con derecho a una gran dosis de oxígeno.

A primera hora contenderán los conjuntos infantiles, para la formación del equipo, que ha de defender la bandera negriamarilla. Entre los peques reina un gran entusiasmo para demostrar a los fanáticos, el derecho que tienen de ocupar un puesto.

Después a las 3 y media, saltarán al verde césped, los gloriosos tigres del Hispano y los muchachos del P. Fernández, partido éste que esperan los fanáticos con gran interés, pues los perfernandistas quieren derrotar a los tigres y éstos no entran por eso, pues los hispanófilos se presentarán con los mejores elementos con que cuentan.

Ya lo saben los fanáticos, por un medio: Grandes partidos de futbol en el Campo Armada, Oxígeno gratis, y viaje de ida y vuelta.

Los trenes de la Estación Central, funcionarán a la 1 p. m. a las 3 p. m. y a las 4 p. m.

CLARK DEJO A LOS "CUBS" EN UNA CARRERA

Solo permitió seis hits en su primera salida del año, el «as» zurdo del Brooklyn

WRILEY FIELD, mayo 5.—US.—Los Dodgers del Brooklyn derrotaron hoy a los Cubs del Chicago en el primer game de su serie, con score de 2 por 1.

«Leyti» Clark lanzador del Brooklyn, ganó su propio juego cuando se dobló en el séptimo inning. enviando a López sobre el plate con la carrera del triunfo. Clark lanzó todo el match y permitió nueve hits.

Los Dodgers empataron el score en el sexto cuando Johnny Frederick corrió desde tercera a home, al hacer Jimmy Moore un mal tro.

Charley Root abrió el juego en el box del Chicago, pero fué sacado para sustituirlo por un emergente en el céptimo. Burleigh Grimes terminó el juego.

BROOKLYN

	V.	C	H.	O.	A.	E.
Frederick cf	3	1	1	5	0	0
O-Doul, lf	4	0	1	5	0	0
Stripp, 3a.	4	0	0	1	3	0
Wilson, rf	4	0	1	1	0	0
Wright, ss	4	0	0	4	4	1
Cuccinello, 2a	4	0	1	2	3	0
Kelly, 1a.	3	0	1	6	1	0
López, c	2	1	0	2	1	0
Clark, p	4	0	1	1	2	0
Rosenfeld, rf	0	0	0	0	0	0
Totales	32	2	6	27	14	1

CHICAGO

	V.	C.	H.	O.	A.	E.
Hack, 3b.	4	0	1	0	1	1
Herman, 2b.	4	0	2	0	2	0
Moore, cf.	4	0	1	2	0	1
Richbourg, rf.	4	0	0	2	0	0
Stephenson, lf.	4	1	2	6	0	0
Hartnett, c.	4	0	0	9	2	1
Grimm, 1b.	3	0	1	7	0	0
Jurges, ss	3	0	1	0	4	0
Root, p.	2	0	1	0	0	0
English, (1)	1	0	0	0	0	0
Taylor, 1b.	1	0	0	1	0	0
Grimes, p.	0	0	0	0	3	0
Totales.	34	1	9	27	12	3

Anotación por entradas:

Brooklyn. . . . . 000 001 100— 2
Chicago. . . . . 010 000 000— 1

Two base hits: Stephenson, Herman, Clark.

Carreras producidas por los bateadores: Root 1; Clark 1.

Double plays: Cuccinello a Wright a Kelly, Stripp a Cuccinello a Kelly.

Struck outs: Clark 2; Root 6; Grimes 0.

Bases por bolas: Clark 0; Root 1; Grimes 1.

Umpires: Stark, Klem y Downell.

Obsevaciones: (1) bateó por Root en el séptimo.

El DIARIO Hablado

Se trasmite todos los días

LEADERS AL BAT

LIGA NACIONAL

	J.	V.	C,	H.	Ave.
Critz, N. Y.	16	75	10	32	.427
Whitney, Fila.	18	73	18	29	.397
Mallon, Fila.	13	42	8	16	.381
P. Waner, Pitts.	19	74	18	28	.378
Terry, N. Y.	16	76	16	26	.371

Leader hace un año, Roetger, Cincinnati, 400.

LIGA AMERICANA

	J.	V.	C,	H.	Ave.
Foxx, Fila.	17	64	19	28	.438
Reynolds, Wash.	15	63	8	25	.397
Dickey, N. Y.	15	54	11	21	.389
Gehrig, N. Y.	16	61	17	23	.377
Walker, Detroit	16	56	11	21	.375

Leader hace un año, Ruth, New York, 436.

ANUNCIESE EN EL Diario de la Marina

MILAGROS DEPORTIVOS

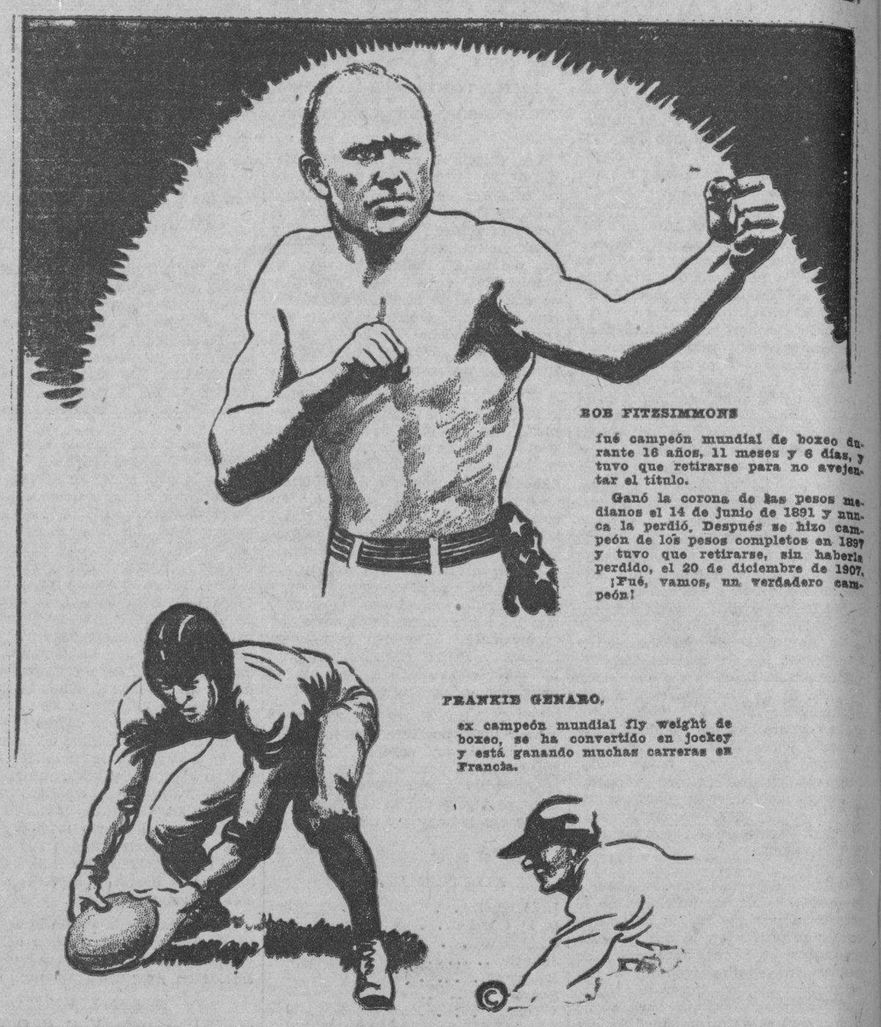

ROB FITESIMMONS

fué campeón mundial de boxeo durante 18 años, 11 meses y 6 días, y tuvo que retirarse para no avejentar el título.

Ganó la corona de las pesos medianos el 14 de junio de 1891 y nunca la perdió. Después se hizo campeón de los pesos completos en 1897 y tuvo que retirarse, sin haberla perdido, el 20 de diciembre de 1907.

¡Fué, vamos, un verdadero campeón!

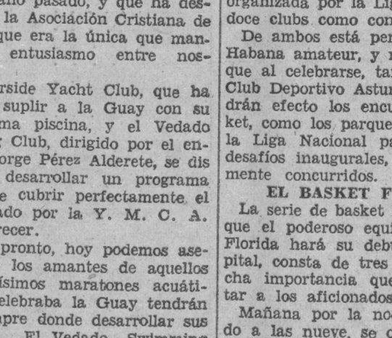

BENNY BENTNER,

center del equipo de futbol de la Universidad de Yale, ha sido el center más ligero que ha contado esa Universidad desde que practica fútbol. No pesa 150 libras.

FRANKIE GENARO,

ex campeón mundial fly weight de boxeo, se ha convertido en jockey y está ganando muchas carreras en Francia.

Dos grandes acontecimientos se han señalado para esta semana entre los atletas amateurs

Las féminas iniciarán una interesante serie de basket ball con el equipo del Central Florida, en el floor del Deportivo Asturias. Y el domingo dará comienzo la campaña de base ball

EXISTE ENORME ENTUSIASMO POR LOS EVENTOS

(Por GALI)

Estamos en víspera de dos grandes acontecimientos deportivos amateurs, el comienzo de la gran serie interprovincial femenina de basket ball entre los teams de La Habana con el mejor conjunto de la provincia de Camagüey, y después, el inicio de la gran temporada de baseball organizada por la Liga Nacional con doce clubs como contendientes.

De ambos está pendiente toda La Habana amateur, y no hay duda de que al celebrarse, tanto el floor del Club Deportivo Asturias, donde tendrán efecto los encuentros de basket, como los parques señalados por la Liga Nacional para ofrecer sus desafíos inaugurales, se verán altamente concurridos.

EL BASKET FEMENINO

La serie de basket femenino, en la que el poderoso equipo del Central Florida hará su debut en esta Capital, consta de tres juegos de mucha importancia que han de gustar a los aficionados.

Mañana por la noche, comenzando a las nueve, se ofrecerá el programa inicial en el floor del Deportivo Asturias, figurando los teams masculinos del Pepe Antonio y Fortuna en el primer turno y los femeninos del Central Florida y Pepe Antonio en el segundo. Este match promete resultar altamente interesante debido a las prácticas que han realizado ambos teams. El conjunto floridano viene ensayando desde hace semanas para sufrir esta difícil prueba, y las chicas del Pepe Antonio, instruídas por Valladares, han jugado dos matches de exhibición en la semana, luciendo bien en todos los departamentos. El miércoles derrotaron al conjunto femenino del Asturias, después de dos tiempos extra, con score bastante aceptable.

El domingo se ofrecerá el segundo programa, apareciendo el team masculino de los Ferreteros con las Estrellas de Manolo Zapico en el primer turno y los teams femeninos del Fortuna y Central Florida en el segundo, y el martes por la tarde se dará el tercer y último programa con el match de Central Florida y Círculo Dental como atracción principal.

Dada la importancia de esta serie, y el interés que hay por presenciar los tres encuentros, muchas familias están preparando sus palcos, que cuestan sólo cincuenta centavos por día, para los tres games.

La entrada a gradas cuesta 10 centavos.

BASE BALL AMATEUR

Los juegos amateurs de base ball han despertado también enorme interés.

Aparte de tratarse de la inauguración de la gran campaña anual de la Liga Nacional, los programas combinados parecen tan prometedores que los aficionados tienen verdadero interés por presenciarlos.

En Marqueses Field, parque favorito del público, se darán dos grandes games, con los equipos del Teléfonos y Dependientes como contendientes del primer turno. Cubaneleco y Atlético de Cuba actuarán después.

En el hermoso y amplio stadium de Regla se dará magnífico doble header, interesante en todos sus aspectos como los que ha ofrecido siempre la veterana Liga Nacional. El team del Regla, considerado favorito para ganar por muchos, jugará en el primer turno con el Ferroviario y el Fortuna, que presentará un conjunto prometedor, lo hará con el entusiasta Yara en el segundo.

En Hershey jugarán los muchachos de ese Central con el Víbora Tennis y en Borchi Park, en Cárdenas, actuarán los Marqueses del Vedado Tennis con el team de aquella localidad.

Designados ya están los umpires. La Liga hizo el miércoles una escrupulosa selección entre los aspirantes al puesto, habiendo marcado a las siguientes parejas:

Raul Atán y Magriñat; Jorge Ecay y Féliz Hernández; Rafael Almeida y Francisco Martínez; y Valentín González y Manuel Padrón. Suplentes: Borroto, Julio Calvo, Tato y A. Cervantes.

Los scores son: Eugenio de Torres, Alberto Néstor Coronado, Paco Muñoz y el popularísimo Conejo. Laureano Prado hará las veces de compilador.

Eugenio de Torres estará a «pupilo» en el Vedado Tennis, pero la Liga está dispuesta a oir cualquier plan que se le ofrezca para rotar a los anotadores.

Valdés Jorge, presidente de la Liga, se encargará de lanzar la primera pelota, estilo Grandes Ligas, en el Vedado Tennis y el doctor Clemente Inclán lo hará en Regla.

Vedado Swimming Club dará este año un gran Marathon

Pretende suplir así la importante competencia q. daba anualmente la «Ass. de Jóvenes Cristianos»

Muy interesantes competencias de natación tendremos este año, a pesar de que la Federación de dicho deporte no pudo ofrecer su meet anual el año pasado, y que ha desaparecido la Asociación Cristiana de Jóvenes, que era la única que mantenía el entusiasmo entre nosotros.

El Riverside Yacht Club, que ha venido a suplir a la Guay con su poderosísima piscina, y el Vedado Swimming Club, dirigido por el entusiasta Jorge Pérez Alderete, se dis ponen a desarrollar un programa que ha de cubrir perfectamente el vacío dejado por la Y. M. C. A. al desaparecer.

Por de pronto, hoy podemos asegurar que los amantes de aquellos interesantísimos maratones acuáticos que celebraba la Guay tendrán como siempre donde desarrollar sus facultades. El Vedado Swimming Club se dispone a ofrecer uno muy interesante y aunque no consta de 26 millas como el que celebraba anualmente la Guay, tendrá las distancias suficientes para satisfacer a los leaders del deporte acuático.

El próximo día 20 de mayo comenzará este interesante marathon del Vedado Swimming Club, que tiene su piscina en las calles 10 y 19 en el Vedado.

Las distancias a cubrir son distintas. Los amantes del libre estilo cubrirán diez millas, los que gustan del breast strok, tendrán una distancia de 5 millas y los del back stroke una de una milla. Alderete es el encargado de organizar las competencias y nos asegura que ya cuenta con nadadores amateurs de fama como Johnny Finlay, Moisés Hernández, Jorge Monzón De la Nuez, Martínez Conill, Enrique Baró, Ovidio Martínez, Villar Novo, Luis Alciba, José Castillo, Mario López y otros más. Todos ellos, «productos» de la desaparecida Y. M. C. A.

Nos decía anoche Alderete que el embullo de los ex cristianos es grande, y que diariamente se reúnen en la piscina del Vedado Swimming Club en preparación para los dual meets que se avecinan.

Uno muy interesante tendrá lugar el próximo día 14 del presente mes entre los nadadores antes citados y los discípulos que tiene Tito Silverio en el Riverside Yacht Club.

Sobre este dual meet ya daremos importantes noticias en la semana. Hoy nos limitaremos anunciar mucha actividad entre los nadadores para este año y que las inscripciones del Marathon acuático deben hacerse en el propio Vedado Swimming Club.

NEW YORK, mayo 5. (INS).—Primo Cernera vuelve para enfrentarse con los mejores heavies americanos, según dijo hoy su manager americano. Carnera saldrá para los Estados Unidos el día 10 de mayo. El italiano se encuentra en Milán, Italia, donde pelea con Pierre Charles, esta semana.

LLEGARA HOY LA CUADRA DE BOXERS CHILENOS DE BOUEY

A bordo del «Orduña» llegará hoy por la mañana a nuestro puerto un grupo de connotados boxeadores que demorarán en la Habana el tiempo necesario para arreglar los papeles que les servirán para sus entradas en Nueva York.

El manager de estos boxeadores es nuestro amigo Luis Bouey y los nombres de dichos hombres del ring son: Tany Loayza, el veterano boxeador que tan brillante estela de recuerdos dejó en la Habana, y que tantos notables triunfos alcanzó en Norte América combatiendo con los mejores pesos ligeros del mundo. J. Godoy, peso completo chileno que promete mucho y A. Baeza, welter weight, vencedor de Arturo Schackels.

Por anticipado le damos la bienvenida a dichos deportistas esperanzados que alguna empresa local les haga proposiciones para que demuestren en nuestros rings las facultades que los adornan.

BUEN PROGRAMA PARA MAÑANA EN ORIENTAL PARK, DIGNO PREAMBULO DE LA FIESTA CERVEZA "TROPICAL"

Pero el domingo, día señalado para correrse el Handicap de la gran cervecería y de la fiesta que ofrece su presidente, don Julio Blanco Herrera, el programa será de tipo metropolitano

Por JERRY CORRALES

Con motivo de la brillante fiesta de turf que el próximo domingo tendrá por escenario el bello feudo de Oriental Park, hemos podido recordar, tras someter el meollo a magistral «hand-ride», que hace años transcurrió por el fértil territorio de Cubanacán y cayos adyacentes un buen sujeto oriundo de la Gran Bretaña, enviado por cierta casa editora de Londres, para recoger costumbres, credos y datos de la farmacopea criolla, como materia prima para un volumen de su carácter a publicarse.

MUTISMO A CAL Y CANTO

Nuestro observador en los obligados recesos para el descanso era asediado por connotados vecinos de las comarcas visitadas, ansiosos de saber el carácter de las impresiones recogidas por el forastero invasor, pero este con suma habilidad evadía el compromiso, yéndose por la tangente. Este ardid muchos hubieron de copiarle.

AL FIN, SE DESTAPO EN LA ARRANCADA

Con grueso bagaje de literatura recopilada en meses de transcurrir por el territorio de la Perla del Caribe, hubo de emprender la carrera de regreso hacia la casa matriz editora en la capital londinense, y hete aquí que en el mismo muelle se le encaró el ca-chan-chán que lo había acompañado como secretario en toda la jornada de pescas impresiones, para a toda costa extraerle algo de su cosecha.

La tarea fué de igual dificultad que para anteriores inquirentes. El chambelán, ya perdido, recurrió a la pregunta de cuál fruta era su preferida del patio criollo, y eureka... disparóse el británico con esta única sentencia: «mi gusta coco, porque tiene come y bebe».

GRATOS FESTEJOS TURFISTAS DEL DOMINGO

Don Julio Blanco Herrera, hábil piloto de nuestra tradicional cervecería Tropical, siguiendo el credo del explorador antes citado, dará buen comer y mejor beber a los directivos y oficiales del Club Hípico de Cuba, cronistas sociales y sportivos de la prensa capitalina, a las doce en punto el domingo próximo en la casa-club de Oriental Park.

Nunca más oportuno el yantar que ofrece don Julio, para congregar alrededor de bien servida mesa, con clásico menú de la división de handicap, y adorno floral de alta escuela encomendado a los hermanos Armand, vecinos de la farándula turfista, y festejar a los componentes del alto mando de la institución turfista criolla que instituyó la celebración el próximo domingo de los acontecimientos que en honor de la cervecería Tropical han de transcurrir, así como a los redactores de columnas sociales y sportivas de los diarios habaneros que tan valioso concurso prestan a las fiestas de turf criollo.

También se acordó don Julio de la masa de hípicos que habrán de prestigiar el brillante acontecimiento sportivo social que el domingo se celebra en el bello feudo turfista.

Para los amantes de luchas entre nobles pur sang ha dispuesto un liberal reparto de souvenirs que llegarán a manos de cada concurrente.

COMO DIA DE GALA METROPOLITANO

Como día de gran gala en el circuito metropolitano, donde entran en acción las sedas de los potentados del mundo social, sportivo y de la alta finanza en la vecina república norteña, habrá de ser el gran festival acordado para el domingo próximo en Oriental Park como homenaje a la cerveza Tropical.

Se iniciará la fiesta turfista con un evento a la distancia poco común de cuatro y medio furlongs, para ejemplares de dos años. Habrá cuatro justas a más de la milla, dos handicaps y el evento extraordinario para caballos guiados por oficiales del Ejército de Cuba, a media milla con apuestas mutuas, y como epílogo de fiesta el remate de los ejemplares de L. G Bedwell, C. de la Cerda y J. Smith, en el paddock inmediatamente después de terminada la última carrera.

Los siguientes oficiales pilotearán los ocho ejemplares inscriptos para la carrera extraordinaria: tenientes Arteaga, Jané, Barrios, Plana, Lanier, Copen Leonard, Rodríguez y Vilató.

Mañana ofrece el Club Hípico de Cuba una grata fiesta hípica que habrá de resultar digno preámbulo del brillante acontecimiento dispuesto para el domingo en Oriental Park.

CLUB HIPICO DE CUBA

AVISO

Para general conocimiento se hace constar por este medio que el Club Hípico de Cuba, no tiene relación alguna con los juegos de Azar establecidos en la planta alta de la Glorieta Grande, sino solamente con las carreras de caballos y apuestas mutuas que con las mismas se refieren.

Marianao, Mayo 5 de 1932

La Directiva

M.E.C.D. 2016

PROFESIONALES
Dres. en Medicina

DR. ABELARDO LABRADOR
Consultas gratis, 8 a 12 a. m. Pagas 3 a 5 p. m. Enfermedades señoras, flujos crónicos, metritis, bronquitis, corazón, riñones, diabetes, reumatismo crónico, enflaquecimiento. Inyecciones Neo-Salvasán. Angeles 3 entre Reina y Estrella. Telf. A-0801.
Profs. 14469 20-20 May.

DR. JOSE MANUEL BUSTO
De los Hospitales de New York. Enfermedades de la piel, sangre y secretas. Extirpación de los vellos de la cara, por electrolisis. Tratamiento de la caída del pelo. Consultas, 10 a 12 y 5 a 6 p. m. Empedrado 35. Telfs. A-0280 M-9034.
Profs. 15088 25-25 May.

DR. A. VENERO
Vías Urinarias. Impotencia, Sífilis. Curación rápida. Cuota semanal. Diatermia, Oznoterapia, etc. Consultas, de 10 a 12 m. y de 4 a 7 p. m. San Miguel 55, esquina a San Nicolás. Telf. A-9380.
Profs. 12784 6-6 May.

DR. FRANCISCO J. DE VELASCO
Corazón, Pulmones, Estómago, Intestinos.
Dr. RUBEN DE VELASCO
Corazón, Pulmones, Enfermedades de los niños. Consultas de 12 a 2 y de la 3, días laborables. Horas especiales, previo aviso. Salud 34. Telf. A-5418.
Profs. 13097 14-24 May.

DR. MANUEL PARAJON
Masage manual y vibratorio. Aire caliente. Gimnasia médica y respiratoria. Mecanoterapia. Consultas de 3 a 4, lunes, miércoles y viernes. Consultas con turnos fijos: Martes y jueves. Tratamientos diarios: de 7 a. m. a 12 m. y de 4 a 7 p. m. Clínica: Cuba número 48. Telfs. A-4404 A-8132 Particular: Avenida de la Paz número 41, (Alturas de Almendares). Telf. FO-1229.
Profs. 12759 6-6 May.

PROFESIONALES

DR. A. G CASARIEGO
Catedrático de la Facultad de Medicina. Especialista en enfermedades de los Aparatos Urinarios y Genital. (Hombres y mujeres). Consultas, de 2 a 6. Neptuno 125.
Profs. 12979 8-8 May.

P-3 — Dentistas

DR. VALDES Molina, Dentista, Galiano 9. Dentadura a $10. Empaste, $2. Corona, $4. Puentes a $4 pieza. Extracciones, $1.50. Consultas de 8 a 7 p. m.
Dent. 14439, 19 may 19

P-2 — Comadronas

ESTRELLA VIÑALS, comadrona de La Asociación Cubana y particular. Ultimos procedimientos modernos. Precios módicos. Consultas diarias. Telf. U-2826, San Rafael número 152, entre M. González y Oquendo.
Prof. 16438 5-20 May.

ALQUILERES

A-1 — Habana

ALQUILO PRIMER PISO, $25.00
Lealtad 188, compuesto de sala, comedor, dos amplias habitaciones, lindísimo baño intercalado, cocina gas. Fresquísimo. Es una monada. Llave, en el segundo piso.
A1 16431 5-13 May.

SE ALQUILA: INFANTA 103 y 115, dos casas altas, tres y cuatro cuartos, respectivamente, sala, comedor, baño intercalado, cuarto y servicio de criados. Telf. I-1116.
A1 16369 5-9 May.

GLORIA 225, ENTRE Rastro y Carmen. Se alquila con un salón grande al frente, seis habitaciones, gran azotea y buenos lavaderos. Propio para un tren de lavado o tintorería. Informes, en la misma.
A1 16384 5-14 May.

ALQUILO: AGUIAR 7, moderno, sala, comedor, tres cuartos, patio, servicio completo, $25.00. Garantía: Dos meses. Dueño: Oficios 33, de 11 a 1. P. Paz.
A1 16091 3-8 May.

SE TEME UNA EPIDEMIA EN EL PUEBLO DE ENCRUCIJADA

El jefe de Sanidad de Encrucijada, solicitó ayer con urgencia de la Superioridad el envío de ochocientas dosis de vacuna antitífica para iniciar la inmunización de los vecinos por el hecho de aproximarse la época de las lluvias y carecer desde hace un año de toda clase de desinfectantes, temiendo surja una epidemia de fiebre tifoidea o de paludismo.

EL MES DE MAYO EN LOS CARMELITAS DEL VEDADO

Todos los días a las 5 y 30 Exposición, rosario ejercicio del mes y ofrecimiento de flores.

Lo mismo el ofrecimiento que la parte musical estará a cargo de un grupo de distinguidas señoritas de la barriada bajo la dirección del Vicario P. Hilarión.

El DIARIO Hablado
Se trasmite todos los días

COMPAGNIE GENERALE TRASATLANTIQUE
LINEA FRANCESA — FRENCH LINE
VAPORES CORREOS
PROXIMAS SALIDAS
SALIDAS PARA CORUÑA, GIJON, SANTANDER Y SAINT NAZAIRE:
«MEXIQUE» .. .. .. 9 Mayo
(a las 5 de la tarde)
(1) «ESPAGNE» .. .. .. 12 Junio
«MEXIQUE» .. .. .. 11 Julio
«MEXIQUE» .. .. .. 15 Sepb.
«MEXIQUE» .. .. .. 3 Novb.
(1) El vapor «Espagne» tocará Burdeos en vez de Saint Nazaire.
SALIDAS PARA GALVESTON Y VERACRUZ:
«ESPAGNE .. .. .. 28 Mayo
«MEXIQUE .. .. .. 30 Junio
«MEXIQUE» .. .. .. 3 Sepb.
«MEXIQUE» .. .. .. 22 Octb.
Línea de NEW YORK al HAVRE y PLYMOUTH
En esta Agencia se expiden pasajes para esta línea por los lujosos y rápidos trasatlánticos franceses: «Ile de France», «París», «France», «Champlain», «Lafayette», «De Grasse», etc etc.
Para más informes dirigirse a:
ERNEST GAYE
O-REILLY 9.— APARTADO 1090. TELF. A-1476. — HABANA

EMPRESA NAVIERA DE CUBA, S. A.
Apartado No. 2490, Dirección Telegráfica: EMPRENAVE.
Claves en uso: A. B. C., 4a. y 5a. Edición Western Unión.
Walkims and Apedix.
SAN PEDRO No. 6.—HABANA.
TELEFONOS: A-6236. Pasajes y Fletes: A-5315. Información General: A-4730. Departamento de Tráfico: A-3963. Almacén.
A5034: Segundo Espigón de Paula; M-2680: Tercer Espigón de Paula.
NOTA.—Las escalas de Por-Au-Price, Aux-Cayes (Haití), San Pedro de Macoris R. D. Aguadilla Mayaguez y Ponce P. R. Kingston, (Jamaica), son eventuales, ésto es, se harán cuando el pasajero o la carga lo amerite.
VAPORES EN SERVICIO: «Presidente Machado», «Baracoa», «Cienfuegos», «Eusebio Coterillo», «Gibara», «Guantánamo», «Habana», «Joaquín Godoy», «Julián Alonso». «La Fe», «Las Villas», «Manzanillo», «Rápido», «Santiago de Cuba» y «Camagüey».
PUERTOS DE ESCALA: COSTA NORTE.—Puerto Tarafa, Nuevitas, Manatí, (Victoria de las Tunas), Puerto Padre, (Chaparra), Gibara, (Holguín), (Velasco Bocas), Vita, Banes Nipe, Mayarí, Antilla, Preston, Sagua de Tánamo, (Cayo Mambí). Baracoa. Guantánamo, (Boquerón y El Deseo) y Santiago de Cuba.
COSTA SUR.—Cienfuegos, Casilda, Tunas de Zaza, Santa Cruz del Sur, Manopla, Guayabal, Manzanillo, Campechuela, Media Luna, Niquero, Ensenada de Mora y Santiago de Cuba.
COSTA NORTE DE VUELTA ABAJO.—Bahía Honda, Río Berracos, Puerto Esperanza, Santa Lucía, Mi(nas de Matahambre), Río del Medio, Dimas, Arroyo de Mantua y La Fe.
REPUBLICA DE HAITI.—Port-Au-Price, Aux Cayes.
REPUBLICA DOMINICANA.—Santo Domingo, San Pedro de Macorís y Puerto Tarafa.
PUERTO RICO.—San Juan, Aguadilla, Mayaguez y Ponce.
JAMAICA.—Kingston.

ALQUILERES

ALQUILO: AGUILA 97, altos, entre San Miguel y Neptuno, casa moderna, compuesta sala, saleta, comedor, cinco cuartos, cocina. Todo nuevo. Informes, en los bajos. Casa Inclán.
A1 16290 4-11 May.

SE ALQUILAN los altos de Virtudes 166, compuestos de sala, comedor, tres habitaciones, cuarto de baño y cocina. Informan, Telf. A-2564.
A1 16343 4 my 9

SE ALQUILAN los altos de Oquendo número 10, compuestos de sala, comedor, tres habitaciones, cuarto de baño y cocina. Informan, teléfono A-8564.
A1 16342 4 my 9

ALQUILO CASA, ACABADA de reformar, en Reina 109, bajos, entre Campanario y Lealtad, tres cuartos, recibidor, sala, baño completo intercalado, comedor, cocina, cuarto y servicio de criados, patio y traspatio. Informes, en la misma.
A1 15796 30-10 May.

SE ALQUILAN los hermosos altos acabados de pintar de San Miguel 300, compuestos de sala, saleta con columnas, tres grandes habitaciones, baño intercalado con todos los aparatos, comedor al fondo, cocina y calentador de gas. cuarto y servicio de criados. Precio, $35; reajustadísima. También se alquilan otros altos en Basarrate 16, con la misma distribución, en $30 Pueden verse a todas horas. Las llaves en los bajos respectivos. Más informes al teléfono A-4374.
A1 16348 4 my 8

LAGUNAS 45, principal, sala, 2 cuartos, baño completo, 23 pesos, pintándose. Dueños, Gervasio 149, altos.
A1 16337 4 my 6

SAN LAZARO 286
Esquina a Lealtad, bajos muy bonitos y frescos. Informan, Reina 82. Teléfono A-1805.
A1 16347 4 my 8

OBISPO 55: ALQUILO alto, vivienda u oficina. Sala, saleta, comedor, dos habitaciones, baño, cocina. Llaves vidriera, bajos. Informes: Cuevas. M-9896.
A1 16311 4-7 May.

ANIMAS 182, bajos, entre Gervasio-Belascoaín, 4 ventanas a calle. Sala, comedor, 4 cuartos, cuarto criada, baño, cocina. Llave, en los altos. Informan, teléfono M-7217.
A1 16334 4 my 7

PROGRESO 30 BAJOS. Se alquila, cerca del Parque Central, sala, comedor, cuatro habitaciones, baño, demás servicios. La llave en el tren de lavado. Informes: F-4221
A1 16104 3-7 May.

ALQUILO bajos pequeños, muy baratos, nuevos, sala, saleta, cuarto, cocina con calentador, baño completo, Velázquez 12 entre San Joaquín e Infanta. Llave: bodega, dueño. M-2874.
A1 15819 30-6 mayo

ALQUILO ALTOS MODERNOS, Angeles 22, sala, saleta, recibidor, cinco cuartos, terraza, cuarto criados. Informes, enfrente, mueblería. Telf. FO-2283.
A1 16101 3-7 May.

NEPTUNO NUMERO 122 altos, con sala, saleta, siete habitaciones, comedor al fondo, galería, servicios dobles. Precio muy reducido. Informan en la misma, de 1 a 5 p. m.
A1 16270 4-7 May.

SAN RAFAEL 263
Entre Infanta y Basarrate, bonitos bajos, tres habitaciones, baño intercalado, servicio criados, etc. Llaves e informes: Infanta 30, altos.
A1 16273 4-9 May.

PLANTA BAJA Y PRIMER piso, Estrella 9, entre Aguila y Amistad, acera brisa, cuatro habitaciones, cocina, baño. $30.00. Informes, misma.
A1 16303 4-10 May.

MALOJA 165
Entre Escobar y Gervasio. Alquilo ventilados altos y bajos, compuestos de sala, comedor, dos habitaciones, cocina, servicios. Informes: Sociedad Asturiana, Corrales 2, entre Cárdenas y Economía. Telf. A-8202. De 8 a 11 y de 1 a 4.
A1 16267 4-11 May.

CORRALES 90: ALQUILO $29.00, el cómodo y fresco alto, primer piso, acabado de fabricar, casi esquina a Angeles. La llave en la bodega. Informes: Bernaza 23.
A1 16258 4-8 May.

MANRIQUE 189: SE ALQUILAN altos modernos, sala, dos cuartos, baño intercalado, comedor y cocina. Precio rebajado: $25.00.
A1 16248 4-10 May.

CONCORDIA 4: SE ALQUILAN cuatro habitaciones, baño intercalado, sala, comedor, cocina, buen patio, servicio de criados. Informes: I-1982. En la misma la llave.
A1 16246 4-9 May.

AVISO: SE TRASPASAN unos altos con sala, 4 habitaciones y una en la azotea. Ventanas al costado; tiene motor. Informes: Luz 19-A., altos.
A1 16285 4-8 May.

PRADO Número 8.
Esquina a Cárcel, tres plantas, 12 cuartos, sala, muy amplia, propia para sociedad o numerosa familia. Informes, Telf. M-1882.
A1 16317 4 my 8

ALQUILO, Salud 168, entre Oquendo y Soledad, compuesto sala(cuatro habitaciones, baño, cocina y demás servicios. Informes, Belascoaín 48, ferretería Capitolio.
A1 16008 2 my

CONSULADO 19, ENTRE Prado y Genios. Alquilo bajos acabados de pintar, sala, comedor, tres cuartos, baño completo, cocina, baño de criados y patio. Informes: F-1872.
A1 16095 3-7 May.

GLORIA 142, BAJOS Y ALTOS, acabados pintar, modernos, agua abundante; bajos, sala, comedor, 2 cuartos, etc.; altos, cuatro cuartos, $22.00 y $28.00. Verla, de 10 a 12 m. Informes: U-1971.
A1 16287 4-8 May.

INDUSTRIA 41 ALTOS, cerca Prado, ventilados, modernos, decorados, sala, vestíbulo, tres amplias habitaciones, lavabos, baño completo intercalado, comedor. Precio módico, calentador. Llave, bodega enfrente. Telf F-1514.
A1. 16407 5-7 May.

Los Económicos del DIARIO
Los LEE quien puede pagar
Departamento de Clasificados entrada principal del EDIFICIO
PRADO 103 TELEFONO A-3333

ALQUILERES

GANGAS SE ALQUILAN
CON MES ADELANTADO

Genios 3 y 7. Dptos, con sala, recibidor, baño intercalado, 2, 3, 4 hab. baño, servicio criados, etc., desde	$ 25.00
Lindero 24; sala, 2 ctrs, baño comedor, cocina	$ 10.00
Marina 2. Edificio Carreño.	
Departamentos amplios y frescos, con baño y cocina, a .	$ 10.00
Suárez, sala, 2 cuartos, baCerro y Colón, Dptos.	$ 5.00
Tejadillo 11 B, casi esq. a Cuba. Sala, saleta, 4 ctos., baño, comedor, cocina, cto. y servicios criados	$ 30.00
Santa Irene 88. Sala, comedor, 3 cuartos, baño, cocina .. .	$ 15.00
Cuba 29, altos, sala, saleta, 5 cuartos, baño, comedor, cocina, cuarto criados	$ 50.00
Omoa 81 E, sala, 2 cuartos, baño, comedor, cocina, en .	$ 18.00
M esquina a 13, local garage	$ 3.00
12 y 23, Dptos., con sala, 2 habitaciones, baño, comedor, cocina	$ 10.00
Marina 16-C., Dptos, con sala, 2 o 3 cuartos, baño completo, comedor, pantry ...	$ 16.00
Mayía Rodríguez 335. Sala, 3 ctos., baño, comedor, cocina	$ 15.00
Amistad 68, departamentos a	$ 16.00
Goicuría 8. Sala, 2 ctos., baño, comedor, cocina	$ 10.00
Revillagigedo 70 Sala, 3 ctos, baño, comedor, cocina	$ 26.00
Pasaje Infante 5, S. Suárez, sala, 2 ctos., baño, comedor	$ 15.00
Vigía 11, sala, 2 cuartos, baño, comedor, cocina	$ 10.00
Subirana 50. Sala, tres cuartos, baño, comedor, cocina .	$ 25.00
Dragones 12 departamentos .	$ 10.00
Suárez 116 y 116 A, altos, sala, 4 cuartos, baño, comedor, cocina	$ 25.00
San Bernardino 93-A. y B., sala, 2 habitaciones, baño, comedor cocina	$ 8.00
Infanta 106; sala, recibidor, 3 habitaciones, baño, comedor, cocina	$34.00
Belascoaín 7 B. Sala, 3 cuar-	
Cuba 44. Sala, saleta, 4 cuartos, comedor, baño, cuarto y servicios criados	$ 35.00
Vives 180; sala, 3 cuartos, baño, comedor, cocina	$ 35.00
Paz 56; sala, saleta, 3 cuartos, baño, comedor, cocina.. ..	$ 25.00

LOCALES COMERCIO

Cárcel 15, bajos	$ 50.00
Infanta 106-A y C., locales	
Acosta 49 al 53	$120.00
amplios y además dos habitaciones, baño, comedor ..	$ 15.00
Marina 2, propio para exhibición	$250.00
O-Reilly 13	$ 4.00
Zulueta 32	$100.00
Aguila 66, local con 2 cuartos, baño, comedor	$ 40.00

A-4358 M-6263 M-5096

$25.00: CONCORDIA 177-A., primero, entre Soledad y Aramburu, columnas escayola, sala, comedor, dos habitaciones, baño completo, cocina. Informes: «La Moda», Galiano y Neptuno. A-4454.
A1 16157 3-8 May.

SE ALQUILA el moderno primer piso de la casa San Lázaro número 299 entre Soledad y Aramburo, compuesta de sala, cuatr ohabitaciones, baño completo, comedor al fondo, cocina y cuarto de criados. Puede ver se a todas horas. Informes, San Ignacio 50. Telf. A-7501.
A1 16477 5 my 15

LINDERO 6, ENTRE LLINAS y Clavel, a una cuadra de Belascoaín. Alquilo barata casa, compuesta de sala, saleta, tres habitaciones y servicios sanitarios. Llaves en bodega esquina a Clavel. Informes: U-1773.
A1 16115 3-9 May.

ALQUILO: ESCOBAR 189, altos, entre Sitios y Peñalver, $23.00. Acabada de pintar. Muy fresca, tres cuartos; Corrales número 120, altos, entre San Nicolás e Indio, $22.00. Recién pintada; Sitios 135, entre Lealtad y Escobar, $25.00. Acabada de arreglar. En los bajos, sala, comedor, cocina, baño. En los altos, tres cuartos. Muy frescos y cómodos. Una sola casa. Informes: San Miguel 117. U-3627.
A1 16166 3-6 May.

INFANTA 102-A., SEGUNDO piso, casi esquina San Rafael, recibidor, sala, cuatro cuartos, baño intercalado, comedor, cuarto, servicio criados, galería cerrada, luz, limpieza escalera. Llaves, Isidoro. F-6581.
A1 16132 3-6 May.

ALQUILO EN $38.00, los frescos bajos, San Miguel 180, con sala, recibidor, cuatro espaciosas habitaciones, comedor, baño y cocina. La llave, en los altos. Telf. FO-7969.
A1 16084 3-7 May.

VILLEGAS 109, SE ALQUILA un moderno y fresco piso alto, compuesto de sala, recibidor, cuatro habitaciones, baño, cuarto y servicio criados. Informes: Muralla 103. Telf. F-5506.
A1 15592 29-7 May.

ALQUILO LOS ALTOS de Montoro 31, Ensanche de La Habana, con sala, saleta, cuatro cuartos, baño, comedor, cocina y baño de criados. La llave en los bajos, izquierda. Informes: F-3045.
A1 16093 3-6 May.

CIENFUEGOS 12, ENTRE Monte y Corrales, segundo piso, sala, saleta, cinco habitaciones, comedor, baño, cocina, acera brisa. Informes, en la misma. Telf. I-4438.
A1 18162 3-6 May.

ALQUILERES

LEA, QUE LE INTERESA EN $18.00, POR SU PRECIO, NADA MEJOR
Se alquilan en $18.00 las cómodas y ventiladas casas bajas, calle Agustín Alvarez números 4 y 11, entre Marqués González y Oquendo, a dos cuadras de Belascoaín, y una del Nuevo Frontón, acabadas de pintar, compuestas de sala, saleta corrida, tres habitaciones, cocina, patio y demás servicios, con abundante agua. Calle pavimentada y mucha luz. Vecindario de moralidad. Las llaves en el número 10. Informes: Edificio «Bacardí», Apartamento 401, Francisco Torres. De 10 a 12 a. m. y de 3½ a 5½ p. m. Telf. A-7830. Garantías: Dos meses en fondo y referencias de que paga el alquiler. No se cobrarán los días del mes de mayo. El alquiler empezará a correr el primero de junio; pero se exigen absolutas garantías.
A1 16020 2-7 May.

SAN FRANCISCO NUMERO 19, entre Neptuno y San Miguel, hermosa casa, planta baja, escalera, azotea, patio, sala, comedor, tres cuartos, baño completo, cocina, etc. Precio, rebajadísimo. Informes: Goizueta. F-3937.
A1 16013 2-7 May.

ALTOS, ESPADA 67, casi esquina San José, sala, tres habitaciones, comedor, servicios, $25.00; otros, en San José 158-B., esquina Espada, dos habitaciones, lo demás igual, $20.00.
A1 15934 2-7 May.

ALQUILO. Belascoaín 7-C, por Animas casita independiente. Suárez 102 esq. a Alcantarilla, 1o. piso, 4 cuartos, muy fresco, en la misma, 3 departamentos, con cocina independiente. Llaves bodega. Informes: U-6877.
A1 15845 1-9 mayo

$34.00: CONCORDIA 179. primero, casi esquina Aramburu, sala, comedor, cinco habitaciones grandes. Muy fresca. Llaves, al lado, talleres «La Moda». A-4454.
A1 16159 3-8 May.

$25.00 VIREUDES 177-G., bajos, entre Oquendo y Soledad, sala, recibidor, comedor, tres habitaciones, baño intercalado, cocina, magnífico patio. Informes: «La Moda». Galiano y Neptuno. A-4454.
A1 16158 3-8 May.

SE ALQUILAN LOS HERMOSOS altos de Jovellar número 26, casi esquina a Infanta; Basarrate número 4, casi esquina a San Lázaro; Oquendo número 40, casi esquina a Carlos III; Sol número 23, entre Oficios e Inquisidor y Flores número 28, cerca de Agua Dulce. Todos muy frescos, cómodos y baratos. Para informes: Llame: A-1752.
A1 15791 30-16 May.

SE ALQUILA LA HERMOSA casa, de zaguán, Finlay 58, frente al parque de Dragones; sala, dos ventanas, recibidor, seis cuartos, comedor y patio grande. Telf. I-6054.
A1 15577 29-7 May.

$17.00: ACCESORIA A., de Oquendo 13, entre Salud y Jesús Peregrino, sala, dos habitaciones, baño y cocina. Informes: «La Moda», Galiano y Neptuno. A-4454.
A1 16156 3-8 May.

PRADO 105: SE ALQUILA la segunda planta, compuesta de 12 habitaciones, hall, comedor, 2 cuartos, con sus servicios sanitarios y cocina. Propia para casa de huéspedes. Se admiten proposiciones. Informes: Bufete de Arellano. M-3936.
A1 16199 3-7 May.

MARQUES GONZALEZ 2, con cinco cuartos, demás comodidades; y Virtudes 171-A., altos y bajos, con sala, comedor, dos cuartos, dormitorios, cocina y baño. Precio de situación. Informes: F-2410.
A1 16113 3-6 May.

EN SANTA CLARA Y CUBA, alquilo piso moderno, altos, tres habitaciones, sala, saleta, comedor, baño intercalado y cuarto y servicio criados. Fabricación moderna. Precio: $30.00. Informes, allí, Rodríguez y Compañía.
A1 16196 3-13 May.

VIRTUDES 145
Bajos, entre Gervasio y Belascoaín, nueva, sala, tres cuartos, baño intercalado, comedor al fondo, cocina gas. Llave, bodega. Informes: Telf. I-2130.
A1 16126 3-8 May.

ALQUILO LOS BAJOS de Almendares 20, Ensanche de La Habana, con sala, hall, cuatro cuartos, baño intercalado, comedor, cocina y cuarto y baño de criados. La llave, en la bodega de la esquina de Bruzón. Informes: F-3045.
A1 16092 3-6 Mayo.

ALQUILO: CUBA NUMERO 89, primero y segundo pisos, sala, comedor, cinco habitaciones, cocina, baño y doble servicio sanitario. Llave, bodega. Informes: Grandes Almacenes, «El Número 15», Monte 15. A-2803.
A1 15625 29-7 May.

SE ALQUILAN LAS CASAS
Sol 13, espléndido piso alto, sala, saleta, gabinete, cinco habitaciones, baño intercalado, cocina, servicio criados y lavadero. $35.00.

CHAVEZ 34, PRIMERO, de esquina, muy fresco, sala, tres habitaciones, cocina, baño completo y terraza; 32 bajos, con las mismas comodidades y hermoso patio. Precio módico.

MONSERRATE 107, CASI esquina a Teniente Rey, primer piso, con alumbrado propio, sala, dos habitaciones, comedor, cocina y servicios. Se da baratísima.

ANTON RECIO 45, ESQUINA a Rubalcaba, lindo pisito con sala, una habitación grande, baño completo y cocina. Telf. M-7450.
A1 15728 30-8 May.

ELEGANTE PISO
En 26 pesos. Aramburo y San José. Independiente, baño, sala, 3-4, comedor, cocina gas, servicio servidumbre, pasillo, hable al dueño, A-6359. 2 meses fondo.
A1 16219 3 my 6

ALQUILERES

LEA, QUE LE INTERESA HORROROSA GANGA
En $22.50 cada uno, se alquilan los lujosos y modernos altos y bajos de Benjumeda 56, entre Marqués González y Oquendo, a dos cuadras de Belascoaín, acabados de pintar, compuestos de sala, saleta corrida, tres habitaciones, baño intercalado, calentador, cocina, etc. La llave al doblar, Pasaje Agustín Alvarez número 10. Informes: Edificio «Bacardí», Apartamento 401. Telf. A-7830. Francisco Torres. De 10 a 12 a. m. y de 3½ a 5½ p. m. Garantía: dos meses en fondo y referencias de que paga el alquiler. No se cobrarán los días del mes de mayo. El alquiler empezará a correr el primero de junio; pero se exigen absolutas garantías.
A1 16024 2-7 May.

BAJOS AMPLIOS, MODERNOS, todo confort, muy ventilados, baratos, Espada 24, casi esquina a San Rafael. Informes, al lado, encargada, altos, al fondo.
A1 15935 2-7 May.

SE ALQUILA: MAZON 36, entre Valle y Zapata, sala, comedor, tres habitaciones, baño, cocina, cuarto criados, $25.00. Llaves, en la misma. Telf. M-9837.
A1 15956 2-12 May.

VILLEGAS 66, ENTRE Obrapía y Lamparilla. Altos. Se componen de recibidor, sala, comedor, cinco cuartos, baño, cocina, cuarto y servicio de criados, terraza, tres cuartos más al fondo, con su cocina y servicio. Precio: $60.00. Informes: Bufete de Arellano. M-3936.
A1 15239 26-7 May.

EN $20.00 SE ALQUILAN los altos, Corrales 285, sala, comedor, dos cuartos. Informes: Telf. I-1475.
A1 15912 2-7 May.

SAN MIGUEL 254 B, bajos, frente parque Trillo, fresca, cuatro cuartos, sala, comedor, cocina, baño, patio, $35. Llave bodega esquina.
A1 16072 2 my 6

ALQUILAMOS ESPLENDIDOS pisos modernos, desde Belascoaín, a Hospital, por San Rafael, de $25.00 a $40.00. Pida informes: Telf. U-5215, ferretería, Belascoaín esquina San Rafael.
A1 15788 30-11 May.

EDIFICIO "MENENDEZ"
Virtudes y Escobar, y Virtudes y Gervasio. Alquilo baratísimo primero y segundo, con tres y cuatro habitaciones, sala, comedor, baño intercalado, gas, cuarto y servicio criados. Llave e informes, en Gervasio y Virtudes, bodega.
A1 15789 30-16 May.

PARA CASA HUESPEDES. Alquilo dos plantas, Amistad número 15, 38 habitaciones, agua corriente, sala, comedores, espaciosa cocina, ocho servicios, baños completos, cuatro criados. Informes: Neptuno y Amistar. A-4376
A1 15518 28-8 May.

AVE. REPUBLICA 271
Sala, cuatro habitaciones, baño intercalado, comedor al fondo, cuarto y servicio de criados, cocina de gas y carbón. Informes: F-2134. Precio: $40.00.
A1 15793 30-7 May.

VILLEGAS NUMERO 20, altos, casi esquina a Empedrado. Se alquila, compuesto de sala, saleta, comedor, tres habitaciones, baño y cocina de gas. Agua abundante. Bien ventilado y fresco. Ultimo alquiler: $38.00. La llave en los altos. Informes: Telfs. U-3557 A-9829.
A1 15779 30-7 May.

ALQUILO CASA, MANRIQUE 10, segundo piso, entre San Lázaro y Lagunas, tres cuartos, baño completo intercalado, sala, saleta y comedor decorados, cocina, cuarto, servicio de criados, pasillo y patio azulejados, con toldos. Informes, la misma.
A1 15774 306 May.

SAN RAFAEL y San Nicolás, en 30 pesos, alquilo alto con sala, comedor, dos habitaciones y baño. Llave, en la bodega. Teléfono M-1660.
A1 15898 1-7 mayo

BERNAZA 65, casi esquina a Muralla, alquilo casitas con distintas comodidades, de 10 a 20 pesos. Informa, la encargada.
A1 15897 1-7 mayo

ALQUILO SOL 99, ESQUINA Villegas, casa segundo piso, tres cuartos, baño completo intercalado, cocina, comedor y sala, decorados, cuarto, servicio de criados y lavadero. Informes, en la misma y en la azotea.
A1 15797 30-7 May.

CAMPANARIO 48 bajos, esquina Virtudes, fresquísima, alquilo, cuatro habitaciones, sala, comedor, recibidor, dos baños, cocina, llave bodega en frente. Informes, Neptuno 106. La llave: A-4480. alquiler módico.
A1 15811 30-6 My

ALQUILO SALUD 168, entre Oquendo y Soledad, compuesto sala, cuatro habitaciones, baño, cocina y demás servicios. Informes: Belascoaín 48, ferretería «Capitolio».
A1 16008 2-12 May.

SAN MIGUEL 290, ENTRE Infanta y Basarrate, sala, comedor, tres cuartos, baño, cocina y patio. Una sola planta. Informes: FO-2129.
A1 15996 2-7 May.

VILLEGAS 23, PRIMER PISO, con sala, saleta, cuatro cuartos, baño intercalado, cocina y servicio para criados. Llaves e informes: F-5869. También en la misma de 11 a 1.
A1 15927 2-7 May.

CRISTO 21: ALQUILO barato estos modernos bajos, con sala, comedor, tres cuartos, baño intercalado completo, patio, cocina de gas, cuarto y servicio criados. Llave, número 20. Telf. A-0698.
A1 15989 2-7 May.

ALQUILO: PUERTA CERRADA 24, altos, sala, comedor, tres habitaciones. $20.00. Telf. X-3667.
A1 15743 30-6 May.

SAN RAFAEL 141-C., entre Oquendo y Soledad, modernos, amplios y frescos altos, recibidor, sala, 3 habitaciones grandes, más una al fondo, baño familia y criados, comedor. Informes: FO-2129.
A1 15734 30-6 May.

CARLOS III 16-C.
Altos y bajos, sala, saleta, cuatro habitaciones, baño intercalado, cocina de gas. Ultimo precio: $34.00. Informes: F-2134.
A1 15794 30-7 May.

ALQUILERES

ALTOS MODERNOS, $40.00. Se alquilan, San José 98, sala, saleta, cuatro cuartos grandes, comedor, cocina, baño intercalado, servicio criados, dos patios. Llave, en la joyería "La Regente" .A-4376.
A1 15517 28-6 May.

ALQUILO CASA, FLORIDA 49, entre Vives y Esperanza, sala, comedor, dos cuartos, baño, cocina gas, $20.00. Informes: Monte 118. Telf. M-9321.
A1 15467 28-7 May.

SE ALQUILAN ALTOS de esquina, con tres habitaciones, sala, saleta, recibidor, baño, cuarto y servicio de criados. $40.00. Neptuno 346, esquina a Basarrate. FO-2522.
A1 15455 28-6 May.

ALQUILO BAJOS, SAN JOSE 91, entre Gervasio y Belascoaín, sala, recibidor, cuatro habitaciones, comedor, baño, cocina, habitación y servicio de criados. Informes: Belascoaín 48. Ferretería «Capitolio».
A1 15519 28-8 May.

SE ALQUILAN CASAS modernas y baratas. Arbol Seco número 63, bajos y 63 altos, entre Santo Tomás y Benjumeda, con cuatro habitaciones, sala y comedor. Más informes: U-1478 U-6667.
A1 12900 7-7 May.

GALIANO 42. SE ALQUILAN los hermosos pisos bajos y altos, de esta fresca, moderna y bien situada casa. Los altos y los bajos, son salones corridos y están preparados para establecimientos. Lluria y Estrada, Aguiar 71. Telf. A-7656.
A1 15073 25-11 May.

(PRINCIPE 24), entre Espada y San Francisco. Se alquila una planta alta, compuesta de cuatro cuartos, sala y saleta, baño moderno, servicio de criados. De lo más fresca y sana. La llave, en la azotea. Informes: M-6512, Martínez.
A1 15377 27-5 May.

SE ALQUILAN: REFUGIO 16, altos y bajos, media cuadra de Prado, sala, comedor, tres habitaciones. Precio: $28.00 y $30.00. Telfs. A-2996 FO-1926.
A1 15312 27-5 May.

CASAS BARATISIMAS: Calle Nueva Pilar, esquina Manglar desde $20.00 dos, tres y cuatro habitaciones, baños completos. Llaves misma casa, altos 1. Informes: Telf. F-2836.
A1 14470 20-5 May.

ALQUILO PLANTA BAJA, de Suspiro 4, casi esquina a Monte; compuesta de sala, comedor, tres amplias habitaciones, cuarto de baño, cocina gas. Precio reducido. Informes, en los altos.
A1 14608 21-6 Ab.

SE ALQUILAN
CASAS MODERNAS
JOVELLAR 27 entre Aramburu y Hospital, sala, comedor, dos habitaciones, baño y cocina. $25.00 y $30.00
JOVELLAR 30 y 51, entre Hospital y Espada, sala, comedor, dos habitaciones, baño y cocina. $16.00, $18.00 y $19.00.
VAPOR 43, 45 y 47, entre Hospital y Espada, sala, comedor, dos habitaciones, baño y cocina, $25.00.
CALLE 16 NUMERO 3, entre 9 y 11, en el Vedado, sala, comedor, dos habitaciones, baño cocina, cuarto y servicio de criados. $30.00 y $17.00.
JOVELLAR 49, entre Espada y Hospital, dos habitaciones, baño y cocina, con luz a $13.00 y $14.00.
VAPOR 43, ENTRE ESPADA y Hospital, dos habitaciones, baño y cocina, con luz a $12.00 y $13.00.
JOVELLAR 30 y 32, entre Espada y Hospital, recibidor, sala, tres habitaciones, baño, comedor, cocina cuarto y servicio criados, $30.00.
INFORMES: OFICIOS 22, ALTOS Telf. M-9837.
A1 14736 22-7 May.

CORRALES 55, BAJOS. Se alquilan cuatro habitaciones, sala, comedor, recibidor y servicios completos. Precio de situación. Llave e informes: Someruelos 6.
A1 15662 29-7 May.

ALQUILO casas modernas, reajustadas, Marqués González 26; Inquisidor 48, Zanja 116 A; Milagros 79. Informes, Telf. U-3763.
A1 16068 2 my 7

A-2 — Vedado y Príncipe

VEDADO: CALLE 21 número 331, entre A. y B., familia respetable alquila altos, dos habitaciones y baño con o sin comida y muebles. Telf. F-1241.
A2 16390 5-7 May.

VEDADO: EN LO MAS ALTO. Calle 25 número 371, entre Paseo y 2, confortables altos, sala, recibidor, comedor, cinco cuartos con tres baños completos, cuarto y servicio criados, lavadero, etc. Propios para varios matrimonios o numerosa familia. Su dueño: Telf. F-5880. Precio: $60.00.
A2 16420 5-11 May.

BAÑOS 10-A., ALTOS. Se alquilan con sala, cuatro dormitorios, baño intercalado, etc. Fresquísimos, independientes y recientemente construídos. A-7625 F-1283.
A2 16365 5-13 May.

K. NUMERO 12, ENTRE 9 y 11, Vedado. Alquilo altos, acera sombra, terraza, sala, comedor, 4 cuartos, baño moderno, cocina, cuarto y servicio de criados. Telf. F-4868.
A2 16391 5-12 May.

LEA, QUE LE INTERESA BARATISIMOS ALTOS EN EL VEDADO, $30.00
Se alquilan los moderno y frescos altos, calle 10 número 199, esquina a 21, en $30.00, compuestos de sala, saleta corrida, tres habitaciones, baño completo intercalado, calentador, cocina y servicio de criados. Abundante agua. Las llaves en la misma. Informes: Edificio «Bacardí», Apartamento 401. Francisco Torres. De 10 a 12 p. m. y de 3½ a 5½ p. m. Telf. A-7830. Garantía: Dos meses en fondo y referencias de que paga el alquiler. No se cobrarán los días del mes de mayo. El alquiler empezará a correr el primero de junio; pero se exigen absolutas garantías.
A2 16023 2-7 May.

ALQUILERES

CALLE M. NUMERO 98, bajos, entre San Lázaro y Jovellar, moderna, sala, saleta, tres cuartos, comedor, cocina, baño intercalado. 30 pesos. Informes: Cerro 532. I-1002. Llaves, en la misma.
A2 15466 28-5 May.

ALQUILO MODERNOS bajos, 25 número 424, entre 6 y 8, jardín, portal, sala, cuatro habitaciones, comedor, cocina, cuarto de baño y servicio criados, patio al fondo. Llaves: 428, altos. M-1921.
A2 14662 21-5May.

LUJOSOS bajos. Paseo 14. 6 cuartos, dos baños, comedor, sala, recibidor todo estilo sevillano, garage. Precio: $90. Informan: Teléfono: F-1966.
A2 15801 1-9 mayo

VEDADO, calle F núm. 15 entre Calzada y nueve. Se alquila moderno chalet de dos plantas con sala, saleta, recibidor, seis cuartos, dos baños, cocina, servicios de criados, garage para dos máquinas. Informan en la misma, de 10 a 12 de la mañana, y de 2 a 4 de la tarde. Teléfono F-5453.
A2 13293 11-11 may

13 ESQUINA A 8, VEDADO. Los bajos, compuestos de jardín, portal, recibidor, sala, living-room, biblioteca, comedor, servicios, pantry, cocina, cuarto y servicio criados, dos cuartos en el sótano; altos, cinco habitaciones, dos baños, dos terrazas, garage para dos máquinas y cuatro cuartos de criados con sus servicios. Precio 140 pesos. Informes: Bufete de Arellano. M-3936.
A2 15242 26-7 May.

VEDADO: K., ESQUINA a 11. Se alquilan los bajos, gran portal, de esquina, sala, saleta, cinco cuartos, dos baños, cuartos criados, garage, etc. Informes: F-2115. Llave, bodega.
A2 15806 30-7 May.

D. ENTRE 27 Y 29, BAJOS, jardín, portal, sala, comedor, tres habitaciones, baño completo, cocina gas y carbón, cuarto y servicio criados, patio, garage. Informes: I-3041.
A2 16242 4-11 May.

ALQUILO lujosos altos, Diecinueve número 155 entre J y K, Vedado, terraza frente y fondo, sala, recibidor, seis cuartos, dos baños, hall, comedor, pantry, espaciosa cocina, cuarto criados, garage, cuarto chófer, llaves esquina K. Informes: J-3763.
A2 16067 2-8 May.

ALQUILO: CASA MODERNA, alta, toda decorada, sala, recibidor, comedor, cuatro cuartos, lujoso baño, cocina, servicio criados. 21 esquina 14. $30.00. M-2602. González.
A2 16379 5-10 May.

CALLE I., ESQUINA Calzada, Vedado. Alquilo baratas, varias casas pequeñas, acabadas de construir. Todas comodidades. Situación inmejorable. Véalas a todas horas. Informes: A-3131.
A2 16105 3-11 May.

VEDADO: ALQUILO fresquísima casa, B., número 87, entre 9 y 11, con muebles o sin ellos, $70.00. Informes: F-4283. Media cuadra colegio La Salle».
A2 16180 3-11 May.

VEDADO: EN MODICO precio se alquilan altos espaciosos y ventilados con cinco cuartos, sala, comedor, hall, terraza, baño, etc. Calle 6, esquina a 13. Informes: F-2082.
A2 16098 3-8 May.

ALQUILO: H., ENTRE 13 y 15, número 135, jardín, portal, sala, gabinete, comedor, cocina, cuarto, servicios, traspatio; altos, terraza, 4 habitaciones, baño. Informes: 15 y H.
A2 16186 3-13 May.

SE ALQUILA: CALLE 12, entre 21 y 23, sala, comedor, cuatro cuartos, garage, baño intercalado, servicio criados, agua fría y caliente.
A2 16125 3-6 May.

ALQUILO CASITAS mampostería, 10 y 11 pesos mensuales, sala, 2 habitaciones, cocina, baño. A familias moralidad. Muy higiénicas. 15, entre 18 y 20, Vedado. Pasaje Vega.
A2 16152 3-8 May.

CALZADA 62, ENTRE F. y Baños, Vedado, sala, saleta, comedor, ocho cuartos, dos baños, garage y cuarto con servicio criados, buen jardín al frente y costado, ocupando mil metros de terreno. Precio: $100.00 I-6584 M-1382. Propia para numerosa familia, sociedad o clínica.
A2 16198 3-9 May.

CALLE 15, ENTRE A. y Paseo, casa, acera de la sombra, compuesta de sala, comedor, cinco habitaciones con baño intercalado y otro baño completo en el patio. Informes: FO-2980 A-2736.
A2 16127 3-7 May.

SE ALQUILA la moderna casa, F. 266, entre 27 y 29, Vedado, con ocho cuartos, tres baños y demás comodidades Informan, en la misma. Telfs. M-2367 M-6263.
A2 15914 2-9 May.

SE ALQUILA CASITA de altos, muy fresca, sala, y dos cuartos y demás servicios. $20.00. Calzada y C., altos de la panadería «Las Delicias». Informes: F-2404.
A2 15949 2-10 May.

HERMOSOS CHALETS, frente al Parque «Maine», Hotel «Nacional», muchas comodidades, O. números 10 y 12, esquina a 19. La llave, número 8, edificio «Piloto». Más informes: Telf. F-4782.
A2 15929 2-7 May.

VEDADO: ALTOS, 4 esquina 11, acabados de pintar, recibidor, sala, comedor, cuatro cuartos, terrazas, dos servicios, garage. Telf. F-3869.
A2 15977 2-10 May.

ALQUILO BAJOS, CALLE 6 número 195, entre 23 y 25, Vedado, tres habitaciones, baño intercalado, cuarto y servicio de criados, entrada independiente, etc. Precio: $45.00. Llaves, altos. Informes: Avenida Wilson 77. Telf. F-1490.
A2 15710 30-5 May.

SE ALQUILA UNA CASA en la calle N., entre 13 y 15, número 4, lugar más pintoresco del Vedado, con sala, comedor, dos cuartos, y cuarto de criados, portal y jardín.
A3 15780 30-7 May.

SE ALQUILAN LOS MODERNOS y frescos altos, de 9 esquina a I., Vedado, con dos terrazas, sala, saleta, amplio comedor, cinco hermosas habitaciones, baño completo, pantry, cocina, cuarto y servicio de criados, garage. Alquiler, rebajado. Informes en los altos, al lado.
A2 15804 30-16 May.

FOLLETIN 71

LEWIS WALLACE

BEN-HUR

(UNA VIDA CRISTIANA)

(Traducción de A. A. Barberán)

(De venta en «La Moderna Poesía» Pi y Margall 135. A-1171)

pe, el mismo que conducía al camejaba los remos. Hacia la popa, el bote estaba alfombrado, cubierto de almohadones y telas de los más brillantes colores de la púrpura de Tiro. Al timón estaba sentada la egipcia, envuelta en chales de la India y en una especie de vaporosa nube de encajes. Sus brazos, desnudos, no sólo eran perfectos por la forma, sino atractivos por la gracia de sus movimientos, de la que estaban dotados asimismo sus manos y sus dedos. Los hombros y el cuello estaban protegidos del aire de la noche por una ancha banda, que no los cubría sino a medias.

En la ojeada que Ben-Hur echó sobre ella, no fué notando todos estos pormenores uno por uno. Sintió una impresión ttal, y, como sucede con la de una luz fuerte, no hay en ella materia de enumeración o de diferenciación.—«Tus labios, como un hilo de grana, y tus sienes, como cachos de granada a la parte adentro de tus guedejas. Levántate, oh amiga mía, hermosa mía, y vente. Porque hé aqué ha pasado el invierno, hase mudado la lluvia se fué hanse mostrado las flores en la tierra, el tiempo de la canción es venido, y en nuestro país se ha oído la voz de la tórtola».—Tal fué la impresión traducida en palabras que la egipcia hizo sobre él.

—Ven——le dijo ella, al observar que se paraba—, o pensaré que eres un marino miedoso.

El rojo de sus mejillas se hizo aún más vivo. ¿Sabia elila algo de su vida de galeote?

Al fin bajó hasta la plataforma.

—Temía—dijo él, cuando se sentaba enfrente de ella— temía echar a pique el bote.

—Espera que estemos en aguas más profundas, por lo menos— dijo, haciendo una señal al negro, que dejó caer los remos y comenzó a alejarse de la orilla.

Si el Amor y Ben-Hur vivieron hasta entonces desunidos ahora parecía llegar al punto de implorar gracia el israelita. La egipcia estaba sentada en lugar donde no podía dejar de contemplarla, a ella, a quien ya su imaginación igualaba con la Sulamita. Mientras sus ojos le dieran luz, podían lucir las estrellas sin que él las viera, y la noche llegar sin que su obscuridad le asustara, pues sus ojos estaban deslumbrados.

Para un joven en compañía de mujer semejante, no hay situación en que más pueda complacerse la fantasía que el hallarse en un lago tranquilo, y en una noche serena del estío. ¡Es tan fácil en esta época pasar insensiblemente de la vida vulgar a la ideal.

—Dame el timón—dijo Ben-Hur.

—No—replicó ella—; eso sería invertir los papeles. ¿No fuí yo quien te invité a pasear conmigo? Soy tu deudora y quiero pagarte. Puedes hablar y yo escucharé; o yo hablaré y tú escucharás; como te plazca; pero sólo a mí toca escoger adónde iremos y el camino que hemos de seguir.

—¿Y adónde será?

— Ya te has alarmado otra vez?

—¡Oh hermosa egipcia! Te pregunto solamente lo primero que pregunta siempre un esclavo.

—Llámame Egipto.

—Te llamaré más bien Iras.

—Puedes pensar en mí con ese nombre, pero llámame Egipto.

—Egipto es un país y representa a muchas gentes.

—Sí, sí, ¡y qué país!

—¿Es a Egipto adónde vamos?

—¡Ojalá! ¡Cuán feliz sería yo entonces!

Y suspiró al pronunciar estas palabras.

—No tendrías entonces ningún recuerdo para mí.

—¡Ay! Según veo, no has estado nunca allí.

—Nunca.

—¡Oh! Es el país en que no puede haber ningún desgraciado; el país deseado por todo el resto de la tierra; hace poco, según su errónea opinión, la patria de todos los dioses y, por tanto, el más divinamente bendecido. Allí, ¡oh hijo de Arrio!, el que es feliz lo es doblemente y el desgraciado, cuando bebe por primera vez de las dulces aguas del río sagrado, ríe y canta y juega como un niño.

—Según tú, ¿no hay allí pobres como en otras partes?

—Los pobres en Egipto son, sencillamente, los muy sobrios en sus necesidades—replicó. —Más allá de lo indispensable no tienen deseo alguno. ¡Y con qué poco se contentan! No podrá sorpecharlo jamás un griego o un latino.

—Pero yo no soy lo uno ni lo otro.

Ella se echó a reir.

—Tengo un jardín de rosales, y, en él, uno qne es el más frondoso y rico de todos. ¿De dónde crees tú que fué traido.

—¿De la Persia, que es la patria del rosal?

—No.

—¿De la India?

—Tampoco?

—¡Ah! Entonces será de alguna de las islas de Grecia

—Te lo diré—dijo al fin.—Un viajero lo encontró a un lado del camino, en la llanura de Refaín; lo vió marchito y lo recogió.

—¡Oh! ¡En la Judea!

—Yo lo planté en la tierra que el Nilo acababa de dejar al descubierto y blandos céfiros del Sura, caldeados en el desierto, lo curaron, y el sol tuvo compasión de él y lo besó. Así creció y floreció. Ahora me presta su sombra y me demuestra gratitud con su perfume. Idénticamente sucede con los rosales que con los hijos de Israel. ¿En dónde alcanzarían mayor perfección que en Egipto?

—Moisés sólo es un ejemplo entre muchos miles.

—Seguramente. Y al interpretador de los sueños ¿lo olvidarás?

—¡Ah! Los faraones humanos y buenos han muerto.

—¡Ah, sí! El río, a cuya margen duermen, los arrulla con su canto en sus tumbas, y, sin embargo, el mismo sol templa la misma atmósfera que respira el mismo pueblo.

—Sí pero hoy Alejandría no es más que una ciudad romana.

—No, no ha hecho otra cosa más que cambiar de cetro. César le quitó el poder por medio de la espada, y dejó el centro del saber. Ven conmigo al Bruqueio y te mostraré la escuela de las naciones; al Sarapeo, y verás la perfección en la arquitectura; a la biblioteca, y leerás los libros de todos los informales; al teatro y oirás las hazañas heroicas de los griegos y de los indios; al muelle, y encontrarás los triunfos del comercio. Desciende conmigo a las calles ¡oh hijo de Arrio!, y cuando los filósofos se hayan marchado llevando consigo a los maestros de todas las artes, y los dioses hayan atraido a sus templos a los devotos, y no quede otra cosa del día más que sus placeres, oirás las historias que han regocijado a los hombres desde el origen del mundo y los cantos que no morirán nunca, nunca.

Oyéndola, Ben-Hur recordó la noche en que, en su casa de verano de Jerusalén, su madre le declamaba con igual acento de poesía y el mismo entusiasmo patriótico las glorias de Israel.

—Ahora veo por qué deseas que te llame Egipto. ¿Me cantarás una canción si te llamo por este nombre? Anoche te oí cantar.

—Era el himno del Nilo— respondió la egipcia;— un lamento que canto cuando creo respirar el aire del desierto y me parece oir el murmullo de las ondas de mi amado río. Déjame cantarte más bien un canto indio. Cuando vayamos a Alejandría te llevaré a la esquina de una calle, donde podrás oir a la hija del Ganges que me lo enseñó. Kapila, ya sabes que fué uno de los sabios indios más venerado por todos los demás sabios.

Entonces, como si fuera para ella un modo natural de expresión, comenzó a cantar casi sin transición.

KAPILA

I

Kapila, tan joven y tan sincero,
Kapila.—¡Yo suspiro por una gloria
como la tuya!—y fuera del campo de
batalla, te llamo para preguntarte:—
¿Cómo en valor podré igualarte?
Kapila cabalga en su corcel bruno,
—Quien, todo lo ama todo lo avacalla.—Al amor le debo toda mi bravura.
Una mujer me dió un dia su alma
—para ser por siempre alma de mi
alma. —De aquí me viene el valor.
—Probadlo, probadlo y veréis

II

Kapila, Kapila, tan viejo y tan
canoso,—la reina pregunta por tí.
—Pero antes de partir quiere que me
digas—cómo alcanzaste la sabiduría.
Kapila estaba a la puerta del templo—como un sacerdote en traje de
eremita:—No me vino como les llega
su saber a los hombres. —A mí me
hizo sabio la fe.
Una mujer me dió su corazón un
dia —para que fuera el corazón del
mío.—De aquí provino toda mi sabiduría.—Probadlo, probaldo y veréis.

Ben-Hur no habia tenido apenas tiempo de dar las gracias a la can-

M.E.C.D. 2016

ALQUILERES

SE ALQUILA, A número 22, bajos entre Línea y Once. Jardín, portal, sala, hall, comedor, cinco hermosos cuartos, baño, cocina, cuarto y servicio criados, garage. Precio, $65. Abierta 1 a 6. Informan, Calzada 114. Telf. F-3486.
A2 15820 30-6 mayo

CALLE 4 NUMERO 152, entre 15 y 17. Bajos de jardín, portal, recibidor, comedor, pantry, cocina, despensa, dos closets, cuarto y servicio de criados; altos, de portal, seis cuartos, baño intercalado, fregadero, servicios sanitarios, un cuarto para lavar en la azotea y garage. Precio: $95.00. Informes: Bufete de Arellano. M-3936.
A2 15241 26-7 May.

A. NUMERO 202, ENTRE 21 y 23, Vedado, planta alta, se compone de portal, recibidor, sala, hall, cinco cuartos, dos baños, comedor, pantry, cuarto y servicio de criados, garage y cuarto chofer. Precio: $80.00. Informes: Bufete de Arellano. M-3936.
A2 15240 26-7 May.

ALQUILO: CALLE 2 NUMERO 249, esquina a Zapata, Vedado, casita moderna, sala, dos cuartos, baño intercalado, cocina y patio. Precio de situación. Véala, le conviene. Informes, bajos, bodega. 1-2380.
A2 15696 30-11May.

SE ALQUILA EN 8 Y 21, chalet esquina de fraile, con todas las comodidades. Puede verse, de 2 a 7 de la tarde. Telf. F-4821. H. y 17, Vedado.
A2 15752 30-6 May.

SE ALQUILA LA CASA calle 13 y 2, muy fresca y cómoda. Informes, en la misma, de 2 a 4. Telf. F-1774.
A2 15374 27-6 May.

VEDADO: PASEO NUMERO 224, hermosos bajos, ocho habitaciones, dos baños intercalados, garage. Paseo número 25, hermosos bajos, siete habitaciones, dos baños intercalados, servicios para criados. F-5224 A-1796.
A2 15700 30-16 May.

CALLE 27

Número 374, entre 2 y 4, sala, saleta, cuatro habitaciones, baño, cocina de gas. Precio: $34.00. Puede verse de 4 a 6 de la tarde. Informes: F-2134.
A2 15795 30-7 May.

COMODOS Y FRESCOS, altos, L., número 182, entre 19 y 21, terrazas, gabinete, baño, cuarto y servicio criados, garage, jardín, patio. F-7506.
A2 15593 29-7 May.

ALQUILO 23 NUMERO 14, esquina a I., hermosa y fresca casa con sala, saleta, tres habitaciones, hall, baño intercalado, comedor, cocina, cuarto criados. Muy fresca.
A2 15606 29-5 May.

CALLE H., NUMERO 95, altos, entre 9 y 11, frente al Hospital de Maternidad. Se alquilan estos hermosos altos. Precio rebajado. Llave, en los bajos. Informes: Galiano 94, Ros y Novoa.
A2 15482 28-5 May.

ALQUILO CON MUEBLES o sin ellos, chalet 2 plantas, D., entre 15 y 17, Vedado, portal, sala, gabinete, comedor, repostería, cocina, cuarto y baño criados, garage, patio y frutales. Altos, 4 cuartos, 2 baños completos, closets y 2 terrazas. Puede verse, de 8 a. m. a 6 p. m. Informes: Telf. F-1906.
A2 15615 29-9 May.

VEDADO

Lo más fresco, Quinta, entre 4 y 6. Alquilo dos pisos, uno bajo y otro alto, modernos. Todas comodidades, cuatro habitaciones. Llaves, allí. Informes: A-2814.
A2 15512 28-5 May.

CALLE H., ENTRE 23 y 25. Se alquilan los modernos bajos, acera de la sombra, cuatro cuartos, baño completo. Precio de situación. F-2974 A-2446. Informan.
A2 15732 30-9 May.

23 NUMERO 271, alquilo casa, cuatro cuartos, sala, comedor al fondo, doble servicio, jardín, portal, teléfono M-1174.
A2 16331 4 my 6

ALQUILO ALTOS Y BAJOS, calle 6, número 185, entre 21 y 23, cinco habitaciones, hall, baño intercalado, entrada y servicio de criados, garage. Telf. F-3682.
A2 16251 4-11 May.

VEDADO: CALLE 20 número 32, entre 15 y 17. Alquilo casa nueva, sala, comedor, cinco cuartos, cuarto baño, acera brisa. Precio de situación. Informes, al lado.
A2 16000 2-7 May.

ALQUILO los altos, F número 198, entre 21 y 23, compuestos de sala, saleta, comedor, 6 cuartos, 2 cuartos de baño completos, cocina, pantry, despensa, comedor de criados, 2 cuartos de criados y garage. Llave en los bajos. Informan. 27 91. F-5321.
A2 15210 26 my 27

SE ALQUILAN LOS BAJOS de 21 número 45, entre G. e I., con jardín, sala, dos habitaciones, baño intercalado comedor cocina y patio.
A2 15045 25-6 May.

CALLE 25 NUMERO 347, bajos, entre A. y Paseo, moderna, tres cuartos, baño intercalado, cuarto, servicio criados. Verse de 2 a 5. Informes: F-3646
A2 15315 27-8 May.

PARA CASA HUESPEDES o por apartamentos, alquilo casa moderna, con o sin muebles, ropa cama, comedor, quince cuartos, con baño, garages. Entrada Vedado F-2124.
A2 145173 26-6 May.

SE ALQUILA: CALLE C., número 194 entre 21 y 23, moderna, recibidor, sala, ocho habitaciones, dos baños, comedor, pantry, cocina, dos cuartos criados, garage dos máquinas. Llaves, en la misma. Informes: Telf. M-9837.
A2 15955 2-12 May.

VEDADO: ALQUILO CASA para numerosa familia, portal, sala, comedor, ocho cuartos, tres baños, galería cubierta, patio, traspatio. Fresquísima. 8 número 23, entre 11 y 13.
A2 15991 2-6 May.

GRAN CASA, CERCA de la Línea y de la Calzada, gran portal, sala, vestíbulo, gabinete, hall, comedor espacioso, ocho habitaciones, dos baños completos, para familia, pantry, cocina, despensa, dos cuartos de criados, con baños, garage independiente para tres máquinas, cuatro habitaciones y baño, jardín y arbolado; y en los altos, seis habitaciones, con dos baños. Propia para numerosa familia o Legación. Luria y Estrada A-7656.
A2 15174 26-26 May.

A-3 Cerro y Palatino

SE ALQUILA CASA moderna. De gusto. Véala, 2 habitaciones, sala, comedor, cuarto baño. Falgueras 20, por Lombillo, Cerro.
A3 16254 4-9 May.

DOMINGUEZ Y MARIANO, casitas modernas, sala, saleta, dos cuartos, cocina, patio, $14.00. Garantía: Dos meses. Encargado: Palao.
A3 16089 3-8 May.

CASITA UNA SOLA PLANTA, recién pintada, jardín al frente, $10.00. Unico precio; Consejero Arango 37-B. esquina Buenos Aires. Llaves al lado. Informes: U-3627.
A3 16165 3-6 May.

SE ALQUILA: CALZADA del Cerro 701, saua, zaguán, recibidor, comedor, siete cuartos, dos buenos baños, cuatro patios. Precio situación.
A3 15945 2-7 May.

A LOS CHOFERES: SE ALQUILA una casita barata y fresca, con sala, comedor, dos cuartos, cocina, servicio y garage, $12.00. Informes: Telf. A-6897. Jardín «Antilla».
A3 15135 26-5 May.

A-4 Marianao y sus Repartos

QUEMADOS DE MARIANAO: Se alquila la espléndida casa, Maceo 14, esquina a San Federico. $40.00. La llave en el 12. Informes: 17 y 2, Vedado. F-4085.
A4 16188 3-7 May.

REPARTO ALMENDARES: 5 entre 8 y 10, alquilo hermosa residencia, jardín, portal, sala, recibidor, galería, comedor, cuatro cuartos, pantry, closet y traspatio, árboles frutales. Informes: I-5090. I-4433. $40.00.
A4 16278 4-14 May.

ALTURAS BUENA VISTA, Almendares. Alquilo fresquísimos altos, cuatro cuartos, brisa, linda vista panorámica, $17.00. Edificio «Campana» Loma, Apeadero Ceiba. Carros Vedado-Marianao.
A4 15776 30-8 May.

ALQUILERES

HERMOSO CHALET: Se alquila en la calle 10, esquina a 11, (esquina), Reparto de Almendares, (Nicanor del Campo), vestíbulo, sala, comedor, pantry, cocina y cuarto de criada; (bajos), cuatro habitaciones grandes, baño intercalado y recibidor, (altos); garage, patio y dos habitaciones altas. Llave en la misma, de una a seis de la tarde. Informes: Telf. FO-1816 A-7221.
A4 16320 4-7 May.

CASA CALLE C. número 103-B., esquina 14, Almendares, dos cuartos y garage. Informes, en el número 103-F. Telf. F-3682.
A4 16252 4-11 Mayo.

LINDO CHALET: Calle E., entre 12 y 14, Ampliación Almendares, cinco cuartos, dos baños magníficos, garage dos máquinas, jardín, patio con frutales. Llaves al lado. Informes: Telf. F-2836.
A4 14471 20-5 May.

LINDO CHALET, en Almendares, calle C. y 16, frente Parque Japonés, jardín, portal, sala, hall, comedor, tres habitaciones, buen baño, cuarto y servicio de criados y garage. Llave, bodega, de 14 y B. Informes: F-5242.
A4 15492 28-6 May.

BUEN Retiro, jardín, gran portal, sala, antesala, hall, 7 habitaciones, 3 baños, bello comedor, patio sevillano, 3 cuartos y servicio criados, garage, Avenida Columbia y Steinhart, esquina fraile. $65. Véala.
A4 15678 29 my 6

SE ALQUILA UNA CASA amueblada, en $75.00 o sin muebles, en $45.00. Informes: FO-2579.
A4 16121-16122 3-8 May.

REPARTO MIRAMAR, 6 entre Primera y Tercera, chalet dos plantas; en los altos, cinco habitaciones, dos baños, garage dos máquinas y todas las demás comodidades. Llave: Quinta Avenida y 8.
A4 15958 2-16 May.

BUEN RETIRO: SE ALQUILA en 70 pesos, la casa Avenida de Columbia y Panorama. Informes, en la misma.
A4 15966 2-8 May.

CASA-CLUB

A Orillas del Almendares. Junto al Puente de 23. Se alquila con salones de baile, billar, biblioteca, terrazas, guardarropía, secretaría, guardilla; planta baja, gimnasio, cocina, cantina, duchas, servicios, taquilleros, etc., terrenos de sports, floor basket ball, cancha hand ball, court tennis. Además tiene su muelle privado en el Río. FO-1513, de 8 a 12
A4 15199 26-6 May.

EN LO MEJOR DE COLUMBIA, Mendoza, entre Calzada y Gutiérrez. Alquilo hermosa casita con portal de marmol, sala, comedor, dos cuartos, cocina, baño y patio. Llaves, letra B.
A4 15491 28-6 May.

SAN JOSE 6, MARIANAO, baratísima. Se alquila espléndida casa de nueve habitaciones, baño intercalado, gran patio y portal. Informes, en la misma.
A4 15926 2-8 Mayo.

EN MARIANAO, el lugar más saludable de los alrededores de la Habana, se alquila la casa calle San Julio 16 entre Avenida Columbia y Medrano, con 6 cuartos, 4 baños, todo moderno, un hall o corredor de 3 metros por 26, a la brisa, jardín de 12 por 40 metros, garage con habitación para el chófer; verja doble alrededor de toda la casa, las fosas y pozo absorvente equivalen a alcantarillado. La llave en la misma casa. Informarán, General Lee 11, paradero de los Quemados. Teléfono FO-7106.
A4 16026 2 my 16

ALQUILO, moderna residencia. Miramar, Quinta Avenida y 30, 6 cuartos, 3 baños familia, terraza, y todas las comodidades para familia de gusto. Rebajada $100. Llaves al lado. U-4742, A-6524.
A4 15900 1-7 mayo

REPARTO MIRAMAR. Quinta Avenida esquina a 8, chalet 2 plantas; en los altos, 5 habitaciones, 2 baños, garage 2 máquinas, y todas las demás comodidades. Abierto todo el día. M-9827.
A4 15957 2-16 May.

A-5 J. del Monte y La Víbora

A UNA CUADRA de la Calzada, Santa Catalina y Buena Ventura. Alquilo altos de esquina, con sala, comedor, tres cuartos y baño moderno. Telf. X-1250.
A5 16396 5-9 May.

SE ALQUILA UNA CASITA en Avellaneda entre Lagueruela y Gertudes Víbora; tiene portal, sala, dos cuartos, comedor, baño, cocina y patios. $18.00. Telf. F-1216.
A5 16300 4-7 May.

ALQUILO: CUARTA número 9, entre Acosta y Lagueruela, sala, comedor, tres habitaciones, baño, cocina, patio, traspatio, con frutales y lavadero. Llaves al lado. Informes: Cuevas. M-9896
A5 16308 4-7 May.

ALQUILO HERMOSOS altos, San Mariano y Saco, frente Colegios Maristas y Lourdes; y cuatro casitas, 16 y B., Lawton; tranvías y guaguas a la puerta. I-6635.
A5 16275 4-10 May.

A $15.00 EN LO MAS FRESCO de la Víbora. Alquilo casa moderna, con sala, 2 cuartos, baño intercalado, comedor, etc. San José 56. F-5762. entre Altarriba y Espeleta
A5 16177 3-8 May.

ALQUILO EN $30.00 la casa calle Octava, entre Milagros y Avenida Acosta, con sala, comedor, cocina, baño completo, garage y seis cuartos, fresca y moderna. Informes: Telfs. I-6584 M-1382.
A5 16200 3-9 May.

A $8.00 LO MAS FRESCO Víbora. Alquilo casitas modernas, con dos cuartos, patio, cocina, ducha, San José 56, entre Altarriba y Espeleta. F-5762.
A5 16176 3-8 May.

ALQUILO: FOMENTO 55, altos, esquina a Municipio, una cuadra Calzada de Jesús del Monte, terraza, sala, saleta, tres habitaciones, baño, cocina, $23.00. Llaves, en las mismas.
A5 16183 3-6 May.

SE ALQUILA: ESTRADA PALMA 200 entre Mayía Rodríguez y Goicuría, limpia y fresca. Ultimo precio: $25.00 Véala, de 9 a 1, exclusivamente. Dueño: FO-1762.
A5 16117 3-6 May.

SE ALQUILA fresca casa, Santa Catalina 75 entre Lawton y Armas. Cinco habitaciones, sala, saleta, comedor, cocina, baño, patio, cuarto y servicios de criados. Informan, F-1406 y X-2440.
A5 16059 2 my 8

ALQUILO TRES CASAS, Libertad 60, entre Bruno Zayas y Concejal Veiga, dos cuartos, traspatio; Cortina 35 y 35-B., esquina a Milagros, tres y cuatro cuartos.
A5 15928 2-6 May.

ALQUILO: CONCEJAL VEIGA número 5, entre Estrada Palma y Libertad, casitas baratas, interiores y exteriores, sala y saleta, dos cuartos, baño, cocina y luz, las interiores. Informes, en la misma.
A5 15220 26-6 May.

VIBORA: LOMA DEL MAZO. Se alquila, Patrocinio 19, chalet moderno. La llave en el 17. Informes: Telf. F-2078.
A5 15068 25-6 May.

BARATISIMA, alquilo la casa Armas 7, casi esquina a Santa Catalina y otra más pequeña por Santa Catalina. Llaves en la bodega. Informes, FO-3271.
A5 15668 29 my 5

SE ALQUILA LA MODERNA y magnífica casa, planta baja, del edificio acabado de construir, en Este de la Línea, sin número, entre San Indalecio y San Benigno, (Jesús del Monte), compuesta de portal, sala, tres amplias habitaciones, servicio intercalado, comedor, cocina moderna y gran patio. Informes: Telf. X-2808.
A5 15163 26-6 May.

ALQUILO. Víbora. Luis Estévez 3, entre Calzada y Párraga, grande, lujosa, 6 grandes habitaciones, sala, recibidor, dos baños, baño criados, comedor, terraza, jardines, garage, cuartos criados. I-2053.
A5 15843 1-7 mayo

ALQUILERES

CONCEPCION 173, ESQUINA Porvenir, $20.00. Espaciosa y cómoda casa, portal, sala, 3 habitaciones, comedor, patio, grandísimo traspatio, para cría. Verla, 4 a 6. Informes: U-3627
A5 16164 3-6 May.

CALZADA de Jesús del Monte 463, altos, esquina Altarriba, hermosa casa propia dos familias, muy fresca, recibidor, sala, siete cuartos, dos baños, hall, comedor, cocina, pantry, cuarto criada, servicio, garage, servicio chauffeur. $70. Informan allí.
A5 16073 2 my 6

A-6 Luyanó

LUYANO: SE ALQUILAN los preciosos altos de Enna y Guasabacoa, sala, saleta, recibidor, cuatro cuartos, precioso baño. Informes, en la misma. Precio: $20.00.
A6 16265 4-11 May.

ALQUILO: ARANGO 63, esquina Cueto, Luyanó, portal, sala, 3 cuartos grandes, uno chico, comedor, baño moderno, cocina, patio. $25.00. Informes, en la misma.
A6 16160 3-6 May.

ROSA ENRIQUEZ, ENTRE Pedro Pernas y Luyanó, media cuadra tranvías. Alquilo chalecito, portal, sala, tres habitaciones, baño, comedor, cocina, patios, pasillos. Precio: 25.00. Llaves, bodega.
A6 15701 30-7 May.

A-7 Santos Suárez y Mendoza

SE ALQUILA LA CASA Avenida Serrano 6, compuesta de sala, comedor, 6 cuartos, cuarto de criados. La llave: Fábrica «La Estrella». Dr. Herrera. Informes: F-5367. Precio: 30 pesos.
A7 16367 5-8 May.

SANTOS Suárez. San Bernardino y Durege, alquilo bonitas casas, portal, sala, tres cuartos, baño, cocina, en poco alquiler. La llave en la bodega enfrente Informes. Compostela y Muralla, café.
A7 16344 4 my 10

SAN BENIGNO 82

Se alquila casa grande, muy barata, para familia numerosa: tiene altos para matrimonio. Puede verla, de 4 a 5. Pida informes: A-3480 I-2383.
A7 16175 3-9 May.

SE ALQUILA en lo mejor de Santos Suárez, frente al tranvía y a la capilla, casa moderna, 3-4 y uno en los altos, servicios completos, $30. Reina 41.
A7 16214 3 my 6

SANTOS SUAREZ 3 y medio, altos, entre La Calzada y Dolores, terraza, sala, comedor, cuatro cuartos, baño, cuarto criados, servicios, cocina. Llave, 3 altos. Buena. Barata.
A7 16134 3-8 May.

SE ALQUILAN las casas Mendoza 4, 8, 12, frente a Santos Suárez, portal, sala, 2 habitaciones, baño intercalado, comedor, cocina, patio, precio, $20. Alberto Cuervo, Obispo 59, altos. M-1537.
A7 15047 2 my 6

A-9 Guanabacoa y Cojímar

GUANABACOA: Alquilo casas, acabadas reedificar. El mejor punto población. R. de Cárdenas 7, sala, saleta, siete cuartos, baño intercalado, calentador, patio capaz para trescientas gallinas; San Francisco 4, sala, saleta, cuatro cuartos, patio, servicios, frente Escolapios. Precios de situación. Telf. U-5636.
A9 15976 3-12 May.

A-11 Los Pinos y Naranjito

ARROYO NARANJO. Reparto «Parajón». Casa moderna con tres cuartos, frente a la carretera; precio reajustado. Telf. M-9632. Señor Puig.
A11 15844 1-10 mayo

A-12 Solicitud de Alquileres

SE DESEA alquilar en el Vedado, una casa con cinco habitaciones, 2 cuartos de baño y garage para dos máquinas. No se paga más que sesenta pesos mensuales, pero se garantiza el alquiler. Dar informes al F-3546, de 10 a 1 de la mañana y de 2½ a 7 de la tarde.
A12 16330 4 my 8

ALQUILERES VARIOS

SAN MIGUEL DE LOS BAÑOS. Se alquila una magnífica casa perfectamente amueblada, en el mejor sitio del pueblo, frente al Correo, cuatro grandes cuartos, tres baños y demás servicios, garage, cuarto de chofer y criados; colchonetas y almohadas en todas las camas. Se alquila por los meses de mayo y junio, o por toda la temporada, hasta septiembre. Informes: L. núm. 297. Telf. F-4919.
A-V. 16236 4-8 May.

PLAYA DE BARACOA: Se alquila una casa en la parte más céntrica de la Playa de Baracoa; tiene portal, sala, saleta, tres cuartos, garage y muebles. Informes: I-3522.
A-V. 16441 5-7 May.

VARADERO, JUNTO «Club Náutiso», sala, dos comedores, dos garages, cuatro baños, once habitaciones, instalación eléctrica, amueblada, por meses o temporada. Informes: FO-2129.
A-V. 15995 2-17 May.

W. Arrendamientos

ALQUILO O VENDO: Preciosa finca en Guayabal, buena casa, luz, agua. En Carretera. Espléndida. Informes: F-4283.
W. 16179 3-11 May.

CASA DE CAMPO: Alquilo precioso chalet, todo confort, tres cuartos, garage, cuarto criados, en «Campo Alegre», que está a 10 kilómetros del Capitolio: tiene gran gran arboleda al frente y 3,000 metros de terreno al fondo. $40.00 mensuales. Informes: I-3082.
W. 15587 29-5 May.

B-1 Casas-Apartamentos

APARTAMENTOS CON DOS habitaciones corridas, baño, demás servicios, Calzada 131, esquina 12, Vedado. Casa particular. Precio económico. Vista a la calle. F-2234. English Spocken.
B1 16323 4-9 May.

8 Y 19, VEDADO

F-6635. Precios de Verano. Apartamentos modernos, 1, 2, 3 y 4 locales, luz, teléfono, Frigidaire, radio, agua caliente, garage, piscina y restaurant.
B1 16295 4-3 May.

$14.00 APARTAMENTO espléndido, en San Rafael 27, entre Aguila y Galiano, azotea. Informes, en la misma. Telf. M-9643.
B1 16302 4-9 May.

Neptuno 172, una y dos habitaciones, sala, comedor, cocina, baño, luz, elevador. Otra igual, Infanta y Concordia, Edificio Artigas, hace esquina.
B1 16071 2 my 6

VEDADO: APARTAMENTOS altos y bajos, sala, cuarto grande y servicios, cocina gas, carbón. 23 número 464, entre 10 y 12.
B1 15616 29-5 May.

REINA Y GALIANO

Se alquilan apartamentos acabados de fabricar, en la Plaza del Vapor, entrada por Galiano. Pueden verse a todas horas. Informes: F-2134.
B1 15792 30-7 May.

CALLE F., ENTRE CALZADA y Línea, Vedado. Se alquila un apartamento de lujo, con o sin garage. Ultimo precio: $50.00. Hay portero. Telf. F-1285 F-1050.
B1 15659 29-5 May.

21 ENTRE C. Y D., VEDADO, hermosos departamentos, sala, comedor, dos cuartos, pantry, baño, cocina, desde $23.00.; otros, con sala, cuarto, baño completo, cocina, desde $16.00. Empleados y elevador, día y noche, al servicio de los señores inquilinos. Informes: Goizueta. F-3937.
B1 15015 2-7 May.

Los Económicos del DIARIO
Los LEE quien puede pagar
Departamento de Clasificados entrada principal del EDIFICIO
PRADO 103 TELEFONO A-3333

ALQUILERES

EDIFICIO «TELLA», 12 entre 21 y 23, Vedado. Excelente comunicación Apartamentos cómodos y frescos, con dos habitaciones, baño privado y cocina. De $18.00 a $26.00. Conserje. Apartamento 5.
B1 16245 4-14 May.

SAN MIGUEL 84, A UNA CUADRA de Galiano, Apartamentos de 2 cuartos, cocina y baño. Muy económicos.
B1 16107 3-8 May.

APARTAMENTO

En planta alta, formado por dos cuartos y baño moderno, con balcón. Se alquila para un matrimonio. Se exige referencias. Crespo 64. F-4047 A-9543.
B1 15735 30-8 May.

K. ESQUINA 21. ENTRADA Vedado. Apartamentos modernos, cómodos, preciosa vista, fresquísimos, rápida comunicación, excelente situación. Uno o dos dormitorios, demás comodidades. Alquileres rebajados. Informes: Avelino.
B1 15763 30-7 May.

SAN LAZARO 470

Lujosos apartamentos, cómodos y elegantes, sala, tres cuartos, baño intercalado, comedor, cocina, cuarto criados, con servicio. Situación inmejorable, $40.00, $45.00 y $50 00. Véalos San Lázaro 470. Telf. A-2973.
B1 56510 10 Oc. 12 Jun.

VEDADO: ALQUILO apartamento moderno, independiente, altos de esquina. Baratos, muy frescos, dos gran des habitaciones, sala, servicios, azotea. Calle 15 y 20. Informes, en la bodega. F-2351.
B1 15719 30-6 May.

B-2 Naves y Locales

ALQUILO MUY BARATO local para bodega, sola en esquina, con una extensa barriada, con armatostes. El dueño: Santa Catalina núm. 10. Telf. X-1250.
B2 16395 5-9 May.

SE ALQUILA: EN EL MEJOR punto de la Ciudad, frente a la «Metropolitana», amplio local. Informes, al lado.
B2 16388 5-8 May.

SE ALQUILA: INFANTA 103, una nave con 300 metros, propia para establecimiento o industria. Informes: Telf. I-1116.
B2 16370 5-9 May.

SE ALQUILA la casa Amistad número 36, casi esquina a Neptuno, propia para comercio o familia, tiene sala, saleta, seis cuartos y buena azotea. Informan, Telf. A-2564.
B2 16341 4 my 9

SE ALQUILA casa preparada para café, muy acreditada, Vapor número 26 B. Informan, A-2564.
B2 16340 4 my 9

ALQUILO LOCAL: Lealtad 100, esquina San Rafael, propio para carpintería o cosa análoga. Véalo. Llave, el zapatero. Informes: Cuevas. M-9896
B2 16309 4-12 May.

BODEGUEROS: ALQUILA casa para familia y bodega con armatostes. Buen vecindario. No hay ningún comercio. Situada Carretera del Lucero a Mantilla y calle Sergio, después del Campo Armada. La llave al lado. Alquiler de situación. Su dueño: Telf. F-4688.
B2 15160 26-5 May.

ESPLENDIDO LOCAL en la esquina de Calzada Zapata y calle A., propio para industrias o establecimiento se alquila baratísimo, con o sin armatostes, mostradores, nevera, etc. Sr. Raul. FO-1231 M-1394.
B2 13166 9-9 May

NEPTUNO NUMERO 122. Preparada para establecimiento, con vitrinas de lujo, gran local. Todo cubierto. Precio de hoy. Informan en la misma.
B2 16271 4-7 May.

DEPARTAMENTO: PLANTA baja, Dragones número 45, entre Campanario y Lealtad, con alumbrado, dos posesiones, baño completo, cocina y patio. Telf. A-6035 A-4159.
B3 16094 3-13 May.

PARA ESTABLECIMIENTO HORROROSA GANGA

En $125.00, se alquilan los bajos de Monte esquina a Aguila, gran salón para establecimiento, en el mejor sitio de La Habana. También se alquila barato, un gran salón con tres puertas metálicas, por Maloja, propio para industria, almacén o depósito. Informes: Francisco Torres, Edificio «Bacardí», Apartamento 401. De 10 a 12 a. m., y de 3½ a 5½ p. m. Telf. A-7830.
B2 16022 2-7 May.

MANRIQUE 53, CON 600 metros, pegada a Neptuno. Alquilo barata, toda o parte, esta moderna nave, propia para depósito o cualquier giro. Llave, el encargado, en los altos. Telfs. M-1482 A-0698.
B2 15988 2-7 May.

$30 SE ALQUILA edificio moderno, esquina, propio para establecimiento, con casita anexa, Mendoza y Este de la Línea, Santos Suárez. Informa, Alberto Cuervo, Obispo 59, altos. M-1537.
B2 16046 2 my 6

MAGNIFICAS NAVES, lugar industrial; una de azotea, ventilación, patio, tres habitaciones; otra contigua, altos oficina. Cerca Agua Dulce. Flores 5 y 7, entre Agua Dulce y Serafines.
B2 15963 2-12 May.

SE ALQUILAN EN AGUIAR 100¼. En plena zona bancaria, dos locales, con frente a Aguiar, propios para oficina y exposición. Hay cuartos con salida a doble patio y agua corriente. A$12.00 y $14.00.
B2 15714 30-7 May.

PADRE VARELA 66

Local propio para zapatería, sastrería o tienda con tres habitaciones, cocina y servicios. Informes: F-2134. Precio: $55.00.
B2 15796 30-7 May.

COMERCIANTES, ATENCION:

Entrada Vedado. Lo mejor, gran barriada, locales espléndidos para bodega, botica, etc. Carnicería preparada. Ilquileres de hoy. Véalos: 21 esquina K. Informes: Avelino.
B2 15764 30-7 May.

SE ALQUILAN LOS BAJOS de la casa calle Habana 109, casi esquina a Teniente Rey, cubica 340 metros cuadrados, propia para almacén o depósito. Se da barato. La llave en el segundo piso.
B2 15652 29-19 May.

LOCAL PARA ESTABLECIMIENTO O ALMACEN

Se alquila, Virtudes número 79, entre Galiano y San Nicolás. Precio, $30. Informan M-7945.
B2 15676 29 my 6

ALQUILO GRAN NAVE, propia para industria o almacén, 14 x 50, sin columnas, dos puertas hierro. Pila número 18, entre Monte y Cristina. Informes, la misma, de 10 a 12.
B2 15541 28-6 May.

ALQUILO: CALZADA del Cerro 458, esquina a Patria. Edificio 1,000 metros superficie, propio para industria o taller, de dos plantas y sótano. Elevador de carga. Servicios sanitarios. Informes: M-9837.
B2 15168 26-12 May.

GRAN LOCAL, EN NEPTUNO E INFANTA, EN $50.00

Se alquila este hermoso local para café o cualquier otro establecimiento. Casa de reciente construcción, por el Ingeniero Sr. Cristóbal Díaz. Informa, en el mismo lugar el encargado Sr. García.
B2 14768 22-7 May.

ALQUILERES

PARA COMERCIO

Alquilo nave moderna, con vidrieras. Mide 8 x 30. San Nicolás número 221, entre Gloria y Corrales. Rebajada a $30.00. Más informes: Gloria e Indio. Telf. A-6827.
B2 15576 29-9 May.

SE ALQUILAN A CUALQUIER precio, tres naves, juntas o separadas, 1,000 metros libres de columnas, para industrias o almacenes, y una buena esquina para establecimiento, cuatro puertas de hierro, y vivienda. Clavel números 104, al 110, esquina a Pajarito, media cuadra antes de Infanta, por el Crucero de la Línea a Marianao. Todas las vías de comunicación. Las llaves, en frente, bodega. Su dueño: Oficios número 16. Telf. A-6567 I-1536.
B2 15769 30-9 May.

LOCAL PARA BODEGA: Se alquila con armatostes, mostrador marmol, mucho barrio, sin competencia. Paradero Cerro, Havana Park 1.
B2 16097 3-9 May.

SE ALQUILA LA PLANTA baja de Villegas 47, al lado de la esquina O-Reilly, para establecimiento, oficina o almacén. Informes: Telf. FO-1668
B2 15218 26-11 May.

NAVES Y TERRENO CON CHUCHO

Se alquilan espléndidas naves, muy ventiladas, en la Calzada de Concha y calle Marina, con chucho y sin él. También alquilamos y vendemos baratos, magníficos terrenos de todos tamaños, con chuchos de Ferrocarril. Informan: Casa Gancedo Telfs. X-2819, X-2629. Concha número 3, Habana.
B2 14701 22-7 May.

B-3 Departamentos

PALACIO AYESTERAN

Se alquilan departamento de $14.00 y $15.00, con sala, cuarto, comedor y baño completo, cocina. Precio muy reducido. Ayesterán 8. Telf. U-7200.
B3 16439 5-30 May.

ALQUILO: SITIOS 53, reformado, departamentos modernos, de $7.00 a $9.00. Garantía: Dos meses.
B3 16090 3-8 May.

EN $13.00 ALQUILO un departamento alto, compuesto de sala y habitación, en Lealtad número 190, esquina Peñalver. Fresquísimo. Llave en la carnicería.
B3 15746 30-7 May.

CORTA FAMILIA, ALQUILA departamento, dos posesiones, esquina brisa, luz, agua caliente, $25.00. Para profesionales, una hermosa sala, piso marmol, con zaguán, para máquina, $25.00. Consulado 104.
B3 15697 30-6 May.

SE ALQUILAN buenos y frescos departamentos, vista a la calle, agua fría y caliente, con o sin muebles y buen local. Planta baja apropiado para todo. Precio situacion. O-Reilly 5.
B3 15882 1-9 mayo

PALACIO "AURORA"

Departamentos reajustados, con todas las comodidades, luz toda la noche y sus servicios independientes. Oquendo 24, entre San Rafael y San José. Telf. U-8585.
B3 15515 28-5 May.

SE ALQUILAN A $11.00, departamentos con sala, cuarto, cocina, patio, servicio y luz toda la noche, media cuadra de Marina. Príncipe 13.
B3 16004 2-10 May.

SE ALQUILA DEPARTAMENTO alto, con entrada independiente, a familia sin niños. Se exigen referencias. Telf. F-3552. Calle 10 número 1, bajos, esquina 3, Vedado.
B3 15184 26-5 May.

B-4 Habitaciones

OFICINAS: HABITACIONES balcón calle, Obispo 59, altos, café «Europa», desde $10.00. Elevador, lavabo, luz; para familias y hombres solos, en azotea.
B4 16314 4-7 May.

CASA DE MORALIDAD: Alquilo en la azotea una habitación para uno o dos hombres solos. Gana: $5.00. Salud 20, altos, esquina a San Nicolás.
B4 16276 4-7 May.

SE ALQUILAN HABITACIONES con balcón a la calle, y también interiores, a precios módicos, Arsenal 2 y 4, frente a la Estación Terminal.
B4 16232 4-7 May.

MURALLA 55, altos, entre Habana y Compostela, alquilo en una hermosa terraza dos habitaciones chicas con lavabo; otra con balcón a la calle, teléfono, precio situación.
B4 16209 3 my 6

BARATAS, HERMOSAS Y FRESCAS HABITACIONES

Se alquilan habitaciones y un apartamento con dos habitaciones, en Maloja número 1, esquina a Monte y Aguila, con vista a la calle. La llave en la misma. Informes: Edificio «Bacardí», Apartamento 401. De 10 a 12 a. m. y de 3½ a 5½ p. m. Telf. A-7830. Francisco Torres. Garantía: Dos meses en fondo y referencias de que paga el alquiler. No se cobrarán los días del mes de mayo. El alquiler empezará a correr el primero de junio: pero se exigen absolutas garantías. Si es usted buen inquilino el alquiler será el que usted pueda pagar.
B4 16021 2-7 May.

FAMILIA RESPETABLE, alquila espléndida habitación, vista calle, baño contiguo y comida, si desean. 15 número 198, entre H. y Avenida de Los Presidentes, (altos), Vedado.
B4 15936 2-6 May.

MAGNIFICAS HABITACIONES: Alquilo en Galiano y Barcelona, acabadas de pintar, grandes, baratas, luz toda la noche, teléfono, llavín. Mes adelantado. Moralidad y limpieza. Informes a todas horas.
B4 15933 2-15 May.

HABITACIONES BARATAS: Belascoaín 41 y medio, al lado de Neptuno, casa moderna, acabada de pintar. Alquilo habitaciones, desde $6.00 a $9.00, todas con lavabo agua corriente, luz toda la noche, llavín, mes adelantado, moralidad, limpieza. Informes a todas horas.
B4 15931 2-15 May.

EN LA CALLE G No. 155, entre 17 y 15, Vedado, en casa de respetable familia se alquilan dos habitaciones altas con baño intercalado, luz y comida para dos personas. Precio: cincuenta pesos, pueden verse a todas horas.
B4 15891 1-7 mayo

SE ALQUILA EN AMISTAD 16, una amplia habitación, con balcones a la calle. Informes, en la misma.
B4 15968 2-6 May.

INDUSTRIA 115, habitaciones: $8.00 $10.00, $12.00 balcón; Sol 79, habitaciones $5.00 $7.00 departamentos $12.00, $15.00, Monte 397, habitaciones $7.00 $9.00 $12.00; San José 113 $5.00 $10.00
B4 14849 23—8 Ab.

SE ALQUILAN DOS habitaciones grandes, juntas o separadas, y un pequeño apartamento en la azotea, independientes y con agua corriente. Altos de la Mueblería de Ruisánchez, Angeles 13.
B4 16362 5-9 May.

NEPTUNO 65, ALTOS, casi esquina Galiano, casa particular. Alquila dos espléndidas habitaciones, juntas o separadas, ventiladas, modernas, baño anexo, con o sin muebles. Absoluta moralidad.
B4 16363 5-8 May.

HABITACIONES: O-REILLY 53, esquina a Aguacate, amplias, frescas y ventiladas habitaciones. Luz y agua abundante. Razón, el encargado.
B4 16389 5-8 May.

ALQUILERES

HABITACIONES BARATAS

—Consulado, 2 pisos 5de5 ES ESNU Aguiar 57 frente al Parque San Juan de Dios. Cuba 80, entre Obrapía y Lamparilla. Cuba 120, entre Luz y Acosta. Aguacate 122, Teniente Rey y Muralla. Animas 129, entre Escobar y Gervasio. Lagunas 85, entre Gervasio y Belascoaín. Calzada del Cerro 607, casi esquina a Patria. Vedado. J No. 11 esquina a Calzada. 16, No. 150, entre 15 y 17.
B4 15874 1-9 mayo

ALQUILANSE dos habitaciones, diez pesos una; con todo servicio, comidas para dos personas $36, una sola $19. Muralla 59 altos, entre Habana y Compostela. Teléfono A-6579.
B4 15886 1-11 mayo

PRADO 109, FRENTE al «Capitolio». Se alquilan habitaciones, con entrada independiente. Precios, desde $10.00.
B4 15145 26-6 Ab.

UNA HABITACION elegantemente amueblada, se alquila a un matrimonio, sin niños o a una señora sola. De 1 a 3 p. m. Quinta 78, entre Paseo y 2, Vedado.
B4 15907 2-7 May.

LUZ 46, ENTRE Compostela y Aguacate. Se alquilan habitaciones altas y bajas, desde $5.00. Informan en la misma.
B4 15238 26-7 May.

APODACA 59, ENTRE Revillagigedo y Suárez. Se alquilan habitaciones, altas y bajas, desde $5.00. Informes, en la misma
B4 15237 26-7May.

VEDADO: LINEA 91, esquina 6. Alquilo hermosísima y lujosa habitación, con baño, caben cuatro personas; otra, fresquísima, propia matrimonio. Casa honorable. Magnífica comida. Precio, reducidísimo. Telf. F-5632.
B4 15 348 27-12 May.

GRAN casa de huéspedes, La Isla, se alquilan habitaciones, admitimos comensales y despachamos cantinas. Todo a precio de situación. Servicio excelente. Monte número 53. por Factoría, Telf. A-9211.
B5 16206 3 my 7

AGUILA 155: ALQUILO hermosas y frescas habitaciones con servicio de agua corriente, en las mismas y caliente en los baños. Precios sumamente económicos. Informes: Manuel Gómez Galiano 104. Telf. A-1786.
B4 15029 25-5 May.

SE ALQUILAN espléndidas y frescas habitaciones y departamentos en el moderno edificio de Sol 85, con luz y agua desde seis hasta quince pesos Informa el encargado.
B4 13842 11-11 mayo

EDIFICIO «CATEDRAL» casa para familias honorables. Hay ascensor agua abundante. Habitaciones y departamentos muy frescos. Visitando este edificio, ningún otro le gustará después. Empedrado núm. 4.
B4 13815 14-14 May.

EN CASA PARTICULAR hermosa habitación, a personas de extricta moralidad. Se prefieren hombres con referencias. Hay teléfono. Habana 109, segundo piso.
B4 16201 3-8 May.

B-5 Casas de Huéspedes

GRAN casa de huéspedes, Isla de Cuba. Alquilamos habitaciones, admitimos comensales y despachamos cantinas. Todo a precio de situación. Servicio excelente. Monte número 53, por Factoría. Telf. A-9211.
B5 16206 3 my 6

CASA DE HUESPEDES, Reina 83, esquina a Manrique, altos Botica, «La Matancera», hermosas habitaciones, vista calle, con servicios, baño, orden. Precio para familias, reducido. Telf. A-0238.
B5 15624 29-5 May.

CASA DE HUESPEDES

Prado 65, altos, esquina a Trocadero. Hermosas y ventiladas habitaciones con balcones a la calle y agua corriente. Excelente comida, servicios sanitarios modernos, con agua fría y caliente. Precios de situación. Telf. M-5665.
B5 15198 26-6 May.

B-6 Hoteles

HOTEL REGINA

Frente al Capitolio. Habitaciones con baño, desde $20.00 mensuales. Para más informes. Telf. M-5955.
B6 16256 4-11 May.

HOTEL "QUINTA AVENIDA"

Zulueta 71, esquina Dragones. Alquilo habitaciones para una persona a $20.00 y $23.00; y departamento con o sin baño, a matrimonio, $45.00 y $50.00. Espléndida comida. Precio situación. Telf. M-5778 A-1000.
B6 16238 4-19 May.

HOTEL "ROMA"

O-REILLY Y AGUACATE

Ofrece sus espléndidas habitaciones con baño privado pensión completa mensual $50. Teléfonos M-6944 y M-6945
B-6 13024 15-16 mayo

HOTEL "TULLERIAS"

Viva céntrico. Amplias habitaciones, espléndido servicio de comidas. Precios sumamente reducidos para familias estables. Avenida Bélgica número 91, antes Monserrate.
B6 9178 8 mar. 8 jun.

GRAN HOTEL LUZ

Al cuidado de nueva administración, por su propio dueño. Residencia ideal preferida para familias; las que por su precio económico, viven en lo más confortable de la Ciudad. Especialidad en la comida. Amplios salones de recreo. Departamentos con baño. Ascensor permanente. Oficios 35. Telf. A-5764.
B6 15379 27-27 May.

HOTEL "PAN AMERICAN"

Consulado 146, entre San Rafael y El Capitolio. El mejor situado. Habitaciones y departamentos lujosamente amueblados, servicio privado. Comida a la carta. Precios de situación.
B6 15469 28-8 May.

THE SAVOY

F. Y 15, VEDADO
TELF. F-6616

Situado en un lugar alto del Vedado, con fácil y frecuente comunicación con la Ciudad y Repartos; rodeado de jardines, con 600 metros de hermosos portales. Las habitaciones tienen ventilación directa. Teléfono, closet y baño particular, con agua fría y caliente. Precios moderados, incluyendo tres excelentes comidas, bien seleccionadas, al servicio en mesas separadas para cada familia.
B6 13592 8-8 May.

Hotel Moderno

Dragones esquina a Aguila, habitaciones y apartamentos, servicios privados, comida española, criolla. Matrimonio, $55, $60.
B6 15646 29 my 5

"IDEAL ROOM"

PRADO 93-B., (POR PASAJE)

Hotel, frente Capitolio. Tenemos Apartamentos y habitaciones, baño agua caliente, muebles y todo servicio. Limpieza esmeradísima. Precios con comida, para matrimonio, desde $35.00. Visítenos, no perderá el tiempo. No se admiten señoras que no sean de moralidad.
B6 12980 8-8 May.

ANUNCIESE EN EL DIARIO DE LA MARINA

ALQUILERES

Hotel Manhattan

Frente parque Maceo. Cuartos desde $1.00 por día; por meses, con o sin comida, precio convencional. Vea nuestros precios. El hotel más confortable de la ciudad. U-1057.
B6 14417 19 may 19

HOTEL Edison, Neptuno 5. Teléfono A-9041. El roof garden más fresco de la Habana, habitaciones con espléndidos servicios sanitarios, agua fría y caliente, cocina esmerada a cargo de su propietario, Julio Gutiérrez. Verdadera residencia para familias.
B6 16075 2 my 6

8 Y 9 (ANEXO)

F-6635 F-6757. Vedado Precios Verano. Acabados de fabricar, cuarto con baño privado y terraza. SWIMMING POOL. Con agua esterilizada
B6 12021 30—11 May

SE SOLICITAN

S-1 Criadas y Criados

SE NECESITAN UNA CRIADA de mano española, y un chofer, también español, que tenga recomendación de donde trabajó antes. Informes: Compostela 58, bajos.
S1 16425 5-7 May.

SE NECESITA una mujer blanca para hacer limpieza y lavar. Calle Egido número 61, altos.
S1 16204 3 my 6

S-2 Cocineras y Cocineros

SE SOLICITA ESPAÑOLA para cocinar y limpiar, en finca, cerca de La Habana; tiene que tener referencias. Informes, de 8 a 12. J. número 35, esquina 17. Vedado. Telf. F-3152.
S2 16326 3-5 Mayo

S-3 Manejadoras

SE SOLICITA una manejadora de color, del país, de 35 a 45 años, con buenas referencias, para una niña de dos años. Sueldo, 15 pesos, uniformes y ropa limpia. Informes, G esquina a 19, bajos, de 9 a. m. a 3 p. m.
S3 16349 4 my 8

S-7 Costureras, Modistas y Sombrereras

SE SOLICITA UNA OPERARIA adelantada, para ropa fina de señora. Luz 44, bajos, Habana.
S7 16310 4-8 May.

S-11 Agentes y Socios

URGENTE: SE EMBARCA mi socio, necesito uno con $2,000.00. Contrato por ocho años. Negocio brillante. Vista hace fe. Cabaret «París», del «Francés», Calzada de Columbia y 18, frente a La Tropical.
S11 16299 4-7 May.

SOLICITO PERSONA FORMAL

Que aporte $4,000 a $5,000 para asociarlo al negocio que tengo establecido, y que deseo ampliar. No agentes, sólo trataré asunto directamente con interesado. Diríjase por escrito al Sr. L. P. Apartado número 957, Habana.
S11 16241 4-7 May.

SOLICITAMOS AGENTES en Habana y Poblaciones del Interior, para nuestros planes Educacional, Pensión y Seguros; buena retribución para agentes activos, Escuela «Pitman», San Miguel 51, Habana.
S11 16281 4-7 May.

S-11 Agentes y Socios

SE DESEA UN SOCIO, con poco capital, para un negocio de maderas, que está en marcha. Avenida Italia 68, altos, de 12 m. a 1 p. m. Telf. A-7340.
S11 15589 29-7 May.

SOLICITAMOS ALGUNOS vendedores, pagando la mejor comisión y además premios de estímulo, para vender el mejor radio del Mundo. Exigimos dos cartas de recomendación de casas comerciales. Universal Music Company, San Rafael y Consulado. (Solamente de 8 a 10 a. m.)
S11 16085 3-18 May.

S-12 Solicitudes-Varias

SE SOLICITA UN ARRENDATARIO para una casa en el Centro de La Habana, con 37 habitaciones, y cuatro locales de comercio, por embarcarse su dueño. Se solicitan garantías y referencias. Telf. F-4822, o personalmente en C., número 4, altos, entre Quinta y Séptima, Vedado.
S12 16394 5-8 May.

AGENCIAS DE COLOCACIONES

LA AGENCIA «MARQUEZ», le ofrece cocineras, criadas, manejadoras, lavanderas y toda clase de servidumbre del país y extranjeras, con referencias y rapidez. Telf. F-3038. C. y Calzada, Vedado.
X. 16181 3-9 May.

CUALQUIER clase de empleado que necesite, lo mismo de oficina que domésticos pídalos a la CUBAN AMERICAN EMPLOYMENT; se lo enviamos en el acto. Tels.: A-3343. A-3806.
X 15834 1-16 mayo

¿NECESITA USTED CRIADAS o cocineras? Piense bien en la que acomoda dentro de su casa. La Asociación le sirve criadas con absoluta garantía. Luz 18. M-6743.
X. 16109 3-6 May.

AGENCIA «LA UNION», de Marcelino Menéndez, 35 años establecida. La única que en cinco minutos facilita todo el personal con buenas referencias. Llamen: A-3318. Habana número 114.
X. 15725 30-6 May.

«LA PRIMERA DE AGUIAR». Es la única casa que tiene personal para todos cuantos giros y trabajos se necesiten y de inmejorable conducta. Francisco V. Aguilera 53. Telf. A-3090 Alonso.
X. 15381 27-5 May.

LA MATANCERA

A-7740 Sirve rápidamente cocineras, criadas, toda clase de servidumbre y empleados de ambos sexos, con referencias. Calle Sol 111. Servicio permanente a todas horas.
X 13552 12 may 12

SE OFRECEN EN LA SOCIEDAD Protectoras de Sirvientas, cocineras, camareras, criadas de mano, costureras, manejadoras, para viajar con familias, al campo o al extranjero. De moralidad y garantía. Concordia número 81. Telf. M-2464.
X. 16297 4-6 May.

SE OFRECEN

O-1 Criadas y Criados

SE DESEA COLOCAR una joven española de criada de mano o de cuartos, es formal y trabajadora; tiene referencias. Informes: Telf. I-5886.
O1 16419 5-7 May.

SE DESEA COLOCAR una muchacha española, para cuartos o comedor, sabe servir a la rusa. Informes: Telf. U-7895
O1 16404 5-7 May.

SE DESEA COLOCAR una muchacha española, para criada de mano, es seria y trabajadora; tiene buenas referencias. Telf. F-6207.
O1 16361 5-7 May.

UNA MUPCHACHA ESPAÑOLA desea casa de moralidad, para criada de mano o manejadora, es cumplidora de su deber; tiene muy buenas recomendaciones de casas conocidas. Informes: Telf. A-5252.
O1 16408 5-7 May.

JOVEN ESPAÑOL desea colocarse de criado de mano, sabe su obligación; referencias, 4 años, misma familia. Telf. A-1803.
O1 16372 5-7 May.

SE DESEA COLOCAR una joven española, para criada de mano o manejadora, sabe cumplir con su deber, y es cariñosa con los niños. Informes: Telf. F-3208.
O1 16397 5-7 May.

SE OFRECEN

DESEA COLOCARSE un buen criado de mano, español, experimentado en todo servicio esmerado, y con referencias de buenas casas; sin pretensiones; va a cualquier punto. Telf. A-4792. Tintorería.
O1 16426 5-7 May.

JOVEN ESPAÑOLA desea colocarse de criada de mano o manejadora; tiene buenas referencias; prefiere manejadora. X-3218.
O1 16298 4-6 May.

SE OFRECE JOVEN español, práctico en todo el trabajo de familias distinguidas, sabe de criado, jardinero, portero; tiene buenas referencias. Informes: Telf. F-3175.
O1 16313 4-6 May.

SE DESEA colocar una muchacha para criada de mano, sabe cumplir con su deber. Informan, A-1054.
O1 16353 4 my 6

SE OFRECE española criada, sabe repasar, lavar y planchar ropa señora, lleva tiempo en el país, puede cocinar para matrimonio solo, no importa salir fuera. FO-2116.
O1 16352 4 my 6

DESEA COLOCARSE joven español de criado de mano; tiene referencias y sabe trabajar. Telf. A-5313. Baldomero.
O1 163154-6May.

SE DESEAN COLOCAR dos jóvenes españolas, una por horas y dormir fuera; y la otra, parac riada de mano, manejadora o cuartos; tienen referencias. Llamen: Telf. U-4532.
O1 16318 4-6 May.

DESEA COLOCARSE buen criado, español, práctico en el servicio de comedor de familias distinguidas; referencias de las mismas. F-5175. Manuel.
O1 16321 4-6 May.

SE DESEA colocar una muchacha española de criada de mano o manejadora, tiene referencias, M-5482.
O1 16339 4 my 6

SE DESEAN colocar dos jóvenes españolas de criadas de mano o manejadoras, llevan tiempo en el país, tienen buenas referencias. Informan, teléfono M-4027.
O1 16338 4 my 7

DESEA COLOCARSE una española de criada de mano, con un matrimonio, sabe cumplir con su obligación, y tiene referencias. Telf. A-6531.
O1 16324 4-6 May.

DESEA COLOCARSE joven española, para criada de mano o manejadora; prefiere familia americana, y tiene buenas referencias. Telf. M-6272.
O1 16322 4-6 May.

SE DESEA colocar una joven española para criada de cuartos o matrimonio solo, tiene referencias, teléfono M-7114.
O1 16333 4 my 6

SE DESEA colocar una joven española para criada de mano o de cuartos, entiende de cocina. Informan, teléfono M-7204.
O1 16345 4 my 6

JOVEN ESPAÑOLA, desea colocarse para criada de mano o manejadora o para el servicio de señora sola; es formal y trabajadora; tiene referencias. Telf. A-6719.
O1 16286 4-6 May.

JOVEN ESPAÑOLA desea colocarse de criada de mano, muy seria y ordenada, cumple bien con su obligación, es cariñosa con los niños; tiene buenas referencias. Telf. U-6326.
O1 16304 4-6 May.

DESEA COLOCARSE una joven española, para criada de mano o habitaciones, sabe zurcir bien, sirve a la rusa; no le importa ir a los repartos, y tiene buenas referencias. Informes: Telf. FO-7727.
O1 16307 4-6 May.

DESEA COLOCARSE una joven, de color, para limpiar y cocinar; duerme fuera. Telf. U-6853.
O1 16262 4-7 May.

DESEAN COLOCARSE dos jóvenes españolas, una para criada de mano o manejadora, la otra, para cuartos, sabe coser; las dos tienen referencias de buenas casas. Telf. A-4792. (Tintorería).
O1 16284 4-6 May.

JOVEN ESPAÑOLA desea colocarse de criada de mano o manejadora; tiene referencias de las casas que ha trabajado. Informes: I-2713.
O1 16253 4-6 May.

SE OFRECE BUEN CRIADO

Acostumbrado a servir en buenas casas; conoce bien el servicio de la mesa, a la rusa, francesa; plancha ropa de caballeros; tiene referencias. Llame: M-4471.
O1 16282 4-7 May.

SE DESEA COLOCAR un joven español, de criado de mano, en casa particular, con buenas referencias de las mismas, que ha trabajado; sirve a la rusa, es fino y educado. F-6784.
O1 16163 3-6 May.

SE DESEA COLOCAR un joven español, de criado de mano; está práctico en la mesa, entiende de jardín, y tiene buenas referencias. Telf. F-6237.
O1 16202 3-6 May.

JOVEN española desea colocarse, prefiere corta familia, entiende de cocina. Informan, Telf. A-4160.
O1 16215 3 my 6

SE DESEA COLOCAR una señora española, para criada de mano, cuartos o manejadora; entiende un poco de cocina, no le importa salir al campo, y tiene referencias, las que quieran; duerme en la colocación. Telf. U-1483.
O1 16155 3-6 May.

JOVEN ESPAÑOLA, se coloca para cuartos o para todo el servicio fino, de corta familia; no le importa ayudar con los niños; tiene referencias. Informes: A-7945.
O1 16197 3-6 May.

SE OFRECE JOVEN español, para criado, está acostumbrado a servir en buenas casas; conoce el servicio a la rusa, hace cocktails, plancha ropa de caballeros, y tiene recomendaciones. M-4471.
O1 16137 3-6 May.

SE OFRECE JOVEN JAPONES

Buen criado, práctico en todo servicio fino, con referencias de familias; hace toda clase de cocktails y es muy serio. Informes: Telf. A-9814.
A1 15943 2-7 May.

DESEA COLOCARSE una muchacha de criada de cuarto o manejadora, en casa de moralidad; referencias, las que deseen; sabe lavar y planchar ropa fina de señoras, cose a mano y a máquina; no le importa ir al campo. Gervasio 81. Telf. U-7064.
O1 15983 2-6 May.

O-2 Cocineras y Cocineros

COCINERO CON REFERENCIAS de las casas que ha trabajado, necesita colocarse, es extremadamente limpio, formal y hace dulces variados; no le importa gran sueldo. F-5568.
O2 16405 5-7 May.

SE OFRECE SEÑORA española, para cocinar, y siendo corta familia, cocina y limpia; cocina criolla y española; duerme en la colocación y tiene buenas referencias. Telf. A-6313.
O2 16418 5-7 May.

JOVEN INGLESA desea colocarse de cocinera, cocina criolla, americana y francesa, buena repostera; tiene referencias. F-5538. Llamen: María.
O2 16375 5-7 May.

SE DESEA COLOCAR un buen cocinero chino, experto en el arte; cocina criolla, española, helados y repostería; agradable razón, ofrece sus servicios. Telf. M-4579.
O2 16417 5-9 May.

SEÑORA JOVEN ESPAÑOLA, desea colocarse, sabe cocinar a la criolla y a la española, es honrada y trabajadora; tiene recomendaciones. Telf. M-1917.
O2 16422 5-7 May.

SE OFRECE BUEN COCINERO, repostero español, cocina a la criolla, española y francesa, pastelería y helados; limpio en su trabajo y tiene buen carácter. Informes: Telf. M-4152.
O2 16442 5-7 May.

PARA COCINAR Y LIMPIAR, solicítase muchacha de buena apariencia y muy limpia; prefiérese una que entienda de cocina americana, matrimonio sin niños. Sueldo: $12.00. Amargura 56-A., entre Habana y Compostela, de 12 a 2.
O2 16424 5-7 May.

M.E.C.D. 2016

SE OFRECEN

SE DESEA COLOCAR una muchacha española, para cocinar y limpiar; no tiene pretensiones, y no duerme en la colocación. Telf. M-5683.
O2 16316 4-7 May.

BUEN COCINERO, joven chino, sabe cocinar criolla, española, muy bien; hace toda clase de dulces finos; siempre ha trabajado casa particular muy limpio, y tiene recomendaciones. Telf. A-4324.
O2 16371 5-7 May.

SE OFRECE COCINERO español, para casa particular o comercio; entiende de repostería, sin pretensiones y con buenas referencias. Telf. A-1803
O2 16373 5-7 May.

SE COLOCA UNA ESPAÑOLA para cocinar y limpiar, es trabajadora y honrada; tiene referencias. Teléfono: M-4080.
O2 16263 4-6 May.

DESEA COLOCARSE joven española, para cocinar o limpiar. Telf. F-3417
O2 16328 4-6 May.

SE DESEA COLOCAR una muchacha española, para cocinar y ayudar a la limpieza; sabe cumplir con su obligación, y tiene referencias. Telf. F-6071.
O2 16228 4-6 May.

DESEA colocarse un buen cocinero de color, es repostero, con buenas referencias, y sin pretensiones, no tiene inconveniente de salir al interior. Informes, M-5224. Maloja 123.
O2 15919 2 my 6

SE OFRECE UNA JOVEN española, para cocinar, sabe cocinar bien y sabe de repostería; lleva tiempo en el país, y sabe hacer plaza; tiene buenas referencias. F-5935.
O2 16293 4-6 May.

SE DESEA COLOCAR una española, para cocinar y limpiar; tiene buenas referencias; prefiere el Vedado. Telf. F-2255.
O2 16269 4-6 May.

SE DESEA colocar una cocinera inglesa, de color, cocina criolla y americana, algo francés, repostera, con buenas recomendaciones. Informan, F-2020.
O2 16335 4 my 6

SE DESEA colocar una joven española para cocinar y limpiar, prefiere la Habana o el Vedado, tiene referencias. Informan, U-6698.
O2 16332 4 my 6

MUCHACHA española desea colocarse para cocinar, ayuda a la limpieza, duerme fuera. Informan, U-7030.
O2 15885 1-4 My

DESEA colocarse una señora para cocinar y lavar o cualquier oficio; habla inglés y castellano; buenas referencias. Telf. M-9333.
O2 15831 1 my 3

SE OFRECE UNA SEÑORA española, para cocinar y limpiar a corta familia. Informes: M-3765.
O2 16247 4-7 May.

SE DESEA COLOCAR una cocinera, de mediana edad, en casa de corta familia, cocina a la criolla y a la española. Telf. M-5398.
O2 16246 4-6 May.

ESPAÑOL DE MEDIANA edad, desea colocarse de cocinero, cocina criolla, esypñola y francesa, no tiene pretensiones; va a las afueras, es soltero, y con referencias. A-3493.
O2 16277 4-7 May.

SE DESEA COLOCAR un cocinero del país, repostero, bien sea particular, huéspedes o establecimiento; sale fuera de La Habana. Informes: Telf. A-9339.
O2 16235 4-7 May.

SE DESEA COLOCAR cocinera, repostera, en casa fina; tiene inmejorables referencias; no duerme en la colocación. Telf. M-9217.
O2 16257 4-7 May.

COCINERO-REPOSTERO: Especialidad en repostería, español, joven, buen carácter, persona limpia; inmejorables referencias. Informes: A-7527 Prado 93, altos, habitación 36.
O2 16255 4-6 May.

BUEN COCINERO-REPOSTERO, asiático, desea colocarse en casa particular, cocina bien a la criolla, española, francesa y americana; tiene buenas recomendaciones. Informes: Telf. M-4751. Pregunten por José Wong.
O2 16280 4-7 May.

UNA MUCHACHA inglesa, habla español, desea colocarse de cocinera o criada en general. Informan, teléfono FO-3359, Lena.
O2 16116 3 my 6

DESEA COLOCARSE una joven española, para cocinar o criada de mano y coser; tiene buenas referencias. Telf. A-7008.
O2 16133 3-6 May.

COCINERO-REPOSTERO, asiático, desea colocarse en casa particular; cocina excelente a la criolla, española y americana, sabe cumplir con su obligación; también tiene recomendaciones. Informes, A-3042.
O2 16102 3-6 May.

UNA INGLESA, MUY BUENA cocinera, desea colocarse; tiene buenas referencias. Informes: F-6085.
O2 16178 3-6 May.

UNA SEÑORA INGLESA, desea colocarse como cocinera, manejadora o lavandera, habla inglés y español y es muy aseaada. Pregunten por Della. Telf. A-2734, Puerta Cerrada número 40.
O2 16139 3-6 May.

SE DESEA COLOCAR una muchacha española, para cocinar o limpiar, a corta familia; criada de mano o comedor. Informes: Telf. A-2991.
O2 16167 3-6 May.

COCINERO CON MUY BUENAS referencias. Hago dulces, voy barrios extremos. Telf. M-6877. Pregunten por Gregorio; no tengo pretensiones y suplico den el aviso claro.
O2 16149 3-6 May.

O-3 Manejadoras

DESEA COLOCARSE joven española para manejadora o criada de mano. Informes: Sol 28, altos. Telf. A-2600.
O3 16423 5-8 May.

ENGLISH SPEAKING GIRL seeks position nurse, cook or general wook ída. F-6236.
O3 16305 4-7 May.

O-5 Jardineros

SE OFRECE experto jardinero japonés, un verdadero jardinero, sin pretensión, sabe hace cualquier otro trabajo; tiene buenas recomendaciones. Teléfono A-6931, O-Reilly No. 102.
O5 15864 1-6 mayo

O-6 Choferes

CHOFER-MECANICO, español, se desea colocar en casa particular; tiene muy buenas referencias de las casas que ha trabajado varios años, es serio y cumplidor, y no tiene pretensiones. Informes: Telf. M-8989.
O6 16403 5-8 May.

DESEA COLOCARSE chofer español, experto en toda clase de máquinas y mecánica, sin pretensiones, y esmeradas referencias de casas conocidas. Telf. A-4792.
O6 16427 5-7 May.

SE DESEA COLOCAR un chofer en casa particular; tiene buenas referencias. Telf. F-4882.
O6 16376 5-12 May.

DESEA COLOCARSE un chofer español, experto en toda clase de máquinas; conoce de mecánica, con 17 años de práctica en el manejo, San Martín número 10, apartamento número 15, casi esquina Infanta. C. Fernández. Telf. U-4510.
O6 16292 4-12 May.

SE DESEA COLOCAR un chofer, con 8 años de práctica, sabe también de jardín y otros trabajos domésticos. Para más informes: San Lázaro 309. Telf. U-1119. A todas horas.
O6 16168 3-6 May.

CHOFER-MECANICO, joven japonés, desea colocarse en casa particular; tiene buenas referencias de las casas donde ha trabajado. Informes: A-9814
O6 15967 2-6 May.

O-7 Costureras, Modistas

SE OFRECE UNA BUENA bordadora en máquina y costura por figurín, para coser en casa particular, por horas o semanal. Avise: F-3704.
O7 16288 4-6 May.

SE OFRECEN

O-8 Lavanderas y Lavanderos

DESEA COLOCARSE un asiático lavandero y planchador, en casa particular. Telf. U-7902. Zanja número 45, primer piso.
O8 16360 5-7 May.

O-10 Oficinistas

TENEDOR DE LIBROS: Se ofrece para toda clase de contabilidad, fijo o por horas. Precios módicos. Telf. M-1262.
O10 16358 5-9 May.

TENEDOR DE LIBROS, competente, ofrece sus servicios. También acepto otro trabajo comercial y llevar la contabilidad. Referencias a satisfacción. Dirigirse por escrito o personalmente a Sol número 52. José M. Balserio.
O10 16112 3-6 May.

JOVEN, HABLA INGLES, con práctica y conocimientos generales de Oficina, solicita trabajo fijo o por horas de Contabilidad: (Libros atrasados, 1½%, impuesto utilidades), Correspondencia inglesa y española, vendedor, cobrador, etc. También taquimecanógrafo en español, hablando inglés. Buenas referencias. I-2696.
O10 16011-16012 2-9 May.

O-12 Ofertas-Varias

MATRIMONIO SIN HIJOS, solicita empleo de encargado de casa de inquilinato; conoce mecánica y pintura y tiene quien lo recomiende. Informes: Lucena 23, entre Zanja y San José, habitación 9 y 10, de 9 a 11 a. m.
O12 15909 2-6 May.

ENGLISH speaking woman seeks work with ladies or gentleman, city or country, any kind of work. Please call, FO-2613.
O12 16170 3 my 6

SE COMPRAN

C-1 Casas

CONTADO
Compro
CASAS EN LA HABANA
TAMBIEN COMPRO GRANDES EDIFICIOS
ALBERTO HERNANDEZ
APARTADO No. 174. BAÑOS No. 10
HABANA. VEDADO.
C1 15905 1-11 May.

COMPRO UNA CASITA con mucho terreno o finca chica de campo, de $1,500.00 a $2,0000.00. Pagando con buena propiedad, que renta $65.00. Informes: Neptuno 28, café «El Fénix», Arroyo.
C1 16279 4-7 May.

C-4 Establecimientos

SE DESEA comprar una bodega buena a cambio de gran propiedad que renta $80, ocupada por comercio importante. Se da y se admite vuelto en efectivo. Informes, Neptuno 28, café El Fénix, su dueño.
C4 16050 2 my 6

C-5 Muebles y Prendas

A-7757 COMPRO MUEBLES general. Liquido casas completas.. Huéspedes, hoteles, etc. Baúles, maletas, oro viejo, antigüedades. Efectos profesionales, libros, pianos, máquinas coser, escribir. Acudo día festivo.
C5 16291 4-11 May.

COMPRAMOS JOYAS y monedas de oro y de plata, antiguas o rotas; oro en todas cantidades, pagando el mejor precio. Inmediatamente se verá atendido. Telf. A-3650. Obrapía 105.
C5 16231 4-12 May.

A-7795: SE COMPRAN muebles modernos de todas clases. También se alquilan y venden muebles de uso. Muy baratos. Monte 85. A-7795.
C5 16140 3-18 May.

M-3209: COMPRO MUEBLES, pianos, radios, victrolas, objeto Arte, oro, prendas, antigüedades, máquinas Singer, escribir, baúles, maletas, ropa. Liquido casas completas. Pago bien. Operación rápida. M-3209.
C5 16145 3-6 May.

A-4559. COMPRO muebles finos, corrientes, antigüedades, objetos Arte, baúles, maletas, máquina coser, escribir. Liquido casas completas, ropa hombre, oro, porcelana, piano. Negocio rápido. A-4559.
C5 16169 3-6 May.

C-12 Objetos-Varios

MICROSCOPIOS. También otros aparatos, deseo comprar para laboratorio del interior. Martínez, F-2064, de 8 a 9 y de 1 a 3. Telf. A-5110.
C12 16346 4 my 7

COMPRO Y VENDO
Toda clase de maderas y casas, para demoler. Liquido un gran lote de maderas, propias para hacer trabajos económicos. A $10.00, $15.00 y $20.00, el millar de pies. Muchas puertas y tablones de cedro, Concha número 10-A., entre Fábrica y Reforma.
C12 15782 30-11 May.

COMPRAMOS OBJETOS de Arte, porcelanas, bronces, etc., lámparas finas exclusivamente, neveras, porcelana, juegos cuarto modernos. "La Regencia", Suárez 8 y 10. Telf. A-6628.
C12 15981 2-17 May.

SE VENDEN

V-1 Casas

CHALET, VEDADO: Si quiere comprar el mejor construído, más modernista, más lujoso, bien situado, acera sombra, acabado de construir, con grandes facilidades de pago y en precio insignificante, véame; tiene cuatro habitaciones de familia, garage dos máquinas, gran baño y demás detalles modernos. Propietario: Telf. F-5397, de 3 a 7.
V1 16393 5-9 May.

REPARTO ALMENDARES: Vendo casa lujosa, esquina, cuatro habitaciones, todo confort, amplios jardines; costó $15,000.00; hoy, $5,600.00. Dueño: Rodríguez. FO-2212.
V1 16399 5-8 May.

REPARTO ALMENDARES: A plazos casa lujosa. Precio: $3,000.00; entrada, $500.00; mes, $25.00; interés, 6 por ciento. Detalles: Rodríguez. Telf. FO-2212.
V1 16398 5-8 May.

SE VENDE precio situación, casa moderna, mampostería, portal, sala, galería, dos baños, siete cuartos, mucho terreno atrás, Pocito 76 entre Lawton y San Anastasio.
V1 16077 2 my 9

EN $1,500.00
Vendo en Santos Suárez, calle Este de la Línea, letra A., casi esquina Mendoza, casa mampostería moderna, cielo raso decorado, portal, sala, 2 habitaciones, baño, cocina, patio, Alberto Cuervo. Obispo 59, altos. M-1537
V1 16259 4-8 May.

GANGA: ESQUINA VEDADO 19 Y 14 $5.25 VARA
Se vende la esquina, con frente a la calle 19, a la acera de la sombra, con 27 varas de frente, por 30 de fondo. Incluyendo en este precio las aceras por la calle 19, que están pagadas. Informa: Sr. Díaz. Telfs. M-7070 M-7058.
V1 14772 22-7 May.

SE VENDEN

EN $900.00
Vendo en Santos Suárez, calle Este de la Línea, letra C., casi esquina Mendoza, casa mampostería moderna, cielo raso, decorado, sala, 2 habitaciones, baño, cocina, Alberto Cuervo, Obispo 59, altos. M-1537.
V1 16260 4-8 May.

VENDO en calzada (a la entrada), casa solar completo, $11,500. Otra en la misma, $9,000. Otra en calle 23, $10,000. Otra calle 6, en $7,000. Teléfonos F-4044 y F-4817.
V1 16212 3 my 6

OPORTUNIDAD. Vedado, vendo casa moderna, en $5,500, compuesta de jardín, portal, sala, comedor, 3|4, baño de lujo, cuarto criados y garage. Quintana, Chacón 23, Telf. A-7733.

REPARTO La Sierra, vendo casa esquina, moderna, precio, $7,000. Sólo $1,000 contado, resto con facilidades. Quintana, Chacón 23, teléfono A-7733.
V1 16329 4 my 6

$400.00 CONTADO Y $1,000.00 a pagar con mensualidades, vendo casita mampostería, nueva, portal, sala, comedor, dos cuartos. Situada: Línea tranvías Almendares. Dueño: Suárez 3, 1 o 7, tarde.
V1 16080 2-11 May.

ALMENDARES: VENDO CASA menos de la mitad de su valor. Fabricación de primera. Mucho terreno. Para verla, su dueño, San Rafael número 143-A.
V1 15984 2-6 May.

PROPIA para fabricar 12 casitas en en centro de la Habana. Se vende la esquina de San José y Manrique por la mtad de su costo; para más informes: Zanja 143. Mr. González. Teléfono: M-4163.
V1 15803 30-16 mayo

MIRAMAR
QUINTA AVENIDA
Horrorosa ganga. Espléndida casa de esquina, buena acera, dos solares. Bajos, sala, salta, comedor, baño, servicio y garage dos máquinas; altos, gran hall, seis cuartos, dos baños. Informes: Delmonte, Habana 82. Telf. A-2474.
V1 15783 30-5 May.

EN NEPTUNO ENTRE Galiano y Belascoaín, vendo sin intervención de Corredores, casa una planta, con establecimiento. Dueño: Aguila 56, altos, de 1 a 4.
V1 15713 30-5 May.

SE VENDE UNA CASA, sita en Ayesterán 27, entre Tulipán y Concepción, con 360 varas cuadradas. Informes: Villegas 75, bajos.
V1 15436 28-8 May.

CAMBIO: POR TENER que cambiar de aires. Se desea permutar dos chalets en el Vedado, por casas en el Reparto Mendoza o en otro lugar alto de la Víbora. Informes: C. Moreno Telf. A-1469. Habana 51.
V1 15511 28-5 May.

GRAN OPORTUIDAD: Se vende casa, calle 4, Vedado, (próxima Avenida al Cerro), entre 21 y 23, 550 metros superficie. Informes: Cuba 111, bajos, 8 a 12 m, 2 a 5 p. m.
V1 15720 30-7May.

VEDADO, PASEO $22,000
Espléndida y hermosa casa, dos plantas, moderna, un solar completo, en lo mejor de Paseo; otra, una planta, cinco habitaciones, garage, tres para criados, $11,500; otra, Calle 17, situación admirable, dos plantas, $32,000, de esquina, ocho habitaciones y demás. Gerardo Mauriz, Empedrado 30. M-7586 FO-7815.
V1 15704 30-6 May.

VENDO magnífica casa, precio situación, dos plantas, moderna, una cuadra Prado, facilidades pago, admito cambio. Informan, San José 2 A, bajos.
V1 15556 28 my 5

GANGA: CASAS APARTAMENTOS EN CONSTRUCCION, $6,500
Se vende en la calle 17, esquina a la 24, Vedado, con la construcción muy adelantada, para cuatro apartamentos y terreno de 24 x 22.66 metros. Solamente el terreno lo vale. Informa: Srta. Angelina Camp. Telf. F-2474.
V1 14770 22-7 May.

FRENTE AL PARQUE CENTRAL y con frente a otra calle, por el fondo, vendo gran casa de cantería, dos plantas y una superficie de 730 metros. Facilidades. Lluria y Estrada. A-7656.
V1 15175 26-26 May.

GANGA: GRAN CASA, VIBORA, EN $8,000
Se vende, en la calle Alcalde O-Farrill, entre Estrada Palma y Libertad, solar de 24 x 59 varas, de dos plantas con jardín, portal, recibidor, sala, comedor, escalera a los altos, hall, cuarto de costura, pantry cocina, cuarto y servicio de criados, y en la planta alta cuatro grandes habitaciones, baño, etc. En cuerpo aparte, garage de dos plantas, gran patio y jardines laterales. Informa: Sr. Gonzalo Rodríguez. Telf. I-2929.
V1 14769 22-7 May.

SE VENDE CHALETS 2 plantas, en lo mejor del Vedado, acera de sombra y brisa. Calle 10 número 150. Telf. F-4825. Precio: $14,000.
V1 16154 3-6 May.

V-2 Solares

VENDO UNA ESQUINA: Mide 1051 varas, Lanuza y A., Reparto Almendares. Informes al mismo dueño, Primelles 50, Cerro. Telf. F-6363.
V2 16374 5-20 May.

VENDO DOS LINDAS parcelas, juntas, que miden en total 10 x 21.50, Sola casi esquina a Milagros, pegado al parque La Sola. Precio de verdadera ganga. F-4822.
V2 16393 5-8 May.

CALLE 23, VEDADO: Compre hoy la mejor esquina que queda en la mejor calle de La Habana. Precio de hoy. González, O-Reilly 26. M-2602.
V2 16381 5-10 May.

GANGA: VIBORA, $1.40 LA VARA
Se vende solar en la calle D-Strampes, casi esquina a Estrada Palma, con 12 varas de frente, por 58 de fondo. Informes: Sr. Gonzalo Rodríguez. Telf. I-2929.
V2 14771 22-7 May.

VENDO BARATO UNOS SOLARES y créditos hipotecarios. También se permutan. Telf. U-7321.
V2 16294 4-6 May.

HORROROSA ganga, vendo a la primera oferta hermoso solar en Lawton; acepto en parte de pago embarcación pequeña, preferible de vela y motor. M-9309.
V2 16336 4 my 7

VENDO SOLAR EN EL VEDADO, mide 340 metros, con 3 habitaciones mampostería. Lo doy muy barato. Informes: Calle 17, entre 28 y 30, número 3.
V2 16148 3-7May.

VEDADO: SE VENDE un solar completo, pegado a la Calzada. Informes el dueño, Telf. U-3488.
V 2 15042 25-5 May.

¡GRAN OPORTUNIDAD! ¡Puede convertir algo improductivo por magnífica renta! Cambio por solar yermo en Repartos, o pequeña finca, cerca Ciudad; bien situada ciudadela, 14 habitaciones. Puerta Guaguas, tranvías. López, Infanzón 69, Luyanó.
V2 15741 30-8 May.

ALTURAS DE ALMENDARES
Solares, Avenida de La Paz, brisa. Lo más alto, 17.87 x 47, en $3,200; otro, Avenida de América, a $4.50 vara, 18 por 47. Gerardo Mauriz, Empedrado 30. M-7586 FO-7815.
V2 15706 30-6 May.

SOLARES VEDADO
Esquina 22.66 x 35, a $12.50; brisa, a $13.00; parcela de 14 x 22.66, a $11.50; otra, de 27 x 22.66 a $12.00 metro. Gerardo Mauriz, Empedrado 30. M-7586 FO-7815.
V2 15705 30-6 May.

GANGA EN ALMENDARES 12 X 30 VARAS A $2.00
Se vende parcela, en la Avenida Segunda y calle 8, Reparto Almendares, $300 00 de entrada; resto con facilidades de pago. Informes: Sr. Carrillo. Telf. I-1092.
V2 14773 22-7 May.

Los Económicos del DIARIO
Los LEE quien puede pagar
Departamento de Clasificados entrada principal del EDIFICIO
PRADO 103 TELEFONO A-3333

SE VENDEN

SOLARES: OFRECEMOS a precio de situación, magníficos solares en Miramar y en el Vedado. Lluria y Estrada. Aguiar 71. Telf. A-7656.
V2 15072 25-11 Ma.

EN $7,000.00 DEJANDO $5,000.00 en hipoteca, se vende preciosa finca, una caballería, sobre carretera, a tres kilómetros de Hoyo Colorado, con dos casas, una de dos plantas, con todo confort, garage, pozo con cañerías de regadío, laguna al fondo, muchos frutales. Informes, dueño: F-5880.
V3 16421 5-11 May.

V-3 Fincas Rústicas

VENDO BONITA FINQUITA, 30 minutos de La Habana, luz, buena agua casa madera. «La Ursula», entre Arroyo Arenas y Punta Brava. Precio: $2,500.00. Telf. F-4825.
V3 16272 4-7 May.

TERRENOS PROPIOS PARA pequeña finquitas, alrededores Ciudad, a pagar un centavo vara, durante 100 mensualidades. No tiene que dar entrada, y no paga interés. Agua, luz, ómnibus. «Campo Alegre», entrada Diezmero. Capitán Miranda. Nacional Trust Company, Cuba y Obrapía.
V3 15590 29-9 May.

FINCAS: PROXIMAS a Habana, ofrecemos a precio de situación, fincas de recreo y labor, con frente a principales carreteras, y desde una caballería en adelante. Lluria y Estrada, Aguiar 71. A-7656.
V3 15071 25-11 May.

FINCA, 15 KIL. DEL CAPITOLIO
Buena finca, dos y media caballerías, moderna y amplia casa de vivienda; casa para encargado; casa de maquinaria, establo, arboleda, muchas vacas y todo lo que puede necesitar una finca. Precio: $15,000; otra Carretera Central, Caimito, dos caballerías. Lo más alto, $7,500. Gerardo Mauriz, Empedrado 30. M-7586 FO-7815.
V3 15703 30-6 May.

SE VENDE
Estupenda finca de recreo, situada en el Hollywood de Arroyo Arenas, propia para familia rica y de gusto refinado; tiene 9,360 metros de terreno. Véala y haga su oferta. Reparto San Pedro, Carretera Central, entre La Lisa y Arroyo Arenas. F-4047 A-9543.
V3 14204 18-18 May.

V-4 Establecimientos

BUENA OPORTUNIDAD: Vendo bodeguita chica, está vendiendo $25.00 diarios; paga $15.00 de alquiler, en $400.00. Véala: Virtudes y Soledad. Su dueño: Zenea 285.
V4 16410 5-9 May.

TINTORERIA: SE VENDE por tener que embarcar su dueño. Casa acreditada. Paga poco alquiler. Informes: Monte 338. A-7774.
V4 16382 5-10 May.

VENDO o cambio por casa Habana, reparots, que valga 4 a 5 mil pesos, bodega la mejor de la Habana, buena venta, punto céntrico. Se da a prueba. El dueño tiene otro negocio. Informan de 1 a 2, de 7 en adelante, a personas que hagan negocio. U-4742.
V4 16042 2 my 6

VENDO BODEGA: Puentes Grandes. Sola esquina. Muy cantinera, vende $60.00. Garantizado. Precio: $3,200 Facilidades pago. La vendo por asunto familia. Informes: Antón Recio y Monte, Benito, café.
V4 16312 4-9 May.

GANGA: SE VENDE un taller de Instalaciones Sanitarias y Eléctricas, con mucho material y accesorios, en existencia. Se da muy barato, por tenerse que embarcar el dueño. Informes: San Ignacio número 91, esquina a Paula, Habana.
V4 16306 4-8 May.

VENDO BARRA, EN LA HABANA, en Calzada, buena venta, sola en esquina. Precio de situación. Hay barriada para víveres. Para más informes: Lodos. Marte-Belona.
V4 16325 4-9 May.

VENDO FONDITA: El mejor barrio de esta Capital, $15.00 diarios de venta. Precio: $125.00. Me urge la venta. Monte y Cárdenas, vidriera, Cuenya.
V4 16237 4-7 May.

SE VENDE EN UNO de los mejores barrios de esta Capital, un establecimiento de víveres, por lo vistoso y hermoso del local. Se puede dar un gran impulso. Largo contrato y módico alquiler. Informan: Galiano número 84.
V4 16244 4-9 May.

SE VENDE, propia para matrimonio, casa huéspedes, chica, poco alquiler, todo alquilado, muchos abonados. punto inmejorable. Tacón 2, señor Raola.
V4 16028 2 my 7

BUEN EGOCIO, POR TENER que ausentarme. Se vende una tintorería, con buena clientela. Informes: Luz y Habana, bodega.
V4 16147 3-7 May.

EXTRAORDINARIO NEGOCIO: Con solamente unos $5,000.00 mano, puede comprarse farmacia, situación, instalación inmejorables, casa nueva, Calzada, $12,000.00 existencia, enseres; promedio venta mensual, sobre $2,400. Bajísimo alquiler. Gastos mínimos. Oportunidad única. Escriban: Sr. López, Aguacate 13, altos.
V4 16182 3-13 May.

CAMBIO, VENDO, COMPRO
Bodegas. Tengo una bodega en $1,500, con $800.00 de contado. Muy cantinera, sola en esquina. Poco alquiler, en Jesús María. Costó $9,000. Informes: Tamargo, San José y Belascoaín, café, de 2 a 4.

CAMBIO UNA BODEGA por una casa. La bodega, vale $4,000. Doy vuelto o lo admito. Informes: Tamargo, San José y Belascoaín, café, de 2 a 4.

VIDRIERA: VENDO una vidriera de tabacos y cigarros, en $300.00, o la arriendo a persona del giro. Informes: Tamargo, San José y Belascoaín, café, de 2 a 4.
V4 15744 30-10 May.

MAGNIFICO NEGOCIO. Por tenerse que embarcar para España, se vende la panadería «La Panificadora», en Morón. Es la mejor montada que hay. Tiene amasadora, sobadora, galletera, motor elértrico, camión de reparto y carro; con dos hornos y elabora dos sacos de harina. Se vende muy barata. Para entenderse con su dueño, en la misma.
V4 15306 27-27 May.

SE VENDE BODEGA, sin existencia. Buen barrio, Perseverancia y Virtudes, con contrato. Poco alquiler. Telfs. A-2996 FO-1926.
V4 15313 27-5 May.

SE VENDE CAFE-CANTINA, en 800 pesos, con facilidad de pagos. Punto ideal. Apropiado para poner «figón» Informes: Egido 17, vidriera, Sr. Elías.
V4 15207 26-5 Ab.

V-5 Muebles y Prendas

POR $100.00 LE AMUEBLAMOS su casa, con tres preciosos juegos, Concha entre Luco y Justicia, Luyanó, Mueblería Mastache. Nota: Vendo también a mueblistas.
V5 16401 5-7 May.

OPORTUIDAD: VENDO moderno juego cuarto completo, $25.00; juego sala, moderno y la pianola «Aeolian», garantizada, sin comején. Precios situación. Urge venta. San Joaquín 33 altos.
V5 16414 5-8 May.

SE VENDE UN JUEGO de cuarto completo y dos sillones, cinco sillas, una mesa de comedor y guardacomidas. Informes: Cuarteles número 1, por embarcarse, $25.00.
V5 16264 4-6 May.

SE VENDEN

VENDO URGENTEMENTE 2 juegos cuarto, uno $25.00, moderno; otro, $50.00, caoba, con vestidor, costó 150 pesos; juego recibidor, $35.00; nevera blanca, $8.00, nuevecita; juego comedor, 10 piezas, Arte Moderno, 55 pesos. A-5704, Jesús del Monte 27, altos, una cuadra Esquina Tejas.
V5 16444 5-8 May.

MUEBLES CLASICOS y Arte Moderno, muy baratos, al contado y a plazos. Fabricación rápida a elección del cliente. Liquidación de enormes existencias, así como joyería, lámparas, etc., con el fondo y mensualidades que convenga al comprador. Cambiamos y alquilamos muebles, con opción a comprarlos, incluso los de lujo, rebajando la mitad de lo pagado. La Casa Ruisánchez, (que anuncia la verdad). Angeles 13, esquina a Estrella, (del 25 al 31). Telf. A-2024.
V5 15516 28-8 May.

VENDO TODOS los elegantes muebles de mi casa, sala, comedor y cuarto. Todos Arte Moderno, San Lázaro 328, altos, entre Belascoaín y Gervasio.
V5 16274 4-10 May.

SE VENDE UN JUEGO de comedor y tres lámparas. Informan: Obispo núm. 66.
V5 16174 3-6 May.

EMBARCO URGENTE. Vendo cuarto, tres cuerpos, Arte Moderno, dos cuerpos, coqueta, vestidor, $48.00; recibidor, con espejo, $48.00; comedor Foturista, $65.00. Marina 16, edificio Echevarría, bajos, izquierda.
V5 16187 3-9 May.

POR EMBARCARME VENDO juego de cuarto señorita; juego de sala, esmaltado y tapizado, todo nuevo; juego comedor, buen estado. (Por lo que ofrezcan). Pedro Pernas 77.
V5 16144 3-6 May.

VENDO ELEGANTE JUEGO cuarto, sala, comedor, lámparas y mesa-teléfono. Todo modernísimo, por la tercera parte de su valor. Concordia 31, altos, esquina San Nicolás.
V5 15993 2-17 May.

MAQUINAS DE COSER
«Singer», ovillo central e industriales. Tenemos gran surtido, con facilidades de pago. Tenemos piezas de repuesto, todas clases. Compramos y cambiamos. Pagamos doble. Angeles 36 y Sitios. Telf. A-8861.
V5 16006 2-17 May.

VENDO LUJOSA BIBLIOTECA, Renacimiento Español; también un bargueño. Se dan baratísimos. Concordia 31, altos, esquina a San Nicolás.
V5 15992 2-8 May.

FAMILIA PARTICULAR, vendo barato juego sala, recibidor, cuartos, comedor, nevera, máquina ovillo chaselong, mesa-teléfono, ortofónica Víctor, sillones-portal, librero, lámparas. San José 97, bajos.
V5 15773 30-7 May.

MEDITE
Y no malvenda sus muebles, que sacará poco dinero. Nosotros, apreciándoselos bien, se los cambiamos por joyas finas, modernas y baratas. Compramos también, oro y platino, objetos de arte y joyas antiguas y modernas. Pérez y Castro, Compostela 169. Telf. A-1319.
V5 15550 29- 14 May.

UN PESO SOLAMENTE para adquirir juego cuarto magnífico; burós, desde $7.00; butacas, sillas, $1.00; libreros. Todo, con increíbles facilidades pago. Aceptamos muebles usados, como pago, fondo. «La Predilecta», San Rafael 171, entre Oquendo y M. González. U-1729.
V5 15537 28-14 May.

«UNA CASA COMPLETA» de muebles y lámparas, por $10 00 mensuales, un juego cuarto, juego comedor, juego sala, nevera, 3 lámparas, 2 sillones portal, una cama de niño, una fiambrera. Todo por $10 00 mensuales, libre conducción «La Comercial» Neptuno 153
V5 12783 6-6 May

MUEBLES EN ALQUILER
Oportunidad única. Liquidamos preciosos juegos de cuarto desde 50. 80. 100, 120. y 250 pesos. Modernistas. Juegos sala y recibidor desde $20.00 comedor. Arte Moderno, caoba, desde $45.00. Muebles de niño, Neveras. Atractivas, facilidades de pago. Compramos, cambiamos, alquilamos. Cao y Varela, Angeles 29. Teléfono A-3416.
V5 14836 23—23 May.

MUEBLES. Juegos de cuarto $35, uno 3 cuerpos $70; comedor desde $30, Arte moderno $68 estilo Renacimiento $110; juego sala $20; recibidor $25; juego niño $15; camas $4; sillones portal $8; mesas correderas $3; tablas $5; arreglamos y barnizamos muebles. Infanta 88. Telf. U-4352. Cao y Pita.
V5 15888 1-9 mayo

«UNA CASA COMPLETA» por $15.00 mensuales, juego sala, juego comedor, juego cuarto, nevera, tres lámparas, mesa-teléfono, dos sillones portal, 1 cama hierro, 1 fiambrera, 1 sombrerera y una mesa-escritorio. Todo por $15.00 mensuales, libre conducción. «La Especial», Neptuno 159
V5 12782 6-6 May.

V-6 Maquinarias

SE VENDE 1 TORNO, 1 taladro, 1 recortador, piedra esmeril y segueta. Informes: Antonio Suárez, San Felipe número 3. Telf. X-2643.
V6 16317 4-7 May.

CILINDRO-APLANADORA. Por embarcar, vendo en el 30 por ciento de su valor, aplanadora Aveligg Powtter, de 12 toneladas. Está alquilada y renta $100.00 mensuales. Informes: Maloja 149.
V6 15716 30-7 May.

SE VENDEN 2 TORNOS,2 taladros y recortador, 1 segueta mecánica y 1 piedra esmeril. Informes: Sr. Graells y Compañía. Omoa número 92. Telf. A-4802.
V6 15620 29-9 May.

MAQUINARIA. Motores gasolina, petróleo, vapor, alcohol y eléctricos, tuberías y aparatos de regadío y cuanto alcance el ramo de la mecánica, a precios de trastos viejos. Una Delco con batería. Cerro 695. I-6389. Casa Manolo.
V6 15567 28 my 28

V-7 Automóviles y Accesorios

SE VENDE UN «FIAT», chico, cinco asientos, económico, con chapa de alquiler, por embarcarque, lo doy barato. Informes: Zenea 285, bodega. U-6838.
V7 16411 5-9 May.

SE VENDE UN CAMION Ford de ¾ toneladas, del 29, para reparto comercial. Informes: Telf. FO-2489.
V7 16386 5-8 May.

VENDO UN AUTOMOVIL «Pontiac», cuatro puertas, del año 1930. Barato, por tener que embarcarme. Puede verse en Belascoaín número 5, garage. Telf. U-7043.
V7 16364 5-8 May.

SE VENDE BARATA una cuña Ford 1927, con carrocería, camión reparto. Talleres Rasquín, Estrella y Hospital. M-3282.
V7 16283 4-9 May.

VENDO Ford del 31, sedán, cuatro puertas, en magníficas condiciones. Chapa particular. Informan, Luz 3, Víbora.
V7 16350 4 my 6

SE VENDEN

VENDO CUÑA CHEVROLET, del 28, abierta, magnífica pintura y gomas. Muy barata. De 12 a 2. Dueño: M. Rodríguez número 22 y Lacret, Santos Suárez.
V7 16296 4-7 May.

VENDO CUÑA CERRADA Chevrolet, está casi nueva. Tomo carro pequeño en parte de pago. Carlos III número 12, garage «Manatí».
V7 16301 4-8 May.

GANGA: POR EMBARCARSE. Se venden dos automóviles Chevrolet; una cuña, $150.00; uno cerrado, $180.00. Para informes: Marina 32. Telf. U-2368.
V7 16192 3-7 May.

SE VENDE una cuña Oldsmobile, en buen estado y se da barata, verla e informes, Luz 25 o San Felipe número 3. A todas horas.
V7 16079 2 my 8

CUÑA FORD
Ultimo tipo. Una verdadera ganga. Puede verse en San Miguel, entre Oquendo y Soledad, garage.
V7 15954 2-8 May.

VENDO FORD
Compro Sedan, cuatro puertas; Tudor, dos puertas; camión del 28 al 31; camión Chevrolet, del 28 al 31. Sr. Pérez. M-2270.
V7 16007 2-17 May.

VENDO AUTOMOVIL ESSEX», de dos puertas, en muy buenas condiciones, motor, pintura y vestidura. Puede verse: Garage «Ambos Mundos», Blanco 16. Pregunten por Manuel.
V7 15960 2-6 May.

SEDAN «BABY MARMON», bonito, moderno y a un precio inverosímil. Aproveche esta ganga y venga pronto a buscarlo. «El Relámpago», Concha núm. 113.
V7 15932 2-6 May.

SE VENDE UN HISPANO SUIZA, todo nuevo, motor a toda prueba. Verlo: Animas 177, entre Oquendo y Soledad. En la misma, se vende un Chrysler 72.
V7 15947 2-7 May.

SE VENDE UN CHRYSLER 75, tipo Sport, manejado siempre por su dueño. Para verse, de 8 a 11, en 23 esquina J., Vedado. Informes: F-2974.
V7 15731 30-9 May.

GRAN TALLER DE CHAPISTERIA
Reparación en general de radiadores, pintura «Duco», soldadura autógena, de Enrique Padilla. Infanta 5, entre Jovellar y San Lázaro. Telf. U-7267. Esta casa pinta con «Duco» todas las reparaciones de los trabajos de chapistería, con precios muy reducidos y con toda garantía, en las reparaciones generales. Mi interés es que sea usted cliente para siempre.
V7 13462 JIR. Ind.

V-8 Instrumentos de Música

RADIOS "MAJESTIC", $5.00 mensuales, últimos modelos 1932, $80.00 a plazos. Aceptamos fondo o parte pago, radios, victrolas, pianolas, muebles usados. A-5704. J. del Monte 27, altos, 1 cuadra Esquina Tejas.
V8 16443 5-8 May.

VENDO ELEGANTISIMA pianola con mandolina, nueva completamente, sin un sólo golpe, grandes voces, sin comején, costó $800.00 contado, regalo $60.00.; demuestro propiedad. A-5704, Jesús del Monte 27, altos.
V8 16445 5-8 May.

RADIOS, GANGAS: Radio eléctrico, 7 bombillos, $15.00; radiola R. C. A., de mueble, $30.00; radio Majestic 1932 $55.00. Garantizamos perfecto funcionamiento. Telf. A-5704, Jesús del Monte 27, altos, Esquina Tejas.
V8 16446 5-8 May.

FLAMANTE PIANO Giralt, reflactario al comején. Se da casi regalado, San Rafel 141, entre Oquendo y Soledad.
V8 16437 5-10 May.

ASOMBROSA LIQUIDACION: Pianos desde $10.00, alemanes, franceses, americanos, algunos superiores, por desalojar local. Nuevos. Muy baratos. Alquiler, desde $2.00. Almacén Pianos Prats. Neptuno 70.
V8 16268 4-9 May.

VENDO ORTOFONICA legítima «Víctor», automática, lujoso gabinete, veinte discos modernos, $8.00.; otra de maleta, «Víctor», forro de piel, viente discos, $9.00. San Joaquín 33, altos.
V8 16146 3-6 May.

RADIOS "MAJESTIC" 1932
Circuito Superheterodynos, Multi-Mu, Péntodo, a plazos, solamente, $5.00 mensuales, admitiéndole como fondo, parte pagos, radios, radiolas, ortofónicas, pianolas. Solicite una demostración, Gloria 151, bajos. M-7279.
V8 15911 2-8 May.

SOBERBIA OPORTUNIDAD: Victrola «Víctor», lujosísimo gabinete, casi nueva, muchos discos. Regalo $10.00; también colección discos ópera, «Sello Rojo», $0.20, cada uno. Gloria 151, bajos. M-7279.
V8 15910 2-6 May.

MAGNIFICOS pianos, $15, $25, $60, $100. Buenísimos, valen triple. Véalos. Regio armonium Estey, doce registros, perfectas condiciones. Baratísimo. Varios cuadros, sillas. Reina 74. Lealtad, Campanario.
V8 15726 30 my 6

GRAN PIANO «MONARCH». Casi nuevo, a tono de orquesta. Igual tocará fuente estudio que una sonata Bethoven. Se da casi regalado. Dragones, frente Teatro «Martí».
V8 15361 27-5 May.

V-9 Utiles de Oficinas

Equipo de Oficina
Se venden archivos, cajas seguridad, gavetas, tarjeteros, Kardex, libreros, bufetes, mesitas, butacas, ventiladores, máquinas sumar, escribir, chequeadores, lámparas, cortinas, etc. Juntos o separados. O-Reilly y Habana. Compostela No. 53.
V9 X 30 my 11

BUROS
Máquinas de escribir, archivos, libreros, muebles de oficina en general. Véalos, Villegas 6. A-8054.

MAQUINAS
Empeño, compro, vendo de escribir, sumar, calcular, mimeógrafos, muebles de oficina en general. Villegas 6. A-8054.

PUPITRES
Compro, vendo de todas clases, máquinas escribir, sumar, libreros y muebles de oficina, Villegas 6. A-8054
V9 16400 5-11 May.

EQUIPO DE OFICINA
Escritorios. Libreros. Archivos, Gavetas, Cajas Seguridad, Tarjeteros, Kardex, Satélites, Butacas, Máquinas escribir, sumar, de cheques y otros enseres de gran Compañía. Se liquidan. Compostela 53.
V9 15781 30-8 May.

V-12 Objetos-Varios

UN BUEN NEGOCIO, para uno que se quiera casar, vendo todo regalado. Urge venta, por irme para el extranjero. Un juego de cuarto, regio, moderno, nuevo, que costó $200.00; mesa de comer; mesa de cocina; 5 sillas y doss illones; una gran venta de café; molino de motor, de café y una pesa; una cría de gallinas y una chiva y todos los útiles de cocina y varias cosas más. Todo por $200.00. Josefina y Avellaneda, Víbora. Pregunten por Jesús Alonso.
V12 16243 4-7 May.

A LOS QUE TENGAN finca: Aprovechen posturas de frutales y de café. Precio, casi regalado. Telf. I-2771.
V12 16230 4-7 May.

BAULES Y MALETAS
Las encuentra en «La Competidora», por la mitad de su valor. Gran rebaja por este mes. Surtido completo. Gloria e Indio. Telf. A-6827. Avelino G. Arango, S. en C.
V12 12978 8-8 May.

PARA LAS DAMAS

POLVO "KATOL"
Mate las chinches y demás insectos. Inofensivo y no mancha. Acompañando este anuncio, precio especial: 25 centavos. El Sol Naciente. Obispo 80, esquina a Villegas.
V12 16223 3 jn 2

PARA LAS DAMAS

PD-6 Interés para las Damas

SE CORTAN MOLDES por figurín, $0.50. Se cortan y entallan vestidos, por $1.00. Se bordan juegos interior, $0.50. Nos hacemos cargo bordar y coser ropa de novia. F-3704.
PD-6 16289 4-7 May.

MADAME KUZMA: Ex-Modista de las principales casas de París y Viena. Creadora en sombreros finos, modelados en su cabeza. Transforma toda clase sombreros. Ultimos modelos, desde $1.00. También tiñe sombreros, San Rafael y San Nicolás, (altos).
PD-6 16250 4-3 Jun.

SOMBRERERA. No bote su sombrero sin antes verlo Celestina. Hago modelo a su cara, $1.00; reformo, tiño, voy a domicilio. Campanario número 114, esquina a San Rafael A-2492
PD-6 15183 26-5 May.

SOMBRERO. No bote su sombrero sin antes verlo Celestina, hago modelo a su cara, $1.00; reformo, tiño, voy a domicilio. Campanario No. 114, esquina a San Rafael A-2492.
PD6 15183 26-5 mayo

EL ULTIMO GRITO de la moda. A precios sumamente económicos, ofrecemos sweaters y juegos de blusas y sombreros de punto. Lo más gracioso y cómodo que se ha ofrecido al público habanero. Casa «Venamí», San Rafael 1 y medio, entre Industria y Amistad.
PD-6 15999 2-7 May.

«EL PENSAMIENTO»: Calzado a medida, cómodo, elegante. Especialidad, pies delicados o defectuosos. Hacemos y reformamos zapatos con tela de su vestido. Pasamos a domicilio. Luyanó 37. (Toyo). I-6608.
PD-6 15037 25-25 May.

MADAME KUZMA: Ex-Modista de las principales casas de París y Viena. Creadora en sombreros finos, modelados en su cabeza. Transforma toda clase de sombreros, desde $1.00. También tiñe sombreros, San Rafael y San Nicolás, altos.
PD-6 12435 4-4 May.

PARA EL HOGAR

PH-6 Interés para el Hogar

VENDO CARBON VEGETAL, $1.20 saco grande. Pídalo: Telf. F-5601.
PH-6 15942 2-8 May.

GIROS Y LETRAS

CAJAS RESERVADAS
Las tenemos en nuestras bóvedas, construídas con todos los adelantos modernos y las alquilamos para guardar valores de los interesados. En esta oficina, daremos todos los detalles que se deseen.

N. GELATS Y COMPAÑIA
106 Aguiar 108, esq. a Amargura.
G. y L. 12971 8-8 May.

DINERO E HIPOTECAS

SE OFRECE

HIPOTECAS: DOY DINERO en todas cantidades, en las mejores condiciones. Bufete de los Dres. Fernández y Cuadrado. O-Reilly 26. Preguntar por González.
Z-S-O. 16380 5-10 May.

DOY DINERO en pagaré con la firma de un propietario de casas. Operación en el día; también en hipotecas al 7%. Operación en 24 horas. Hago operaciones sobre usufructos, nuda propiedad, condominio, bóvedas, panteones, Alberto Cuervo, Obispo 59, altos. M-1537.
Z-S-O 16261 4-8 May.

COMPRO $3,000.000 BONOS de la Sociedad de Crédito Urbano. Informes: Fernández, Goss 50, Santos Suárez, de 8 a 10 p. m.
Z-S-O. 16239 4-7 May.

DINERO
No pierda tiempo. Cuando necesite tomar dinero en hipoteca o pagaré vea a Fernández Alvarez, San Ignacio 50. Telf. A-4432, de 2 a 4. Operaciones rápidas y absoluta reserva.
Z s o 16025 2 jun 1

CAMBIO CREDITOS hipotecarios, sobre finquitas de recreo, con fabricación, por Bonos de La República, de Morgan, o Speyer. Aceptándolos a la par. F-4047 A-9543.
Z-S-O. 15736 30-8 May.

DINERO: LO DOY directamente con rapidez y reserva, sobre bóvedas, panteones y automóviles. Primeras hipotecas, pequeñas y grandes cantidades. Módico interés. Telf. I-3167.
Z-S-O. 15600 29-5 May.

HIPOTECAS: NO PIERDA tiempo. Tengo la cantidad que necesite para La Habana, Vedado y Repartos, a los mejores tipos de plaza. Operaciones Rápidas. Seriedad. Quesada: Telf. F-5584.
Z-S-O. 15217 26-6 May.

DINERO
Doy grandes y pequeñas cantidades en hipoteca desde el 6 por ciento en adelante para la Habana y sus barrios. También tengo para los repartos. Operación rápida y absoluta reserva.
JULIO C. GRANDA
Obrapía 33. Telfs. M-5921, F-5759
Z s o 14182 17 my 17

Dinero en Hipoteca
En todas cantidades, al tipo más bajo en plaza. Con la mayor reserva y prontitud.
MIGUEL F. MARQUEZ
Empedrado No. 16, altos, esquina a Cuba.
E. 26 Dic. Ind.

Z-S-T. Se Toma

TOMO $7.000 primera hipoteca sobre regia casa de dos plantas, moderna, se trata de una buena inversión y no se pierde tiempo. Pago el 9 o|o. Propietario, señor Alonso. I-5970.
Z s t 15685 29 m y6

LIBROS E IMPRESOS

ENSEÑANZAS

E-1 Academias

"INSTITUTO COMERCIAL". ¡Aprovéchese!! ¡¡Apresúrese!! Ahora mismo. Pida inmediatamente informes de nuestra Oferta Especial, por este mes solamente, con derecho a empleo y diploma. Taquigrafía, Mecanografía, Inglés, Teneduría, Aritmética, Caligrafía, Gramática, Ortografía. Belascoaín 98-A Telf. M-1803 Pida prospecto.
E1 16195 3-2 jun.

INGLES: SEPA LA VERDAD formidable sobre sistema sin paralelo, modernísimo. Rechace enérgicamente sistemas anticuados. Discípulos en días, dominan pronunciación universitaria (Oxford) británica anteriormente inatenible. Maravíllese adelantando diariamente. Reafírmese aquello infinitamente preciado, inconmensurable: su ambición. Provechosísima, hermosa. Hágalo en cuatro meses. Semana gratuitamente. Compruébelo, $1.00 mensual. Individualmente, $5.00. Absoluta seriedad. Investigue inmediatamente. Profesor: M-3261. Cualquier hora.
E1 15699 30-8 May.

ENSEÑANZAS

COLEGIO ACADEMIA CABALLERO
Lema: Cada profesor garantiza la materia que enseña. El director, maestro Normal, con experiencia de 20 años al frente de importantes negocios comerciales. Curso bancario, por el señor Julio G. Duthil, administrador de The Royal Bank of Canada; Teneduría (partida doble), señor R. Casado, experto en contabilidad de la Secretaría de Hacienda. Taquigrafía Pitman original, y Mecanografía al Tacto, por el señor Frank A. Caballero, ex-taquígrafo inglés-español del Chase National Bank de New York, graduado en los Estados Unidos. Inglés, por el competente profesor señor Edgar D-Sola. Asignaturas grupo de Ciencias, doctor Raúl Romero y Jordán, catedrático de la Universidad Nacional. Grupo de Letras, señores José Ramón Valdés Hernández y José Benito Pazó, titulares de la Escuela Normal de Maestros de la Habana. Dibujo y pintura enseñado por el señor Silvio Parra, profesor de la Escuela de Pintura de San Alejandro. Cuotas del Colegio: Preparatoria Inferior, $3. Preparatoria media, $4. Preparatoria superior, $5. Carrera comercial, $5. Tres asignaturas solamente, $3. Neptuno 199, altos. Telf. U-2920.
E1 15655 29 my 9

SISTEMA "ALEMANY"
ACADEMIA INTERNACIONAL. Unico, moderno, rápido, práctico, garantizado en 2 meses, por ajuste. Sabrá cortar trajes complicados, exactos. Pruebe, quedará encantada. Mi sistema es el preferido. Expido título. Clases, domicilio, noche, día y labores gratis. Autora: San Lázaro 131, esquina a San Nicolás. Sucursal. F-3701, Vedado.
E1 12617 5-5 May.

ACADEMIA PARISIEN. Corte y Costura. Profesora Europa. Suárez Rey. Se dan títulos. Garantizo la enseñanza. English Spoken. Calle D., entre 12 y 14, Almendares.
E1 16106 3-11 May.

APRENDA USTED
En momentos desocupados, desde su propia casa: Ortografía práctica, Mecanografía, Gramática, Aritmética, Contabilidad, etc. Garantizamos enseñarle o devolvemos su dinero. Miles de personas satisfechas, nuestra mejor recomendación. Sea usted otro de ellos; le conviene. Escríbanos, sin compromiso. Gran academia Mercurio, Dragones 42, Habana.
E-1 13925 15-16 mayo

"GRAN ACADEMIA COMERCIAL"
Inglés, Taquigrafía y Mecanografía. Director: Luis B. Corrales, Reina número 113. Enseñanza personal, sólida y rápida. Obsequio: Clases de Mecanografía, por $1.00 al mes. No pierda oportunidad.
E1 13385 11-11 May.

E-5 Profesores

COLEGIO CLAUDIO DUMAS
PUPILAJE, $15.00
Primera y Segunda Enseñanza, Comercio. Especialidad en la enseñanza del inglés. Pupilaje, en familia, para varones. Lugar más alto y saludable de la Habana. Calle Luz número 3, Víbora.
E2 16351 4 my 6

E-4 Escuelas

ESCUELA POR CORRESPONDENCIA
Director: A. M. Aguayo. Cursos de Pedagogía nueva y Pedagogía de Escuelas Secundarias. Pídase el prospecto a Línea 17, Vedado.
E4 15004 25-5 May.

E-5 Profesores

PROFESORA francesa, graduada Universidad París, da clases de francés y literatura a domicilio, y en su academia, Vedado, 4 número 253, altos ,entre 25 y 27, F-2658.
E5 15913 2 jun 3

BAILES: Prof. Chileno R. CAÑAS
Danzón, son, fox, blue, tango. Aprendizaje rápido. Doy práctica con la enseñanza. Bailes de teatro. Seriedad. Competencia. Clases a todas horas, Empedrado 60.
E5 16249 4-9 May.

PROFESOR A DOMICILIO, de Matemáticas y Ciencias para Bachillerato. Preparación para Ingreso de Ingenieros. Referencias. Precios económicos. Telf. I-7189.
E5 16099 3-6 May.

PROFESORA DE INSTRUCCION Primaria, con varios años de práctica, en las Escuelas Públicas, se ofrece para preparar niños, para las escuelas particulares. Se reciben óórdóó las particulares. Se reciben órdenes: Telf. F-1068, desde la 1 p. m.
E5 16114 3-15 May.

CORTE COSTURA
Profesora titular. Sistema «Parrilla», hace por figurín toda clase trabajos, confecciones, moldes. Doy clases. Al segundo día puede cortar su vestido. Precios por meses o una pequeña cantidad por toda enseñanza. Aprenda hacer su ropa. Zulueta 36, altos, esquina a Teniente Rey, frente Instituto. Visíteme. M-1395.
E5 15980 2-10 May.

PIANO Y SOLFEO, $3.00 mensuales. Canto, violín, guitarra, mandolina. Piezas al mes de empezar. Exámenes trimestrales. Especialidad alumnos haraganes. Vamos a domicilio. A-0225, San Rafael 71, altos.
E5 16009 2-2 Jun.

PROFESORA titular ofrece servicios de primera y segunda enseñanza, taquigrafía Pitman, labores, pinturas e ingresos en su Academia, puede atender también. F-3493.
E5 15684 29 my 7

INGLES
Enseñado por profesora americana. Sorprendentes resultados en pocas semanas. El discípulo leerá, escribirá y hablará el inglés en breve tiempo. Lecciones a domicilio, también. Miss Kapan. Gran Hotel. Teniente Rey y Zulueta. M-9896.
E5 15231 26-26 May.

PROFESORA INGLESA, da clases en su casa y a domicilios. Telf. M-8480
E5 15041 25-9 May.

CLASES A DOMICILIO: $8.00, dos horas alternas. Todas, Taquigrafía Gregg y Pittman, en inglés y español, Mecanografía, Aritmetica, Gramática, Algebra. Teneduría, Contabilidad. Preparatoria. Profesor Trujillo I-3803
E5 14778 23—11 May

INGLES, TAQUIGRAFIA, (inglés y español), Teneduría, Cálculos Mercantiles, Mecanografía y Matemática. Clases a $9.00 mensuales, a domicilio. Profesor F. Hitzman, Reina 30, altos. Traduzco también obras o documentos de español al inglés.
E5 13733 14-14 May.

E-6 Institutrices

ENGLISH LADY TEACHER wishes employment in good family for summer months or to travel. Write «El Marino». Miss. Hartford.
O12 15630 29-6 May.

DE INTERES GENERAL

PERDIDA: SE HA EXTRAVIADO un perrito Fox-Terrier, como de 6 meses, blanco, con pintas negras, responde al nombre de «Jimmy». Se gratificará a la persona que lo devuelva en 29 y 30, Alturas del Vedado. Augusto Echevarri.
Pérd. 16409 5-8 May.

¡OJO! ¡OJO PROPIETARIO! El único que garantiza la completa extirpación del comején, usando el mejor procedimiento y gran práctica. 10 de Octubre 534. Telf. I-3302. A. Piñol.
I-G. 15443 28-28 May.

PANTEON, DOS BOVEDAS, con osario, moderno. Facilidades de pago. Muy barato. Vendo bóvedas a plazos y terreno para fabricar. San Miguel 146, altos. Sr. Escobar. U-7273.
I. 14497 20-5 May.

M.E.C.D. 2016

A TRAVES DE LA VIDA

Por HECTOR DE SAAVEDRA

MENTIRAS CONVENCIONALES

Cayó en mis manos un periódico ilustrado, de Madrid. Era un número de tres o cuatro años ha y me he detenido a pensar en una circunstancia que veo repetida continuamente y en la que no había parado la atención, como es probable que tampoco lo hayan hecho los lectores sin darle mayor importancia a un hecho completamente falso que se perpetúa a ciencia y paciencia de todos.

Habrán leído ustedes, muchas veces, que refiriendo, por ejemplo, la visita del Rey de España a una fábrica de barriles o de sogas para suelas de zapatos decía el periódico que: «Su Majestad visitó los talleres, interesándose grandemente por aquella industria y prometiendo estudiar todo cuanto se relacione con ella, a fin de conseguir mejores ventajas para la producción y para el obrero».

La verdad del caso es que Su Majestad había mirado con más o menos curiosidad, cómo se hacía la soga, cosa de la que no tenía la menor idea, y después, contento al salir de aquella fatiga de subir y bajar y enterarse de asuntos que nadá le importaban, lo que hizo fué, no digo yo estudiar, sino olvidar por completo cuanto tenía que ver con barriles y sogas.

No obstante nos tragamos la mentira y hasta la tomamos de buena fe. Esto se repite diariamente con las visitas oficiales del Jefe del Estado, sea Rey o Presidente o simple Ministro o Secretario o Alcalde, pues todos afectan interesarse mucho cuando lo que están pensando es irse para no volver a ocuparse del asunto.

Eso es perfectamente lógico. Si el Jefe del Estado tuviera que «estudiar» cuantos asuntos se le presentan, no le bastarían todas las horas, pasadas de claro en claro.

Lo que resulta cómico, por no decir cínico, es que otras personas, por espíritu de adulación, servilismo, o simplemente por el placer de mentir, se echen sobre la conciencia un falso testimonio tan grandes como es el de asegurar que el Rey cuando iba de cacería a la pradera de San Isidro, lo hacía para estudiar la cuestión obrera.

Por este estilo se miente a granel y gratuitamente. Veo, en el periódico ilustrado a que me referí al principio de estos renglones, el retrato de una dama, la condesa de Tal, respetable matrona, a juzgar por el arte, y que ha fallecido, según el cronista.

Bien. Pero el historiador no se contenta con decirnos esto último, sino que la llama «la madre de los pobres», «la Providencia de los desgraciados» y otra porción más de bondades. No dudo que la señora fuera caritativa y que todos los domingos al salir de misa diera tres o cuatro «perras gordas», de limosna, pero me atrevo a apostar que de ahí no pasaba, y que la piadosa dama, ignorándolo sin duda, dejaba muy tranquilamente, que los pobres se consumieran de hambre y de miseria. Esta mentira, de atribuir a todo el que se muera, sentimientos que a ser verdaderos hubieran acabado con el pauperismo en la tierra, es doloroso y cruel, porque parece el escarnio y la befa que se hace al miserable.

Que el Rey prometa estudiar nos tiene sin cuidado, porque de viejo sabemos que los reyes no estudian, ni los ministros, ni nadie que tenga un subalterno que lo haga por ellos, pero que se usurpe a más del talento, la caridad, es cosa que llora sangre.

Otra mentira muy curiosa, es el retrato de la familia real, tomado en el sitio de Aranjuez. En el grabado del periódico que me ha sugerido estas reflexiones que creo se pueden expresar sin objeción de nadie, aparecen fotografiados en «jardinera», en camello, sentados y paseando. Supongo que se habían encontrado deliciosos y muy distinguidos y hasta bellos; así lo habían dicho los palaciegos y repetido los periódicos, y es una gran mentira, porque los estoy contemplando y están feísimos...

He tomado para encabezar este artículo el título, de todos conocido, de un libro famoso de Max Nordaux: «Las mentiras convencionales». Hojeando sus páginas encuentro estas ideas: «Nos parodiamos por decirlo así, nosotros mismos, representando una eterna comedia, fatigosa a despecho de la costumbre, que nos reclama una constante retractación de las ideas y de las convicciones, debiendo llenarnos de desprecio hacia nosotros y hacia el mundo cuando interrogamos nuestra propia conciencia».

El pueblo norteamericano no pierde su afición a proclamar reinas

LA REINA DE MAYO del Colegio Sweetbriar, de Virginia, y sus tres damas de honor, que serán coronadas el domingo próximo. La Reina, es la de arriba, Virgina Hall y las damas, en el orden que se las menciona, de arriba abajo son, Edith Bailey, Virginia Bellamy y Jane White.

(1) Virginia Theobald, linda muchacha de Biloxi, en Mississippi, proclamada reina de los carnavales de la localidad, para 1932.—(2) Isabelle Henderson es una joven norteamericana que por haber residido en casi todas las ciudades del rico Oeste Central de los Estados Unidos, las considera a todas como la en que nació. Y en todas ellas se la tiene por una de las mujeres más lindas de la extensa región.—(3) Gwendolyn Thomas es la madrina del team de basket ball de la Universidad de Lousiana.—(4) Sue Estelle Kermott, proclamada la muchacha más linda de la Universidad de Missouri, y por consiguiente, Reina del Curso Escolar de 1932.

HOY Y MAÑANA, 6 y 7 de mayo, se celebrará en el Bryn Mawr College, una de las mejores instituciones docentes femeninas de los Estados Unidos, la coronación de la Reina de Mayo. Esta linda muchacha, Cornelia Drake, de Miami, será la coronada.

LA CAMARA DE LOS COMUNES DE LA GRAN BRETANA APROBO EN LA MOVIDA SESION DE AYER EL AUMENTO DE LOS ARANCELES EN UN 20 POR CIENTO, A PESAR DE LA OPOSICION LABORISTA

Por primera vez en la historia de ese cuerpo colegislador, ocurrió el caso de que 2 miembros del Gabinete, discutiesen y se increpasen acaloradamente ante la expectación general

LONDRES, mayo 5 (US.)— La tormenta desencadenada hoy por la cuestión irlandesa en la Cámara de los Comunes siguió dejándose sentir en la discusión del proyecto de ley del gobierno, aumentando los aranceles un veinte por ciento, dándose el caso de que se increparan duramente dos miembros del Gabinete, escena que no tiene precedentes en la historia del Parlamento británico.

Mientras la Cámara permanecía sobrecogida de asombro, sin hacer el menor movimiento, Sir Walter Runciman, presidente de la Junta de Comercio y Sir Herbert Samuel, secretario del Interior, sostenían una acalorada discusión en el banco del gobierno Runciman atacó las manifestaciones librecambistas de Samuel y durante quince minutos solamente se oyó en el hemiciclo el vocerío de los dos miembros del Gabinete, que se increpaban duramente. Los laboristas aprovecharon la oportunidad para pedir que se suspendiera la sesión, aconsejando James Maxton irónicamente al Gobierno que lavara la ropa sucia en casa y no en público. Maxton fué amenazado de suspensión y el acaloramiento de los ministros fué desapareciendo lentamente.

Inmediatamente después se puso a votación el aumento del veinte por ciento en los aranceles ,que fué aprobado.

APROBADO UN NUEVO AUMENTO ARANCELARIO EN INGLATERRA

LONDRES, mayo 5 (US.)— Venciendo la oposición de los laboristas, la Cámara de los Comunes aprobó esta noche el nuevo aumento del veinte por ciento sobre los derechos arancelarios propuesto por el Gobierno a principios de mes.

Todos los derechos recomendados por la Comisión asesora arancelaria quedaron aprobados. Una enmienda laborista declarando que la imposición de aranceles perjudicará el comercio de exportación y finalmente causará graves quebrantos a la Gran Bretaña, fué desechada por 405 contra setenta votos.

PARECE QUE INGLATERRA PAGARA SU DEUDA DE GUERRA

LONDRES, mayo 5 (INS.)— Neville Chamberlain, canciller del Exchequer, indicó hoy en la Cámara de los Comunes que la Gran Bretaña se propone buscar nuevas fórmulas referentes a las deudas de guerra y a las reparaciones en la conferencia de Lausana.

Respondiendo a una pregunta de George Lambert, laborista nacional, Chamberlain dijo que el pago de los intereses de la deuda de guerra a los Estados Unidos vencen el 13 de junio próximo, pero que se había aplazado hasta el 15 de diciembre en virtud de la moratoria concedida por el presidente Hoover.

«Antes de esta fecha—siguió diciendo Chamberlain—se presentará indudablemente la oportunidad de discutir la política del Gobierno respecto a las deudas de guerra y las reparaciones».

El coronel Josiah Wedgewood, laborista, preguntó si en el mes de diciembre se harán uno o dos pagos, contestando Chamberlain que «solamente uno».

La jefatura del Hampa de Chicago, que con mano de hierro asumía "Al" Capone, dará trabajo a la policía

Una organización perfecta del hampa chicagoense atendía, bajo la férula del famoso hampón, convertido hoy en el número 40,886, a los negocios del contrabando, juego, etc.

CHICAGO, mayo 5. US. Con el ingreso de Al Capone en la penitenciaría de los Estados Unidos, en Atlanta, los comentarios que se escuchan entre los agentes de la policía así como en los círculos del bajo mundo, versan alrededor de si volverán a registrarse las enconadas luchas a tiros de otros tiempos para la elección de un nuevo jefe.

Capote dirigía a sus pistoleros con mano de hierro, y se sabe que tenía una organización perfecta que atendía al contrabando de licores, al juego y todas las manifestaciones del vicio; pero ante la perspectiva de que Capote tenga que cumplir por lo menos siete años y medio de prisión, se teme que sus subordinados no se mantengan en paz.

Numerosos «candidatos» se han mencionado ya como aspirantes a la corona vacante así como a los fabulosos ingresos que produce.

Entre ellos se encuentran George (Red) Barker, conocido como laborista terrorista; Murray Humphryes y Frankie Rio, que sirvió diez meses con Capone en la penitenciaría de Filadelfia. No se ha podido saber si estos aspirantes han arreglado sus ambiciones pacíficamente o si preparan su artillería para conquistar con plomo el codiciado puesto.

AL CAPONE HA PERDIDO SU PERSONALIDAD EN LA PRISION

ATLANTA, Georgia, mayo 5. US. Un nuevo preso, con el número 40.886 recientemente colocado a la espalda de su blusa barata, dormía esta noche detrás de los muros de granito de la penitenciaría de los Estados Unidos.

Ayer era Alfonso Capone, señor del hampa, pero hoy el Rey ha muerto y en su lugar existe un hombre ligeramente grueso, despojado de su gloria y de su nombre.

Un olvido, igualado solamente por el de la muerte, descendió sobre el bandido, el cual tendrá que cumplir diez años de prisión por haber evadido el pago del impuesto sobre la renta. Cuando un delegado del alcaide lo encerró anoche tras los gruesos barrotes de acero de la celda, el ruido de los cerrojos, que dejaron oir su eco en los largos corredores grises, fué a manera de sinfonía de vida y muerte para Capone.

Hoy el silencio es completo. Ni una palabra se ha sabido del que fué rey y que permanecerá encerrado diez años.

«¿Capone?» preguntó uno de los funcionarios de la prisión contestando a las investigaciones de los representantes de la prensa. «No conocemos a Capone. Aquí todos los hombres tienen números. Nosotros no acostumbramos a dar noticias. Todos son iguales dentro de este establecimiento, donde se trata a todos de la misma manera».

Se ha sabido, sin embargo, que Capone se sentó tres veces a comer y que las tres comidas solamente le costaron algo más de veinticinco centavos, suma que hubiera arrojado sobre una mesa como propina a un camarero en los días en que era la sensación de Chicago.

Durante quince días, Capone permanecerá aislado del resto del penal sufriendo una cuarentena, como es costumbre hacer con todos los presos a su ingreso en la penitenciaría, con el objeto de evitar la posibilidad de que lleve cualquier enfermedad contagiosa.

Desde la cuarentena el preso número 40886 entrará en un mundo enteramente nuevo para él, donde será un obrero que sudará copiosamente junto a una máquina de lavar ropa o cosiendo las valijas del correo de la nación.

El DIARIO Hablado

Se trasmite todos los días

LOS ENREDOS FINANCIEROS DE I. KREUGER

Dos norteamericanos han prestado declaración ayer en el escandaloso proceso

ESTOKOLMO, Succia, mayo 5.— US.—Las declaraciones de dos norteamericanos fueron hoy la nota característica de la investigación policíaca acerca de la serie de falsificaciones y fraudes perpetrados por Ivar Kreuger, magnate financiero sueco que se suicidó recientemente en París.

Los dos testigos, Ernst August Hoffman, secretario de Kreuger y miembro de la Junta de Directores de la Continental Investment Company, y A. Berning, auditor y comanditario de la firma Ernst & Ernst, tendrán que reaparacer ante la comisión mañana.

Hoffman manifestó haber trabajado para Kreuger en Suiza, Turquía y Lichtenstein (Alemania). En 1926 y 1928, confesó, tuvo que firmar las minutas referentes a los negocios de Kreuger en España, y las cuales fueron escritas por el propio Kreuger, quien no permitió que su secretario las leyera.

Berning dijo que fué enviado a Estokolmo por su firma para hacer el balance consolidado de la International Match Company y de las compañías dominadas por esta empresa.

Estuvo en la capital sueca desde 1928, realizando su labor en cooperación con los auditores de Kreuger, quienes están arrestados.

Los Conservadores Ingleses

Por GASTON MORA

Hace ya mucho tiempo que un ilustre economista y publicista italiano, profesor universitario, **Aquiles Loria**, habló, si no recordamos mal, en un magnífico trabajo, que leímos con agrado, de «**la impresión de la inconsciencia de las clases elevadas, de los elementos de representación económica**», que no se daban cuenta, casi nunca, de «los peligros sociales», sino después que habían sobrevenido; cuando ya no era posible conjurarlos, y se dificultaba dominarlos. Y recordaba el eminente profesor italiano el caso histórico de **Tocqueville**, que fué objeto de burlas y de ataques cuando, en una sesión pública del Parlamento francés, a fines del **mes de enero de 1848**, hubo de señalar los peligros que amenazaban a las instituciones de su país, simbolizadas entonces, en la monarquía de Orleans, declarando que preveía y presentía graves acontecimientos. Con risas y chacotas se acogieron estos tristes augurios, sin respeto ninguno para el insigne pensador y escritor, autor de la famosa obra titulada: «La Democracia en América». A este histórico incidente se refiere el que éstas líneas escribe en el trabajo que dedicó a ese conspicuo publicista, y el cual trabajo mereció el honor de que el brillante orador cubano **José Manuel Carbonell** lo reprodujese en su gran obra: «**Evolución de la Cultura Cubana**». El noble y sabio **Tocqueville acertó** en sus previsiones, **mofadas** por los elementos conservadores de su época. No había transcurrido un mes desde que **Tocqueville** pronunció su célebre discurso, cuando estallaron los tremendos sucesos del **24 de febrero subsiguiente**. Comentando lo dicho por el profesor **Loria**, decía un periódico francés «**que la imprevisión** y la **inconsciencia** señaladas por ese pensador en las clases elevadas y poseyentes, que son las que forman el núcleo de los partidos conservadores en todas partes, **no existen** entre los conservadores ingleses, que siempre se han mostrado, en su historia, «previsores y conscientes», previendo los acontecimientos, presintiéndolos, adelantándose a ellos, cediendo, transigiendo a tiempo...».

A esta política de transigencias, de transacciones, de compromisos, de contemporizaciones, se la llama en Inglaterra, **política fabiana**, porque recuerda **la prudencia consumada** del ilustre General romano **Fabio**, el cual, con ella, **detuvo**, dice un historiador, «los progresos del inmenso Aníbal». Las reformas políticas, económicas y sociales pueden hacerse por medios pacíficos, evolutivos, y éstos procedimientos son los que se usan en Inglaterra, donde los conservadores supieron aceptar, para evitar violentas conmociones, la emancipación de los católicos, que sufrían terrible **capitis-disminutio**; la libre importación de cereales; la extensión, hasta la **universalización**, del derecho de sufragio; el otorgamiento del voto a las mujeres; el **bill de educación**, que hace obligatoria para todos los niños la instrucción primaria; la trascendental reforma en la economía agraria de Irlanda; su organización en **Estado Libre**; la anulación del Poder Político de la Cámara de los Lores, pues todo proyecto votado tres veces sucesivamente por los Comunes, se convierte en **Ley del Reino** aunque lo hubiesen rechazado, otras tantas veces, los Lores. Los conservadores ingleses resisten las reformas, las innovaciones, pero sólo hasta cierto punto. Su política es contemporizadora, es flexible. Es esencialmente evolutiva. Sabe adaptarse, admirablemente, a las circunstancias, al espíritu de los tiempos, a los nuevos ambientes. Ahora mismo, dando un ejemplo de prodigiosa capacidad política, se han unido los conservadores ingleses a los laboristas, al «Partido del Trabajo», al partido de los obreros, al partido cuyo programa máximo tiene por **meta** la nacionalización de las tierras, de las industrias y de los medios de transporte, y la socialización de los servicios municipales o locales; se han unido a éste partido laborista, formando un gabinete de concentración nacional, y supieron acoger, con grandes miramientos, con grandes **deferencias** sociales, en la Cámara de los Lores, al **nuevo** Lord, al flamante Lord y Vizconde, **Snowden**, antiguo obrero, modesto hijo del pueblo, pero hombre de mucho mérito. Un verdadero **self-made man**. Un verdadero **autodidacto**. El gran partido conservador inglés, por su **accesibilidad** al «espíritu moderno y a las ideas modernas»; porque sabe contemporizar con ese espíritu y con esas ideas, está en pie, fuerte, vigoroso, en tanto que se hallan desacreditados, desbaratados, desorganizados, impotentes, los partidos conservadores del resto de Europa.

EN MEXICO HAN FUSILADO AYER A 4 BANDIDOS

La fiesta mexicana del día cinco de mayo se ha celebrado en Nueva York

CIUDAD MEXICO, mayo 5.—US. —Cuatro bandidos capturados después de un encuentro con las tropas federales fueron ejecutados esta mañana por un pelotón del Ejército en la Hacienda de Bernal, en Querétaro.

Los bandidos fueron capturados después de una batalla entre las tropas federales y los forajidos en las montañas de Cerro Bernal.

Según una nota del departamento de la guerra, firmada por el general Vicente González, jefe de las operaciones de la zona de Querétaro los bandidos estaban afiliados antes a los insurgentes religiosos.

LA FIESTA MEXICANA DEL CINCO DE MAYO EN NUEVA YORK

NUEVA YORK, mayo 5.—US.— Con un mensaje del Presidente Ortiz Rubio trasmitido por radio, se celebró hoy en Nueva York la fiesta nacional mexicana del cinco de mayo, septuagésimo aniversario de la derrota de las tropas francesas del Emperador Maximiliano en 1862.

El mensaje del Presidente Ortiz Rubio fué leído por James S. Carson de la Pan América Society. Decía así:

«La gloriosa victoria obtenida por el ejército mexicano en Puebla contra las tropas francesas invasoras fué de la mayor importancia en la vida de México y en la historia de sus luchas para alcanzar un puesto entre las naciones soberanas.

«Al conmemorar esta histórica hazaña envío mi más cordial saludo a todos mis compatriotas que residen en las naciones vecinas y al pueblo americano en general».

POINCARE ESTA RECOMENDANDO CANDIDATURAS

Dice que Tardieu es una sagrada unión contra la posible amenaza alemana

PARIS. Mayo, 5 —US. La visión de una Alemania vengadora fué descrita hoy por Raymond Poincaré, ex presidente de la República y ex-primer ministro, en el discurso que pronunció recomendando a los electores que voten por los candidatos del Gobierno al objeto de que obtenga mayoría en la Cámara de los Diputados.

Poincaré dijo que el ministerio de Tardieu es una «sagrada unión» contra la posibilidad de una amenaza por parte de Alemania.

Sus declaraciones, hechas en un mitin de Estrasburgo, hace concebir la esperanza de que Poincaré vuelva a la política, reorganizando las desmoralizadas fuerzas de Tardieu, las que en las elecciones parlamentarias del domingo pasado sufrió perdidas importantes.

El exprimer ministro Eduardo Herriot, jefe de la izquierda, es considerado como exponente de una política de acercamiento con Alemania.

Preguntado si asumiría la jefatura del gobierno como último recurso para contener un triunfo por parte de Herriot, M. Painlevé dijo: «No estoy dispuesto a ello, pero no puedo decir si me condenaré a un retiro duradero».

UN MENSAJE PRESIDENCIAL HA LEVANTADO FURIOSO TEMPORAL EN EL CONGRESO AMERICANO

Mr. Hoover dice a las dos Cámaras que han destruído la confianza pública al trastornar el programa de economías y pide facultades para hacer el reajuste presupuestal

WASHINGTON, mayo 5.—US.—El Presidente Hoover transformó hoy el Congreso de los Estados Unidos en un manicomio legislativo, al enviar a ambas Cámaras un mensaje acusándolas de destruir la confianza pública al trastornar el programa de economías sometidas por el Ejecutivo y pidiendo que le sea encargada la misión de hacer reajustes presupuestales.

Tan pronto se leyó el mensaje presidencial, el Senado y la Cámara de Representantes se entregaron a protestas tumultuosas, como no se recuerdan desde que Mr. Coolidge entrego el poder a Mr. Hoover. Senadores y representantes rechazaron todas y cada una de las recomendaciones del mensaje y criticaron severamente al presidente.

El mensaje dice que el Congreso «no tiene valor» para hacer las reduccones de gastos, y recomienda «con interés» que se dé al Ejecutivo atribuciones para hacerlas, bajo su propia responsabilidad, incluyendo en ellas la fusión de Secretarías y Secciones.

Después de decir que prevalecen en el país el temor y la alarma, el mensaje afirma que es preciso reducir en otros 330 millones de pesos los gastos y pide que se rechace todo gasto que no tenga carácter de verdadera urgencia.

El senador Reed, por Pennsylvania, declaró:

—Si esta nación nunca necesitó un Mussolini, parece que lo necesita ahora. No quiere decir esto que yo proponga que Mr. Hoover sea nuestro Mussolini, sino que si queremos que se hagan economías, debe hacerlas alguien que tenga facultades para dar la orden y para mantenerla.

El senador Borah habló después para preguntar a Reed si deseaba mantener su actitud, a lo que replicó el interrogado que « el país lo que necesita es valor, y no lo ha obtenido del Congreso.»

EL EX KAISER VA A FUNDAR UN INSTITUTO

Dice que se ha olvidado el estudio de civilizaciones del Africa y de Melanesia

TURIN, Italia, mayo 5. (INS.)— El ex kaiser Guillermo de Alemania fundará en Doorn, Holanda, una academia de estudios arqueológicos y sobre el origen de las distintas civilizaciones del mundo, según una entrevista publicada hoy por la «Gazetta Popolu.»

«La Academia no cometerá el error común de los hombres de ciencia de Europa y de los Estados Unidos, cuyo egoísmo y vanidad les han hecho olvidar el estudio de las civilizaciones africana y melanesia, a las cuales se debe mucho de nuestro progreso», dice el corresponsal italiano que le declaró el ex emperador Guillermo.

El DIARIO Hablado

Se trasmite todos los días

EL DOMINGO SE DEJARA LIBRE A ALBERT B. FALL

La multa de cien mil pesos impuesta al condenarle se cobrará «cuando se pueda»

WASHINGTON, mayo 5. (US).— El ex secretario del Interior, Albert B. Fall, será puesto en libertad el domingo, en la penitenciaría de Nuevo México, aunque no ha sido pagada aún la multa de cien mil pesos que le fué impuesta al tiempo que se le condenó. Así lo hizo saber hoy el secretario de Justicia Mitchell.

Dicha multa, al decir de éste, es cobrable en el momento en que Mr. Fall pueda pagarla.

El alcaide Swope, del presidio de Nuevo México, tiene instrucciones para dejar en libertad a Fall, aunque declaró anteriormente que mantendría detenido a Fall hasta que fuese pagada la multa o cumplidos 30 días adicionales de arresto, después de jurar el ex secretario ser «pobre de solemnidad».

LOS ALEMANES SALIERON TRIUNFANTES EN MEMEL, EN LAS ELECCIONES

MEMEL, mayo 5, (INS.) — Las noticias sobre el resultado de las elecciones en Lituania informan que los partidos alemanes han obtenido una aplastante victoria sobre los socialistas y lituanos. Memel era territorio alemán y desde la guerra Lituania ha intentado dominarlo.

Las últimas informaciones dan a los partidos alemanes 45,000 votos contra 11,000 a los lituanos y 5,000 a los socialistas.

Memel fué separado de Alemania por el tratado de Versalles, convirtiéndose en un estado que se encuentra sometido al mandato de Lituania.

UN CHALET DE LINEAS NOVISIMAS

PARA LOS SUSCRIPTORES DEL DIARIO DE LA MARINA

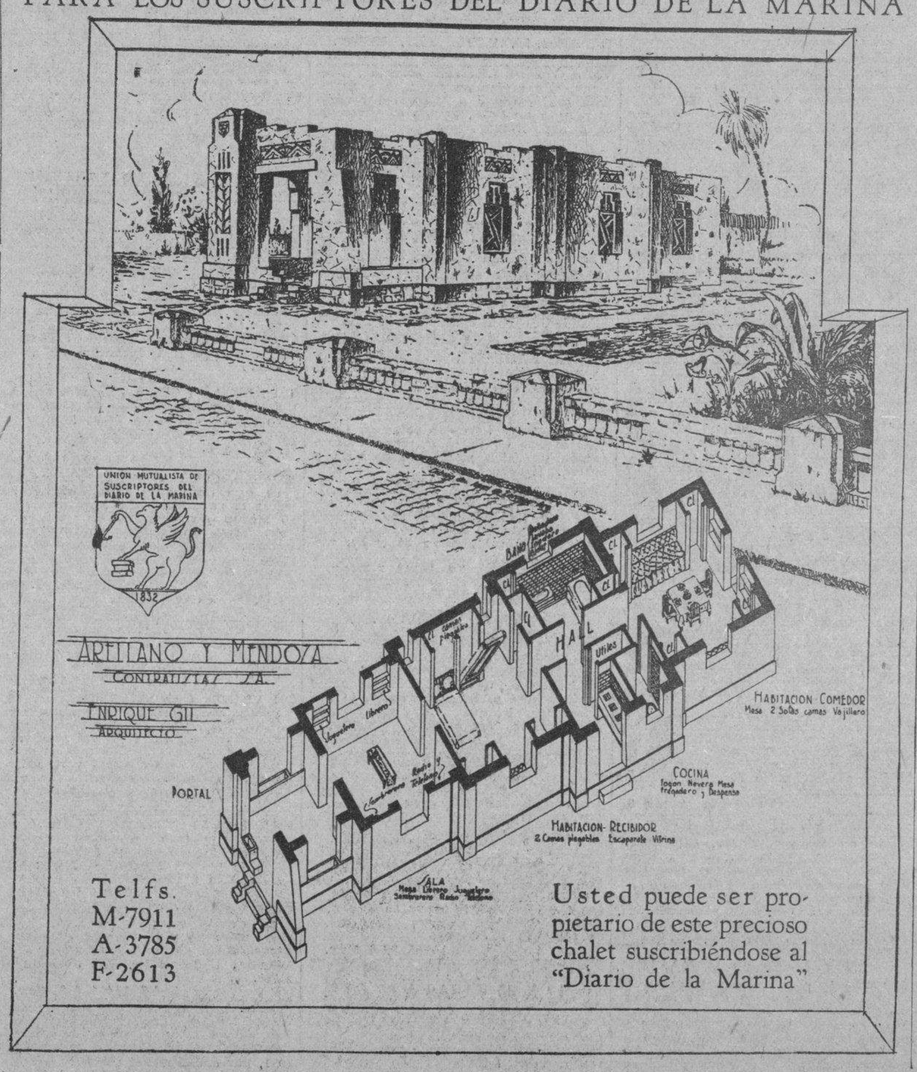

Telfs.
M-7911
A-3785
F-2613

Usted puede ser propietario de este precioso chalet suscribiéndose al "Diario de la Marina"

Sintonice la Estación
C M W.
EL DIARIO HABLADO
A las 7 y 30 a. m.,
1 p. m. y 6 p. m.

M.E.C.D. 2016