1A SECCION 1

El DIARIO DE LA MARINA es el periódico más antiguo de Cuba. Fué fundado en el año mil ochocientos treinta y dos.

SERVICIOS ESPECIALES DE ESPAÑA

DIARIO DE LA MARINA

Servicio cablegráfico por la INTERNATIONAL NEWS SERVICE y UNIVERSAL SERVICE

HILO DIRECTO CON NUEVA YORK

1A SECCION 1

AÑO CIEN.—NUMERO 125. ACOGIDO A LA FRANQUICIA POSTAL LA HABANA, JUEVES, 5 DE MAYO DE 1932.—LA ASCENSION DE NUESTRO SEÑOR JESUCRISTO. TIEMPO PARA HOY: BUENO EJEMPLAR: 5 CENTAVOS

SE CONVOCA A ELECCIONES PARA CUBRIR LOS MISMOS CARGOS QUE CESAN Y DOS SENADURIAS VACANTES (VEASE INFORMACION POLITICA, PAG. DIEZ)

La Rusia soviética hace todos los preparativos necesarios para sostener la guerra con el Japón

LA LEY CORTINA, VUELVE A LA ACTUALIDAD EN EL SENADO DE LA REPUBLICA

IMPRESIONES

Lo más angustioso para un periodista sería escribir en un lenguaje claro si no hubiese algo más difícil todavía: el que no lo entiendan a uno después de escribir lo más claramente posible.

Creemos que tiene tanto que ver el deseo de administrar sus asuntos que domina a los catalanes, con el movimiento separatista de Cataluña, como las cuatro témporas con aquello que ustedes saben.

El separatista catalán no guarda analogía, desde dondequiera que se le enfoque, con el separatista cubano. Para éste la independencia era la redención, puesto que el criollo no pasaba de ser un colono más o menos bien tratado según el sol que calentara en Madrid.

El catalán, no. El catalán posee las prerrogativas de cualquier otro español. (Según los demás españoles, se trata no ya de unos preteridos, sino de unos preferidos). El cubano, como colono al fin, era un sacrificado a los intereses comerciales de la Metrópoli, especialmente a los de Cataluña. Cuando advino la independencia cubana, ya en Cuba se había derramado tres veces la sangre de sus hijos, y la tierra con sangre es el único barro con que en la estatuaria de un pueblo se modela la libertad. ¿Dónde están los mártires de Cataluña? Irlanda puede ofrecer una lista interminable... Luego... luego el separatismo catalán es un separatismo de academia.

Ahora bien, el que Cataluña no se aviniera a un régimen anquilosante de las energías españolas habla muy alto de la vitalidad y dinamismo catalanes. Y esta inquietud y rebeldía, cuya forma contrahecha es el separatismo, se tradujo en un bien para España. Al régimen centralizador, régimen meteco que ha perturbado durante cuatro centurias el metabolismo de la Península, Cataluña le declaró la guerra y le dió el golpe de gracia. Esto hay que anotar en el haber de la pujante región que a la formidable Barcelona tiene por capital.

El separatismo de Cataluña no tiene justificación, la que no le falta incluso al comunismo. En una época en que la realidad ha puesto de relieve los resultados de la desintegración del mundo, no es admisible que un grupo de sentimentales imponga a tres millones de individuos la lánguida vida de los pueblos minúsculos, sin mercados para sus mercancías ni horizontes para su pensamiento, constreñido a volar dentro del ámbito estrecho de la lengua vernácula.

Por eso dijimos ayer que el separatismo catalán con ser un sentimiento reciente es ya un sentimiento anacrónico, pues no es necesario echar doble llave a la tumba de Roger de Flor para sentir muy en lo vivo los cuatrocientos años de gloriosa historia peninsular, pero sí es imprescindible cerrar los ojos a los imperativos del mundo moderno para poner tienda aparte en una época en que todo se encamina hacia soluciones basadas en la incorporación y la solidaridad.

Trata de los propietarios y de los suplentes. Se afirma que habrá quorum en la Cámara el martes

Se afirmó ayer en la Cámara por un grupo de representantes que en la semana próxima el senador Barreras, de acuerdo con su compañero Virlato Gutiérrez, echará a andar nuevamente en la Alta Cámara un viejo proyecto de ley conocido por la ley Cortina.

Dicho proyecto establece la elección en forma regulada de propietarios y suplentes.

Se dijo también en el grupo de referencia que esa ley cuenta en la Cámara Baja con 64 votos favorables.

La ley Cortina dispone la elección de propietarios por el número de los que cesan; y los suplentes hasta completar el número de cargos a elegir.

Los partidos nuevos tendrán derecho a elegir la mitad de propietarios y la mitad de suplentes.

No celebró sesión ayer tarde la Cámara por falta de «quorum». Así, pues, no pudo ser discutido el proyecto de ley de la Policía Nacional que concede un crédito de $400,00 destinado a satisfacer sus mensualidades atrasadas de enero a marzo.

Se afirma que el martes de la semana próxima habrá «quorum» y se aprobará dicha ley.

Optimismo en la negociacion chino-nipona

Se espera que terminen felizmente a pesar del nuevo atentado cometido

SHANGHAI, China, mayo 5. (Jueves) (US) Hoy se informaba en esta ciudad que las negociaciones chino-japonesas para concertar un armisticio, están próximas a terminar felizmente, no obstante el factor desfavorable que ha sido el segundo atentado, cometido ayer en Shanghai, en el curso de siete días.

El primero fué el habido durante la revista militar de Hong kew. Y el último la bomba lanzada ayer, que costó la vida a un soldado japonés y heridas graves a otro. La máquina fué colocada cerca del lugar en que ambos montaban guardia, en el barrio del Chapei.

Varios centinelas chinos y nipones tuvieron una colisión en la zona de Noziang, pero no hubo bajas.

Hay noticias de que los negociadores chinos y japoneses firmarán hoy un convenio, mediante el cual las tropas del Japón se retirarán de los distritos ocupados fuera del Establecimiento Internacional, dentro de un mes.

VEASE la INFORMACION TELEGRAFICA en la Pág. DOCE

HA COMPRADO 42 MIL TONELADAS DE TRIGO, Y CONCENTRA 200,000 SOLDADOS EN SIBERIA, MIENTRAS LAS FUERZAS JAPONESAS SE ACERCAN A LA FRONTERA, ACOSANDO A LOS CHINOS REBELDES

En el mismo Moscú reconocen que se aproxima la crisis, y que si los nipones cruzan la frontera soviética, estallará la guerra. Japón anuncia que registrará los consulados rusos

LONDRES, mayo 4. US.—El periódico "Daily Mail" declara que los preparativos bélicos del Soviet ruso en la frontera manchuriana están claramente demostrados por la compra de 35 mil toneladas de trigo canadiense, para embarque inmediato hacia Vladivostok. Se informa que los rusos ya tienen doscientos mil soldados en la Siberia.

El "News-Chronicle" dice también que Rusia ha comprado siete mil toneladas de trigo australiano en el mercado de Londres, para su entrega a la Siberia, pagando el grano en dólares del Canadá.

EL SOVIET SE NIEGA A COOPERAR CON LA LIGA DE NACIONES

MOSCU, mayo 4. INS.—El gobierno soviet se negó hoy categóricamente a cooperar con la Liga de las Naciones en la investigación que realiza esta última acerca de la situación en Manchuria.

Sir Eric Drummond, secretario general de la Liga, había enviado a Moscú un ruego de Lord Lytton, presidente de la comisión investigadora, al objeto de que se dieran instrucciones a los funcionarios soviéticos de la Manchuria para que facilitaran a la comisión todos los datos que tuvieran sobre el conflicto.

La petición ha sido rechazada terminantemente, basándose el gobierno soviet en que no tienen representante alguno en la comisión. no participó en las discusiones chino-japonesas de Ginebra y por tanto no puede hacerse responsable de las conclusiones a que pueda llegarse.

LOS JAPONESES AVANZAN HACIA LA FRONTERA SOVIETICA

HARBIN, Manchuria, mayo 4. INS. Empujando a cuatro mil chinos rebeldes, las fuerzas japonesas avanzaron hoy más allá de Hailin en dirección a la frontera del Soviet de Rusia.

Parece inminente la posibilidad de que ocurra un choque con las tropas soviéticas así que los nipones lleguen a la frontera.

Al mismo tiempo el antiguo ejército de Kirin avanza a lo largo del Ferrocarril Oriental de China en dirección a Harbin.

Las autoridades japonesas están adoptando precauciones para impedir que las guerrillas ataquen a la comisión investigadora de la Liga de las Naciones cuando llegue. La prensa de los rusos blancos y las agencias de noticias japonesas dicen que los terroristas rojos están preparando una manifestación contra los representantes de la Liga.

A la caída de la tarde de hoy, el ejército de Kirin realizó un ataque por sorpresa sobre Ashihp, situado a veinte millas al este de Harbin.

Mientras tanto, más de cien comunistas que están arrestados e incomunicados amenazan con declarar la huelga del hambre y cuarenta y cuatro agitadores soviéticos están copados por la policía, figurando entre los que van a caer en manos de las autoridades militares muchos jóvenes empleados en el Ferrocarril Oriental que vinieron a Harbin desde distintos puntos.

Temiendo que se registren desórdenes, las autoridades han prohibido todas las fiestas privadas y reuniones públicas hasta el 10 de mayo.

SE FIRMARA HOY LA TREGUA ENTRE CHINOS Y JAPONESES

LONDRES, mayo 4. (INS.)—Un despacho recibido hoy por la Exchange Telegraph desde Shanghai, dice que se han ultimado los preparativos para la firma de la tregua entre chinos y japoneses, agregando que el acto se efectuará mañana.

Se tiene entendido que en el convenio se hace constar que los japoneses se retirarán dentro del plazo de un mes.

La policía china se dispone a recuperar el distrito de Chapei.

LAS RELACIONES ENTRE RUSIA Y JAPON ESTAN PROXIMAS A UNA CRISIS

MOSCU, Rusia, mayo 4. (INS.)—Nuevas provocaciones se están realizando en Manchuria con el fin de permitir a las autoridades militares japonesas y al nuevo gobierno independiente que se incauten del Ferrocarril Oriental de China, que pertenece conjuntamente a Rusia y China, según ha manifestado hoy el gobierno soviético.

El gobierno anuncia que ha recibido despachos de Harbin informando que los japoneses se proponen practicar registros en las oficinas de los funcionarios soviéticos dentro de unos días, arrestando más tarde a aquéllos bajo la acusación de «terroristas.»

Agrega que se están falsificando documentos con el fin de justificar las acusaciones y que tan pronto estén preparadas las falsificaciones las autoridades iniciarán la investigación.

La situación es tirante, pareciendo que las relaciones ruso-japonesas están próximas a la crisis.

La publicación de un discurso pronunciado el día primero de mayo en Kharbarovak, Siberia, al ejército soviético concentrado a lo largo de la frontera con la Manchuria, el cual se halla al mando del general Bluecher, jefe militar alemán de la guerra mundial, también ha despertado gran inquietud en Moscú.

El discurso del general Bleucher está relacionado con el juramento que exige el gobierno soviet a los nuevos soldados del ejército rojo.

«No lejos de nuestras fronteras las lenguas de fuego y de verdadera guerra están alcanzando altura», dijo. «Sabemos que los imperialistas están dispuestos a provocar la ruptura de relaciones con el Japón para poner en peligro la independencia del soviet.

»No queremos la guerra, sino que deseamos solamente levantar el estado socialista. Sin embargo, nuestro ejército está dispuesto a frustrar todo intento por parte del extranjero de poner el pie en nuestro territorio.»

EL YACHT "MARCON", DONDE SE NEGOCIARA EL RESCATE DEL NIÑO LINDBERGH, VOLVIO A SALIR ANOCHE, PERO SIN LLEVAR A BORDO AL AVIADOR

Espérase que Lindbergh se una a ellos en otro lugar. Se guarda reserva de todas las gestiones

NORFOLK, Virginia, mayo 4, US.—Para realizar otro esfuerzo encaminado a finalizar las negociaciones del rescate en alta mar y traer al niño secuestrado, el yate Marcon zarpó nuevamente esta noche.

Mientras tanto, en vez de ir a bordo del buque con John Hughes Curtis, jefe de los negociadores de Norfolk, el coronel Charles A. Lindbergh, según se ha anunciado, se pondrá en contacto con el yate en algún lugar situado al otro lado de la bahía de Chesapeake.

Se ha sabido esta noche que una carta misteriosa de entrega especial, depositada en la base aérea local y dirigida a Mrs. Dwight W. Morrow, al hotel Chamberlain-Vandelbilt en Old Point Comfort, Virginia, ha estado detenida cuatro días por negar los funcionarios del hotel que se hubiese reservado ninguna habitación para los familiares de Lindbergh.

El almirante William B. McDougall y sus ayudantes han puesto la base naval a la disposición de los negociadores de Norfolk para que la utilicen como cuartel general para sus negociaciones marítimas.

Todos los movimientos del yate Marcon están rodeados por el mayor secreto, pues las autoridades navales no permiten que se sepa cuando atraca o desatraca a la boya especial que se le ha señalado en la base.

Los barcos que pasaron esta noche por la base naval observaron que el yate no estaba junto a la boya, y por otra parte, ni Curtis ni las demás personas que estaban a bordo del Marcon habían regresado a Norfolk esta noche.

Aunque se afirma que el coronel Lindberg no está a bordo del Marcon esta noche, se dice que estuvo en el yate la noche del 22 de abril cuando la embarcación realizó el primer viaje, el cual siguió a una entrevista celebrada por Curtis con Lindbergh en Nueva York el 18 de ese mes.

JOHN HUGHES CURTIS y su esposa, que se encuentran a bordo del yate «Marcon» haciendo gestiones cerca de los secuestradores del hijo de Lindbergh para la devolución del niño. El yate ha hecho distintas salidas misteriosas desde la base naval de Norfolk, todas relacionadas con los esfuerzos para rescatar al aguilucho.

SENADO

Con el fracaso de la sesión de ayer, que tampoco pudo celebrarse por falta de quorum, se completó una semana en claro, en la mansión oficial del Senado.

Concurrieron muy pocos senadores y también menor número de gestionantes, advertidos, indudablemente de que no habría labor legislativa en el día de ayer.

SIGUE PERDIENDO INTERES EN LA CAMARA LA LEY DE AUMENTO DE CONGRESISTAS

La convocatoria a elecciones de noviembre disminuye todas las esperanzas en su triunfo

La convocatoria del Tribunal Superior Electoral sobre los cargos nacionales ha desvanecido las esperanzas de los que son partidarios, en la Cámara del aumento de representantes.

Y aun cuando el Congreso pudiera aprobar el proyecto de Cesar Madrid agregando 13 diputados más a la lista de 128 que legislan para la República, la decisión del Tribunal Superior ha eliminado la primera y acaso la mejor oportunidad para el proyecto del señor Madrid.

Sin embargo, nada tendría de extraño que se diera este caso: el de que la Convocatoria estimule el celo de los orientales y los habaneros, empeñados más que los demás en el aumento.

Pero eso sería estirar mucho la hipótesis. Lo discreto es suponer que la Convocatoria viene a echar un cubo de agua fría sobre el entusiasmos de los «aumentistas» que cuentan en su contra con un factor importantísimo: la crisis del Tesoro Público para abonar los sueldos y gastos de representación de los trece nuevos congresistas...

—Miel sobre hojuelas—clamaban ayer comentando el caso los representantes villareños...

Decaído el interés por los representantes. Decaído el interés por los concejales, solo queda a la Cámara resolver el problema de la Policía Nacional, votando el crédito de $400.000.00 que salda sus sueldos atrasados...

Y esto se hará el martes a juzgar por las trazas. Después languidecerá la Cámara hasta noviembre salvo el paréntesis de los Presupuestos Nacionales en junio...

Excursiones N.York-Habana en el verano

Se usará para esos viajes el «Morro Castle» que hará las veces de un gran hotel

NUEVA YORK, mayo 4. (AP) La Ward Line ha anunciado una serie de excursiones entre Nueva York y la Habana durante el verano próximo.

Las excursiones se efectuarán en el «Morro Castle». En los precios se incluye la estancia de los pasajeros en el buque, utilizándolo a manera de hotel, durante el día y medio que permanecerá la excursión en la Habana.

ES PROBABLE QUE DEJEN DE VENIR LOS BARCOS DE LA TRASATLANTICA ESPAÑOLA

Si el Gobierno español no hace la renovación de la subvención de veinte millones de pesetas

BARCELONA, mayo 4. (US.) — Dícese que la Compañía Trasatlántica Española, suspenderá su servicio naviero a Estados Unidos, Cuba y Sur America si el gobierno no renueva la subvención de veinte millones de pesetas.

Un grupo de representantes de la línea, incluyendo empleados y agentes, ha salido para Madrid, donde presentará ante el Gobierno de la República una petición a fin de que no se suspenda el viático.

La suspensión significaría mantener ociosos a unos seis vapores de carga y pasajeros de diez a doce mil toneladas cada uno. De esta media docena, dos hacen la travesía a New York y Cuba y cuatro a los puertos suramericanos.

Dícese asimismo que si no se concede la subvención, una línea más pequeña—la línea Ibarra—se encargará del servicio de carga y pasaje entre España y Sur América y la línea Sota y Aznar se encargaría de servir el tráfico entre los puertos españoles y Nueva York y Cuba. No se ha podido obtener confirmación sobre estos últimos datos.

Clausurada definitivamente la Bolsa del Azúcar de Liverpool

LIVERPOOL, mayo 4, (INS.) —Los directores acordaron hoy cerrar la Bolsa del Azúcar como resultado del «antagonismo completo» del mercado azucarero de Londres junto con la depresión general del mundo.

La Bolsa azucarera de Liverpool se fundó hace dos años por el coronel J. Shute, presidente de la junta de directores que acaba de anunciar el cierre de la misma.

El presidente Shute dijo hoy:

«El mercado de Londres se resintió con la apertura de la Bolsa de Liverpool. Al parecer no podían ejercitar ninguna facultad imaginativa, sin la cual no es posible realizar ningún verdadero negocio. Parece que los de Londres creen que no hay sitio para ningún mercado que no sea el de ellos».

Aplazada la Conferencia Panamericana

Se debía celebrar en Uruguay, en diciembre del año actual. Se pospone para el otro año

WASHINGTON, mayo 4. (US) La Junta de Gobierno de la Unión Panamericana aprobó hoy una resolución aplazando por un año la reunión de la séptima conferencia panamericana que debía celebrarse en Montevideo, Uruguay, en el mes de diciembre del presente año.

La conferencia se efectuará, por tanto, en diciembre de 1933.

El Gobierno uruguayo pidió que se precisara la fecha exacta para el comienzo de las sesiones de la conferencia.

Osborn aboga por regular la natalidad

Cree que es el único remedio para la sobreproducción, la sobrepoblación y el desempleo

NUEVA YORK, mayo 4.—US.—El profesor Henry Fairfield Osborn declaró hoy que solamente un mundo lleno de mejores y menos representantes de las diferentes razas—reminiscencias del superhombre de Nietzche—es lo único que puede curar los presentes males de la Humanidad.

El profesor agregó que lo esencial para contrarrestar los males del exceso de población, es algún medio sensato y juicioso para limitar la natalidad, siendo eso una verdadd tan grande para los Estados Unidos, como para las demás naciones.

El profesor Osborn, que es presidente del Museo Americano de Historia Natural, acaba de regresar de un viaje de 28 mil millas alrededor del mundo, en el cual se convenció de que lo mismo en las islas del Pacífico que en las grandes ciudades de América y Europa, la regulación de la natalidad, de acuerdo con la teoría selectiva, es el único remedia para la sobre producción, la sobre población y el desempleo.

EXIGEN $50.000 AL HIJO DE EDISON POR PERMITIRLE EXPLOTAR UN NUEVO RADIO

FILADELFIA, mayo 4 (US) Un grupo de malhechores de esta ciudad hizo una exigencia de dinero a William Edison, hijo del famoso inventor. Según la breve noticia obtenida en los centros policíacos, le pidieron cincuenta mil pesos por permitirle colocar en el mercado, libremente, un aparato de radio patentado recientemente.

LABORDE ELECTO MIEMBRO DE LA AVIACION MEJICANA

LOS RESTOS DE LA AVIONETA del Capitán Eduardo Laborde, después del violento aterrizaje de éste en las estribaciones del volcán Popocatepetl, el 23 de abril, cuando terminaba el vuelo Habana-Ciudad México en el pequeño y débil aparato. Puede apreciarse las averías que sufrió éste, el cual reparan actualmente varios mecánicos de la aviación militar mexicana.

CIUDAD MEXICO, mayo 4. US.—El capitán Eduardo Laborde adquirió hoy el título de miembro honorario de la aviación mexicana.

La ceremonia se celebró durante el banquete organizado en honor del valiente aviador cubano. Entre los invitados se hallaban el doctor Palomino Castro, Encargado de Negocios de Cuba; el senador Rosendo Collazo, el general Lauro Carloca, jefe de la aviación mexicana; el comodoro Carlos León, comandante del cuerpo de aviación; Mariano Domínguez, jefe de la aviación civil y otros.

A Laborde se hizo entrega de un pergamino conteniendo las firmas de los oficiales de la aviación y de un fusil de fabricación mexicana. Este último obsequio fué del ministro de la Guerra, general Plutarco Elías Calles.

A Nueve Pesos el Galón de Gasolina en Edmonton Canadá

EDMONTON, Canadá, mayo 4, (US.) — En la región lacustre del Gran Oso la especulación estaba hoy a la orden del día. La noticia de que se ha descubierto riquísimos depósitos de oro y de radium, ha hecho que centenares de mineros se precipiten hacia la región denunciada, partiendo de aquí.

La gasolina, el combustible más solicitado por los exploradores que disponen de aeroplanos para llegar los primeros, se vendía esta tarde a nueve pesos el galón.

La potencia mitad financiera y mitad política, Kuhn, Loeb y compañía, se propone ejercer ahora más que nunca, "la dirección espiritual de la humanidad".

«Desde que el Representante Mac Fadden puso al descubierto las cartas de la audaz casa de banca en el Congreso americano, es imposible negar que fué ella la causa de la resistencia de Alemania, de la aparatosa intervención del PRESIDENTE HOOVER en favor de la potencia rebelde y del complot internacional para dar preferencia a las deudas privadas sobre las reparaciones.

Hoover

«Todo el asunto — dijo — se preparó hace dos años. MR. HOOVER, que debe su elección a Kuhn, Loeb y Cía., recibió de Alemania en 1930 el proyecto de moratoria ya preparado. ¡No tenía más que obedecer a sus comanditarios!»

«Inmensas sumas, cuyo origen se parece mucho al de los subsidios concedidos en otro tiempo a la revolución rusa, se emplean desde hace años en Alemania en desarrollar y militarizar al partido de HITLER, que lo primero que haría, si llegara al Poder, sería declarar la guerra.

Hitler

«Es a Francia a la que se trata de abatir y de borrar del mapa de las naciones independientes; sin permitir, para ello, lanzar a su pueblo a una revolución de modelo ruso que permitiera resarcirse pronto de los gastos hechos para trunfar sobre nosotros».

Vea usted, en la página 2, los "Artículos Sensacionales" del Director de "Le Fígaro" de París, Mr. Francois Coty

SI ES USTED SUSCRIPTOR DE TIEMPO...

(trimestres semestres o años)

envíe su último recibo

pagado para remitirle el bono numerado que le corresponde antes del día 24 del actual.

SI ES USTED SUSCRIPTOR DE PAGO MENSUAL

recoja su recibo de Mayo

antes del día 29, fecha en que tendrá lugar el sorteo de amortización del chalet entre los suscriptores.

SI NO ES USTED AHORA SUSCRIPTOR

suscríbase enseguida

— POR LOS TELEFONOS M-7911 - A-3785 - F-2613

DIARIO DE LA MARINA

DEPARTAMENTO DE CIRCULACION

M.E.C.D. 2016

Se hará todo lo posible para que no se refundan las secretarías de Estado y Justicia

HASTA QUE NO SE DECIDA ESTE PROBLEMA NO SERA NOMBRADO EL SECRETARIO

Serán refundidas algunas Legaciones con motivo del reajuste que se hará en el presupuesto de la Secretaría de Estado. Se estudian los Tratados de Comercio para denunciar los malos

En la Secretaría de Estado se desconoce aún quien será el nuevo Secretario en propiedad.

Acerca de este asunto y otros de importancia, circulan distintas versiones en el seno de la Secretaría de Estado, pero lo cierto es que nadie, ni aun los jefes de los distintos departamentos, han podido vislumbrar la verdad.

Nos hemos acercado a quien si bien ya no pertenece a la carrera de la diplomacia, continúa sin embargo, bien relacionado con todos los asuntos de la Secretaría del Exterior, y cuyo nombre nos pide omitamos.

El reporter ha tomado asiento al lado de su entrevistado y entre sorbo y sorbo de café, pregunta:

—¿Cuándo será nombrado el nuevo Secretario de Estado?

—¿Se hará, al fin, el nombramiento del sustituto del doctor Vivanco?

—No se ha firmado todavía debido a que aún se desconoce si al fin a causa de la imperiosa necesidad de hacer mayores economías se refundirá la Secretaría de Estado y la de Justicia, unidas de nuevo como en los primitivos tiempos de la República. Todo hace indicar que un sólo Secretario se hará cargo de la dirección de ambas oficinas, para volver a los albores de nuestras nacionalidad, cuando este país mantenía un presupuesto reducido y en relación con sus posibilidades.

—¿Cree usted que se llevará a efecto la refundición de ambos departamentos?

—Se que se están haciendo todos los esfuerzos para que sigan separados. Todo depende de como se hagan los nuevos presupuestos. La Secretaría de Estado es un Departamento que en la actualidad tiene una gran importancia por haberse abierto al mundo y tener grandes conecciones internacionales. La actual oficina del Exterior no es si quiera la sombra de aquella otra que funcionaba al principio de la República, época en que un Secretario de Justicia y de Estado podía manejar los complejos asuntos que en la actualidad se mueven. Además, se puede afirmar que no existe nexo alguno administrativo entre los departamentos de Estado y Justicia.

—La Secretaría de Estado ¿conoce ya el montante de su nuevo presupuesto, para el año económico que se avecina? preguntamos.

Como las demás oficinas de la nación ha enviado ya a la Secretaría de Hacienda el anteproyecto de presupuesto y este se encuentra en la actualidad en el Senado. Sin embargo, nadie desconoce que el anteproyecto general de presupuestos suma en su totalidad 50 y un millones de pesos y que este deberá ser reducido a muy cerca de cuarenta y seis millones, cifra que representa nuestra capacidad contributiva del momento.

—Se rabajarán plazas en la Secretaría de Estado? indagamos.

—No se puede asegurar nada concretamente a este respecto. Lo que si puede suceder es que se refundan Legaciones y que dejen de funcionar algunos consulados; aquellos que estrictamente puedan ser borrados del presupuesto de Estado, considerado poco práctico su sostenimiento. También en el capítulo de las dietas pueden hacerse rebajas y otros gastos, no pocos que sin detrimento de la buena marcha del departamente puedan ser aminorados nuevamente. Sin embargo debe recordarse, que la Secretaría de Estado es uno de los pocos departamentos de la nación en que los ingresos casi están al nivel de sus egresos, ya que el gobierno no desconoce que con sólo la recaudación consular se paga con creces, los sueldos de los funcionarios del Servicio Exterior. Los consulados que Cuba mantiene en el extranjero, salvo raras excepciones, todos recaudan sumas importantes, aunque estas no sean tan crecidas como en la época ya pasada, en que sólo se atisbaba la crisis que hoy padece todo el país. Por otro lado —nos sigue diciendo—a la hora de suprimir cualquiera de estas oficinas hay que actuar con pies de plomo, pues existen muchas de estas que no deben desaparecer a no ser que se hiciera estrictamente necesaria su terminación como centro oficial cubano en el extranjero.

LOS TRATADOS DE ESPAÑA, FRANCIA E ITALIA

Pasamos a otro asunto, el de los tratados de comercio concertados por Cuba con Francia, España e Italia, de cuyos convenios tanto bueno y no poco malo se ha dicho en el decurso de su implantación, de tal manera, que se ha pensado seriamente en denunciarlos por no convenir, según la opinión de algunos expertos en estas cuestiones de intercambio. Y a este respecto nos dice:

—Ello es un asunto que se encuentra ya en manos de las Comisiones Técnicas de la Secretaría de Hacienda, por lo que la Secretaría de Estado no dará un paso en ningún sentido hasta no poseer el dictámen de dichos técnicos.

—¿Se firmarán nuevos tratados de Comercio? aludimos al que se estudia implantar con Suecia y Holanda, y cuya labor fuera encomendada a la Comisión Económica Nacional.

—Todos estos asuntos serán llevados a cabo y resueltos definitivamente después del mes de julio, actualmente lo más importante es la implantación de los nuevos presupuestos, materia que tiene embargada toda la atención del departamento.

Unos artículos sensacionales

(Por FRANCOIS COTY)

Director?propietario de «Le Figaro» de París.

Jacob Schiff murió en octubre de 1920 y fué llorado por los israelitas de todas las nacionalidades, que lo consideraban como jefe temporal de la nación judía, y que veían en él el hombre providencial enviado por Dios para castigar al **Faraón** de Rusia y a su pueblo.

Pero su muerte no interrumpió su obra. Su hijo, Mortimer Schiff (que falleció a su vez hace unos meses) persiguió durante diez años su realización con la misma tenacidad y los mismos medios. Bajo su dirección la casa de Kuhn, Loeb y Compañía continuó actuando como poder superpuesto al Gobierno americano, cuya política internacoinal rige a su gusto. Mantiene estrecha alianza con los Soviets y les proporcionó el proyecto del famoso «Plan quinquenal», y parte de los medios materiales para llevarlo a cabo. Por último, contribuyó poderosamente a procurar a Alemania los medios de reponerse de su derrota y de preparar su revancha contra Francia.

Desaparecido Mortimer Schiff, no por eso deja el espíritu de su padre de seguir dirigiendo la gran casa de banca judío-germano-americana. Esta tiene ahora a su frente a los colaboradores y parientes del viejo Schiff entre los cuales se destacan los hermanos Warburg (banqueros judío-alemanes de quienes hemos hablado) y Otto Kahn. La potencia mitad financiera y mitad política que estos personajes administran se propone ejercer más que nunca «la dirección espiritual de los negocios de la Humanidad».

Y esa potencia no está muy lejos de poseer efectivamente esa dirección.

Actualmente, no hay asunto internacional más importante que saber si Alemania pagará las reparaciones a que está obligada por el Tratado de Versalles, o si se conducirá, respecto de este último, como ya se condujo con el solemne tratado que garantizaba la neutralidad de Bélgica, convirtiéndolo en vulgar «pedacito de papel». De la solución de este problema dependen la paz o la guerra y el próximo aspecto de la Humanidad. Todo indica que este problema se plantea a las naciones porque la casa de Kuhn, Loeb y Compañía así lo quiere.

Desde que el Representante Mac Fadden puso al descubierto las cartas de esta casa de banca en el Congreso americano es imposible negar que fué ella la causa de la resistencia de Alemania, de la aparatosa intervención del Presidente Hoover en favor de la potencia rebelde y del complot internacional que se ha descubierto para dar preferencia a las deudas privadas sobre las reparaciones. «Todo el asunto—dijo el Presidente de la Comisión bancaria y monetaria de la Cámara de Washington —se preparó hace dos años. Mr. Hoover, que debe su elección a Kuhn, Loeb y Compañía, recibió de Alemania, en el verano de 1930, el proyecto de moratoria, ya preparado. No tenía más que obedecer a sus comanditarios!»

Este lenguaje parecerá un poco extraño a los que no conozcan la situación política americana. La lección que una vez dió Jacob Schiff al Presidente Taft (que tuvo la audacia de pretender ser indócil) no la olvidan los estadistas del otro lado del Atlántico. De las revelaciones de Mr. Mac Fadden resulta que la banca judío-americana esta vez no ha encontrado resistencia y que ha podido disponer del Presidente de los Estados Unidos como de un apoderado. Y ha estallado el conflicto de las reparaciones.

La nueva dificultad que pesa sobre el mundo gracias a Kuhn, Loeb y Compañía es saber cuál es el fin exacto que persigue la antigua firma de Jacobb Schiff. Decir que está en pos del dinero que prestó a Alemania para reponerse y para armarse clandestinamente no sería más que la verdad a medias. Así es, sin duda, y la suma vale la pena porque los créditos «congelados» de origen americano ascienden oficialmente a cincuenta mil millones de francos (unos 2.000.000.000 de pesos) de los cuales casi la mitad fueron adelantados directa o indirectamente por Kuhn, Loeb y Compañía. Pero también hay otra cosa que es muy importante que los franceses vean con claridad.

Hay, principalmente, que una extraña agrupación de naciones, cuyo interés no está forzosamente en jugar la carta alemana, se ha formado poco a poco contra nosotros.

Hay una campaña mundial de prensa, sostenida con fondos misteriosos, que acusa diariamente a Francia de ser una potencia vampira, que ha sacado de la guerra un beneficio escandaloso, cuando es cierto que salió de la guerra casi arruinada y privada de su sangre más pura.

Hay que esa misma campaña exige el desarme de Francia, y sólo de Francia, desarme que ya se ha consumado casi en su mitad por nosotros, mientras los Estados Unidos Inglaterra, Rusia y otras potencias no cesan de aumentar sus fuerzas militares y navales.

Hay, por último, que inmensas sumas, cuyo origen no parece mucho al de los subsidios concedidos en otro tiempo a la revolución rusa, se emplean desde hace años en Alemania en desarrollar y militarizar el partido de Hitler, que lo primero que haría, si llegara al poder, sería declarar la guerra.

El conjunto de estos hechos, cuya realidad no puede negarse, tienen una misma significación. Ponen frente al observador atento una verdad y es que los jefes de la casa de Kuhn, Loeb y Compañía están empeñados, en el momento presente, en una empresa internacional de la misma importancia que la que en otro tiempo llevó a cabo Jacob Schiff contra Rusia. **Sólo que hoy es a Francia a la que se trata de abatir y de borrar del mapa de las naciones independientes,** sin omitir, para ello, lanzar a su pueblo a una revolución de modelo ruso que permitiera resarcirse pronto de los gastos hechos para triunfar sobre nosotros.

¡Nadie se asombre de lo inmenso y de lo inverosímil de tamaña empresa!

El imperio ruso existía desde hacia siglos. Comprendía 150.000.000 de hombres y se extendía por la sexta parte de la superficie del globo. Su civilización era una de las más personales que han existido. Pero la casa de Kuhn, Loeb y Compañía le declaró desde 1890 una guerra sin cuartel, de la cual hemos señalado los episodios más importantes. Ella armó, sucesivamente, contra Rusia, a los japoneses, a los alemanes y sobre todo a la revolución interior. En 1917, después de veintisiete años de esfuerzos continuos, obtuvo plenamente el objeto que se proponía: **el imperio y el pueblo rusos viven reducidos a la esclavitud en su propio suelo y sufren todo lo que sufrieron las multitudes antiguas a quienes los conquistadores babilonios redujeron a la esclavitud.**

¿Por qué habría de ser distinta la suerte de Francia? Los medios dirigidos contra nosotros son de la misma naturaleza y de la misma importancia que los empleados en otro tiempo contra Rusia. Francia, a la hora del peligro, se encontrará aun mucho más aislada.

Por lo menos, es necesario que sepa de dónde viene el huracán que la amenaza y que después de haber estimado exactamente su gravedad, le haga frente sin miedo y sin debilidad.

Esto es lo que importa poner en conocimiento del país antes de que comience la Conferencia de Reparaciones.

24 compañías de fianza deben al Fisco un millón

El Fiscal ordena que se siga procedimiento contra todas las entidades que burlan al Fisco

El Fiscal del Tribunal Supremo, doctor Ricardo R. Lancís, ha circulado a los Fiscales de las Audiencias de la República, precisas instrucciones a fin de que procedan criminalmente contra numerosas compañías de fianzas, a las que acusa de no haber dado garantías suficientes para responder a sus operaciones y otras que ninguna han dado, burlando al Fisco Nacional.

Es larga la relación de esas Compañías contra las que procederá el Ministerio Fiscal; consignamos a continuación, al igual que las cantidades que deben al Tesoro de la nación y que están obligadas a ingresar.

Gran Compañía Comercial de Seguros y Fianzas $200,050; La Imperial de Cuba $126,275; La Modesta $128,275; La Imparcial $118,923; La Idea $99,200; El Sol de Cuba $81,075; La Financiera $75,000; El Sol Naciente $67,375; La Solidaria $64,100; La Villareña $58,400; La Corona $52,675; La Reguladora $44,975; La Nueva $44,100; Las Américas $40,625; Sabaneque $23,200; La Principal $23,175; Bellamar $22,675; La Fiduciaria $20,875; La América $20,700; La Republicana $18,648; La Confianza $16,750; La Reserva Continental $7,725; El Fénix $3,325; La Auxiliar $300.00.

En total son 24 Compañías que deben al Fisco la suma de $1,358,411.00.

CONTINUA LA MERMA DEL TRAFICO AL TRAVES DEL CANAL DE PANAMA

WASHINGTON, mayo 4. (US.)—El tráfico a través del canal de Panamá continuó disminuyendo durante el mes de abril, según notificó hoy a la secretaría de la Guerra el gobernador Burgess, de la zona del Canal.

Trescientos setenta buques comerciales y siete lanchas pasaron por el canal, pagando los primeros un millón 608.644 pesos de derechos y las lanchas $48.78. En abril de 1931 el canal recaudó dos millones 14.349 pesos.

EL TRIBUNAL CONDENO A DIEZ AÑOS DE TRABAJOS FORZADOS AL TTE. MASSIE, EN HAWAII, Y EL GOBERNADOR LO PERDONO

Después de la sentencia condenatoria de la audiencia los cuatro quedaron libres

EL TENIENTE MASSIE en compañía de su esposa, la víctima del salvaje asalto de Honolulu, origen de la sangrienta escena en que fué muerto uno de los ultrajadores, el hawayano J. Kahahawai.

HONOLULU, Hawai, mayo 4. US. En una sesión secreta tan dramática como inesperada, el teniente Thomas W. Massie, su madre política Mrs. Grace Hubbard Fortescue y los dos marineros, fueron condenados hoy a diez años de prisión por el asesinato de Joseph Kahahawai, en defensa del honor del marino americano, e inmediatamente después el gobernador Lawrence Judd, dictaba un decreto perdonando a los condenados.

No había espectadores en el pequeño salón de la Audiencia cuando el oficial de la sala dió por terminada la causa que tanta sensación ha causado en la isla y en los Estados Unidos.

El gobernador Judd, con el fin de lavar el estigma de que un jurado mixto hubiese condenado a los cuatro norteamericanos, accedió a la presión que realizaba tanto la colonia americana residente en ésta como el pueblo de los Estados Unidos, cuyos representantes en el Congreso se dirigieron ayer a la primera autoridad de la isla pidiéndole el inmediato perdón.

Los cuatro procesados fueron trasladados esta mañana al salón de la Audiencia custodiados por el capitán Ward Wortman.

Después de una conferencia preliminar, el fiscal John C. Kelly propuso que las sentencias se dictaran inmediatamente, no obstante haberse señalado la mañana del viernes próximo para pronunciarlas.

Una vez dictadas las sentencias y conocida la resolución del gobernador, el abogado defensor Darrow anunció que probablemente pedirá al fiscal Kelley que abandone la persecución contra los cuatro indígenas que en compañía de Kahahawai realizaron un brutal ultraje a Mrs. Thalia Massie. Estos cuatro procesados están esperando a ser juzgados por segunda vez.

La conmutación de la sentencia elimina por completo toda mancha legal, pues se trata más de un perdón o amnistía que de una conmutación.

Después de pronunciadas las sentencias se recibieron noticias del Palacio del Gobierno para que se condujera a su presencia a los cuatro condenados a fin de que firmaran los documentos.

Firmados los documentos fueron entregados los presos al sheriff de Hawai, comandante Fordon Ross.

«Doy a usted las gracias desde el fondo de mi corazón», dijo Mrs. Fortescue al gobernador Judd. El teniente Massie y Jones dieron apretones de manos a la primera autoridad de la isla.

El perdón ha puesto un fin dramático a la causa que tanta atención había llamado en estas islas. Ocurrió dos días antes de que los cuatro norteamericanos iban a ser condenados por el asesinato de Kahahawai, uno de los autores de los ultrajes a la esposa del teniente Massie.

El gobernador Jodd tuvo una conferencia con el procurador general Harold Hewitt esta mañana. Inmediatamente después de la conferencia, los cuatro procesados fueron formalmente sentenciados a diez años de prisión y perdonados más tarde.

De Washington y de todas partes de los Estados Unidos se ha venido haciendo presión sobre el gobernador Judd para que perdonase a los procesados, atendiendo al hecho de que el delito se había cometido en defensa del honor de la esposa de un oficial de la armada. Los norteamericanos residentes en las islas se habían unido también a esos ruegos.

La escena que ocurrió en la pequeña sala de la Audiencia fué altamente dramática. El magistrado Davis declaró abierta la sesión y después pronunció las siguientes palabras: «Albert O. Jones, sírvase ponerse en pie.»

Jones se levantó. Iba vestido con un traje gris claro. El magistrado agregó:

«De acuerdo con el veredicto del jurado, por la presente condeno a usted a la pena prescripta por la ley de no más de diez años de trabajos forzados en la prisión de Oahu.»

Lord fué el siguiente en oír la sentencia. Fué seguido por el teniente Massie y finalmente por Mrs. Fortescue. Los cuatro no perdieron un sólo instante la compostura mientras el magistrado les recitaba las penas a que se habían hecho acreedores de acuerdo con las leyes. No mostraron la menor excitación.

El fiscal Kelley pidió al magistrado Davis un mandamiento de prisión. Mientras lo despachaban, el magistrado ordenó que saliera el público de la sala, no permitiendo que estuvieran presentes ni los policías.

El comandante Ross apareció poco después y recibió el mandamiento de prisión. En compañía del capitán Wortman escoltó a los «presos» hasta el palacio del gobernador, donde se les perdonó.

Clarence Darrow, abogado defensor, dijo:

«La sentencia se aprobó y el gobernador ha actuado. Es todo lo que puede decirse por ahora. Estoy contento de que el asunto esté terminado.»

Mrs. Fortescue, a quien no abandonó la serenidad durante la vista de la causa, estaba visiblemente emocionada y dijo:

«Me siento tan feliz que no puedo decir nada más.»

Los dos marineros recibieron la noticia del perdón con la misma tranquilidad de que habían dado pruebas durante el juicio. Jones dijo: «Bien, al fin nos hemos salvado. Nunca pensé que hallaríamos justicia en Hawai.»

El comentario de Lord fué llano: «Déjenme tiempo para pensar. Esto es demasiado para mí.»

El fiscal Kelly, cuyos ataques contra los cuatro procesados fué lo más saliente del juicio oral, hizo las siguientes manifestaciones:

«Estoy satisfecho con lo que se ha decidido. Es la mejor manera de poner remate al asunto. Los fines de la justicia han quedado cumplidos con el veredicto, y no es intención del fiscal inflingir nuevo castigo innecesario a los reos.»

Según una nota dada por el gobernador Judd, después que anunció el perdón, los cuatro procesados y convictos apelaron a su clemencia por conducto de Darrow.

UNAS CUARTILLAS DEL ABOGADO CLARENCE DARROW

HONOLULU, Hawai, mayo 4. US. Clarence Darrow, abogado defensor de los procesados y condenados por el asesinato del indígena Kahahawai, ha escrito lo siguiente, dando sus impresiones acerca de la conducta del gobernador Judd, quien ha perdonado a los cuatro americanos:

«Aprecio la actitud del gobernador Lawrence Judd, quien, según creo, ha actuado de acuerdo con los mejores intereses del territorio de Hawai.

»Aprecio igualmente la bondad y cortesía del tribunal y de los abogados del territorio que me ayudaron a traer este resultado.

»Aprecio la labor de los periódicos que han puesto el asunto en manos de un jurado de centenares de millones de personas en los Estados Unidos, jurado que no estaba amarrado por los estrechos y tantos precedentes legales, sino que coloca los derechos y los sentimientos de los seres humanos por encima de la ley.

»Estoy muy satisfecho del resultado y deseo dar las gracias a todas las personas interesadas.»

EL FISCAL KELLY SE ALEGRA

HONOLULU, Islas Hawaii, mayo 4. (US.)—El fiscal John C. Kelly, acusador público del teniente Massie y sus tres compañeros de juicio, manifestó esta noche lo siguiente:

«Estoy satisfecho de la actitud del gobernador Judd al conmutar las sentencias a los cuatro acusados en el caso Massie-Fortescue. Pero esas conmutaciones no destruyen el hecho de que aquéllos fueron declarados culpables de homicidio al dar muerte a Josehp Kahahawai, tal como el jurado determinó.

»Sin embargo, entiendo que dados los sufrimientos mentales y morales de los acusados, especialmente de la señora Fortescue y del teniente Massie, nada bueno se lograría con castigarlos.

»Nunca hubo animadidad personal en mí al acusar en este caso. Se me ha censurado y denunciado por haber hecho lo que era mi deber. Ni más ni menos. Me ha complacido sinceramente el resultado del juicio y creo que ha sido un bien para las Hawaii y aun para los acusados.

»Lamento que me tocase el tener que desempeñar la acusación pública contra los últimos. Pero la ley decía que eran culpables, y por encima de todo hay que mantener la ley y el orden. Mientras yo sea fiscal en Honolulú, cumpliré mi deber en la misma forma que lo he cumplido ahora.»

SATISFACCION EN WASHINGTON

WASHINGTON, mayo 4. (US.)—En todos los centros oficiales de Wáshington se recibió hoy con satisfacción general la noticia de que el gobernador Judd, de las Islas Hawaii, ordenó la libertad de los cuatro acusados del caso de Honolulú.

Tan pronto como un radiograma informó de la decisión, la noticia fué enviada a la Casa Blanca, al Congreso y a la secretaría de Marina.

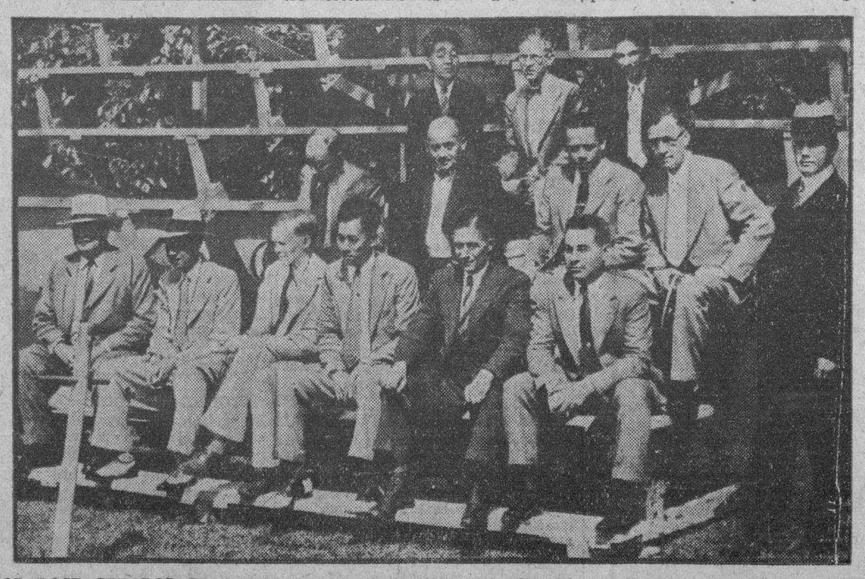

LOS DOCE JURADOS DE HONOLULU, sobre los cuales ha estado concentrada la atención general durante la semana que duró el juicio del teniente Thomas Massie, de su suegra y de los marineros Lord y Jones, en la capital de las islas Hawaii. La foto fué hecha cuando los doce miembros del tribunal popular presenciaban un match de tennis.

EL FAMOSO BAJO ESPAÑOL, JOSE MARDONES, FALLECIO EN MADRID, A LOS SETENTA Y TRES AÑOS

Mardones, a quien se llegó a considerar el mejor bajo del mundo, fué aclamadísimo en la Habana cuando, por el Año 1912, interpretó «Metistófeles» y la «Boheme»

Una estrella más, de esplendente magnitud, que se apaga en el firmamento de la lírica operática: José Mardones, famoso bajo español, a quien se ha llegado a considerar como el mejor del mundo. El cable nos dice que falleció en su casa de Madrid, a consecuencia de una úlcera en el estómago.

José Mardones

El divo hace mutis en el escenario de la vida, a los 63 años de edad, tras días de luchas, de estudios, de zozobras, de esplendor... Y llegó a la escena final, del brazo de la Gloria, tan solicitada, tan huraña, tan esquiva...

Mardones era vasco. Había nacido en el pueblecito de Fontecha, provincia de Alava. Hijo de un modesto labrador, ayudó al principio a sus padres en las labores del campo. Después... aquellos que le dieron el ser lo dedicaron a estudiar latín, con objeto de que siguiera la carrera eclesiástica. Estudió hasta un año de Filosofía en el Seminario. Allí fué donde se evidenció su gran amor por el arte musical. Cualquier piececilla conmovía sus sentimientos. Abandonó su carrera y comenzó a estudiar música. Tras las debidas oposiciones, ganó una plaza de cantor en la catedral de Palencia, donde permaneció tres años. Luego, a Madrid, a estudiar en el Conservatorio, a la par que para ganar con qué vivir cantaba en la parroquia de San Millán....

En ese tiempo, Mardones tomó parte en algunos festivales, funciones, etc. Hasta que pasó a inaugurar el teatro Lírico con la ópera «Circe», de Chapí. Entonces, decidió dedicarse por entero al teatro. Y tras varias temporadas en la villa madrileña y en provincias, fué a Buenos Aires, en unión del barítono también famoso Sagi-Barba.

De regreso, encontrándose en Madrid en plan de descanso, fué solicitado para que cantase en el Teatro Real, el «Oratorio de Moisés». Y el triunfo comenzó a acompañarle, para no abandonarle ya. Hizo toda la temporada del Real. Después... Buenos Aires, Lisboa, Milán, Roma...

Obtuvo un ventajoso contrato para actuar en Boston. Trabajó allí cinco temporadas seguidas, al finalizar las cuales recibió proposiciones para cantar en la Metropolitan Opera Company, de New York. Aceptó. Y actuó en este teatro nueve años. Ello quiere decir que en los Estados Unidos, ante públicos cultos y exigentes, Mardones cantó durante dieciséis años.

Luego, a descansar: a Madrid. Cuando sucedió la catástrofe del teatro Novedades, en la por entonces Villa y Corte, Mardones se ofreció a cantar con fines benéficos. Y el auditorio vibró ante el arte magnífico del bajo consagrado en lejanos países...

Falleció en su casa de Madrid. ¿En aquella en que residía hace algunos años, por los alrededores castizos de Antón Martín? Creemos que sí. Alejado de los grandes públicos. Rodeado del cariño de las graciosas verduleras, alma del pueblo, con algo de los moldes de majas y chisperos...

En su deambular por el mundo, José Mardones llegó un día a la Habana. Debutó en esta capital, en el Teatro Payret, con la ópera «Mefistófeles», de Arrigo Boito. Corría el año de 1912. Aun no era cantante del Metropolitano....

Formaba parte de un conjunto integrado por los cantantes Segura Tallein, Angello Pintucci, Luisa Villani, y el doctor De Tura, famoso tenor dramático.

El «Mefistófeles»—travieso y calaverón—era la suprema creación del bajo cantante español.

Comentando el repórter la muerte del artista, un viejo **diletantti** nos decía anoche:

—Cuando se cantaba la ópera «Boheme» («Bohemia») de Puccini, en una de las funciones de abono, aquí en la Habana, fué tal el entusiasmo que Mardones despertó en la romanza de la capa, «Vechia Zimara», que se vió en la necesidad de repetirla seis veces. Recibió el **divo** tan estruendosa ovación, que las lágrimas brillaban en las pupilas del famoso bajo: tal era la emoción recibida...

Muchos serán los públicos a recordar sus días triunfales. A entregarse a la añoranza de las grandes ovaciones por él arrancadas. Ahora... Mardones ha dado su grave final...

Aclaración a los que ayudaron a los tabaqueros

La Alianza Tabacalera ofrece, a quien desee comprobar el uso dado al dinero, demostrárselo

El señor J .B. Cosío, presidente del Comité de Auxilio de la Alianza Tabacalera, nos ruega la inserción de las siguientes líneas, por ser de interés para dicho Comité, y para los señores que contribuyen con sus donativos, al llamamiento humanista que hizo este organismo a favor de los obreros pertenecientes a tres colectividades que están comprendidos en el paro de las fábricas de tabaco.

«A causa de haber leído en los periódicos El Mundo y DIARIO DE LA MARINA, de fecha 4 del corriente, unas declaraciones firmadas por el presidente y secretario de la Sociedad de Escogedores de Tabacos, nos interesa hacer constar de modo categórico, como presidente del Comité de Auxilio de la Alianza Tabacalera, organismo integrado por los componentes de las sociedades de Fileteadores, Rezagadores y Dependientes de Tabaquerías, que únicamente a nombre de las referidas colectividades, hemos solicitado el auxilio de particulares o entidades mercantiles e industriales.

En tal virtud, a fin de evitar injustificado recelo o suspicacia por parte de los generosos donantes, ponemos a la disposición de los mismos, con el objeto de que comprueben hasta la saciedad, el destino que se le haya dado a su donación, toda la documentación del Comité de Auxilio en nuestro local social, Amistad número 88, altos.

Para satisfacción general de todos los donantes, a los que aprovechando esta oportunidad damos las más efusivas gracias, y para la nuestra, hacemos las presentes declaraciones.

ABANDONADO EL VAPOR INGLES «HALIARTUS» POR TODOS SUS TRIPULANTES

CIUDAD DEL CABO, Africa del Sur, mayo 4. (US.)—La tripulación del vapor inglés «Haliartus» bandonó hoy el buque, encallado durante la niebla en Punta Bull, a treinta millas de la bahía de Mossel.

Muchos conductores de ómnibus fueron multados por permitir al pasaje fumar y conducir bultos

Todos los días será designado un grupo de inspectores para que observen si todos los ómnibus cumplen con las Ordenanzas Sanitarias. Se prohibe llevar tableros, bultos, líos, sacos, etc.

Cumpliendo instrucciones del Capitán Lage, Supervisor de Sanidad de la Habana, el Teniente Nemesio Rodríguez, Jefe del Negociado de Inspección de Casas y Establecimientos, seleccionó ayer del cuerpo de inspectores a un grupo con el propósito de que giraran una inspección a todos los ómnibus que por determinados lugares de la capital cruzan en el período de tiempo comprendido entre las ocho y las diez de la mañana.

Los inspectores señores Mario Rodríguez Miré, Bernardino Pino, Alberto Adot Rabell, Armando Rodríguez, Borges y Albertini se situaron en los cruces de Palatino y Calzada del Cerro, Calzada de Luyanó, Calzada de la Víbora y otros sitios de gran afluencia de guaguas.

Todos los ómnibus fueron detenidos por los citados inspectores con el propósito de ver si cumplían los artículos 202, 204 y 206 de las Ordenanzas Sanitarias vigentes, es decir si reunían las debidas condiciones higiénicas y no transitaban convertidas en carretones de carga.

Los comisionados del Teniente Rodríguez por primera providencia impusieron a los conductores de ómnibus de la obligación en que están de prohibir a los pasajeros fumar a no ser en los dos últimos asientos en virtud del Decreto Presidencial que modificó el artículo 204 de las Ordenanzas. En los referidos vehículos los pasajeros fuman en donde quiera, molestando a las damas y demás compañeros de viaje, así como también los propios choferes y conductores.

Los Inspectores impusieron gran número de multas por permitirse en las guaguas sacos de gran tamaño con viandas, tableros de dulces, líos de ropas sucias, etc.

Con respecto a la limpieza en su mayoría se encuentran en buen estado, debiéndose esto a la batida que hace unos días les dieron los Inspectores del Distrito Central, remitiendo a los fosos las que constituían un atentado no solo a la higiene, sino al ornato público.

Según nuestras noticias todos los días el Capitán Lage delegará a un grupo de inspectores con el mismo propósito.

RECITAL DE LA POETISA SRTA. LUCILA CASTRO

El domingo a las diez de la mañana, ocupará la tribuna de la Asociación de la Prensa, para ofrecer un recital de sus últimos poemas la exquisita poetisa cubana señorita Lucila Castro.

Hará la presentación de la poetisa el doctor Antonio Iraizoz, vicepresidente de aquel Instituto.

Para asistir al acto no se requiere invitación.

Bolsa de New York

(De nuestra Redacción en Neva York)

COTIZACIONES DE LA EDICION DE MEDIA NOCHE DEL «TIMES»

ACCIONES:	1.318,950
BONOS:	$13.631,700

El DIARIO Hablado

Se trasmite todos los días

M.E.C.D. 2016

El defensor de los procesados por el fraude a la Caja de Ahorros astur pide la absolución

UN VIGILANTE CHOCO CON SU MOTOCICLETA CONTRA UN AUTO Y SE LESIONO

Se fracturó el fémur izquierdo y varios dientes. El auto se hallaba estacionado. El motociclista perdió la dirección del vehículo y se estrelló. Hacía poco había iniciado el servicio

Al Hospital Municipal fué conducido ayer tarde en grave estado, el vigilante 1516, Arturo García Suárez, de 33 años, vecino de Ayesterán 35, que presta sus servicios en la Sección de Motocicleta del Tránsito. Examinado por el doctor Busto el vigilante presentaba la fractura completa del femur izquierdo, contusión con hundimiento de dos incisivos superiores y contusiones diseminadas por el cuerpo.

El vigilante García Suárez salió ayer tarde, a las seis, de servicio, siéndole designada la parte del Vedado. Cuando en la motocicleta hacía su recorrido por la calle de Zapata, al llegar frente a la casa marcada con el número 7, se le desvió la dirección, chocando contra el auto 35042, que se encontraba allí estacionado, cuyo vehículo sufrió grandes desperfectos, así como la motocicleta.

Según hizo constar el vigilante García Suárez, motivó el accidente el habérsele soltado el trípode que tiene anexo la motocicleta, para estacionarla cuando no funciona, por lo que, perdida la dirección, chocó con el automóvil.

Según ha podido comprobar el teniente Font, que actuó en este hecho, a dicho auto se le desgranó una de las ruedas, por lo que el chofer vino a buscar otra en la Habana, dejando el vehículo al cuidado de personas amigas. Durante su ausencia tuvo lugar el accidente, desconociéndose las generales del driver, por no haber regresado anoche en busca del vehículo.

En vista de la gravedad del vigilante, los médicos determinaron dejarlo en el Hospital.

Con todo lo actuado se dió cuenta al juez de guardia.

Dificultades en la liquidación de una dictadura

NUESTROS canjes de Buenos Aires contienen interesantes informaciones relativas a las medidas rectificadoras emprendidas por el actual Gobierno con el ánimo de borrar lo que dejó de ingrato el anterior al ponerse por encima de la Ley para realizar dictatorialmente el programa moralizador de la revolución que lo produjo.

La mayor parte de esas informaciones nos las trasmitieron oportunamente las agencias cablegráficas; pero, como es lógico, no con el lujo de detalles que aparecen en la Prensa del país donde se han sucedido los hechos que las motivan y se trata de desarrollar la sugerente rectificación a que aludimos para afirmar el restablecimiento de la normalidad, cosa difícil a juzgar por la actitud de la Unión Cívica Radical.

Puesto que nada de lo que atañe a nuestra América nos es indiferente, sino todo lo contrario, vamos a servirnos de las informaciones de referencia para satisfacer la curiosidad que de seguro siente el lector cubano por saber cómo van cicatrizándose las heridas que ocasionó el gobierno provisional y las posibilidades que se ofrecen al que, hechura de aquél, surgió en las urnas con la protesta del más fuerte de los partidos del país, al verse impedido de tomar parte en la función electoral por habérsele tachado los candidatos que presentó.

Hasta la fecha que alcanzan nuestros canjes, la actitud de la Unión Cívica Radical era resueltamente hostil al nuevo régimen. En una declaración hecha en un ambiente de gran agitación al clausurarse la convención nacional celebrada por ese partido, se califica al gobierno del general Justo de «facto» por la forma en que se efectuaron las elecciones; se dice que el momento político «es nuevo tan sólo en sus apariencias, pero que es, en su contenido moral, idéntico al anterior»; que «los actuales poderes nacionales, provinciales y municipales son autoridades de fuerza, creadas al margen de la Constitución y de la ley»; que las únicas elecciones legales son las que se llevaron a cabo en la provincia de Buenos Aires el 5 de abril de 1931 y resultaron anuladas porque en ellas quedaron defraudados los deseos del dictador al ser derrotados sus partidarios por los radicales; «que los miembros del Poder Judicial que declinaron o declinen sus deberes ante la arbitrariedad y la fuerza, deben, en su oportunidad, ser sometidos a las sanciones constitucionales correspondientes»; que el partido protesta «en contra de los gravámenes al trabajo, al sueldo de los empleados públicos y a los salarios de empresas privadas, por tratarse de impuestos inconstitucionalmente creados por el gobierno provisional», y, finalmente, se ratifica el acuerdo de «mantener el principio doctrinario de que sólo por comicios encuadrados dentro de la Constitución podrá restablecerse la normalidad para la solución de la crisis económica y para la estabilidad institucional de la Nación.»

Por otra parte, el ex presidente Irigoyen se ha negado a aceptar el indulto con que sin haberlo él solicitado, lo dió por libre antes de resignar el mando el hombre que lo persiguió sin ningún género de consideraciones, como si se tratara de un delincuente vulgar. El ex mandatario que legítimamente ocupó por dos veces la presidencia de su país, no ha querido reintegrarse a la sociedad en esa forma, sin haber sido juzgado, aunque tiempo hubo para ello. Rehusa la gracia por humillante, porque no se conceptúa un penado, sino simplemente un ciudadano colocado por inquina política en la situación de acusado sujeto a proceso, que puede probar su inculpabilidad y lejos de temer a la acción de la justicia, la desea para hallar en ella una reparación. Al establecer reclamación en este sentido el letrado que lo asiste, el representante del ministerio público se adhirió a la solicitud, aconsejando la prosecución de la causa, y, en ese caso, que se ordene la detención del acusado «para que cumpla la prisión preventiva dictada», después de haber permanecido recluído desde la revolución de septiembre hasta los últimos días del mando de Uriburu.

Como bien puede apreciarse por lo que queda expuesto, dista mucho de existir en la Argentina, al menos hasta la fecha a que alcanzan los periódicos de que nos servimos para ampliar algunas noticias que eran ya conocidas y divulgar otras que ignorábamos, una verdadera inclinación a la cordialidad política, lo cual se explica, teniendo en cuenta la magnitud de las violencias que realizó el gobierno provisional y la condición de heredero de aquel que se le asigna al actual por el partido que mantenido en la oposición también lo declara de «facto.»

El actual gobierno, sin duda no ha querido seguir las aguas del anterior, cuando empezó por libertar a los centenares de individuos, en su mayoría militares, que encontró recluídos en la penitenciaría de Ushuaia y en otros establecimientos penales, por motivos políticos; cuando ha considerado la conveniencia de revisar los expedientes de expulsión de jefes y oficiales del Ejército y la Armada, que por desafectos al régimen dictatorial fueron dados de baja, y cuando no ha puesto entorpecimiento a las denuncias por malos tratamientos formulados por el general Baldasarre y numerosas personas más de las que estuvieron sometidas a prisión y que han acudido a la autoridad judicial para que se castigue a sus torturadores, algunos de los cuales han sido separados ya de los cargos que deshonraron. Pero bien puede suponerse que si a pesar de todo eso el encono perdura, es porque los agravios fueron excesivos, porque habiendo llegado a la crueldad, despertaron odios que fatalmente tardarán en extinguirse, en que está quizás el peor de los males que engendran las dictaduras, especialmente si quienes las ejercen no poseen la calidad de estadistas, como ocurrió en España con Primo de Rivera, o en Chile con Ibáñez, y con casi todos los que de soldados saltaron a la primera magistratura de una Nación con el concepto de que un pueblo se puede y debe manejar lo mismo que una tropa.

La situación política argentina, no parece ser todavía satisfactoria, al menos todo lo satisfactoria que deseamos los que sentimos gran devoción por la ilustre patria de San Martín. Hagamos votos por que resurja con más vigor la ejemplar democracia hispanoamericana que quiso asegurar Sáez Peña, al arbitrar el modo de que el voto del ciudadano tuviese un valor real en la formación de los gobiernos.

Es curioso ver, y el caso de España lo muestra, cómo resulta difícil liquidar una dictadura aun cuando tras ella se opere un cambio de régimen absolutamente radical.

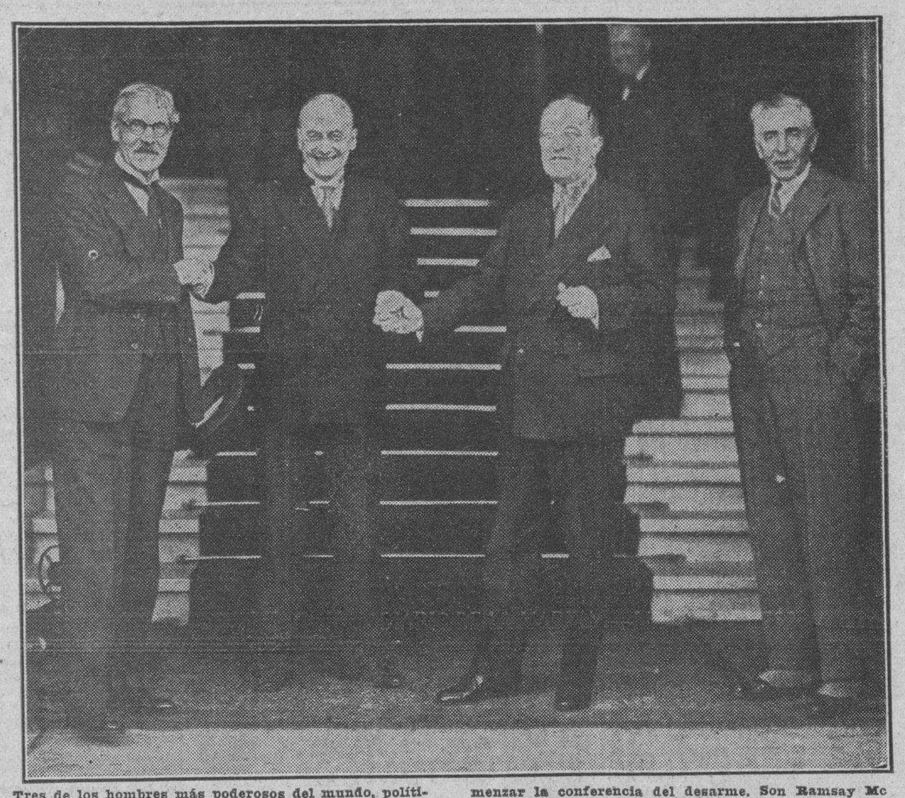

Tres de los hombres más poderosos del mundo, políticamente, sorprendidos por la cámara a la entrada de un hotel de París, donde se reunieron en vísperas de comenzar la conferencia del desarme. Son Ramsay Mc Donald, Primer Ministro de Inglaterra; Heinrich Bruening, Canciller de Alemania; y André Tardieu, Primer Ministro de Francia.

NIEGA EL DR. VALDES QUE EL CASO DE LA SEÑORITA FERNANDEZ SEA EL DE LA ENFERMEDAD DEL SUEÑO

Afirma que nunca estuvo profundamente dormida. Se trata de una neurosis. Con su procedimiento fué curada sólo en dos días. Ya está levantada, aunque muy debil todavía

EN la Estación Terminal cuando el doctor Octavio Valdés se disponía a regresar a Taguasco donde ejerce su benemérito ministerio, le entrevistó el repórter.

El doctor Valdés es un joven medico, muy popular en la provincia villareña, que vino a la Habana al solo objeto de conocer y tratar el caso de la señorita Jorgelina Fernández de 17 años, vecina de Chacón 14 y recluida en el Hospital Calixto García y donde ha permanecido durmiendo por espacio de 73 días...

Nos dijo el doctor Valdés:

—En efecto, he logrado curar a la señorita Fernández. Ha abandonado el lecho ya, aunque bastante débil; tanto que ha perdido 27 libras. Pero las recobrará sin duda. Mi procedimiento ha sido sencillo: medicación y alimentos; todo por via digestiva utilizando una sonda aplicada a la nariz...

¿. . . . . ?

—No, señor. Nunca estuvo profundamente dormida la señorita Fernández. No perdió los reflejos y estoy seguro de que percibía los ruidos que se hacían en torno suyo. Seguramente no podía ver pues tenía dilatadas extraordinariamente las pupilas.

«Así pues no se trata de un caso de «enfermedad del sueño». En Cuba no puede haberla porque no existe aquí la mosca Tse-Tse que la produce. Por lo demás la señorita Fernández no tuvo fiebres. No presentaba ninguna afección de los ganglios...

«No es contagiosa la enfermedad de la señorita Fernández, ni le repetirá tampoco. Agregó el doctor Valdés.

¿. . . . . ?

—Es un caso bien conocido de la ciencia médica, aunque se ha presentado en una forma clínica bastante rara. Ello ha sido la causa de la divergencia de opiniones de los numerosos médicos que la asistieson.

¿. . . . . ?

—¿Catalepsia? Tampoco. Se trata de una neurosis atípica. Una letargia. Corazón normal. Pulso normal. La señorita Fernández es saludable. Le repito que una neurosis y nada más, aunque nueva en Cuba. No hay para que describir aquí las neurosis, ni sus formas, pues no me propongo hacer una explicación del asunto, sino de afirmar otra vez que el caso de la señorita Fernández puede resumirse así: Letargia, estado de inconsciencia. Nunca, en ningún momento «enfermedad del sueño».

—¿Cuando se hizo cargo usted de la enferma?

—El día 28 del mes pasado. Ya el día 30 había abandonado el lecho.

Y terminó aquí la entrevista. El repórter despidió al doctor Valdés, ya en marcha el tren que lo conducía a Taguasco.

Los obreros del puerto felicitan a los torcedores

Esta noche celebrará junta el Sindicato Obrero Industrial de Cuba. Reunión de los ferroviarios

Esta noche a las ocho p. m. celebrará Junta General Extraordinaria, el Sindicato Obrero Industrial de Cuba, en su local social, para tratar asuntos administrativos y dar a conocer la suspensión parcial de la Sección de Auxilios, acordada por la Directiva. También se dará cuenta del ingreso de nuevos asociados en el Sindicato.

REUNION DE LA HERMANDAD FERROVIARIA

Esta noche celebrará una Asamblea la Delegación Dos, de la Hermandad Ferroviaria en su local de Concha 7, para tratar importantes asuntos. El acto dará comienzo a las ocho y media de la noche.

JUNTA SUSPENDIDA

La Asamblea convocada por la Unión de Obreros de la Compañía Cubana de Electricidad, se ha suspendido. Tendrá lugar por segunda convocatoria el próximo sábado a las ocho y media de la noche.

LOS OBREROS DEL PUERTO SE ADHIEREN A LOS TORCEDORES

El Presidente de la Unión de Dependientes y Tarjadores del Puerto de la Habana, ha pasado una comunicación al Presidente de la Federación Nacional de Torcedores, felicitándole por el cívico comportamiento de los torcedores.

También recibieron felicitaciones de los torcedores y despalilladoras del Sub Comité de Auxilios de Luyanó y Jesús del Monte, por su contestación al señor Jefe de la Policía Judicial.

El Sindicato Obrero Industrial también les felicita por su actitud

Otras comunicaciones recibieron de las sociedades de Torcedores de San Juan de los Yeras y de Pinar del Río.

Hoy se verá un juicio que tuvo su inicio en 1906

Se trata del deslinde de una hacienda en Oriente. Se recurre ante el Supremo, en casación

Esta tarde, a las dos, ante la Sala de lo Civil del Tribunal Supremo ha de celebrarse la vista del recurso de casación establecido por el doctor Luis Fernández Marcané, a nombre de la United Fruit Company y del Síndico de la Hacienda Barajagua, contra la sentencia de la Audiencia de Oriente que confirmó la del Juzgado de Primera Instancia de Santiago de Cuba que declaró con lugar el incidente de nulidad del juicio de deslinde de la referida Hacienda, ubicada en la región oriental. Impugnará el recurso, pidiendo la confirmación del aludido fallo el doctor Enrique Dolz, del bufete Dolz-Cué, a nombre del comunero Juan B. Granda.

El juicio de referencia se inició el año 1906 y por no haberse acompañado la merced de la hacienda fué rechazado; en 1910 el mismo promovente de entonces trató de continuar el juicio, estimando no había necesidad de acompañar la citada merced, dictándose en ese transcurso de tiempo el decreto 1080 del año 1907, impidiendo la nueva promoción de juicio de deslinde de haciendas mercedadas después del 30 de junio de 1908, siguiendo el juicio citado. En 1924 el señor Granda pidió la nulidad de todo lo actuado a partir del 8 de abril de 1910 y el Juzgado le dió la razón lo que fué confirmado por la Audiencia. De ahí el recurso que se verá hoy ante el citado Tribunal.

EL CAP. CALVO INFORMARA HOY SOBRE LOS DELITOS EN EL BANDO DE PIEDAD

El capitán Calvo, jefe de la Sección de Expertos, en la mañana de hoy dará cuenta al juez de Instrucción de la Segunda Sección con un informe relativo a las irregularidades que se dicen cometidas en el Bando de Piedad por las personas que componían la Directiva saliente de dicha institución.

El referido agente de la autoridad, auxiliado del teniente Juan Ramón y del teniente Balmaseda, practicó investigaciones alrededor de los hechos, pudiendo comprobar que la ex presidenta del Bando Bernaita Lewis; la ex tesorera, Miss Addie Phillips; el señor Leopoldo Supervielle, administrador, y la secretaria, Mrs. Yone Van Gorden antes de hacer entrega de la dirección de esa institución benéfica sustrajeron todos los muebles, archivos y enseres pertenecientes a la misma; también se apropiaron, según los investigadores, de un piano valuado en $1,600.00 que donó la fallecida presidenta Mrs. Ryder y de una vajilla que fué obsequiada por los propietarios del hotel «Sevilla» antes del cierre de este establecimiento, todo lo que fué vendido en provecho de los cuatro acusados.

También ha comprobado el informante que el alimento que dichas personas daban a cincuenta y ocho niños recluidos allí era sólo caldo de hueso molido, galleta y sal, conocido por «alimento de perros», habiendo ocupado varios sacos conteniendo esos productos que fueron rechazados por la nueva Directiva

ACUSA EL DUEÑO DEL HOTEL PASAJE AL ADMINISTRADOR JUDICIAL DE DICHA CASA

Corsino Rivero Liñero, natural de España, de 34 años, vecino de Corrales 13, se personó en las oficinas de los Expertos dando cuenta de que es dueño actual del hotel «Pasaje», establecido en Prado 95, que se encuentra embargado, teniendo como administrador judicial desginado por el juez de Primera Instancia de Almendares, a Domingo Asencio, el que en la tarde de ayer comenzó a extraer las mercancías y enseres del establecimiento, trasladándolas a Espada 27, por lo que estima ha cometido Asencio el delito de malversación de bienes embargados, lo que denuncia para salvar su responsabilidad y a los fines legales oportunos.

LOS EE. UU. PONDRAN EN CIRCULACION 20,000,000 DE NUEVOS PESOS PLATA

El segundo centenario del nacimiento de George Washington, será celebrado con esta nueva emisión. Ayer llegaron a Cuba, 300.000 pesos de los tres millones ordenados a Filadelfia

Para conmemorar el segundo centenario del nacimiento de Washington, el Gobierno de los Estados Unidos ha ordenado a la Casa de la Moneda de Filadelfia, la acuñación de veinte millones de pesos en distintas monedas de plata, con la efigie del insigne libertador, las cuales circularán muy en breve en sus colonias y posesiones, así como en todo aquel país.

EFECTOS FINANCIEROS DE LA ACUÑACION

transportada a la Tesorería General de la República. Componía el cargamento trescientos mil pesos en distintas monedas.

COMENZO A CIRCULAR

Momentos después de llegar a nuestra capital dicha remesa de plata, comenzó a circular al abonársele al Chase National Bank of the City of New York, la suma de cincuenta mil pesos como importe de la estabilización del azúcar y veinte mil pesos al Banco del Canadá, a cambio de billetes americanos.

Significa un gran recurso financiero para el Gobierno de los Estados Unidos poder emitir y hacer circular esa cantidad de monedas en plata, ya que Norte América, al sentir como cualquiera otra nación del orbe la crisis en sus arcas, se apresta a resolver la situación económica, utilizando todos los recursos de su inmenso crédito.

Actualmente, la Casa de la Moneda de Filadelfia se encuentra febrilmente trabajando, aún en horas extraordinarias, para cumplir la orden del Gobierno, con preferencia a cualquiera otra clase de labor.

LA NUEVA PLATA NACIONAL

En la mañana de ayer llegó a nuestro puerto el vapor «Orizaba», de la Ward Line, procedente del de Nueva York. Trajo dicho barco la segunda remesa de plata nacional acuñada, que fué inmediatamente

LOS CONCURRENTES ANOCHE A PAYRET SE HAN QUEJADO

Anoche estuvo una comisión de caballeros en nuestra redacción, manifestándose inconforme con la función especial ofrecida anoche en el teatro Payret, manifestando que no se había cumplido el programa, pues muchos de los elementos artísticos que se anunciaba tomarían parte en la función, no lo hicieron en la misma, resultando defraudados los que, fiados en los anuncios publicados, acudieron al teatro.

ADELANTAN LAS OBRAS DEL PUERTO Y DE LA CALLE G

El señor Secretario de Obras Públicas, realizó un recorrido por las obras del Puerto, en las que se trabaja activamente para unir la Avenida del Puerto con el Malecón. También visitó las obras de la calle G, que se hallan en mayor actividad cada día. El Secretario ha regresado de sus visitas muy complacido por el adelanto de dichas obras.

BARCOS QUE SE ESPERAN

Mayo 5.

Sesostris de Puerto Barrio. Florida de Key West.

Mayo 6.

Río Bravo de Bremen. Lutzow de Veracruz, Cartago de New Orleans, Heredia de Puerto Barrio, Pennsylavnia de San Francisco, Cuba de Key West.

Y EL ACUSADOR SOLICITA 8 AÑOS PARA LOS TRES ACUSADOS, EXPLICANDO COMO SE APODERARON DEL DINERO DE LA CAJA

El defensor manifestó que no había tales delitos, pues la Caja de Ahorros es un Banco que puede hacer las operaciones que se estimaron delictuosas. Conclusiones provisionales de cada uno

A las tres en punto de la tarde de ayer comenzó a celebrarse la duodécima sesión del juicio oral del proceso que se sigue a los señores Manuel Fernández Fernández, Manuel Rodríguez Díaz y José García, por los fraudes a la Caja de Ahorros de los Socios del Centro Asturiano hoy Banco Asturiano de Ahorros.

Abierta la sesión por el Presidente del Tribunal doctor Mario E. Montero, concedió la palabra al doctor Manuel Fernández Bilbao, Letrado del acusador particular señor Antonio Méndez Méndez, depositante de la Caja y que se estima perjudicado en la suma de $4.300.00.

El doctor Fernández Bilbao, en breve informe, sostuvo la acusación de hurto que en definitiva formuló en sus conclusiones provisionales, pidiendo, al igual que el doctor Carlos Revilla, Letrado de la referida institución acusadora, la pena de ocho años, un día de presidio mayor para cada uno de los encartados.

Mantuvo la tesis de que el delito comenzó desde que quedó abierta la cuenta de $60.00 a favor del Corredor señor García, aclarando que no venía a acusar por espíritu de venganza sino a combatir un sistema entronizado desde hace mucho tiempo por algunas entidades bancarias y Cajas de Ahorros, con combinaciones a su juicio más o menos hábiles o más o menos dentro del Código Mercantil, con el fin de apoderarse, agregó, del dinero de los depositantes. Pidió una sanción a tales hechos que van tomando, añadió, carácter de institución en Cuba.

Refiriéndose a la declaración del procesado Rodríguez Díaz dijo que éste había declarado en su prueba de confesión que tomó la Caja en bancarrota por los malos negocios realizados por sus directivos y sin embarga nada malo les había ocurrido: es precisamente contra ese sistema contra el que se pronuncia el doctor Fernández Bilbao.

Sostuvo que en el hecho de haber sido García invitado por el Presidente Rodríguez Díaz a abrir dicha cuenta en la Caja para poder operar en la misma y sobregirarse, es donde debe ver el Tribunal la confabulación para apoderarse, de común acuerdo, del dinero de los depositantes.

Se pregunta el doctor Fernández Bilbao si era posible admitir que el doctor Longa y otros Corredores de la Bolsa llevaran sus valores a la Caja y los vendieran por su justo precio del día entiende que en tales operaciones no había garantía alguna para la Caja y mucho menos para los sobregiros del Corredor García.

Estima que la prueba de la defensa, demostrando que el Corredor García ha quedado debiendo $120.000 a la sucesión de Falla Gutiérrez, $14.000.00 al doctor Sierra, $14.000.00 al señor Amado Paz y Compañía y más de $250.000.00, obtenidos en la misma forma que de la Caja de Ahorros del Centro Asturiano, al Banco Gallego, evidencian que García ha quedado mal en cuantas operaciones llevó a cabo

Y terminó sosteniendo que hubo lucro en el hurto, consistente en el apoderamiento para su uso del dinero de la Caja por medio de sobregiros y leyó abundante jurisprudencia del Tribunal Supremo de Cuba para alegar que no cabe el delito de estafa en el caso que se debate, sino el de hurto cualificado.

EL DR. LOPEZ PEREZ, DEFENSOR DE RODRIGUEZ DIAZ

Terminado el informe del doctor Fernández Bilbao, comenzó el suyo el doctor José López Pérez, ex Presidente del Centro Gallego y Letrado del mismo, defensor de Manuel Rodríguez Díaz, para quien solicita la absolución, alegando que no existe el delito o los delitos que se le imputan.

El doctor López Pérez, en su informe hizo un estudio acucioso del proceso desde su inicio hasta el final, y refutó con bellas imágenes y con abundante doctrina del Tribunal Supremo los graves cargos que se han formulado contra los procesados, los cuales, a su juicio, no pueden ser castigados por no haber cometido ni el delito de hurto ni el de estafa. Tuvo frases elevadas para el Tribunal, de quien dijo que espera una sentencia absolutoria para los tres encartados, de acuerdo con las conclusiones que sus defensores han formulado, así como para los acusadores particulares y el Ministerio Fiscal, a quien alabó por haber manifestado en su informe, acusatorio en el cumplimiento de su deber, que esperaba la sentencia del Tribunal Supremo, caso de que fuera condenatoria para entonces dudar de su honorabilidad y del buen concepto que merecían para muchos, entre ellos las numerosas personas que depusieron en sentido favorable a ellos.

Mantuvo el criterio de que cuantas operaciones habían llevado a cabo los acusados, en sus caracteres de Presidente y Director de la Caja con el Corredor, también acusado doctor García, fueron operaciones lícitas y hechas con la garantía de valores reales y efectivos, como así lo declararon los Peritos señores Saro y Cortés, cuyos testimonios han sido precisamente aceptados por los acusadores, desde el momento en que hicieron suya la prueba de aquéllos propuesta por el Fiscal, refutando la tesis del doctor Revilla en cuanto acepta la parte del informe que es beneficiosa a la Caja y no acepta la perjudicial para la institución y beneficiosa para los encartados.

LA CAJA ERA UN BANCO

Leyó el artículo 14 de los Estatutos de la Caja de Ahorros, y las distintas operaciones que por medio de ellos podía hacer la institución entendiendo que la Caja no era simplemente de ahorros sino un Banco propiamente dicho, con todas las características de una institución de crédito semejante, abonando así su creencia el hecho de que hasta tiene cajas de seguridad para los socios como los demás Bancos y que puede girar letras, administrar bienes y hacer otras operaciones peculiares de las casas bancarias, llegando, añade, a titularse ahora Banco Asturiano de Ahorros, a virtud de la denominación dada últimamente, como continuador y sucesor de aquélla, siendo antes y ahora su organización tan completa, amplia y acabada como la pueda tener cualquier Banco.

De ahí—agregó,— que las combatidas operaciones del Corredor García con la Caja, fueron todas lícitas y de uso en corriente en plaza; de especulación legítima y estaban garantizadas con los valores dada la solvencia económica y moral del propio Corredor, con el que no tuvieron reparo en hacer operaciones de igual índole, entidades y particulares, como las de la Sucesión de Falla Gutiérrez, el doctor Longa, el doctor Sierra y otras, siendo precisamente, el mayor galardón del Corredor García el encontrarse actualmente en estado de insolvencia, lo que,—siguió diciendo—demuestra la escrupulosidad con que siempre ha actuado y el crédito de que gozaba; de nada, —añadió,— se puede acusar a García, puesto que si hubiera cometido el delito no hubiera dado los valores en garantía ni hecho una operación final, la del contrato especial del 6 de julio de 1929 que calificaron los peritos de liquidación, viéndose en esto el propósito tanto de García como de Rodríguez Díaz y de Fernández de no apropiarse suma de dinero alguna ni valores ni bienes de ninguna clase pertenecientes a la entidad Caja de Ahorros. Dijo también que si García hubiera especulado ilícitamente con el dinero de la Caja estaría ahora inmensamente rico y no en las condiciones de penuria en que se encuentra, al igual que el Presidente y Director de la Caja, señores Rodríguez Díaz y Fernández Fernández.

LA DEPRECIACION EN LA CRISIS ACTUAL

Se refirió directamente a la depreciación natural que sufrieron los valores dados por García, dada la baja inmensa de todos los negocios en general en Cuba; señaló cómo la propiedad inmueble en particular ha bajado en estimación y valor en un sesenta y hasta setenta por ciento, refutando el criterio del acusador señor Méndez Méndez cuando al referirse a una casa de su propiedad dijo que para él tenía ahora el mismo valor de antes, dependiendo esa apreciación de la situación económica más o menos apurada en que se encuentre el propietario de los bienes para desposeerse de ellos.

De ahí, continuó diciendo, que no puede extrañarse el que al formularse el contrato especial de 6 de julio de 1929, de préstamo con garantía de valores y no,—aclaró—, de pignoración de valores como lo denominan los acusadores público y privados, se viera que existía una merma de esos valores ascendente a $198.012.50 que es en lo que hace descansar el fiscal el perjuicio irrogado, por el delito de estafa. Era natural que ello ocurriera por lo que anteriormente señaló, y nunca por esa causa puede estimar un Tribunal que los acusados son autores del delito que se les imputa. También dijo a este respecto que hay que tener en cuenta que sólo se arriesgó el seis por ciento del dinero total de la Caja en las operaciones de referencia.

LAS PIGNORACIONES ANTE EL CONSEJO

Aseguró que de acuerdo con los Estatutos las pignoraciones de valores había de acordarlas el Consejo de Administración, pero que el Tribunal se fijará en que, en realidad, no lo fueron nunca ni las de García ni la de ningún otro, ni lo podían ser dada la multiplicidad de las operaciones y el inconveniente grande de tener que reunir el Consejo para aprobar cada una de esas operaciones, que eran generalmente hechas por comerciantes que necesitaban el dinero en un momento preciso y no podían esperar, todo lo que se hizo a reserva de dar cuenta oportunamente al Consejo para su aprobación, lo cual era la costumbre ya establecida.

También expresó que no era requisito indispensable el que el contrato de referencia se hiciera ante Notario Corredor Comercial, puesto que dicho documento no es contentivo de pignoración de valores, sino que entraña sencillamente un contrato de préstamo con garantía de valores, para el que no rige la disposición reglamentaria, aparte de que el citado Notario lo único que podía hacer era dar fe de la confección del documento, pero nunca responder de la exactitud y garantía de los valores ni el precio señalado a cada uno, pues hasta ahí, dijo, no llega la función del Notario Comercial, lo que sabe el informante dada su condición de Notario Público de esta ciudad, debiéndose tener el repetido contrato en el concepto de privado dejado a la buena fe de las partes contratantes como se hace comunmente en las operaciones bursátiles cuando se conoce al Corredor y no se duda de la garantía de los valores ni de su cotización el día en que se lleve a efecto el contrato.

LA BUENA FE DE LOS PROCESADOS

El doctor López Pérez alabó, en toda su amplitud, la honorabilidad y conducta de los procesados, los cuales a su sentir, no sólo no han cometido los delitos imputados, sino que procedieron de buena fe, no se ocultaron al ser acusados ni negaron la existencia de los valores que garantizaban las operaciones de sobre giro, y los cuales, de no haber sido personas de su clase los hubieran hecho desaparecer en beneficio propio, pues, siguió manifestando, les era muy fácil haberse apoderado de los valores, pues lo mismo habían de ser condenados por mayor que por menor cantidad.

Y, refiriéndose a Rodríguez Díaz, dijo que fué precisamente el que aceptó para sí la responsabilidad, en un gesto gallardo, de buen asturiano, que lejos de envilecerlo o denigrarlo en algún sentido hay que estimar que lo enalteció, al firmarle al doctor Julio Alvarez Arcos, vicepresidente del Consejo de Administración de la Caja, la carta que le llevó redactada con aquel fin, quitándose el doctor Alvarez Arcos la responsabilidad que también pudiera caberle,—añadió—, en lo acontecido, no siendo explicable,—agregó—, que el citado Alvarez Arcos tuviera tanta premura de obtener la firma de la carta de haberse enterado que las negociaciones de la Caja se hallaban en cabal y perfecto orden

Citó el doctor López Pérez pasajes del Quijote y bellas páginas de la historia de Cuba, para llegar a la conclusión de que no debe el Tribunal hacerse eco de campañas de parte de la prensa ni de exhortaciones interesadas de componentes de la institución que son, a su juicio, una especie de coacción a la Justicia para que dicte fallo condenatorio, ya que es sabido,—añadió—que en todos estos problemas existe una sola intención, cual es la de elegir como víctimas a unos cuantos para que los más puedan atribuírles a las mismas el cataclismo de la institución y agregó que nada tendría de extraño que también se achacara a los procesados el desastre actual financiero de la República. Se refirió al fusilamiento de los estudiantes en el año 1871, que consideró un borrón para el gobierno colonial y que se debió, precisamente, a las campañas de los periódicos de entonces y de los elementos reaccionarios, lo que dió lugar a hechos de triste recordación tanto para los cubanos como para los españoles, que juntos los lamentan.

ESPERA QUE LA JUSTICIA RESPLANDEZCA

Sin la menor agitación, a pesar de lo extenso del informe, el doctor López Pérez, continuó refiriéndose a una anécdota del reinado de Eduardo III con cierta dama de la Corte con quien bailaba, lo que dió origen a la célebre frase de dicho monarca que está esculpida en el escudo inglés, y que reza, traducida al castellano: «Maldito sea quien piense mal», así repitió refiriéndose a los que habían pensado mal de los procesados.

Espera fallo absolutorio, que la verdad resplandezca, que el Tribunal reconozca la inculpabilidad de los acusados, ya que no han delinquido en ninguna forma y deben, por lo tanto, ser reivindicados ante la sociedad a la que pertenecen con todo el honor a que son acreedores, pidiendo, finalmente, que el Tribunal estudie bien las pruebas aportadas dictando fallo absolutorio a favor de Rodríguez Díaz, su defendido, al igual que a la de los demás procesados.

Hoy continuará el juicio a las tres de la tarde con el informe del doctor Ramón González Barrios, letrado defensor del ex director de la Caja señor Manuel Fernández Fernández, al que seguirá el del doctor Eduardo Bolívar Herrero, defensor del corredor señor García.

Los rotarios de Guines felicitan al Ing. N. Onetti

Desean que visite la Villa para rendirle homenaje. El Secretario de O. Públicas irá a Cienfuegos

El Club Rotario de Güines, ha participado al señor Onetti, que verían con gusto les señalara la fecha en que podrían tener el honor de recibirle en dicha Villa, pues desean testimoniarle, en un sentido homenaje, la gratitud de que le son deudores por el arreglo de varias carreteras de aquella zona, que ha venido a favorecer el acarreo de productos agrícolas de aquella comarca, dándoles salida al mercado.

EL SR. ONETTI IRA A ORIENTE DENTRO DE UNOS DIAS

De un momento a otro partirá para Santiago de Cuba el señor secretario de Obras Públicas, para visitar las obras que se llevan a cabo en los edificios del Estado, en la carretera Central, en la del Morro y en las obras del nuevo acueducto.

LA CARRETERA DE SANTIAGO A GUANTANAMO

También se interesan numerosos elementos de la provincia oriental por la reparación de la carretera que va de Santiago a Guantánamo, pasando por Songo y La Maya, de cuyas obras tratará con el ingeniero jefe de aquella provincia.

El "Diario Hablado"

SE TRASMITE TODOS LOS DIAS

M.E.C.D. 2016

Los exportadores de la piña cubana acordaron reducir sus embarques a los Estados Unidos

LAS BARRERAS CREADAS POR LAS TARIFAS ARANCELARIAS ACTUALES EN LOS E. UNIDOS

La Cámara de Comercio de los Estados Unidos, en su sesión anual próxima estudiará con preferente atención la resolución presentada sobre ese problema por aquella entidad de Cuba

En la sesión-almuerzo reglamentaria celebrada en el día de ayer por el Consejo de Directores de la Cámara de Comercio Americana de Cuba, bajo la presidencia del señor Ross, se anunció que Walter M. Daniel, Canciller Nacional de la Cámara, asistirá en represenación de la misma la Sesión Anual de la Cámara de Comercio de los Estados Unidos, que tendrá lugar en San Francisco, California, desde el 16 al 20 de Mayo. En dicha sesión la resolución presentada por la Cámara de Comercio Americana de Cuba con respecto a las barreras comerciales creadas por las acuales tarifas arancelarias americanas y su indicación de que la Cámara de Comercio de los Estados Unidos practique una completa investigación y haga un estudio de las actuales tarifas arancelarias para determinar su influencia como barreras comerciales en el contínuo descenso del comercio exterior de los Estados Unidos, recibirá atención por parte de esa importantísima organización comercial de los Estados Unidos, que cuenta entre sus asociados a los hombres de negocios más preeminentes del país.

Se dió lectura a los informes de los comités activos, y varios asuntos pendientes fueron atendidos.

Fué recibida como miembro asociado de la Cámara la firma de abogados Camacho, Collazo y Galdós, representada por el Dr. Tomás de Galdós.

COTIZACIONES

Mayo 4

LA PESETA	EL FRANCO
española se cotizó hoy al CIERRE del mercado a razón de	francés se cotizó hoy al CIERRE del mercado a razón de
12 PESETAS	25 FRANCOS
56.89 Por DOLLAR	38 Por DOLLAR

MARCAS Y PATENTES

Lorenzo S. Ruiz

En práctica desde 1912

Edificio Casteleiro Departamento 401.—Oficios 18. — Cable y Telégrafo «TRADEMARK» Teléfonos: I-4341 y A-9746 HABANA

Esta oficina cuenta con archivo clasificado para la investigación de las marcas.

DISTRITO CENTRAL DE LA HABANA

DEPARTAMENTO DE ADMON. DE IMPUESTOS

AVISO

INDUSTRIA Y COMERCIO (Tarifas 1a., 2a. y 3a.)

4o. TRIMESTRE DE 1931 A 1932

Se hace saber a los contribuyentes por el concepto expresado, que pueden acudir a satisfacer sus respectivas cuotas, sin recargo alguno, a las oficinas recaudadoras de este Distrito, situadas en los bajos de la Casa de la Administración Distrital, calle de MERCADERES entre PI Y MARGALL y PRESIDENTE ZAYAS, todos los días hábiles, desde el día 2 del entrante mes de Mayo, hasta el 31 inclusive del propio mes, y durante las horas comprendidas entre las 8 a. m. y las 12½ p. m. con excepción de los sábados en que la recaudación se verificará de 8 a 11 de la mañana.

Se advierte a los señores contribuyentes que para efectuar sus pagos deberán presentar en la TAQUILLA No. 13, el último recibo que hayan satisfecho, y que de no hacerlo dentro del plazo señalado, incurrirán en el recargo del 10 por 100 y se les seguirá el cobro por la vía ejecutiva de apremio, conforme al procedimiento establecido en la Ley de Impuestos Municipales.

La Habana, 22 de abril de 1932.

José Izquierdo Juliá, Alcalde del Distrito Central.

ENORME BAJA DE ACCIONES AMERICANAS

Este descenso dotado de una poderosa fuerza psicológica arrastra a los demás valores

La baja de precio en las acciones de algunas empresas industriales norteamericanas, que son, en verdad internacionales, por el enorme radio de acción de sus negocios, interesa no solo a los accionistas de las mismas, sino, también a quienes no lo son.

Acciones del carácter de las que cotizamos a continuación tienen un efecto psicológico poderosísimo en todo el mercado financiero, y cuando éstas bajan o suben, arrastran centenares de valores de otras industrias, afectando a millones de personas.

Fines de abril:
General Motors Corp. $11.50.
Standard Oil de N. J. $22.50
U. S. Steel (acero- $28.50.
American Tel and Tel. $98.40.
Du Pont $28.80.
Fines de marzo:
General Motors Corp. $15.60.
Standard Oil $de N. J. $28.60.
U. S. Steel (acero) $39.00.
American Tel and Tel. $110.25.
DuPont $45.40.
Fines de abril de 1931:
General Motors Corp. $41.00.
Standard Oil de N. J. $37.40.
U. S. Steel (acero) $120.00.
American Tel and Tel. $181.30.
Du Pont $83.00.

(De «Aeronews», New York.)

COTIZACION DE LOS BONOS DE OBRAS PUBLICAS

NUEVA YORK, mayo 4 INS. — Las cotizaciones de los Bonos de Obras Públicas del 5½ por 100 1945 de la República de Cuba durante el día de hoy en la Bolsa de Nueva York, fueron las siguientes:

Lo más alto	37¼
Lo más bajo	36⅝
Ultima venta	37
Compradores	37⅛
Vendedores	37½
Bonos vendidos	44

COMPAGNIE GENERALE TRASATLANTIQUE

LINEA FRANCESA — FRENCH LINE
VAPORES CORREOS
PROXIMAS SALIDAS
SALIDAS PARA CORUÑA, GIJON, SANTANDER Y SAINT NAZAIRE:

«MEXIQUE» .... 9 Mayo
(a las 5 de la tarde)

(1) «ESPAGNE» .... 12 Junio
«MEXIQUE» .... 11 Julio
«MEXIQUE» .... 15 Sepb.
«MEXIQUE» .... 3 Novb.

(1) El vapor «Espagne» tocará Burdeos en vez de Saint Nazaire.

SALIDAS PARA GALVESTON Y VERACRUZ:
«ESPAGNE .... 28 Mayo
«MEXIQUE .... 30 Junio
«MEXIQUE» .... 3 Sepb.
«MEXIQUE» .... 22 Octb.

Línea de NEW YORK al HAVRE y PLYMOUTH

En esta Agencia se expiden pasajes para esta línea por los lujosos y rápidos trasatlánticos franceses: «Ile de France», «París», «France», «Champlain», «Lafayette», «De Grasse», etc etc.

Para más informes dirigirse a:

ERNEST GAYE

O-REILLY 9.— APARTADO 1090. TELF. A-1476. — HABANA

LLOYD NORTE ALEMAN

PROXIMAS SALIDAS PARA ESPAÑA, FRANCIA, INGLATERRA Y ALEMANIA:

Fecha	Vapor	Puertos de escalas
Mayo 7	«Luetzow»	Vigo, Coruña, Gijón, Boulogne, Bremen.
Mayo 19	«Río Bravo»	Southampton, Boulogne, Bremen.
Junio 4	«Yorck»	Vigo, Coruña, Gijón, Queenstown, Boulogne, Bremen.
Junio 23	«Sierra Ventana»	Coruña, Gijón, Santander, Southampton, Boulogne, Bremen.
Julio 2	«Karlsruhe»	Vigo, Coruña, Gijón, Boulogne, Bremen.

Vaya a Francia, Italia, Suiza, etc. Con la excursión especial que saldrá de la Habana el día 2 de Julio con el vapor «KALSRUHE» de 66 días, a un precio módico, todos los gastos de viaje por mar y por tierra, hoteles, alimentos, etc. comprendidos. Informes detallados Teléfono M-3468.

A. C. FABRICIUS & Co. S. en C.

AGENTES GENERALES

Pasajes Cámara:	Fletes:	Pasajes Tercera:
OBISPO 28 A-3455	OFICIOS 18 M-8083 M-3954	ACOSTA 4 M-8066

LLOYD NORTE ALEMAN

MERCADO DE TABACO

Iglesias y García vendieron y entregaron al exportador Harry Mendelsohn, doscientos setenta y cinco tercios de quintas y segundas de la última cosecha de Las Villas. Tabaco éste que se destina a Buenos Aires, o a la consignación de Pampillo y Compañía, de la mencionada capital argentina.

Cincuenta y seis tercios de tripas limpias de Vuelta Abajo, compraron los dueños de la nueva fábrica de tabacos «Fine», a González y Vázquez, verificando el registro durante la mañana.

Manuel A. Suárez y Compañía vendieron y entregaron a Comas y Compañía, cuarenta y tres pacas de principal de Remedios de la cosecha del treinta.

Otros menores lotes de distintas clases y procedencias, pasaron también de manos durante el día.

En los próximos es posible que algunos exportadores de clases bajas vuelvan al mercado y adquieran algunas cantidades.

También han de hacer luego otros acopios de materia prima, algunos fabricantes de cigarrillos.

Los pequeños de tabaco torcido, compran uno y otro día lotes de diez a quince tercios. Pero suponemos que estas continuadas compras han de disminuir tan pronto comiencen a trabajar las fábricas grandes, o cuando éstas pongan a la venta sus vitolas.

LA RAMA QUE ENTRO

Hasta las cinco y media de la tarde de ayer habían entrado en los patios de los ferrocarriles, solamente estas tres partidas de tercios y pacas:

De Santa Clara, para I. Kaffenburgh and Sons, 100.

De Pinar del Río para Manuel Fernández 7.

De Encrucijada, para Menéndez y Compañía, 100.

A fines de la presente semana o en los comienzos de la próxima, se espera en puerto, procedente de los de la provincia pinareña, el vapor «La Fé» que ha de traer algunas partidas de tabaco.

DE VARIAS ESCOGIDAS

La escogida de Aixalá y Compañía, que reanudó sus labores el lunes, sigue trabajando sin interrupción en San Antonio de los Baños.

En La Salud comenzará pronto a escoger la firma Toraño y Compañía. Y Constantino Junco y Compañía y José Menéndez y Menéndez, no han decidido todavía si abren talleres en Caimito o en otra localidad de esta provincia.

Mercado Azucarero

Mayo 4, 1932.

(Por nuestro hilo directo)

AZUCARES CRUDOS: El mercado de crudos abrió hoy con un tono quieto, con compradores a la base de 2.60 y vendedores de azúcares de derechos libres, para llegar en mayo, a la base de 2.62.

Al mediodía reportóse temprano en la mañana se habían efectuado ventas de 3,000 toneladas de crudos de las Filipinas, para llegar a mediados de mayo, a la base de 2.60 a la refinería Pennsylvania.

Más tarde se anunció una venta efectuada ayer a la refinería American de 5,000 toneladas de las Filipinas, para llegar en mayo, a la base de 2.61, reportándose a la vez ventas hechas hoy a la refinería National de 10,000 sacos de P. Rico y un cargamento de igual procedencia, para pronto embarque, a la base de 2.60.

Existencias de azúcares crudos en almacenes afianzados Nueva York:
Ayer, 928,467 sacos.
Hoy: 928,467 sacos.
Cotización «spot» de Willett and Gray el día 3: 2.60.

AZUCARES REFINADOS: Con un tono inseguro abrió este mercado hoy. El comercio cubierto para sus suministros en alrededor de una semana, con anterioridad a la retirada de la concesión de 2-½ c.

Durante el transcurso de la mañana las refinerías National, American y Pennsylvania, anunciaron, a tener efecto desde la apertura del mercado hoy, una baja a la base de 3.77-½, bajo el plan de pagos en cuatro plazos, sin concesiones. McCahan cotizando a igual base.

MERCADO DE LONDRES: Nuestros cables de apertura anunciaban el mercado de la Terminal quieto. Ayer Tate and Lyle compró 4,000 toneladas de azúcares de Cuba a la base de .57 lab. Hoy un pequeño lote ofrecido a la base de .58 lab. Los refinadores mostrando una actitud indiferente.

COTIZACIONES DE LA TERMINAL DE LONDRES

Cierre anterior:	
Mayo	4/ 2-¾
Julio	4/ 3
Agosto	4/ 5
Octubre	4/ 6
Diciembre	4/ 9
Marzo	4/11-¾
Cierre de hoy:	
Diciembre	4/ 8-¾
Mayo	4/ 2-½
Julio	4/ 3
Agosto	4/ 5
Octubre	4/ 5-½
Marzo	4/11-¾

APERTURA DE LA BOLSA DE FUTUROS DE AZUCAR DE NUEVA YORK: Los Futuros abrieron hoy con un tono más débil, de sin cambio en algunas posiciones hasta mostrar pérdidas de 3 puntos en otras posiciones, debido a liquidaciones efectuadas por firmes de Wall St., por cuenta de tenedores desanimados.

COTIZACIONES DE LA BOLSA DE AZUCARES CRUDOS FUTUROS DE NEW YORK

Cierre anterior:
Mayo, 0.52|53; Julio, 0.61; Septiembre, 0 67|68; Diciembre, 0.74; Enero, 0.76; Marzo, 0.81; Mayo, 0.86.
Cierre de hoy:
Mayo, 0.51|53; Julio, 0.60; Septiembre, 0.66; Diciembre, 0.73; Enero, 0.74|75; Marzo, 0.79; Mayo, 0.84.
Toneladas vendidas: 18,900.

CIERRE DE LA BOLSA DE FUTUROS DE AZUCAR EN . YORK: Los Futuros cerraron con un tono sostenido. Dos importante firmas operadoras de Nueva York fueron compradoras durante todo el transcurso de la sesión. Las ventas por cuenta de intereses de Cuba y firmas de Wall St. en sentido de liquidaciones.

AZUCARES REFINADOS: Al cierre del mercado California and Hawaii anunció cotizando a la base de 3.77 1|2 desde la apertura del mercado hoy, tanto bajo el plan de pagos en cuatro plazos como un solo pago.

Lamborn, Hutchings and Co.

Línea HOLANDESA Americana

Viaje Extraordinario a España del Vapor

"LEERDAM"

saldrá Para

VIGO - CORUÑA - GIJON
Santander y Rotterdam

MAYO 27

PRIMERA ESPECIAL

Y

TERCERA CLASE

Para informes dirigirse a:

R. Dussaq S. en C.

OFICIOS 24-26. — TELEFONO A-5639; M-6278
HABANA

LOS BAJOS PRECIOS QUE RIGEN PARA LOS FRUTOS OBLIGAN A TOMAR MEDIDAS RESTRICTIVAS

Las exportaciones de piña ascienden actualmente a un promedio de diez mil cajas diarias contra las treinta y seis mil que exportaban otros años en igual fecha

Dimos cuenta recientemente de un cambié de impresiones privado celebrado por los cosecheros y exportadores de piña en relación con el bajo precio alcanzado por dicho fruto en los Estados Unidos.

En dicha reunión no se llegó a adoptar ningún acuerdo definitivo por considerarse inútil cualquier esfuerzo que se hiciera para mejorar el precio, en vista de la fuerte depresión económica mundial a la cual no ha escapado nuestro gran mercado vecino.

Sabemos, de todos modos, que últimamente convinieron, a título de ensayo, en reducir lo más posible los embarques de piña cubana a los Estados Unidos, para ver si de ese modo se lograba hacer subir el precio. Pero, aunque esos embarques se han reducido a unas 10.000 cajas diarias, los precios no han mejorado.

Para darse cuenta exacta de la grave situación por que atraviesan los cosecheros y los exportadores cubanos—nos explicaba ayer el señor Vicente Milián, uno de los principales exportadores—hay que tener presente que en otros años, de esta época y con mejores precios, los embarques de piña a los Estados Unidos alcanzaban un promedio diario de 36.000 cajas.

LA MEDIDA LEGISLATIVA MAS TRANSCENDENTAL DE LA EPOCA, PROYECTADA EN ESTADOS UNIDOS

Así califica el congresista norteamericano Mr. Robert Luce el proyecto de Ley Goldsborough para estabilizar el dólar y poner en circulación el dinero hoy acumulado

El proyecto de ley Goldsborough para estabilizar el dólar puede que resulte la medida legislativa mas trascendental de nuestros tiempos, encarrilando a los Estados Unidos hacia una moneda controlada, según dijo recientemente el Representante al Congreso republicano por Massachussetts Mr. Robert Luce.

Si ese proyecto se convierte en ley—opina el congresista mencionado—la Junta de la Reserva Federal y el Secretario del Tesoro serian investidos de un poder especial para facilitar y controlar el crédito y la moneda, a fin de estabilizar el nivel general de precios de los articulos, hasta donde fuera práctico.

La moneda del país, según el declarante, se halla en gran parte congelada en bancos, y un buen método para conseguir que se dejara salir, podría consistir en que el gobierno colocara nuevas cantidades de numerario en las cajas de los bancos. «Para lograr esto—concluye Mr. Luce—el gobierno bien pudiera entrar en el mercado y comprar bonos nacionales u otros valores de primera». (De «Aeronews», New York.)

NUEVO MINIMO DE ACCIONES EN NEW YORK

Irregularidad de bonos, baja de la U. S. Steel y la inestabilidad de productos

NEW YORK, mayo 4. Luis Mendoza y Cia. Como es ya casi ocurrencia diaria, las principales acciones establecieron hoy nuevos precios mínimos. La liquidación constante aunque tranquila estuvo hoy a la orden del día. La presión pareció ser simple prolongación de la que viene haciéndose sentir a intervalos sobre el mercado desde hace algún tiempo. La brusca baja de las acciones preferidas de la U. S. Steel, la irregularidad del precio de los bonos, la inestabilidad de los productos y la presión continua ejercida sobre el dólar en el mercado de cambios extranjeros fueron reflejo de la confusión que embarga a la opinión financiera. Para mayor incertidumbre del mercado, la junta de General Motors para tratar del dividendo hubo celebrarse después del cierre. Todo esto, naturalmente, redujo a su mínima expresión el interés del público, que ya se hallaba bajo los efectos del desalentador panorama comercial. A juzgar por la actuación del propio mercado parece que no se ha terminado todavía por completo la liquidación. Pero a cada día que ranscurra quedará menos por realizar.

Mercado de Cambio

Mayo 4.

Continúa de alza la peseta española.

Firme el cambio sobre New York. Mejoró la libra esterlina.

Se operó entre Bancos y Banqueros en 100,000 pesetas cable a 7.97.

COTIACIONES

Estados Unidos, cable	3/32 P.
Estados Unidos, vista	5/64 P.
Londres, cable	3.68
Londres, vista	3.67
Madrid, cable	8.00
Madrid, vista	7.98
París, cable	3.95
París, vista	3.94
Bélgica, cable	14.05
Bélgica, vista	14.03
Franco suizo, cable	19.49
Franco suizo, vista	19.48
Italia, cable	5.15
Italia, vista	5.14
Alemania, cable	23.92
Alemania, vista	23.91
Hong Kong, cable	23.95
Hong Kong, vista	23.90
Amsterdam, cable	40.55
Amsterdam, vista	40.53
Canadá, vista	9 ⅝ D.
Canadá, cable	9 ¼ D.

Bolsa de la Habana

MAYO 4 DE 1932

BONOS Y OBLIGACIONES

	Comp.	Vend.
Cuba 1904 Speyer	88½	95
Cuba 1905 Deuda Int.	33½	42
Cuba 1909 4½	66	78
Cuba 1914 Morgan	85	100
Cuba 1923 5½ Morgan	73½	76¾
Cuba 1945 5½ O. Públicas $40.000.000	39⅜	40¾
Obligaciones oro del Tesoro República de Cuba	30	36
Bonos seriados República de Cuba. — Morgan 5¼ por 100 1927:		
E. Vence 1 julio 1932	93	—
F. Vence 1 julio 1933	71	—
G. Vence 1 julio 1934	—	—
H. Vence 1 julio 1935	—	—
I. Vence 1 julio 1936	—	—
J. Vence 1 julio 1937	—	—
Certificados serie 5½ % Obras Públicas:		
Vence junio 30 de 1932	92	—
Vence diciembre 31 de 1932	79	—
Vence junio 30 de 1933	74½	—
Ayuntamiento de la Habana 1a hip	92	100
Ayuntamiento de la Habana 2a hip	90	100
Bonos del Centro Asturiano	20	—
Oriente Cubano	—	—
Territorial serie B	—	—
Cervecera	40	68
Cervecera (Obligaciones no hip.)	18	30
Ciego de Avila	—	—
Curtidora	—	—
Gas	92¼	98
Havana Electric (Consolidados)	20	27½
Havana Electric (Obligaciones no hip.)	5	9
Jarcia Matanzas	75	—
Edificio La Metropolitana S. A.	20	—
Ladrillos	—	—
Matadero	—	—
Nueva Fábrica de Hielo.	90¼	98
Papelera serie A	85	—
Papelera serie B	58	—
Teléfono	83½	90
Unidos	10	40

ACCIONES

	Comp.	Vend.
Agricola Oriente Cubano $6.000,000	—	—
Banco Agrícola	—	—
Banco Territorial; beneficiarias	—	—
Banco de Préstamos sobre Joyería	—	—
Cervecera	18	90
F. Consolidados de Cuba; preferidas	—	—
Cuba Cane prefs	—	—
Cuba Cane com.	—	—
Kokofat prefs	—	—
Kokofat com	—	—
Cuba R. R.	—	—
Curtidora	—	—
Fibras y Jarcia	14	—
H. Electric Utilities Co. prefs. del 6 por 100	36	38
H. Electric Utilities Co. prefs. del 5 por 100	23	60
H. Electric Railway Co. preferidas	3	7½
H. Electric Railway Co. comunes	½	1½
Jarcia prefs.	21	—
Jarcia prefs. ex dividendo en acciones	20	—
Jarcia comunes	2	—
Lonjap referidas	—	—
Lonja comunes	—	—
Matadero	—	—
Seguros La Mercantil	—	—
Metropolitan Auto	100	—
Navierap refs	13	18½
Naviera com.	2⅜	3¼
Nueva Fábrica de Hielo.	93	—
Nueva F. de Hielo (beneficiarias)	10	—
Perfumería prefs	10	—
Perfumería com	1	—
Pescap referidas	40	—
Pesca comunes	10	—
Teléfono prefs	48¼	—
Teléfono com	20	—
Unidos	2	3⅛
Union Oil	5¾	7

EL GANADO QUE EXISTE EN LOS ESTADOS UNIDOS

En cuanto a huevos y aves de corral, la oferta es con mucho mayor que la demanda

NUEVA YORK, mayo 4 (SE.)—Según cálculos recientes hechos en la Unión, el número de cabezas de ganado de todas clases existentes en los Estados Unidos el primero de enero del corriente año, resultaba algo mayor que en la fecha correspondiente de 1931.

El número de cerdos descuartizados bajo inscripción oficial durante los cuatro primesos meses de la estación invernal última fué mayor que en la del período correspondiente de la estación anterior. Las exportaciones norteamericanas de productos porcinos han sido pequeñas, debido al incremento de la producción respectiva en Europa.

Los precios del ganado porcino declinaron a cotizaciones más bajas que nunca desde hace muchos años; pero como las remesas disminuyeran en el mercado, los precios mejoraron considerablemente en el mes de febrero. El total de las conservas de carne realizadas bajo inspección federal fué de 11.048 millones de libras en 1931, mientras que en 1930 llegara a 10.898 millones de libras.

La producción de mantequilla viene este año siendo mayor que el pasado; según cálculo correspondiente al primero de enero de 1932, el número de cabezas de bovinos en la industria lechera de Estados Unidos era entonces mayor que un año antes. No obstante, han disminuído las reservas de productos de lechería.

En cuanto al abastecimiento de huevos y aves de corral, la oferta es considerablemente mayor que la demanda.

Mercado de Café

Marzo	6.30
Mayo	6.40
Julio	6.41
Septiembre	6.35
Diciembre	6.30

Mercado de granos

TRIGO	
Mayo	54
Julio	56¼
Septiembre	58⅝
MAIZ	
Mayo	28½
Julio	31½
Septiembre	34
AVENA	
Mayo	22⅝
Julio	22¼
CENTENO	
Mayo	35¾

Clearing House

Las compensaciones del «Habana Clearing House» efectuadas durante el día de hoy, ascendieron a $1.003,229.89

Mercado Ganadero

LOS PRECIOS EN PIE

Precios pagados por consumidores en los mercados de origen:

El vacuno

En Oriente, de dos y medio a tres centavos con el cinco por ciento de descuento.

En Camagüey, de dos y medio a tres centavos con el diez por ciento de descuento en la finca, y sin descuento en la ciudad.

En Las Villas, de dos y medio a tres centavos con el diez por ciento de descuento.

De Pinar del Río, de dos y medio a tres y medio centavos; pero pesado y entregado en los mataderos de esta capital.

El lanar

El lanar, de tres y medio a cinco centavos.

De cerda

Del país, de siete a siete y medio centavos.

MATADERO DE LUYANO

En el Matadero de Luyanó se sacrificaron las siguientes reses:

De vacuno	71
De cerda	27
De lanar	15

Los precios que rigieron en el Matadero de Luyanó fueron:

Vacuno	de 12 a 13 cts. kilo
Cerda	de 25 a 32 » »
Lanar	de 20 a 30 » »

MATADERO INDUSTRIAL

En el Matadero Industrial se sacrificaron las siguientes reses:

De vacuno	140
De cerda	56
De lanar	28

Los precios que rigieron en el Matadero Industrial fueron:

Vacuno	de 12 a 13 cts. kilo
Cerda	de 25 a 32 » »
Lanar	de 20 a 30 » »

Cierre de Bancos

Mayo 4.

City Bank	33½	34½
Chase Nat. Bank	28½	29½
Guaranty Trust	224	228
First Nat. Bank	1150	1180

Compañía Trasatlántica Española

SERVICIOS DE PASAJE Y CARGA

LINEA NEW YORK, VIGO, CORUÑA, GIJON, SANTANDER Y BILBAO

Cristobal Colón .... 14 de Mayo
Habana .... 15 de Junio

LINEA NEW YORK, CADIZ Y BARCELONA

Manuel Arnús .... 6 de Mayo
Marqués Comillas .... 5 de Junio

LINEA A VERACRUZ (48 HORAS DE VIAJE)

Cristobal Colón .... 6 de Mayo
Habana .... 5 de Junio

AGENTES GENERALES:

GARCIA & DIAZ LTDA.

PALACIO DE LA LONJA. TELEFONOS M-6911 Y 6912.

Bolsa de New York

MAYO 4 DE 1932

ACTIVOS	Cierre
Atch. Top. and Sta. Fe	37⅛
Auburn Auto	33⅛
American Can	37⅞
New York Central	15⅜
General Electric	13½
General Motors	10¼
U. S. Steel	27¾
Du Pont	28⅜
Eastman Kodak	41⅞
Amer. Tel. and Tel	97⅝
Inter. Tel. and Tel	5⅜
Standard Oil New Jersey	23¾
FERROCARRILES	
Atl. Coast Line	14¾
Baltimore and Ohio	7¾
Cons. R. R. of Cuba	6
Chesapeake and Ohio	16½
Canadian Pacific	10⅝
Cuba Company	1
Delaware and Hudson	52
Delaware Lackawanna	12
Erie	4½
St Louis and San Francisco	1¼
Great Northern	10
Illinois Central	11
Louisville and Nashville	12
Missouri Pacific	2¾
Norfolk and West	80
Northern Pacific	10
Chic. and N. W.	4⅛
Penn. R. R. Co.	10⅜
Chic Rock I. and Pac	3¾
St Louis South	—
Chi. Mil. St Paul Pac com	—
Southern Pacific	12⅜
Southern Railway	5⅛
Union Pacific	51
PETROLEOS	
Atlantic Ref	9⅝
Continental Oil	4¾
Houston Oil	10¾
Ohio Oil	6¼
Pure Oil	3¾
Royal Ducht	16⅞
Standard Oil of Calif	18¼
Socony Vacuun Corp	8
Sun Oil	26
Shell Union Oil	2¾
Texas Company	10½
Union Oil Cal	10
ACEROS	
Byers (A. M.) Co	8⅛
Bethlehem Steel	12½
Colorado Fuel	4⅝
Gulf State Steel	—
Ludlum Steel	—
Republic Iron Steel	3
Transue Williams	—
Vanadium	7
Crucible Steel	9
AUTOMOVILES	
Graham Paige	1½
Hudson Motor Co	4
Chrysler Motors	8¾
Nash Motors Co	9½
Packard Motors	2¼
Studebaker Corp	4¼
White Motors	8
AGRICULTURA	
Case T. Machine	20⅞
Inter. Harvester	16⅞
EQUIPOS DE OFICINA	
Inter. B. Machine	80½
National Cash Reg	8¼
General Ry Signal	12¼
UTILITIES	
Amer. For Pow	3⅛
Commonwealth South	2½
Cons. Gas	49½
North American	23¼
Western Union	23
Pub. Ser. N. J.	42⅜
National Power and Light	12
United Corporation	6⅛
Amer. Water Works	20
Standard Gas and Elec	15⅞

	Cierre
Amer. Power Light	8¾
Elec. Bond and Share	11⅞
QUIMICOS	
Allied Chemical	52½
Air Reduction	36⅞
Columbian Carbon	17¾
Lambert	34
Texas Gulf	17¾
Freeport Texas	14¼
Drug Inc	37
Commercial Solvents	6
Union Carbide	17¾
ACCESORIOS	
Briggs Mfg. Co	6
Timken Roller	13¾
Electric Auto Lite	12¼
Goodyear	10
U. S. Rubber	4½
Murray Corp of America	4½
Stewart Warner	2½
Goodrich	3¼
EQUIPOS	
Pullman Company	14
Baldwin Locomotive	5¼
Amer. Car. Foundry	—
General Amer. Tank	16
INDUSTRIALES	
Allis Chalmers	—
Continental Can	24¼
Foster Wheeler	5
West Elec	22¾
McKeesport T. Plate	34¾
Inter. Combustion	⅝
Worthing. Pump	8½
TRACCION	
Brooklyn Man. Tran	37
Interborough R. T	7
VENTAS POR CORREO	
Montgomery Ward	7
Sears Roebuck	16¼
UTILES FABRICACION	
General Asphalt	7¾
Int. Cement	8¼
Johns Manville	12⅝
Otis Elevator	13¼
METALES	
Amer. Smel. and Ref	8¼
Anaconda Copper M.	4⅛
Kennecott Copper	6⅝
Inter. Nickel	5⅛
Cerro de Pasco	6
Nevada Consol.	3⅛
Homestake Mines	123
Alaska Juneau	10⅞
Granby Copper	—
Patino Mines	—
TABACOS	
Amer. Tobacco A	63¾
Amer. Tobacco B	66½
Liggett and Myers	48
Lorillard	13½
Reynolds Tob. B	31⅞
Cons. Cigar	—
TIENDAS Y ALMACENES	
Best and Company	12½
May Dept Stores	12⅝
Macy (H. R.) Company	29¼
Gimbel Bros	—
Assd Dry Goods	8⅜
ALIMENTICIOS	
Coca Cola	91⅜
Borden Co.	27⅞
National Biscuit	32½
Corn Products	32½
Hershey Chocolate	54½
Hershey Chocolate prefs	—
General Foods	30½
Childs	—
Loose Wiles	24¼
Standard Brands	10¾
National Dairy Prod	22¼
United Fruit	16
Purity Bakeries	6½
William Wrigley	35
MISCELANEA	
Cannon Mills	—
Congoleum Nairn	8
Gold Dust	11⅞
Inter. Match	⅜
Kelvinator Corp	5⅛
Proctor and Gamble	30⅛
Simmons Company	—
Radio Corporation	3⅞
National Surety	7
American Ice	17
American Woolen	2½
Coty Inc	2⅛
Gillette Safety Razor	13½
TIENDAS DE CADENAS	
S. S. Kresge	10
Kroger Grocery	12⅛
J. C. Penney	20¾
Schulte Retail	—
Safeway Stores	45⅛
PELICULAS	
Fox Film	2
Warner Bhos Pic	1¼
Paramount Publix	3
Loews Inc	22
AZUCARES	
Amer. Sugar Ref	16½
Punta Alegre	—
Puerto Rico Sugar	5⅛
Cuban Amer. Sugar	—
Cuban Amer. Sugar pref	5
AEROPLANOS	
Bendix Aviation	6⅛
Curtiss Wright	1
United Aircraft	10¾
Aviation Corp. Dela	2¾
TRUST	
Adams Express	2½
Amer. Inter	4¼
Chesapeake Corp	8½
Kreuger and Toll	⅛
Texas Pac. Land	3½
Alleghany Corp	1

Bonos de Cuba

Mayo 4.

En la Bolsa de Valores de Nueva Yor kcerraron hoy los Bonos de Cuba a los tipos que se consignan a continuación, cuyos precios se entienden más los intereses devengados hasta la fecha:

REPUBLICA DE CUBA

	Comp.	Vend.
R. de Cuba. Speyer, 5 por 100 Morgan 1904	89⅛	90¾
R. de Cuba, Morgan 5 por 100 1914	—	91⅝
R. de Cuba Speyer 4½ por 100 1925	65	69
R. de Cuba 5½ O. P. 1925	37	37⅝
R. de Cuba 5½ Morgan	73¼	73¾

BONOS AUCAREROS

	Comp.	Vend.
Cuban A. Sugar	—	—
Eastern A. Sugar	5	12
Manati Sugar 7 x 100	3¼	—
Punta Alegre Sugar	—	4

BONOS FERROVIARIOS

	Comp.	Vend.
Cuba Ry 5 por 100	25	26
Cuba Northern 5½ %	17⅛	17½

INTER TELPH. — H. E. RAILWAY

	Comp.	Vend.
In. Telph. 4½ por 100	27½	28
H. E Ry 5 por 100	18	22¼

Mercado de Algodón

Enero	6.10
Marzo	6.25
Mayo	5.52
Julio	6.63
Octubre	5.88
Diciembre	6.01

RECAUDACION DE LAS ZONAS FISCALES

Zona Fiscal de Oriente:	$36.155.15
Zona Fiscal del Centro:	$ 5.503.91
Zona Fiscal de Occidente:	$4.123.10

HA RECTIFICADO ALGUNAS CUOTAS DE PRODUCCION LA «CORPOR. EXPORTADORA»

En relación con las peticiones de los centrales Puerto, María Antonia, Algodonal y Elena, para que la Corporación Exportadora Nacional de Azúcar rectificara las cuotas de producción asignadas a dichos ingenios sin tener en cuenta una disposición de la ley, por la cual a los centrales con una producción no superior a 28,000 sacos no se debía aplicar una restricción mayor del 10 por ciento, la citada Corporación ha tomado importantes acuerdos, después de aceptar en principio la tesis de los reclamantes, según informamos oportunamente.

A los centrales Puerto y Algodonal se les ha rectificado, aumentándole la cuota de producción. Respecto al central María Antonia, se están investigando sus existencias de cañas antes de resolver definitivamente sobre su petición.

En cuanto al central Elena se está estudiando debidamente su caso para investigar en su oportunidad, si fuera necesario, sus existencias de cañas.

M.E.C.D. 2016

Para ELLAS y Para ELLOS

CONSULTORIO

Por la Doctora HERMINIA PLANAS

VOLVEREMOS A MIS CAMPOS...

Volveremos a mis campos;
dejaremos la ciudad
que nos emponzoña el alma
y nos hace de metal.
Volveremos a mis campos
que nos hacen de cristal.

Y por las laderas verdes
nos echaremos a andar
alegres y vagabundos
lejos ya de la ciudad...
Y por las laderas verdes
nos volveremos a amar.

Nos iremos a las parvas
doraditas de maíz:
y en las chalas asoleadas
me tenderás a dormir.
Nos iremos a las parvas
doraditas de maís.

Treparemos a los cercos
a comer burucuyá
iremos a los bañados
a apedrear a los chajás.
Treparemos alo s cercos,
y tus brazos me alzarán.

Y los empinados cerros
volveremos a escalar
y a las lagunas plateadas
nos iremos a bañar.
Y en los empinados cerros
tus brazos me sostendrán.

Volveremos a los campos
que nos hacen de cristal.

Blanca Luz de Miró Quesada.
(Uruguaya)

* * *

Dra. Herminia Planas.
DIARIO DE LA MARINA.
Prado 103.
Habana.

* * *

FIPISA LARA

* * *

Generalmente, no puede hacerse el rizo permanente en un cabello que esté teñido, ya sea rubio o negro.

Pero no se desconsuele, puedo facilitarle el prospecto de un producto vegetal, que le fortalece el cabello y lo hermosea. Además, ec tan tónico para la vida del cabello, que losr esultados son admirables y reciben fácilmente el rizo permanente. Se trata de las «Gotas Divinas». Desde el momento de aplicarlo al cabello, éste toma su color natural que tuviera en sus primeros años.

Puede lavarse la cabeza, siempre que lo desee. Este magnífico producto, es exclusivo de la farmacia del doctor Lorié.

Prado esquina a Virtudes.

* * *

LEJIA PARA LAVAR ROPA

Agua, un litro; Bicarbonato, 3 onzas; Bórax, 2 onzas y jabón blanco, 3 onzas.

* * *

UNA QUE SUFRE

En cualquier tiempo puede abrirse las orejas. No es tan doloroso. Confíe en su médico. Luego tendrá la recompensa de lucir los aretes de última moda y adornará ventajosamente el rostro.

También los puede usar de presión. Este sistema se usa mucho fuera de aquí y donde no siguen la costumbre de abrir las orejas a las niñas al nacer.

Creo que la joyería «Rotary», tiene estos pendientes. También los hacen por encargo. En la misma casa, han recibido las medallas de San Antonio.

Puede adquirirla allí y hacerla bendecir antes de regalarla. San Rafael y Consulado.

* * *

DEL HOGAR

El betún da mucho lustre usándolo mezclado con leche.

* * *

Para limpiar los espejos empléese una pelota de papel de periódico bien seco, poco apretada.

* * *

CLARA MARIA

No siempre la edad es la causante del a caída del cabello. Tal vez sea anemia general o enfermedad local. De todas maneras el plan a seguir en este caso, es lavados de cabeza uno por semana, y el uso diario de la pomada «Liliana».

El botecito vale dos pesos y lo encontrará en la tienda o farmacia que lo solicite.

LA ELEGANCIA DEL GUANTE

Los guantes deben dar una nota discreta para ser por completo elegantes, por lo que hay que escogerlos de una tonalidad parecida a la del vestido y si esto es imposible, es preferible que armonicen a que contrasten violentamente con él.

Se continúan llevando semilargos, de Suecia suave para la tarde; unos llevan como adorno pespuntes, secciones, a veces unamaner a festoneada, pero los más elegantes están desprovistos de todo adorno.

* * *

PEÓNAMIENTO

Quien esté alejado de lo que ama, sólo tiene la mitad de su propio ser.

Mlle. de Sommery.

* * *

CARMELINA L.

Celebro su determinación. Hay que prepararse para la vida. De todos modos, es deber de sus padres el proporcionarle hoy una instrucción sólida, que es la verdadera fortuna.

Son varias las clases que pueden darle en una academia, como curso especial. Por ejemplo, en el ramo de costura, el bordado a mano y a má- el hogar, tiene además del corte y costura, el bordado am ano y a máquina.

Este último se impone cada día más, por la perfección y belleza como se realiza. Puedo facilitarle el teléfono de una magnífica profesora. Srta. Junco: U-2730. Sistema rápido. Arte moderno en sus trabajos manuales.

Precios módicos.

* * *

DE COCINA

COBBLERS

Cucharada de azúcar.
Lasca de naranja.
Cáscara de limón.

Llénese el vaso hasta la mitad con hielo fino y agréguese Champagne.

* * *

Para dar a las cebollas buen gusto, conviene, antes de cocerlas, tenerlas veinte minutos en agua caliente con sal.

* * *

EXTIRPADOR «INFALIBLE»

Ruego a las lectoras que se han interesado por el extirpador «Infalible» del vello superfluo, quel o pidan directamente a la tienda que tienel a exclusiva o que a la misma casa soliciten el prospecto que les dará ampliamente la explicación.

Obispo 97, entre Aguacate y Villegas. Telf. A-9460.

La persona que lo desee usar y no confíe en el éxito o en el procedimiento, puede solicitar una aplicación en la misma casa antes dicha.

Hay gabinete apropiado y la complacerán. No olviden las lectoras, que es precisamente la tienda que exhibe en esta semana la colección más completa de las fajas «Esbelta-Llorens».

* * *

AL BARRER

Se prepara un compuesto de aserrín con arena empapada en luz brillante y se riega un poco por donde se va a empezar a barrer.

La mezcla va envolviendo el polvo y no lo deja levantar.

En vez de luz brillante se puede tam bién usar estufina perfumada con esencia de melisa que se compra en la botica.

* * *

MAMASITA

Parae vitar la abundante transpiración, le aconsejo usar en todo momento los polvos «Ammen-s». Científicamente preparados y muy recomendados para los médicos.

Usese después del baño y en cada momento en que se cambie una pieza. Pronto notará que la piel se conserva más fresca y los trajes no sufren.

Debe de llevar el envase, el nombre de Agustín Reyes.

* * *

«BENGALINA»

Las empanadas no pueden quedarle bien, si continúa haciéndolas a su capricho. Ajústese a una buena receta.

El éxito está en emplear una harina, para hacerlas crecer y que la masa quede muy bien hecha, es decir, perfectamente unidos los ingredientes.

Le aconsejo probar con la harina «Red Plane». Esta la encontrará en «La Milagrosa», Galiano entre San Rafael y San José.

APARECE UN AHORCADO

MATANZAS, mayo 4. DIARIO, Habana.

El juez de Carlos Rojas informa al fiscal que ha iniciado diligencias por haber aparecido ahorcado en una casa deshabitada, en la finca «San Antonio», de aquel término, un ciudadano de la raza negra, que no ha podido ser identificado.

Corresponsal.

LIQUIDACION DE ESTAMBRE "FLEISHRE'S"
Todos los colores del estambre más fino que se fabrica, en BOLAS DE UNA ONZA, a
20 cts.
"BAZAR INGLES"
Galiano y San Miguel

40 AÑOS DE ÉXITO
VINO-LEGÍTIMO-
PEPTONA-BARNET
FERROFOSFATADO
3 Copitas alimentan más que 100 gramos
CARNE FRESCA
Todo se asimila pronto sin digerir, descansa el estómago y el higado
PREPARADO POR:
Droguería "Sarrá" - La Mayo

Casos y Cosas

LAS TRES COSAS

Tres cosas por mi desdicha
perdí para siempre ayer,
y ellas son las tres **maracas**
que a un amigo le presté.

De **tres cosas** vive Cuba,
y las tres están ponchadas.
¿Quién duda que están p'al tigre,
tourismo, tabaco y caña?

Tres cosas abren las puertas
de todo en el mundo entero,
y son las tres—tomen nota—
harina, **manguá** y dinero.

Con **tres cosas**, ¡ay! dejaron
sin un quilo a Eduardo Pita,
tres cosas, cosa de juego,
porque fué a las **tres tapitas.**

Tres cosas tiene la Habana
que no las tiene Madrid:
tres platos por diez centavos.
¡Quién lo había de decir!

Tres cosas hay que persiguen
sin cesar a este poeta:
los "encargos" y los ripios,
y la falta de pesetas.

Evelio BERNAL.

Y hay tres cosas más, Evelio,
que son constante martirio:
la **obscuridá** en los repartos,
las moscas y los mosquitos.

Sergio ACEBAL.

¿Tiene su cutis estos defectos?
Espinillas, poros dilatados u obstruídos, piel áspera o reseca
Si es así, pruebe el tratamiento Resinol—Jabón Resinol para limpiar y reducir los poros—Ungüento Resinol para acabar con las espinillas, la aspereza y la sequedad. Ese tratamiento ha tornado limpias y sedosas muchas pieles antes feas.
Pida muestras gratis a Resinol, Dept. 36-E, Baltimore, Md.
Resinol

Habaneras

LA BODA DE MAÑANA

EN JESUS DEL MONTE

Simpática boda.
Señalada para mañana.
Tendrá efecto en la Iglesia Parroquial de Jesús del Monte, a las nueve y media de la noche, y serán los contrayentes la encantadora señorita Lucrecia Suárez Díaz y el joven Luis Crego Victorio.

Boda elegante.
Para la que circulan ya las invitaciones.
Milagros, el aristocrático jardín del Prado, hará el ramo de mano para la gentilísima **fiancée.**
Una creación.
Preciosa.

OFELIA G. DE MULLER

De días.
Una distinguida dama.
Es la interesante Ofelia G. de Muller, la amantísima madre de mi buen amigo Armando Muller.
No puede recibir.
Por pasar el día fuera.
Acompañada de sus tres queridísimos hijos Armando, René y la lindísima Dorita, pasará el día en Cojímar.
Hasta ella llegarán mensajes de felicitación de sus amigas y discípulas por ser el día de su santo y cumpleaños.
Yo le mando un saludo.
Con mi felicitación.

VEDADO TENNIS CLUB

La fiesta del sábado.
En la distinguida sociedad.
La Comisión Social del Vedado Tennis Club acordó celebrar una fiesta el sábado próximo.
Empezará a las siete.
Con números de variedades.
Tomarán parte distinguidas señoras y señoritas de esta sociedad y también conocidos miembros del Club, y amenizará dicha fiesta la orquesta de los Hermanos Palau, compuesta de ocho profesores y su cantante.
Se denominará **Glee Club y Baile.**
Sirviéndose un **buffet** frío a las 9.

SENTIDA MUERTE

Bajo un pesar.
Hondo y grande.
Lo está la culta profesora Rosario Iranzo, Directora del afamado Conservatorio de su nombre, que llora inconsolable la desaparición de su madre amantísima, la respetable dama Rosario Cecilio Viuda de Iranzo.
En su residencia de esta capital, rodeada de todos los cuidados que le prodigaban amorosamente sus familiares, entregó su alma al Creador la bondadosa señora tras una vida ejemplar.
Reciban sus deudos mi pésame.
Sentidísimo.

Renueve el placer de sus horas mejores tomando CAFE de "EL BOMBERO".
Galiano 120 Teléfono A-4076
Dulces muy finos a 40 centavos la libra

REPRESENTANTES DE OBREROS SE REUNEN EN BERLIN PARA TRATAR DE LOS PROBLEMAS PROLETARIOS

El delegado francés propuso que no se rebajen jornales y que se reduzcan las horas de trabajo. El delegado de Cuba se concretó a hablar de la crisis de las industrias principales

Con motivo de las Conferencias Internacionales que se han celebrado en la ciudad de Ginebra, a las que asistieron los representantes proletarios de muchas naciones, se han vuelto a tratar los interesantes problemas económicos y sociales que afectan a las organizaciones obreras de todos los países.

Después de la Conferencia Internacional de Ginebra, se celebró una de carácter similar en Berlín, donde radica ahora la Federación Sindical Internacional que tenía su sede en Amsterdam. Además de las delegaciones de las Centrales sindicadas, afiliadas a esa Federación, que mantiene en sus filas a veinticinco millones de trabajadores, enrolados en las diferentes Centrales de los países que la integran, asistieron a la misma los delegados obreros que asistieron a las reuniones de la Décimosexta Conferencia Internacional del Trabajo.

INTERESANTES DEBATES

En total se reunieron unos doscientos delegados, planteando interesantes debates acerca de la situación actual que prevalece en el mundo. Cada delegado informó de la situación existente en su país.

El delegado de Cuba, señor Arévalo, señaló en lo que concierne a nuestra República, la crisis que sufre nuestro azúcar, por las barreras infranqueables que han levantado todas las naciones; así como la crisis de la industria tabacalera, que con la del azúcar constituyen la riqueza económica cubana.

Otras cuestiones de orden interno de los trabajadores fueron tratadas, entre éstas las tácticas sociales; situación política y geográfica, presentando diversas mociones.

EL REPRESENTANTE DEL PROLETARIADO FRANCES

Fué muy comentado el discurso del delegado francés, León Jouhaux, líder de la Sindical Internacional. Comenzó a tratar del problema de la desocupación, comentando la solución que a este asunto recomienda la Federación Sindical: poner en ejecución un plan nacional e internacionalmente para intensificar el trabajo, mediante la adopción de obras públicas, para el que se requiere encontrar los medios financieros para llevarlo a cabo. Esta cuestión pone de manifiesto la interdependencia entre los pueblos y la necesidad de repartir entre todas las naciones los capitales indispensables, para que cada una haga frente a sus nuevas necesidades, y les permita cumplir sus obligaciones internacionales.

EL DESARME

Se invoca otro problema: el desarme. Se estima necesario aliviar con el desarme el peso de los presupuestos de todas las naciones, para poner en circulación grandes masas de capitales, que tendrían como resultado final el aumento de grandes masas de consumidores. De ahí que se deba hacer, como indica la Federación Sindical, gran presión a favor del desarme, para que la Conferencia que ha de celebrarse por las naciones no resulte un fracaso, y por consecuencia, de un acuerdo favorable para la disminución de los presupuestos militares, vaya a la circulación el mayor volumen posible de capitales.

TRES PUNTOS PRIMORDIALES

Para aminorar la desocupación, con los planes de obras públicas, estima el líder francés que la Federación Sindical tiene que aplicar nuevos planes también al trabajo; y afirma que la crisis actual es una crisis de consumo, que requiere elevar esa capacidad en los trabajadores, procurándoles mayor bienestar y nivel de vida más elevado. Señala con tal fin tres puntos esenciales.

(1) Reducción de las horas de trabajo.

(2) Conservación de los salarios actuales; y

(3) Si es posible, aumento a la capacidad de compra de los salarios.

Sin esto—dice Jouhaux—no habrá atenuación alguna del malestar actual, ni posibilidades de prosperidad para el futuro.

Pide a los delegados que apoyen y defiendan las conclusiones que el Ejecutivo de la Federación adoptó en su última sesión, contenidas en dos proyectos de Resolución, presentados ya a la Conferencia Internacional del Trabajo, la reducción de la jornada de trabajo sin merma de los salarios, y la necesidad de emprender el Plan de Obras Públicas y hallar los medios financieros para ejecutarlas.

EL NOTABLE PAISAJISTA, JUAN GIL GARCIA, FALLECIO

En la tarde de ayer dejó de existir el artista valioso Juan Gil García, uno de los más insignes pintores de paisajes campestres cubanos. Nacido en Madrid, pronto satisfizo su afición a la pintura, hacia la cual tenía gran vocación.

A los 20 años trasladóse a Cuba donde las palmas de nuestros campos impresionaron su sensibilidad artística de tal manera que se convirtió en uno de los mejores pintores de nuestras floridas campiñas. Fué profesor de dibujo en el Centro Asturiano y miembro de la extinta Sociedad de Pintores y Escultores.

Con la muerte de Gil García pierden nuestros paisajes uno de sus más fieles pintores.

SE PARTIO EL BRAZO

Orlando Márquez Gel, vecino de Manglar 7, se produjo la fractura del brazo derecho, al sufrir una caída en su domicilio. Fué asistido en el Hospital Municipal.

EL CENTRO DE CAFES HACE UN LLAMAMIENTO PARA SOLUCIONAR LA ACTUAL HUELGA TABACALERA

Dice que hace tres meses que se encuentra paralizada la industria de tabaco, perjudicando no solamente a los que directamente de ella dependen, sino a toda la economía

Desde hace msees se encuentra tra planteada una difícil cuestion entre los Fabricantes de Tabacos y los obreros de esa importante industria, lo que ha dado lugar a la declaración y manteniendo de un estado de huelga cuyos perjuicios no resultan ya únicamente de las partes litigantes, sino que alcanzan a todos los sectores de la Economía Nacional, ocasionando un daño doblemente sensible por las circunstancias difíciles de nuestro «status» financiero.

No es preciso recalcar, pues de todos resulta conocida, la importancia de la industria tabacalera, la segunda de Cuba, y también la realidad de que sus operaciones están diversificadas de tal forma y manera que el beneficio de sus transacciones sale de las órbitas de su medio natural para llegar a todos los factores de la economía, a cada hombre de negocios e igualmente a cada obreros, a cada hogar, por efecto de las naturales repercusiones, que son más rápidas, generales y violentas en nuestro ambiente por el hecho innegable de ser escasas las fuentes de producción.

Así este problema de la industria tabacalera constituye también un problema, bien directo o indirecto, de cada ciudadano, aún de los que aparecen más alejados de las posibles consecuencias del conflicto que se debate, pues al retirarse un preciado caudal diario de la circulación, ya restringida por la crisis reinante, se resienten los propietarios urbanos, los comerciantes y con éstos los dueños y los obreros de esas fábricas que, al quedar sin empleo, producen una nueva lesión al capital y el trabajo, lo que se refleja en las recaudaciones oficiales con su secuela de reajuste y cesantías, y agrava el mal día por día, hora por hora.

De todo esto se dió exacta cuenta el «Centro de Cafés de la Habana», como seguramente también todos los factores nacionales, pero pensando que el problema tendría, en más o menos tiempo, una solución adecuada, esperamos el desarrollo de las actuaciones, las que seguimos paso a paso deseando vehementemente el éxito de las buenas voluntades, de los magníficos oficios, de los que han intervenido.

Ahora bien, ante la prolongacion del conflicto, que en el orden económico nacional cada día es más grave y sus daños más irreparables por las ramificaciones y las repercusiones a que hemos aludido, esta Corporación, cuyos componentes están sufriendo duramente los perjuicios del problema, ha acordado, con sentimiento elevado, con las más claras honradez y sinceridad, sin la más leve intención partidarista, formular esta Declaración Pública invitando a la Prensa, a las clases industriales y comerciales, a los obreros, a todos los que componen las fuerzas vivas y trabajadoras, a unir las mejores aportaciones en busca de una solución armónica, de una resolución patriótica que de fin al penoso estado de cosas que sufrimos.

El problema tabacalero es un problema nacional que todos debemos considerar, porque a cada uno afecta como algo propio, y contribuir con la mejor buena fe a su terminación, seguros de realizar una obra buena y necesaria, pero sobre todo, de suma urgencia.

El «Centro de Cafés de la Habana» hace este llamamiento sin entrar en particularidades, sin analizar argumentos de una u otra parte, absolutamente seguro de que tanto uno como otro factor en pugna han de poner inmediatamente toda su buena voluntad en cuanto pueda tender al logro de una determinación de armonía que establilce la desorganización actual, que restablezca la tranquilidad de tantos hogares, que ahuyente el acecho cruel de faltar lo necesario para las más perentorias necesidades en las familias de hombres de luchas, que están sintiendo sobre sus almas no ya el pesar suyo, que estoicamente saben resistir, sino de otros seres que al sufrir hacen una úlcera, laceración de huella imborrable que amarga para siempre toda una vida, en el corazón del hombre honrado que ha sabido, y que sabe, comperse la carne de su cuerpo, aminorarse los años de existir para alcanzar el bien de los que son sangre de su sangre; seres queridos, cariños que al forjarse no tienen reemplazo ni sustituciones en los sentimientos puros.

Dado que todos recibimos perjuicios, contribuyamos todos a ver si es dable lograr, ante la nobleza del esfuerzo, en presencia de la belleza del acto producido por hombres sin prejuicios y sin resquemores, que lleven la sinceridad por divisa, el que desaparezcan obstáculos, que se depongan actitudes, pues en un concierto de buenas voluntades no hay derecho a pensar que las clases tabacaleras, tanto fabricantes como obreros, que tan bellas páginas han escrito con ejecuciones nobles y elevadas, que pueden lucir como glorias indiscutibles de sus historiales, no pongan también sus actitudes en el mismo plano de los que intervienen pensando con desinterés, sintiendo sin doblez, en busca, lo aseguramos nuevamente, de solución para un problema nacional de vastas consecuencias, que ha causado ya tristezas infinitas, y que es presagio de tropiezos tan dolorosos como intensos e irreparables.

Este propio convencimiento de la colaboración de las clases tabacaleras, a quienes conocemos de cerca y con razón podemos juzgar, ha sido y es el fundamento más básico de nuestra resolución, pues estamos seguros y confiados en que nuestra actitud será comprendida en su única intención de bien general.

Ojalá que todos unidos, con la ayuda eficaz de las autoridades que ya se cuidan también del problema, encontremos la senda de luz que nos conduzca a la noticia deseada, ansiosamente buscada cada día en las columnas de la Prensa, que nos diga que ha terminado la cuestion planteada. Esa es, sola y única, la esperanza y la razón de existencia de esta Declaración que anhelamos traiga consigo la simiente de la resolución que propiciamos y que siempre será la constancia de que el «Centro de Cafés de la Habana», previendo daños incalculables, ha alzado su pobre voz, y con ella su mejor sentir, clamando en busca de la terminación de un perjuicio que viene a agudizar los que ya nos abaten como consecuencia del quebranto de la Economía Universal.

Centro de Cafés de la Habana.
Antonio Puente,
Secretario.

Obispo 81
ENTRE HABANA Y COMPOSTELA

$6.95
Suave como un guante es la característica del modelo que presentamos; elegante y nueva combinación de blanco y color castaño. Pedidos del interior: 30 centavos extra.
Peletería UNCLE SAM

NUEVO BUFETE DE TRES CONOCIDOS LETRADOS

Los doctores Leopoldo Cadenas Aguilera, Juan Luis R. López y Raúl G. del Monte y Martínez Ibor, nos envían atento besalamano, comunicándonos que han establecido sus bufetes de abogados y notaría pública, bajo la denominación de Cadenas, Rodríguez y del Monte, en esta ciudad, M. de Gómez 338.

Correspondemos a la cortesía de los jóvenes abogados.

M.E.C.D. 2016

ESCENARIO Y PANTALLA

NOTAS

JOHN GILBERT EN «CAMPOAMOR»

John Gilbert y Lois Moran en «Lejos de Broadway».

John Gilbert, después de un largo receso, apareció recientemente en el cine parlante en una película que se estrenó en «Campoamor» y que toda La Habana recuerda. Pero hoy veremos al gran actor, ídolo de nuestro público, en su mejor producción hablada: «Lejos de Broadway», en que actúan con él Lois Moran, Madge Evans, Gwen Lee y Hedda Hooper. Puede decirse que éste es su gran triunfo desde el advenimiento del cine sonoro.

En los turnos elegantes el gran tenor dramático Giuseppe Radaelli cantará «Lucevan le stelle», de la «Tosca», una canción napolitana y «O Paradiso» de «La Africana».

El domingo, gran matinée, repitiéndose la graciosa cinta de William Haines «Hazte rico pronto».

El lunes, estreno de «Una verdadera mujer», por Loretta Young y James Cagney, actor este último que está haciendo furor en Broadway.

Pronto «Abismos de Pasión». Y se aproxima también la fecha de «El Manisero» por Lawrence Tibbett, Lupe Vélez y la Orquesta de los Palau.

MAMIE SMITH EN EL «ENCANTO»

Mamie Smith sigue causando sensación en el «Encanto», con su arte personal y exótico. Es la primera vez que se brinda oportunidad a nuestro público que no puede viajar por Europa de ver y admirar a una típica intérprete de los «blues», tal como estas canciones se presentan y expresan en los mejores teatros de los Estados Unidos. Mamie Smith es, en este sentido, una creadora, hasta el punto de haber cantado en el Palacio Real de Inglaterra, y haber actuado en los Follies Bergere de París junto a la célebre Josephine Baker.

Mamie Smith se presenta hoy con nuevos números en las mejores tandas formando parte del brillante y original espectáculo «The Havana Blackbirds», con el concurso de la pareja Valencia y la Orquesta del Teatro Encanto.

En todos los turnos se exhibe la interesante producción «Prestigio», cuyos intérpretes principales son Ann Harding, Adolphe Menjou y Melvyn Douglas.

Mañana, un estreno sensacional: «Labios sellados», la película más sensacional del año, con Clive como protagonista.

MAÑANA: RITA MONTANER, EN «PAYRET»

Rita Montaner, Caridad Suárez, Rosario García Orellana y Gustavo Sánchez Galarraga, que tomarán parte mañana en el homenaje a la primera de las citadas artistas en el «Payret».

Estamos en vísperas de un gran acontecimiento teatral: el homenaje a Rita Montaner en el teatro «Payret», que significa, a la vez, la reaparición de nuestra genial artista, después de sus éxitos resonantes en los Estados Unidos.

Numerosos son los alicientes de esta fiesta. La homenajeada estrenará diversas canciones: «Ruego», de Ignacio Villa, «Adiós», de Enrique Madriguera, «Tú que sabes», de María Grever, «Viniste del cielo», de Nilo Menéndez y «El Heladero» de Rodrigo Pratts. Además cantará «El Manisero», acompañada al piano por su autor Moisés Simons, que se presentará por primera vez ante nuestro público después de su jira triunfal por Europa.

Caridad Suárez, nuestra gran cantante, nos deleitará con su creación de «María La O»; Hortensia Coalla con «Rosa La China»; Rosario García Orellana con la Romanza de Aixa, de «La Guaracha Musulmana», Margot Alvariño con «El frutero» y tomarán, además, parte en la fiesta el notable saxofonista cubano Oscar La Rosa, la soprano María Pedroli, el Trío Matamoros, los Lop-Zar y dos orquestas: la «Siboney», que dirige el maestro Brito y la Habana, con su cantante Fernando Collazo.

Gustavo Sánchez Galarraga dirigirá una salutación a Rita Montaner.

El teatro será profusa y artísticamente adornado.

Rigen precios de situación, a base de $1.00 la luneta, incluído el impuesto.

«SED DE ESCANDALO» EN EL NACIONAL

Complaciendo al público, en sus deseos de ver nuevamente la interesante cinta «Sed de escándalo» por Marian Marsh y Edward Robinson, la empresa ha determinado llevarla a la pantalla en todos los turnos de hoy, es decir desde las tres de la tarde hasta las once y media, en función continua. Conjuntamente con esta film se exhibirá la graciosa comedia «El alegre millonario» por el celebrado actor George Arlis. El domingo, una matinée especial para los niños, proyectándose la gran producción «Alma libre» por Norma Shearer y Lyonel Barrymore.

El martes 10, un programa extraordinario, desde las tres, con valiosas variedades; y por la noche, además de la película «Los claveles de la Virgen», se pondrá en escena la comedia «De real gana» por Rosa Blanch y Paco Salas; la zarzuela «El dúo de la Africana», por Caridad Suárez, Francisco Naya, Guillermo de Mancha y finalizará con un Fin de Fiesta. Con este programa extra, la luneta solamente costará cincuenta centavos.

CARTEL DEL DIA

POR LOS TEATROS HABANEROS

NACIONAL.— A todas horas: comedia; Sed de escándalo y El alegre millonario.

PRINCIPAL DE LA COMEDIA.—No hay función.

PAYRET.— No hay función.

MARTI.—A las 8.45: Qué familia. A las 10.30: No me beses.

ALHAMBRA.— A las 8.15: Stravaganza Review. A los pies de Venus y Lágrimas rojas.

POR LOS CINES

CAMPOAMOR.— A todas horas: estreno de Lejos de Broadway por John Gilbert. A ias 5.30 y 9.30: presentación del tenor Radaelli.

ENCANTO.— A todas horas: comedia; Prestigio y variedad por Mamie Smith y su espectáculo.

FAUSTO.—A todas horas el estreno de El corsario por Chester Morris.

VERDUN.— Comedias y El embrujo de Sevilla (en español).

RIALTO.— Reapertura el viernes.

REGINA.— Comedias y Cascarrabias.

TRIANON.— Matinée: comedia; Luces de Buenos Aires y Humos de pólvora. A las 5.15 y 9.45: Luces de Buenos Aires. A las 8.15: Humos de pólvora.

NEPTUNO. — Comedia; Beau ideal y Las luces peligrosas.

RIVIERA.— La mujer de Monte Carlo; La voz que manda y comedias.

OLIMPIC.— Comedias; Con la peor intención.

VIVES.— Comedias y La princesa de 5 y 10.

INGLATERRA.— Comedia; El diablo suelto y El palmista.

IMPERIO.— Comedia; El secreto del abogado y Los perseguidos.

WILSON.— Comedias y Una escena callejera.

GLORIA.— Tarde y noche, «Sed de Escándalo», y «Desilusión».

MODERNO.— Comedias y Honrarás a tu madre.

LIRA.— Comedias y Desilusión.

LARA.— Comedias y La horda de plata.

UNIVERSAL.— Comedias; El jardín maldito y La perversa.

ACTUALIDADES.— Comedias y Desilusión.

LINDBERGH.— Comedias; La araña y Quién es el culpable.

VALENTINO.— Comedia; episodios; Desilusión y La voz de la sangre.

CUBA.— Comedias; Siempre adiós y Camarote de lujo.

VIOLETA.— Debut de la Bella Oriental; comedias; Virgencita y El temerario.

GRAN CINEMA. — Comedias; Compensación y El sol de media noche.

GACETILLAS

RIALTO. Mañana, reapertura

Con verdadero agrado informamos a la legión de damitas que se interesa por saber la fecha exacta de la reapertura de RIALTO que será mañana a las dos de la tarde. Las funciones serán con turnos desde esa hora hasta las once y media y los precios standard; veite centavos luneta, lo mismo en preferencia que en platea. Los domingos después de las siete y media, tendrán los precios una ligera variación. Mayores treinta y niños veinte centavos. Todos los días se exhibirán dos magníficas producciones en turnos inmediatos al estreno, ua noticiero, una comedia y un cartón. El teléfono de RIALTO continúa siendo el M-1831 por el que pueden obtener todos los informes; aunque también pueden hacerlo por el M-1407 que es el del Teatro REGINA a cuya empresa pertenece ahora RIALTO. La selección del programa inicial ha sido cuidadosa: MAMA, superproducción hablada en español con Catalina Bárcena; LA MALVADA drama dialogado, con títulos en español interpretada por Elisa Landi, y Víctor Mc Laglen; Solo para Hombres, comedia, El Rodeo, cartón y el Noticiero sonoro PATHE número 63.

REGINA. Mía porque sí y Cascarrabias

Se repite hoy el bello estreno que ayer llenó la sala del Regina. Y es que cada día gana simpatizadores Gary Cooper, ese formidable actor que hace en los galanes rudos e impetuosos una verdadera creación. MIA PORQUE SI es la producción típica para la especialidad de este gran artista que escaló ya el puesto más elevado en Cinelandia. Se estrena hoy, además, una copia nueva de CASCARRABIAS la bellísima comedia en la que Ernesto Vilches puso el genio maravilloso de su interpretación inigualada. También se exhibe la comedia en dos partes LA ULTIMA ALARMA y el cartón Bomberos de Ocasión. Precios: 10 centavos damas y niños hasta las 7.30 y 20 centavos mayores y 10 centavos niños después. Tertulia 10 centavos.

NEPTUNO. Beau-Ideal

Dos estrenos en la matinée de 2 a 7 en Neptuno: BEAU IDEAL, producción R. K. O. continuación de Beau Geste e interpretada por Loretta Young y Ralph Forbes. LUCES PELIGROSAS por Jean Arthur y Robert Anstrong. la comedia Mi Nena Querida y revista Paramount. 20 centavos toda la matinée. Por la noche a las 8 p. m. revista y comedia, a las 8 y media LAS LUCES PELIGROSAS y a las 9.45 p. m. BEAU IDEAL. 20 centavos hasta las 9 y 30 después.

PRADO. Tormento de pasión

Hoy en Prado, el teatro de todas las comodidades, el del sonido perfecto exhibe en los turnos de 5 y media y 9 y media Tormentos de Pasión, de Helen Twelvetrees a las 3 y 30 y 7 y 30 La Flota Suicida, de William Boy, revistas y comedias. Luneta 20 centavos, hasta las nueve. Mañana Constance Bennet en las producciones Nacida para Amar y La Ley no Escrita. Sábado estreno de Beau Ideal segunda parte de Beau Geste. Domingo Matinée extraordinaria con Beau Ideal, Sombras del Patíbulo y los episodios 4 y 5 del Terror de la Selva, Revistas y comedias. Luneta 20 centavos Lunes Susana Lenox a petición.

RIVIERA. La mujer de Montecarlo

En la matinée de la 1.30 se estrene la producción de Lil Dagover titulada: LA MUJER DE MONTECARLO, LA VOZ QUE MANDA, por Walter Huston, FANTOMAS, una revista y una comedia. Y en las tandas elegantes LA MUJER DE MONTECARLO. Mañana viernes otro estreno HOMBRES EN MI VIDA por Ramón Pereda y Lupe Velez. El sábado y domingo ESTA EDAD MODERNA por Joan Crawford y Neil Hamilton.

TRIANON. Luces de Buenos Aires

En la matinée de las 2 se proyectará la grandiosa producción hablada y cantada en español e interpretada por Carlos Gardel, titulada LUCES DE BUENOS AIRES: Richard Arlen en el estreno Paramount HUMO DE POLVORA. En las tandas de 5.15 y 9.45 la colosal cinta hablada en español LUCES DE BUENOS AIRES. En la tanda de 8.15 Richard Arlen en Humo de Pólvora. 20 centavos a cualquier hora. Niños 10 centavos. Para el domingo se anuncia el estreno de EL HOMBRE Y EL MONSTRUO, magistral creación de Fredric March. Esta cinta tiene escenas tan espeluznantes que no las deben ver los niños menores de 14 años.

OLIMPIC. Con la peor intención

El elegantes cine Olimpic de Línea y B en el Vedado, estrena hoy en sus turnos preferidos de 5 y cuarto y 9 y media Con la Peor Intención, por Lewis Stone y Sidney Fox. En la tanda de 8 y cuarto se pasará Corrupción por Sue Carroll. Mañana El Salto Decisivo, de George O-Brien y Wallace Berry.

MAXIM. Ramona

Función corrida a las 8.30. Especial de la Hora de Hollywood «Dos Mejicanas». Una variedad Vitaphone. Reprise de la sobercia cinta sincronizada por la popular estrella mexicana Rolores del Río y el arrogante actor Warner Baxter, RAMONA. Reprise de la estupenda producción Artistas Unidos, por la conocida y talentosa actriz mexicana Lupe Vélez y el simpático John Holland, EL PUERTO DEL INFIERNO (sincronizada).—Precios: Mayores 10 cts. Niños 5 cts.

LIRA. El genio loco

En el concurrido cine LIRA pasará en la matinée de hoy que comienza a las 2 en punto de la tarde El Génio Loco, obra de gran argumento por John Barrymore completando el programa La Mujer Comprada de Ben Lyon y Constance Bennet, variedad y cartón. Por la noche el mismo programa comenzando a las 8 y media, precios de costumbre a base de 10 centavos luneta y 20 preferencia. Matinée y noche.

UNIVERSAL. La perversa, por Dolores del Río

Este grandioso y cómodo espectáculo ofrece un variado programa con las dos producciones sincronizadas tituladas: La Perversa por Dolores del Río, El Jardín Maldito por Ronald Colman, La Divertida, comedia cartón sincronizada Almas Genelas. Precio en matinée y noche: Damas y niños 5 centavos, caballeros 10 centavos. Mañana Tormentos de Pasión. Los azares del juego.

VIVES. La princesa de 10 y 5

Este simpático cine lleva hoy a la pantalla a las 5 y 30 variedad Vitaphone, la gran interpretación de Marion Davis e Irene Rich en LA PRINCESA DE 5 Y 10. Por la noche LOS AMORES DE UNA CANTANTE por Grace Moore y LA PRINCESA DE 5 Y 10. Precios: Damas y niños 10 centavos. Mañana HUMO DE POLVORA. Domingo estreno en el Vedado BEAU IDEAL

INGLATERRA. El palmista

Gran temporada de verano a base de función corrida y precios populares, rigiendo para hoy los de 10 centavos de 2 a 6 p. m. y los de 20 centavos caballeros y 10 centavos damas y niños, de 6 a 11 y media p. m. El programa para hoy comienza con la revista semanal (Universal New número 65), la comedia por Lloyd Hamilton ESTRAGOS CEREBRALES, el cartón sincronizado JUGUETES MUSICALES y la producción EL PALMISTA, estupenda comedia musical interpretada por Eddie Cantor y Charlotte Greenwood y EL DIABLO SUELTO magnífica atracción super especial interpretada por Ronald Colman y Loretta Young. A las 5 p. m. la comedia por Lloyd Mamilton, ESTRAGOS CEREBRALSE, el cartón sincronizado JUGUETES MUSICALES y la producción EL PALMISTA. Por la noche el mismo programa de la matinée.

WILSON. Una escena callejera

Gran termoraad de verano a base de precios populares, rigiendo para hoy los de 10 centavos de 2 a 7 p. m. y los de 20 centavos caballeros y 10 centavos damas y niños de 8 y media a 11 y media p. m. El programa confeccionado por la empresa para hoy, es de lo más atrayentes, comenzando con la comedia por Slim Sumerville UN RECUERDO DE LA GUERRA y las producciones UNA ESCENA CALLEJERA magnífica film especial, interpretada por Sylvia Sidney y William Collier, jr., y LA PRIMERA PLANA, colosal super producción excelsa, interpretada por Adolfo Menjou y Mary Brian. A las 5 y cuarto p . m. la comedia por Slim Sumerville UN RECUERDO DE LA GUERRA y la super producción UNA ESCENA CALLEJERA.

ACTUALIDADES. El testigo

El amplio y ventilado Teatro Actualidades comenzará su matinée de hoy a las 2 de la tarde con Desilusión, de gran argumento a cargo de Marian Marsh y Warren Williams completando el programa con El Testigo de Walter Huston y Sally Blane, variedad y cartón. Los precios serán a base de 10 luneta y tertulia 5 en la matinée y por la noche a las 8 y media.

VOTO EN PRO DEL SISTEMA METR. DECIMAL

La Cámara de Comercio Cubana gestionará de nuevo que sea aprobado ese proyecto de ley

La Cámara de Comercio Cubana se propone iniciar nuevamente gestiones cerca de los Poderes Públicos para obtener la implantación del sistema métrico decimal de pesas y medidas en Cuba.

Recordarán nuestros lectores que, aunque no existe en el Congreso de la República ningún proyecto de ley al respecto, en un mensaje presidencial a ambos cuerpos colgisladores se sugería la aprobación de una ley haciendo obligatoria la implantación del sistema métrico decimal.

El señor Marcelino Santamaría, tercer vicepresidente de la Cámara de Comercio Cubana, que ya tiene presentado a dicha corporación un informe detallado sobre la conveniencia de la implantación de ese sistema, se propone presentar en breve a la consideración de la Dirección un proyecto de ley.

La referida Cámara de Comercio está haciendo un estudio detenido de leyes y reglamentos de otros países en donde rige el sistema métrico decimal, especialmente México y Argentina.

Sobre todo, está llamando la atención de la corporación una reciente medida adoptada por el Ministerio de Agricultura, Comercio y Trabajo de México, por la cual los exportadores, aún usando para pesar y medir sus productos el sistema distinto que rige en los países importadores de productos mexicanos, deben agregar en sus documentos la equivalencia en el sistema métrico decimal, sugiriendo igual método para los exportadores de otros países a México. Esta medida está siendo considerada conveniente, en vía tranitoria, para nuestro comercio de exportación e importación. Sobre este asunto enviará la C. de Comercio Cubana una exposición al Presidente de la República.

HOY CAMPOAMOR HOY
EL TEATRO DE LAS BUENAS PELICULAS
30-40-50 DE 1½ A 11½ P.M. NIÑOS 20
"Yo me casé contigo anoche!"
Por despecho se casó con esta explotadora de Broadway, pero después se convenció de que el alma de esa mujer no se compraba con dinero!
JOHN GILBERT
"LEJOS de BROADWAY"
EL BRENDEL
La deliciosa LOIS MORAN
La monísima MADGE EVANS
5½ GIUSEPPE RADAELLI 9½
el gran tenor dramático, cantando
"LUCEVANO LE STELLE" de Tosca
"PECCHÉ"... Canción Napolitana
"O PARADISO"... de AFRICANA

MUSICA Y MUSICOS

La Solidaridad Musical.

Organiza un gran concierto que se efectuará el domingo próximo en el teatro Martí.

A las diez de la mañana.

Participan en este concierto la Orquesta Filarmónica de la Habana, bajo la dirección experta del Maestro Pedro Sanjuán y Rosario García Orellana, soprano ligera de voz argentina y condiciones artísticas.

En el programa figuran obras de Tschaikowsky, Tscherepnine, Mozart, Saint—Saens, Sanjuán y Turina.

Mucha ha sido la venta de localidades, quedando ya pocas para la taquilla.

El producto de este concierto engrosará los fondos sociales de la Solidaridad Músical que con tanto entusiasmo y cuidado viene preparando este concierto.

Para el día 15 del actual ofrecerá su concierto mensual la Orquesta Sinfónica de la Habana bajo la dirección del aplaudido Maestro Gonzalo Roig.

El concierto se efectuará mañana en el Auditorium a las diez de la mañana.

La Sociedad Infantil de Bellas Artes ofrece sus dos sesiones mensuales los domingos 15 y 29 en el Teatro Riviera a las 9 y media de la mañana.

En el programa del día 15 figuran atractivos diversos, entre ellos la representación de una comedia por los alumnos de la clase de declamación de Modestín Morales.

Habrán otros números igualmente atractivos.

En este mes comenzará a editarse el Boletín de la Sociedad, nuevo aliciente que se ofrece a los asociados.

Hay otros proyectos que se darán a conocer en breve.

Mamie Smith, artista negra se ha presentado con éxito en el Teatro Encanto.

Especializa en los cantos populares americanos como «You are driving me crazzy» que es de todos conocido y en los que han dado en llamarse «Blues» cantos de ritmo lento y carácter melancólico, propios del Sur norteamericano, y muy lejos de los admirables «Negro Spirituals» que cultivan así mismo los negros del Sur y que constituyen una parte importantísima de la literatura musical americana. La sencillez de las palabras y de la música en los llamados Negro Spirituals, dan a esas canciones un encanto único. Aquí entre nosotros casi puede asegurarse que son desconocidos.

Algunos cantantes que nos han visitado han dado a saborear en sus recitales algunos Spirituals, como Mina Hager, que los interpreta a maravillas.

Tal vez Mamie Smith lo haga también, si es que a ellos se ha dedicado. Es muy diferente cantar «blues» a interpretar esos «Spirituals», gritos extemporáneos de profunda emoción que lanzaban los negros mientras trabajaban, presos de gran excitación, por regla general de naturaleza religiosa, que les hacía invocar en sus cantos a la muerte, la resurrección, a Satanás etc. usánlo como temas favoritos.

Bueno es que no demos en confundir los «Blues» con los «Negro Sspirituals».. Pudiera suceder que cualquier día de estos, algún entusiasta se empeñara en que alguno de los cantantes extranjeros que nos visitan le obsequiara con el «Negro Spritual» titulado «Am I Blue» y en algún cabaret pidiera al Jazz Band que ejecutara el conocido «Blue»: «Oh Peter, Go Ring Dem Bells»..!

N. B.

DIMITIERON ALTOS JEFES DE SANIDAD

Fueron dejados cesantes más de 100 empleados temporeros. Dos cadáveres continúan insepultos

Por exigirlo el Código Electoral, todos los funcionarios públicos que optan por puestos en las asambleas municipales próximas a reunise para designar sus delegados a las provinciales, ayer presentaron la renuncia de sus cargos numerosos altos jefes de la Secretaría de Sanidad y Beneficencia. Dichas renuncias serán llevadas al señor Presidente de la República.

Los funcionarios que renunciaron son los doctores Alfredo Comas, Jefe de Despacho; Fernando J. del Pino, Director de Beneficencia; Enrique Guiral, Letrado Auxiliar, Antero Luis Navarro y Pelaéz, Director del Hospital Nacional General Calixto García, Agustín Madan, médico de Higiene Infantil; señor Díaz Barreiro, Jefe de Despacho de la Jefatura Local de Sanidad de Camagüey el señor Luis Valdés, Inspector y un escribiendo de la oficina de sanidad en Santa María del Rosario.

CESANTIAS DE TEMPOREROS

Ayer firmó el Secretario de Sanidad un gran número de cesantías de empleados temporeros del Departamento que cobraban sus haberes por el Fondo de Epidemias.

Hoy probablemente serán entregadas dichas cesantías.

DEBEN COOPERAR CON LOS JUECES

La Dirección de Sanidad ha comunicado a todos los jefes locales de la República la obligación en que están de cooperar a la buena administración de Justicia cuantas veces ésta lo solicite en bien de la salud pública, aunque no haya tenido intervención en el caso.

CADAVERES INSEPULTOS

Un nuevo problema se le ha presentado a la Dirección de Sanidad con el enterramiento de cadáveres de personas pobres de solemnidad, debido a la negativa de los Alcaldes Municipales que alegan carecer de recursos para tales servicios.

Ayer el doctor Fortún, Director del Hospital de Remedios, informó al Director de Sanidad encontrarse en estado de descomposición ya, los cadáveres del asiático José Chang, del pueblo de Zulueta y de Manuel Pisco, de Yaguajay, los cuales fallecieron en dicho centro benéfico, negándose a darles sepultura el Alcalde Municipal.

Inmediatamente el Director de Sanidad dió cuenta de lo que sucedía al Gobernador de Santa Clara, doctor Vázquez Bello, recordándole la obligación en que están los Alcaldes de dar sepultura a los cadáveres de pobres de solemnidad de acuerdo con la Ley Orgánica de los Municipios. Asimismo pasó otro telegrama al Alcalde Municipal diciéndole que de acuerdo con el artículo 333 de las Ordenanzas Sanitarias debe proceder al enterramiento de dichos cadáveres o de lo contrario dará cuenta a los Tribunales de Justicia.

NO CONCURRIO EL SECRETARIO

Durante todo el día de ayer no concurrió a su oficina el Secretario de Sanidad, ignorándose las causas. A su casa le llevó las firmas urgentes entre ellas las cesantías decretadas de empleados del Fondo de Epidemias el señor Juan Losada, Jefe de la Oficina.

RAMSAY MAC DONALD VISITO AL REY, ANTES DE IR PARA LA CLINICA

LONDRES, mayo 4 US.—El primer ministro Ramsay MacDonald usaba espejuelos de color cuando visitó al Rey Jorge en el día de hoy, antes de ingresar en la Clínica de Park Lane donde será operado mañana en el ojo izquierdo.

Después de visitar al Rey, MacDonald retornó a Downing Street para recibir a Sir Josian Stamp, director del Banco de Inglaterra.

Más tarde el jefe del gobierno asistió a una comida íntima antes de dirigirse al hospital.

MAÑANA, ESTRENO DE «LOCURAS» EN MARTI

Un gran estreno anuncia para mañana «Martí»: el de la revista de gran espectáculo «Locuras», original de María Teresa Cruz Muñoz.

Se trata de una obra de gran aparato escénico, en un acto dividido en un pórtico, un prólogo y doce cuadros, para los cuales han pintado magníficas decoraciones Manolo Roig y Nono Noriega.

La empresa ha realizado un gran esfuerzo para el montaje de esta obra, cuya música es de los maestros Jaime y Rodrigo Pratts, el «atrezzo» de José Rivera y el vestuario de Finzi. El Sevillanito ha montado los ballables.

Hoy, en el turno de las 8 y 45: «¡Qué familia!», divertido juguete de Sánchez Arcilla y el maestro Laguna.

A las 10 y 30 «No me beses», la bella revista de Sánchez Arcilla, con música de los maestros Grenet y Laguna. Luneta $0.30, butaca $0.20, tertulia $0.10.

El sábado, extraordinaria tanda elegante a las 5 y 15, con el concurso de los valiosos artistas Luisa María Morales, Rosario García Orellana, Teresita España y Marcelino del Llano.

UN GRAN ESTRENO EN «FAUSTO»

«Fausto», el teatro de los grandes estrenos, anuncia para hoy una película de extraordinario interés: nos referimos a «El Corsario», cuyos principales intérpretes son Chester Morris y Alison Loyd.

Hay una piratería moderna, que no difiere de la antigua más que en sus procedimientos. En esta película se nos presentan algunas facetas de la historia, interesante y movida, de un corsario de nuestros días.

Chester Morris, que es uno de los actores más famosos del teatro y del cine norteamericanos, realiza una magnífica labor en esta película, que es la nueva versión sonora de un tema que ya utilizó el cine silente y que causó verdadera sensación en el público.

Una rubia encantadora, Alison Loyd, secunda la magistral labor de Chester Morris en esta emocionante y espectacular superproducción.

Chester Morris y Alison Loyd en «El Corsario».

ANUNCIESE EN EL
Diario de la Marina

HOY FAUSTO HOY
3½ A 11½ — 3½ A 11½
ESTRENO EN CUBA
3½ a 8 = 30 LUNETA = Preferencia 40
8 a 11½ LUNETA PREFERENCIA 50
ARTISTAS UNIDOS presentan la colosal producción
EL CORSARIO
con CHESTER MORRIS
Una novela moderna, sentimental, de amores y aventuras. El quiso demostrar al padre de su amada de lo que su valor y temeridad eran capaces.

Encanto HOY ULTIMO DIA
PRESTIGIO
CON ANN HARDING
ADOLPHE MENJOU
MELVYN DOUGLAS
NUEVA PRESENTACION DE MAMIE SMITH
NUEVOS NUMEROS Y LA ORQUESTA DEL TEATRO ENCANTO
Precios de 3½ a 7½ 40¢
de 7½ a 11½ 50¢
Niños 20¢
MAÑANA CLIVE BROOK
EN LABIOS SELLADOS
UNA PELICULA PARAMOUNT
NUEVO SHOW
NUEVOS NUMEROS Y LA ORQUESTA DEL TEATRO ENCANTO

M.E.C.D. 2016

La Alimentación Adecuada Fomenta la Alegría

Es fácil sentirse feliz cuando rebosa Ud. de salud palpitante. Y uno de los modos más sensatos de conservarse en salud es comer alimentos adecuados—alimentos que le den energía, que le permitan bailar, trabajar y hacer ejercicio sin fatigarse.

Coma Maizena Duryea—uno de los mejores alimentos naturales para dar fuerza y resistencia. Es delicioso al paladar y puede prepararse en una variedad de platos exquisitos.

Escriba solicitando un ejemplar gratis de nuestro último libro de cocina que contiene numerosas recetas para preparar la.

MAIZENA DURYEA

GRATIS

28

F. A. LAY, AGENTE
Apartado 693 - Habana

Envíenme un ejemplar GRATIS de su libro de cocina.

Nombre.....

Calle.....

Ciudad.....503—2

BRIDGE

POR
T-Francis-T

Los dos elementos que nos quedan por estudiar en relación con los ofrecimientos defensivos son el score de los contrarios y el factor psicológico determinante de las reacciones, tanto de los adversarios como de nuestro compañero, frente a los ofrecimientos de esta clase.

El score contrario es un punto muy importante, sobre todo estando vulnerables y si se trata de un «rubber» de 700 puntos.

En estas circunstancias es aconsejable forzar con un ofrecimiento defensivo aún sabiendo el peligro de incurrir en penalidad, debiendo detenernos siempre en el límite en que claramente se vea que la penalidad será mayor que el rubber que perdamos.

Algunos maestros consideran razonable perder 400 puntos para evitar que los contrarios hagan juego (tres bazas dobladas no vulnerables) pues como le dan un valor de 400 puntos al primer juego estiman que no se incurre en ninguna pérdida extra.

La pérdida de los mismos 400 puntos para evitar que los contrarios hagan juego, estando vulnerables nosotros, es igualmente aconsejada pues a este segundo juego se le da un valor, también convencional, de 500 puntos y aún perdiendo 400 puntos para evitarlo ganamos cien.

Tratándose de hacer rubber, vulnerables nosotros, podemos arriesgar hasta 600 puntos que es el valor, siempre convencional. Del tercer juego, lo que no envuelve tampoco pérdida extra, debiendo tenerse muy en cuenta que la pérdida no puede pasar en este caso de dos bazas, pues que tres dobladas vulnerables significarían una pérdida de 1.000.

Por último, al hacer un simple ofrecimiento defensivo es necesario no perder de vista la interpretación que, a través de sus respectivos temperamentos, le darán al mismo el adversario y el compañero.

Este factor psicológico, último elemento, que debe considerarse en los ofrecimientos defensivos, es de una importancia tanto mayor cuanto que no hay libro que pueda prever cómo reaccionarán el compañero o los adversarios frente a un ofrecimiento subsecuente.

Sobre todo, estando vulnerables debe considerarse, antes de hacer un ofrecimiento de esta clase, el temperamento y condiciones del compañero y de los contrarios cuidando de no arriesgarse ante un compañero optimista y que fácilmente se va a las nubes, en particular cuando los contrarios con conservadores y pertenecen a esa categoría de jugadores ventajistas a los que se conoce como «los emboscados detrás de la cerca», pues entonces un ofrecimiento defensivo, interpretado ligeramente por nuestro compañero, o aprovechado hábilmente por los contrarios, puede producirnos una penalidad enorme.

Este factor psicológico, lo repetimos, no está regulado ni puede estarlo por ningún libro ni sistema y es uno de los casos, bastante frecuentes en el Bridge, en que el jugador necesita usar su propio cerebro para resolver las situaciones que se presentan si no con el mayor provecho, al menos con el menor riesgo.

(La correspondencia para esta Sección debe dirigirse a T-Francis-T, Apartado 506, Habana).

Habaneras

(Viene de la Página CINCO)

SANS SOUCI

NOCHE DE GALA

Noche de esplendor social.
Como todos los jueves.
Será así la de hoy en el aristocrático restaurant campestre **Sans Souci**, como todos los jueves de gala.
Las principales familias del gran mundo habanero, asiduas concurrentes a ese encantador y elegante lugar de **rendez vous**, se congregarán esta noche, en ese predilecto centro de esparcimiento, en nutridos y animados **parties**.
Habrá, hoy, como noche de moda atractivos números de **show**
Tocará la aplaudida orquesta del profesor Víctor Rodríguez los mejores números de su extenso repertorio.
Y cantará Pinelli.
A propósito de **Sans Souci** diremos que para el sábado próximo se anuncia una simpática fiesta: La Noche de los Globos.
Aquel precioso lugar aparecerá decorado artísticamente con profusión de globos de diversos colores.
Son muchas las reservaciones de mesas que se están recibiendo por el teléfono FO-7979 para la noche del sábado.
Se llenará **Sans Souci**.
¿Cómo dudarlo?

AMIGOS DE LA CULTURA FRANCESA

Del día.
Un acto interesante.
A las cinco de la tarde y en los salones del Círculo de Amigos de la Cultura Francesa, la bella y culta dama Conchita Valdivia de Santo Tomás, hija del inolvidable **Conde Kostia**, leerá un interesantísimo trabajo literario que ella titula **El musicismo de Armando Godoy.**
La señora de Santo Tomás, recitadora exquisita, dirá los más bellos versos del gran poeta francocubano.
En francés.

LA ORQUESTA OMAVE

Ventajosamente contratada.
La Orquesta **Omave.**
El magnífico conjunto que dirige la encantadora Blanquita Sainz, pianista exquisita, ha firmado contrato para actuar en el Teatro Velasco, de Matanzas.
Una gran orquesta.
En la que actúan como solistas Dora Osiel, la afortunada intérprete de nuestros ritmos, y el tenor Medrano, uno de los artistas predilectos del público matancero, que no lo olvida como insuperable intérprete de **El cafetal** de Galarraga y Lecuona.
Un decorado bellísimo y nuevo completan la presentación de la orquesta **Omave.**
Un magnífico conjunto.
Que triunfará en Matanzas.

LAS PROXIMAS BODAS

Larga la relación
De las bodas de mayo.
Llenan un extenso capítulo que brindará a la crónica tema elegante.
Para la noche del jueves 19 está señalada la de la lindísima señorita Conchita Tamargo y el señor Alonso del Portillo, rico comerciante de esta plaza.
Será en la Parroquia del Vedado.
A las nueve y media.
Aquel templo del aristocrático **quartier** lucirá las galas de una regia decoración floral obra de **Milagros**, el afamado jardín cuyos floristas exquisitos tendrán a su cargo también la confección del bouquet nupcial.
Boda de grandes simpatías.
Que me propongo reseñar.

CHIQUITICA AZPIAZU

En la Clínica Bustamante.
Lista para ser operada.
Se encuentra allí, donde será sometida mañana viernes a una intervención quirúrgica, la encantadora y distinguida señorita **Chiquitica** Azpiazu y García Vieta.
Operación de apendicitis.
Que le practicará el ilustre cirujano, doctor Rafael Nogueira.
Por su feliz resultado hago votos.
Muy sinceros.

(Continúa en la Página NUEVE)

BOLSAS DE GALALIT

Acabamos de recibir de París un nuevo surtido de BOLSAS DE GALALIT.

Las tenemos blancas y de varios colores.

Mathilde Cumont

Ofrece a la Sociedad habanera la más selecta colección de Modelos de SOMBREROS DE PAJA para el Verano, ofreciéndose al mismo tiempo para copiar dichos modelos con las pajas de moda a precios reducidísimos.

Retiramos de la Aduana en el día de ayer los más lindos SWEATERS de Tricot de Seda que han llegado a la Habana así como algunos «ensembles» de la misma tela propios para embarcar.

NOTICIAS DE LA POLICIA JUDICIAL

UNA DENUNCIA

María Díaz, vecina de Belascoain 15, dió cuenta de la desaparición de su hija Aida, menor de edad, suponiendo que no sea ajeno a ello su novio José María Amor, dependiente de la peletería «La Flor Cubana». El acusado fué detenido, negando su participación en el hecho que se investiga, siendo más tarde acusado por la joven de haberla sustraído de su residencia.

ESTAFA DE 35 PESOS

Sabá Azar Nedbark, vecino de Concepción de la Valla 33, dió cuenta que su mamá convino con el dentista doctor Juan Robaina, vecino de Monte y Angeles, el arreglo de su dentadura y después de haber recibido de la misma la suma de 35 pesos ha desaparecido sin cumplir el convenio, por lo que se estima perjudicada.

INGENIERO ACUSADO

El ingeniero Miguel Sarrapiñana fué acusado por Pedro Gato Chao, vecino de Amargura 73, de negarse a abonarle el importe de los trabajos que realizó en la casa San José 109, estimándose perjudicado en la cantidad de 1,120 pesos 92 centavos, así como de haberse apoderado de los documentos relacionados con su reclamación.

ACUSADO DETENIDO

Emilio Guzmán Soto, vecino de San Rafael 43, fué acusado por su socio Teodoro Ros y Rigol, vecino de Galiano 94, de negarse a mostrarle los libros de contabilidad del establecimiento «Los Encantos», situado en San Rafael y San Nicolás, del cual son propietarios ambos. El acusado negó los cargos, haciendo constar que la sociedad obtuvo ganancias por valor de 61 mil pesos, que Ros se niega a repartir entre sus socios, haciéndolo aparecer como pérdidas.

UNA DENUNCIA

Francisco Giner Padrón, vecino de Santa Emilia número 78, denunció a la policía que en su domicilio guarda el auto 51171, propiedad de su hermano Roque, de cuyo vehículo le robaron durante la pasada madrugada determinados accesorios, que estima en quince pesos, sin que tenga sospechas de nadie.

Palacio

REGRESO EL PRESIDENTE

El secretario de la Presidencia, señor Ricardo Herrera, nos informó en las primeras horas de la mañana que el Presidente de la República, acompañado de los generales Alberto Herrera y Eugenio Molinet, así como de los ayudantes y del presidente de la Compañía de aviación Curtiss, había despegado a bordo del trimotor en que hizo el vuelo de la Habana a Oriente, del campo de aviación de la finca «La Venta», a las siete y media de la mañana, emprendiendo viaje con viento favorable hacia esta capital.

En efecto, a las doce y media del día aparecieron en el espacio y volaban sobre la Habana el trimotor en que viajaba el Presidente y los dos aparatos del Ejército, tipo corsario, que lo escoltaron en la jornada aérea.

A recibir al Presidente al aeropuerto de Rancho Boyeros acudieron numerosos elementos oficiales y muchos amigos.

EN PALACIO

Después de almorzar en su finca de Santiago de las Vegas el Presidente regresó a Palacio recibiendo la visita de distintos amigos y despachando además con don Ricardo Herrera los asuntos pendientes, por la tarde salió el Presidente a dar un paseo por la ciudad, acompañado de sus ayundantes y del capitán Manuel Rodríguez Batista.

LA PONENCIA DE LA LEY DE ALCOHOL

Hasta la entrante semana no será elevado al Presidente de la República el informe o ponencia que acaba de ser aprobado en las reuniones celebradas por los alcoholeros y los representantes azucareros y demás elementos técnicos que han estado en la anterior semana cambiando impresiones sobre ese importante asunto.

NO HUBO CONSEJO

El Consejo de Secretarios semanal que debió celebrarse ayer en Palacio fué suspendido por encontrarse ausente el jefe de la Nación, quedando los asuntos a tratar para la próxima reunión.

VISITAS

Durante la mañana de ayer visitaron al secretario de la Presidencia, el presidente de la Cámara, señor Guas Inclán, y el secretario de Gobernación, doctor Zubizarreta. Este último dejó a la firma distintos decretos.

LOS EMPLEADOS DEL CENSO

Una comisión de ex empleados del Censo a quienes se les adeudan varias mensualidades, acudieron en comisión ayer a Palacio solicitando audiencia del Presidente para visitarlo y recabar de él que se interese por que el Congreso vote cuanto antes el crédito necesario para esas atenciones.

Puerto

DESEMBARQUE DE $300.000.—Custodiado por un piquete del Ejército y un camión de Obras Publicas, fueron llevadas desde el muelle de la Ward Line a la Tesorería de la República, las cajas contenien do la segunda remesa de plata acuñada y que en total suman 300.000 mil pesos, todo en monedas de un peso y que llegaron en el Orizaba, como hubimos de publicar en la edición anterior.

EL CRISTOBAL COLON.— De Bilbao, Santander, Gijón y la Coruña, ha llegado el trasatlántico español Cristóbal Colón, que manda el capitán don Eduardo Fano, y que trajo carga general, 163 pasajeros para la Habana y conduce carga y 75 pasajeros en tránsito para Veracruz.

Llegaron en este vapor el señor Alvaro Maldonado, ex secretario de la Embajada de España y señora, quien ahora va de cónsul de España en Tampa; Juan Pinol Ferrer y familia; Julio Blanco Domenech; Rosa Agüero Pérez; doctor Arturo Graso Alemán; Luis A. Fernández; Gregorio Abeso; Thomas Ruiz Mier, Víctor Gómez García; Juan Arronte; Juan Oliver; Daniel Fernández; Tomás H. de la Vega; Plácido Ruisánchez; Inés Alvarez; Antonio Iglesias; Carmen Fernández e hijo; Bernardo Fernández e hijos; Bernardo Fernández y señora; Angel Mijares; Leopoldo Tuya; Jaime Santos; Baldomero Menéndez y familia; Hortensia García; Rufino Méndez García; Ramón Montané; Francisco Campos; Domingo Crespo; Antonio Lago Pérez y familia; Antonio Durán; Emilio Labrador; Cristina Roja e hijos; Antonio Armada; Dionisio Barriueso; Enrique Piquer; Jorge Escoda; Margarita Barcia e hijos; Luis García; Domingo Rodríguez; Daniel López; Juan Alvarez; Ramón López; Jesús José López; Esther Valdés, y otros.

Una pasajera de este barco, nombrada Hortensia García, que embarcó en la Coruña, fué remitida al Hospital Las Animas por tener la temperatura anormal.

Entre los pasajeros en tránsito de este barco viajan el escritor Germán Cueto y familia; los artistas Angelina Beloff y Salvador Bangos; José Argüelles, canciller de la Legación de España en México y señora y José Barrenechea, agente de la Trasatlántica Española en Tampico.

EL MORRO CASTLE.— De Veracruz llegó el vapor americano Morro Castle, de la Ward Line, que trajo carga general, doce pasajeros para la Habana y conduce carga y 83 pasajeros en tránsito para Nueva York.

Llegaron por este vapor Arturo Campol; Mario Sena; Margarita Simerman; Raoul Navarro y Jacinto Navarro, que fué como polizón.

Entre los de tránsito viajan el diplomático mejicano Octavio G. Barrada.

PRODUCTOS CUBANOS.— Lleva el Morro Castle para Nueva York 10.000 sacos de azúcar refino, 10.000 huacales de piñas; 1.500 de toronja; 85 barriles de miel de abeja; 65 cajas de esponjas; 215 bultos fibra para cepillos; 130 bultos; 500 fardos y 15 rollos de jarcia.

LOS QUE EMBARCARON.— En el Morro Castle embarcaron Luis Azcárate; Félix y Ramón de Armas; Patricio Amigo; Charles Andaloro; doctor James Noland; Rosario Medina; Luis Ferrán; Alfonso Zanette; Ramón Coeho y familia.

EL PRESIDENT WILSON.— De San Francisco de California llegó el vapor americano President Wilson, de la Dollar Line, que trajo carga general, dos pasajeros para la Habana y conduce carga y 44 pasajeros para Nueva York, para donde siguió viaje anoche.

Para la Habana llegaron en este vapor el ingeniero Arthur White y el joven cubano Secundino R. Rodríguez.

CELEBRANDO SUS BODAS DE ORO.— La pareja más interesante entre todos los pasajeros del President Wilson es Mr. and Mrs. Alfred Bagley, de Los Angeles, quien está celebrando sus bodas de Oro, pues ya cumplieron cincuenta y un años de casados; pero hasta ahora no le fué posible emprender este viaje que sólo tiene por objeto celebrar este acontecimiento.

El cuenta 87 años de edad, y ella setenta, y siempre vivieron bajo el mismo techo, deslizándose su vida dentro de su magnífica granja, gozando plenamente de los dones de la Naturaleza.

Irene Barrymore, la esposa del célebre actor cinematográfico, mundialmente conocido, es otra de los pasajeros del buque de la Dollar.

También figuran entre esos viajeros cuatro potentados de los negocios petroleros: Gregg E. Ilfton, C. G. Fergrsoy, William Wood, en tanto que su compañero A. D. White desembarcó en la Habana; Mr. Eale P. Barker y señora, es un propietario de una gran tienda en Los Angeles; Mrs. Frank C. Hend, ex artista y escritor; Mrs. M. P. Howe, esposa del corresponsal de la Prensa Asociada en Tientsin; Mr. G. B. Robertson, del Bureau de Correos de Manila; Fred C. Blaud, concesionario de las carreras de caballos en Aguas Calientes y el coronel retirado Allan Stuart, quien tomó parte en la guerra hispanoamericana y va con su esposa.

EL CALAMARES.— De Cristóbal llegó el vapor americano Calamares, que trajo pasajeros para la Habana y conduce frutas y pasajeros en tránsito para Nueva York.

MR. MC DONALD.— Entre los pasajeros en tránsito de este vapor figuran Mr. W. J. McDonald, vicepresidente de la Wendell P. Colton, agencia de publicidad de Nueva York que controla los anuncios de la United Fruit Com., y con ellos viaja Mrs. W. M. Pen'ck, esposa del vicepresidente de la United Fruit, todos los cuales fueron recibidos por los señores Molamphy, Austin, Kellay y Lanier.

Para la Habana llegaron en este vapor Telmp Herrera y dos devueltos: Antonio Montero, hondureño y Antonio Miguel, mejicano, quienes serán enviados a sus respectivos países.

LOS QUE EMBARCARON.— Por la Ruta de la Florida y en el vapor de ese nombre embarcaron los señores Dominico Mess.na y señora; Juana Joe; Lorenzo Pérez de Armas; Matilde Herrera; Belisario Alvarez; José Gurri; Joseph Velery e hijos, que llevan el cadáver de Mrs. Valery, fallecida recientemente en Cuba.

EL HENRY M. FLAGLER.— El ferry Henry M. Flagler, llegó de Key West, con wagones de carga general.

SALIDAS.— Salieron ayer el Florida y el Henry M. Flagler, para Key West.

El Parismina, para Tela.

El Orizaba, para Progreso.

El President Wilson, para Nueva York.

El Morro Castle, para Nueva York.

El Calamares, para Nueva York.

LOS QUE SE ESPERAN HOY.— Hoy llegarán el Río Bravo, al aclarar, y el Florida, por la tarde.

En la venta inaudita de La Casa Life

$11.50 el delicioso colchon de flor de seda 100x100 forrado con damasco

Tamaño camero con 5 pulgadas de espesor

El mismo por el que antes se pagaba $18.00

La Casa Life

Teniente Rey y Habana
Teléfono A-6724

San Rafael y Rayo
Teléfono M-7063

Belascoaín 24
entre Neptuno y San Miguel
Teléfono U-8666

PRECIO INAUDITO

& Life (VIDA) G R

MULTIPLE

✝

E. P. D.

EL SEÑOR

JUAN GIL GARCIA

HA FALLECIDO

Dispuesto su entierro para hoy, jueves, 5, a las cinco p. m., los que suscriben: su esposa, hijos y demás familiares, suplican a las personas de su amistad se sirvan concurrir a la casa mortuoria, calle de San Nicolás 179, altos, para de ahí acompañar el cadáver hasta el Cementerio de Colón, favor que agradecerán eternamente.

Habana, 5 de mayo de 1932.

Dolores Delgado Viuda de Gil, Natividad y Juan Gil Delgado, Dr. Octavio Coronado, Dr. Alejandro Chardiet.

Personas condenadas por la Comandancia Militar, por infringir los bandos

Habana, 3 de mayo, 1932.

Relación de los individuos juzgados por el Juez Delegado de la Corancia Militar en la Habana, en el día de la fecha.

Lumierski Hers, s. o. a., 15 días de arresto y 50 pesos de multa, por infracción del bando número 8.

Lumierski Hers, s. o. a., 15 días de arresto y 50 pesos de multa, por infracción del bando número 8.

Paulino Díaz Blanca, 15 días de arresto y 50 pesos de multa por infracción del bando número 8.

Paulino Díaz Blanco, 15 días de arresto y 50 pesos de multa por infracción del bando número 8.

Alfredo Morales Martnea (a) H. Fark, 15 días de arresto y 50 pesos de multa por infracción del bando número 8.

Francisco Landeta Villazón, 15 días de arresto y 50 pesos de multa por infracción del bando número 1.

Angel Puertas Landeta, 15 días de arresto y 50 pesos de multa por infracción del bando número 1.

Jacinto Hoyos García, 15 días de arresto y 50 pesos de multa, por infracción del bando número 4.

José Caamaño Santiso, 15 días de arresto y 50 pesos de multa, por infracción del bando número 4.

José Piñero Barro, 15 días de arresto por infracción del bando número 1.

Ramón Garcí Palenzuela, 15 días de arresto por infracción del bando número 1.

Alberto Vidal Acosta, 15 días de arresto, por infracción del bando número 1.

Isauro Jiménez Avila, 15 días de arresto, por infracción del bando número 1.

Antonio F. Casanova, s. o. a., 15 días de arresto por infracción del bando número 8.

Francisco Rodríguez Sosa, 15 días de arresto po rinfracción del bando número 8.

Modesto Chamizo González, 15 días de arresto por infracción del bando número 4.

Enrique Vivero Embale, 15 días de arresto, por infracción del bando número 8.

Basilio Yin Piloto, 15 días de arresto por infracción del bando números 2 y 4.

Basilio Yin Piloto, 9 pesos de multa por infracción del bando números 2 y 4.

Gumersindo Gómez López, 9 pesos de multa por infracción del bando número 2.

Roberto Martínez León, absuelto.

José A. del Valle, M. M. Capitán del Ejército Nacional, Juez Delegado de la Comandancia Militar en la Habana.

Habana, 4 de mayo de 1932.

Relación de los individuos juzgados por el Juez Delegado en la Comandancia Militar en el día de la fecha.

Manuel Grande Pradá, 15 días de arresto y 50 pesos de multa por infracción del Bando número 1 y 4.

Manuel Grande Prada, 15 días de arresto y 50 pesos de multa por infracción del Bando número 1 y 4.

José Amar Atas, 15 días de arresto y 50 pesos de multa por infracción del Bando número 1 y 4.

José Amar Atas, 15 días de arresto y 50 pesos de multa por infracción del Bando número 1 y 4.

Samuel Adams, s. o. a. 15 de arresto y 50 pesos de multa por infracción del Bando número 1 y 7.

Samuel Adams, s. o. a. 15 de arresto y 50 pesos de multa por infracción del Bando número 1 y 7.

Germán Anisment, s. o. a. 15 días de arresto y 50 pesos de multa por infracción del Bando número 1 y 2.

Germán Anisment, s. o. a. 15 días de arresto y 50 pesos de multa

Miguel LITVINCHUSK, s. o. a. 15 días de arresto y 50 pesos de multa por infracción del Bando número 1 y 7.

Szzmerck Waszausk s. o. a. 15 días de arresto y 50 pesos de multa por infracción del Bando número 1 y 7

Szzmerck Waszausk s. o. a. 15 días de arresto y 50 pesos de multa por infracción del Bando número 1 y 7

Isaac Yagochich s. o. a. 15 días de arresto y 50 pesos de multa por infracción del Bando número 1 y 7.

Isaac Yagochich s. o. a. 15 días de arresto y 50 pesos de multa por infracción del Bando número 1 y 7.

Elpidio Hernández García, 15 días de arresto y 50 pesos de multa por infracción del Bando número 1 y 7.

Elpidio Hernández García, 15 días de arresto y 50 pesos de multa por infracción del Bando número 1 y 7.

Simón Mendel s. o. a. 15 días de arresto y 50 pesos de multa por infracción del Bando número 1 y 7.

Simón Mendel s. o. a. 15 días de arresto y 50 pesos de multa por infracción del Bando número 1 y 7.

Grimberge Abraham, 15 días de arresto y 50 pesos de multa por infracción del Bando número 1 y 7.

Grimberge Abraham, 15 días de arresto y 50 pesos de multa por infracción del Bando número 1 y 7.

Rafael Lejno s. o. a. 15 días de arresto y 50 pesos de multa por infracción del Bando número 1 y 7.

Rafael Lejno s. o. a. 15 días de arresto y 50 pesos de multa por infracción del Bando número 1 y 7.

Abraham Ali Deobi, 15 días de arresto y 50 pesos de multa por infracción del Bando número 1 y 4.

Abraham Ali Deobi, 15 días de arresto y 50 pesos de multa por infracción del Bando número 1 y 4.

Agustín Martínez Verdalle, 15 días de arresto y 50 pesos de multa por infracción del Bando número 1 y 4.

Agustín Martínez Verdalle, 15 días de arresto y 50 pesos de multa por infracción del Bando número 1 y 4.

Rafael Jústiz Flores, 15 días de arresto y 50 pesos de multa por infracción del Bando número 1 y 4.

Rafael Jústiz Flores, 15 días de arresto y 50 pesos de multa por infracción del Bando número 1 y 4.

Atajase Jase, s. o. a., a 15 días de arresto y 50 pesos de multa por infracción del Bando número 1 y 4.

Atajase Jase, s. o. a., a 15 días de arresto y 50 pesos de multa por infracción del Bando número 1 y 4.

Ramón Seidi s. o. a. 15 días de arresto y 50 pesos de multa por infracción del Bando número 1 y 4.

Ramón Seidi s. o. a. 15 días de arresto y 50 pesos de multa por infracción del Bando número 1 y 4.

José Corrales Montero, 15 días de arresto y 50 pesos de multa por infracción del Bando número 1 y 2.

José Corrales Montero, 15 días de arresto y 50 pesos de multa por infracción del Bando número 1 y 2.

Antonio Salazar s. o. a. 15 días de arresto y 50 pesos de multa por infracción del Bando número 1 y 2.

Antonio Salazar s. o. a. 15 días de arresto y 50 pesos de multa por infracción del Bando número 1 y 2.

José Yorevitch, s. o. a., a 15 días de arresto y 50 pesos de multa por infracción del Bando número 1 y 2.

José Yorevitch, s. o. a., a 15 días de arresto y 50 pesos de multa por infracción del Bando número 1 y 2.

Juan Rodríguez Fernández, Absuelto

Horacio Cruz Garro, Absuelto.

Miguel Angel Peñalver Pérez, Absuelto.

Roberto Romero Moré, Absuelto.

JOSE A. DEL VALLE M. M. Capitán del Ejército Nacional.—Juez Delegado de la Comandancia Militar en la Habana

M.E.C.D. 2016

Sociedades Españolas

CTRO. GALLEGO Y LOS BARRIOS DE LA HABANA

La constitución de los comités en los mismos ya está dando muy buenos resultados en las filas

Va dando un resultado muy halagüeño para el Muy Ilustre Centro Gallego la constitución de los Comités que la Sección de Propaganda que preside el entusiasta señor Antonio Ginzo, está llevando a cabo en todos los barrios capitalinos.

Las personalidades que integran estos organismos están laborando con tal eficiencia, que ya se advierte un notable aumento de asociados en las listas del Centro y hay motivos sobrados para esperar que en un plazo muy breve esas inscripciones sumen muchos centenares.

No pasa día sin que el Presidente y los vocales de la Sección de Propaganda dejen de constituir algún Comité y ésta labor consciente y continuada ha de producir ópimos resultados en un futuro nada remoto

Puede asegurarse.

EL DEPORTIVO GALLEGO EN EL TEATRO NACIONAL

Todo está ya dispuesto para la celebración de la monumental «Verbena Bailable» que, organizada por los entusiastas elementos que integran el Club Deportivo «Centro Gallego» ha de celebrarse el sábado con brillantez insuperable en el teatro Nacional.

El programa de la que será hermosa fiesta se ha combinado cuidadosamente y son muchas y muy sugestivas las novedades que se anuncian. Las mejores y más celebradas orquestas capitalinas han sido contratadas para amenizar esta Verbena que ha de constituir por su esplendidez y originalidad un magno acontecimiento social.

Será la nota más saliente de la monumental Verbena, la concurrencia de la gentil y encantadora señorita Pilar Fournier que, al frente de un lucido e «invencible» equipo femenino hará en el vestíbulo del teatro varias interesantísimas exhibiciones balompédicas que han de llamar poderosamente la atención.

Se preparan además, muchas sorpresas agradabilísimas de gran efecto que han de merecer los aplausos de la concurrencia.

Noche de triunfo,—y de triunfo insuperable— ha de ser la del próximo sábado para el simpático Club Deportivo «Centro Gallego» que ha demostrado ser un «champion» en la organización de esta magnífica fiesta.

Nadie debe faltar el sábado a la espléndida «Verbena Bailable» que se celebrará en el teatro Nacional.

BAILE EN EL CULTURAL Y CENTRO VALENCIANO

El sábado día siete ha de celebrarse en los elegantes salones del Centro Valenciano, situados en la Avenida de Martí 118 altos el tradicional Baile de las Flores, que como es ya costumbre, se celebra todos los años en la residencia de los valencianos de la Habana.

La notable y nutrida Orquesta Rebollar es la encargada de proporcionar a la concurrencia, un selecto repertorio de piezas cubanas, españolas y americanas, para cuyo efecto ha de estrenar tres danzones uno de ellos dedicado al prestigioso Club Cultural y un paso-doble, al Centro Valenciano, juntamente con otros dos, debido a la imaginación del Maestro Rebollar que se revela como un gran músico.

Por las noticias, que nos llegan a esta casa, sabemos que el gentil Comité de Damas, que tan entusiasticamente está laborando, ha de tomar parte muy activa en esta fiesta bailable.

El baile será por invitación, las que se deben de solicitar en la Secretaría del Centro Valenciano, por los socios, para obsequiar a sus amistades. Será una verdadera noche de alegría, y en medio de tantas y lindas mujeres podremos titular el Baile, entre «Mujeres y Flores».

PROXIMA VERBENA DE ESTUDIANTIL CERVANTES

El próximo día 4 de junio se celebrará en los salones y azotea del Centro Castellano una monumental verbena que bajo el sugestivo título de «Cosmopolis» celebrará la Sociedad Estudiantil Cervantes en honor de sus asociados.

La calidad de los decorados así como la organización de la fiesta en que no se olvidaran detalles en beneficio de los asistentes hace pensar que los Cervantinos tendrán un éxito mucho mayor que su última Verbena Claros de Luna celebrada también en el Centro Castellano.

Los mejores conjuntos musicales amenizarán esta verbena ellos son: el jazz band Hermanos Martínez la Orquesta Romeu y los sextetos Nacional y Cubano 1927.

Habrá innumerables obsequios para las damas y damitas.

La azotea del Centro Castellano adornada en un estilo moderno y nunca visto hasta ese día.

UNA SOLA PRUEBA GRATIS
¡¡ ASMÁTICOS !!
LOFAOL
Sólo una muestra a cada persona mediante la presentación de TRES PERIODICOS COMPLETOS en la Droguería Sarrá.

JUNTAS DIRECTIVAS

CENTRO DE VENDEDORES COMERCIALES: celebrarán sesión los de su Sección de Propaganda, mañana, día cinco del actual a las 8 y media de la noche.

NATURALES DEL CONCEJO DE IBIAS; celebrarán Junta General extraordinaria mañana seis del actual a las ocho y media de la noche, en Jesús del Monte número 346.

HIJOS DE PASTORIZA: celebran Junta Directiva el día 8 del actual a las ocho y media de la noche en el Centro Gallego.

ASOCIACION DE REPRESENTANTES DEL COMERCIO: celebrarán Junta General el día 5del actual— hoy viernes, a las ocho y media de la noche, en el local social.

UNION DE TEVERGA, Proaza y Quirós; celebrarán Junta Reglamentaria, hoy día 5 del actual a las nueve de la noche, en el Centro Asturiano.

CLUB CHANTADA Y SU PARTIDO: celebrarán Junta Directiva el día seis del actual, a las ocho y media de la noche, en el Centro Gallego.

LOS DE VALLE DE ULLA DON RAMON RAYMONDEZ

Después de una permanencia de 8 años de incesante y fructífera labor para llevar a cabo la creación de la Sociedad del título y dirigirla luego durante dos periodos con gran acierto y elogio por parte de los demás componentes saldrá para España a bordo del vapor «Orduña» que zarpará del puerto de la Habana el próximo día 7 el señor Ramón Reymondez Rey, quién ostenta el título de Presidente de Honor. Va el señor Reymóndez a disfrutar de unas bien ganadas vacaciones a su pueblo natal de Prado a orillas del Ulla, dejando aquí un vacío entre los elementos más salientes de la comarca con quienes desarrolló sus actividades sociales y entre los cuales cuenta con grandes simpatías. Lo acompaña su distinguida esposa, la señora Carmen Brey y sus hijos Josefa y Manuel.

Para despedir a los distinguidos viajeros se ha nombrado una comisión oficial de la institución con su actual presidente señor Ramón Araujo al frente la Directiva en pleno y numerosos asociados.

Para el mismo vapor tiene tomado pasaje los señores Marcelino y Maximino Raymóndez éste con su señora e hijo, hermanos del señor Ramón Reymóndez.

BAILE «LAS FLORES» DEL CENTRO MONTAÑES

Promete resultar un acontecimiento el tradicional baile de las Flores que con un gran entusiasmo está preparando la activa Sección de Recreo y Orden y el que tendrá lugar el sábado 14 del actual en los amplios salones de la casa de los montañeses, Prado esquina a Neptuno.

Los mas modernos programas serán ejecutados por los conjuntos musicales Jiménez Rebollar; Jazz Band Ambasador, no faltando el imprescindible sexteto cuyo programa corre a cargo del famoso sexteto Boloña, quien después de una brillante tournée de dos años por las principales capitales de Europa y América reaparecerá esa noche ejecutando las piezas más modernas de su siempre extenso repertorio.

La Comisión del adorno del local ya ha empezado a preparar este, y tanto los salones como los demás departamentos del edificio social lucirán esa noche un adorno que solo elogios merecerá de todos los asistentes a la primer fiesta que organizan los «diplomáticos montañeses.»

Apenas anunciado esete baile ya se están apresurando a solicitar su invitación numerosas familias que siempre asisten a las fiestas de los montañeses.

Si Ud. aun no ha solicitado su invitación, hágalo con tiempo, bien personándose en la Secretaría social Prado y Neptuno o por el teléfono A-1740.

VERBENA DE DEPENDIENTES EN EL STADIUM LA POLAR

El próximo sábado 21 de mayo se efectuará en todos los Jardines y en el Stadium de La Polar la gran Verbena Benéfica que se efectuará para socorrer las necesidades de los muchos compañeros sin trabajo de la Unión Nacional de Dependientes de Víveres al Detalle. Un selecto Conjunto Musical habrá de amenizar esta fiesta y lo componen la Orquesta de Tata Pereira el Jazz Band Internacional el Quinteto Barcalés y la Sonora Matancera. Muchas industrias están enviando su contribución para esta gran fiesta que seguramente habrá de ser un grandioso triunfo para la Unión Nacional de Dependientes de Víveres. Muchas colectividades obreras también prestan su valioso concurso para el triunfo de esta Verbena. La Comisión Organizadora que está compuesta exclusivamente de miembros sin trabajo de la Unión Nacional de Dependientes de Víveres al Detalle viene laborando diariamente para lograr los mejores acuerdos que habrán de llevar a esta Verbena al triunfo.

Numerosos socios de la Unión así como las Delegaciones de San Antonio de los Baños, Marianao, y Güira de Melena, prestan también su valioso concurso para que esta Verbena, resulte un verdadero triunfo para la Unión.

DESPEDIDA CARIÑOSA A DOS PILOÑESES

Se van a la Madre Patria nada menos que el Presidente de la Unión Piloñesa y un vocal de su diligente Junta Directiva. Y para que se vayan con Dios y viajen con toda ventura y alegría, los socios les preparan una despedida cariñosa, muy merecida ya que los dos son piloñeses muy cien por mil. Acto que culminará en un ponche que tendrá lugar hoy día cinco del actual jueves en la Bilbaina de Prado y San Miguel.

Gracias por la invitación.

BUEN ACIERTO AMNISTIA DEL DEPENDIENTES

Gran número de asociados se acogen a sus beneficios para bien de socios y Asociación

Continúan acogiéndose en la Asociación de Dependientes socios a la amnistía promulgada. El Departamento de Contaduría ve desfilar por sus ventanillas numerosos asociados con ese fin, o a solicitar informes. Igualmente en la Secretaría General se realiza labor pareja.

No nos cansaremos de pregonar la bondad de esta resolución para con los socios. A los que no sean bajas les condona la deuda por concepto de recibos y les conserva no obstante su antigüedad; a los que son bajas les repone en su condición de socio, les da la antigüedad primitiva y les reintegra a su personalidad.

Es de aprovechar esta oportunidad para retornar al seno de la pródiga y generosa Asociación de Dependientes. Que es un seguro de salud y una institución de ideales.

LA VERBENA DE MAYO

Tres días tan solo nos separan de la fecha señalada para la Verbena en beneficio de los viejos de Munuera. Fiesta grande, de proporciones dignas del propósito que la origina. En ella encontrarán los aficionados al arte de Tepsicore siete orquestas soberbias, la de Belisario López, la de Romeu, la de Valdés, la de los Hermanos Martínez, la de Piñeiro, la Sonora Matancera, la de señoritas «Anacaona». Baile en todo el edificio. Entrada por el Paseo de Martí al costo de un peso.

Grandes sorpresas se preparan a la concurrencia que pasará horas inolvidables. No deje de concurrir a la verbena en honor y homenaje y beneficio de los veteranos de Dependientes.

LOS VENDEDORES EN EL EDIFICIO «BACARDI'

El Centro de Vendedores Comerciales cuyos triunfos son de todos conocidos, tiene que anotarse uno más con motivo de la visita que han hecho al edificio «Bacardí» por la atenta invitación de que han sido objeto del señor Manuel Andrial apoderado general de tan importante Industria Cubana, el que en compañía del señor Francisco López se multiplicó en atenciones con todos los Vendedores que en número mayor de UN CIENTO, han pasado dos horas agradabilísimas, en compañía de tan atentos amigos y compañeros, que de esta manera, han querido demostrar su verdadera compenetración con el Centro de Vendedores Comerciales, el que puede con el acto llevado a cabo en ese día anotarse un triunfo más a los muchos que en su poco tiempo de fundado ya tiene alcanzado.

Todos los asistentes a tan agradable fiesta o visita, han sido espléndidamente obsequiados, con los ya célebres DIYKIRIS que prepara en la coquetona Cantina de Bacardí, así como con todos los productos que esta tan importante Industria Cubana, fabrica, por lo que felicitamos no solo al Centro de Vendedores Comerciales, sinó también a la mencionada industria que tan alto pone el nombre de esta hermosa República, con sus inmejorables productos, y de cuyo acto en estos días publicaremos las fotografías que con motivo de tal visita han sacado como recuerdo.

LOS COCINEROS EN LA TROPICAL

Soberbia fiesta es la anunciada en los espléndidos Jardines de La Tropical para el próximo domingo 8 de mayo a favor de la Sección Benéfica del Centro Internacional de Cocineros.

Sabíamos que muchos grupos de ambos sexos se preparaban para dar le mayor lucidez a tan simpático acto.

Sabíamos que la Comisión Organizadora tiene el propósito de lograr q. la concurrencia sea mayor a la del año anterior. Lo que no sabíamos era de las agradables sorpresas que se tienen preparadas para darle vitalidad hemos prometido guardar el secreto que sin temor alguno a equivocarnos aseguramos que el Centro Internacional de Cocineros dará una nota más de lo que es y de las simpatías que tiene entre todos los elementos habaneros. Cerca es ya del 8 de mayo en la Tropical se probará este día la veracidad de cuanto decimos.

Animo y adelante que aunque el éxito está asegurado cada cual debe estar en su puesto.

DEL SANATORIO DE HIJAS DE GALICIA

Ingresos: María López Núñez; María Otero García; Rosario Galán García; Josefa Alonso Yañez; Candida Rodríguez Alonso; Blanca Torres; María Santos Bretaño; Esleta Radion; Irene Sampedro; Emilia Herrero González y Julia Castro Ríos.

Altas: Emilia Pérez López; Luisa López Rodríguez; Felisa Lopea Plata, Rosa Alonso Rodríguez; María López

GRAN FESTIVAL PRO SANATORIO EN EL NARANCO

Tendrá por título «Una tarde en el Naranco», y será en pro de su arrogante inauguración

Ya está en acción la Sección de Recreo y Adorno, laborando con encontrmetusiasmo, digamoslo mejor, con dinamismo. Terminados los actos para conmemorar el aniversario de la fundación del Centro Asturiano y dado casi el toque final para el baile de «Las Flores» de confraternidad social. La Sección por medio de sus comisiones marcha de manera rápida a la organización del festival que a beneficio de los fondos para el Sanatorio en Asturias se celebrará el día 19 de junio próximo en los Jardines de «La Tropical».

«Una tarde en el Naranco», este será el título de esta fiesta formidable, primera de las que se organizan para este fin.

Hacen falta las últimas pesetas que permitan entregar completamente terminado el Sanatorio en Asturias dotado de cuanto haga falta para que comience a funcionar inmediatamente, y por eso, en colaboración con la Comisión Pro-Sanatorio en Asturias la Sección de Recreo y Adorno se prepara a organizar las fiestas necesarias para dar cima a la obra cumbre de los socios del Centro Asturiano, sin costo alguna para la Sociedad.

Obra grandiosa esta del Sanatorio en Asturias que puede perfilarse desde distintos puntos de vista. Uno de ellos el tesón inquebrantable de los iniciadores, que después de concebir la idea y a despecho de los pesimistas y pusilánimes que los tildaron de útopistas, acumularon todos sus esfuerzos y todos sus minutos al brillante empeño de la realización. Otro es de los contribuyentes, el conjunto de voluntades, la gran masa anónima que respondió a la llamada noble y altiva—de corazón a corazón—con el caudal necesario para consolidar la estructura de los planos en las blancas y majestuosas siluetas de los primeros pabellones.

Por eso ahora que la idea ya ha tomado cuerpo y que los asturianos dispersos por el mundo cifran sus esperanzas de recogimiento en el regazo montañoso y salutífero del Naranco; ahora que millares de miradas permanecen fijas en la marcha de las obras en espera del momento culminante de la inauguración; ahora que está sobre el tapete la difícil jugada que revelará el temple indomable de los hombres que componen el Centro Asturiano de la Habana, se prepara la Comisión a la celebración de los festivales necesarios para rematar la obra emprendida.

La Sección de Recreo y Adorno.

RECREO Y ADORNO EN LA ASOCIACION CANARIA

Hoy, en una hora encantadora, a las nueve de la noche, se celebrará el brillante acto de la Toma de posesión de la Sección de Recreo de tan importante Asociación, que integran elementos tan destacados y tan simpáticos como éstos:

Señoras Virginia López de Acosta y Amanda Cárdenas de Jaén, señoritas Nilda Díaz Gárciga, Carmelina de León, Susana Hernández Montes de Oca, Normanda Martín y Josefa Medina López y los señores Trino Hernández Montes de Oca, Cándido Jimeno Martín, Juan Fariñas Amaral, Rodolfo Llama, José María Medina, Miguel Báez, Juan Morales Hernández, José F. Mora Pérez, Agustín Hernández Montes de Oca, Vicente Palmer, Luciano Martín, Pedro Viera Díaz, Antonio del Pozo, Luis Rodríguez Martín, Ruperto Martín, Sergio Jorganes, doctor Rogelio Hernández Arocha, Mateo Palmer, José Martín López, Francisco Rodríguez de los Reyes, Francisco Marrero, Francisco Dorta, E. González Alfonso, Dr. Juan Pérez Bayón, Sebastián Naranjo, Manuel Guerra, Miguel Lantigua Rodríguez, Camilo Almeida, José Pernas, Manuel Castellanos, Eusebio Palacios, Juan Guerra Rodríguez, Roberto González Barroso, José Delgado, José Domínguez Udondo, Manuel Díaz Moreno y José Jiménez Montes de Oca.

LOS DE ORTIGUEIRA EN «LA POLAR»

El entusiasta y valioso Vocal de la Junta de Directiva señor Luis Vilela Vidal, ha ofrecido un lujoso estuche para la dama que mas entradas venda para esta fiesta que han de celebrar los Naturales de Ortigueira en la Polar el próximo domingo.

A medida que los días se acercan existe un embullo grandioso por que la fiesta del domingo de la Polar el Presidente de la Sub Delegación No. 3 señor Antonio Vázquez García, no tan solo ha de asistir él, sino que todos los comensales de su restaurant iran almorzar a la Polar el día 8 domingo. Así es que cerrará por unos horas el restaurant de Obrapía 1 para trasladarse a la Polar el domingo, así lo hacen los buenos Ortigueses, que de estos hay deseos vehementes por llevarse todas el lujoso estuche ofrecido por Vilela; es una preciosa joya, vale bien la pena de vender muchas entradas para obtener este obsequio.

A V I S O

Pongo en conocimiento de los comerciantes e industriales del giro de camisería que mis clientes señores Menéndez, Pernas, y Compañía, S. en C., de Avenida de Bélgica número 9, en esta ciudad son los únicos autorizados para usar envases de material flexible transparente para camisas por haberles sido concedida por la Secretaría de Agricultura, Comercio y Trabajo la patente No. 10075 de 21 de Abril último que les otorga el derecho al uso exclusivo de tales envases; y advierto que los que en alguna forma infrinjan dicha patente serán perseguidos de acuerdo con la Ley

AGENCIA DE MARCAS Y PATENTES.
LORENZO S. RUIZ.
Oficios núm. 18.

Matanceras

BELLITA GALIS-MENENDEZ

En sus días.

Muy halagada se vió en la noche del pasado martes, la encantadora señorita que con motivo de festejar su natalicio, tuvo un íntimo recibo en su coqueto pisito de la Calzada de General Betancourt.

Flores numerosas, ya en ramos del Botánico, ya en cajas del Rosal, rebosantes de callas, las famosas callas de la Casa de Amezaga, y los hermosos easter lillies de Matilde Dans, llegaron hasta la graciosa hija del ayudante de campo del Honorable Presidente de la República, comandante Galis-Menéndez.

Un espléndido obsequio tuvo Bellita para los amigos que se congregaron en torno a ella la noche del tres de mayo.

Pastas y helados, con ponche, sandwichs y un hermoso cake en el que ardían el mismo número de pequeñas bujías que años cumplía Bellita en esa fecha, destacábase al centro de la bien presentada mesa.

Se bailó durante la velada.

Que amenizó también la amena charla y la música selecta.

Felicidades, Bellita.

UN ACONTECIMIENTO ARTISTICO

Mañana en Velasco.

Presentación de la Orquesta «Omave», conjunto musical valiosísimo en el que se destacan con su directora, la muy distinguida señorita Blanquita Sainz, la delicada soprano Dora O-Siel y el siempre aplaudido tenor Medrano.

En marco precioso—decorado propio de la Orquesta—y con un repertorio escogidísimo, la Orquesta «Omave» ha de llevar en la noche de mañana al teatro de los triunfos de Juan Macías, a todo nuestro smart-set.

Recomendada a mi la Orquesta «Omave» por Armando Angulo, de ilustre abolengo yumurino y hoy Jefe de Circulación del DIARIO DE LA MARINA, he admirado ya a la Orquesta «Omave» garantizando a nuestro público, que ningún otro espectáculo tan ameno, tan interesante, hubiera podido escoger Macías para atracción de su teatro Velasco.

No se cabrá mañana allí.

Porque ya anticipadamente tenga noticias de la gran demanda de localidades para esa función del seis.

Que, como noche de Viernes, tiene la predilección de las elegantes matanceras.

UN GRAN TRIUNFO

Del doctor Font Tió.

Se lo anota con la intervención quirúrgica delicadísima que en la Quinta de Salud le practicara al señor Luis Clarck.

Desahuciado llegó allí el estimado caballero, al que considerado incurable, dábasele ya por caso perdido.

Comenzó a asistirlo el director de ese Centro doctor Antonio J. Font Tió, que es presidente de nuestro Liceo, y bien pronto preparó al paciente para la operación arriesgadísima, decisiva para su salvación, que hoy se ve coronada no sólo con la cura completa de Clarck, sino su estado, satisfactorio como no lo fué nunca, pues ha ganado en peso más de treinta libras.

Los familiares del señor Luis Clarck, intensamente agradecidos a la ciencia de Font, encomiendan a mi pluma, esta pública muestra de reconocimiento, que complacidísimo traigo a mis «Matanceras.»

Con la enhorabuena que personalmente envío a ese cirujano, sumándose a las infinitas que a diario recibe.

EL LICENCIADO HERQUES

De temporada.

Instalado está desde el lunes en el poético Castillo del Morrillo, a la entrada del Río Canimar, donde también se halla enclavada la magnífica posesión veraniega del ex-fiscal del Supremo licenciado José Cabarrocas Horta.

En compañía de sus hijas Yoya y Carmen y de los jóvenes matrimonios Pedro Octavio González Irigoyen y Bubu Herques y Nemesio Suárez y Alicia, pasará el administrador de la Zona Fiscal de Matanzas, toda la estación veraniega en aquel delicioso edén.

Sépanlo sus amistades.

PROXIMA BODA

De un matancero.

De Armando Barrientos y Schweyer, el tercero de los hijos de aquel inolvidable amigo, que fué ingeniero Jefe de Obras Públicas de este Distrito durante el período de Gobierno del general Menocal, Alejandro Barrientos y Gross.

Une sus destinos Armando a los de la bella, graciosa y muy gentil señorita May Andricain, como el, de antigua familia de la Yucayo.

Será íntima la ceremonia.

Desprovista de todo boato, porque desde que falta de aquel hogar el siempre llorado jefe, no cesan de correr las lágrimas de la inconsolable viuda, la dama tan distinguida Olga Schweyer y Hernández.

El 24 de mayo esa boda.

PARA EL CALOR Y
VITI
LO MEJOR DE LO MEJOR

ENTRE MEDICOS

El pasado domingo.

Horas gratas, interesantes, culturales, fueron las del primero de mayo, para los profesionales matanceros que acudieron al Hospital de Homicultura Nena Machado de Grau.

Un grupo de galenos habaneros, Miguel Rodríguez Machado, director del Hospital de Dementes, Romaguera, Lavallete, Esperón y Portel Vila, ofrecieron una serie de conferencias durante la mañana, que reunió en aquella hermosa sala de Homicultura a la creme de la creme de la ciencia yumurina.

Allí estaban Filomeno Rodríguez Acosta, cardiólogo eminente, Mario Dihigo, radiólogo, el primero de Matanzas, Antonio Font Tió, cirujano y ginecólogo de reconocida fama, Luis A. Cuni, el gran clínico, Juan F. Tamargo, director de la Clínica que lleva su nombre, Juan Flor, representado al cuerpo facultativo de la Clínica Matanzas, Fernando Pagés Cantón, que tanto se destaca como ginecólogo, Manolo Ponte, de la Colonia Española, y Villar, Aza, Trelles Montes, Menéndez y Jiménez Pla.

Un almuerzo tuvieron después.

En la finca de Estiddo, donde confraternizaron habaneros y matanceros en una deliciosa sobremesa.

Visitaron después esos huéspedes el Liceo, la Casa de Maternidad, el Asilo de la Beneficencia y otros edificios públicos, regresando a la Habana complacidísimos.

ARMANDO NUÑEZ

En el Hospital Militar.

Recluído está en Columbia, a donde le llevara su padre el capitán Núñez, para ponerse bajo la asistencia del eminente oculista doctor Horacio Ferrer.

Un padecimiento de la vista aleja de Matanzas al joven gentleman que disfruta de tantas simpatías entre nuestra juventud.

Muy querido en el Liceo Armando Núñez, muy popular en el Tennis, asiduo al Atlético, al Deportivo, a todos nuestros Clubs, la nueva que aquí doy a sus amigos será por todos lamentada y por todos se formularán votos por su pronta mejoría.

EL CAPITAN LLANOS

Desde Oriente.

Para pasar una temporada con sus hermanas la Viuda de Dihigo y la señora de Sust ha venido a Matanzas este distinguido militar.

De familia de la Yucayo el capitán Llanos.

Hoy destacado en la capital de Oriente adscripto al mando del coronel del Rosal, cuyo nombre tanto se ha popularizado con motivo de los recientes cataclismos que han conmovido aquella bella ciudad de Santiago.

Mi bienvenida al capitán Llanos.

FUERA DE PELIGRO

En plena convalecencia.

Así está el doctor Martín del Junco y Gallardo, que como publiqué en días pasados fué atacado de una bronconeumonía que alarmó grandemente a sus familiares.

La ciencia que combatió el mal eficazmente ha logrado que rebasara Martín a la grave dolencia, y hoy junto a su esposa, a su amante madre y a sus hermanas que lo adoran, se repone por días el joven abogado.

Cuán grata la nueva.

GUSTAVO BORDAS

Con dolorosa sorpresa.

Llega aquí a Matanzas en los momentos en que cierro esta correspondencia, la muy sensible nueva del fallecimiento del estimado caballero.

Falleció en la Habana, en la residencia de su hermana Lydia.

Y han sido cortos los días que guardara cama a consecuencia del mal terrible que lo lleva a la tumba.

Un cáncer ha minado su existencia.

Y recia y fuerte hasta el postrer momento, padeció en silencio, sufrió con resignación los rigores de la terrible dolencia.

Socio de nuestro Liceo de los más antiguos el doctor Gustavo Bordas, por su corrección, por su carácter afable por su cultura y su trato, era allí queridísimo de todos.

No faltaba nunca a la tertulia del Club.

Al que consagraba sus horas libres, sus momentos de descanso, al diario bregar y a la labor cotidiana.

De posición holgada, con fortuna propia, de Bordas puede decirse que sólo encontraba placer en el trabajo.

Hombre de orden, de un conservadorismo exagerado, deja al morir saneado y limpio un capital que reunió a fuerza de sacrificios y privaciones.

Para todos los deudos del doctor Gustavo Bordas, va en esta nota mi pésame muy sentido.

LA FAMILIA SANCHEZ ABALLI

Gisela Hernández y sus hijos.

Hacen sus preparativos para trasladarse a sus fincas de Holguín la viuda de aquel amigo entrañable, que fué nuestro primer Embajador en Washington y que se llamó Rafael Sánchez Aballí.

Acompañan a Gisela la interesante Lola y el doctor Armando Sánchez Hernández, hoy al frente de los negocios del fenecido secretario de Comunicaciones.

En las líneas que a mi llegan de Armando, hay para la sociedad de Matanzas que tanta parte tomó en la desgracia que aflige a los de esa ilustre estirpe, un sentido eco de reconocimiento.

En Varadero, en su chalet de la Playa azul, vendrán a pasar Gisela Hernández y Lola y Armando, el mes de agosto.

Haciendo un paréntesis a su vida de Holguín, donde se establecen definitivamente.

LA ULTIMA NOTA

Para decir que fué pedida ayer en Santa Clara la mano de la bellísima señorita Josefina Urioste, por el doctor Agustín Ajones y Luvian, prestigioso profesional villaclareño.

La señorita Urioste, que brilló en nuestros salones, en deslumbrante aurora, es hija del teniente fiscal de la Audiencia de la ciudad de Marta Abreu y de su esposa la dama tan interesante Nenita García.

Las amistades matanceras de Josefina celebran este engagement con alborozo en que toma gran parte el cronista.

Amigo de la bella fiancée, de sus amantes padres, a los que me liga viejo e inalterable afecto.

Mi enhorabuena a esos novios.

Manolo JARQUIN

DU PONT CELLOPHANE
El CRISTAL hecho papel.
Obrapía 31. A-2290

Ungüento Cadum para las Erupciones

Es sorprendente el ver con qué prontitud el Ungüento Cadum quita y cicatriza las erupciones de la piel. No importa cuáles sean los remedios que haya usado sin obtener beneficio, no tiene porqué desanimarse, pues el Ungüento Cadum es distinto a todos los demás remedios. Hace cesar la picazón instantáneamente y empieza a cicatrizar con la primera aplicación. Las enfermedades más obstinadas de la piel, como los granos, úlceras, erupciones, lastimaduras, eczema, urticaria, cortaduras, quemaduras, almorranas de picazón, etc., se alivian prontamente con el Ungüento Cadum.

QUEJA CONTRA UN EMPLEADO DE SANIDAD

Ocho casas más son clausuradas por Sanidad en Caibarién, por no tener agua del Acueducto.

El doctor Rodríguez Rizo, Jefe de Sanidad de la ciudad de Matanzas, ha informado al Secretario del ramo de la forma inadecuada con que viene prestando sus servicios en aquella dependencia del Estado el doctor Luis Rodríguez López, Oficial de Administración de 3a. Clase.

Dice el citado funcionario que el doctor Rodríguez López no cumple las órdenes de acuerdo con sus indicaciones, haciendo «una resistencia pasiva» a la buena marcha de la Administración, habiéndose negado últimamente a aceptar la jefatura del Negociado de Ordenes de la Jefatura Local.

Seguramente el Secretario de Sanidad ordenará una investigación.

JEFE LOCAL ENFERMO

El doctor Aguiar, Jefe Local de Pedro Betancourt, anunció a la Superioridad que haría entrega de la oficina al Jefe Local de Jovellanos, doctor Gumá, por tener que ingresar en una clínica por encontrarse enfermo.

El doctor Gumá, por su parte informó no serle posible hacerse cargo de aquella jefatura por encontrarse también enfermo.

Posiblemente el oficial más antiguo se hará cargo de la de Pedro Betancourt.

AUTOPSIA A UN CADAVER

El doctor Bosch, Jefe de Sanidad de Regla, ha autorizado al señor R. Torrens para conducir en una carroza automóvil por carretera el cadáver de Ignacio Iglesias Elbe, para practicarle la autopsia en el Necrocomio Municipal de esta capital.

MAS CLAUSURAS

Ocho residencias más del pueblo de Caibarién serán clausuradas por Sanidad por carecer de agua del acueducto. Están situadas en Agramonte 9, de María de los Remedios Pérez; Agramonte e Independencia, de Ricardo Brito; Padre Varela 106, de Diego Rodríguez; Leoncio Vidal 2 de Vicente Rodríguez; Agramonte 7, y Justa 91, de Manuel Fernández; Maceo 87, de Emilia Mora, y Leoncio Vidal y Progreso de Benito Martínez.

TRES CASOS DE TIFOIDEA

Al Hospital de Enfermedades Infecciosas «Las Animas» fué trasladado por padecer de fiebre tifoidea Julio Alvarez, vecino de Pogolotti 757 (Marianao).

En el pueblo de La Esperanza, según parte oficial del Jefe Local de Sanidad, vienen siendo asistidos dos atacados de Fiebre Tifoidea y dos de fiebre paratífica, habiéndose tomado las medidas profilácticas indicadas en estos casos.

LOS AUTORES DE UN ROBO, DETENIDOS

VICTORIA DE LAS TUNAS, mayo 4. (Por telégrafo).

Un excelente servicio acaba de prestar el sargento Mariano Matamoros yvigilante Vicente Martínez, quienes detuvieron a Oscar Caiñas Milanés, e Ignacio Milanés Rodríguez, naturales de Manzanillo y Bayamo, respectivamente, quienes en la noche del próximo pasado sábado verificaron un robo al comerciante de Bayamo Juan Ramírez Hernández, dirigiéndose a esta ciudad. Oscar fué arrestado en el hotel Pasaje y en seguida relató lo ocurrido, y dijo dónde estaba su cómplice, que también fué arrestado.

Patronato sanitario benéfico

Ha celebrado una extensa reunión del Patronato Local de Sanidad y Beneficencia, que presiden los señores Benjamín León y coronel Reyes Silva, y quienes se ocuparán de ayudar al sostenimiento del hospital civil.

CORRESPONSAL.

Recorte este aviso

Antigua preparación inglesa para catarro, sordera catarral y aturdimiento

Si conoce usted a alguna persona que sufra de sordera catarral o aturdimiento, corte este aviso y déselo y y quizás sea usted el medio de salvar de probable sordera total a un ser humano. Creemos que el catarro, la sordera catarral y aturdimiento se deben a una enfermedad constitucional y que los ungüentos, las pulverizaciones, los inhaladores, etc., simplemente alivian ligeramente el mal y muy rara vez proporcionan un alivio permanente. Por esta razón se ha dedicado mucho tiempo en perfeccionar un tónico suave y eficaz que haga desaparecer pronto del sistema todos los vestigios de la ponzoña catarral. La receta eficaz que llegó a concebirse se da más abajo de manera comprehensible a fin de que todas las personas afectadas puedan administrársela en su propio hogar a muy poco costo.

Obténgase en la botica un frasco de una onza de Parmint (doble fuerza), llévese a casa y échese en un ¼ de pinta o 30 milímitros de agua caliente con un poco de azúcar granulada y menéese hasta que se disuelva. Tómese una cucharada cuatro veces al día.

La primera dosis deberá comenzar a despejar la cabeza, aliviar la cefalalgia y el aturdimiento, mientras que el oído deberá restablecerse rápidamente pues el sistema se vigoriza por la acción tonificante del remedio. La pérdida del olfato y la descarga de flema en la garganta, son otros síntomas de la presencia de infección catarral y los cuales suelen eliminarse por la eficacia del tratamiento. Si casi el noventa por ciento de todos los males de oído se deben directamente al catarro, debe haber muchas personas que pueden aliviar su sordera tomando este simple remedio.

Todas las personas que sufren de aturdimiento de sordera catarral o de catarro deberán probar este remedio.

M.E.C.D. 2016

ESTADO DEL TIEMPO

NOTA DEL MEDIODIA DEL MIERCOLES

Un área de alto barómetro y buen tiempo con centro sobre el Saco de Charleston se extiende hasta Cuba, sobre casi todo el Golfo de México y la región sudeste de los Estados Unidos.

Pronóstico para el jueves: Probablemente buen tiempo, exceptuando desfogue de algunas turbonadas diseminadas por el territorio. Vientos alcanzando fuerza de brisote del nordeste al este.

Observatorio Nacional.

TEMPERATURAS LOCALES

Durante las últimas 24 horas se han registrado en la Habana las siguientes temperaturas en centígrados:

Máxima	26-6
Mínima	24-0
Media	25-3

GOTOSOS Y REUMÁTICOS
En menos de 24 horas, podeis calmar vuestros dolores con el
ESPECÍFICO BÉJEAN
El remédio más ACTIVO prescrito por las autoridades médicas contra
la GOTA, la CIÁTICA los REUMATISMOS
Agudos o Crónicos
y todos los dolores de origen artrítico.
Un solo frasco bastará para convencerse de la rapidez de su acción.
Distribuidores: Dr SARRÁ Dr JOHNSON. TAQUECHEL.
Por mayor: Laboratorios del Doctor BÉJEAN
12 E. 33 St. NEW-YORK, E.U.A.

TRES ACUSADOS POR EXPERTOS, EN LIBERTAD

Modificado el auto, ahora se exige fianza a un procesado por el robo en la A. Express

Los expertos arrestaron a Pedro Martínez Rugama, de Bernaza 36; Juan Oviedo Piedra, de Castillo 37, y a Miguel Alvarez, residente en Bélgica 37, porque al verlos en actitud sospechosa en la esquina de Prado y Monte, supusieron fueran a cometer un robo en una vidriera que allí existe.

Los detenidos negaron los cargos, siendo puestos en libertad por el Juez de Instrucción de la Segunda Sección.

MODIFICADO UN AUTO DE PROCESAMIENTO

El Juez de Instrucción de la Sección Segunda procedió ayer tarde a modificar el auto de procesamiento que, con exclusión de fianza había dictado contra Antonio Matos Barredo, acusado de ser uno de los autores del robo de 2,000 pesos al Express de Zulueta y Animas.

Como Matos se encontraba prófugo de la justicia, se había ordenado su busca, hasta que fué detenido y presentado ante el Juez que instruye la causa, autoridad que al modificar el auto, le exige fianza de 5,000 pesos para que pueda gozar de libertad.

PROCESADOS POR FALSEDAD

El Juez de Instrucción de la Primera, dictó ayer auto de procesamiento por el delito de falsedad en documento público, exigiendo mil pesos de fianza, contra los que aparecen acusados Amador Amador Paradelo Carballo o Antonio Pérez Carballo, Antonio Suárez González.

Habaneras

(Viene de la Página SIETE)

PRO-ARTE MUSICAL

FIESTA PROXIMA

Una función especial.
En el Auditorium.
Se anuncia para la tarde del miércoles de la semana entrante con la reposición escénica de **La mosquita muerta**, la bella comedia musical, por el cuadro de declamación de la Sociedad Pro-Arte Musical.
Función benéfica.
Cuyos productos se destinan a la adquisición de material para la Orquesta Sinfónica de la Habana.
Grande la demanda de localidades.
Muy justificada.
Por una parte, el deseo de ayudar a propagar el arte y ayudar a sus intérpretes, y, por otra, la convicción del público de la bondad de esos jóvenes aficionados que son verdaderos artistas.
Económicos los precios de las localidades.
A base de cincuenta y veinte centavos.

CURSOS DE FRANCES

Monsieur Bouyer.
Una persona cultísima.
Ex-profesor de los cursos libres de francés de la Universidad Nacional.
En su Academia **París-School**, de la calle Línea número 30, esquina a J, en el Vedado, inaugurará el próximo lunes 9 el distinguido profesor dos nuevos cursos elementales.
El primero, los lunes, miércoles y sábados, de diez y media a doce de la mañana.
Y el segundo, mixto, por la tarde.
Además, está abierta la matrícula para el curso nocturno mixto, de nueve a once, en el que las personas que hablen bastante francés podrán practicar la conversación.
Interesante la nueva.
Para los muchos alumnos de Mr. Bouyer.

MAYO OCHO

EL DIA DE LAS MADRES

Un día al año.
Consagrado al amor de las madres.
La hermosa iniciativa del inolvidable Víctor Muñoz, que instituyó en Cuba el Día de las Madres, ha arraigado definitivamente entre nosotros.
Será el domingo próximo.
Segundo domingo de mayo.
Como tributo amoroso de los hijos buenos, llevarán todos ese día una flor en el ojal: roja si la madre vive, y blanca si ha muerto.
El Clavel, el gran jardín de los Armand, siempre al tanto de todos los acontecimientos, ha hecho grandes preparativos para ese día ya que, siguiendo la tradición, son muchísimos los encargos que tiene.
Cestos, ramos y cajas de flores para las madres que viven.
Y ofrendas fúnebres—coronas, cruces, cojines—para las que se han ido para siempre.
Extraordinario el acopio de flores que han hecho los Armand.
Callas, **easter lillies**, gardenias, dalias, gladiolos, alelíes, margaritas...
Un mundo de preciosidades.
El mejor regalo a las madres.

POSTRER TRIBUTO

Sin pompa.
Con gran sencillez.
Fué así—como la vida del venerable caballero desaparecido—en entierro verificado en la mañana de ayer de don Sebastián Olózaga, de cuya desaparición, tan sentida me hice eco en mis **Habaneras** anteriores.
Familiares y amigos en gran número se dieron cita en aquel triste acto para acompañar hasta su última morada los despojos mortales del extinto.
Ofrendas florales en gran número llegaron hasta la cámara mortuoria como postrero y amoroso tributo de los que bien le querían.
Se destacaba este grupo magnífico de la **Casa Trías**, el famoso jardín del Vedado:
Una corona estilo **Amour** de sus hijos Mercedes y Antonio.
Una corona estilo **Souvenir** de su hija Concha.
Una corona estilo **Eternidad** de sus hijos Herminia y Giovanni.
Una corona estilo **Imperial** de sus hijos Nena y Salustiano.
Un cojín estilo **Rimini** de José Manuel Roces y señora.
Una cruz estilo **In memoriam** de Martín y Flora.
Y una corona estilo **Monasterio** de José y Josefina Avendaño.
De **El Fénix**, el gran jardín del paseo de Carlos III, eran las siguientes muy bellas todas:
Una monumental corona de dalias **Comtess Marie Louise** y gladiolos **L-Immaculée**, de sus hijos Julia y Juan Martín.
Un artístico cojín de **easter lillies** y gladiolos de su hija Maricusa.
Y una corona de gladiolos amarillos y dalias moradas de los Empleados de Martín F. Pella y Cía.
Y de otros jardines:
Una corona de Ramón Larrea y señora.
Una corona de Alicia Larrea.
Una cruz de Nora y Julio Bermúdez.
Una corona del doctor Blas Oyarzun.
Una cruz de Gloria y Ramón.
Una corona de Herminia Larrea.
Una corona de Fernando Tarafa y señora.
Una corona de Luis Larrea.
Y una corona de Coca y Mike.
Descanse en paz!

VUELVE EL NOTICIARIO

Esta noche.
En el teatro Fausto.
Después del accidente que le ocurrió a los laboratorios del Noticiario Liberty, vuelve a presentarse nuevamente en este teatro.
Aparecerá esta noche proyectando todo lo más importante que ha ocurrido en la Habana, durante la semana.
Así seguirá siempre.
Bien informado.

Enrique FONTANILLS.

Adquiera su vestido y sombrero en una casa chic por un precio ínfimo. Sombreros desde $5.00
Hechuras de vestidos desde $15.00
MARIA TENTOU
PRADO 68

FUE PROCESADO EL AUTOR DE UNAS LESIONES

El doctor Antonio María Lazcano, Juez de Instrucción de la Sección Quinta, dictó ayer auto de procesamiento contra Pedro Alvarez o Pedro Cabrera, acusado de un delito de lesiones, señalándosele fianza de mil pesos, para que pueda gozar de libertad provisional.

Según se hace constar en la causa, días pasados el procesado agredió con una navaja a Aida Rosa Nomblas Navarro, ocasionándole distintas heridas de carácter menos grave, por lo que la policía dio cuenta con lo actuado al doctor Valle Moré que actúa en el juzgado correccional de la Sección Quinta, pero como al ser dada de alta la lesionada, le quedara una imperfección en el lado izquierdo de la cara, se dió cuenta con todo lo actuado al doctor Lazcano, quien radicando la causa por un delito de lesiones, determinó procesar al acusado que se encuentra detenido en el vivac.

ARROLLADA UNA NIÑA DE 7 AÑOS POR UN CAMION

En la casa de salud La Benéfica, fué asistida, de lesiones de carácter grave diseminadas por el cuerpo, Hilda Averoff y Martínez, de 7 años de edad y vecina de Luco letra A, que le produjo al arrollarla en ocasión de transitar por Fábrica y Herrera el camión 49729 de la Compañía de Teléfonos, que conducía Aurelio Menéndez González, domiciliado en Santa Felicia y Reforma, que fué detenido y puesto en libertad por el Juzgado al comprobarse su irresponsabilidad.

DESAPARICION

Amelia Rodríguez Aguirre, vecina de Fernando número 14, en el Reparto Párraga, dió cuenta en la Sección de Expertos de la desaparición de Evelio Toledo Rodríguez, de 16 años, que salió de su domicilio el pasado domingo con el propósito de vender unos panqués, sin que regresara, por lo que teme le pueda haber ocurrido alguna desgracia.

Restaurant PARIS
PRESIDENTE ZAYAS 14
TELEFONO M-5232
AVISO
Nos es grato participar a nuestra selecta clientela que a partir del día 2 de este mes los precios de esta Casa HAN SIDO REBAJADOS EN UN 30 POR CIENTO con la misma calidad e igual atención en todo. Esperamos, por tanto su visita.
Alfredo Petit

Una nueva idea que surge para romper con toda la rutina comercial conocida hasta el día
Continúa el "embullo" del público por nuestra FERIA. Ayer, tercer día, nos visitaron tantas personas como los dos primeros días, sintiéndonos encantados de ver que esta "nueva idea" ha caído tan en gracia a nuestros favorecedores, hasta el extremo de que el entusiasmo va en aumento.
Hay en esta FERIA una oportunidad para cada cliente, que nosotros con mucho gusto brindamos.
ESTAMOS OFRECIENDO TODAS NUESTRAS EXISTENCIAS A
PRECIOS de FERIA
QUE SIGNIFICAN
TODO MAS BARATO
Venga, Vea y Compare
MUJERES, ALEGRIA, FLORES, MUSICA SELECTA Y MERCANCIAS A PRECIOS DE FERIA.
LOS PRECIOS FIJOS
REINA, AGUILA Y ESTRELLA

EL SR. JOSE SIERRA DEJO DE EXISTIR, EN STA. CLARA

En su residencia de la finca Mugica, barrio de Ariosa, provincia de Santa Clara, ha dejado de existir el señor José Sierra Hernández, a la avanzada edad de 84 años y rodeado del afecto y el cariño de familiares y amigos.

Sierra Hernández, fué un carácter, un hombre de extraordinarias aptitudes que utilizó para recorrer el camino de la vida, desde la posición más modesta hasta aquella que le brindaba desahogada existencia. Así mismo constituyó una familia honorable.

Su sepelio fué una demostración palmaria de que todos fueron a quererlo y a sentir su muerte.

Enviamos a sus atribulados familiares nuestro más sincero pésame.

El DIARIO Hablado
Se trasmite todos los días

Walk-Over
TRADE MARK REG. U.S. PAT. OFF.
La marca que no se discute
AMARILLOS o NEGROS
Véalos en nuestras vidrieras

"RUBAN" $6.00
De ambos modelos atendemos pedidos del interior, 40 cts.
Popular por sus precios y estilos.
BLANCO Y NEGRO
BLANCO y AMARILLO
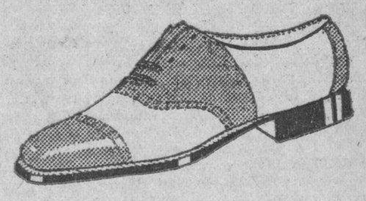
"LA GRANADA"
San Rafael 14½

LONDRES
PERLA DEL OCEANO

UN BUEN TABACO
POR
5c.
ROBERTS & Co.
NEPTUNO 25 HABANA - CUBA
MANDAMOS TABACOS POR CORREO A CUALQUIER PARTE DEL MUNDO

Café el que tiene más aroma y mejor gusto es el de
LA FLOR DE TUBES S.A
REINA 37 • TELEFONOS A-3820 / M-7623

LA CAMARA DE COMERCIO DE ALQUIZAR PIDE MEDIDAS CONTRA LOS VENDEDORES AMBULANTES

En la última reunión efectuada por aquel organismo se ha puesto una vez más de relieve la merma de recaudación que experimenta el fisco a causa de ese comercio ilegal

ALQUIZAR, mayo 4.—En la última reunión de la Cámara de Comercio se han hecho numerosos comentarios con motivo de lo publicado en la prensa de haberse descubierto en la Zona Fiscal de Camagüey más de dos mil contribuyentes ignorados; ese detalle pone de manifiesto las razones de las distintas veces que hemos señalado a las autoridades correspondientes el origen de las mermas en las recaudaciones de las Zonas Fiscales, que no son por resistencia de los contribuyentes a pagar, sino por la gran cantidad de comercios ambulantes y hasta clandestinos que en nada contribuyen al erario público. También dijimos y repetimos que si las autoridades no adoptan medidas radicales tomaría enormes proporciones el mal, llegándose a la total desaparición del comercio nacional legalizado y se agotarían los ingresos en dichos centros de recaudación, pues no se puede resistir la dañina competencia, lográndose sólo la perturbación completa de todo el comercio del país. La Cámara acordó proseguir su campaña, pidiendo medidas drásticas para acabar con esa plaga nacional.

Nuevamente llamamos la atención y especialmente al director de Rentas Terrestres, señor Rafael Alfonso, de gran dominio, competencia y capacidad en la materia, a fin de que tome medidas para que no se siga defraudando al tesoro de la nación y arruinando al comercio en general establecido y legalizado, y se persiga a los vendedores ambulantes que gozan, hasta ahora de verdadera inmunidad.

LOS SELLOS DEL TIMBRE

También se comentó muy favorablemente la visita que por está zona están llevando a cabo los inspectores del Impuesto del Timbre Nacional, notándose, con tal motivo un buen despacho de sellos en las oficinas fiscales, señalándose como ejemplar funcionario al señor Silvio del Valle, tan competente como escrupuloso y activo, que logra siempre armonizar al señalar las infracciones con razonables fundamentos, comprendiendo que muchas veces se comete la infracción por la ignorancia y no por la mala fe de los contribuyentes; funcionarios como el señor del Valle merecen felicitaciones, las que nos complacemos en dirigirle públicamente.—C. Posada.

N. GELATS & Co.
Habana BANQUEROS Aguiar 106-108
Vendemos cheques de Viajeros
Pagaderos en todas partes del mundo
y Cartas de Crédito Circulares
en las mejores condiciones.
"SECCION DE CAJA DE AHORROS"
Recibimos Depósitos en esta Sección Pagando el 3 por 100 Anual. Todas estas operaciones pueden efectuarse también por correo.

M.E.C.D. 2016

El Tribunal Superior Electoral convoca a elecciones parciales a los electores de toda la República

Información Política

Quedó hoy abierto el período electoral.—Se eleg irán los mismos cargos a Representantes que cesan, y además dos Senadurías.—Con lugar la recusación contra el Secretario de la Junta Municipal de Regla.—Celebradas las vistas de las reclamaciones populares de Camagüey y Morón.—Sobre la inscripción de los Renacentistas.—Masip será proclamado para un nuevo período, el domingo, en Guanabacoa.—Los conservadores de la Habana nominarán sus candidatos próximamente.—Constituído el Ejecutivo Municipal Conservador de Morón.—La Senaduría pinareña y un telegrama que no era de nuestro Corresponsal.—Otras noticias

El Tribunal Superior Electoral ha dictado ayer la siguiente convocatoria:

«Vistos los artículos 4, 35, 53, 57, 58, 59, 69, 70, 71 y 72 del Código Electoral, tal como ha quedado redactado el 69 y el 72, el primero por el artículo tercero de la Ley de 10 de julio de 1928 vigente por la Ley de 3 de diciembre de 1930; y el segundo o sea el 72, por el artículo 4o. de la propia ley de 1928 vigente por la de 3 de diciembre de 1930 y visto también lo dispuesto por el artículo 48 de la Constitución de la República y la Décima primera de las disposiciones transitorias de la misma, así como la comunicación del señor Secretario de Justicia de 29 de marzo del corriente año, acompañando seis certificaciones expedidas por la Dirección General del Censo, acreditativas de que, según el último Censo decenal, la provincia de Pinar del Río tiene como número total de habitantes el de 343480; la de la Habana 985500; la de Matanzas 337119; la de Santa Clara, 815412; la de Camagüey 408076 y la de Oriente 1,072757, teniendo en cuenta el Tribunal que la Cámara se compone actualmente de 128 Representantes y que si bien por el aumento de habitantes en cinco de esas provincias y disminución en la otra en relación con el censo de población anterior al de 1931, debiera aumentarse el número, pero como se ha regulado por una ley del Congreso, según ordena el último párrafo del artículo 48 de la Constitución la forma en que deberá cumplirse lo dispuesto en el párrafo tercero del propio artículo constitucional: el Tribunal Superior Electoral ACUERDA: convocar y al efecto convoca al Cuerpo electoral de la República para las elecciones que habrán de celebrarse con el carácter de elecciones parciales el día primero de noviembre de 1932, al objeto de cubrir las vacantes de Representantes a la Cámara que deben cesar el primer lunes de abril del año 1933.

«En estas elecciones parciales se eligirán: por la Provincia de Pinar del Río seis Representantes a la Cámara, por la Provincia de la Habana 17 Representantes a la Cámara; por la Provincia de Matanzas, seis Representantes a la Cámara; teniendo en cuenta que lo dispuesto en la transitoria décimo primera de la Constitución está subordinado a lo que ordena el artículo 48 de la misma en sus dos primeros párrafos en relación con el 70 del Código Electoral que regula el caso; por la Provincia de Santa Clara, quince Representantes; por la Provincia de Camagüey, seis Representantes y por la Provincia de Oriente diez y nueve Representantes a la Cámara. Los Representantes que resulten electos desempeñarán sus cargos hasta el primer lunes de abril del año 1941, según dispone la expresada décimo primera de las expresadas transitorias o sea la sexta de las publicadas en la Gaceta de 11 de mayo del año 1928.

«Asimismo teniendo en cuenta este Tribunal las comunicaciones de fecha 22 de julio de 1931 y 19 de enero de 1932 del señor Presidente del Senado, participando por la primera la vacante de Senador por la Provincia de Camagüey por fallecimiento del Comandante Rogerio Zayas Bazán, y por la segunda del Senador por la Provincia de Pinar del Río por fallecimiento del señor Juan María Cabada y del Haya, cuyos períodos terminaban el primer lunes de abril de 1941 y visto lo dispuesto en el artículo 73 del Código Electoral y párrafo final del cuarto del propio Cuerpo legal, SE ACUERDA convocar y al efecto convoca por este medio a los electores de las provincias de Pinar del Río y Camagüey para elegir un Senador que habrá de ocupar la vacante por el resto del período para el que fué elegido el que la motivó, eligiéndose a tal efecto por la Provincia de Pinar del Río 18 Compromisarios Senatoriales para la elección de un Senador que habrá de ocupar la vacante referida por el resto del período para que fué elegido el señor Juan María Cabada y del Haya y por la Provincia de Camagüey 18 Compromisarios Senatoriales para la elección de un Senador que habrá de ocupar la vacante referida por el resto del período por el que fué elegido el señor Rogerio Zayas Bazán.

«El Tribunal hace constar a los efectos del artículo 33 del Código Electoral que el período electoral en la República de Cuba queda abierto desde la fecha de esta convocatoria, debiendo entenderse como tal la de su publicación en la Gaceta Oficial de la República y concluirá al ser proclamados los candidatos electos con arreglo al artículo 210 del Código Electoral».

CONTRA LOS POPULARES DE CABEZAS

Acordó el Tribunal remitir al Fiscal de la Audiencia de Matanzas el escrito de Felipe García León, Miembro Político Popular en la Junta Municipal de San Antonio de Cabezas, sobre irregularidades que acusa cometidas por el Secretario de ese organismo.

CON LUGAR LA RECUSACION DEL SECRETARIO DE LA JUNTA MUNICIPAL DE REGLA

El Tribunal dictó ayer tarde fallo declarando con lugar la recusación establecida por Guillermo Ceballos Pareja, contra Joaquín Antonio Madrigal Pérez en su carácter éste de Secretario de la Junta Municipal Electoral de Regla, por parcialidad política y por tanto, separado de dicho cargo y vacante el mismo.

CONTRA LOS POPULARES DE MORON Y CAMAGUEY

Ante dicho Tribunal tuvo efecto ayer la vista de la reclamación del Procurador Aurelio Baños, contra las sesiones celebradas por los Ejecutivos Municipales del Partido Popular en los Términos de Camagüey y de Morón.

SOBRE LA INSCRIPCION DE LOS RENACENTISTAS

A escrito de Juan Antonio Arrondo de la Paz, Miembro Político Conservador ante la Municipal habanera, sobre la presentación de planillas para que sirvan de cómputo para formar el Partido Renacentista, el Tribunal acordó decirle que no es posible tomar medidas por hechos indeterminados que se dice haber ocurrido, los cuales, de ser ciertos, pudieran ser constitutivos de una infracción electoral punible.

También acordó el Tribunal aprobar el nombre, emblema y relación del Comité Ejecutivo del Partido Reformador Municipal, en Corralillo, así como los Estatutos del mismo, cuya organización se pretende, sin perjuicio de las reclamaciones que autoriza el Código Electoral y de lo que ordene cualquier otro precepto legal.

LIBERALES DE GUANABACOA

Nos encontramos ayer con Pedrito Fernández, ex concejal del Ayuntamiento de Guanabacoa, joven y sagaz político de aquel Término, amigo incondicional de Masip y quien con Manolo Caballero integra una de las alas del liberalismo de la Villa de Pepe Antonio.

Según nos informó Pedrito, el domingo próximo, a la una de la tarde, en la Casa Ayuntamiento se reunirá la Asamblea Municipal del partido. Pero antes se reunirán en un almuerzo los delegados, en cuyo acto será proclamado jefe supremo de los liberales y su candidato a alcalde para un nuevo período el señor Joaquín Masip.

Dice Pedrito que la Asamblea, al elegir a su Ejecutivo designará presidente a Masip, quien a la vez será nominado candidato a alcalde, siendo los delegados a la Asamblea Provincial los señores Joaquín Masip, Manuel Caballero, Filiberto Zayas Bazán, Alberto Presmanes y un delegado que será designado por la minoría y que bien puede ser el doctor Roberto Ortiz.

Pedrito, que aspira a concejal y a miembro del Ejecutivo, nos dijo que Masip tenía la confianza y el apoyo absoluto de la Asamblea, la que de nuevo le reiterará sus poderes.

LAS NOMINACIONES CONSERVADORAS

Persona muy enterada—e interesada—en las nominaciones conservadoras de la provincia de la Habana, nos informó ayer que en cuanto se sepa oficialmente el número de cargos a representantes que tendrán que figurar en la boleta de los comicios de noviembre, se reunirá la Asamblea Provincial Conservadora para nominar sus candidatos.

El acto, pues, no se hará esperar.

SIGUE MEJORANDO ALBARRAN

Hablamos ayer con el jefe de los conservadores habaneros señor Miguel Albarrán. Miguel—como lo llaman ases, sargentos y soldados—continúa mejorando notablemente de la fractura de su tobillo. El día 11 ya podrá dar los primeros pasos al quitársele ese día el aparato de yeso.

Miguel—candidato reeleccionista, sin duda uno de los más fuertes—se dispone a reintegrarse a la lucha activa de la política, al frente de sus huestes.

LIBERALES DE SANTA TERESA

El sábado, a las ocho de la noche, tomarán posesión de sus cargos los miembros electos en los comicios de febrero 28 del Comité liberal del barrio de Santa Teresa.

El acto tendrá lugar en Acosta número 72, entre Picota y Curazao y, al mismo tiempo, nos invitan los señores Eladio López García y Domingo Valdés Gorris, presidente y secretario de Correspondencia, respectivamente, del citado Comité.

LOS PROGRESISTAS DEL ANGEL

El viernes, a las ocho de la noche, en Compostela, 18, se reunirán los Progresistas del barrio Santo Angel, con el propósito de designar las personas que han de ingresar el personas que han de integrar el Comité oficial del barrio.

Invitan los señores Juan E. Almeida y Andrés Guzmán.

LOS SARGENTOS POPULARES DE MATANZAS

Han quedado constituídos los presidentes y secretarios de barrios populares del Término de Matanzas. Los preside el señor Luis Pantaleón Valera, secretario de Actas Hilarión Falcón Mayo y de Correspondencia, José Valdés Valdés.

LIBERALES DEL TEMPLETE

Ha quedado organizado, con la toma de posesión de sus miembros, el Comité liberal del barrio del Templete. Se designaron, a propuesta de los señores Buenaventura Pons y Pedro Sánchez Curbelo, varios presidentes y miembros de honor del Comité, entre ellos el general Machado, el capitán Izquierdo y otros. Así mismo se acordó apoyar la candidatura para representante del señor Luis Miguel Espinosa, joven liberal muy estimado en el barrio.

LIBERALES DE CHAVEZ

Esta noche, a las ocho y media, en Rastro y Belascoaín, quedará constituída la Juventud Liberal de Chávez, en el domicilio del señor Santiago Rufo.

FRANK COLLADO

Figura entre las posibilidades a consejero provincial por el liberalismo habanero. Joven, atento, servicial, con muchas simpatías en los barrios. Es, además, alto empleado de la Secretaría de Obras Públicas y, por tanto, apoyado por poderosas fuerzas electorales.

EL DOMINGO POSTULAN ALCAL DE LOS POPULARES DE SANTA CLARA

El domingo 8, a las cinco de la tarde, en Alemán esquina a Marta Abreu, en Santa Clara, domicilio del señor Bernardo Zapatero, se reunirá el Comité Ejecutivo Municipal del Partido Popular, para tomar posesión de sus cargos y nominar su candidato a alcalde en los próximos comicios.

Citan el doctor Rafael Miyar y el señor Manuel Suárez, presidente y secretario, respectivamente, de la Asamblea.

LA NOTICIA SOBRE LA SENADURIA PINAREÑA NO FUE TRASMITIDA POR NUESTRO CORRESPONSAL

PUERTA DE GOLPE, mayo 4.—(Por telégrafo).

El señor Felo Díaz ha visitado esta corresponsalía, por medio de la cual quiere desmentir la noticia publicada ayer por distintos periódicos de que él aspira a Senador por esta provincia, pues si bien es cierto que fué visitado por los señores Pablo Pérez, Francisco Campos, Salvador Díaz Valdés y Ramón Vidal, a quienes les ofrecieron un almuerzo, en esa reunión no le fué brindada ni él aspiró tampoco, a dicho cargo. Puedo anticipar que su hijo Felito es quien tiene aspiraciones para ocupar un puesto en el Consejo de la Provincia.

Quiero hacer constar que la noticia publicada por DIARIO DE LA MARINA en relación con este asunto, no fué trasmitida por mí.

Clemente Rojas,
CORRESPONSAL.

LAS NOMINACIONES EN SANTA MARIA DEL ROSARIO

S. MARIA DEL ROSARIO, mayo 4. — El próximo domingo, ocho, se reúne el Comité Ejecutivo del Partido Liberal de este término para designar presidente del partido, delegados a la asamblea provincial y postular candidato a alcalde municipal al señor Adolfo Fundora que lo desempeña actualmente con el beneplácito del liberalismo. Serán designados directores políticos Carlos M. Nápoles, ex-alcalde municipal, José Marta Núñez y Ramón Fundora.

CORRESPONSAL.

LOS CONSERVADORES DE MORON

MORON, mayo 4. — En la tarde de hoy se constituyó el comité ejecutivo del Partido Conservador de este término, resultando presidente Agustín López Morales; vices, Aniceto Vila Castro, Manuel Pardo, Emilio Angulo, José Pardo, Horacio Altuve y Adolfo Robledo; secretario de actas, Gustavo Martínez; vice, Leovigildo López; secretario de correspondencia, José Sáez Ramos; vice, Antonio López Morales; tesorero, Teodoro Paseiro; vice, Pedro Jiménez Vasallo; vocales, Ramón González Bravo; Rodolfo Pérez; Rafael Valdés; Francisco Zayas Benavides; José Agustín Mederos; Martín Pérez; Alvaro Fajardo; Julio Borroto; Mario Goicochea; Ignacio López; Julio Suris del Busto y Agustín Almanza. Fueron electos delegados a la provincial, Elías Maduro Mesa; Amado Cervantes Gutiérrez; Julio Suris del Busto; Rogelio Leiva Cervantes; Antonio Alvarez Salgado; José Pardo Jiménez; Ignacio López Morales y Leonides Horscheck Roselló; este último futuro consejero provincial. Asistieron 32 delegados; los cinco delegados ortodoxos no asistieron. El señor Agustín López Morales fué electo presidente por unanimidad. Causó impresión favorable el gesto de los conservadores reunidos, que el señor López Morales pidió a sus 32 delegados elegir delegado a la provincial a Julio Suris del Busto, lider éste del grupo de ortodoxos, así como también a Zayas Benavides, político de arraigo del barrio de Guadalupe, miembro del comité ejecutivo.

Después de terminada dicha constitución, celebróse en el hotel Perla de Cuba un banquete con 70 cubiertos, haciendo uso de la palabra el doctor Angel Pardo, concejal conservador, doctor Cervantes, y haciendo el resumen Agustín López, representante a la Cámara. Reuniéronse más tarde en la casa del señor López para felicitarlo, más de mil personas.

CORRESPONSAL.

ACTIVIDADES ASBERTISTAS EN SAN ISIDRO Y PEÑALVER

Esta noche, a las ocho y media, en Conde número 13, se reúnen los asbertistas de San Isidro, convocados por el señor Antonio Guevara y otros para constituir el comité del partido Renovación Nacional en ese barrio.

Mañana, viernes, a la misma hora, se reunirán los de Peñalver en Lealtad 174, donde se efectuará la toma de posesión de la Vanguardia Asbertista de ese barrio.

SE CONSTITUYE EL PARTIDO R. NACIONAL EN MORON

MORON, mayo 4.—General Ernesto Asbert, San Nicolás 145. Habana. Ha quedado constituído esta noche, con el mayor entusiasmo, el Comité Gestor Municipal de este Término, del partido Renovación Nacional. Sus integrantes me encarecen salude a usted y le ratifique su adhesión inquebrantable. — Dr. Julio Morales Broderman.

LA POLITICA VILLAREÑA
(Por Armando A. Machado)

Sigue la racha de nuevas aspiraciones y reelecciones en la política de la provincia villareña. En crónica pasada había enumerado varios de los aspirantes, queriendo en esta de hoy seguir la interminable relación.

Tenemos en la capital de la región, entre los aspirantes a representante, al doctor Ramón Berenguer y Esparza, joven galeno, al frente del dispensario antituberculoso «Fernando Rensoli»; a quien debe el Partido Popular la mayor parte del éxito logrado en la reorganización.

Cuenta el doctor Berenguer con muchos partidarios de su candidatura en la Asamblea de su Partido y las simpatías del pueblo villaclareño.

El doctor Epifanio Calá y Palacios, abogado de oficio de la Audiencia, al servicio de todos sus amigos, de su partido y de gran número de elemento humilde que está agradecido de su labor, por ello cuenta Calá con muy buenas relaciones en toda la provincia y con algo muy necesario: es buen amigo de Clemente.

El doctor Antonio Esparza y Monteagudo, abogado, secretario particular del gobernador Vázquez Bello, gran luchador dentro del Partido Liberal, tiene grandes méritos y muy justas aspiraciones para ser nominado también representante.

Cuenta con sus amigos que muy bien se los ha ganado al frente de esa Secretaría donde diariamente presta tantos servicios.

Entre los aspirantes a concejales tenemos muchos y muy buenos, los que iremos tratando en su oportunidad, limitándome hoy a dos o tres solamente.

Así tenemos por el Partido Popular al señor Sergio Prado, comerciante de la ciudad, buen amigo, honrado, servicial, un caballero en toda la extensión de la palabra. Es el leader del barrio Condado de la ciudad ahí es Sergio Prado el mimado de los electores.

También por el mismo Partido Popular, se habla insistentemente para concejal también, de un buen amigo, muy querido compañero en las lides del periodismo, cívico y gran luchador por las grandezas de su pueblo, Sergio R. Alvarez, presidente del Ateneo y secretario del Consulado Español en la ciudad, también secretario del Club Rotario, hoy del gobernador Rotario de Cuba.

Aunque sus amigos quieren imponerlo, todavía Sergio no se ha decidido, con la particularidad de que su candidatura daría un gran factor.

Sancti Spíritus presenta un joven abogado, perteneciente a una de las más distinguidas familias espirituanas, luchador dentro del Partido Liberal desde su inicio en la vida: el joven Eduardo Suárez Rivas.

Aspira a un acta de representante.

Remedios, nuestra ciudad progenitora, nos presenta un viejo liberal, luchador de los verdaderos luchadores.

Liberal, abogado también, representante en otras ocasiones.

También sacrificado por el bien del Partido, actualmente subsecretario de Justicia, ese es el doctor Manuel Capestany y Abreu.

Otro que sigue triunfando.

Motivo de varios homenajes en distintos pueblos con motivo de su justa y bien ganada reelección a representante, el orador fogoso, el amigo leal, el que día por día se le ve prestando servicios al Partido, Alfredo Barrero y Velasco.

Candidato de toda la provincia
De triunfo asegurado.
Seguiremos.

LIBERALES PINAREÑOS

M. DE MATAHAMBRE, mayo 4.—Reunidos anoche más de doscientos afiliados de significación en el Partido Liberal, quedó constituído el Comité que apoyará la candidatura al Gobierno Civil de Pedro Pablo Guerra, para alcalde a Leopoldo Calero y para representante a Alberto Herrera Jr. Entre aclamaciones, vivas al general Machado, general Guerra y al Partido Liberal, terminó el acto. Con igual fin se constituirán comités en los barrios Nombre de Dios y Quemado de Pineda.—**Corresponsal.**

AMENAZAS CONTRA UN DELEGADO

ESPERANZA, mayo 4.—El Juzgado Municipal ha radicado causa a virtud de haber tenido conocimiento de que José Pereira Umpierre, delegado a la Asamblea Municipal Liberal, había sido amenazado en su casa por un individuo nombrado Pantaleón Gutiérrez, quien haciéndose pasar por policía especial le dijo que tenía que apoyar la tendencia del doctor Arturo Alemán para las postulaciones del día 8. Pereira es partidario de la tendencia del alcalde Ríos, quien parece tener la mayoría de los delegados.—**Corresponsal.**

Cirugía de urgencia y Cirugía de reposo

Por E. FERNANDEZ ARRONDO

El doctor Benigno Souza, cirujano eminente, documentado y sagaz historiador de hombres y de cosas, ha recogido en un folleto de casi cien páginas, dos de sus conferencias: la que titula «Máximo Gómez y la Invasión del 75», que pronunciara ante los socios de la Hispano Cubana de Cultura el 10 de octubre de 1930, y la que denomina «Máximo Gómez y la Invasión del 95», que dictó en la Academia Nacional de Artes y Letras el 17 de junio del propio año.

Muy pocos tan bien informados ni en tan desinteresada posición crítica, como Souza, para emprender la difícil tarea de fijar a cada uno de los actores en las luchas por la Independencia, la justa y ponderada demarcación de su órbita. Porque el distinguido médico, en el constante oteo de aquel escenario bélico, no se concreta a enfocar su mirada discriminatoria en la sola figura del héroe de «El pino de Baire», y abriendo el arco de sus conclusiones históricas, por una correlativa y descendente valorización, también va asignando a cuantos le rodearon en la gloriosa hazaña de libertar a Cuba, el lugar y significación que les corresponde y la parte de gloria que se merecen.

Al terminar la lectura de esas conferencias y recordando la que de su libro sobre el Generalísimo—encargo de Espasa-Calpe—ofreciera el doctor Souza desde la tribuna del Lyceum, hemos advertido, cuánta influencia la disciplina científica del «cirujano de urgencia», al escritor.

Para el doctor Souza, el hecho histórico es un caso a resolver en el instante. No puede haber dilaciones ni titubeos. El cirujano, como frente al herido de bala en el vientre, experimenta la viva sensación de seguir con el bisturí la trayectoria del proyectil. La discusión, pues, consigo mismo, ha de ser de fulguraciones rapidísimas, y esa polémica ha de tener las infinitas revoluciones de un dinamo.

Por eso Souza va relacionando afirmaciones, como para convencerse de su diagnóstico. Más que el archivo—ese archivo que guarda azules y negros secretos—su intuición es quien explora el derrotero y su talento es como saeta de luz disparada siempre sobre un objetivo a quien librar de toda penumbra.

Constatando una y otra invasiones, yendo de la mano por la pluma del sabio galeno, declaramos nuestra incertidumbre a decidirnos, en vía de preferencia, por su magnitud o etapas de gloria, por la de las Villas en el 75 o por la que culminó en Mantua cuatro lustros después. Estimamos que el paso bajo el fuego de los fuertes 14 y medio y 15 y la serie de audaces movimientos que forman la invasión de las Villas pudieron haber consagrado la República entonces, de no estallar el motín militar (?) de las Lagunas de Varona.

Uno de los tantos momentos que nos ha impresionado en las conferencias a que aludimos es el en que Souza reproduce la gloriosa batalla de «Mal Tiempo». ¡Había que vez al viejo Gómez, ya con sus 62 años, rígido sobre los estribos, con su corbo machete en la diestra, el primero en la carga como en los inmortales pinos de Baire!... Palabras de Boza, de Loynaz, de Sánchez Agramonte, comentarios de Souza, todo constituye uno de los más felices relatos que hemos leído y en los que en forma plástica, vívida, mejor hemos visto al Generalísimo.

Pero si en estas conferencias, por la sustancia ardorosa, polemática, certera con que va enjuiciando el hecho histórico, Souza es el cirujano de urgencia, también lo vemos ejercer ¡y qué faena tan final la cirugía de reposo. Para el cirujano que no experimenta prisas en la incursión y cuyo éxito de antemano goza, confiado en su pericia, la Espasa-Calpe imprime el libro, un libro—repetimos—sobre el Generalísimo, cuyas primicias escuchamos complacidos, con la devota curiosidad y la férvida admiración con que en la tertulia saboreamos las pláticas de este cubano extraordinario, que sabe de todo, de este americano singular de quien como médico y como historiador tanto espera, para gloria de ella, el nombre de Cuba.

EL DAIL EIREAN APROBO ANOCHE LA ABOLICION DEL JURAMENTO DE FIDELIDAD

DUBLIN, mayo 4 (US).—El Dail Eireann del Estado Libre de Irlanda aprobó esta noche por 76 votos contra 68, que pase a la Comisión el proyecto de ley del gobierno que propone la supresión de la clausula constitucional que obliga a los funcionarios del país a prestar juramento de fidelidad a la corona británica.

El proyecto vendrá pronto al Dail para ser objeto de tercera lectura pasando después a donde es posible que sea desechado.

Obra Nueva

«FRAY BERNAL BOIL», el primer apóstol de América, por CARLOS MARTI. — Los cimientos de la civilización americana; Colón; los Reyes Católicos; Fray Boil; Pedro Margarit. — Ermitaño en Monserrat; Evangelizador en las Indias.—DE VENTA en todas las librerías. — PEDIDOS AL AUTOR: Calle L. número 188, Vedado.

ACUERDOS EN PRO DE LA GANADERIA NACIONAL EN LA "VENTA DE CASANOVA"

Los principales ganaderos de Oriente y Camagüey se reunieron con el Jefe del Estado para armonizar sus intereses con los de los mataderos y formar asociaciones por el auge común

VENTAS DE CASANOVA, (Oriente) mayo 4. DIARIO.—Ayer se efectuó la anunciada reunión de ganaderos de Oriente enl a casa vivienda del a finca «Ventas de Casanova», en que se encontraba el Presidente de la República.

Puede considerarse esta reunión como la más importante y trascendental de las celebradas hasta el presente.

Asistieron los señores Guillermo Castellvi, Florencio Arce, Alfredo M. Infante, Federico Fernández Casas, Remigio Fernández, Benjamín Bonne, Francisco Vázquez, Saturnino Madrazo Barquín, José Casas, «Fico» Fernández Gómez, Mistre Chapman, Julio Ignacio Castro, Juan Antonio Cardet, César Codina, Pedro Zulueta, Américo Casas Francisco Vázquez, Ignacio Casas, Eugenio Fernández Medero, Abelardo Boada, Grato Longoria, Manuel Arcas Junio, Luis Roca, Raimundo Martínez, Eladio Patallo, Claudio Aguilar, Benjamín León, Tito Fernández, Paco Vidal, Panchito Gómez, Bernabé de la Torre, Bernabe Sánchez, Remigio Fernández Blanco, Manuel Fernández Blanco, Ricardo Pérez Camino, Mariano Coca, Mariano Coca (hijo), Emilio González, José Vila Fernández y Francisco Cámara.

Estos señores son ganaderos de Baracoa, Manzanillo, Bayamo, Palma, Tunas, Jiguaní, Santiago de Cuba y Camagüey y puede considerárseles como la más nutrida representación ganadera oriental y camagüeyana.

Antes de la sesión, los concurrentes cambiaron impresiones con el Presidente de la República, quien tiene extraordinario interés por el éxito y desarrollo de la ganadería cubana.

La reunión fué presidida por el general Eugenio Molinet, secretario de Agricultura, que tenía a su derecha a Américo Casas, presidente de la Asociación de Ganaderos de Oriente, y a la izquierda a Bernabé Sánchez Batista, presidente de los Ganaderos de Camagüey.

Abierta la sesión, el general Molinet pronuncia breves frases, saludando en nombre del Presidente a los concurrentes. Seguidamente concede el uso de la palabra al señor Américo Casas, quien lee la exposición dirigida al Jefe del Estado por la Asociación de Ganaderos de Oriente, diciendo que el espíritu que mueve a la Asociación es cooperar a la patriótica labor del Gobierno en los esfuerzos tendientes a organizar de manera democrática y cordial todos los criadores y cebadores de Oriente para que no tengan obstáculos de ninguna clase en las operaciones de venta de sus ganados, habiendo organizado, al efecto, un escrupuloso censo en toda la provincia, que ha permitido asignar a cada asociado el tanto por ciento que le corresponde, medida previsora que tiende a realizar equitativa distribución en las ventas que se realizan. Llegando la Asociación de Oriente a realizar un acuerdo con la de Camagüey, para fijar un promedio de embarque, tomando como base las existencias efectivas de las dos provincias.

En esta exposición los ganaderos orientales refieren que las relaciones que han mantenido y mantienen con los mataderos de la Habana, son cordiales, y a ello deben haber logrado la consolidación del convenio celebrado, siendo el único obstáculo con que se ha tropezado, la constante introducción de matanza clandestina que se efectúa en la Habana, suponiendo que esa matanza clandestina de referencia ha ascendido en estos últimos nueve meses a catorce mil reses; para evitar ese grave mal piden cooperación oficial al Gobierno. Significa que la Asociación de Ganaderos de Oriente se siente tan optimista en el propósito de realizar exportaciones de ganado en pie a los Estados Unidos, que brinda al Gobierno todo el auxilio y cooperación necesarios.

Aplaude la [illegible] a iniciativas del Presidente, se ha promulgado, declarando obligatorio el exterminio de la garrapata, que es uno de los grandes azotes de la ganadería.

Muéstranse cooperadores del desarrollo y aplicación de estas medidas de sanidad y profilaxis, que están dispuestos a crear zonas cuarentenarias y adoptar cualquier medida pertinente.

Solicitan que se celebre la Exposición Ganadera de Oriente, que servirá de estímulo al criador oriental al confrontar los diversos esfuerzos individuales que se efectúan para mejorar y seleccionar la ganadería.

A estas palabras contestó el general Molinet, agradeciendo, en primer término, en nombre del Jefe del Estado, el saludo de los ganaderos orientales. Señala que los propósitos que animan al Gobierno están identificados con el clamor de los ganaderos, que encierra el propio programa.

Anuncia que la Ley nacional dispone la celebración de exposiciones anuales de carácter provincial y reunir esa confronta para estímulo y mejoras en el Certamen Nacional demostrando el constante avance de la ganadería cubana.

Indica que el Jefe del Estado se siente identificado con este anhelo habiendo donado una porción de treinta y dos mil metros cuadrados de terrenos de su propiedad particular, en el Reparto Lutgardita, para que en ellos construya la Secretaría de Agricultura un edificio destinado a sostener la exposición permanente de ganados cubanos. Que no obstante las dificultades económicas presentes, la Secretaría iniciará los trabajos, para cooperar al fin indicado.

El general Molinet afirma que la ganadería es la más cubana de las industrias nacionales, que sus beneficios llegan desde los cubanos de condición social más elevada hasta los más humildes; que la ganadería está alcanzando, gracias a los esfuerzos y tesoneros empeños de los cubanos, tal magnitud, que ya no cabe dentro de los límites del territorio nacional, y lucha y puja por buscar mercados más amplios, y que a ellos va a competir con cantidad y calidad. Por eso el Gobierno adopta medidas de saneamiento, confronta y estímulo, porque así mejora y auxilia al esfuerzo individual que silenciosamente realizan miles de cubanos empeñados en hacer de la industria una positiva fuente de riqueza cubana.

Después habló el coronel Carlos Machado, que se pronuncia conciliador y en disposición de alcanzar con la voluntad de todos el éxito de las Asociaciones ganaderas para que ellas sean la expresión fiel del positivo interés general, sin mixtificaciones de ninguna naturaleza.

El coronel Machado alude y aplaude la labor realizada por la Asociación Ganadera de Oriente, y pide sean rectificados algunos aspectos de la finalidad social que actualmente se persigue; declara que la buena disposición de los señores Lykes, Fernández Casas y otros, ha sido la fuerza impulsora que ha movido las mayores dificultades, pero estima necesario que todos los ganaderos cooperen y desea surja el sistema justo y equitativo que se desenvuelva sin lesionar los intereses de ningún ganadero, por modesto que sea.

El coronel Machado aboga por la unión de todos.

Habla, después, el coronel Cruz León. Comienza diciendo que lamenta no sea el propio Presidente de la República quien ocupe la presidencia de la Asamblea, para observar directa, personalmente, cómo funciona la organización de la Asociación, y sus propósitos y finalidades, pero que las venerables canas del general Molinet son garantía que complace a los ganaderos orientales.

Dice que celebra infinitamente que el coronel Machado se pronuncie en la forma levantada que lo hace.

Señala que el buen precio del ganado cebado beneficia al cebador y al criador, que si no tiene utilidades y percibe lo equitativo por sus crías no puede subsistir, arruinándose la base principal de la industria.

En su discurso, el doctor Leon hace esta afirmación que es muy aplaudida. El cebador compra al precio que vende. Y si se permite que subsistan métodos injustos en la distribución de las ventas, puede llegar día que se venda un novillo de mil libras en mil pesos. Porque el afán de lucro excesivo ciega y divide a los hombres. Al final de su discurso, pide que se apoyen por los ganaderos orientales los propósitos del Gobierno anunciados por el general Molinet. Y termina clamando por que la supervisión que el Gobierno ejerza sobre distintos aspectos de este complejo problema de oferta y demanda dentro del mercado ganadero sea una supervisión militar.

Y se suspende la Asamblea, adoptándose los acuerdos de que el Gobierno regule los medios de suprimir la matanza clandestina, se armonicen los intereses de los ganaderos con los mataderos, y se formen asociaciones provinciales para que ellas confeccionen el censo y siendo éste expresión real de la verdad, no haya privilegios que dañen y releguen al ganadero modesto en beneficio de los poderosos.

Después, los concurrentes fueron invitados a un almuerzo por el Presidente de la República, quien hizo uso de la palabra al final del mismo, para dar las gracias a los presentes por su visita y declarar que su más grande orgullo es terminar su vida como ganadero, porque como ganadero la terminó su padre. Dice que no realiza obra partidarista, sino de afianzamiento económico, que es justa ampliación a los ciudadanos para que sus negocios sean prósperos y ricos.

Al acto asistieron, además del séquito presidencial, varias autoridades que llegaron con objeto de saludar al Jefe del Estado.—**Corresponsal.**

ESTE ES SU BANCO

Oficina Central—55 Wall Street

THE NATIONAL CITY BANK OF NEW YORK
ES SU BANCO

Nómbrelo Apoderado y Albacea para la Administración de sus Bienes

Consúltese con nuestro Departamento de Trust

Oficina Principal en Cuba — Pte Zayas esq a Compostela Habana

M.E.C.D. 2016

RADIO Y ELECTRICIDAD

Por ALBERTO GIRÓ

UN ATRACTIVO PROGRAMA OFRECERA ESTA NOCHE EL «DIARIO» DESDE LA EMISORA C M W

Tomarán parte las sopranos Hortensia Coalla, Leena Mauri; los trovadores Juanito Blanco y Mario Martínez, y el notable pianista José Antonio Quintana.

Como de costumbre, hoy jueves, ofrecerá el DIARIO DE LA MARINA su audición semanal desde la emisora C M W.

Para esta noche se ha combinado un magnífico programa en el que tomarán participación conocidos y valiosos elementos artísticos de nuestra capital.

En término preferente mencionaremos a la soprano Hortensia Coalla, para la que huelgan los elogios por ser bien conocida su actuación desde nuestras mejores «broadcastings».

Tendrá, el programa de esta noche, el poderoso incentivo de presentar a la audiencia de radio, a la joven y celebrada intérprete de las canciones americanas, señorita Leena Mauri.

También los aplaudidos trovadores Juanito Blanco y Mario Martínez, nos dejarán escuchar escogidas composiciones.

Como pianista acompañante actuará el meritísimo joven José Antonio Quintana, cuyo nombre aparece a diario unido a los mejores programas que trasmiten por nuestras emisoras.

LA HORA CROSLEY, HOY, DESDE LA EMISORA C M D C

Esta noche, de 9 a 10, ofrecerá la Crosley un excelente programa desde la estación C M D C, el cual ha sido organizado, como de costumbre, la señorita Sarita Jústiz.

En esta audición tomará parte la notable soprano Isabelita Elías, y un magnífico quinteto de cuerdas integrado por meritísimos profesores de la Orquesta Filarmónica, bajo la dirección del maestro Amadeo Roldán.

He aquí los detalles:

1. Overture de Raymond, de Thomas. (Quinteto de cuerdas).
2. Granadinas, de Barrera, señorita Elías, acompañante S. Jústiz.
3. Selección de Carmen. Trío de cuerdas.
4. Sin ti, canción de Orefiche, señorita Elías, soprano.
5. Hipp, hipp, hurrah, marcha de Kunoth, quinteto.
6. Mi pobre reja. De Tabuyo. Señorita Elías, acompañante S. Jústiz.
7. Springtime, vals intermezzo. Quinteto de cuerdas.
8. Canción del salvaje, de Grieg. Señorita Elías.
9. Iris, de Mascagni. Señorita Elías. Piano, S. Jústiz, y quinteto de cuerdas.
10. Rose Marie, selección de la opereta, quinteto de cuerdas.

TRASMISIONES PARA HOY

C M W

588 Kc. 510 M.

7.30 a. m. Diario Hablado.
11.00 a. m. Sección Social.
12.00 m. Hora Radio Vermouth.
1.00 p. m. Diario Hablado.
2.00 p. m. Enma López Seña.
4.00 p. m. Sociedad Infantil Artística.
4.30 p. m. Mosaicos C M W.
5.00 p. m. Orquesta de Corman.
6.00 p. m. Diario Hablado.
7.00 p. m. Hora Elegante.
8.00 p. m. Grupo La Fama.
9.00 p. m. Concierto del DIARIO DE LA MARINA.
10.00 p. m. Mosaicos.
10.30 p. m. Buenas noches.

C M C D

925 Kc. 324 M.

9.00 p. m. Concierto Radio Crosley, bajo la dirección de la señorita Sarita Jústiz.

C M K

730 Kc. 410.9 M

Trasmite de 11 y 30 a. m. a 2 y 30 p. m. y de 6 y 30 a 10 p. m.

C M B C

965 Kc. 310.7 M.

Trasmite de 11 a. m. a 4 p. m.

C M B Z

1010 Kc. 296 M

A las 8 p. m. Hora Múltiple.

Comedia El Chantagista, de R. S. de Varona, por el cuadro que dirige Enriqueta Sierra, programa musical bailable a cargo de la orquesta de los Hermanos Castro.

A las 9.30 p. m. Programa de danzones y danzonetes a cargo de la orquesta de Calixto Allende.

C M X

890 Kc. 336.9 M.

Trasmite de 11 a. m. a 1 y 30 p. m. y de 8 a 11 p. m.

C M B I

1444 Kc. 207.7 M.

Trasmite de 11 a 12 m. y de 4 y 30 a 7 y 30 p. m.

C M B T

790 Kc. 379.5 M.

Trasmite de 8 a 11 p. m.

C M Q

630 Kc. 474 M.

Trasmite de 10 y 30 a 12 m. y de 6 a 12 p. m.

W E A F

660 Kc. 454 M.

National Broadcasting Company, N. York.

7.00 p. m. Rudy Vallee y su orquesta.
8.00 p. m. W. Lewis, soprano; L. James, tenor; dúo de piano, quinteto de voces y orquesta.
8.30 p. m. Melodrama policíaco
9.00 p. m. Orquesta bailable.
10.00 p. m. Russ Columbo y su orquesta.
10.15 p. m. Orquesta
10.45 p. m. Cab Callonvay y su orquesta. Ada Ward, vocalista.
11.00 p. m. Canciones y orquesta.
11.30 p. m. Bailables.
12.00 p. m Termina.

FELICITADO EL COMPOSITOR Y POETA, SR. OSCAR UGARTE

El Embajador de los Estados Unidos en Cuba Mr. Harry Guggenheim, de temporada en norteamérica, ha enviado a nuestro estimado compañero en la prensa, poeta y compositor, señor Oscar Ugarte, una felicitación calurosa con motivo de la FRATERNAL MARCH OF THE DE AMERICAN TOURIST, estrenada brillantemente en el hotel Plaza en días pasados.

A la del distinguido diplomático, unimos nuestra felicitación al compañero.

CONTINUA TODAVIA EL ARQUEO DE TODAS LAS TAQUILLAS COLECTORAS DEL DISTRITO CENTRAL HABANERO

Conductores de la empresa de ómnibus «Cuba» han solicitado audiencia del Presidente de la República, para tratar acerca del cierre de la puerta posterior de los referidos vehículos

Todavía continuan en la Tesorería del Distrito Central los trabajos de arqueo de todas las taquillas colectoras, de conformidad con los deseos del Alcalde, por efecto de las investigaciones judiciales que se efectúan por el Juzgado Especial, para determinar la ascendencia de las estafas realizadas con recibos falsos de contribuciones del Distrito Central, por varias personas que están encausados ya.

El tesorero del Distrito, señor Ricardo Martínez, dirige personalmente estos trabajos de arqueo, que hasta ayer no habían demostrado irregularidad alguna en las funciones propias de cada uno de los colectores.

EL DOCTOR ACOSTA BARO

Comenzó ayer a prestar servicios nuevamente en Consultoría Legal del Distrito Central, el doctor Salvador Acosta Baró, repuesto por acuerdo reiterado de la Comisión Civil, por efecto de esta reposición quedó cesante el doctor Miguel Arango.

CONDUCTORES DE LA CUBA

Una Comisión de ex-conductores de la empresa de ómnibus Cuba estuvo ayer en el Distrito Central, acompañada del señor Eduardo González Vélez, ex-concejal del Ayuntamiento.

Formaban la comisión los señores Angel Acosta, Ceferino Ceñal y Juan Rodríguez, estos trabajores han solicitado audiencia del presidente de la República para tratar con él acerca del problema del cierre de la puerta posterior en los ómnibus y del empleo de conductores.

ERARIO DEL DISTRITO

Recaudación del día 3: por Ejercicio corriente 5,137.03 pesos. Resultas 744.93 pesos. Consejo de la Provincia, 1,483.93 pesos. Existencia en caja: E. Corriente, 4.348.66 pesos. Resultas, 6, 044.91 C. de la Provincia 19,074.53. Presupuesto Extraordinario 432.94 pesos. Depósitos, 109,518.26. Total, 139.419.30 pesos.

Cobros: Matadero Industrial, 485.44 pesos. De Luyanó 214.69 pesos Licencias de Obras, 108.75. Cuotas Ocasionales, 248.19 pesos. Espectáculos Públicos, 76.49 pesos. Transporte terrestre, 10.00 pesos. Multas 10 pesos.

LA FAROLA MONUMENTAL

El Alcalde del Distrito Central señor Izquierdo, ha cursado las ordenes necesarias al Jefe del Departamento de Fomento, señor Luis Echevarria, para que se proceda, con la mayor rapidéz posible, a la erección del Faro Monumental que ha de intalarse en la intersección de los ejes que forman la Avenida del Golfo (Malecón) y la calle 23 y así conmemorar el primer año de la fundación del Distrito Central.—Desde ese día (20 de mayo) se denominará la Calle 23, Avenida General Gerardo Machado. Este faro monumental ofrecerá una mejora en el ornato frente a aquel sector tan próximo al Parque del «Maine» y del Hotel «Nacional» y será un nuevo elemento, no solo de utilidad decorativa, sino que servirá de guía al tránsito aereo. en su cruce por esta Capital.

El señor Ruy de Lugo Viña, Presidente del Consejo Deliberativo, iniciador de esta idea, a la cual tanto calor ha prestado el señor Alcalde, José Izquierdo Juliá, ha sido designado para presidir la Comisión que ha de actuar en el emplazamiento de esta gran farola.

Dicha Comisión la formará, como ya se dijo antes, el señor Ruy de Lugo Viña, el señor Luis Echevarría, el señor José María Bens, Arquitecto, el señor José Sicre, Escultor y autor del monumento, los que se encargarán de todo lo relacionado con su emplazamiento.

Este acto ha de celebrarse a las 12 de la noche del día 19 de mayo, para el cual se invitará a todos los vecinos del Distrito.

La farola artística de cinco brazos que estaba instalada donde se emplazará la farola monumental, será emplazada en el sector que queda en las intersecciones de las calles de San Lázaro, Oquendo y Avenida de Washington, frente al «Parque Maceo» cuyos trabajos ya han sido iniciados por la Compañía Cubana de Electricidad.

CMW

588 Kilcs.

Hoy jueves 4 de Mayo

A las 5.00 p. m.

Programa de verdadera música cubana bailable a cargo de la famosa

Orquesta de CORMAN

A LAS 7. P. M.

Hora Elegante: Por "El Duo del Radio" Carmelina y Arturo, cancionera Cuca Casas, concertista María de los Angeles Espino, Esposos Martínez, acompañantes.

UN VETERANO AGREDIDO POR UN VIGILANTE

El patriota se quejó del mal comportamiento de la mujer del policía, y éste le dió de palos

En el Necrocomio se practicó ayer la autopsia al cadáver de la menor Carmen Medina, de 11 meses de nacida y vecina de San Rafael 153, que falleció en el Hospital Calixto García, ignorándose las causas de su muerte. Los forenses pudieron determinar que había fallecido a consecuencia de una encefalitis. En dicho centro permaneció al lado del cadáver su mamá, la señora Ana Medina Avila, sin que tuviera consuelo a su dolor. Según expresó carecía de recursos para atender al sepelio de su tierna criaturita, que será enterrada en el día de hoy como pobre de solemnidad.

VETERANO APALEADO

Procedente de Guanajay, ingresó ayer en el Hospital Calixto García, el veterano de la Independencia, Cipriano Ramos Márquez, vecino de dicha localidad, para ser asistido de lesiones de carácter grave diseminadas por el cuerpo, que declaró le había ocasionado al agredirlo con el club, el vigilante Francisco Socorro, que lo agredió frente al café El Niágara, al tener con el mismo un disgusto por haber ordenado que sacaran de un baile a su mujer, en cuya reunión se encontraban las hijas del lesionado, quienes por su condición de señoritas honestas no podían permanecer en la fiesta, dada la conducta reprochable de la mujer del citado guardador del orden.

Viboreñas

SRA. ASCENSION CAÑAS VDA. DE PASTORIZA

Mi primer nota dedicada a tan distinguida, bondadosa y respetable dama, madre amantísima de fraternal amiga la señora Esperanza Pastoriza de Montejo,, esposa de quien como Moisés Montejo es invariable en su afecto desde muchos años

Ascensión celebra hoy sus días y lo pasará rodeada de sus hijas Esperanza y Consuelo y mi buen amigo Enrique, y de sus nietecitas y demás familiares.

Con mi mayor, afecto muy expresivamente, le dedico mis votos porque siempre disfrute de la más plácida vida.

ULTIMA JUNTA

Se celebra esta noche, a las nueve puntualmente, en Estrada Palma, número 78, residencia de la distinguida y simpatiquisima Sta. María Antonia Pedroso, que junto con dos vecinitas también muy gentiles, Evelia Díaz e Hilda Fernández de Castro y los jevenes Pepito Torres, Roberto Verdú y Pedro Rivas, son las organizadoras del pic-nic que se efectuará el domingo en la pintoresca finca Montejo.

Se ruega a todas las parejas asistan, especialmente a las que no lo hicieron el lunes, pués esta noche será cerrada la lista de admisiones inquebrantablemente.

Con toda seguridad no faltará el baile. No faltaré.

EN LA BOMBONERA

En la elegante del teatro TOSCA, en noche de moda se proyectan hoy las cintas LA MUJER DE MONTE CARLO, por Lil Dagover, y LA VOZ QUE MANDA, por Loretta Young.

Mañana, con un ameno programa se presentará la celebrada María Adams y el tenor Mariano Meléndez.

SRTA. CRISTINA PEREDA GRIFOL

Tan admirada artista ha tenido la gentileza de invitarme a la función extraordinaria que se celebra esta noche en el teatro Payret en su honor, a las nueve.

Con un programa sumamente atractivo, toman parte en él Rosario García Orellana, Rosita Tudela, Natty Fernández, Zoila Gálvez, Regino López, la pareja Dorada-Harrinson, Barítono Guevara, tenor Vicente Morin, Trío Hawaliano Biltmore, Elisa Lecuona y Paulino Rosete, Tenor Alvarez Marquetti, Carlos Spaventa, y los niños Bebita Arnaiz y Cuquita y Ramón Dona—Dio, acompañados por el profesor Ramón Dona—Dio.

Auguro a Cristina un buen éxito dadas sus muchas simpatías y admiradores, y le quedo agradecido.

EL ÚNICO

LO QUE SE SABE HOY

Hoy se sabe que el hígado de bacalao es la fuente principal de ciertos elementos indispensables para la nutrición.

Hoy se sabe que las enfermedades no son un castigo de la Providencia, sino una señal de deficiencia de substancias vitales para el funcionamiento normal del organismo.

Hoy se sabe, en fin, que la PREPARACION DEL EXTRACTO DE HIGADO DE BACALAO DE WAMPOLE, originada y perfeccionada en los laboratorios de Henry K. Wampole y Cia., es la única legítima, auténtica y verdadera. Contiene los principios activos del hígado de bacalao, *despojados del aceite y de la grasa*, en una forma *agradable, fácil de digerir* y absolutamente *experimentada*.

Para los catarros... para los niños que tosen... para la bronquitis de los ancianos... para la convalecencia... para la debilidad, la anemia y el cansancio... en una palabra, para fortalecer el organismo, vigorificar la sangre y aumentar la resistencia del cuerpo contra las enfermedades consuntivas.

¡HAGA LA PRUEBA CON UN FRASCO!

Tan Buena Durante el Verano como en Invierno

WAMPOLE

PAN AMERICAN AIRWAYS, INC.

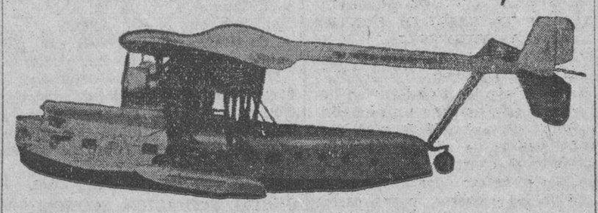

SERVICIO INTERNACIONAL
ENTRE LOS ESTADOS UNIDOS
LAS ANTILLAS CENTRO Y SUD AMERICA
COMODOS Y LUJOSOS HIDROPLANOS PARA 44 PASAJEROS
—DE 4 MOTORES—EQUIPADOS CON RADIO Y SERVICIO DE CAMAREROS A BORDO

HABANA - MIAMI $28.00

PIDA INFORMES EN NUESTRA OFICINA
LOS HIDROAVIONES PARA MIAMI SALEN DEL MUELLE DEL ARSENAL

M-222 NEPTUNO 2. A-2222

EN MEMORIA DE GUTTI CARDENAS

Esta noche ,a las ocho, por la estación C. M. C. R., será trasmitido un sentimental concierto en memoria del que fué excelente y popular cantante Gutti Cárdenas.

Habrá música por él cantada y acompañada, recitaciones, y otros números que hacen un buen programa.

Urbano del CASTILLO

M.E.C.D. 2016

INFORMACION TELEGRAFICA DEL INTERIOR DE LA ISLA

POR NUESTROS CORRESPONSALES

QUEMADURAS GRAVES

HOLGUIN, mayo 4, DIARIO, Habana.

En las primeras horas de esta mañana fué asistida en su domicilio, calle Angel Guerra y Narciso López, por el doctor Francisco Pérez Zorrilla, la señora Concepción Quevedo, que presentaba quemaduras de segundo grado en la parte anterior de la cara, en el torax y en ambos brazos, calificadas de graves.

El hecho ocurrió al volcársele a dicha señora el reverbero.

Corresponsal.

TENTATIVA DE SUICIDIO

HOLGUIN, mayo 4. DIARIO, Habana.

En el día de ayer fué asistida en el hospital del central Báguanos la señorita Dolores Díaz Pupo, quien trató de privarse de la vida ingiriendo cierta cantidad de tinta rápida. El hecho ocurrió en el barrio de Alcalá.

El doctor Tablada, que la asistió, califica de muy grave el estado de dicha joven. Se ignora el motivo que pueda haberla impulsado a este acto desesperado.

Corresponsal.

RAID DE LA SANIDAD CONTRA LAS VAQUERIAS

VICTORIA DE LAS TUNAS, mayo 4. DIARIO, Habana.

Esta jefatura local de Sanidad llevó a fecto esta mañana un raid contra las vaquerías no registradas, vertiendo cientos de botellas de leche destinada al consumo de la población. En estas cruzadas cayeron casi todos los lecheros, cuyos carros hacen su entrada por el camino La Canoa.

Corresponsal.

ENVENENAMIENTO GRAVE POR TENTATIVA DE SUICIDIO

MATANZAS, mayo 4. DIARIO, Habana.

Hoy fué asistida en el centro de socorro de envenenamiento grave, por haber ingerido ácido muriático, con el propósito de suicidarse, la joven Pura Campis y Pérez, de Cidra, soltera, de 16 años y vecina de Tello Lamar ocho y media, en esta ciudad.

La joven fué trasladada al hospital civil, declarando que trato de suicidarse por estar aburrida de la vida. Se ha dado cuenta del hecho al juez de instrucción.

Corresponsal.

EL REGRESO DEL PRESIDENTE

GENERAL MACHADO, mayo 4—(Por teléfono). —Cerca de las doce meridiano, llegó en avión procedente de la región oriental el señor Presidente de la República, quien venía acompañado de altos funcionarios del gobierno y escoltado por tres corsarios del Ejército.

Aguardaban en el aeropuerto para darle la bienvenida al Jefe del Estado el ingeniero Fernando Aguado, director de la Escuela Técnica Industrial, Emilio Castro Urquiola, Administrador del Reparto Lutgardita; la doctora Julia Crespo de Aguado; la señora María Teresa Arias de Vila, esposa del Capitán Jorge Vila, Luis Bretón, Félix Nogales, Manuel Pérez, Mesa y otros. A preguntas del Corresponsal, el Presidente manifestó que venía lleno de esperanza en el porvenir ganadero de Cuba, confiando en que muy pronto iremos a la cabeza como país exportador de ganado.

El General Machado, se dirigió luego a su finca «Nenita» de Santiago de las Vegas, a descansar.

OTROS VIAJEROS

Por la vía aerea llegaron ayer los alumnos de Cayo Duany, Santiago Caballero, Manuel Alonso Morán y Francisco Valero, quienes, becados por el Presidente de la República, Dr. Carlos Miguel de Céspedes y Gobernador Barceló, respectivamente, ingresarán en la Escuela Técnica Industrial.

Pablo Donato Jr.—Corresponsal.

INTERESANTE JUICIO PRIVADO ANTE LA AUDIENCIA CONTRA UN PROPIETARIO

SANTA CLARA, mayo 4.—Tuvo efecto hoy ante la primera de las Salas de lo Criminal de esta Audiencia, el juicio oral, privado, seguido en el juzgado de instrucción de Sancti Spíritus, en cuya causa aparece como acusado el rico propietario José Pérez Pérez, vecino del poblado de Cabaiguán, quien comparece ante los jueces acusado, falsamente, por haber querido atropellar a una joven, nombrada Evelina Mirabal, la cual se encontraba como doméstica al servicio de la familia Pérez.

Todas las investigaciones, además del vecindario todo, conviene en que la acusación fué inspirada en el deseo de obtener del anciano, mediante un escándalo de la naturaleza del que nos ocupa, algún dinero.

Los testigos amañados, al declarar, incurrieron en contradicciones de bulto.

Mañana continuará el juicio oral.

Corresponsal.

PENETRARON EN UNA FINCA A COGER MANGOS E HICIERON AGRESION AL PROPIETARIO

MARIANAO, mayo 4.—Los vigilantes de la Policía Municipal Marcos Díaz y Narciso Alfaro, detuvieron a Juan Luis Delgado y Mendoza, de 18 años, natural de Marianao y avecindado en la calle de Sandoval número 24, en el barrio del Pocito y a José Herrera, de 23 años de edad y vecino del propio lugar mencionado.

Los acusa el señor Felipe Rocha Mederos natural de Islas Canarias, de 42 años de edad y propietario de la finca «Anita», en la Lisa. Dice el denunciante que los citados sujetos penetraron en su finca y a pedradas se entretenían cogiendo mangos, que tumbaban de las respectivas matas. Agrega que los requirió y que lejos de retirarse y cesar en el empeño, el Herrero lo amenazó de muerte con un revólver que portaba, cuya arma hizo rastrillar por dos ocasiones sin que los proyectiles salieran.

A los gritos de auxilio acudieron los vigilantes mencionados más arriba, ocupándole al Herrera, después de tenaz persecución, un revólver calibre 38, cañón corto, con dos balas martilladas, las cuales no pudieron hacer blanco.

Los acusados, en cambio, dijeron no ser cierta la acusación; que ellos se dirigieron a dicha finca a coger mangos y que el denunciante trataba de tirarles con una escopeta, por lo que se defendieron como pudieron.

Han quedado, ambos detenidos, a disposición del juzgado de instrucción y mañana serán presentados a la Comandancia Militar, por infracción del Bando sobre uso de armas sin licencia.

Corresponsal.

DIFICIL SITUACION ECONOMICA

CENTRAL VIOLETA, mayo 4.—DIARIO. Habana.

Con motivo de la difícil situación económica reinante, dos comercios del pueblo de Georgina han cerrado sus puertas al público.

Nos referimos a la fonda del señor José López, establecida desde hace muchos años en la localidad mencionada y el kiosco de la propiedad de Enrique Minamo.—**Corresponsal.**

LA AUDIENCIA DE MATANZAS ABSOLVIO EL RECURSO CONTRA EL AYUNTAMIENTO DE LA PROPIA CIUDAD YUMURINA

MATANZAS, mayo 4.—DIARIO Habana.

La Audiencia de esta ciudad absolvió el recurso contencioso administrativo establecido por los herederos de don José Torcuato Estévez alguacil mayor que fué en lejana época de la colonia.

Dicho recurso fué presentado contra el Ayuntamiento de Matanzas, en reclamación de «un millón de pesos» por derechos adquiridos.

Fué ponente de la causa el doctor Benito Costo, llevando la dirección legal de los trámites el doctor Rubén Moré, procurador, el señor Miguel Bonera y como representante del Consistorio matancero, el doctor Ezequiel Caballero.

La parte dispositiva de la sentencia dictada es como sigue: Fallamos porque debemos declarar y declaramos sin lugar la exposición de incompetencia y de jurisdicción opuesta por la representación de la parte demandada y sin lugar también la presente demanda en el juicio contencioso administrativo, que ha sido interpuesta por el procurador señor Miguel Angel Bonera García a nombre y en representación de María de las Mercedes, Calixta María del Carmen, Luisa, Juana, Benita Luis Gonzaga, Enrique Pedro, Pablo Policarpo y José Jacinto todos de apellido Estévez García, contra el Ayuntamiento de la ciudad de Matanzas, al que absolvemos de la demanda sin hacer especial condenación de costas.

CADENA PERPETUA

En la tarde de hoy dictó sentencia condenatoria la Audiencia de esta ciudad matancera, imponiéndole la pena de cadena perpetua a Clotilde Santiago Camejo, autor de la muerte a su esposa María Rodríguez Romero.

Como se recordará por nuestra información que dimos oportunamente, el fiscal pidió para el acusado pena de muerte en el juicio oral al comprobarse que Santiago Camejo le infirió a su esposa 13 puñaladas de las que falleció.—**Corresponsal.**

LE LLEVARON 150 PESOS

SANTIAGO DE CUBA, mayo 4.—DIARIO. Habana.

El haitiano José Juan, en unión de otros compañeros, llegó a esta ciudad procedente de Baire, hospedándose en la casa de Yarini, calle de Cristina entre Jagüey y San Jerónimo. Expone, que al dirigirse a los servicios notó, momentos después, que del bolsillo le habían sustraído 150 pesos.

A LOS CINCO AÑOS DEL HOMICIDIO, ES INSTRUIDO DE CARGOS EL AUTOR

El Juzgado de Instrucción de esta ciudad instruye de cargos a Juan Vizcay Carbonell, conocido también por Julio García, natural de Songo.

Dicho individuo, en el año de 1927 dió muerte al haitiano Emilio en el lugar conocido por «El Vaillant», barrio de Jarahueca.

Después del crimen cometido, dicho sujeto se fué a residir a Aguada de Pasajeros, quedando, por consiguiente, el hecho en el más impenetrable misterio. Las autoridades que practicaron entonces un registro en aquel lugar, hallaron la osamenta, presentando el cráneo huellas de heridas producidas por balas.

Al ser detenido el Vizcay por otros hechos reprobables en Aguada de pasajeros y tras de varias indagaciones, confesó el delito por el que se le sigue causa en el Juzgado de esta ciudad.—**Matías Vega,** Corresponsal.

LO DESPOJARON DEL MACHETE

S. CLARA, mayo 4.—Rogelio Cabrera Cabrera denuncia que transitando por las afueras del pueblo de Lajas con un machete, fué insultado y vejado por Félix Megochea, el que le quitó el arma que portaba ignorando porqué lo hiciera.

QUEMADURAS

Josefa Bacallao, vecina de Lajas, mientras encendía la cocina de su domicilio, se le inflamó la botella de estufina que usaba, recibiendo quemaduras de gravedad.

LESIONADO UN TENIENTE

Mientras celebrábase un baile en la sociedad Liceo, al tratar el teniente de la Policía Municipal, Eladio Moré, de sacar del patio del lugar donde se celebraba la fiesta al joven Enrique León, éste lo agredió causándole leves lesiones.

AGRESION

Manuel Rodríguez Fernández, por motivos desconocidos agredió a Baldomero Monteagudo en el barrio Báez de este término, infiriéndole una puñalada a consecuencias de la que falleció poco después.

ROBO DE TERRENOS

Alfredo Valdés, vecino de San D. del Valle, presentó una denuncia contra Juan Antonio Portela Pairol, por haberle éste usurpado terrenos de su propiedad.

DENUNCIA

Alberto Sánchez Petaut, vecino de Cabaiguán ha denunciado que su ex-concubina Albertina Reina Marín, que se encuentra en estado de gestación, va a ser sometida a ciertas prácticas de brujería por un individuo llamado Roberto Alvarez, en unión de una curandera llamada Teresa, para hacer abortar a la presunta víctima.

CORRESPONSAL.

FALLECIO UN DESCONOCIDO

SANTA CLARA, mayo 4.

En el Hospital Civil falleció en la tarde de hoy un individuo desconocido que se cree sea un forastero. El individuo en cuestión es mestizo y como de cincuenta años de edad, indigente que sufrió lesiones graves al caer de un puente en la calle Marta Abreu, por efecto, probablemente, de una debilidad extrema, llegando a la casa de socorro en estado de coma, siendo trasladado posteriormente al Hospital Civil.

Aparece un cadáver.

Esta tarde se constituyó el juzgado de instrucción en un lugar próximo a la loma El Capiro, en las afueras de la población, entre los kilómetros tres y cuatro del Ferrocarril de Cuba, donde apareció muerto un desconocido cuya muerte data de varios días, practicándose las primeras diligencias. Se ignora hasta ahora las generales del muerto y el origen del fallecimiento, suponiéndose haya muerto al ser arrollado por el ferrocarril sin haberse dado cuenta el maquinista.

Corresponsal.

SENTIDA MANIFESTACION DE DUELO

PINAR DEL RIO, mayo 4.

Más de mil personas de todas las clases sociales concurrieron hoy al sepelio de los infortunados Alvaro González y Roberto Rodríguez, muertos en un accidente automovilístico acaecido en la carretera central. Las asociaciones obreras, entre ellas la Asociación de Chauffeurs, la Hermandad Ferroviaria, las instituciones todas y la sociedad en pleno se adhirieron al duelo, pues ambos eran muy queridos aquí.

De la inspección acular practicada en la madrugada de hoy por el juez de instrucción doctor Taurino Rodríguez con el secretario Jordán y el oficial Curujedo, se dedujo que el Chevrolet guiado por Alvarito se dirigía de Consolación del Sur a esta ciudad después de haber ingerido tanto González y Rodríguez como las jóvenes Cecilia y María Millián bebidas alcohólicas. Parece que al venir el auto con gran velocidad, se desvió al tomar muy afuera una curva y al frenar o tropezar con un poste indicador la máquina se volcó quedando en dirección contraria. Los doctores Carlos Caiñas y Plutarco Mata practicaron la autopsia a los cadáveres.

Corresponsal.

MIRIAM HOPKINS ADOPTA UN NIÑO DE CORTA EDAD Y ANUNCIA SU DIVORCIO

CHICAGO, mayo 4. (US.)—Miriam Hopkins, la rubia actriz cinegráfica, adoptó hoy un huerfanito al que solamente se le conoce por el apellido de Wilson, y de paso reveló que ya se divorció de Austin Parker, actor teatral de quien hace un año está separada.

Al serle preguntado por qué adoptó al niñito, replicó indignada:

—Nada tengo que decir. Detesto toda esa publicidad acerca de un asunto que es completamente privado y no concierne a mi profesión. La adopción es sólo un hecho del que no tengo que dar la razón.

UN SUPUESTO MILLONARIO QUE NO POSEIA NADA

NUEVA YORK, mayo 4. (US.)—El difunto A. L. Erlanger, magnate teatral, era para todo el mundo un multimillonario. Sin embargo, la comprobación testamentaria ha revelado que solamente poseía $124.20, a lo cual hay que sumar la respetable cantidad de un millón 270.252 pesos, en deudas incobrables e incobradas, aunque las reclamaciones son mucho más: siete millones 19.019 pesos.

Cuando falleció el hombre a quien se llamaba el Napoleoncito de Broadway por sus audaces empresas teatrales, su activo era de dos millones de pesos, que casi pasaron íntegramente a los acreedores, después de pagarse unos 22 mil pesos por gastos de funerales y administrativos. Apenas restaron unos 35 mil pesos.

¡Anunciante!

4 RAZONES

DE LA EFECTIVIDAD DE SUS PROPAGANDAS EN

Orbe

1.ª SU ACTUALIDAD SALE LOS MARTES

2.ª SU IMPRESION EN ROTOGRABADO (UNICA EN CUBA)

3.ª SU CIRCULACION LA MAS POSITIVA

4.ª SU COSTO CINCO CENTAVOS

«EL ENCANTO» REGALA DINERO

Los regalos en efectivo que hace EL ENCANTO constituyen la nota de más actualidad.

ÉXITO SORPRENDENTE.

MUCHAS PERSONAS FAVORECIDAS.

Cuando EL ENCANTO se decidió a poner en práctica un plan tan atrevido como el de regalar dinero, sabía, porque lo habia previsto, que el éxito sería rotundo.
Y lo ha sido, en efecto.
Centenares de personas dan cuenta de ello.
Y lo más característico de este plan es que cada dia es mayor el número de sobres con cinco pesos con que obsequiamos a nuestros clientes.

◆ ◆ ◆

Si usted no ha estado ninguno de estos días en EL ENCANTO venga hoy mismo. Porque usted tiene también derecho a ser favorecido con un obsequio de cinco pesos en efectivo.

◆ ◆ ◆

El artículo que usted necesita cuesta menos en EL ENCANTO. Y, además, puede encontrarse con la grata sorpresa de un regalo en efectivo.

◆ ◆ ◆

AVISO IMPORTANTE: Dos de los obsequios otorgados el martes no han sido entregados por haberse ido los clientes. Pertenece uno a una compra de 2.60 efectuada en el Departamento de Telas de color entero a las 9 a. m; y el otro a una compra de 20 cts. efectuada en el mismo departamento a las 2.35 p. m. Invitamos a las personas interesadas que pasen a recogerlos en cualquier momento en la Oficina de Créditos, primer piso.

El Encanto

El Encanto

REGALA DINERO

POR PRIMERA VEZ
EN MUCHOS AÑOS PUEDE USTED
COMPRAR A PRECIOS TAN BAJOS

TRAJES DE NIÑO.

CORTE Y CONFECCIÓN DE "EL ENCANTO"

DURAN MÁS Y CUESTAN IGUAL.

Empleamos para su confección las telas de mejor calidad y mayor duración.

Trajes confeccionados en telas de gran duración y bonitos dibujos,

1.00 tallas de 2 a 9 años.

Trajes confeccionados en telas de hilo de gran duración, muy sencillos y bonitos,

2.25 de 1 a 4 años; 2.50 de 5 a 9 años.

Vista a sus niños con ropas de EL ENCANTO.
Son más económicas porque duran más.

Tercer piso.

El Encanto

M.E.C.D. 2016

9A SECCION

TELEFONOS:
Dirección. . . . A-4151
Redacción. . . . M-7913
Jefe de Redacción A-3205
Sección de Sports M-7912
Administrador. . M-2522
Anuncios. . . . A-2425
Suscripciones . . M-7911

DIARIO DE LA MARINA

TELEFONOS:
Quejas A-3785
Anuncios Clasif. . A-3333
Talleres y Correo M-2002
Agencia Vedado F-2613
Agencia, J. Monte I-1994
Agencia Marianao FO-7330

9A SECCION

AÑO CIEN — ACOGIDO A LA FRANQUICIA POSTAL — LA HABANA, JUEVES, 5 DE MAYO DE 1932 — EL PERIODICO MAS ANTIGUO DE CUBA — PAGINA TRECE

La España Actual

La reforma agraria tiene mala prensa

Por LEON ICHASO

Mala prensa la que ha tenido el proyecto de la reforma agraria que se va a discutir en la Asamblea Nacional. Cuando no se conocía más que tras el esbozo que de él trazó el Ministro de Agricultura Don Marcelino Domingo, no fué del todo adversa su acogida en la opinión pública. Se le pusieron algunos reparos; se le señalaron algunos errores. Mas los periódicos de todos los campos estuvieron de acuerdo en que era el más factible, el más práctico y el más morigerado de todos cuantos planes y dictámenes se habían presentado. Pero leído y meditado despacio en todo su articulado, no hay apenas ninguna publicación española que no lo censure como ineficaz para resolver el grave problema, como perturbador de la economía agrícola y sobre todo, como contrario al carácter, a los anhelos y a las aspiraciones de los campesinos de España.

Adolece el nuevo proyecto de un defecto fundamental, esencial que hemos anotado reiteradamente y que va acotado en la prensa madrileña de todos los matices; según él, jamás el campesino llegará a ser propietario de la parcela de tierra que trabaje, que abone, que siembre y que cultive. Su propiedad pertenecerá siempre al Estado que lo cedió en especie de arrendamiento o de colonia.

Y dice «La Voz», tan adicta al Gobierno, respecto a este punto:

«Conviene estimular, amén de la solidaridad, el instinto de conservación y adquisición del asentado. Es muy conveniente que éste vea que trabaja lo suyo». No hay más grande motor de energías, sobre todo para una raza como la española, tan individualista».

El lector recordará cómo hemos inculcado nosotros al comentar el citado proyecto de reforma agraria, éste individualismo de los campesinos españoles, que llega tantas veces hasta una trágica fiereza.

El diario «El Liberal», que mira también hacía el Gobierno, escribe:

«Seguimos creyendo que la reforma agraria se hace fertilizando la tierra primero y viendo como se reparte ella sóla después, sin necesidad de expropiar con indemnización, sino por «plus valia» y sin gastar una peseta en asentamientos».

«La Tierra», vocero del sindicalismo, afirma que «es un proyecto esencialmente conservador, porque mantiene al campesino en la esclavitud de trabajar tierras que no son suyas».

«La Palabra», que apunta hacía Marx, estima que «es un verdadero proyecto de expoliación de los campesinos».

«El Socialista» combate también en el mismo, sentido el proyecto, que según él «es menos aceptable que cualquiera de los que le precedieron».

El señor Sánchez Riveira, ferviente prosélito de Largo Caballero, ataca en el «Heraldo de Madrid» los asentamientos y defiende el patrimonio familiar.

«Solidaridad Obrera», órgano de la Confederación Nacional del Trabajo, recalca «la necesidad de que el campesino sea propietario de las tierras que trabaja».

«El Sol» publica un artículo del radical socialista señor Artigas Arpón, quien dice «que hacer muchos pequeños propietarios es afirmar la República».

Si de la prensa de la izquierda y del centro pasamos a la de la derecha, encontraremos en «El Debate» lo siguiente:

«Importa rectificar un grave error del proyecto. La reforma agraria no hará propietarios. El proyecto condena a los campesinos a ser colonos o foreros perpetuos del Estado, sin esperanzas de redención ni de librarse de entregar cada año al Estado una parte de la cosecha, cánon de su irredimible carga».

Por eso hemos comparado nosotros la condición del campesino español en este proyecto, con la del vasallo de la Edad Media. El Estado sustituye al señor feudal de antaño.

Sigamos con los periódicos de la derecha. Leemos en «ABC»:

«En cuanto a los asentamientos, nuestra opinión es la reiterada en el breve preámbulo que escribimos ayer. Adjudicar al labrador la propiedad de la tierra expropiada sería lo mejor, lo más recto, lo más justo y también lo más eficaz para la pacificación».

Eso es lo que están esperando con tan inquieta impaciencia —glosamos nosotros— los campesinos de Andalucía, a quienes con tan larga insistencia se les ha prometido la posesión de las tierras repartidas. Amarga y peligrosa decepción la suya si se los convierte en simples cultivadores de tierras que ni son suyas, ni lo serán nunca.

En las mismas ideas abunda el diario «La Nación», que escribe:

«El asentamiento fracasará, no sólo por los inconvenientes del sistema, sino por otra razón de mucho peso; porque va contra la psicología de nuestros labradores, a los que no interesa, poco ni mucho, ni nada ser asentados. Les interesa en cambio la pequeña propiedad, lograda por camino recto y legítimo».

Pudiéramos recoger todavía más testimonios de la opinión pública de todos los sectores, tan explícitos como las anteriores, para demostrar con cuánta unanimidad se rechaza la condición de vasallos pegados a la gleba a que el proyecto de reforma agraria pretende condenar a los campesinos españoles. Pero nos parece que con las muestras de ese surtido basta para el buen entendedor. Al malo, no hay quien lo convenza.

Una conspiración para asesinar a Alcalá Zamora y todo su gabinete

EL ACCIDENTADO VIAJE DEL PRESIDENTE DE LA REPUBLICA A LAS ISLAS BALEARES HA SIDO CAUSA DE LA REORGANIZACION DE LA MARINA

El carácter monárquico de la Marina de Guerra española, se puso bien de manifiesto durante la excursión del señor Alcalá Zamora, quien no fué tratado con arreglo a su rango

MADRID, mayo 4 (INS.)— Los periódicos comentan hoy el proyecto de ley presentado ayer por el primer ministro Azaña, en la Asamblea, para la reorganización de las fuerzas de defensa de la República.

El proyecto, según parece, fué preparado por Azaña después de estudiar el asunto con el Jefe del Estado, quien a la terminación de su reciente viaje a las Islas Baleares hizo saber que se reorganizaría la marina de guerra.

Los periódicos recuerdan que después del viaje del presidente se designó un nuevo almirante, y varios altos jefes de la Armada conocidos por sus arraigadas ideas monárquicas, fueron rápidamente separados del servicio activo.

Antes del viaje del presidente a las Baleares, se hacían comentarios acerca del carácter monárquico de la Armada de la República. Hace algunas semanas se rumoró que había ocurrido un motín comunista a bordo del crucero «República», que se hallaba anclado en Melilla y que también se habían registrado incidentes de la misma clase en los arsenales de Cartagena y Ferrol. Dícese que ha habido disensiones entre el personal de los cruceros «Méndez Núñez», «Libertad», «Almirante Cervera» y «Cervantes».

Ahora se sabe que la reorganización de la Marina se acordó después del extraordinario «accidente» y de los acontecimientos que experimentó el presidente en su viaje marítimo, que todos los funcionarios se han negado a comentar, excusándose cortésmente.

En primer lugar, según persona bien enterada, el presidente se dió cuenta en su viaje a las Baleares que los emblemas monárquicos continuaban en su sitio, a pesar de la orden que había dictado el Gobierno para que se suprimieran.

Después, de una manera que no ha podido saberse, el destróyer en que viajaba el presidente con su séquito, encalló en la isla de Ibiza.

El presidente y su séquito, en el que figuraba el ministro de Marina, regresaron a Valencia después de desalentadoras experiencias en una pequeña embarcación, sabiéndose que no se escapó ninguno de ellos al mareo.

El almirante Azarola, designado subsecretario de Marina, ha tenido estas palabras significativas para los marinos monárquicos: «Trabajaremos con profundo entusiasmo por la Armada republicana».

LA PESETA PERDIO UN PUNTO

MADRID, mayo 4. (INS) La peseta perdió hoy un punto, cotizandose a 7.39 centavos. El dolar vale, por tanto, 12.60 pesetas y el duro español 39.65 centavos.

Está ultimado el ante-proyecto de ley referente a las congregaciones y las órdenes religiosas en España

Dicho proyecto consta de treinta y siete artículos y de dos disposiciones transitorias, habiéndose presentado varios votos particulares, siendo el principal el de Jiménez Asúa

MADRID, mayo 4. (ST).—El ministro de Justicia, señor Albornoz, refiriéndose al anteproyecto sobre Congregaciones religiosas, ha declarado que comprende 37 artículos y dos disposiciones transitorias. Hay varios votos particulares; el más importante es uno que suscriben los señores Jiménez de Asúa, Ruiz Funes, Granados, Alvarez Valdés, señora Huici y señor Díaz Sama, pidiendo la supresión del artículo 25.

Albornoz.

En el proyecto de la Comisión se declara que en ningún caso podrá nadie invocar su opinión religiosa para justificar la infracción o incumplimiento de presentos o deberes legales fijados en la Constitución.

Ninguna creencia religiosa puede ser fundamento de privilegio jurídico.

Todas las confesiones religiosas podrán ejercer sus cultos en el interior de sus templos y señalar sus edificios con anuncios y emblemas, con las limitaciones que determina el orden público.

Se prohibe la celebración de reuniones y actos políticos en el interior de los edificios destinados a fines religiosos.

Todas las confesiones religiosas tendrán derecho de reunión y manifestación.

Las procesiones y otros actos del culto al aire libre necesitarán autorización del Gobierno, que se habrá de solicitar con tres días de antelación.

El Estado concederá a los individuos pertenecientes a los institutos armados el tiempo libre necesario para cumplir sus obligaciones religiosas, sean del carácter que fuesen. Se permitirá en los cuarteles, buques, hospitales y prisiones el ejercicio del ministerio religioso en beneficio de quien lo solicite.

EL NOMBRAMIENTO DE PRELADOS

Se comunicará, desde luego, al Gobierno, con anterioridad al nombramiento del titular de una sede episcopal en la Iglesia católica o de las jerarquías superiores en las demás confesiones, el nombre del designado, y el Gobierno se reserva la facultad de declararlo persona grata o no, cuando contra el mismo existan objeciones de carácter político relacionadas con la seguridad del Estado.

LOS BIENES DE LA IGLESIA

El tercer título del anteproyecto, que trata del régimen de bienes de las confesiones religiosas, dispone que los bienes que posee la Iglesia católica afectos al servicio religioso, no podrán ser enajenados ni dedicarse a otros fines.

Se declaran inalienables los bienes y objetos que forman el tesoro artístico, aunque pertenezcan a entidades eclesiásticas.

EL EJERCICIO DE LA ENSEÑANZA.—INSTITUCIONES DE BENEFICENCIA

El título cuarto se refiere al ejercicio de la enseñanza por las Congregaciones religiosas.

Según el anteproyecto, las iglesias podrán fundar y dirigir centros destinados a la enseñanza de sus doctrinas respectivas y a la formacion de sus miembros, limitándose el Estado a inspeccionar y garantizar que dentro de ellos no se enseñan doctrinas que atenten a la seguridad de la República.

El título quinto comprende las instituciones de Beneficencia. Toda institución religiosa de beneficencia particular, cuyo patronato, dirección o administración sea de corporaciones, institutos o personas jurídicas religiosas, enviará en el plazo de un año un inventario de sus bienes, valores y objetos al Ministerio de la Gobernación, enviando asimismo cuenta detallada de su gestión económica, aunque por título fundacional no deban rendirlas.

Las órdenes religiosas no podrán ejercer actividad política, estando sometidas a la legislación común.

LAS INDUSTRIAS

Habrá un plazo para que cesen las Ordenes que explotan industrias típicas o hayan introducido novedades que supongan una fuente de riqueza en el ejercicio de esta actividad.

UN VOTO PARTICULAR DE JIMENEZ DE ASUA

El voto particular que firman el señor Jiménez de Asúa y los demás miembros de la Comisión antes citados se opone al artículo 25 del proyecto, artículo que dice:

«Las confesiones religiosas podrán fundar y dirigir establecimientos docentes, siempre que su organización y su régimen pedagógico estén de acuerdo con los preceptos constitucionales.»

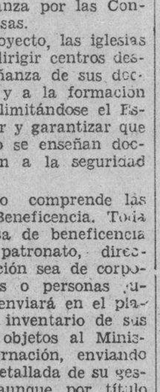

Doctor Luis Jiménez Asúa

Pues aunque hay otro artículo, el 34, en que se dice que: «Las Ordenes y Congregaciones religiosas no podrán dedicarse al ejercicio de la enseñanza», los firmantes entienden que el artículo 25 puede inducir a error sobre el espíritu del proyecto.

4.157.000 FRANCOS PARA EL LICEO FRANCES

PARIS, mayo 3. (ST.)—El «Diario Oficial» publica la ley del ministerio de Negocios Extranjeros por virtud del cual se abre un crédito de francos 4.157.000 para la ampliación del Liceo Francés de Madrid.

UN PREEMINENTE POLITICO APARECE COMPLICADO EN EL COMPLOT ENCAMINADO A TERMINAR CON LA REPUBLICA ESPAÑOLA POR MEDIO DE ASESINATOS

Según la confesión de uno de los detenidos, Alcalá Zamora, debía ser la primera víctima, a su regreso de Las Baleares, el 7 de abril, siguiendo luego, Manuel Azaña, y los Ministros

MADRID, mayo 5 (jueves) (US.)—El complot contra la vida de Manuel Azaña incluía algo más grave aún que la muerte del primer ministro. Se trataba, nada menos, que de asesinar al presidente de la República, Niceto Alcalá Zamora y a todos los miembros de su Gabinete, sembrando así el caos en España y acabando con la segunda República en el término de una semana.

La policía ha llevado a cabo investigaciones completas y con el arresto anoche de Francisco Soria, propietario de casas en Madrid, parece haberse hallado la solución completa del sangriento complot.

Soria, según se dice en círculos autorizados, ha confesado con detalles completos la intriga fraguada clandestinamente para acabar con la vida del primer ministro.

Tal confesión, asegúrase, revela que en el complot se había concertado el asesinar al presidente Niceto Alcalá Zamora en Valencia, después de su viaje a las Islas Baleares, en abril 7.

Soria debería ir a Valencia para cometer el asesinato y para ello se le pagaron seis mil pesetas que gastó en Valencia, y luego regresó a Madrid sin haber llevado a cabo la sangrienta fechoría, que hubiera horrorizado a todo el mundo, y puesto en peligro la tranquilidad de toda España. Según tal confesión, Soria, al regresar, dijo que sus cómplices habían fracasado en su empeño y se habían negado a ayudarlo.

La segunda parte del complot dependía del cumplimiento de la primera parte—continúan los detalles que, se alega, Soria ha confesado—; es decir, que una vez muerto el presidente, era natural esperar que se reunieran todos los ministros para las ceremonias fúnebres. En las ceremonias, otro cómplice, La Hoz y diez más, se abrirían paso a mano armada entre las filas y asesinarían a Azaña y al resto del Gabinete. La Hoz está en manos de la policía.

La policía ahora se ocupa con diligencia de averiguar la identidad de un preeminente político a quien Soria, según se dice, acusa de haber pagado los gastos de los comprometidos en este complot.

UN ENFERMERO ARRESTADO EN LA CAUSA POR CONSPIRACION

MADRID, mayo 4 (INS.)—Ha sido arrestado hoy el enfermero Antonio Rodrigo, por suponérsele complicado en la conspiración contra la vida del primer ministro Azaña. Con Rodrigo son siete los que han sido detenidos en esta capital.

Circula el rumor de que un preeminente político está complicado también en el asunto, y que se espera su arresto de un momento a otro.

LA LEY DE PRENSA, DICTADA EN TANGER, ES CONSIDERADA COMO MORDAZA PARA LOS PERIODISTAS

Champagne ofrecido en la Embajada de España en Lisboa a los antiguos combatientes, con motivo de la entrega por aquéllos al diplomático español de una medalla conmemorativa

TANGER, mayo 4. (ST).—Durante dos días ha estado discutiendo la Asamblea legislativa la ley sobre Prensa en cuyo proyecto se suprimieron todas las sugerencias hechas por la Asociación Internacional de Prensa, dejando el antiguo proyecto, que no es más que una verdadera mordaza para los periodistas, para quienes los funcionarios administrativos de Tánger deberán ser libres de toda crítica. Es comentada muy desfavorablemente esta decisión y solamente dos delegados españoles combatieron el proyecto nuevo, pues abogan por la libertad de la prensa.

TETUAN, mayo 3. (ST.)—Ha llegado el nuevo delegado de asuntos indígenas, don Alberto Laguardia, al que se ha dispensado un gran recibimiento.

Ha desempeñado aquí varios cargos y durante su labor se captó muchos afectos.

Después de cumplimentar al alto comisario, tomó posesión de su cargo.

UN CHAMPAGNE DE HONOR EN LA EMBAJADA DE ESPAÑA

LISBOA, mayo 4. (ST).—El Comite de antiguos combatientes ha visitado al embajador de España con objeto de expresarle su gratitud por el donativo de una placa que hizo a este Comité para que sea colocada en la tumba del soldado desconocido portugués.

Con este motivo el embajador ofreció a dicho Comité un champagne de honor, durante el cual se pronunciaron varios discursos, haciendo votos por la prosperidad de las dos naciones ibéricas.

Después los miembros del Comité ofrecieron al embajador de España una medalla conmemorativa.

EL CARICATURISTA «K-HITO» EN EL SALON DE HUMORISTAS

MADRID, mayo 4. (ST).—El notable caricaturista «K-Hito» ha dado, en el XV Salón de Humoristas una amenísima charla con ilustraciones acerca del tema «El dolor de vivir.»

Dijo que el dolor, por contraste, impulsa al humorismo. En éste intervienen dos factores: uno, interno, el temperamento del caricaturista, y otro extremo, la vida con sus pequeñas incidencias. Explicó la diferencia entre el humorismo inglés y el español. Al inglés es preciso explicárselo todo. Al español es necesario dárselo en síntesis.

«K-Hito» se ocupó finalmente de la caricatura literaria, y recitó algunas parodias de versos conocidos.

También dibujó ante el público algunas tarjetas mudas, para explicar las diversas fuentes de humorismo.

El público rió complacidísimo los chistes e ironías del prestigioso dibujante.

UN CANON QUE HABIA ESTADO EN CUBA ROBADO

Han sido abolidas por el Gobierno las presidencias de audiencias territoriales

SEVILLA, mayo 4. (US) Un cañón, que pesaba media tonelada, ha sido robado del Instituto Histórico Hispano-cubano de esta ciudad en la mañana de hoy.

El sereno dijo a la policía que vió a cuatro individuos que se llevaron el cañón en horas de la madrugada. Data ese cañón del siglo XVI y fué traido a Sevilla desde una fortificación cubana.

ABOLIDAS LAS PRESIDENCIAS DE AUDIENCIAS TERRITORIALES

MADRID, mayo 4. (US) El Ministro de Justicia ha publicado un Decreto aboliendo las presidencias de Audiencias Territoriales en quince provincias y creando en su lugar quince tribunales de Primera Instancia y once municipales en Madrid.

EN VALENCIA SE OPONEN AL EST. CATALAN

José María Tamburini, un pintor muy afamado, murió a la edad de 72 años

VALENCIA, mayo 4 (INS).—Gran número de personalidades celebraron hoy una reunión en el Ayuntamiento de esta ciudad, acordando dirigirse a la Asamblea pidiéndole que se niegue a aprobar el Estatuto de Cataluña.

FALLECIO EL PINTOR JOSE MARIA TAMBURINI

BARCELONA, mayo 4 (INS).—Ha fallecido en esta ciudad el distinguido pintor José María Tamburini a los setenta y dos años.

Su muerte es muy sentida en todos los círculos artísticos.

«EL IMPARCIAL» SUPONE QUE URIBURU MURIO A CAUSA DE UN DUELO

MADRID, mayo 4. (INS) El periódico «El Imparcial» ha hecho hoy la sensacional suposición de que la reciente muerte del general José Uriburu, ex-dictador de la Argentina, puede haber sido causada por las heridas que recibió en un duelo que tuvo con el ex-presidente Alvear.

En un artículo titulado «¿Uriburu y Alvear tuvieron un duelo?» declara el periódico que circulan «insistentes rumores» en los círculos políticos acerca de que los dos expresidentes acudieron al campo del honor.

La muerte de Uriburu en un hospital de París se atribuyó a los efectos de la operación que se le practicó por padecer de úlceras en el estómago.

POR
UN PESO SESENTA
AL MES

1832 Diario de la Marina

Información

Y UN
CHALET CONFORTABLE
POR SORTEO

PARA TOMAR PARTE
EN EL SORTEO DE
MAYO 29 DEBE UD.
SUSCRIBIRSE ANTES
DEL DIA 25----------

M-7911 A-3785

EN ESPERA DE ACONTECIMIENTOS ESPAÑOLES, DON ALFONSO NO SE IRA DE EUROPA DURANTE UN AÑO

Los grupos políticos de emigrados españoles residentes en París, que son muy numerosos y de la aristocracia en su mayoría, opinan que el ex Rey puede volver a ocupar el Trono

Por CLEMENT DUVAL

PARIS, mayo 4.—Los «emigrés» españoles han reemplazado a los emigrés rusos en Francia. El gran número de aristócratas rusos que desde la revolución ha venido viviendo misteriosamente en París y suspirando por la caída de los bolcheviques, fraterniza con el nuevo elemento, que espera igualmente la caída de la república y la vuelta de su Rey al trono español. Pero en las fiestas sociales comienza a notarse que los emigrados españoles van poco a poco reemplazando a los emigrados rusos.

Cuando la república cumplió su primer año de vida en abril pasado, el ex-rey declaró que durante un año permanecería en Europa. «No saldré para América—dije el ex-monarca. «No hay que olvidar que todavía no he abdicado.»

Es probable que el ex-monarca esté pensando en aquella primera república española que duró exactamente dos años. Tal vez espera que satisfechos de sus vacaciones en Fontainebleau los españoles decidan en el transcurso del año llamarlo a ocupar el trono de sus antecesores.

La segunda república española—como es sabido—fué proclamada en la tarde del catorce de abril de 1931, como resultado de las elecciones de dos días antes cuando el electorado depositó una mayoría alarmante en favor de la República. Las elecciones fueron seguidas por una revolución sin sangre y el nuevo gobierno se instaló con el mismo orden que un gobierno elegido en países constitucionales.

Esta gentileza revolucionaria se debió en gran parte a la actitud del entonces monarca. Don Alfonso deseaba evitar guerras civiles; deseaba evitar conmociones sangrientas y salió del recinto patrio para el extranjero, dejando el poder en manos de los aclamados por el pueblo.

Ha pasado un año y un mes de los días aciagos previos a la República. Y ya se nota que la república carece del apoyo general que tenía en los primeros meses. Los campesinos comienzan a darse cuenta de que con república o con rey siempre tienen que pagar contribuciones, siempre tienen que labrar sus tierras, y que la pobreza es siempre su patrimonio y su angustia.

Desde julio pasado apenas si ha pasado una semana en España sin ocurrir algún desorden sangriento. Los obreros continúan en las mismas; la cesantía es tan general como en el resto del mundo y ya todo el pueblo comienza a acusar a sus gobernantes, como si realmente éstos fueran culpables de lo que está pasando en el mundo.

La baja de la peseta ha atraído poca atención. En todos los países existe la misma depresión económica y es natural que cada uno atienda a sus males sin ocuparse mucho de los ajenos. Tal vez algunos expertos podrían decir que España estaba fuera de la esfera de la ruina europea y que pudo mejor aprovecharse del cataclismo de otros países que sufrir con los demás. España no tenía deudas ruinosas en el extranjero y su crédito era excelente. No tenía problemas de reconstrucción ni agitaciones contra países fronterizos.

Actualmente los grupos en España comienzan a acusarse públicamente. Maura dijo recientemente en Salamanca: «España no puede permanecer por más tiempo a la disposición de los socialistas y el gobierno debe contener otros elementos que restauren la confianza pública. Y el mismo día, en Ciudad Real, el exministro de Estado, Lerroux, decía: «El partido radical no desea crear dificultades al gobierno, pero cree que el gobierno debe cambiar en política.»

Y hace un año Maura y Lerroux eran colegas que en público se abrazaron. Hoy hablan, pero las multitudes que hace un año los aplaudían no están aplaudiendo hoy; están tratando de adoptar sabotajes y medidas que los hacen perseguir por la Guardia Civil.

Todos estos contrastes son comentados por la aristocracia emigrada. Los círculos españoles de París comentan estas cosas y predicen que la república durará solamente algunos meses y que el rey tendrá que volver a poner orden.

Tal vez el mismo don Alfonso esté pensando en el día no lejano que tenga que regresar a Madrid. O tal vez haya otros grupos subterráneos en París que también estén pensando que la República caerá, pero no será el rey quien la reemplazará, sino el grupito comunista que ya ha comenzado a dar que pensar en España con sus huelgas revolucionarias y sus sabotajes.

Corresponsalr

CHOCA EL TREN DE ALICANTE CON UN CAMION

El Gobierno anuncia que pronto repatriará a los indigentes que hay en Cuba

ZARAGOZA, mayo 4. (INS) Dos personas resultaron muertas y varias gravemente heridas con motivo del choque ocurrido cerca de esta ciudad entre el tren de Alicante y un camión.

LA REPATRIACION DE ESPAÑOLES INDIGENTES

MADRID, mayo 4. (INS) El ministerio de Estado anunció hoy que en breve procederá a la repatriación de los españoles indigentes de Cuba.

OBSEQUIADOS LOS MARINOS DE LA 'ELCANO'

Veintiocho guardias marinas visitarán hoy la Academia Naval de E. U., en Annapolis

WASHINGTON, mayo 4 (INS).—Veinte y ocho guardias marinas del buque escuela «Juan Sebastián Elcano» que está anclado en Nueva York, visitarán mañana la Academia Naval de los Estados Unidos en Annapolis, y el arsenal de Washington

Por la noche habrá una recepción en honor de los visitantes en la Embajada española.

Los guardias marinas españoles serán llevados a bordo de la histórica fragata americana «Constitution» que está anclada en esta y se les permitirá inspeccionar la fábrica de cañones de marina.

TEMAS DE ESPAÑA

La boca que fascina

Por M. V. de Cabal

No es, por desdicha la de los labios finos sabiamente diseñados en todas las tonalidades del rojo; estas bocas de mujer que, a pesar de la manida vulgarización del cine, aún conservan el secreto delicioso del besar. La boca que atrae a infinito número de hombres y a no pocas mujeres está teñida de negro, su respiración produce un vaho cagante y el olor de su aliento causa la muerte. Diminuta, normal o desmesurada en su círculo, su profundidad es abismática; los que tocan sus bordes ciegan antes de adivinar su hondura.

Que de quien es la boca fatal? De una de cien, de mil vampiresas de acero, insaciables en su codicia de contemplar cuerpos exangües.... De una de cien, de mil pistolas en cuyos peines, semejantes a ciertas cajitas de música infantil, se suceden las capsulillas negri-oro, primorosas de teodo bien, de toda paz.

Hace apenas tres meses, esparcía «Información» la noticia del doble suicidio en un hotel cara al mar, de un matrimonio joven, rico, sano... ¿Causas? La fidelidad a un pacto hecho en horas de no se sabe que pernicioso sentimentalismo, de que enigmático miedo al mañana. Se dijo que todas las concesiones de lo que llamamos felicidad formaban el cortejo de la amorosa pareja. Sin embargo ellos prefirieron pecar contra su dicha y abrir una interrogante nerviosa y malsana en las páginas de las psicología actual. Será que el logro de la pasión acobarda hasta el extremo de empavorecimiento e impulsa a destruirla de un balazo, como si de un fantasma obsedente se tratara?

¿Quién podrá hundir los ojos de su razón en estas que se nos ofrecen como aberraciones?

Ayer, vuelve «Información» a repetirnos la historia acrecentada por un dramatismo desconsolador. Otra pareja, otro hotel, otros dos besos de plomo que aletargan para la eternidad. La boca trágica de una pistola que sigue mintiendo olvidos y descansos; acaso la consecución de un goce ultraterreno, inextinguible, paladeando sin remordimientos ni testigos... Los que padecen el embrujo de esta boca crecen en proporciones alarmantes para la vida, el sosiego y la ejemplaridad sociales. Antes se mataban únicamente los grandes infortunados, aquellos incapaces del heroismo de padecer y de humillarse; ahora se matan los felices, los que tienen juventud, amor, los que pueden llamarse millonarios de ilusiones.... Pero no, que se declaran los pobres mendigos de la vida, los harapientos de la decepción; los que no tienen ya más ojos en que mirarse ni más bocas de las que oir amores que esos círculos brillantes y huecos de la pistola fascinante.

Esta «muerte de sí mismo» de que habla Lacassagne, parece que ya no impresiona al matador. Las mujeres, más sensibles al horror de las heridas; más púdicas a la idea de la voracidad reporteril, lo olvidan todo ante el ojo hipnotizador de esas fatídicas pistolas; los que un día fueron para ellas intimidades sagradas pasan en cruel desvelamiento a los ojos de las ya malignas, ya compasivas curiosidades; los que un día fueron amores cuya conservación las condujera al sacrificio, se hunden en esa hora del suicidio como las líneas de la luz crepuscular en la noche...

El humo cegador de las pistolas ha oscurecido desde muchos años el sereno razonar de los hombres; aisladamente, conjuntamente, su estallar fatídico señala caminos de sangre, de muerte y de locura; el amor y el odio los toman por árbitros de sus leyes y en la vieja Europa y en la viril América, se enhilan espectralmente las teorías de asesinados y suicidas, de aquellos que mataran sus almas y sus cuerpos, de aquellos a quienes violentamente sumieron en la eterna sombra, de aquellos que de grado o por fuerza se dejaron besar por la boca fatídica de la vampiresa de acero.

HAN ARRESTADO EN SEVILLA A 21 PISTOLEROS

Una hermana de Maciá, que era monja, falleció, ayer, en Barcelona, a los 64 años

SEVILLA, mayo 4. (INS) Veintiun pistoleros han sido arrestados por la policía en el día de hoy, continuando la campaña que ha ordenado el ministro de la Gobernación contra los terroristas que intentaron provocar una huelga revolucionaria, la que fué causa de graves desórdenes en esta ciudad en los primeros días de esta semana.

El Gobernador Civil de la provincia, don Vicente Sol, espera presentar un informe por escrito acerca de la situación al gobierno de Madrid esta noche.

FALLECIO UNA HERMANA DE MACIA, QUE ERA MONJA

BARCELONA, mayo 4. (INS) La hermana del presidente de la Generalidad Catalana, señor Francisco Maciá, falleció hoy en ésta a los sesenta y cuatro años de edad.

La difunta era monja y llevaba el nombre de María Inmaculada.

La esposa de Maciá y su hija estaban junto al lecho de la monja cuando entregó su alma al Señor.

Los funerales se celebrarán con gran sencillez.

CAYO DE UNA ESCALERA

Fernando Díaz Díaz, natural de la Habana, de 34 años, vecino de Espada número 60, fué asistido en el Hospital Municipal, de la fractura de la tibia derecha y contusiones por el cuerpo, que se produjo en su domicilio, al caerse de una escalera.

MENOR INTOXICADO

Angel Casón Asián, de 14 meses, vecino de 23 número 235, se produjo una grave intoxicación, al ingerir cierta cantidad de potasa.

M.E.C.D. 2016

DIARIO DE LA MARINA

FUNDADO EN 1832

Dirigido hasta 1919 por D. Nicolás Rivero y Muñiz.

OFICINAS: HABANA, PRADO 103— NEW YORK: 516 FIFTH AVE.

Editado por la Cía. DIARIO DE LA MARINA. (S. A.) cuyo programa consiste: «en la defensa de los intereses generales y permanentes de la Nación cubana, de los especiales de la Colonia española establecida en la misma y de la unión y armonía entre los diversos elementos que conviven en el país».
—Art. 1o. de los Estatutos.

TELEFONOS DEL DIARIO

Dirección . . . A-4151
Redacción . . . M-7913
Jefe de Redacción A-3205
Sección de Sports M-7912
Administrador . M-2522
Anuncios A-2425
Suscripciones . . M-7911
Quejas A-3785
Anuncios Clasificados A-3333
Talleres y Correo M-2002
Agencia del Vedado F-2613
Agencia de Jesús del Monte . . I-1994
Agencia de Marianao FO-7380

PRECIOS DE SUSCRIPCION AL «DIARIO DE LA MARINA»

Habana y Provincias
Mes . . $ 1.60
Trimestre $ 4.20
Semestre $ 8.00
Año $ 16.00

Extranjero
Trimestre $ 5.00
Semestre $ 9.50
Año . $ 18.00

Edición Dominical: (Para el extranjero solamente).
Semestre $ 3.00
Año . . $ 5.00

Un año de república

(Por QUERIDO MOHENO)

Hoy cumple un año, su primer año la República española. En el festejo con que los republicanos españoles conmemoren el suceso, el pastel tradicional no contendrá sino una débil, una sola candelita simbólica. Un año hace hoy que don Alfonso y la familia real, por una puerta excusada del Palacio, que es ahora mansión de plebeyos, abandonados de los suyos, salieron silenciosamente para marchar al destierro, de donde seguramente no retornarán.

Un mes antes, apenas en Febrero del año pasado, un gran número de españoles residentes en América, ran frvorosamente dinásticos; hoy, un gran número de ellos son entusiastas republicanos. ¿Será por obra del «sol que más calienta», ese viejo sol misericordioso, que lo mismo sale para España, donde el refrán fué acuñado, que en América donde tan amorosamente lo cultivamos, volviéndonos siempre a él, como el girasol de nuestros campos?

Cuando todavía se aclamaba por los iberos la suicida y torpe dictadura de Primo de Rivera, —figurón del tablado español que sabía de política lo que a mí se me alcanza de tauromaquia,— más de un año antes de que cayera la monarquía, para dejar el puesto a la república bullanguera y sin escrúpulos, escribí un artículo haciendo notar que el detestable político que llevaba dentro el nieto de Doña Isabel II, nunca había cometido más grave desacierto que aceptar la aventura de Primo, ya que después de ella no quedaba otra cosa que el reinado de las plebes, de la mal llamada democracia. Y algunos meses después, a fines de Febrero del año último, anunciaba yo como inminente el fin del régimen, cuando don Alfonso aún buscaba la salvación con Sánchez Guerra y Berenguer, sin darse cuenta de que ya era demasiado tarde para rectificar. Uno y otro artículo aparecieron en el DIARIO DE LA MARINA, el decano de la prensa hispano-americana, tan firme y sincero en sus convicciones, que sin embargo no se decidió a publicarlos sino con todo género de salvedades, para tranquilizar las conciencias de sus numerosos lectores dinásticos. Entonces, digo, un gran número de los españoles de América eran monárquicos; y ahora, en el primer cumpleaños de la República, ya una multitud de ellos es republicana.

Sería curioso, si fuera factible, practicar un balance de la situación al cabo de este año. Después de estos doce meses, ¿hay en España más pan con la República que con la Monarquía? Evidentemente no. ¿Hay más alegría? No, a menos que confundamos el regocijo del ánimo con el estrépito de las latas callejeras. ¿Hay más paz en las almas? ¿Más serenidad en los espíritus y más esperanza en los corazones? Nada de eso hay, cierta y desafortunadamente. Lo que hay, sin duda alguna, es más escepticismo, más decaimiento, más sangre derramada en los altares del fetiche democrático y menos prestigio y respetos para la patria, desde que los hombres superiores cedieron el sitio al hombre-masa de Ortega y Gasset.

¿Quiere decir ésto que quienes añoramos el pasado luminoso, —no ciertamente la mascarada de la dictadura de Primo, que en fin de cuentas resultó una dictadura de opereta— estemos pensando en la vuelta de la Monarquía? ¡Líbrenos Dios de semejante delirio! La etapa del sistema monárquico ha pasado definitivamente en la historia, aparte de que en nuestro espíritu, no tanto libre como irrespetuoso de hispano-americanos, no puede tener cabida la idea monárquica. La sangrienta aventura de Maximiliano nos lo enseñó hace tiempo en forma objetiva y de relieve. Por desgracia, la verdadera república tampoco ha de medrar en España, por obra de los radicalismos sectarios. A España en ese terreno le ha ocurrido lo que a mi generación en México: en tiempos de don Porfirio Díaz no gobernamos porque se nos tenía por demasiado jóvenes, y ahora que estamos en aquella etapa de la plenitud, que en todo slos pueblos marca el punto más alto de la sabiduría, de la experiencia, y del carácter, tampoco gobernamos porque los mozalbetes que aquí se han adueñado del poder, nos declaran demasiado viejos. Así, en España, la República del 73 no pudo gobernar porque resultaba muy avanzada, y ahora, en 1932, tampoco podrá gobernar porque resulta un fósil cuaternario.

La República podría medrar en el solar español si fuera posible detener el proceso evolutivo de desintegración que vienen ofreciendo los pueblos: después de la guerra, no queda sino el radicalismo y la violencia, y después.... el Diluvio.

A esto, sin embargo, se le sigue llamando «democracia», acaso porque las palabras como los símbolos, siempre viven más que las realidades que alguna vez expresaron: pero los que desde lo alto de nuestra serenidad hemos asistido a esta lucha de bajos intereses que se esconde por debajo del llamado «bien público», tenemos que recordar con amargo escepticismo,—nosotros que también creímos alguna vez en el pueblo,— tenemos que recordar las palabras de bronce de uno de los genios más resplandecientes de la Humanidad:

«El que a los 20 años no es demócrata, es un malvado; el que a los 40 años sigue siéndolo.... es un imbécil!»

NUEVA REBAJA EN LA TARIFA DE PASAJES

A Partir del 14 de Mayo

a NUEVA YORK

$75 DE IDA $110 IDA Y VUELTA

¡La TARIFA REGULAR más baja desde hace muchos años! Los buques más nuevos, más bellos y rápidos que hacen el servicio regular,— los turboeléctricos "Oriente" y "Morro Castle"— o los cómodos vapores "Orizaba" y "Siboney". Los precios dan derecho a camarote de primera y comidas.

a MÉXICO, D. F.

$65 DE IDA $115 IDA Y VUELTA

a PROGRESO $50 de ida $95 Ida y vuelta

Para comprar billete, reservar pasaje u obtener informes, dirigirse al Depto. de Pasajeros Tel. A-6154 y M-7776

EDIFICIO CENTRO ASTURIANO — LA HABANA

WARD LINE (AGWI LINES)

ANUNCIESE EN EL Diario de la Marina

Información Católica

LA FESTIVIDAD DEL SEPTIMO MARTES DE SAN ANTONIO, CELEBRADA POR LA COMUNIDAD DE PP. FRANCISCANOS Y LA PIA UNION, HA RESULTADO CON GRAN SOLEMNIDAD

La Venerable Comunidad de Padres Franciscanos y la Pía Unión de San Antonio de Padua de la Iglesia de San Francisco, han celebrado la festividad del Séptimo martes de San Antonio de Padua con los siguientes cultos:

A las siete y media de la mañana, celebró Misa de Comunión el Director de la Pía Unión, R. P. Fray José Sarasola, O. F. M. Terminada la Misa dirigió el ejercicio de los «Terece Martes en honor de San Antonio de Padua».

A las 9 a. m. se efectuó la solemne, en la cual oficio de Preste, el R. P. Benito Azua, asistido de los Padres Leocadio de Meangoiarra y Santos Ruiz, O. F. M.

Después del Evangelio de esta misa, pronunció Monseñor Santiago G. Amigó la Cuarta Conferencia de Apologética cristiana. «Creed en Jesucristo, Hijo de Dios».

El orador sagrado manifiesta que la personalidad de Jesucristo ha sido real, y no una quimera. Ni tampoco un hombre anormal. Los Evangelistas atestiguan la existencia real de Jesucristo, y que son verídicos, nos basta considerar que los Santos Padres de la Iglesia, no ya los del siglo III y II, sino los que florecieron a fines del I. citan párrafos íntegros d elos Santos Evangelios. Y aunque se les rechazara, podríamos por la Historia probar la existencia de Jesucristo, que por otra parte veinte siglos abonan su existencia al darle culto y adorarle como Dios. Y sería preciso negar la existencia de Dios, si permitiera una impostura semejante.

Dejemos aparte su mandato sobre los vientos y las tempestades, que cesan al imperio de su voz. Hayamos caso omiso de su poder sobre la vida y la muerte, devolviendo la vida al Hijo de la viuda de Maria y a Lázaro. No hagamos incapié en su afirmación solemne ante el Sumo Sacerdote y ante Pilatos de su realeza divina. Fijémonos en su conducta en su pasión y muerte, y veremos que es la de un Dios y no la de ningún hombre. Se acerca Judas y al posar su lengua y labios babosos por la traición, no le escupe, ni le llama maldito, ni aún le rechaza, antes bien, con toda dulzura, le dice: «¿como amigo así me vendes».

Toda una noche le escarnecen en la prisión, y ninguna palabra de reproche.

Después de clavado en la cruz, maldito y escarnecido exclama: «¡Padre, perdónalos que no saben lo cue se hacen!»

El que así procede, no es hombre solamente, sino que tiene que ser Dios.

Fijémonos en el reo Jesucristo: ha muerto infamado en el patíbulo de los esclavos y malhechores, y sin embargo, ¿qué sucede?

Que ese malhechor al cabo de veinte siglos se le ama y adora como Dios y por confesarle como tal millones de personas dan su vida por El. Su infamante patíbulo de muerte es hoy, signo de gloria y honor.

Solo un Dios podía hacer estas maravillas, que no tienen explicación humana posible.

Jesucristo es Dios y en su nombre los Apóstoles, doce rudos pescadores, conquistan para el crucificado en Judea, la adoración del Imperio Romano y el Solio de los Césares.

Exhorta el orador a rendir culto a Jesucristo y a practicar su doctrina, toda dulzura y amor.

El martes 3 de mayo, prosiguirá en el magnífico estudio de Jesucristo, desarrollando el siguiente tema: «Todos los que lo conocen creen en El».

Después de la Misa se verificó la procesión de San Antonio y la bendición de enfermos, terminándose con la veneración de la Reliquia de San Antonio.

El Orfeón franciscano y reputadas voces seglares, interpretaron la misa de Pacini a tres voces. Al Ofertorio, el Padre Benigno de Iturriaga, interpretó magistralmente la «Tocata Boelmann», mereciendo unánimes elogios.

Durante la procesión se cantó el Himno a San Antonio de Hertmann. O. F. M.

Asistió un extraordinario concurso de fieles.

A las 5 y media p. m. hubo Rosario de San Antonio, ejercicio de los Trece Martes, sermón, exposición y reserva, bendición a los enfermos y veneración de su reliquia. Ofició y predicó el R. P. Fray José Sarasola, el activo Director de la Pía Unión de San Antonio de Padua, a quien especialmente estos grandiosos cultos son debidos.

DESAGRAVIO AL SANTO CRISTO DE JACAN, EN LA IGLESIA DE S. FRANCISCO

El jueves, en la Hora Santa, las Marías de los Sagrarios harán un acto de desagravio al Santo Cristo de Jacán, profanado.

Comenzará la Hora Santa a las cuatro y treinta. Sermón por el P. Guardián Serafín Ajuria.

Primer Viernes en San Francisco

El día 6 es Primer Viernes de mayo. Y en el templo de San Francisco habrá los cultos siguientes:

A las siete y media Misa de Comunión. A las nueve, Misa solemnísima, sermón por el M. R. Comisario P. Castor Aprais. Y procesión. A intención de la señora Inés G. de Bravo.

La reserva a las cinco p. m.

HORA SANTA Y PRIMER VIERNES, EN SAN FRANCISCO

Jueves, día 5, Hora Santa, predicando el P. Serafín Ajuria.
Día 6, Viernes Primero:
A las 7 y 30.—Comunión General.
A las 9.—Misa Solemne, Sermón, por el P. Apraiz y procesión.
I-C. 16266 4-5 May.

VARIOS CULTOS QUE SE ANUNCIAN PARA MAÑANA EN DIVERSAS IGLESIAS

Al Corazón de Jesús.

Por ser Primer Viernes de mes en todos los templos se celebra Comunión reparadora, Misa, exposición del Santísimo, acto de Consagración y reparación al Corazón de Jesús.

Exposición diurna de Jesús Sacramentado.

Por el mismo motivo hay exposición del Santísimo Sacramento durante el día en los templos de Reina, Reparadoras, Esclavas del Corazón de Jesús, Santa Clara, Ursulinas, San Francisco y Pasionistas.

Mes de María.

Conjuntamente con estos cultos, se celebran los piadosos ejercicios del Mes de María.

Novena a Cristo Pobre.

En la capilla del Dispensario de Nuestra Señora de la Caridad, a las cuatro a. m., Novena a Cristo Pobre.

Se invita a los fieles.

EL APOSTOLADO DE LA ORACION DE LA IGLESIA DEL SAGRADO CORAZON

Los 250 coros del Apostolado de la Asociación de la Iglesia de Reina, celebrarán hoy y mañana solemnísimos cultos al Sagrado Corazón de Jesús, con el siguiente programa:

Jueves 5.—A las cuatro y media de la tarde exposición, ejercicio de los Quince Jueves, sermón por el R. P. Esteban Rivas, S. J., bendición y reserva.

Viernes 6.—Misa armonizada de Comunión general a las siete a. m. Misa cantada con plática por el P. Esteban Rivas, S. J. Al final de la Misa, quedará expuesta S. D. M. hasta los cultos de la tarde, que darán comienzo a las cinco. En éstos cantarán los socios del Apostolado.

El director recuerda a todos que el jueves 5 es fiesta de precepto con obligación de oír Misa. Asimismo, que la Asamblea anual del Apostolado será el 29 del actual a las tres de la tarde en la capilla de la cas social de la Anunciata y a la cual están invitados todos los coros del Apostolado de la Arquidiócesis de la Habana y Diócesis de Pinar del Río.

FARMACIA DROGUERIA DE "JOHNSON" DE TURNO LOS LUNES Obispo Nº 30 TELEFONO-A-2129.

LA MAYOR 35 EDIFICIOS 700 EMPLEADOS SARRÁ DROGUERIA ABIERTA TODOS LOS DIAS TODA LA NOCHE LOS MARTES A-8026 A-3641

EMPRESA NAVIERA DE CUBA, S. A.

Apartado No. 2490. Dirección Telegráfica: EMPRENAVE.

Claves en uso: A. B. C., 4a. y 5a. Edición Western Unión. Walkims and Apedix.

SAN PEDRO No. 6.—HABANA.

TELEFONOS: A-6236. Pasajes y Fletes: A-5315. Información General: A-4730. Departamento de Tráfico: A-3963. Almacén.

A5034: Segundo Espigón de Paula; M-2680: Tercer Espigón de Paula.

NOTA.—Las escalas de Por-Au-Price, Aux-Cayes (Haiti), San Pedro de Macoris R. D. Aguadilla Mayaguez y Ponce P. R. Kingston, (Jamaica), son eventuales. ésto es, se harán cuando el pasajero o la carga lo amerite.

VAPORES EN SERVICIO: «Presidente Machado», «Baracoa», «Cienfuegos», «Fusebio Coterillo», «Gibara», «Guantánamo», «Habana», «Joaquín Godoy», «Julián Alonso». «La Fe», «Las Villas», «Manzanillo», «Rápido», «Santiago de Cuba» y «Camagüey».

PUERTOS DE ESCALA: COSTA NORTE.—Puerto Tarafa, Nuevitas, Manatí, (Victoria de las Tunas), Puerto Padre, (Chaparra). Gibara, (Holguín), (Velasco Bocas), Vita, Banes Nipe, Mayarí, Antilla, Preston, Sagua de Tánamo, (Cayo Mambí). Baracoa Guantánamo. (Boquerón y El Deseo) y Santiago de Cuba.

COSTA SUR.—Cienfuegos, Casilda, Tunas de Zaza, Santa Cruz del Sur Manopla Guayabal Manzanillo Campechuela, Media Luna, Niquero, Ensenada de Mora y Santiago de Cuba.

COSTA NORTE DE VUELTA ABAJO.—Bahía Honda, Río Berracos, Puerto Esperanza, Santa Lucía, Mi(nas de Matahambre), Río del Medio, Dimas Arroyo de Mantua y La Fe.

REPUBLICA DE HAITI.—Port-Au-Price, Aux Cayes.

REPUBLICA DOMINICANA.—Santo Domingo, San Pedro de Macorís y Puerto Tarafa.

PUERTO RICO.—San Juan, Aguadilla, Mayaguez y Ponce.

JAMAICA.—Kingston.

Compañía del Pacífico

MALA REAL INGLESA
(THE PACIFIC STEAM NAVIGATION COMPANY)
VAPORES CORREOS INGLESES

A España
Francia
e Inglaterra

Por el magnífico trasatlántico de 25 mil toneladas.

"ORDUÑA"

SALDRA DE LA HABANA EL

7 de MAYO

PARA

Vigo, Coruña, Gijón, Santander, Pellice y Liverpool

¿Sabe Ud. Lo Que Son Estos Vapores? Su servicio y precios inmejorables en todas las categorías.

Primera Segunda y Tercera Clase

Para informes generales reservaciones, fletes, etc.
AGENTES GENERALES
DUSSAQ Co. Lt.
PALACIO DEL CENTRO ASTURIANO
Teléfono: A-6540— Habana.

Farmacias de Turno

JUEVES

HABANA

Ave. Bélgica No. 8 .. M-4425
Prado número 119 (Capitolio) .. M-4413 M-5564
Ave. Menocal 6 .. M-4660
A. M. Lascano y Dragones .. M-4774
M. Gorgas y Oquendo .. U-6773
Colón y Aguila .. M-4525
P. Varela y Zenea .. U-5402
Salud 173 entre M. González y Oquendo .. U-6895
A. Arias y Crespo .. M-5533
Ave. Menocal y Príncipe U-6873
Romay 55 esquina a San Ramón .. M-4470
Marta Abreu 44 .. M-4740
Cuba y Acosta .. M-9558
Ave. de Italia 41 .. M-5706
M. Morúa Delgado número 43 .. M-9235
Padre Varela 50 .. U-6600
G. Carrillo y G. Freyre Andrade .. U-6869
M. Gómez y S. Nicolás M-5030
M. Gómez 347 .. M-4490
Someruelos 26 .. M-5003
Desagüe y Franco .. U-6767
Ayesterán y Desagüe .. U-6966 U-2539
Oficios No. 35 .. M-4253
V. Muñoz y General Aranguren .. M-4508
Aguiar y Chacón .. A-0111
S. Rafael 12 .. A-5495 A-7007

VEDADO

Calle 23 número 458 entre 8 y 10 .. F-5132
Calle 17 entre E y F F-6110
Calle 17 y 4 .. F-6006
Ave. de Wilson 131 entre 16 y 18 .. F-6160
Calzada ent. Paseo y 2 F-6174

VIBORA

10 de Octubre y Josefina .. I-6442, I-7240 I-7702
O-Farrill y José Antonio Saco .. I-7730
10 de Octubre 557-1|2 .. I-7460
Concepción y Porvenir . X-3030
Santa Catalina y Cortina .. I-7786

J. DEL MONTE Y S. SUAREZ

Zapote No. 22 .. I-2222
Quiroga y Delicias .. I-7772
10 Octubre No. 280 .. I-7378
10 Octubre No. 204 .. X-3033

LUYANO

Calzada de Concha número 4 .. X-2223 X-2222
Calzada Luyanó 211 .. X-2216
Acierto y Herrera .. No tiene

CERRO

San Pablo No. 36 .. U-7026
Calzada del Cerro 558 .. I-5968
B. Aires y Paz .. I-3003

NOTA.—Este grupo deberá prestar el servicio público todo el día y la noche de los domingos, fiestas y duelo nacional siguientes: Enero 28 y 31. Marzo 13. Abril 24. Junio 5. Julio 17. Agosto 28. Octubre 9. Noviembre 29.

ANUNCIOS CLASIFICADOS DE ULTIMA HORA

ALQUILERES

A-1 Habana

ALQUILO: AGUILA 97, altos, entre San Miguel y Neptuno, casa moderna, compuesta sala, saleta, comedor, cinco cuartos, cocina. Todo nuevo. Informes, en los bajos. Casa Inclán.
A1 16290 4-11 May.

SE ALQUILAN los altos de Virtudes 166, compuestos de sala, comedor, tres habitaciones, cuarto de baño y cocina. Informan, Telf. A-2564.
A1 16343 4 my 9

SE ALQUILAN los altos de Oquendo número 10, compuestos de sala, comedor, tres habitaciones, cuarto de baño y cocina. Informan, teléfono A-2564.
A1 16342 4 my 9

ALQUILO CASA, ACABADA de reformar, en Reina 109, bajos, entre Campanario y Lealtad, tres cuartos, recibidor, sala, baño completo intercalado, comedor, cocina, cuarto y servicio de criados, patio y traspatio. Informes, en la misma.
A1 15796 30-10 May.

EN CAMPANARIO 121

Entre Reina y Salud, se alquila la hermosa casa de dos plantas, compuesta de zaguán, sala, saleta gran de, comedor, cocina, baño, patio, traspatio y nueve hermosos cuartos, cuartos de criados, etc., etc. Propia para dos numerosos familias. La llave al lado en la bodega. Precio, $65.00. Informan, A-7493.
UH A1 CR 26 ab Ind.

SE ALQUILAN los hermosos altos acabados de pintar de San Miguel 300, compuestos de sala, saleta con columnas, tres grandes habitaciones, baño intercalado con todos los aparatos, comedor al fondo, cocina y calentador de gas, cuarto y servicio de criados. Precio, $35; reajustadísima. También se alquilan otros altos en Basarrate 16, con la misma distribución, en $30. Pueden verse a todas horas. Las llaves en los bajos respectivos. Más informes al teléfono A-4374.
A1 16348 4 my 8

LAGUNAS 45, principal, sala, 2 cuartos, baño completo, 23 pesos, pintándose. Dueños, Gervasio 149, altos.
A1 16337 4 my 6

SAN LAZARO 286

Esquina a Lealtad, bajos muy bonitos y frescos. Informan, Reina 82. Teléfono A-1805.
A1 16347 4 my 8

OBISPO 55: ALQUILO alto, vivienda u oficina. Sala, saleta, comedor, dos habitaciones, baño, cocina. Llaves vidriera, bajos. Informes: Cuevas. M-9896.
A1 16311 4-7 May.

ANIMAS 182, bajos, entre Gervasio-Belascoaín, 4 ventanas a calle. Sala, comedor, 4 cuartos, cuarto criada, baño, cocina. Llave, en los altos. Informan, teléfono M-7217.
A1 16334 4 my 7

PROGRESO 30 BAJOS. Se alquila, cerca del Parque Central, sala, comedor, cuatro habitaciones, baño, demás servicios. La llave en el tren de lavado. Informes: F-4221.
A1 16104 3-7 May.

A-2 Vedado y Príncipe

23 NUMERO 271, alquilo casa, cuatro cuartos, sala, comedor al fondo, doble servicio, jardín, portal, teléfono M-1174.
A2 16331 4 my 6

ALQUILO ALTOS Y BAJOS, calle 6, número 185, entre 21 y 23, cinco habitaciones, hall, baño intercalado, entrada y servicio de criados, garage. Telf. F-3682.
A2 16251 4-11 May.

A-4 Marianao y sus Repartos

HERMOSO CHALET: Se alquila en la calle 10, esquina a 11, (esquina), Reparto de Almendares, (Nicanor del Campo), vestíbulo, sala, comedor, pantry, cocina y cuarto de criada; (bajos), cuatro habitaciones grandes, baño intercalado y recibidor, (altos); garage, patio y dos habitaciones altas. Llave en la misma, de una a seis de la tarde. Informes: Telf. FO-1816 A-7221.
A4 16320 4-7 May.

CASA CALLE C. número 103-B., esquina 14, Almendares, dos cuartos y garage. Informes, en el número 103-F. Telf. F-3682.
A4 16252 4-11 Mayo.

A-5 J. del Monte y La Víbora

SE ALQUILA UNA CASITA en Avellaneda entre Lagueruela y Gertudes Víbora; tiene portal, sala, dos cuartos, comedor, baño, cocina y patios. $18.00. Telf. F-1216.
A5 16300 4-7 May.

ALQUILO: CUARTA número 9, entre Acosta y Lagueruela, sala, comedor, tres habitaciones, baño, cocina, patio, traspatio, con frutales y lavadero. Llaves al lado. Informes: Cuevas. M-9896
A5 16308 4-7 May.

A-7 Sto. Suárez y Mendoza

SANTOS Suárez, San Bernardino y Durege, alquilo bonitas casas, portal, sala, tres cuartos, baño, cocina, en poco alquiler. La llave en la bodega enfrente Informes, Compostela y Muralla, café.
A7 16344 4 my 10

A-12 Solicitud de Alquileres

SE DESEA alquilar en el Vedado, una casa con cinco habitaciones, 2 cuartos de baño y garage para dos máquinas. No se paga más que sesenta pesos mensuales, pero se garantiza el alquiler. Dar informes al F-3546, de 10 a 1 de la mañana y de 2½ a 7 de la tarde.
A12 16330 4 my 8

B-1 Casas-Apartamentos

8 Y 19, VEDADO

F-6635. Precios de Verano. Apartamentos modernos, 1, 2, 3 y 4 locales, luz, teléfono, Frigidaire, radio, agua caliente, garage, piscina y restaurant.
B1 16295 4-3 May.

B-2 Naves y Locales

SE ALQUILA la casa Amistad número 36, casi esquina a Neptuno, propia para comercio o familia, tiene sala, saleta, seis cuartos y buena azotea. Informan, Telf. A-2564.
B2 16341 4 my 9

SE ALQUILA casa preparada para café, muy acreditada, Vapor número 26 B. Informan. A-2564.
B2 16340 4 my 9

ALQUILO LOCAL: Lealtad 100, esquina San Rafael, propio para carpintería o cosa análoga. Véalo. Llave, el zapatero. Informes: Cuevas. M-9896
B2 16309 4-12 May.

B-4 Habitaciones

O'Reilly No. 51

CASA NUEVA

Se alquilan magníficas habitaciones, frescas, claras y ventiladas, agua caliente a todas horas, abundancia de baños modernos, teléfono, buen servicio, moralidad.
B4 16319 4-19 May.

ALQUILERES

GANGAS

HABITACIONES DESDE:

Cuba número 1 .. $ 6.00
A. Ramírez número 4 .. $ 6.00
Zulueta 32 .. $ 6.00
Inquisidor 31 .. $ 4.00
Damas 78 .. $ 6.00
Palatino 15 .. $ 5.00
Empedrado 20 .. $ 4.00
Aguila 66 .. $ 5.00
Concepción 56 .. $ 3.00
Jesús del Monte 344 .. $ 5.00
H entre 5 y 7 .. $ 4.00
Peñalver 116 .. $ 6.00
A. Ramírez 24 .. $ 6.00
Zanja 115 .. $ 5.00
Cerro 817 .. $ 5.00
San Ignacio 25 .. $ 10.00
San Bernardino 93 .. $ 3.00
O-Reilly 13 .. $ 3.00
Revillagigedo 70 .. $ 4.00
Mercaderes 9 .. $ 6.00
Dragones 88 y 90 .. $ 9.00
Monserrate 5 .. $ 8.00

A-4358 M-6263 M-2096

OFICINAS: HABITACIONES balcón calle, Obispo 59, altos, café «Europa», desde $10.00. Elevador, lavabo, luz; para familias y hombres solos, en azotea.
B4 16314 4-7 May.

B-5 Casas de Huéspedes

GRAN casa de huéspedes, La Isla, se alquilan habitaciones, admitimos comensales y despachamos cantinas. Todo a precio de situación. Servicio excelente. Monte número 53. por Factoría, Telf. A-9211.
B5 16206 3 my 7

SE SOLICITAN

S-2 Cocineras y Cocineros

SE SOLICITA ESPAÑOLA para cocinar y limpiar, en finca, cerca de La Habana; tiene que tener referencias. Informes, de 8 a 12. J. número 35, esquina 17. Vedado, Telf. F-3152.
S2 16326 3-5 Mayo

S-3 Manejadoras

SE SOLICITA una manejadora de color, del país, de 35 a 45 años, con buenas referencias, para una niña de dos años. Sueldo, 15 pesos, uniformes y ropa limpia. Informes, G esquina a 19, bajos, de 9 a. m. a 3 p. m.
S3 16349 4 my 8

SE OFRECEN

O-1 Criadas y Criados

JOVEN ESPAÑOLA desea colocarse dec riada de mano o manejadora; tiene buenas referencias; prefiere manejadora. X-3218.
O1 16298 4-6 May.

SE OFRECE JOVEN español, práctico en todo el trabajo de familias distinguidas, sabe de criado, jardinero, portero; tiene buenas referencias. Informes: Telf. F-3175.
O1 16313 4-6 May.

SE DESEA colocar una muchacha para criada de mano, sabe cumplir con su deber. Informan, A-1054.
O1 16353 4 my 6

SE OFRECE española criada, sabe repasar, lavar y planchar ropa señora, lleva tiempo en el país, puede cocinar para matrimonio solo, no importa salir fuera. FO-2116.
O1 16352 4 my 6

DESEA COLOCARSE joven español de criado de mano; tiene referencias, y sabe trabajar. Telf. A-5313. Baldomero.
O1 163154-6May.

SE DESEAN COLOCAR dos jóvenes españolas, una por horas y dormir fuera; y la otra, parac riada de mano, manejadora o cuartos; tienen referencias. Llamen: Telf. U-4532.
O1 16318 4-6 May.

DESEA COLOCARSE buen criado, español, práctico en el servicio de comedor de familias distinguidas; referencias de las mismas. F-5175. Manuel.
O1 16321 4-6 May.

SE DESEA colocar una muchacha española de criada de mano o manejadora, tiene referencias, M-5482.
O1 16339 4 my 6

SE DESEAN colocar dos jóvenes españolas de criadas de mano o manejadoras, llevan tiempo en el país, tienen buenas referencias. Informan, teléfono M-4027.
O1 16338 4 my 7

DESEA COLOCARSE una española de criada de mano, con un matrimonio, sabe cumplir con su obligación, y tiene referencias. Telf. A-6531.
O1 16324 4-6 May.

DESEA COLOCARSE joven española, para criada de mano o manejadora; prefiere familia americana, y tiene buenas referencias. Telf. M-6272.
O1 16322 4-6 May.

SE DESEA colocar una joven española para criada de cuartos o matrimonio solo, tiene referencias, teléfono. M-7114.
O1 16333 4 my 6

SE DESEA colocar una joven española para criada de mano o de cuartos, entiende de cocina. Informan, teléfono M-7204.
O1 16345 4 my 6

JOVEN ESPAÑOLA, desea colocarse para criada de mano o manejadora o para el servicio de señora sola; es formal y trabajadora; tiene referencias. Telf. A-6719.
O1 16286 4-6 May.

JOVEN ESPAÑOLA desea colocarse de criada de mano, muy seria y ordenada, cumple bien con su obligación, es cariñosa con los niños; tiene buenas referencias. Telf. U-6326.
O1 16304 4-6 May.

DESEA COLOCARSE una joven española, para criada de mano o habitaciones, sabe zurcir bien, sirve a la rusa; no le importa ir a los repartos, y tiene buenas referencias. Informes: Telf. FO-7727.
O1 16307 4-6 May.

DESEA COLOCARSE una joven, de color, para limpiar y cocinar; duerme fuera. Telf. U-6853.
O1 16262 4-7 May.

O-2 Cocineras y Cocineros

SE COLOCA UNA ESPAÑOLA para cocinar y limpiar, es trabajadora y honrada; tiene referencias. Teléfono; M-4080.
O2 16263 4-6 May.

DESEA COLOCARSE joven española, para cocinar o limpiar. Telf. F-3417
O2 16328 4-6 May.

SE DESEA COLOCAR una muchacha española, para cocinar y ayudar a la limpieza; sabe cumplir con su obligación, y tiene referencias. Telf. F-6071.
O2 16228 4-6 May.

DESEA colocarse un buen cocinero de color, es repostero, con buenas referencias, y sin pretensiones, no tiene inconveniente de salir al interior. Informes, M-5224. Maloja 123.
O2 15919 2 my 6

SE OFRECE UNA JOVEN española, para cocinar, sabe cocinar bien y sabe de repostería; lleva tiempo en el país, y sabe hacer plaza; tiene buenas referencias. F-5935.
O2 16293 4-6 May.

SE DESEA COLOCAR una española, para cocinar y limpiar; tiene buenas referencias; prefiere el Vedado. Telf. F-2255.
O2 16269 4-6 May.

SE DESEA colocar una cocinera inglesa, de color, cocina criolla y americana, algo francés, repostera, con buenas recomendaciones. Informan, F-2020.
O2 16335 4 my 6

El "Diario Hablado"

SE TRASMITE TODOS LOS DIAS

SE OFRECEN

SE DESEA colocar una joven española para cocinar y limpiar, prefiere la Habana o el Vedado, tiene referencias. Informan, U-6698.
O2 16332 4 my 6

MUCHACHA española desea colocarse para cocinar, ayuda a la limpieza, duerme fuera. Informan, U-7030.
O2 15885 1-4 My

DESEA colocarse una señora para cocinar y lavar o cualquier oficio; habla inglés y castellano; buenas referencias. Telf. M-9333.
O2 15831 1 my 3

O-3 Manejadoras

ENGLISH SPEAKING GIRL seeks position nurse, cook or general wook Ida. F-6236.
O3 16305 4-7 May.

SE COMPRAN

C-1 Casas

COMPRO UNA CASITA con mucho terreno o finca chica de campo, de $1,500.00 a $2,0000.00. Pagando con buena propiedad, que renta $65.00. Informes: Neptuno 28, café «El Fénix», Arrojo.
C1 16279 4-7 May.

C-12 Objetos-Varios

MICROSCOPIOS. También otros aparatos, deseo comprar para laboratorio del interior. Martínez, F-2064, de 8 a 9 y de 1 a 3. Telf. A-5110.
C12 16346 4 my 7

SE VENDEN

V-1 Casas

EN $900.00

Vendo en Santos Suárez, calle Este de la Línea, letra C., casi esquina Mendoza, casa mampostería moderna, cielo raso, decorado, sala, 2 habitaciones, baño, cocina. Alberto Cuervo, Obispo 59, altos. M-1537.
V1 16260 4-8 May.

OPORTUNIDAD. Vedado, vendo casa moderna, en $5,500, compuesta de jardín, portal, sala, comedor, 3|4, baño de lujo, cuarto criados y garage. Quintana, Chacón 23, Telf. A-7733.

REPARTO La Sierra, vendo casa esquina, moderna, precio, $7,000. Sólo $1,000 contado, resto con facilidades. Quintana, Chacón 23, teléfono A-7733.
V1 16329 4 my 6

EN $1,500.00

Vendo en Santos Suárez, calle Este de la Línea, letra A., casi esquina Mendoza, casa mampostería moderna, cielo raso decorado, portal, sala, 2 habitaciones, baño, cocina, patio, Alberto Cuervo. Obispo 59, altos. M-1537
V1 16259 4-8 May.

V-2 Solares

VENDO BARATO UNOS COLARES y créditos hipotecarios. También se permutan. Telf. U-7821.
V2 16294 4-6 May.

HORROROSA ganga, vendo a la primera oferta hermoso solar en Lawton; acepto en parte de pago embarcación pequeña, preferible de vela y motor. M-9309.
V2 16336 4 my 7

V-4 Establecimientos

VENDO o cambio por casa Habana, reparots, que valga 4 a 5 mil pesos, bodega la mejor de la Habana, buena venta, punto céntrico. Se da a prueba. El dueño tiene otro negocio. Informan de 1 a 2, de 7 en adelante, a personas que hagan negocio. U-4742.
V4 16042 2 my 6

VENDO BODEGA: Puentes Grandes. Sola esquina. Muy cantinera, vende $60.00. Garantizado. Precio: $3,200 Facilidades pago. La vendo por asunto familia. Informes: Antón Recio y Monte, Benito, café.
V4 16312 4-9 May.

GANGA: SE VENDE un taller de Instalaciones Sanitarias y Eléctricas, con mucho material y accesorios, en existencia. Se da muy barato, por tenerse que embarcar el dueño. Informes: San Ignacio número 91, esquina a Paula, Habana.
V4 16306 4-8 May.

VENDO BARRA, EN LA HABANA, en Calzada, buena venta, sola en esquina. Precio de situación. Hay barriada para víveres. Para más informes: Lodos. Marte-Belona.
V4 16325 4-9 May.

V-5 Muebles y Prendas

SE VENDE UN JUEGO de cuarto completo y dos sillones, cinco sillas, una mesa de comedor y guardacomidas. Informes: Cuarteles número 1, por embarcarse, $25.00.
V5 16264 4-6 May.

V-7 Automóviles y Accesorios

VENDO Ford del 31, sedán, cuatro puertas, en magníficas condiciones. Chapa particular. Informan, Luz 3, Víbora.
V7 16350 4 my 6

V-9 Utiles de Oficinas

Equipo de Oficina

Se venden archivos, cajas seguridad, gavetas, tarjeteros, Kardex, libreros, bufetes, mesitas, butacas, ventiladores, máquinas sumar, escribir, chequeadores, lámparas, cortinas, etc. Juntos o separados. O-Reilly y Habana. Compostela No. 53.
V9 X 30 my 11

DINERO E HIPOTECAS

Z-S-O. Se Ofrece

DOY DINERO en pagaré con la firma de un propietario de casas. Operación en el día; también en hipotecas al 7%. Operación en 24 horas. Hago operaciones sobre usufructos, nuda propiedad, condominio, bóvedas, panteones, Alberto Cuervo, Obispo 59, altos. M-1537.
Z-S-O 16261 4-8 May.

COMPRO $3.000.000 BONOS de la Sociedad de Crédito Urbano. Informes: Fernández, Goss 50, Santos Suárez, de 8 a 10 p. m.
Z-S-O. 16239 4-7 May.

ENSEÑANZAS

E-1 Academias

CORTE SISTEMA IBAÑEZ EN esta Academia encontrarán un nuevo método, rápido, fácil de comprender; claras sus explicaciones. Obtendrán clases de bordados gratis. Se dan clases a domicilio Autora en Galiano 20.
E1 13286 10 my 10

E-2 Colegios

COLEGIO CLAUDIO DUMAS PUPILAJE, $15.00

Primera y Segunda Enseñanza. Comercio. Especialidad en la enseñanza del inglés. Pupilaje, en familia, para varones. Lugar más alto y saludable de la Habana. Calle Luz número 3, Víbora.
E2 16351 4 my 6

E-5 Profesores

PROFESORA francesa, graduada Universidad París, da clases de francés y literatura a domicilio, y en su academia, Vedado, 4 número 253, altos ,entre 25 y 27, F-2658.
E5 15913 2 jun 3

M.E.C.D. 2016

SE ENCONTRARAN POR PRIMERA VEZ LOS GIGANTES CON LOS CARDENALES

AL FIN PARECE QUE SE LLEVARA A EFECTO EL BOUT DE FIELDS CONTRA McLARNIN

SPORTS DIARIO DE LA MARINA SPORTS
AÑO CIEN LA HABANA, JUEVES, 5 DE MAYO DE 1932 PAGINA QUINCE

DESDE EL BULL PEN

—Connie Mack habla.
—Seguirá con su line up.
—Gane, pierda o empate.

Por GALI

Aun cuando han desilusionado un tanto a sus admiradores este año, iniciando pobremente la campaña de base ball de la Liga Americana. los Atléticos de Filadelfia, conquistadores de tres pennants consecutivos, se disponen a luchar por un cuarto gallardete contando con el mismo conjunto que ganó los tres anteriores.

El venerable Don Cornelius Mc. Gillicudy acaba de declarar en Filadelfia que no hará transacciones de importancia en estos días para nivelar su line up. «Con estos muchachos he ganado tres pennants y con ellos lucharé por el cuarto»—dice Connie, y ello significa que así será, efectivamente, pues Don Cornelius no es de los que cambia de parecer muy fácilmente.

Distintas proposiciones se le han hecho a Connie en los últimos tiempos que podrían ayudarle a reorganizar su equipo, pero él las ha rechazado todas, asegurando que no hay razón para pensar en esas transacciones por el momento.

«Mi team puede ganar un nuevo campeonato en la Liga Americana,—dice Connie, «Cierto que hasta ahora no ha jugado como sabe y puede hacerlo, pero, la temporada es joven aún y muchas cosas pueden ocurrir desde ahora al mes de Septiembre».

«Insisto en considerar a los Yankees nuestros más fuertes rivales, pero con ello no quiero decir que los neoyorkinos tengan nada asegurado. McCarthy necesita muy buen pitching para triunfar y todavía no lo ha tenido».

«Nuestro team no ha jugado todavía como puede hacerlo. Ni Grove, ni Earnshaw, ni Walberg han pitcheado bien y ya saben ustedes que cuando los tres dicen a pitcher no es muy fácil conectarle».

«Cramer no ha triunfado en el puesto de Bing Miller y tendré que cambiarle constantemente hasta que encaje. Williams también fracasó en el sort y hemos tenido que volver a Boley, pero yo espero que los dos kids hagan un buen papel en el verano».

«Simmons ha fildeado brillantemente desde que comenzó la temporada, pero no ha bateado como champion bate que es, y eso nos ha costado varios games. Al está experimentando ahora la desventaja de haberse entrenado en Hot Springs. Allí no pudo batearle a pitchers de Liga Mayor y como resultado, ha iniciado la temporada sin su vista acostumbrada, pero Al es el mejor bateador de las Mayores y volverá a coger su paso tan pronto lleguemos a Junio».

«En su ausencia, Haas se está encargando de empujarnos las carreras. Mule está jugando este año con mucha pimienta y está resultando otra vez el centerfield hábil que tuvimos en 1929. Foxx también ha vuelto sobre sus pasos y su temprano hitting me indica que figurará este año entre los primeros bateadores de la Liga durante todo el año».

«Los demás se están desenvolviendo bastante bien, pero aún no han cogido su paso natural. Cuando lo tenemos, el club que esté en el top de la Liga Americana tendrá que amarrarse bien los pantalones».

Mack, incidentalmente, estaba pensando en colocar permanentemente a Foxx en la tercera para darle una oportunidad al novel Roettger, que ha causado muy buena impresión en sus salteada apariciones en la inicial, pero no se ha decidido a realizar el cambio debido a que Jimmy no ha lucido mucho en el tercer saco y Connie teme que un cambio de esa clase pueda matar el entusiasmo de Jimmy Dykes.

«Del único modo que los Atléticos pudiesen dejar de ser contendientes al pennant, sería en el caso de que Grove y Earnshaw registrasen una mala temporada, y me parece que no hay razón para creer tal, a pesar de la débil arrancada que han tenido».

«Grove ha perdido ya tres games, lo que significa que este año perderá más juegos que en 1931, pero así y todo yo espero que nos ayude a conquistar un nuevo pennant».

* * *

Por estas declaraciones de Connie Mack se ve que el prolongado líder de los Atléticos se niega a darse por vencido a pesar de la pobrísima arrancada que ha tenido su team. Y en esto tiene muchísima razón, porque la season de 1932 está todavía en pañales y muchas cosas han de ocurrir desde ahora al 25 de Septiembre.

Yo soy uno de los que creen que este año termniará la dinastía de los A-s en la Liga Americana, y me apoyo para decir tal cosa, en la ley de los averages de que hablaba siempre el inolvidable Miller Huggins. LoLs Atléticos han ganado ya demasnados campeonatos seguidos y el team no cuenta que ese elemento joven de talla para aspirar a un cuarto estandarte con grandes probailidades de conquistarlo, pero, con esto no quiero decir que la novena esté completamente descartada. La temporada es joven todavía, como bien dice Connie, y muchas cosas pueden ocurrir desde ahora a Septiembre.

El equipo de los Atléticos ha de luchar por el pennant, y dará buena batalla a Yankees y Senadores antes de que el gallardete se decida. Es posible que no se juegue una nueva serie mundial en Shibe Park pero, es conveniente advertir que la novena no está descartada, ni parece destinada a terminar en segunda división como han afirmado Joe Tinker, John McGraw y otros críticos.

La desgracia de Mac estará, como dijimos antes de iniciarse la temporada, en que Grove no podrá ganar otros 31 juegos y Earnshaw se quedará corta a la hora de coleccionar 25.

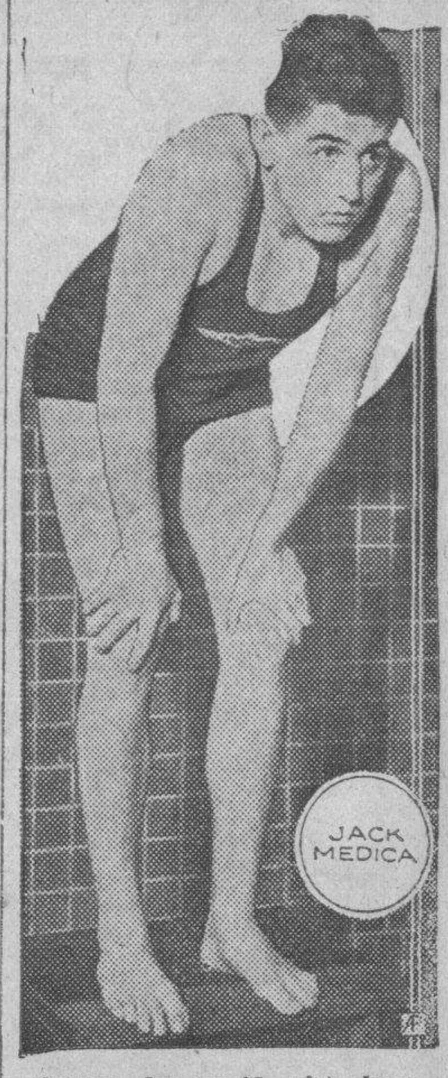

Aunque desconocido virtualmente en los círculos de natación, Jack Medica, un jovencito de 16 años, del Washington Athletic, en Seattle, parece destinado a cojer un puesto en el equipo americano olímpico de natación. Protegido de Ray Daougther: coach de Miss Helen Madison, la nadadora más notable que ha producido América, Medica parece bien encaminado para batallar por uno de los puestos del team que lucha en los 1.500 metros. Su mejor tiempo en el evento es de 20 minutos 9 segundos, y el record mundial es de 19:07, solamente. Hay que advertir que Medica solo tiene tres años nadando.

Con un railly de cuatro carreras ganan los Tigres

En los últimos 6 desafíos los White Sox han perdido tres, en los últimos actos

CHICAGO, mayo 4 US.—La mala suerte de los últimos innings se hizo patente otra vez hoy en contra del Chicago White Sox, al perder con los Tigres, 8 por siete en virtud de un rally de cuatro carreras en el séptimo acto. Tres home runs echaron por tierra las esperanzas de los chicagoenses.

La racha de mala suerte de hoy es la tercera en los últimos seis juegos, que hace perder a los Medias Blancas un encuentro ya cercano al final.

Al llegar al séptimo, los Sox tenían una ventaja de 7 por 4, pero cuando terminaron de batear los Tigres en esa misma séptima entrada, el Chicago se encontró con la parte baja de la anotación.

Un home run de John Stone con dos hombres en bases, aseguró el math para los Tigres. Walker y Gehringer también batearon home runs.

Wyatt fué el pitcher ganador.

DETROIT

	V.	C.	H.	O.	A.	E.
Johnson rf	5	1	1	2	0	0
Rogell ss	4	2	2	1	5	0
Stone lf	3	2	1	2	0	1
Gehringer 2b	4	1	1	3	4	1
Walker cf	4	1	1	3	0	0
Davis 1b	4	0	2	10	0	0
Richardson 3b	4	0	1	3	2	0
Hayworth c	4	1	1	3	1	0
Wyatt p	1	0	0	0	3	0
Herring p	1	0	0	0	1	0
White (1)	1	0	1	0	0	0
Totales	35	8	11	27	16	2

(1) Bateó por Wyatt en el 7o.

CHICAGO

	V.	C.	H.	O.	A.	E.
Seeds cf	5	0	2	2	0	0
Selph 3b	5	2	2	3	2	0
Blue 1b	4	0	2	9	0	0
Kress ss	5	0	1	4	2	0
Fonseca lf	4	0	0	3	0	0
Rothrock rf	1	0	0	0	0	0
Fothergill rf	5	1	2	1	0	0
Appling 2b	5	1	2	1	3	0
Berry c	4	1	1	4	5	0
Thomas p	2	2	1	0	0	0
Faber p	0	0	0	0	0	0
Hodapp (2)	1	0	0	0	0	0
Totales	41	7	13	27	12	0

(2) Bateó por Thomas en el 7o.

Detroit .. .. .. 000 301 400—8
Chicago .. .. .. 140 002 000—7

Empujadores: Kress 2, Berry, Seeds Selph, Blue 2, Gehringer 3, Walekr, Rogell y Stone 3.
Two base hits: Richardson, Rogell 2, Davis, Thomas, Blue.
Sacrifice Tit: Thomas.
Bases robadas: Blue.
Bases por bolas: Thomas 2, Faber 1, Herring 1.
Srtuck out: Thomas 2; Wyatt 2.
Double plays: Richardson a Gehringer a Davis; Selph a Blue.
Hits: Wyitt 12 en 6 innings; Thomas 9 en 7.
Pitcher ganador: Wyatt.
Pitcher perdedor: Tromas.
Umpires: Nallin, Ormsby y Guthrie.
Concurrencia 7.500.
Tiempo: 2 horas.

Siguen los Yankees en su racha de victorias, anotándose una más a costa del famoso club Víbora Park Juvenil con la anotación de 15x4. Distinguiéndose al bate el célebre Herrera y el pitcher Sabino Figueredo. Por este medio retamos a los Elefantes Blancos y particularmente a los Alacranes del San Lázaro. Dirigirse a Antonio Alvarez, calle 5, número 62, Santiago de las Yegas.

Jackie Fields anhela el bout con McLarnin

Y ahora sí parece que irá la pelea que tanto tiempo han deseado los promotores

NUEVA YORK, mayo 4 (US.)—Un match que ha estado rondando a los promotores de boxeo durante los últimos tres años, parece haberse hecho posible sin intervención de una tercera persona o de un incentivo monetario. Una frase desdeñosa de Jackie Fields, campeón welter del mundo, ha hecho más que largas horas de conversaciones y tratos de los más interesados en el asunto.

Jimmy Mc Larnin está ahora listo a pelear con Fields y con nadie más que con Fields, según admitió ayer su manager Charley Foster. Foster reveló que ha sido enviado a buscar por la costa del Pacífico con el único propósito de firmar el match por el título. Mc Larnin ha rehusado considerar otro oponente que no sea el campeón.

Fields dijo a unos amigos en Los Angeles que su mayor ambición era una pelea con Mc Larnin. Agregó que está tan seguro de ganar que pelearía en una peela a puertas cerradas, sin que le pagaran. Sugirió que podían encerrarlos a los dos en un sótano y dejarlos solos...

LA FEDERACION DE ATLETISMO CONVOCA PARA UN FIEL-DAY

Ofrecemos a continuación la convocatoria que lanza la Federación de Atletismo para su gran field day libre que se celebrará, como hemos anunciado en otras oportunidades, los próximos días 20 y 21 del corriente mes. Se trata de una competencia abierta, amplia, en la cual pueden tomar participación todos los que se crean con aptitudes suficientes con sólo llenar los requisitos exigidos.

Otro detalle bien interesante se nos ofrece en los eventos que se señalan a los colegiales, de 15 a 18 años, que no hayan participado en eventos convocados por la Unión. Es una buena oportunidad para los pinos nuevos.

Dice la comunicación oficial que recibimos:

FEDERACION AMATEUR DE ATLETISMO

Se convoca por este medio a todos los atletas residentes en Cuba amateurs de acuerdo con las reglas de la Unión Atlética de Amateurs de Cuba, que no se encuentren penalizados por la misma o por organismos similares y cuya participación en dicha competencia no constituya una infracción de las reglas de dicha Unión, para los eventos de Campo y Pista que organizados por esta Federación tendrán lugar los días 20 y 21 de mayo de 1932, en los terrenos del Vedado Tennis Club.

La Federación se reserva el derecho, si así lo estima oportuno, de declarar desierto todo evento en que se inscriban menos de seis competidores.

El programa, confección de los heats, jueces, etc., queda a cargo de esta Federación, la cual en su oportunidad dará publicidad a dichos detalles.

Las inscripciones son estrictamente individuales y pueden hacerse por correo o personalmente en las oficinas de la Unión Atlética de Amateurs de Cuba hasta el lunes 16 a las cinco p. m.

Federación Amateur de Atletismo.—**Enrique Fernández,** secretario. Visto bueno: **Angel Aixalá,** presidente.

MUY ELEGANTE LA NOCHE DE MODA EN EL HABANA-MADRID

Salvador y Cubota aplanaron a Constantino y José Mary. Salvando gran desventaja, Ugalde y Labat menor, dejaron en 26 a Sarmiento y Gárate. Terminaron en el tercero, Valenzuela y Gayarre.

ESTELAR DE HOY; OLAVEAGA-QUESALA VS. UGALDE MINA

Y con el fausto o cipriano motivo de ser anoche, noche ponderada en Habana—Madrid; noche de horas encantadoras, de lujo, gala y belleza, de esplendores radiantes y de ovaciones sonoras y de emociones de alta tensión, alla ingresamos la caricatura con todo lo correspondiente que toca a cada fanático.

Suspiraba sus quejumbres la Siboneya por el Siboney, que debe ser algún badanas que anda por ahí sin plumas, por lo de «dispense el poquito caso que le hago»; sonreian y se abanicaban dulcemente las fanáticas, que eran más y más bonitas que las flores de una rosaleda, esperaban muy pensantes los sabios de esto, que no saben una palabra de esto mismo, y todo el mundo mostraba alegre, ansioso y esperanzado de que en estas horas encantadoras hubiera modo de ver jugar bravo y bonito a la pelota, y de buscarse el otro modo, un poco más difícil, de buscarse los menudos correspondientes al modus vivendi de cada cual. Y «haiga» salud.

Saludaron los del primero, rompiendo la molienda emocional de la brillante, los blancos, Salvador y Cubota y los azules, Constante y José Mary. Y aunque a mi se me figuró, aunque no creo ni en «figuraos» ni en figuraciones, que Salvador puede con Constante y Cubota, hoy por hoy acaba con Pepe María, pues el «figurao» una realidad. Pues después de la primera quincena, en la que surgieron varios empates, los papazos de los blancos a los azules fueron certeros y de «grogui» p-arriba. Los «noquearon», aunque no querían, dejándolos en 22. Boletos a $1.80. Boletos de la primera quiniela de Guillermo a $6.20, y combinada de Guillermo y José Marya $18.00. Ni la olimos.

Menos mal que conmenzaba el gran estelar, que salieron a pelotear los blancos, Ugalde y Labat menor, contra los azules, Sarmiento y Gárate. Gente bien; cestas cañón; bronce y bronca. Satanás en Cantillana Ordago a la grande. Y ya está el café. Y lo que comenzó siendo un abuso de los azules que salieron mascando plomo, se puso al rojo cereza, cuando los blancos, desquitando la ventaja y haciendo el primer empate en 20, y las dos parejas hicieron con la última decena la hora cumbre... Pues a las dos enormes rachas para igualar añadieron una trabazón arrogante y magnífica para continuar a la par, por 21 y 22. Ganaron los blancos, que salieron muy por detrás y los azules quedaron en el fracaso de 26. Nadie lo hubiera creido. Boletos a $31.20. Boletos de la segunda quiniela, de Gayarre a $7. y la de Gayarre y de Ugalde a $24.00

Llegamos a la última hora, que salieron a disputar, los blancos, Valenzuela y Gayarre, contra los azules, Alí y Florentino. Y como entrada en un peloteo bravo y fiero hacen una gran quincena, que decoran con varios empates. El último en 14. En la segunda Valenzuela y Gayarre, los dos admirables, acabaron con Florentino que se defendió mal. Quedaron en 18. Boletos a $1.80

Eso fué el todo.

Don. FERNANDO.

Resultado de los juegos de ayer

LIGA NACIONAL

Chicago, 4; Pittsburgh, 1.
Boston, 3; Filadelfia, 0.
San Luis, 7; Cincinnati, 0.
No había más juegos señalados

LIGA AMERICANA

Cleveland, 8; San Luis, 3.
Detroit, 8; Chicago, 7.
Estos dos eran los únicos juegos que había anunciados.

ESTADO DE LOS CLUBS

LIGA NACIONAL

	Bost	Chi.	Fila	Card	Cinci	Brook	Pitts	N. Y.	Gan	Ave.
Bos .	x	0	3	0	0	4	0	5	12	750
Ch. .	0	x	0	4	5	0	4	0	13	722
Fila .	2	0	x	0	0	4	0	3	9	500
S. L.	0	1	0	x	5	0	3	0	9	474
Cin .	0	3	0	1	x	0	5	0	9	450
Broo.	1	0	3	0	0	x	0	2	6	400
Pitts.	0	1	0	5	1	0	x	0	7	368
N. Y.	1	0	3	0	0	1	0	x	5	333
Pdos.	4	5	9	10	11	9	12	10	x	

LIGA AMERICANA

	Was	Clev	Det	Yank	S. L.	Fila	Chi	Bost	Gan	Ave
Was.	x	0	0	3	0	6	0	5	14	778
Cle .	0	x	2	0	5	0	7	0	14	667
Det .	0	5	x	0	4	0	3	0	12	667
N. Y.	1	0	0	x	0	3	0	6	10	625
S. L.	0	1	3	0	x	0	4	0	8	400
Fila .	2	0	0	2	0	x	0	2	6	375
Ch. .	0	1	1	0	3	0	x	0	5	263
Bos .	1	0	0	1	0	1	0	x	3	188
Pdos,	4	7	6	6	12	10	14	13	x	

JUEGOS SEÑALADOS PARA HOY

LIGA NACIONAL

New York en San Luis.
Brooklyn en Chicago.
Filadelfia en Pittsburgh.
Boston en Cincinnati.

LIGA AMERICANA

San Luis en Boston.
Cleveland en Filadelfia.
No hay más juegos señalados en este circuito.

El crew senior de la Universidad de Cornell, que fué contendiente de importancia en las grandes regatas del año pasado, está haciendo este año una preparación brillante en un afán de ganar la justa de Poughkeepsie y las regatas inter-universitarias que suelen celebrarse durante el verano en río Hudson, de N. Y.

A pesar de los cuatro errores vencieron 8 a 3

Los Indios de Cleveland se desquitaron bateando mucho y con oportunidad

DUNN PARK, Cleveland, mayo 4 (US).—A pesar de que cometieron cuatro errores los Indians del Cleveland derrotaron esta tarde a los Browns del St. Louis, 8 por 3. Fuerte y oportuno hitting los ayudó a salvar sus pifias.

Clint Brown pitcheo todo el match por los ganadores y dejó a los Browns en seis hits. Sam Gray comenzó por el St. Louis, pero fué sacado para enviar un bateador de emergencias en el séptimo. Hebert finalizó el game.

Montague y Burnett empujaron cada uno dos carreras del Cleveland

CLEVELAND

	V.	C.	H.	O.	A.	E.
Burnett, 2b	5	0	2	3	1	2
Porter, rf	5	0	1	1	0	0
Averill, cf	5	0	1	4	0	0
Morgan, 1b	5	0	1	4	0	0
Vosmik, lf	4	1	2	6	0	0
Kamm, 3b	5	4	3	3	0	0
Myatt, c	4	2	3	4	0	0
Montague, ss	2	1	2	1	4	2
Brown, p	3	0	0	1	1	0
Totales	38	8	15	27	6	4

SAN LUIS

	V.	C.	H.	O.	A.	E.
F. Schultz cf	5	1	2	3	0	0
Burns 1b	5	1	0	8	0	0
Campbell rf	4	0	1	2	0	
Groslin, lf	3	0	2	2	0	0
Ferrell c	4	0	0	1	2	0
Melillo 2b	4	0	0	6	2	0
Shorti 3b	4	0	0	1	1	0
Levey ss	4	1	0	1	4	0
Gray p	2	0	0	0	1	0
Jenkins (1)	1	0	0	0	0	0
Hreberti p	0	0	0	0	0	0
J. Schulte (2)	1	0	0	0	0	0
Totales	37	3	5	24	0	0

ANOTACION POR ENTRADAS

San Luis . . . 003 000 000 0 - 3
Cleveland . . . 020 230 10x — 8

SUMARIO

Two base hits: Montague, Goslin Burnett campbell.
Sacrifice hits: Brown Montague
Carreras producidas por los bateadores. Montague 3; Goslin 1; Bernett 2; Myatt 1; Brown 1.
Bases róbadas: Kamm.
Struck outs: Gray 2; Brown 3: Herberi 0.
Bases por bolas: Gray 1; Brown 1; Herbert 1.
Tiempo una hora 58 minutos.
Umpires: Vangraflan y Geisel.
Obsevaciones: (1) bateó por Gray en el séptimo (2) bateó por Herbert en el noveno.

ANUNCIESE EN EL Diario de la Marina

Están Listas las fuerzas de los Gigantes

Preparados los atletas de Mc Graw para iniciar esta tarde la lucha en el Oeste

(Por George E. Phair)

ST. LOUIS, mayo 4 (US.)— El general John J. Mc Graw y su ejército de Gigantes ocupa esta noche una estratégica posición al Oeste del río Mississippi, preparado al ataque sobre el puesto de honor de la Liga Nacional

Normalmente los Gigantes se encuentran de líderes en el mes de mayo; pero ahora han adoptado nuevas tácticas. Comenzando en el sótano y ascendiendo en fáciles etapas, esperan escapar al vértigo que les ha hecho caer en temporadas anteriores.

El largo viaje en ferrocarril ha causado un efecto benéfico a los players. Les ha ayudado a olvidar la erupción volcánica del noveno inning de ayer en Polo Grounds, que le valió a sus contrarios ocho carreras y a ellos caer en el último puesto. Mañana, comenzarán desde el último peldaño, tranquilos por saber que no pueden descender más.

Con su pitching staff descansado por ausencia de trabajo regular, los Gigantes abrirán mañana su invasión del Oeste batiéndose con los Cardenales. Aún cuando no lo parezcan, los Cardenales son los campeones del mundo.

Como los Gigantes, los Cardenales tuvieron una débil arrancada y siguen dando vueltas por los puestos inferiores. En los próximos cuatro días, estos dos famosos teams acabarán de enterrarse uno a otro.

Aún cuando poco entusiasmado con el trabajo de sus atletas, John Mc Graw está muy lejos de mostrarse descorazonado. Echa toda la culpa al mal tiempo y al forzoso descanso a que se vieron sometidos los players cuando más necesitaban del trabajo.

«El pitching staff no ha tenido suficiente trabajo», dijo hoy. «Con todas esas suspensiones en los juegos anunciados, no ha sido posible utilizarlos en una forma adecuada y normal».

Por tercera vez los Cardenales ganan al Cinci

Flint Rhem repitió ayer la buena demostración de Dean en el anterior match

SPORTSMAN PARK, mayo 4 US, Los Cardenales del St. Louis derrotaron a los Reds del Cincinnati por tercera vez consecutiva hoy, 7 por 0, y pasaron al cuarto lugar de la Liga Nacional.

Al blanquear a los Reds, Flint Rhem repitió la buena demostración de Dizzy Dean, ayer. Permitió seis hits, de los cuales tres fueron de George Grantham y dos de Leo Durocher.

Gus Mancuso, catcher de los Cardenales, fué el leader al bat con cuatro hits incluyendo un home run. Ray Blades pegó un homer y un double. El homer de Blades cristalizó en el quinto, cuando los Cardenales batearon seis hits y anotaron cinco veces.

CINCINNATI

	V.	C.	H.	O.	A,	E,
Douthit cf	4	0	0	3	0	0
Grantham 2b	4	0	3	2	3	0
Herman rf	3	0	0	5	0	0
Hafey lf	4	0	0	1	0	0
Shevlin 1b	3	0	0	8	1	0
Gilbert 3b	3	0	0	2	0	0
Manion c	3	0	0	2	1	0
Durocher ss	3	0	2	0	3	0
Ogden p	2	0	0	0	1	1
Rixey p	0	0	0	0	1	0
Wysong p	0	0	0	1	0	0
Lombardi (1)	1	0	1	0	0	0
Heathcote (2)	0	0	0	0	0	0
Totales	30	0	6	24	10	1

(1) Bateó por Rixey en el 8o.
(2) Corrió por Lombardi en el 8o.

ST. LOUIS

	V.	C.	H.	O.	A,	E,
Adams 3b	4	2	1	0	2	0
Frisch 2b	5	1	2	4	5	0
Watkins cf	4	0	1	4	0	0
Collins 1b	[illegible]	0	0	11	0	0
Blades rf	4	1	2	1	0	0
Pepper lf	3	1	1	0	0	0
Mancuso c	4	1	4	5	1	0
Gilbert ss	4	0	0	2	1	0
Rhem p	4	1	1	0	2	0
Totales	36	7	12	27	11	0

Cincinnati .. .. .. 000 000 000—0
St Louis .. .. .. 110 050 00x—7

Empujadores: Watkins, Mancuso 2, Frisch, Blades 2.
Two base hits: Rhem, Pepper, Blades.
Home runs: Mancuso, Blades.
Bases robadas: Frisch, Watkins.
Quedados en bases: St. Louis 7, Cincinnati 5.
Strusk out: Rhem 5. Odgen 1.
Bases por bolas: Odgen 2, Rhem 2.
Hits: Odgen 8 en 4 y medio innings. Rixey 2 en y un tercio innings. Wysong 2 en 1 inning.
Wild pitch: Rixey
Double plays: Adams a Frisch a Collin, Gelbert a Frisch a Collins.
Pitcher ganador Rhem.
Pitcher perdedor. Odgen.

Terminan hoy su training los boxeadores que pelearán en el gran programa del sábado

Izzy Schwartz, ex campeón del mundo, es ya favorito de la mayoría de los fanáticos que han asistido a su training, que lleva a cabo en el cuadrilátero del «Viejo Frontón»

Nos resulta verdaderamente agradable escribir cuando el tema lo amerita. Ahora, al destapar nuestra «typewriter» para trasmitirle a los lectores las últimas impresiones recogidas en los trainings camps de los boxeadores que realizarán sus máximos esfuerzos en el ring del Viejo Frontón el próximo sábado, experimentamos ese agradable bien estar.

Mucho y extensamente podemos escribir de esos modernos gladiadores que entusiasmados más por la victoria que por las jugosas bolsas que recibirán, se preparan con ahinco para agradar, más bien dicho, para enloquecer de entusiasmo a todos sus partidarios que concurrirán como un solo hombre para aplaudirlos y vitorearlos.

Nos salta a la mente, el nombre de todos los boxeadores contratados y realmente no sabemos a cuál darle la primacía de estos renglones. «Fillo» Echevarría, Benito Malpica, Izzy Schwartz, Antonio Horas y todos los demás que en dicha gran fiesta pugilística próxima tomarán parte, son acreedores a todos los aplausos. Todos están realizando un entrenamiento que, sin duda alguna, merece el mayor crédito posible.

Echeverría, la pequeña luminaria que ha aceptado el más difícil combate de su corta, pero fructífera vida de profesional del ring, luce en unas condiciones extraordinarias. En su training con Kid Vallespín, to nos evidenció su magnífica forun bantam weight difícil y experto, conectando sus golpes con precisión matemática y esquivando el posible ataque de izquierda con que trataba de perjudicarlo su adversario.

Izzy Schwartz, frente a Tomás Barredo y Díaz Canseco, llevó a cabo cinco rounds de guantes a «todo vapor» y fué tanta la eficiencia que demostró, que arrancó sinceros aplausos de los fanáticos que lo observaban.

Benito Malpica, haciendo gala de su inmenso poder, abatió decisivamente a dos compañeros que lo ayudan, los abatió en forma tal que al terminar el cuarto round de guantes tuvo que iniciar otro ejercicio porque no tenía a nadie más con qué cruzar golpes...

¿Y qué diremos de Antonio Horas, el nuevo ídolo de los fanáticos, el middle weight español que, sin haber debutado todavía, cuenta ya con un mundo de partidarios?

Todo aquel que observó a Horas en su primer entrenamiento, recién llegado a esta ciudad, y lo estudia actualmente, recibirá una sensación de sorpresa. El Horas que su manager Larrazábal nos presentó en el training del Club Rafael M. de Labra, era un joven de magnífica presencia, pero con una cantidad de «manteca» que tapaba sus músculos por completo. El Horas de hoy es un verdadero hércules que muestra sus músculos desnudos de toda materia que los ensombre. En una palabra y aunque muchos que nos lean duden: ha ganado dicho boxeador peso mediano español, más de un cincuenta por ciento en facultades, agilidad y destreza desde que arribó a la Habana. Aquél que crea que exageramos, puede preguntárselo a dicho pugilista.

Pero no sólo Echeverría, Malpica, Izzy Schwartz, y Antonio Horas lucen bien, no; todos los demás boxeadores que forman el programa próximo se merecen un elogio y bien sincero: Manolín, el pequeño asturianito; Díaz Canseco, en fin, todos los demás, demostrarán que por algo han sido escogidos para figurar en un programa pletórico de atractivos.

...Cuando comenzamos estas líneas decíamos que resultaba muy grato escribir cuando el tema lo ameritaba...

Nos hemos extendido ya demasiado y nos queda «cuerda» para escribir mucho; pero el espacio es oro y tendremos que dejar para mañana algo más de lo mucho que nos sugiere este próximo programa que dedican los promotores a los fanáticos que saben apreciar sus esfuerzos.

No pondremos punto final antes de significar, una vez más, que la «botella», ese monstruo que amenaza acabar con todos los espectáculos deportivos, recibirá un golpe mortal desde el sábado próximo.

Lonnie Warneke se apuntó su 4o. triunfo de 1932

Sólo permitió seis hits aislados y en el cuarto le hicieron una carrera

PITTSBURGH, mayo 4. (US) Lonnie Warneke se apuntó su cuarto triunfo de la temporada hoy, cuando los Cubs derrotaron a los Piratas, 4 por 1, para tomar una ventaja de 2 juegos por 1 en la serie.

Warneke solo permitió seis hits y los aisló bien.

Un robo de home de Stanley Hack en el tercero dió a los Cubs una ventaja que no pudieron borrar los Piratas.

Hack pegó un single al centro después que había dos outs y pasó a tercera cuando Billy Herman disparó otro sencillo. Con el conteo de tres y dos sobre el próximo bateador, Hack se lanzó al robo de home.

Los Cubs agregaron dos carreras más a su total en el noveno cuando Bill Jurgess pegó un triple para meter a Richbourg y Grimm.

Larry French fué el pitcher perdedor, permitiendo cinco de los ocho hits del Chicago.

PITTSBURGH

	V.	C.	H.	O.	A.	E,
P. Waner rf.	3	0	0	1	0	0
Piet 2b.	4	1	1	1	4	0
Traynor 3b.	4	0	1	3	1	0
Suhr 1b.	4	0	0	11	1	0
Dugas lf.	2	0	1	2	0	0
Vaughan, ss	4	0	1	2	5	2
Brenzel c.	3	0	0	4	1	0
French p.	2	0	1	0	0	1
Chagnon p.	0	0	0	0	0	0
Barbee (1).	1	0	0	0	0	0
Totales.	31	1	6	27	12	3

(1) Bateó por Frenh en el 8o.

CHICAGO

	V.	C.	H.	O.	A.	E.
Hack, 3b	4	1	1	2	0	0
Herman, 2b	4	0	1	2	6	1
Moore, cf	3	0	0	2	0	0
Richbourg, rf	4	1	1	2	0	0
Stephenson, lf	3	1	2	3	0	0
Hartnett, c	4	0	1	2	1	0
Grimm, 1b	4	1	1	10	1	0
Jurges, ss	3	0	1	3	5	0
Warneke, p	4	0	0	1	2	0
Totales	33	4	8	27	15	1

Anotación por entradas

Chicago . . . 011 000 002—4
Pittsburgh . . 000 100 000—1

Sumario

Empujadores: Hartnett; Suhr y Jurges (2).
Two base hits: Stephenson (2); Piet.
Three base hit: Jurgess.
Sacrifice hit: Stephenson.
Base robada: Hack.
Bases por bolas: Warneke 3; por French 2.
Struck outs: Warneke 2; French 2; Chagnon 2.
Double plays: Suhr a Vaughan a Suhr; Warneke a Jurges a Grimm. Jurges a Herman a Grimm; Vaughan a Piet a Suhr.
Hits: a French 5 en 8.
Pitcher derrotado. French.
Umpires: Reardon y Barr.
Tiempo: 1.34.

NEW YORK, mayo 4. (INS. George Nichols, de Buffalo, fué seleccionado hoy por la Comisión de Boxeo de New York como un contrario bueno para Maxie Rosenbloom, que está reconocido en este estado como el campeón light heavy weight.

Nichols está reconocido por la National Boxing Association como el Rey de la división de 175 libras Rosenbloom ha sido notificado por Bert Stand, Secretario de la Comisión de New York, de que puede aceptar o declinar el reto dentro de 30 días.

El Brooklyn en una larga serie con clubs fuertes

Los Dodgers casi nunca han lucido como team de empuje en el Oeste; sólo una vez

CHICAGO, Ill., mayo 4. (US). (Por Gunboat Hudson).—Teniendo quince juegos con los más fuertes clubs del Oeste, los Robins del Brooklyn esperan la hora de salir al terreno, mañana, para enfrentarse con los Cubs del Chicago.

Desde aquí los muchachos de Carey saltarán a St. Louis, luego a Cincinnati para ir al fin a su home el domingo y celebrar un match con los Piratas y regresar a la ciudad del humo, donde completarán la serie.

Los Robins, en realidad, nunca lucieron como contrarios fuertes en el Oeste. Solamente salieron vencedores en una invasión durante los dos últimos años, ganando 13 de 16 juegos para salir del sótano y pasar al primer lugar.

Carey, sin embargo, espera hacer desaparecer la idea de que sus muchachos resultan «mansas palomas» cuando juegan en terreno enemigo. Admite, sin embargo, que la lucha aquí obligará a su team a extenderse hasta el límite. Los Cubs parecen muy mejorados y hasta la fecha lucen con un **punch**, que no tenían la temporada pasada. Además, su pitching staff está considerado el mejor de la Liga.

FRONTON HABANA—MADRD
Programa Oficial
A las 8 y 45

PRIMER PARTIDO—a 30 tantos.
Ozquila y Zamora, blancos, contar Constante y Azpeitía, azules. A sacar blancos del cuadro 14 y medio y azules del cuadro 14.

PRIMERA QUINIELA.—a 6 tantos.
Petit Cubota; Montes menor; Salvador; Constante; Echenique; Zamora.
A sacar del cuadro 14.

SEGUNDO PARTIDO A 30 tantos—
Olaveaga y Guezala, blancos, contra Ugalde y Mina, azules. A sacar blancos del cuadro 14 y azules del cuadro 14 y medio.

SEGUNDA QUINIELA. a 6 tantos.
Florentino; Sarmiento; Mina; Olaveaga; Epifanio y Ugalde.
A sacar del cuadro 14.

TERCER PARTIDO. a 30 tantos.—
Pascau y Mir, blancos, contra Guillermo y Florentino, azules.
A sacar blancos del cuadro 14 y medio y azules del cuadro 14.

M.E.C.D. 2016

JUSTA NCNAL. DE TIRO MILITAR EN EL CLUB DE CAZADORES DEL CERRO

CTRO. GALLEGO Y JUVENTUD ASTURIANA EN MATCH DE CAMPEONATO EL DOMINGO

SPORTS **DIARIO DE LA MARINA** SPORTS

PAGINA DIECISEIS — LA HABANA, JUEVES, 5 DE MAYO DE 1932 — AÑO CIEN

ENTRE CAZADORES

—Competencia Nacional.
—En el Tiro Militar.
—Copa Gral. Herrera.

Por PETER

Cuatro grandes tiradas se efectuarán el domingo entrante en el Club de Cazadores del Cerro. Por la mañana se tirará en platillos el premio donado por el Rey de los Campos del Lucero, Manolo García y en revólver el premio del General Alberto Herrera, que será una competencia Nacional de Tiro Militar, de la República de Cuba.

Por la tarde, en rifle se tirará en ción al premio de Carlitos Sauva- y en pichón por el premio Eu- do Bonet.

La tirada más importante, por lo e se ve, será la que tendrá lugar la Galería de los Cuentos, de la e es director Andrés Bustillo. En ención, pues, a ello, vamos a de- carle unas líneas.

Podrán tomar parte en esta com- etencia, todos los tiradores nacio- ales o extranjeros.

El jurado se compondrá de tres ersonas que tengan conocimientos experiencia en tiro, y serán nom- bradas con tres días de anticipa- ción a la mencionada justa.

Cada competencia habrá de llevar- se a efecto disparándose diez se- ries de a cinco tiros, a fuego rápi- do, con un total de cincuenta tiros, a la distancia de cincuenta yardas, precisamente sobre los cartones, de la Standard American Target. El tiempo para efectuar cada serie de cinco tiros será de veinte segundos, contados desde la voz de «fuego» hasta la de «alto el fuego.»

A la voz de «fuego» el competi- dor deberá tener el arma sin mon- tar, junta a la pierna correspon- diente del lado de la mano que porte el arma.

Unicamente podrán utilizarse ar- mas de mano militar, debiendo en consecuencia, emplearse pistola au- tomática o revólver de los calibres 9 m/m o 38 m/m en adelante.

El arma que se empleare, bien sea pistola o revólver, deberá tener las miras redondas y fijas, quedan- do por tanto excluídos aquellos de miras ajustadas y con una resisten- cia mínima en el disparador de tres y media libras.

El parque que ha de utilizarse se- rá de carga completa (bala de gue- rra), pudiéndose desde luego em- plear aquel que tenga más plomo re- cortado («wad outter») el cual fa- cilita marcar el impacto sobre el blanco. No podrá usarse parque ca- lificado de media carga («mid rang.»)

Será proclamado vencedor el com- petidor que obtenga el total de puntos más elevado, una vez suma- dos los resultados de las diez series de cinco tiros.

El vencedor recibirá una Medalla de Oro con la siguiente incripción en esmalte azul: «Competencia Na- cional de Tiro Militar», y en la cual aparecerán troquelados, además, una pistola automática y un revólver entrelazados, y el escudo de la Re- pública de Cuba y al reverso, la pa- labra: «Vencedor» y el año de 1932

Los competidores que obtuvieren el segundo y tercer puestos recibi- rán una Medalla de Plata, y otra de Bronce, respectivamente, con las mismas inscripciones, adornos y gra bados que la que se otorga al pri- mer puesto.

Todo competidor que alcance más de 380 puntos en las competencias recibirá un diploma acreditativo del lugar que haya ocupado y los pun- tos que hubiere obtenido, cuyo di-ploma irá firmdo por el Presidente del Club.

El citado diploma irá orlado por ramas de laurel entrelazadas y es- tampados al centro una pistola y un revólver reglamentario con la ins- cripción al frente y en el centro que a continuación se indica: «Compe- tencia Nacional de Tiro Militar de la República de Cuba.»

El competidor que resulte proclamado vencedor tendrá derecho a escoger los terrenos donde se haya de verificar el evento próximo, siem- pre que los designe acto seguido a su proclamación y cuyos terrenos tendrán que estar habilitados ya en el momento de hacerse la designa- ción referida.

El vencedor tendrá derecho a con- servar en su poder el trofeo donado por el General Herrera, hasta la ce- lebración del próximo evento, estan- do obligado a conservarlo en buen estado y a llevarlo al terreno en que se discuta la subsiguiente compe- tencia, con su nombre grabado en el mismo y el score obtenido cuando fué proclamado «Vencedor.»

El trofeo quedará en definitiva en posesión del competidor que lo ga- nare tres veces aun cuando no fue- ren consecutivas.

Cuando por cualquier causa no se hubiere designado el terreno para la celebración de la justa susiguien- te se sobreentiende que ella tendrá efecto en los terrenos del Club de Cazadores del Cerro, en el Lucero.

Todo aquello que no hubiere sido previsto en esta Convocatoria se re- girá por las reglas de la »United States Revólver Association.»

Los terrenos del Club de Cazado- res del Cerro están abiertos para todos los tiradores que se inscriban para esta Competencia durante todo el día.

Para esta Competencia se ha fija- do la cuota de inscripción en la can- tidad de tres pesos moneda oficial.

LOS CINCO PRIMEROS BATEADORES DE LAS DOS GRANDES LIGAS

LIGA NACIONAL

	J.	V.	C.	H.	Ave.
Critz, N. Y.	15	70	8	28	400
Whitney, Phil.	18	13	18	29	397
Mallon, Phil.	13	42	8	16	381
Watkins, St. L.	18	71	14	27	380
P. Waner, P	19	74	18	28	377

LIGA AMERICANA

	J.	V.	C.	H.	Ave.
Foxx, Phil.	16	61	14	25	410
Reynolds, W.	15	63	8	25	397
Dickey, N. Y.	15	54	11	21	389
Gehrig, N. Y.	16	61	17	23	377
Walker, Det.	16	55	11	21	375

Están preparados los hípicos de Oriental Park para las fiestas de sábado y domingo con buen programa

Don Julio Blanco Herrera, el hombre fuerte de la Cervecería «La Tropical», sentará alrededor suyo a los directivos y a los oficiales del Club Hípico, cronistas sociales y deportivos

Por «JERRY» CORRALES

Mientras se prepara Rebolledo y toda su parentela a engullir el pan con regular proporción de harina de yuca, cuyo advenimiento hacia la pacífica colectividad criolla equivale a un «cinche» de tres a cinco, según el caló hípico, y se ponen en circulación las trescientas mil y pico de maracas de plata cubiche recién llegadas de la casa de la moneda, como buena dosis de yoduro para arterias faltas de circulación, el alto mando del Club Hípico de Cuba, en cuyos dominios no se apercibe el eco de las lamentaciones capitalinas, compensará con extraordinarios festejos dispuestos para el domingo próximo el obligado receso del anterior.

SE TRATA DE FESTEJOS SUNTUARIOS

Con los mismos bríos que figuras destacadas de nuestros pueblos en Cubanacán y su comarca le entran a la confección del programa festivo en las tradicionales fechas del santo patrón, a base infalible de procesión, estampitas para los fieles devotos, baile en el Liceo, otro baile en la Colonia hispana, voladores y cohetes, ventas de lechón asado, coman dulce y beban agua, mía coco, reunión familiar en casa de Chechè, etc., sin olvidar a los émulos de Lon Chaney, que provistos de impresos disparan éstos a los «turistas», evitándose así la imploración hablada; el Club Hípico de Cuba lo tiene todo ya dispuesto para los extraordinarios festejos que el próximo sábado y domingo dedica a su parroquia.

En vez de la procesión del pueblo irá al post en cada uno de los siete eventos del sábado buen grupo de pur sang bien preparados para cubrir en cinco los tramos del sprint, o cortas distancias, y de la travesía en los dos últimos, respectivamente a milla y 50 yardas y milla y octavo.

Llenando el vacío de las estampitas, que en los festejos hípicos nunca figuraron, Don Julio Blanco Herrera sentará al rededor de bien dispuesta mesa en la regia Casa Club, como gran prólogo de los brillantes acontecimientos del próximo domingo en el paraíso turista a los directivos y oficiales del Club Hípico de Cuba, cronistas sociales y sportivos de la prensa habanera.

Quiere así Don Julio, alma mater de la gran cervecería Tropical, abrir dignamente el itinerario de los gratos festejos dominicales en Oriental Park que para los asiduos al hipódromo ofrecen potencial atracción.

En vez de los bailes de Liceo y Colonia hispana, que nunca fallan en el salpafuera anual del santo patrón poblano, habrá el balloteo de ritual en Casa Club y grand stand, amenizado respectivamente por la orquesta Ensueño, de bellas señoritas y de Lino Cosculluela.

VOLADORES Y COHETES

Voladores y cohetes serán lanzados por Levitas, Macabeos, Celtas y Siboneyes contra los sectores de Mutua y Daily Double, en pos de rendimientos como aquellos de fama mundial que correspondían a nuestros azucareros y colonos en los tiempos de Waracandan Cachucha.

LA VENTA DE LECHON «SCRATCHED»

Ninguna venta de lechón embargará la atención de hípicos dominicales, por no ser elegible en festejos turfistas el abuelo del lechón, que suelen disparar al forastero en los santos patrones poblanos, y haber dispuesto Don Julio un menú de handicap para sus festejados del domingo, entre armonioso concierto floral, que mantendrá a los hermanos Armand en regular pega.

AUSENCIA DE COJOS PROFESIONALES

Y tampoco acosará a los feligreses del turf la caravana de lisiados profesionales, y cojos a la usanza de Lon Chaney, que cobran al segurete desde su apostadero contiguo a la iglesia parroquial del pueblo en fiesta, alargando al elemento el impreso para evitarse hacer el broadcasting de sus penas.

En Oriental Park no hay ventanilla para tal jugada de los lisiados de escuela superheterodina. Allí ingresan solamente los cristianos concientes para tonificarse con la indescerrable sociabilidad criolla, que mitiga penas y sinsabores, y que hasta la fecha depresión y más quejidos no han podido quitarnos.

LOS JONRONEROS

Seis fueron los batazos cuadrangulares:

Gehringer, Detroit.
Walker, Detroit.
Stone, Detroit.
Worthington, Braves.
Mancuso, Cardinals.
Blades, Cardinals.

LOS LEADERS

Terry, 6; J. Collins, 6; Ruth, 6; Gehringer, 6; Gehrig, 5; Foxx, 5; Averill, 5.

Ha de causar buena impresión el team de basket ball femenino del Central Florida que debuta el sábado

Livio Morales ha puesto a las muchachas en magníficas condiciones, haciéndoles seguir fuertes prácticas. El team de Pepe Antonio también practica con entusiasmo

JUEGOS DE ESTA NOCHE EN EL «ASTURIAS»

Por GALI

Enorme interés ha despertado entre los fanáticos el anuncio hecho por los miembros de la sección de sports del club Deportivo Asturias de que a fin de semana se efectuará en el floor de esa entidad otra importante serie de basket ball femenino en la que un poderoso conjunto del interior aprovechará la oportunidad para demostrar sus adelantos al público de esta capital.

Hablamos de la ya próxima visita del equipo femenino de basket del central «Florida», en el que figuran jugadores de verdadero calibre. Livio Morales, notable ex atleta de los Caribes de la Universidad y uno de los mejores coaches que han salido a la arena basketbolística producto de la enseñanza de Otilio Campuzano, se ha encargado de preparar eficientemente al team y tenemos la seguridad de que las muchachas responderán al interés que han despertado.

Ayer hemos tenido noticias de las bellas chicas de Livio Morales, y sabemos que últimamente ha realizado muy efectivas prácticas y matches de exhibición para ponerse en condiciones para este viaje a la Habana. El team posee ya excelente team work y trabaja con poderosa uniformidad, cosa bastante rara en teams femeninos.

En el quinteto regular trabajan dos forwards de mucho empuje que marearán un poco a las jugadoras locales y al material de reserva es lo suficientemente aceptable para garantizar que podrán hacerse cambios con frecuencia en la seguridad de que el team no perderá nada en su ataque y defensa.

Las muchachas llegarán a esta capital mañana viernes para debutar el sábado por la noche frente al veloz conjunto del Club Pepe Antonio, de Guanabacoa. El domingo por la noche jugarán con el Fortuna y el martes por la tarde, en programa elegante, lo harán con las simpatiquísimas chiquillas del Círculo Dental al frente de las cuales aparece siempre la simpar «Melocotoncito»

Cada programa femenino se completará con un juego masculino de interés, siendo la tracción máxima el programa del domingo, cuando un grupo muy notable de estrellas del deporte hará frente al equipo del Club de Ferreteros.

La entrada par cada uno de estos programas costará solamente diez centavos. Los palcos, que pueden separrse en el Deportivo Asturias, valen cincuenta centavos.

EL CAMPEONATO JUVENIL

Esta noche se ofrecerá en el home de los «astures» un nuevo programa del campeonato juvenil, habiéndose señalado para el mismo dos encuentros de gran interés. En el primer turno jugará el equipo del colegio Huguet con el rápido teams del City Bank, que ha mejorado mucho en sus últimas salidas, y a segunda hora aparecerán los fuertes teams del Atlético de Cuba y Caballeros Católicos de Guanabacoa.

En este segundo game ha de verse muy buen basket, porque el Atletico parece empeñado en quitarle el invicto a los Católicos y ha realizado muy buenas prácticas en los últimos días.

Cappy Campuzano, como siempre, será el referee.

PROXIMOS GAMES

Los próximos encuentros del campeonato son:

Sábado 7 (jugándose por la tarde a las cinco y media). Deportivo Luyanó contra Atlético de Cuba en el primer turno y Atlético de Mazorra contra los Ferreteros en el segundo.

Domingo 8 (por la tarde, comenzando a las cinco). Cubaneleco vs. Deportivo Asturias. Teléfonos contra City Bank y el gran juego de los Caballeros Católicos de Guanabacoa contra la Juventud Atlética Viboreña.

Martes 10 (por la noche). La Salle vs. Teléfonos en el primer turno y Mazorra vs. City Bank en el segundo.

Jueves 12. Atlético de Cuba con tra Pepe Antonio en el primer turno y Asturias contra Mazorra en el segundo.

Balompié

Por FERNANDO DE GALARZA

LA ASAMBLEA DE PRESIDENTES DE ESTA NOCHE. CALENDARIO DE LA SEGUNDA VUELTA, EN LA SERIE B.

Esta noche, celebrará sesión extraordinaria la Asamblea de Presidentes de la Federación de Fútbol de la Habana, para tratar el importante asunto que figura en la orden del día: Fusión de las dos Federaciones Provinciales de la Habana.

Es la segunda o tercera intentona que se hace para llegar a la unificación del balompie habanero, es decir para colocar las cosas tal como estaban en primero de agosto de 1931.

Siempre hemos preferido, tratar los asuntos, a priori, nunca a posteriori, porque en el primer caso, hay margen para que se pueda atender el consejo, en el segundo, después de consumados los hechos—a lo hecho pecho—no ha lugar más que a perder el tiempo en divagaciones. Y el analizarlos antes de que sucedan, no supone nunca coacción, sino buenos deseos de que se encuentre la fórmula que encaje y resuelva.

Aconsejamos—los primeros—, en otra ocasión que se se perseguía el mismo o parecido fin al de ahora, que se suspendiesen las gestiones entabladas, que al estar en buen terreno, era necesario para que incubasen y llegasen a su verdadero desarrollo un poco de tiempo, y una vez terminada la competencia que se está jugando, Campeonato de la Habana, llegaría el momento de acometer la solución definitiva. No se hizo caso de aquel consejo, luego se lamentó no haber atendido nuestros requerimientos y terminó aquello, en una intentona frustrada.

En el asunto de este noche, envuelve la proposición, hecha particularmente por el Presidente de la Federación de Fútbol de la Habana, dos aspectos: uno, conveniencia de la fusión y bases para concertarla; otro, puestas en práctica esas bases, que según su fondo, pueden exigir reformas reglamentarias.

Y en las bases que precisan esas reformas, se especifica que se hagan al final del Campeonato.

Es idea de los que intervienen en esa fusión, no distraer fuerzas ni energías del Concurso, que está en marcha y que el domingo próximo alcanza el punto medio de su proceso.

En redor de esto, como de otras muchas cosas, se oyen comentarios absurdos y se leen escritos, inspirados por rencores y tonterías, que son cuestiones estas que nunca se han tomado en consideración.

El problema planteado, es de conveniencia general, de importancia suma,, y de gran necesidad el acometerle, ya que, ha sido una aspiración por todos sentida.

Apruébense esas bases por unanimidad y repetimos lo que hace más de un mes decíamos si terminado el Campeonato, se piensa en una nueva organización del deporte, apórtense entonces todos los datos y todas las proposiciones que se crean admisibles, y, analizadas, decídase lo que más convenga a los intereses de todos.

Hacer otra cosa en la noche de hoy, es, entorpecer por sistema o abrir ancho campo para la depuración de procedimientos seguidos por ciertos clubs, que cuando es la idea y no los intereses personales los que impulsan a un organismo que está en el deber de defender una organización, con esta la bandera izada, no hay más que, «adelante», que, la caravana sigue siempre su marcha aun cuando salgan a ladrarle los perros, en el camino.

ACUERDOS ADOPTADOS POR LA HABANERA

En su última sesión el Comité Directivo de la Federación de Fútbol de la Habana, adoptó los siguientes acuerdos:

1.—Se dió lectura y aprobó el acta de la sesión anterior.

2.—Darse por enterados de los acuerdos adoptados por el Colegio Provincial de Arbitros de la Habana en su sesión ordinaria celebrada el día 2 de mayo.

3.—Dar cuenta al Colegio de Arbitros que según manifestaciones hechas por los representantes de los Clubs de primera categoría, los señores Manuel González Caramés, Mariano Manzanero Quiroga, Juan Picos Casariego y James H. Silk no son actualmente ni entrenadores ni jugadores de ningún club afiliado.

4.—Darse por enterados de una comunicación enviada por el Catalunya S. C. explicando los motivos que ha tenido al dejar de cumplir el programa que a beneficio del jugador José Trabancos habían solicitado. Asimismo el Comité se dió por enterado también de otra comunicación enviada por el mismo Club manifestando de que por licencia concedida al señor Ramón Estape, ocupará la presidencia interinamente, el vicepresidente señor Antonio Roig Voltor.

5.—Ha sido aceptada la baja del jugador Tomás Castro Serrano, del Club Deportivo Centro Gallego.

6.—Designar de Delegado Economico en representación de esta Federación para los partidos que tendrán lugar el próximo domingo en el Campo Polar, al señor Presidente del Iberia Foot Ball Club.

7.—Autorizar al señor Secretario de la Federación para que señale las fechas de la segunda vuelta del campeonato de primera categoría serie B, llevando el mismo orden de juegos que se ha tenido para la primera vuelta del citado concurso.

8.—Programa para el domingo día 8 de mayo en el Campo Polar.

1.—Deportivo Templete vs. Deportivo Covadonga.

2.10.—Olimpia S. C. vs. Iberia Foot Ball Club.

3.45.—Deportivo Centro Gallego vs. Juventud Asturiana.

Delegado deportivo el señor Ramón Vilardebo.

CALENDARIO OFICIAL DE LA SEGUNDA Y ULTIMA VUELTA DEL CAMPEONATO DE PRIMERA CATEGORIA SERIE B.

Mayo 20. Cultural vs. Luyanó.
Mayo 22. D. Templete vs. Rafael María de Labra.
Mayo 29. Cultural vs. D. Covadonga.
Junio 5. D. Luyanó vs. D. Templete.
Junio 12. Rafael María de Labra vs. D. Covadonga.
Junio 19. Cultural vs. D. Templete.
Junio 26. D. Luyanó vs. D. Covadonga.
Julio 3. Rafael María de Labra vs. D. Cultural.
Julio 10. D. Templete vs. D. Covadonga.
JPulio 17. D. Luyanó vs. Rafael María de Labra.

FEDERACION DE FUTBOL DE LA HABANA

Secretaría.

ASOCIACION DE FOOT BALL DE LA REPUBLICA DE CUBA

En la tarde de ayer, con arreglo a convocatoria hecha en plazo reglamentario, se reunió el Comité Ejecutivo de la Nacional, para elegir el cargo de tesorero.

El señor Manuel Menéndez retiró la renuncia de ese cargo que hace tiempo tenía presentada, quedando sin efecto la elección.

Se aprobaron varios asuntos de trámite.

Ganan los Yankees al Bridgeport

BRIDGEPORT, mayo 4.—(INS).—En un match de exhibición celebrado hoy aquí entre los Yankees y el team local, venció el team visitador con score de 5 por 3. A continuación va la anotación por entradas, hits y errores.

				C.	H.	E
Yankees	100	100	201	5	10	3
Bridgeport	101	000	010	3	7	1

Baterías: Browns y Jorgens; Marena y Hickey.

El DIARIO Hablado

Se trasmite todos los días

MILAGROS DEPORTIVOS

El Comandante Arnold Wheeler, de Raleigh, North Carolina, ex jugador de pelota que actualmente tiene 89 años, vistió el uniforme del club Buffalo en una temporada en que su novena derrotó a los Yankees de New York con score de 209 por 10. Wheeler bateó ese día ocho hits en el juego. Ello ocurrió en 1869.

Herman Witts, gimnasta del equipo olímpico norteamericano, puede sostenerse en balance con una sola mano y tomar un vaso de agua con la otra.

Hershey presentará un team peligroso en el campeonato nacional amateur de base ball

Aunque sin los servicios de Armando Paituví, el team se dispone a disputar por el pennant amateur. Los juegos inaugurales del domingo. Gran programa en el Vedado Tennis. Otras notas

LLEGA EL LUNES EL TEAM AUSTRALIANO

Una magnífico conjunto presentará el equipo del Hershey Sport Club al inaugurar el próximo domingo la temporada anual de baseball amateur de la Liga Nacional. Se trata de una formidable en el catching, bien protegida en el infield y outfield que ha de dar una buena batalla por el pennant.

La única debilidad del equipo podía señalarse en el pitching, debido a la ausencia del afamado Armando Paituví, que fué considerado el jugador más útil de los amateurs en 1931, pero todo el mundo espera que el refuerzo del novel Tomás de la Cruz, que demostró grandes facultades en la última justa de los novicios ayude grandemente a la novena.

Hersehy luce bueno para dar fuerte batalla por el pennant y nada de particular tiene que al final de la season logre conquistarlo ayudado por el hitting de sus muchachos. El team romperá el fuego el próximo domingo jugando en sus terrenos con el team del Víbora Tennis Club, del cual cuentan muchas maravillas los hermanos Bárcenas.

OTROS ENCUENTROS

Para los fanáticos de la Habana se preparan también muy buenos encuentros en la tarde inaugural de la Liga Nacional.

En el Vedado Tennis, por ejemplo, jugarán los campeones del Teléfonos con el team del Dependientes en el primer turno y esto permitirá a todos la oportunidad de presenciar un buen game. Los Detallistas abrirán el choque con el sensacional Pedrito Ruiz en el box y ya saben ustedes que Pedrito, bien protegido al campo y al bate, es una verdadera incógnita para sus contrarios.

En el segundo turno jugarán los Tigres del Atlético de Cuba con el poderoso conjunto del Cubaneleco. El primer match comenzará a la una y cuarenta y cinco.

EN REGLA PARK

En el stadium de Regla se darán otros matches de interés. En el primer turno jugarán los ahijados del doctor Bosch, favoritos del campeonato, con el team del Ferroviario, y a segunda hora actuará el Fortuna con el nuevo equipo del Club Yara, que cuenta con un team bastante efectivo a la defensiva.

En Cárdenas se inaugurará la season con la visita de los Marqueses del V. T. C. El que comenzará a las dos para terminar a las cuatro y media.

SERIE DEPORTIVO-CAMAGUEY

Continúan haciéndose vivas gestiones para llevar a cabo la proyectada serie de basket senior entre los teams del Deportivo de Cárdenas y Atléticos de Camagüey Faustino Lavilla, que ultima los preparativos de la misma, acudirá en estos días a la Unión para conseguir que en dicha competencia se discuta oficialmente el campeonato de Cuba, tal como él mismo pidió que se hiciese en la serie junior.

Esta vez con más tiempo, podrá hacerse todo de manera que el Atlético de Camagüey sepa bien temprano en la forma en que va a la Competencia.

EL TEAM AUSTRALIANO

El equipo australiano de la Copa Davis, señalado paar competir en esta ciudad el viernes 12, el sábado 14 y el domingo 15 del presente mes de mayo en opción a la zona norte americana de la Copa Davis, llegará el próximo lunes por la tarde, de cuatro a siete, por vía de Key West.

El team, capitaneado por Clemenger, con Crawford, Hopmann y Sproule como principales figuras, jugará el domingo por la tarde en New Orleans en unas exhibiciones que tiene anunciadas y después invadirá los courts del club Ferroviario para prepararse para la serie. Los tennistas cubanos, mientras tanto, continuarán su ejercicio diario en el club de los Pulgarcitos, esperanzados en hacer fuerte resistencia a los afamados representantes de la vieja Australia.

La Federación Cubana de Lawn Tennis ya está vendiendo localidades para la serie. La entrada para un solo día cuesta un peso y para los tres días, dos.

Betts blanqueó a los Phillies en ocho entradas

No jugaron el último acto por tener los dos clubs que salir para el Oeste

BAKER BOWL, Filadelfia, mayo 4. (US).—Los Braves del Boston ganaron dos matches de tres contra los Phillies, al blanquear Huck Betts a sus contrarios de hoy durante ocho entradas. El match, que terminó 3 por 0, fué suspendido al final del octavo para permitir a los dos teams tomar el tren para el Oeste.

BOSTON

	V.	C.	H.	O.	A.	E.
Maranville, 2b	3	1	1	0	1	0
Worthington lf	4	1	3	2	0	0
Berger 1b	4	0	0	9	0	0
Schulmerich rf	4	0	1	3	1	0
Leach, cf.	2	0	0	3	0	0
Akers ss	2	0	0	3	5	0
G. Kothe, 3b	3	0	1	0	0	0
Hargrave c.	4	0	2	4	0	0
Betts, p.	3	1	1	0	1	0
Totales	29	3	9	24	8	0

FILADELFIA

	V.	C.	H.	O.	A.	E.
Lee, lf	4	0	0	3	0	1
Bartell, ss	4	0	1	2	2	1
Klein, rf	3	0	0	0	0	0
Hurst, 1b	2	0	1	8	2	0
Whitney, 3b	2	0	1	4	0	0
G. Davis, cf	3	0	0	3	0	0
McCurdy, c	2	0	0	1	1	0
Friberg, 2b	3	0	1	2	5	0
Collins, p	1	0	0	1	1	0
Taitt (1)	0	0	0	0	0	0
Grabowski, p.	0	0	0	0	1	0
Brickell (2)	1	0	0	0	0	0
Nichols, p	0	0	0	0	0	0

Anotación por entradas

Boston	002	010	000	3		
Filadelfia	000	000	000	3		

Home run: Worthington.

Totales	25	0	4	24	12	2

Two base hits: Hargrave; Bartell

Maranville; Friberg.

Sacrifice hits: Whitney; Akers.

Empujadores de carreras: Worthington 3.

Base robada: Hargrave.

Double plays: Bartell a Friberg a Hurst; Akers a Berger.

Struck outs: Betts 3; Collins 1; Grabowski 1.

Bases por bolas: Betts 5; Collins 2; Grabowski 0; Nichols 1.

Dead ball: Collins a Maranville.

Umpires; Pfirman y Moran.

Observaciones: (1) Bateó por Collins en el 5o. (2) bateó por Grabowski en el 7o.

CHOCOLATE - FELDMAN, EN LUGAR DEL MATCH KID BERG VS. FULLER

NUEVA YORK, mayo 4 (US.)—En lugar del pospuesto match de Kid Berg y Sammy Fuller, James J. Johnston está ahora planeando un bout de Kid Chocolate en el Garden, para el día 13 de mayo. El director boxístico del Madison estuvo conferenciando hoy con Luis Felipe Gutiérrez, manager de Chocolate. Johnston desea matchear al cubano con Lew Feldman.

LOS ANGELES, mayo 4.—(INS).—Jugando indiferentemente, Jack Crawford, estrella australiana de tennis, se apuntó hoy una victoria de 12-10. 12-10 sobre Klan Herrington, excampeón de Southern California.

Lestes Stoefen, campeón de Los Angeles, derrotó a Harry Hopman, segundo en el ranking australiano, 3-6, 6-3 6-2.

Sproule y Cleminger, team australiano de dobles, le ganaron a Tidball y Bartosh, campeones de la Costa del Pacífico en 1930, 1-6, 7-5, 6-3

Las exhibiciones concluirán hoy y el team australiano saldrá esta noche vía New Orleans para Cuba, para jugar en la Habana por la CopaDavis.

He aquí el poderoso equipo de relevo de una milla de la Universidad de Harvard, que acaba de competir con bastante éxito en las fiestas atléticas celebradas últimamente en el óvalo de la Universidad de Pennsylvania.

M.E.C.D. 2016

PROFESIONALES
Dres. en Medicina

DR. ABELARDO LABRADOR
Consultas gratis, 8 a 12 a. m. Pagas 3 a 5 p. m. Enfermedades señoras, flujos crónicos, metritis, bronquitis, corazón, riñones, diabetes, reumatismo crónico, enflaquecimiento. Inyecciones Neo-Salvasán. Angeles 3, entre Reina y Estrella. Telf. A-0801.
Profs. 14469 20-20 May.

DR. MANEL LOPEZ PRADES
Graduado Madrid y Habana, 41 años ejerciendo. Enfermedades de la sangre, pecho, señoras y niñas. Partos, tratamiento especial curativo de las afecciones genitales de la mujer. Consultas diarias, 9 a 11 y 1 a 5. Gratis, martes y viernes. Amistad 95, altos.
Prof. 12090 1-4 jun.

DR. JOSE MANUEL BUSTO
De los Hospitales de New York. Enfermedades de la piel, sangre y secretas. Extirpación de los vellos de la cara, por electrolisis. Tratamiento de la caída del pelo. Consultas, 10 a 12 y 5 a 6 p. m. Empedrado 35. Telfs. A-0280 M-9034.
Profs. 15088 25-25 May.

DR. A. VENERO
Vías Urinarias. Impotencia, Sífilis. Curación rápida. Cuota semanal. Diatermia, Oznoterapia, etc. Consultas, de 10 a 12 m. y de 4 a 7 p. m. San Miguel 55, esquina a San Nicolás. Telf. A-9380.
Profs. 12784 6-6 May.

DR. FRANCISCO J. DE VELASCO
Corazón, Pulmones, Estómago. Intestinos.
Dr. RUBEN DE VELASCO
Corazón, Pulmones, Enfermedades de los niños. Consultas de 12 a 2 y de la 3, días laborables. Horas especiales, previo aviso. Salud 34. Telf. A-5418.
Profs. 13097 14-24 May.

DR. MANUEL PARAJON
Masage manual y vibratorio. Aire caliente. Gimnasia médica y respiratoria. Mecanoterapia. Consultas de 3 a 4, lunes, miércoles y viernes. Consultas con turnos fijos: Martes y jueves. Tratamientos diarios: de 7 a. m. a 12 m. y de 4 a 7 p. m. Clínica: Cuba número 48. Telfs. A-4404 A-8132 Particular: Avenida de la Paz número 41, (Alturas de Almendares). Telf. FO-1229.
Profs. 12759 6-6 May.

DR. A. G. CASARIEGO
Catedrático de la Facultad de Medicina. Especialista en enfermedades de los Aparatos Urinarios y Genital. (Hombres y mujeres). Consultas, de 2 a 6. Neptuno 125.
Profs. 12979 8-8 May.

P-3 Dentistas

DR. VALDES Molina, Dentista, Galiano 9. Dentadura a $10. Empaste, $2. Corona, $4. Puentes a $4 pieza. Extracciones, $1.50. Consultas de 8 a 7 p. m.
Dent. 14439 19 may 19

ALQUILERES

A-1 Habana

NEPTUNO NUMERO 122 altos, con sala, saleta, siete habitaciones, comedor al fondo, galería, servicios dobles. Precio muy reducido. Informan en la misma, de 1 a 5 p. m.
A1 16270 4-7 May.

SAN RAFAEL 263
Entre Infanta y Basarrate, bonitos bajos, tres habitaciones, baño intercalado, servicio criados, etc. Llaves e informes: Infanta 30, altos.
A1 16273 4-9 May.

PLANTA BAJA Y PRIMER piso, Estrella 9, entre Aguila y Amistad, acera brisa, cuatro habitaciones, cocina, baño. $30.00. Informes, misma.
A1 16303 4-10 May.

MALOJA 165
Entre Escobar y Gervasio. Alquilo ventilados altos y bajos, compuestos de sala, comedor, dos habitaciones, cocina, servicios. Informes: Sociedad Asturiana, Corrales 2, entre Cárdenas y Economía. Telf. A-8202. De 8 a 11 y de 1 a 4.
A1 16267 4-11 May.

PASEO No. 8, ESQUINA A CARCEL
Tres plantas, 12 cuartos, sala muy amplia, propia para Sociedades o numerosa familia. Informes, Telf. M-1882.
A1 16317 4-7 May.

GLORIA 142, BAJOS Y ALTOS, acabados pintar, modernos, agua abundante; bajos, sala, comedor, 2 cuartos, etc.; altos, cuatro cuartos, $22.00 y $28.00. Verla, de 10 a 12 m. Informes: U-1971.
A1 16287 4-8 May.

CORRALES 90: ALQUILO $29.00, el cómodo y fresco alto, primer piso, acabado de fabricar, casi esquina a Angeles. La llave en la bodega. Informes: Bernaza 23.
A1 16258 4-8 May.

MANRIQUE 189: SE ALQUILAN altos modernos, sala, dos cuartos, baño intercalado, comedor y cocina. Precio rebajado: $25.00.
A1 16248 4-10 May.

CONCORDIA 4: SE ALQUILAN cuatro habitaciones, baño intercalado, sala, comedor, cocina, buen patio, servicio de criados. Informes: I-1982. En la misma la llave.
A1 16246 4-9 May.

AVISO: SE TRASPASAN unos altos con sala, 4 habitaciones y una en la azotea. Ventanas al costado; tiene motor. Informes: Luz 19-A., altos.
A1 16285 4-8 May.

ALQUILO: AGUIAR 7, moderno, sala, comedor, tres cuartos, patio, servicio completo, $25.00. Garantía: Dos meses. Dueño: Oficios 33, de 11 a 1. P. Paz.
A1 16091 3-8 May.

ALQUILO, Salud 168, entre Oquendo y Soledad, compuesto sala(cuatro habitaciones, baño, cocina y demás servicios. Informes, Belascoaín 48, ferretería Capitolio.
A1 16008 2 my

GANGAS SEALQUILAN
CON MES ADELANTADO

Genios 3 y 7. Dptos, con sala, recibidor, baño intercalado, 2, 3, 4 hab. baño, servicio criados, etc., desde .. .. $ 25.00
Lindero 24; sala, 2 ctrs, baño comedor, cocina .. .. $ 10.00
Marina 2. Edificio Carreño.
Departamentos amplios y frescos, con baño y cocina, a . $ 10.00
Suárez, sala. 2 cuartos, ba-
Cerro y Colón. Dptos. .. .. $ 5.00
M. esqu. 13, Vedado, Dpto. con sala, tres habitaciones, baño, comedor, cocina, etc., y servicio criados .. .. $ 20.00
Tejadillo 11 B, casi esq. a Cuba. Sala, saleta, 4 ctos., baño, comedor, cocina, cto. y servicios criados .. .. $ 30.00
Cuba 29, altos, sala, saleta, 5 cuartos, baño, comedor, cocina, cuarto criados .. .. $ 50.00
Omoa 81 E, sala, 2 cuartos, baño, comedor, cocina, en . $ 18.00
M esquina a 13, local garage $ 3.00
12 y 23, Dptos., con sala, 2 habitaciones, baño, comedor, cocina .. .. $ 10.00
Marina 16-C., Dptos, con sala, 2 o 3 cuartos, baño completo, comedor, pantry ... $ 16.00
Mayía Rodríguez 335. Sala, 3 ctos., baño, comedor, cocina .. .. $ 15.00
Amistad 68, departamentos a $ 16.00
San Bernardino 32-36. Sala, 2 ctos., baño, comedor, cocina .. .. $ 9.00
Goicuría 8. Sala, 2 ctos., baño, comedor, cocina .. .. $ 10.00
Revillagigedo 70 Sala, 3 ctos, baño, comedor, cocina .. .. $ 26.00
Cerrada del Paseo número 7, 2 cuartos, baño, cocina, comedor .. .. $ 8.00
Pedro Pernas 13, Luyanó. Sala, 3 cuartos, baño, comedor, cocina .. .. $ 14.00
Pasaje Infante 5, S. Suárez, sala, 2 ctos., baño, comedor .. .. $ 15.00
Vigía 11, sala, 2 cuartos, baño, comedor, cocina .. .. $ 10.00
Subirana 50. Sala, tres cuartos, baño, comedor, cocina . $ 25.00
Dragones 12 departamentos . $ 10.00
Suárez 116 y 116 A, altos, sala, 4 cuartos, baño, comedor, cocina .. .. $ 25.00
San Bernardino 93-A. y B., sala, 2 habitaciones, baño, comedor cocina .. .. $ 8.00
Infanta 106; sala, recibidor, 3 habitaciones, baño, comedor, cocina $34.00
Belascoaín 7 B. Sala, 3 cuar-
Cuba 44. Sala, saleta, 4 cuartos, baño, comedor, cuarto y servicios criados .. .. $ 35.00
Vives 180; sala. 3 cuartos, baño, comedor, cocina .. .. $ 35.00
Paz 56; sala, saleta, 3 cuartos, baño, comedor, cocina .. .. $ 25.00

LOCALES COMERCIO
Cárcel 15 bajos .. .. $ 50.00
Infanta 106-A. y C., locales
Acosta 49 al 53 .. .. $120.00
amplios y además dos habitaciones, baño, comedor .. $ 15.00
Marina 2, propio para exhibición $250.00
O-Reilly 13 .. .. $ 4.00
Zulueta 32 .. .. $100.00
Aguila 66, local con 2 cuartos, baño, comedor .. .. $ 40.00
A-4358 M-6263 M-3096

ELEGANTE PISO
En 26 pesos, Aramburo y San José. Independiente, baño, sala, 3-4, comedor, cocina gas, servicio servidumbre, pasillo, hable al dueño, A-6359. 2 meses fondo.
A1 16219 3 my 6

ALQUILO LOS BAJOS de Almendares 20, Ensanche de La Habana, con sala, hall, cuatro cuartos, baño intercalado, comedor, cocina y cuarto y baño de criados. La llave, en la bodega de la esquina de Bruzón. Informes: F-3045.
A1 16092 3-6 Mayo.

ALQUILO LOS ALTOS de Montoro 31, Ensanche de La Habana, con sala, saleta, cuatro cuartos, baño, comedor, cocina y baño de criados. La llave en los bajos, izquierda. Informes: F-3046.
A1 16093 3-6 May.

CONSULADO 19, ENTRE Prado y Genios. Alquilo bajos acabados de pintar, sala, comedor, tres cuartos, baño completo, cocina, baño de criados y patio. Informes: F-1872.
A1 16095 3-7 May.

ALQUILO EN $38.00, los frescos bajos, San Miguel 180, con sala, recibidor, cuatro espaciosas habitaciones, comedor, baño y cocina. La llave, en los altos. Telf. FO-7969.
A1 16084 3-7 May.

INFANTA 102-A., SEGUNDO piso, casi esquina San Rafael, recibidor, sala, cuatro cuartos, baño intercalado, comedor, cuarto, servicio criados, galería cerrada, luz, limpieza escalera. Llaves, Isidoro. F-6581.
A1 16132 3-6 May.

ALQUILO: ESCOBAR 189, altos, entre Sitios y Peñalver, $23.00. Acabada de pintar. Muy fresca, tres cuartos; Corrales número 120, altos, entre San Nicolás e Indio, $22.00. Recién pintada; Sitios 135, entre Lealtad y Escobar, $25.00. Acabada de arreglar. En los bajos, sala, comedor, cocina, baño. En los altos, tres cuartos. Muy frescos y cómodos. Una sola casa. Informes: San Miguel 117. U-3627.
A1 16166 3-6 May.

VILLEGAS 109, SE ALQUILA un moderno y fresco piso alto, compuesto de sala, recibidor, cuatro habitaciones, baño, cuarto y servicio criados. Informes: Muralla 103. Telf. F-5506.
A1 15592 29-7 May.

$25.00: CONCORDIA 177-A., primero, entre Soledad y Aramburu, columnas escayola, sala, comedor, dos habitaciones, baño completo, cocina. Informes: «La Moda», Galiano y Neptuno. A-4454.
A1 16157 3-8 May.

LINDERO 6, ENTRE LLINAS y Clavel, a una cuadra de Belascoaín. Alquilo barata casa, compuesta de sala, saleta, tres habitaciones y servicios sanitarios. Llaves en bodega esquina a Clavel. Informes: U-1773.
A1 16115 3-9 May.

SE ALQUILAN

Avenida de la República 318, entre Gervasio y Escobar, modernos pisos altos y bajos, con todas las comodidades, baño intercalado, comedor al fondo y servicios de criados. Apartamento en la azotea con dos habitaciones, baño intercalado. Alquiler: $17.00. Verlos, de 2 a 6 p. m.

SUAREZ 137, PISOS BAJOS y altos, con dos habitaciones, baño completo, comedor, cocina. Alquiler, desde $22.00. Verlos(de 8 a 12 m.

SAN MIGUEL 118, ENTRE Campanario y Lealtad, modernos bajos, sala, recibidor, tres habitaciones, baño intercalado, comedor, cocina y servicio de criados. Alquiler reducido. Llave: A-1294.

ESCOBAR 113, ENTRE Salud y Reina, modernos bajos, sala, recibidor, cinco cuartos, baño completo, comedor, cocina y servicio de criados. Alquiler reducido. Llave en los altos.

INFORMAN: COMPAÑIA DE SEGUROS "EL IRIS"
Empedrado 34. A-1294.
A1 15787 30-5 May.

SE ALQUILA LA HERMOSA casa, de zaguán, Finlay 58, frente al parque de Dragones, sala, dos ventanas, recibidor, seis cuartos, comedor y patio grande. Telf. I-6054.
A1 15577 29-7 May.

SE ALQUILAN LOS HERMOSOS altos de Jovellar número 26, casi esquina a Infanta; Basarrate número 4, casi esquina a San Lázaro; Oquendo número 40, casi esquina a Carlos III; Sol número 23, entre Oficios e Inquisidor y Flores número 28, cerca de Agua Dulce. Todos muy frescos, cómodos y baratos. Para informes: Llame: A-1752.
A1 15791 30-16 May.

EDIFICIO "MENENDEZ"
Virtudes y Escobar, y Virtudes y Gervasio. Alquilo baratísimo primero y segundo, con tres y cuatro habitaciones, sala, comedor, baño intercalado, gas, cuarto y servicio criados. Llave e informes, en Gervasio y Virtudes, bodega.
A1 15789 30-16 May.

$25.00 VIREUDES 177-G., bajos, entre Oquendo y Soledad, sala, recibidor, comedor, tres habitaciones, baño intercalado, cocina, magnífico patio. Informes: «La Moda». Galiano y Neptuno. A-4454.
A1 16158 3-8 May.

$17.00: ACCESORIA A., de Oquendo 13, entre Salud y Jesús Peregrino, sala, dos habitaciones, baño y cocina. Informes: «La Moda», Galiano y Neptuno. A-4454.
A1 16156 3-8 May.

PRADO 105: SE ALQUILA la segunda planta, compuesta de 12 habitaciones, hall, comedor, 2 cuartos, con sus servicios sanitarios y cocina. Propia para casa de huéspedes. Se admiten proposiciones. Informes: Bufete de Arellano. M-3936.
A1 16199 3-7 May.

MARQUES GONZALEZ 2, con cinco cuartos, demás comodidades; y Virtudes 171-A., altos y bajos, con sala, comedor, dos cuartos, dormitorios, cocina y baño. Precio de situación. Informes: F-2410.
A1 16113 3-6 May.

EN SANTA CLARA Y CUBA, alquilo piso moderno, altos, tres habitaciones, sala, saleta, comedor, baño intercalado y cuarto y servicio criados. Fabricación moderna. Precio: $30.00. Informes, allí, Rodríguez y Compañía.
A1 16196 3-13 May.

ALQUILO ALTOS MODERNOS, Angeles 22, sala, saleta, recibidor, cinco cuartos, terraza, cuarto criados. Informes, enfrente, mueblería. Telf. FO-2283.
A1 16101 3-7 May.

VIRTUDES 145
Bajos, entre Gervasio y Belascoaín, nueva, sala, tres cuartos, baño intercalado, comedor al fondo, cocina gas. Llave, bodega. Informes: Telf. I-2130.
A1 16126 3-8 May.

CIENFUEGOS 12, ENTRE Monte y Corrales, segundo piso, sala, saleta, cinco habitaciones, comedor, baño, cocina, acera brisa. Informes, en la misma. Telf. I-4438.
A1 18162 3-6 May.

ALQUILO: CUBA NUMERO 89, primero y segundo pisos, sala, comedor, cinco habitaciones, cocina, baño y doble servicio sanitario. Llave, bodega. Informes: Grandes Almacenes, «El Número 15», Monte 15. A-2803.
A1 15625 29-7 May.

SE ALQUILAN LAS CASAS
Sol 13, espléndido piso alto, sala, saleta, gabinete, cinco habitaciones, baño intercalado, cocina, servicio criados y lavadero. $35.00.

CHAVEZ 34, PRIMERO, de esquina, muy fresco, sala, tres habitaciones, cocina, baño completo y terraza; 32 bajos, con las mismas comodidades y hermoso patio. Precio módico.

MONSERRATE 107, CASI esquina a Teniente Rey, primer piso, con alumbrado propio, sala, dos habitaciones, comedor, cocina y servicios. Se da baratísima.

ANTON RECIO 45, ESQUINA a Rubalcaba, lindo pisito con sala, una habitación grande, baño completo y cocina. Telf. M-7450.
A1 15728 30-8 May.

ALQUILO bajos pequeños, muy baratos, nuevos, sala, saleta, cuarto, cocina con calentador, baño completo, Velázquez 12 entre San Joaquín e Infanta. Llave: bodega, dueño. M-2874.
A1 15819 30-6 mayo

ALQUILO. Belascoaín 7-C, por Animas casita independiente. Suárez 102 esq. a Alcantarilla, 1o. piso, 4 cuartos, muy fresco, en la misma, 3 departamentos, con cocina independiente. Llaves bodega. Informes: U-6877.
A1 15845 1-9 mayo

ALQUILO $65.00, SAN MIGUEL 133, bajos, casi esquina Gervasio, cinco cuartos, dos magníficos hornos. Ver, todas horas. Informes: Belascoaín número 121.
A1 15644 29-4 May.

$34.00: CONCORDIA 179, primero, casi esquina Aramburu, sala, comedor, cinco habitaciones grandes. Muy fresca. Llaves, al lado, talleres «La Moda». A-4454.
A1 16159 3-8 May.

Los Económicos del DIARIO
Los LEE quien puede pagar
Departamento de Clasificados entrada principal del EDIFICIO
PRADO 103 TELEFONO A-3333

ALQUILERES

SE ALQUILA: BELASCOAIN 98, ESQ. A NUEVA DEL PILAR
Dos pisos altos, propios para hotel o casa de huéspedes. Acabados de pintar. Todas las habitaciones con balcón a la calle y servicios completos. Hermosa galería. Agua abundante. Entrada independiente. Llaves, informes, tienda de ropa de la esquina.
A1 15987 2-5 May.

ALTOS, ESPADA 67, casi esquina San José, sala, tres habitaciones, comedor, servicios, $25.00; otros, en San José 158-B., esquina Espada, dos habitaciones, lo demás igual, $20.00.
A1 15934 2-7 May.

LEA, QUE LE INTERESA EN $18.00, POR SU PRECIO, NADA MEJOR
Se alquilan en $18.00 las cómodas y ventiladas casas bajas, calle Agustín Alvarez números 4 y 11, entre Marqués González y Oquendo, a dos cuadras de Belascoaín, y una del Nuevo Frontón, acabadas de pintar, compuestas de sala, saleta corrida, tres habitaciones, cocina, patio y demás servicios, con abundante agua. Calle pavimentada y mucha luz. Vecindario de moralidad. Las llaves en el número 10. Informes: Edificio «Bacardí», Apartamento 401, Francisco Torres. De 10 a 12 a. m. y de 3½ a 5½ p. m. Telf. A-7830. Garantías: Dos meses en fondo y referencias de que paga el alquiler. No se cobrarán los días del mes de mayo. El alquiler empezará a correr el primero de junio; pero se exigen absolutas garantías.
A1 16020 2-7 May.

SE ALQUILA en $25, Carmen 12 entre Escobar y Lealtad de una sola planta. Sala, comedor, tres cuartos, cocina, servicios, patio y mucha agua. La llave en la bodega. Informan, Lealtad 238, Telfs A-2689, U-2256.
A1 16058 2 my 5

SE ALQUILAN los altos de Escobar número 70, modernos, sala, comedor, dos habitaciones, baño intercalado completo, cocina de gas. Llave, tercer piso. Informan, A-1689.
A1 16032 2 my 5

SAN FRANCISCO NUMERO 19, entre Neptuno y San Miguel, hermosa casa, planta baja, escalera, azotea, patio, sala, comedor, tres cuartos, baño completo, cocina, etc. Precio, rebajadísimo. Informes: Goizueta. F-3937.
A1 16013 2-7 May.

VILLEGAS 66, ENTRE Obrapía y Lamparilla. Altos. Se componen de recibidor, sala, comedor, cinco cuartos, baño, cocina, cuarto y servicio de criados, terraza, tres cuartos más al fondo, con su cocina y servicio. Precio: $60.00. Informes: Bufete de Arellano. M-3936.
A1 15239 26-7 May.

ALQUILO, baratísima, la casa Soledad 26 B, entre Zanja y San José, informa la encargada y por teléfono FO-3271.
A1 15667 29 my 5

EN $20.00 SE ALQUILAN los altos, Corrales 285, sala, comedor, dos cuartos. Informes: Telf. I-1475.
A1 15912 2-7 May.

ALQUILO, Sol 99, esquina Villegas, casa segundo piso, tres cuartos, baño completo intercalado, cocina, comedor y sala, decorados, cuarto servicio de criados y lavadero. Informes, en la misma y en la azotea.
A1 15797 30 my 8

SAN MIGUEL 254 B, bajos, frente parque Trillo fresca, cuatro cuartos, sala. comedor. cocina, baño, patio, $35. Llave bodega esquina.
A1 16072 2 my 6

MODERNISIMO, lindo, fresco segundo piso, de Neptuno 68, entre San Nicolás y Manrique. Recibidor, sala, 4 cuartos, baño lujoso, servicio criados, comedor al fondo. $55. F-1915.
A1 16051 2 my 5

ALTOS DE OQUENDO 4 y medio, entre Virtudes y Concordia, tres amplios cuartos, espaciosa sala, comedor, azotea y demás servicios. Precio: 25 pesos. Informes: F-4079.
A1 15574 29-4 May.

ALQUILAMOS ESPLENDIDOS pisos modernos, desde Belascoaín, a Hospital, por San Rafael, de $25.00 a $40.00. Pida informes: Telf. U-5215, ferretería, Belascoaín esquina San Rafael.
A1 15788 30-11 May.

CAMPANARIO 12, ALTOS, sala, saleta, tres cuartos y doble servicio. La llave, en la bodega. Informes, en la misma, de 3 a 4. Telf. I-6620.
A1 15944 2-5 May.

LEA, QUE LE INTERESA HORROROSA GANGA
En $22.50 cada uno, se alquilan los lujosos y modernos altos y bajos de Benjumeda 56, entre Marqués González y Oquendo, a dos cuadras de Belascoaín, acabados de pintar, compuestos de sala, saleta corrida, tres habitaciones, baño intercalado, calentador, cocina, etc. La llave al doblar, Pasaje Agustín Alvarez número 10. Informes: Edificio ,Bacardí», Apartamento 401. Telf. A-7830. Francisco Torres. De 10 a 12 a. m. y de 3½ a 5½ p. m. Garantía: dos meses en fondo y referencias de que paga el alquiler. No se cobrarán los días del mes de mayo. El alquiler empezará a correr el primero de junio; pero se exigen absolutas garantías.
A1 16024 2-7 May.

BAJOS AMPLIOS, MODERNOS, todo confort, muy ventilados, baratos, Espada 24, casi esquina a San Rafael. Informes, al lado, encargada, altos, al fondo.
A1 15935 2-7 May.

SE ALQUILA: MAZON 36, entre Valle y Zapata, sala, comedor, tres habitaciones, baño, cocina, cuarto criados, $25.00. Llaves, en la misma. Telf. M-9837.
A1 15956 2-12 May.

ALQUILERES

PARA CASA HUESPEDES. Alquilo dos plantas, Amistad número 15, 38 habitaciones, agua corriente, sala, comedores, espaciosa cocina, ocho servicios, baños completos, cuatro criados. Informes: Neptuno y Amistar. A-4376.
A1 15518 28-8 May.

AVE. REPUBLICA 271
Sala, cuatro habitaciones, baño intercalado, comedor al fondo, cuarto y servicio de criados, cocina de gas y carbón. Informes: F-2134. Precio: $40.00.
A1 15793 30-7 May.

VILLEGAS NUMERO 20, altos, casi esquina a Empedrado. Se alquila, compuesto de sala, saleta, comedor, tres habitaciones, baño y cocina de gas. Agua abundante. Bien ventilado y fresco. Ultimo alquiler: $38.00. La llave en los altos. Informes: Telfs. U-3557 A-9829.
A1 15779 30-7 May.

ALQUILO CASA, MANRIQUE 10, segundo piso, entre San Lázaro y Lagunas, tres cuartos, baño completo intercalado, sala, saleta y comedor decorados, cocina, cuarto, servicio de criados, pasillo y patio azulejados, con toldos. Informes, la misma.
A1 15774 306 May.

BONITOS ALTOS MODERNOS $18
Muy frescos, sala, 2 habitaciones, baño intercalado, calentador, cocina, agua abundante, San Joaquín 1-A, entre Estévez y Santa Rosa. Informan, dueño, en la misma de 1 a 5.
A1 15847 1-5 mayo

SAN RAFAEL y San Nicolás, en 30 pesos, alquilo alto con sala, comedor, dos habitaciones y baño. Llave, en la bodega. Teléfono M-1660.
A1 15898 1-7 mayo

BERNAZA 65. casi esquina a Muralla, alquilo casitas con distintas comodidades, de 10 a 20 pesos. Informa, la encargada.
A1 15897 1-7 mayo

ALQUILO hermosa casa, piso 6o., edificio Mazeda, Campanario 80 esquina Neptuno, con recibidor, sala, 3 cuartos, baño moderno, cocina, comedor, cuarto, servicio criado. Hay elevadores. Informes en la misma.
A1 15890 1-5 mayo

ALQUILO SOL 99, ESQUINA Villegas, casa segundo piso, tres cuartos, baño completo intercalado, cocina, comedor y sala, decorados, cuarto, servicio de criados y lavadero. Informes, en la misma y en la azotea.
A1 15797 30-7 May.

CAMPANARIO 48 bajos, esquina Virtudes, fresquísima, alquilo, cuatro habitaciones, sala, comedor, recibidor, dos baños, cocina, llave bodega en frente. Informes, Neptuno 106. La llave: A-4480, alquiler módico.
A1 15811 30-6 My

ALQUILO SALUD 168, entre Oquendo y Soledad, compuesto sala, cuatro habitaciones, baño, cocina y demás servicios. Informes: Belascoaín 48, ferretería «Capitolio».
A1 16008 2-12 May.

SAN MIGUEL 290, ENTRE Infanta y Basarrate, sala, comedor, tres cuartos, baño, cocina y patio. Una sola planta. Informes: FO-2129.
A1 15996 2-7 May.

VILLEGAS 23, PRIMER PISO, con sala, saleta, cuatro cuartos, baño intercalado, cocina y servicio para criados. Llaves e informes: F-5869. También en la misma de 11 a 1.
A1 15927 2-7 May.

CRISTO 21: ALQUILO barato estos modernos bajos, con sala, comedor, tres cuartos, baño intercalado completo, patio, cocina de gas, cuarto y servicio criados. Llave, número 20. Telf. A-0698.
A1 15989 2-7 May.

EN 40 PESOS alquilo alto San Lázaro 54; sala, comedor, 4 habitaciones, baño y servicio criados; la llave al fondo Malecón 12. Teléfono A-9033.
A1 15895 1-4 mayo

ALQUILO: PUERTA CERRADA 24, altos, sala, comedor, tres habitaciones. $20.00. Telf. X-3667.
A1 15743 30-6 May.

SAN RAFAEL 141-C., entre Oquendo y Soledad, modernos, amplios y frescos altos, recibidor, sala, 3 habitaciones grandes, más una al fondo, baño familia y criados, comedor. Informes: FO-2129.
A1 15734 30-6 May.

CARLOS III 16-C.
Altos y bajos, sala, saleta, cuatro habitaciones, baño intercalado, cocina de gas. Ultimo precio: $34.00. Informes: F-2134.
A1 15794 30-7 May.

SE ALQUILAN ALTOS de esquina, con tres habitaciones. sala, saleta, recibidor, baño, cuarto y servicio de criados. $40.00. Neptuno 346, esquina a Basarrate. FO-2522.
A1 15455 28-6 May.

ALQUILO BAJOS, SAN JOSE 91, entre Gervasio y Belascoaín, sala, recibidor, cuatro habitaciones, comedor, baño, cocina, habitación y servicio de criados. Informes: Belascoaín 48. Ferretería «Capitolio».
A1 15519 28-8 May.

ALTOS MODERNOS, $40.00. Se alquilan, San José 98, sala, saleta, cuatro cuartos grandes, comedor, cocina, baño intercalado, servicio criados, dos patios. Llave, en la joyería "La Regente" .A-4376.
A1 15517 28-6 May.

ALQUILO CASA, FLORIDA 49, entre Vives y Esperanza, sala, comedor, dos cuartos, baño, cocina gas, $20.00. Informes: Monte 118. Telf. M-9321.
A1 15467 28-7 May.

ZANJA 144 entre San Francisco y Espada, alquilo pisos altos y bajos, sala, comedor, dos habitaciones, cocina, servicios, agua abundante, en buen estado, precio, $20. Llaves, encargada.
A1 45403 27 my 5

ALQUILERES

SE ALQUILAN CASAS modernas y baratas. Arbol Seco número 63, bajos y 63 altos, entre Santo Tomás y Benjumeda, con cuatro habitaciones, sala y comedor. Más informes: U-1478 U-6667.
A1 12900 7-7 May.

GALIANO 42. SE ALQUILAN los hermosos pisos bajos y altos, de esta fresca, moderna y bien situada casa. Los altos y los bajos, son salones corridos y están preparados para establecimientos. Lluria y Estrada, Aguiar 71. Telf. A-7656.
A1 15073 25-11 May.

(PRINCIPE 24), entre Espada y San Francisco. Se alquila una planta alta, compuesta de cuatro cuartos, sala y saleta, baño moderno, servicio de criados. De lo más fresca y sana. La llave, en la azotea. Informes: M-6512, Martínez.
A1 15377 27-5 May.

SE ALQUILA EL PISO BAJO, de Consulado 24, a media cuadra del Prado, compuesto de sala, saleta, comedor, tres grandes cuartos, baño, cocina, calentador, patio y servicio para criados. Muy propio para consultas de médicos, u oficinas. Precio: $30.00. Informes, en la misma.
A1 15138 26-4 May.

SE ALQUILAN: REFUGIO 16, altos y bajos, media cuadra de Prado, sala, comedor, tres habitaciones. Precio: $28.00 y $30.00. Telfs. A-2996 FO-1926.
A1 15312 27-5 May.

CASAS BARATISIMAS: Calle Nueva Pilar, esquina Manglar desde $20.00 dos, tres y cuatro habitaciones, baños completos. Llaves misma casa, altos 1. Informes: Telf. F-2836.
A1 14470 20-5 May.

ALQUILO PLANTA BAJA, de Suspiro 4 casi esquina a Monte; compuesta de sala. comedor, tres amplias habitaciones, cuarto de baño, cocina gas. Precio reducido. Informes, en los altos.
A1 14608 21-6 Ab.

ALQUILO EL PRIMER piso, Bernaza 18, sala, saleta, tres hermosas habitaciones en $30 00 Cárdenas número 5, primer piso, sala, saleta, cuatro hermosas habitaciones, $35.00. Informan: Zulueta número 36-G. Telf. A-9266.
A1 14333 19-4 May.

SE ALQUILA, Belascoaín 125, entre Reina y Estrella, primero y segundo pisos, en $30.00 y $35.00, tres habitaciones, baño intercalado con calentador, cocina gas. Están sin estrenar. Más informes, Manzana de Gómez 240, teléfono A-4893.
A1 15256 26 my 4

SE ALQUILA, San Lázaro número 3055, pisos bajos, primero y segundo, moderna. con hall, sala, gabinete, cuatro habitaciones, cocina gas y cuarto con servicio de criados. Alquileres nuevamente rebajados. Informan, Manzana de Gómez 240. Telf. A-4893.
A1 15258 26 my 4

ALQUILO, Monserrate número 145, frente a la nueva Estación de Policía, pisos altos, acabados de fabricar a $30.00 y $35.00, sala, tres habitaciones, comedor al fondo, cocina y calentador de gas. Informan, Manzana de Gómez 240. Telf. A-4893.
A1 15254 26 my 4

SE ALQUILA LA CASA, Escobar número 149, entre Estrella y Maloja, bajos, sala, dos cuartos, cuarto de baño intercalado, comedor, cocina de gas, $20.00; altos, una buena sala, dos cuartos grandes, buen cuarto de baño intercalado, cocina de gas y un cuarto en la azotea, $24.00. Abierta de 9 a 11, y de 3 a 5. Para más informes: Aguila 136, esquina a Maloja.
A1 15161 26-4 May.

SE ALQUILAN ALTOS, Neptuno 285, esquina a Basarrate, compuestos sala, tres cuartos, baño intercalado, comedor, cocina, cuarto de criados y servicio. Llave, en la bodega. Informes: U-3058.

ALQUILO ALTOS, ESCOBAR 117, entre Salud y Reina, compuesto sala grande, saleta, seis cuartos, dos baños, comedor, cocina, cuarto de criados y servicio. Llave en los bajos. Informes: U-3058.
A1 15076 26-4 May.

SE ALQUILAN
CASAS MODERNAS
JOVELLAR 27 entre Aramburu y Hospital, sala, comedor, dos habitaciones, baño y cocina. $25.00 y $30.00

JOVELLAR 30 y 51, entre Hospital y Espada, sala, comedor, dos habitaciones, baño y cocina. $16.00, $18.00 y $19.00.

VAPOR 43, 45 y 47, entre Hospital y Espada, sala, comedor, dos habitaciones, baño y cocina, $25.00.

CALLE 16 NUMERO 3, entre 9 y 11, en el Vedado, sala, comedor, dos habitaciones, baño, cocina, cuarto y servicio de criados, $30.00 y $17.00.

JOVELLAR 49, entre Espada y Hospital, dos habitaciones, baño y cocina, con luz a $13.00 y $14.00.

VAPOR 43, ENTRE ESPADA y Hospital, dos habitaciones, baño y cocina, con luz a $12.00 y $13.00.

JOVELLAR 30 y 32, entre Espada y Hospital, recibidor, sala, tres habitaciones, baño, comedor, cocina cuarto y servicio criados. $30.00.

INFORMES: OFICIOS 22, ALTOS Telf. M-9837.
A1 14736 22-7 May.

CORRALES 55, BAJOS. Se alquilan cuatro habitaciones, sala, comedor, recibidor y servicios completos. Precio de situación. Llave e informes: Someruelos 6.
A1 15662 29-7 May.

ALQUQILO casas modernas, reajustadas, Marqués González 26; Inquisidor 48. Zanja 116 A; Milagros 79. Informes, Telf. U-3763.
A1 16068 2 my 7

A-2 Vedado y Príncipe

D. ENTRE 27 Y 29, BAJOS, jardín, portal, sala, comedor, tres habitaciones, baño completo, cocina gas y carbón, cuarto y servicio criados, patio, garage. Informes: I-3041.
A2 16242 4-11 May.

ALQUILO lujosos altos, Diecinueve número 155 entre J y K, Vedado, terraza frente y fondo, sala, recibidor, seis cuartos, dos baños, hall, comedor, pantry, espaciosa cocina, cuarto criados, garage, cuarto chófer, llaves esquina K. Informes: J-3763.
A2 16067 2-8 May.

ALQUILERES

LEA, QUE LE INTERESA BARATISIMOS ALTOS EN EL VEDADO, $30.00
Se alquilan los moderno y frescos altos, calle 10 número 199, esquina a 21, en $30.00, compuestos de sala, saleta corrida, tres habitaciones, baño completo intercalado, calentador, cocina y servicio de criados. Abundante agua. Las llaves en la misma. Informes: Edificio «Bacardí», Apartamento 401. Francisco Torres. De 10 a 12 p. m. y de 3½ a 5½ p. m. Telf. A-7830. Garantía: Dos meses en fondo y referencias de que paga el alquiler. No se cobrarán los días del mes de mayo. El alquiler empezará a correr el primero de junio; pero se exigen absolutas garantías.
A2 16023 2-7 May.

CALLE I., ESQUINA Calzada, Vedado. Alquilo baratas, varias casas pequeñas, acabadas de construir. Todas comodidades. Situación inmejorable. Véalas a todas horas. Informes: A-3131.
A2 16105 3-11 May.

VEDADO: ALQUILO fresquísima casa, B., número 87, entre 9 y 11, con muebles o sin ellos, $70.00. Informes: F-4283. Media cuadra colegio La Salle».
A2 16180 3-11 May.

VEDADO: EN MODICO precio se alquilan altos espaciosos y ventilados con cinco cuartos, sala, comedor, hall, terraza, baño, etc. Calle 6, esquina a 13. Informes: F-2082.
A2 16098 3-8 May.

ALQUILO: H., ENTRE 13 y 15, número 135, jardín, portal, sala, gabinete, comedor, cocina, cuarto, servicios, traspatio; altos, terraza, 4 habitaciones, baño. Informes: 15 y H.
A2 16186 3-13 May.

SE ALQUILA: CALLE 12, entre 21 y 23, sala, comedor, cuatro cuartos, garage, baño intercalado, servicio criados, agua fría y caliente.
A2 16125 3-6 May.

ALQUILO CASITAS mampostería, 10 y 11 pesos mensuales, sala, 2 habitaciones, cocina, baño. A familias moralidad. Muy higiénicas. 15, entre 18 y 20, Vedado. Pasaje Vega.
A2 16152 3-8 May.

CALZADA 62, ENTRE F. y Baños, Vedado, sala, saleta, comedor, ocho cuartos, dos baños, garage y cuarto con servicio criados, buen jardín al frente y costado, ocupando mil metros de terreno. Precio: $100.00 I-6584 M-1382. Propia para numerosa familia, sociedad o clínica.
A2 16198 3-9 May.

CALLE 15, ENTRE A. y Paseo, casa, acera de la sombra, compuesta de sala, comedor, cinco habitaciones con baño intercalado y otro baño completo en el patio. Informes: FO-2980 A-2736.
A2 16127 3-7 May.

SE ALQUILA la moderna casa, F. 266, entre 27 y 29, Vedado, con ocho cuartos, tres baños y demás comodidades Informan, en la misma. Telfs. M-2367 M-6263.
A2 15914 2-9 May.

SE ALQUILA CASITA de altos, muy fresca, sala, y dos cuartos y demás servicios. $20.00. Calzada y C., altos de la panadería «Las Delicias. Informes: F-2404.
A2 15949 2-10 May.

23 ENTRE 14 Y 16, ESQUINA a 21, Vedado. Se alquila el primer piso, con sala, recibidor, comedor, tres habitaciones, cuarto de criado, balcón corrido, acabada de fabricar. La llave, en la misma. Informes: F-5248.
A2 15930 2-5 May.

HERMOSOS CHALETS, frente al Parque «Maine», Hotel «Nacional», muchas comodidades, O. números 10 y 12, esquina a 19. La llave, número 8, edificio «Piloto». Más informes: Telf. F-4782.
A2 15929 2-7 May.

VEDADO: ALTOS, 4 esquina 11, acabados de pintar, recibidor, sala, comedor, cuatro cuartos, terrazas, dos servicios, garage. Telf. F-3869.
A2 15977 2-10 May.

A LA ENTRADA DEL VEDADO, magníficas casas, bajas y altas, con todas comodidades. 11 entre L. y M. Las llaves en el 103. Telf. F-4102.
A2 15925 2-5 May.

ALQUILO hermosos altos, 23 y F y 23 y 4, sala, comedor, recibidor, 4 cuartos, baño intercalado, cocina gas, cuarto criada, servicios, llave bajos, F-6142.
A2 16070 2 my 5

A. CASI ESQUINA A TERCERA pequeña casita antigua, con jardín, portal, sala, tres cuartos, baño, traspatio de tierra, etc. Precio: $16.00. Informes: Goizueta. F-3937.
A2 16014 2-7 May.

ALQUILO en F entre Tercera y Quinta, Vedado, altos modernos, con sala, gabinete, hall, cuatro habitaciones, baño intercalado, comedor al fondo, pantry, cocina y cuarto con servicio de criados. Precio, $40. Informan, Manzana de Gómez 240. Telf. A-4893.
A2 15257 26 my 4

ALQUILO BAJOS, CALLE 6 número 195, entre 23 y 25, Vedado, tres habitaciones, baño intercalado, cuarto y servicio de criados, entrada independiente, etc. Precio: $45.00. Llaves, altos. Informes: Avenida Wilson 77. Telf. F-1490.
A2 15710 30-5 May.

SE ALQUILA UNA CASA en la calle N., entre 13 y 15, número 4, lugar más pintoresco del Vedado, con sala, comedor, dos cuartos, y cuarto de criados, portal y jardín.
A2 15780 30-7 May.

SE ALQUILAN LOS MODERNOS y frescos altos, de 9 esquina a I., Vedado, con dos terrazas, sala, saleta, amplio comedor, cinco hermosas habitaciones, baño completo, pantry, cocina, cuarto y servicio de criados, garage. Alquiler, rebajado. Informes en los altos, al lado.
A2 15804 30-16 May.

SE ALQUILA, A número 22, bajos entre Línea y Once. Jardín, portal, sala, hall, comedor, cinco hermosos cuartos, baño, cocina, cuarto y servicio criados, garage. Precio, $65. Abierta 1 a 6. Informan, Calzada 114. Telf. F-3486.
A2 15820 30-6 mayo

VEDADO: K., ESQUINA a 11. Se alquilan los bajos, gran portal, de esquina, sala, saleta, cinco cuartos, dos baños, cuartos criados, garage, etc. Informes: F-2115. Llave, bodega.
A2 15806 30-7 May.

ALQUILERES

CALLE M. NUMERO 98, bajos, entre San Lázaro y Jovellar, moderna, sala, saleta, tres cuartos, comedor, cocina, baño intercalado. 30 pesos. Informes: Cerro 532. I-1002. Llaves, en la misma.
A2 15466 28-5 May.

VEDADO: SE ALQUILAN los bajos de la casa calle J. número 2, con cinco cuartos, dos baños, dos cuartos de criados, servicios, garage, etc. Informes: F-2115.
A2 15437 28-4 May.

AMPLIA Y COMODA casa, a la entrada del Vedado, Calzada 167, entre I. y J., seis cuartos, dos baños, garage y demás comodidades. Informes: F-5469.
A2 15050 25-4 Ab.

VEDADO; SE ALQUILAN los bajos de la casa Calzada, entre J. e I., con cinco cuartos, dos baños, dos cuartos de criados, servicios, garage, etc. Informes: F-2115.
A2 15438 28-4 May.

ALQUILO MODERNOS bajos, 25 número 424, entre 6 y 8, jardín, portal, sala, cuatro habitaciones, comedor, cocina, cuarto de baño y servicio criados, patio al fondo. Llaves: 428, altos. M-1921.
A2 14662 21-5May.

LUJOSOS bajos. Paseo 14. 6 cuartos, dos baños, comedor, sala, recibidor todo estilo sevillano, garage. Precio: $90. Informan: Teléfono: F-1966.
A2 15801 1-9 mayo

VEDADO, calle F núm. 15 entre Calzada y nueve. Se alquila moderno chalet de dos plantas con sala, saleta, recibidor, seis cuartos, dos baños, cocina, servicios de criados, garage para dos máquinas. Informan en la misma, de 10 a 12 de la mañana, y de 2 a 4 de la tarde. Teléfono F-5453.
A2 13293 11-11 may

13 ESQUINA A 8, VEDADO. Los bajos, compuestos de jardín, portal, recibidor, sala, living-room, biblioteca, comedor, servicios, pantry, cocina, cuarto y servicio criados, dos cuartos en el sótano; altos, cinco habitaciones, dos baños, dos terrazas, garage para dos máquinas y cuatro cuartos de criados con sus servicios. Precio 140 pesos. Informes: Bufete de Arellano, M-3936.
A2 15242 26-7 May.

CALLE 4 NUMERO 152, entre 15 y 17. Bajos de jardín, portal, recibidor, comedor pantry, cocina, despensa, dos closets, cuarto y servicio de criados; altos, de portal, seis cuartos, baño intercalado, fregadero, servicios sanitarios, un cuarto para lavar en la azotea y garage. Precio: $95.00. Informes: Bufete de Arellano. M-3936.
A2 15241 26-7 May.

A. NUMERO 202, ENTRE 21 y 23, Vedado, planta alta, se compone de portal, recibidor, sala, hall, cinco cuartos, dos baños, comedor, pantry, cuarto y servicio de criados, garage y cuarto chofer. Precio: $80.00. Informes: Bufete de Arellano. M-3936.
A2 15240 26-7 May.

SE ALQUILA LA CASA calle 13 y D. Muy cómoda, fresca. Se puede 2. Muy cómoda, fresca. Se puede
A2 15374 27-4 May.

ALQUILO: CALLE 2 NUMERO 249, esquina a Zapata, Vedado, casita moderna, sala, dos cuartos, baño intercalado, cocina y patio. Precio de situación. Véala, le conviene. Informes, bajos, bodega. I-2380.
A2 15696 30-11May.

SE ALQUILA EN 8 Y 21, chalet esquina de fraile, con todas las comodidades. Puede verse, de 2 a 7 de la tarde. Telf. F-4821. H. y 17, Vedado.
A2 15752 30-6 May.

SE ALQUILA LA CASA calle 13 y 2, muy fresca y cómoda. Informes, en la misma, de 2 a 4. Telf. F-1774.
A2 15374 27-6 May.

VEDADO: PASEO NUMERO 224, hermosos bajos, ocho habitaciones, dos baños intercalados, garage. Paseo número 25, hermosos bajos, siete habitaciones, dos baños intercalados, servicios para criados. F-5224 A-1796.
A2 15700 30-16 May.

CALLE 27
Número 374, entre 2 y 4, sala, saleta, cuatro habitaciones, baño, cocina de gas. Precio: $34.00. Puede verse de 4 a 6 de la tarde. Informes: F-2134.
A2 15795 30-7 May.

VEDADO: QUINTA número 32, esquina F. Alquilo primer piso, cinco cuartos, sala, saleta, gabinete, comedor, baño completo, servicio y cuarto criados, cocina, agua caliente; bajos, cuatro cuartos, sala, comedor, baño completo, jardín, portal, cocina gas, agua caliente. U-6738. Llave, bodega.
A2 15661 29-4 May.

COMODOS Y FRESCOS, altos, L., número 182, entre 19 y 21, terrazas, gabinete, baño, cuarto y servicio criados, garage, jardín, patio. F-5506.
A2 15593 29-7 May.

VEDADO: ALTOS DE ESQUINA, 19 y F. a la brisa, sala, comedor, cinco cuartos, cocina gas, carbón, demás servicios. Precio económico.
A2 15617 29-5 May.

ALQUILO 23 NUMERO 14, esquina a I., hermosa y fresca casa con sala, saleta, tres habitaciones, hall, baño intercalado, comedor, cocina, cuarto criados. Muy fresca.
A2 15606 29-5 May.

SE ALQUILA CASA de esquina, F. y Quinta, Vedado, pegado al mar, espaciosa, fresca casa, sala, comedor, cuatro cuartos, garage, dos magníficos jardines, cuarto criados, $65.00.
A2 15619 29-4 May.

CALLE H., NUMERO 95, altos, entre 9 y 11, frente al Hospital de Maternidad. Se alquilan estos hermosos altos. Precio rebajado. Llave, en los bajos. Informes: Galiano 94, Ros y Novoa.
A2 15482 28-5 May.

ALQUILO CON MUEBLES o sin ellos, chalet 2 plantas, D., entre 15 y 17, Vedado, portal, sala, gabinete, comedor, repostería, cocina, cuarto y baño criados, garage, patio y frutales. Altos, 4 cuartos, 2 baños completos, closets y 2 terrazas. Puede verse, de 8 a. m. a 6 p. m. Informes: Telf. F-1906.
A2 15615 29-9 May.

VEDADO
Lo más fresco, Quinta, entre 4 y 6. Alquilo dos pisos, uno bajo y otro alto, modernos. Todas comodidades, cuatro habitaciones. Llaves, allí. Informes: A-2814.
A2 15512 28-5 May.

CALLE H., ENTRE 23 y 25. Se alquilan los modernos bajos, acera de la sombra, cuatro cuartos, baño completo. Precio de situación. F-2974 A-2446. Informan.
A2 15732 30-9 May.

FOLLETIN 70

LEWIS WALLACE

BEN-HUR

(UNA VIDA CRISTIANA)

(Traducción de A. A. Barberán)

(De venta en «La Moderna Poesía» Pi y Margall 135. A-1171)

que aceptan como aviso todas las personas no romanas, con dinero o bienes que perder, es la llegada de algún alto dignatario romano. Hoy llega el cónsul Majencio. ¡Atención!

»Otra advertencia:

»Se conspira contra ti, ¡oh amigo mío!, y en la conspiración entran los Herodes; teniendo, como tienes, grandes propiedades en sus dominios procura estar en guardia.

»Envía pronto a fieles servidores hacia el sur de Antioquía, y encárgales que detengan a todo correo que va o venga por los caminos de este lado; si les encuentras algún mensaje que se refiera a ti o a tus negocios, es preciso que los veas

»Esta carta debiste recibirla ayer, aunque aun no es demasiado tarde si no pierdes tiempo.

»Si los correos salieron esta mañana, tus mensajeros pueden adelantarse a ellos con tus órdenes, porque conocen los caminos mejor que nadie.

»No vaciles, ¡oh amigo mío! Quema esta carta.

.Tu amigo.

»Simónides.»

Ilderín leyó las cartas por segunda vez, y las plegó y envolvió de nuevo en su lienzo, metiéndose el paquete bajo el cinturón.

Los ejercicios continuaron aún por algún rato; en total duraron dos horas. Cuando concluyeron, Ben-Hur puso los caballos al paso y fué hacia Ilderín.

—Con tu permiso, ¡oh sheik!—dijo—, quiero volver tus caballos a la tienda y sacarlos de nuevo esta tarde.

Ilderín se le acercó, montado como iba sobre «Sirio», y le dijo:

—Te los dejo, hijo de Arrio, para que hagas de ellos lo que gustes hasta después de los juegos. En dos horas has alcanzado de ellos más que el romano, ¡sí los chacales le roan hasta el último hueso!, hubiera conseguido en muchas semanas. Ganaremos, ¡por el esplendor de Dios!, ganaremos.

Ben-Hur permaneció al lado de sus caballos mientras los criados los cuidaban en la tienda; luego se dirigió al lago y se dió otro baño, bebió una copa de «arrack» y se endosó el traje judío. El sheik mostraba una alegría exuberante. El joven judío se fué con Malluch a dar un paseo por el huerto. Tenían mucho que decirse, si bien no todo de igual importancia. Algo hay, sin embargo, que debemos saber, y es esto que Ben-Hur encomendó a su amigo:

—He de hacerte un encargo: mi equipaje se encuentra en el ««khan» que hay junto al puente de Seleucia, a este lado del río; me lo traerás mañana, si te es posible, buen Madduch, y si no temiera darte demasiado trabajo...

Malluch protestó cordialmente, ofreciéndole incondicionalmente sus servicios.

—Gracias, gracias, Malluch, gracias. Te cojo la palabra; somos hermanos de la antigua tribu y nuestro enemigo común es un romano. Ante todo, como eres hombre de negocios, y dudo mucho que Ilderín lo sea...

—Rara vez lo son los árabes—dijo Malluch, gravemente.

—Pues bien, Malluch yo no puedo acusarles de torpeza, pero será bueno no perderles de vista un momento. Para evitar todo estorbo odificultad que pudiera nacer en contra mía en las carreras, me harías un grandísimo servicio y calmarías, además, mi inquietud, yendo a la oficina delcirco y enterándote si él ha cumplido con todas las formalidades preliminares; si puedes obtener una copia del reglamento me harás un señalado favor. Desearía saber los colores que debo llevar y, particularmente, el número de la cripta que ocuparé en el instante de la partida; mejor fuera que estuviera cerca de la de Mesala; a la derecha o a la izquierda. Si no lo está, procura arreglar de modo que me halle junto al romano ¿Tienes buena memoria, Malluch?

—Nunca me ha fallado, hijo de Arrio, sobre todo cuando el corazón participa en el asun o, como ahora.

—Me tomo, pues, la libertad de encargarte otro servicio. Ayer vi que Mesala estaba orgulloso de su carro, como si sólo un César fuera digno de montarlo. ¿No podrías averiguar sus dimensiones exactas y su peso aproximado, a fin de saber si es ligero o pesado? En último caso, si no consigues otra cosa, tráeme un dato que me conviene absolutamente, y es la al ura exacta de su eje sobre la superficie del suelo. ¿Me has entendido, Malluch? No quiero dejarle ninguna ventaja sobre mí, ni servir a su gloria. Si lo venzo, he de procurar que la derrota sea lo más dura posible, y mi triunfo el más completo. Si hay ventajas realmente importantes, quiero yo tenerlas también.

—Comprendo, comprendo— dijo Malluch—; lo que necesitas, sobre todo, es la línea vertical desde el centro del cubo hasta el suelo.

—Precisamente, y alégrate, Malluch, éste es el último de mis encargos. Volvámonos al aduar.

A la puerta de la tienda encontraron a un criado ocupado en llenar los viejos odres, tiznados de humo, de un vino de palma recién hecho, y se detuvieron para refrescar.

Poco tiempo después, Malluch se volvió a la ciudad.

Durante la ausencia de ambos, un mensajero, bien montado y con arreglo a las órdenes de Simónides, había salido hacia el sur de Antioquía. Era un árabe, y no llevaba ningún mensaje escrito.

III

LAS ARTES DE CLEOPATRA

—Iras, hija de Baltasar, me envía a ti con un saludo y un mensaje —dijo un siervo a Ben-Hur, que descansaba en su tienda.

—Venga el mensaje.

—Pregunta si te agradaría acompañarla en un paseo por el lago.

—Yo mismo le llevaré la contestación. Díselo así.

En un momento le trajeron las sandalias y, minutos después, se encontró dispuesto para salir en busca de la bella segipcia. La sombra de la montañas, precursora de las tinieblas de la noche, se extendía ya sobre el Huerto de las Palmas. Por entre los árboles se oía a lo lejos el tintineo de los cencerrillos, el mugido de las vacas, y las voces de los pastores que conducían sus rebaños al aprisco. En el Huerto de las Palmas, la vida era, como ya dijimos, la misma por todos conceptos, que la pastoril de las praderas, no tan ricas ni tan verdes, del desierto.

Sheik Ilderín había presenciado los ejercicios de la tarde, que no fueron de los de la mañana. Luego se había ido a la ciudad a ver a Simónides, y no volvería hasta la noche; mas, considerando lo mucho que habían de comunicarse, no era probabian de comunicarse, no era probable que volviera.

Ben-Hur forzado a la soledad, se entretuvo en cuidar escrupulosa y largamente a los caballosá refrescado otra cosa que la exacta repetición y purificado después en el lago, cambiando la sencilla túnica de ejercicios por su traje habitual, todo blanco, como conviene a un saduceo de pura sangre, cenó temprano, y, gracias a su robustez, pronto se encontró descansado del violento ejercicio llevado a cabo por la tarde.

Nada cuerdo sería negar a la belleza su poder sobre el hombre porque no existe un espíritu selecto insensible a su influencia. La historia de Pigmalión y de su estatua en tan natural como poética, y en si misma, la belleza es una potencia. En este momento, ella era la que arrastraba a Ben-Hur.

La egipcia era una mujer admirablemente hermosa, bella de cara y de cuerpo. En su imaginación se le aparecía siempre tal como la vió en la fuente, y sentía la influencia de su voz, tanto más dulce cuanto más llena estaba de gratitud hacia él. Se representaba sus grandes ojos negros, dulces y rasgados en forma de almendra, que era el signo más característico de su raza, ojos que expresaban multitud de cosas de imposible expresión por medio de la palraba. Alta, esbelta, graciosa, elegantemente envuelta en su rico y flotante manto, sólo le faltaba saber de ella si estaba dotada de un espíritu inteligente qne, como a la Sulamita, pudiera hacerla tan terrible para él como un ejército en batalla, según el Cantar de los Cantares. En una palabra, cuando ella se erigía en su fantasía, el canto apasionado de Salomón vibraba en su corazón, inspirado por aquela imagen sensual.

Seducido por este sentimiento y esta esperanza, iba ahora a convencerse si merecía su admiración. No era amor lo que sentía por ella, sino curiosidad, curiosidad y admiración, que son las dos cosas por donde empieza a amarse.

El embarcaero consistía, sencillamente, en unas gradas y una plataforma. Al llegar a la escalera, Ben-Hur se detuvo ante el espectáculo que tenía a la vista.

Sobre el agua, diáfana como el cristal, se mecía una lancha, tan ligera como una cáscara de huevo. Un estilo junto a la fuente Castalia, mane-

M.E.C.D. 2016

ALQUILERES

VEDADO. SE ALQUILAN LOS ALTOS DE LA CASA CALLE 19 No. 257, ENTRE D Y E. EN LA MISMA INFORMARAN.
A2 15709 30-4 mayo

VEDADO: CALLE 20 número 32, entre 15 y 17. Alquilo casa nueva, sala, comedor, cinco cuartos, cuarto baño, acera brisa. Precio de situación. Informes, al lado.
A2 16000 2-7 May.

VEDADO: SE ALQNILA chalet de esquina, calle F., esquina a 25, dos plantas, jardín, hermoso portal, vestíbulo, antesala, sala, comedor, repostería, cocina, dos cuartos criados, dos servicios, dos garages; en la planta alta, saleta, cinco habitaciones, dos baños, terraza. Informes. Telf. F-4963 Precio: $100.00.
A2 15543 28-4 May.

ALQUILO los altos. F número 198, entre 21 y 23, compuestos de sala, saleta, comedor, 6 cuartos, 2 cuartos de baño completos, cocina, pantry, despensa, comedor de criados, 2 cuartos de criados y garage. Llave en los bajos. Informan, 27 91. F-5321.
A2 15210 26 my 27

K. NUMERO 12, ENTRE 9 y 11, Vedado. Alquilo altos, acera sombra, terraza, sala, comedor, cuatro cuartos, baño moderno, cocina, cuarto y servicio de criados. Telf. F-4368.
A2 15387 27-4 May.

SE ALQUILAN LOS BAJOS de 21 número 45, entre G. e I., con jardín, sala, dos habitaciones, baño intercalado comedor cocina y patio.
A2 15045 25-6 May.

CALLE 25 NUMERO 347, bajos, entre A. y Paseo, moderna, tres cuartos, baño intercalado, cuarto, servicio criados. Verse, de 2 a 5. Informes: F-3646
A2 15315 27-8 May.

PARA CASA HUESPEDES o por apartamentos, alquilo casa moderna, con o sin muebles, ropa cama, comedor, quince cuartos, con baño, garages Entrada Vedado. F-2124.
A2 145173 26-6 May.

SE ALQUILA: CALLE C., número 194 entre 21 y 23, moderna, recibidor, sala, ocho habitaciones, dos baños, comedor, pantry, cocina, dos cuartos criados, garage dos máquinas. Llaves, en la misma. Informes: Telf. M-9837.
A2 15955 2-12 May.

VEDADO: ALQUILO CASA para numerosa familia, portal, sala, comedor, ocho cuartos, tres baños, galería cubierta, patio, traspatio. Fresquísima. 8 número 23, entre 11 y 13.
A2 15991 2-6 May.

VEDADO: PRECIOSOS BAJOS, cinco dormitorios, dos baños, garage y cuartos criados, 23 número 246, entre E. y F., Vedado. Informes: Telfs. A-6126 F-2279.
A2 15971 2-5 May.

GRAN CASA, CERCA de la Línea y de la Calzada, gran portal, sala, vestíbulo, gabinete, hall, comedor espacioso, ocho habitaciones, dos baños completos, para familia, pantry, cocina, despensa, dos cuartos de criados con baños, garage independiente para tres máquinas, cuatro habitaciones y baño, jardín y arbolado; y en los altos, **seis habitaciones, con dos baños.** Propia para numerosa familia o Legación. Lluria y Estrada. A-7656.
A2 15174 26-26 May.

A-3 Cerro y Palatino

SE ALQUILA CASA moderna. De gusto. Véala, 2 habitaciones, sala, comedor, cuarto baño. Falgueras 20, por Lombillo, Cerro.
A3 16254 4-9 May.

DOMINGUEZ Y MARIANO, casitas modernas, sala, saleta, dos cuartos, cocina, patio, $14.00. Garantía: Dos meses. Encargado: Palao.
A3 16089 3-8 May.

CASITA UNA SOLA PLANTA, recién pintada, jardín al frente, $10.00. Unico precio; Consejero Arango 37-B, esquina Buenos Aires. Llaves al lado. Informes: U-3627.
A3 16165 3-6 May.

SE ALQUILA: CALZADA del Cerro 701, saua, zaguán, recibidor, comedor, siete cuartos, dos buenos baños, cuatro patios. Precio situación.
A3 15945 2-7 May.

A LOS CHOFERES: SE ALQUILA una casita barata y fresca, con sala, comedor, dos cuartos, cocina, servicio y garage, $12.00. Informes: Telf. A-6897, Jardín «Antilla».
A3 15135 26-5 May.

SE ALQUILA MUY BARATA, una accesori. en Pezuela esquina a Prensa, Cerro.
A3 15484 28-4 May.

A-4 Marianao y sus Repartos

QUEMADOS DE MARIANAO: Se alquila la espléndida casa, Maceo 14, esquina a San Federico. $40.00. La llave en el 12. Informes: 17 y 2, Vedado. F-4085.
A4 16188 3-7 May.

REPARTO ALMENDARES: 5 entre 8 y 10, alquilo hermosa residencia, jardín, portal, sala, recibidor, galería, comedor, cuatro cuartos, pantry, closet y traspatio, árboles frutales. Informes: I-5090. I-4433. $40.00.
A4 16278 4-14 May.

MARIANAO: MAMPOSTERIA. Alquilo casa, San Cándido 3, entre Pluma y Santa Emilia, portal, sala, comedor, tres habitaciones, cocina, servicios y patio. Precio: $14.00. Llave, bodega. Informes: General Lee 21. Telf. FO-7501.
A4 15224 26-4 May.

ALTURAS BUENA VISTA, Almendares. Alquilo fresquísimos altos, cuatro cuartos, brisa, linda vista panorámica, $17.00. Edificio «Campana» Loma, Apeaderro Ceiba. Carros Vedado-Marianao.
A4 15776 30-8 May.

CASAS NUEVAS, BONITAS, frescas y cómodas. La Sierra. Calle Tercera y 10. Precios módicos, baño color, dobles servicios, garage. Otras casas, baratas, en distintos Repartos de Mariano. Informes: F-1592.
A4 15229 26-4 May.

TERCERA ENTRE 12 y 14, Reparto Almendares, jardín, portal, sala, comedor, dos cuartos, baño y patio. $20.00. Llave, bodega. Informes: Telf. A-6420.
A4 15084 25-2 May.

LINDO CHALET: Calle E., entre 12 y 14, Ampliación Almendares, cinco cuartos, dos baños magníficos, garage dos máquinas, jardín, patio con frutales. Llaves al lado. Informes: Telf. F-2836.
A4 14471 20-5 May.

LINDO CHALET, en Almendares, calle C. y 16, frente Parque Japonés, jardín, portal, sala, hall, comedor, tres habitaciones, buen baño, cuarto y servicio de criados y garage. Llave, bodega, de 14 y B. Informes: F-5242.
A4 15492 28-6 May.

BUEN Retiro, jardín, gran portal, sala, antesala, hall, 7 habitaciones, 3 baños, bello comedor, patio sevillano, 3 cuartos y servicio criados, garage, Avenida Columbia y Steinhart, esquina fraile. $65. Véala.
A4 15678 29 my 6

SE ALQUILAN DOS CASAS, portal, sala, dos cuartos, baño, comedor, cocina, patio. Inofrmes: Miramar y O-Farrill, (bodega), Reparto Almendares.
A4 15702 30-5 May.

SE ALQUILA UNA CASA amueblada, en $75.00 o sin muebles, en $45.00. Informes: FO-2579.
A4 16121-16122 3-8 May.

REPARTO MIRAMAR, 6 entre Primera y Tercera, chalet dos plantas; en los altos, cinco habitaciones, dos baños, garage dos máquinas y todas las demás comodidades. Llave: Quinta Avanida y 8.
A4 15958 2-16 May.

BUEN RETIRO: SE ALQUILA en 70 pesos, la casa Avenida de Columbia y Panorama. Informes, en la misma.
A4 15966 2-8 May.

CASA-CLUB

A Orillas del Almendares. Junto al Puente de 23. Se alquila con salones de baile, billar, biblioteca, terrazas, guardarropía, secretaría, guardilla; planta baja, gimnasio, cocina, cantina, duchas, servicios, taquilleros, etc., **terrenos de sports, floor basket ball, cancha hand ball, court tennis.** Además tiene su muelle privado en el Río. FO-1513, de 8 a 12.
A4 15199 26-6 May.

ALQUILERES

ALQUILO EN LA MEJOR calle, Reparto Ampliación Almendares, 12 esquina 9, hermosa casa, muy ventilada, fachada verde, jardín, portal, sala, tres cuartos grandes, hall, baño completo, comedor, garage, patio, frutales, servicio criados. Verla: 2 a 6. $33.00. U-3627.
A4 16111 3-5 May.

EN LO MEJOR DE COLUMBIA, Mendoza, entre Calzada y Gutiérrez. Alquilo hermosa casita con portal de marmol, sala, comedor, dos cuartos, cocina, baño y patio. Llaves, letra B.
A4 15491 28-6 May.

ALQUILO CASA, CALLE B., entre 12 y 14. Reparto Almendares, «Villa Ophelia», jardín, portal, sala, hall, cuatro habitaciones, baño intercalado, comedor fondo, cocina, cuarto y servicio criados, garage, cuarto y servicio chofer. Precio: $40.00. Telfs. F-3151 I-5866. Llaves, la misma.
A4 15953 2-5 May.

SAN JOSE 6, MARIANAO, baratísima. Se alquila espléndida casa de nueve habitaciones, baño intercalado, gran patio y portal. Informes, en la misma.
A4 15926 2-8 Mayo.

EN MARIANAO, el lugar más saludable de los alrededores de la Habana, se alquila la casa calle San Julio 16 entre Avenida Columbia y Medrano, con 6 cuartos, 4 baños, todo moderno, un hall o corredor de 3 metros por 26, a la brisa, jardín de 12 por 40 metros, garage con habitación para el chófer; verja doble alrededor de toda la casa, las fosas y pozo absorvente equivalen a alcantarillado. La llave en la misma casa. Informarán, General Lee 11, paradero de los Quemados. Teléfono FO-7106.
A4 16026 2 my 16

ALQUILO, moderna residencia. Miramar, Quinta Avenida y 30, 6 cuartos, 3 baños familia, terraza, y todas las comodidades para familia de gusto. Rebajada $100. Llaves al lado. U-4742, A-6524.
A4 15900 1-7 mayo

REPARTO MIRAMAR. Quinta Avenida esquina a 8, chalet 2 plantas; en los altos, 5 habitaciones, 2 baños, garage 2 máquinas, y todas las demás comodidades. Abierto todo el día. M-9837.
A4 15957 2-16 May.

A-5 J. del Monte y La Víbora

ALQUILO HERMOSOS altos, San Mariano y Saco, frente Colegios Maristas y Lourdes; y cuatro casitas, 16 y B., Lawton; tranvías y guaguas a la puerta. I-6635.
A5 16275 4-10 May.

A $15.00 EN LO MAS FRESCO de la Víbora. Alquilo casa moderna, con sala, 2 cuartos, baño intercalado, comedor, etc. San José 56. F-5762, entre Altarriba y Espeleta.
A5 16177 3-8 May.

ALQUILO EN $30.00 la casa calle Octava, entre Milagros y Avenida Acosta, con sala, comedor, cocina, baño completo, garage y seis cuartos, fresca y moderna. Informes: Telfs. I-6584 M-1382.
A5 16200 3-9 May.

A $8.00 LO MAS FRESCO Víbora. Alquilo casitas modernas, con dos cuartos, patio, cocina, ducha, San José 56, entre Altarriba y Espeleta. F-5762.
A5 16176 3-8 May.

ALQUILO: FOMENTO 55, altos, esquina a Municipio, una cuadra Calzada de Jesús del Monte, terraza, sala, saleta, tres habitaciones, baño, cocina, $23.00. Llaves, en las mismas.
A5 16183 3-6 May.

SE ALQUILA: ESTRADA PALMA 200 entre Mayía Rodríguez y Goicuría, limpia y fresca. Ultimo precio: $25.00 Véala, de 9 a 1. exclusivamente. Dueño: FO-1762.
A5 16117 3-6 May.

CONCEPCION 173, ESQUINA Porvenir, $20.00. Espaciosa y cómoda casa, portal, sala, 3 habitaciones, comedor, patio, grandísimo traspatio, para cría. Verla, 4 a 6. Informes: U-3627
A5 16164 3-6 May.

SE ALQUILA fresca casa, Santa Catalina 75 entre Lawton y Armas. Cinco habitaciones, sala, saleta, comedor, cocina, baño, patio, cuarto y servicios de criados. Informan, F-1406 y X-2440.
A5 16059 2 my 8

ALQUILO TRES CASAS, Libertad 60, entre Bruno Zayas y Concejal Veiga, dos cuartos, traspatio; Cortina 35 y 35-B., esquina a Milagros, tres y cuatro cuartos.
A5 15928 2-6 May.

ALQUILO. Víbora. Luis Estévez 3, entre Calzada y Párraga, grande, lujosa, 6 grandes habitaciones, sala, recibidor, dos baños, baño criados, comedor, terraza, jardines, garage, cuartos criados. I-2053.
A5 15843 1-7 mayo

CASA LUZ CABALLERO número 4, entre Milagros y Libertad, portal, sala, seis habitaciones, baño, garage Telf. F-5557. Barata.
A5 15203 26-4 May.

ALQUILO: CONCEJAL VEIGA número 5, entre Estrada Palma y Libertad, casitas baratas, interiores y exteriores, sala y saleta, dos cuartos, baño, cocina y luz, las interiores. Informes, en la misma.
A5 15220 26-6 May.

SE ALQUILA LA CASA, San Anastasio 22, entre Milagros y Santa Catalina, con tres cuartos, portal, sala, comedor, cocina, baño y patio. La llave en el número 20. Informes: Telf. F-1714.
A5 15195 26-4 Ab.

SE ALQUILA O VENDE CASA acabada construir, Mayía Rodríguez esquina Vista Alegre, cuatro cuartos, garage, etc. Llave en esquina enfrente. Informes: Aguiar 106. M-7245.
A5 15607 29-4 May.

VIBORA: LOMA DEL MAZO. Se alquila, Patrocinio 19, chalet moderno. La llave en el 17. Informes: Telf. F-2078.
A5 15068 25-6 May.

SE ALQUILA EN LO MAS ALTO de Jesús del Monte, Altarriba 1, entre Calzada y Delicias, magníficos altos, compuestos de sala amplia, gran terraza, cinco cuartos grandes y bien ventilados, baño intercalado, comedor, cocina, cuarto de criados y sus servicios. Llave en los bajos. Informes: U-3058 I-3418.
A5 15077 26-4 May.

BARATISIMA, alquilo la casa Armas 7, casi esquina a Santa Catalina y otra más pequeña por Santa Catalina. Llaves en la bodega. Informes, FO-3271.
A5 15668 29 my 5

ALQUILO ACCESORIA interior, Jesús del Monte 20, cerca Esquina de Tejas, $10.00, dos grandes habitaciones, cocina independiente. Informes: Bernaza 23. Tintorería.
A5 15601 29-3 May.

PEDRO CONSUEGRA 2, dos cuadras pasado el Paradero de la Víbora, a mano izquierda. Alquilo esta espléndida casa de planta baja solamente, con jardín, gran garage, sala muy espaciosa, saleta y comedor, muy cómodos, cuatro cuartos, de 4 x 4, gran cocina, desahogo, baño lujo, cuartos criados y demás comodidades, gran hall, magníficos patios, frutales. Verlos, allí, de 9 a 12. Informes: Sr. Manteca, Cuba 76.
A5 15533 28-3 May.

SE ALQUILA LA CASA San Mariano 49, «Villa Rosa». Se puede ver de 9 a 11 y media mañana. Telf. F-1774.
A5 15375 27-3 May.

SE ALQUILA LA MODERNA y magnífica casa, planta baja, del edificio acabado de construir, en Este de la Línea, sin número, entre San Indalecio y San Benigno, (Jesús del Monte), compuesta de portal, sala, tres amplias habitaciones, servicio intercalado, comedor, cocina moderna y gran patio. Informes: Telf. X-2808.
A5 15163 26-6 May.

SE ALQUILA CASA MODERNA, sala, saleta, tres cuartos amplios, baño intercalado, comedor, cocina. $25.00, Delicias 4-B., entre Pamplona y Madrid, Jesús del Monte.
A5 14995 25-3 May.

CALZADA de Jesús del Monte 463, altos, esquina Altarriba, hermosa casa propia dos familias, muy fresca, recibidor, sala, siete cuartos, dos baños, hall, comedor, cocina, pantry, cuarto criada, servicio, garage, servicio chauffeur. $70. Informan allí.
A5 16073 2 my 6

ALQUILERES

SE ALQUILA MODERNA CASA, Concepción 177, entre Octava y Porvenir, Lawton, portal, sala, saleta, tres habitaciones, comedor, patio, hermoso traspatio tierra, tranvías y guaguas pasan por frente. Verla, todas horas. Llaves 175. Informes: San Miguel 117 bajos. U-3627.
A5 16110 3-5 May.

A-6 Luyanó

LUYANO: SE ALQUILAN los preciosos altos de Enna y Guasabacoa, sala, saleta, recibidor, cuatro cuartos, precioso baño. Informes, en la misma. Precio: $20.00.
A6 16265 4-11 May.

ALQUILO: ARANGO 63, esquina Cueto, Luyanó, portal, sala, 3 cuartos grandes, uno chico, comedor, baño moderno, cocina, patio. $25.00. Informes, en la misma.
A6 16160 3-6 May.

ROSA ENRIQUEZ, ENTRE Pedro Pernas y Luyanó, media cuadra tranvías. Alquilo chalecito, portal, sala, tres habitaciones, baño, comedor, cocina, patios, pasillos. Precio: 25.00. Llaves, bodega.
A6 15701 30-7 May.

CASAS, A $8.00 Y $9.00

Cueto número 10, próximas a Concha, bajas, a $8.00; altas, a $9.00, todas con portal o balcón, sala, habitación y demás servicios. Véalas y se convencerá de lo baratas que son, con luz. Informes, en las mismas. Telf. M-4663.
A6 15637 29-4 May.

SE ALQUILA en Concha y Guasabacoa, bajos modernos con portal, sala, dos habitaciones, cocina y servicios. Rebajados. Informan, Manzana de Gómez 240. Telf. A-4893.
A6 15259 26 my 4

A-7 Santos Suárez y Mendoza

SAN BENIGNO 82

Se alquila casa grande, muy barata, para familia numerosa; tiene altos para matrimonio. Puede verla, de 4 a 5. Pida informes: A-3480 I-2383.
A7 16175 3-9 May.

SE ALQUILA en lo mejor de Santos Suárez, frente al tranvía y a la capilla, casa moderna, 3-4 y uno en los altos, servicios completos, $30. Reina 41.
A7 16214 3 my 6

SANTOS SUAREZ 3 y medio, altos, entre La Calzada y Dolores, terraza, sala, comedor, cuatro cuartos, baño, cuarto criados, servicios, cocina. Llave, 3 altos. Buena. Barata.
A7 16134 3-8 May.

SE ALQUILAN las casas Mendoza 4, 8, 12, frente a Santos Suárez, portal, sala, 2 habitaciones, baño intercalado, comedor, cocina, patio, precio, $20. Alberto Cuervo, Obispo 59, altos. M-1537.
A7 15047 2 my 6

SE ALQUILA en $18, Tamarindo 40, altos, a media cuadra de la Calzada, sala, comedor, tres cuartos grandes, servicios, cocina, mucha agua. Informan, Lealtad 238. Telfs. I-3010, A-2689.
A7 16056 2 my 5

SE ALQUILA UNA CASITA, altos, dos cuartos, sala, balcón a la calle y baño completo, $15.00. San Benigno y Enamorados.
A7 15506 28-4 May.

ALQUILO en San Mariano y Miguel Figueroa, frente al parque Mendoza, chalet moderno con jardín, portal, recibidor, sala, comedor, cocina en los bajos; cinco habitaciones con baño intercalado completo, en los altos, garage y patio. Telf. A-4893.
A7 15260 26 my 4

A-9 Guanabacoa y Cojímar

GUANABACOA: Alquilo casas, acabadas reedificar. El mejor punto población, R. de Cárdenas 7, sala, saleta, siete cuartos, baño intercalado, calentador, patio capaz para trescientas gallinas: San Francisco 4, sala, saleta, cuatro cuartos, patio, servicios, frente Escolapios. Precios de situación. Telf. U-5636.
A9 15976 3-12 May.

A-11 Los Pinos y Naranjito

ARROYO NARANJO, Reparto «Parajón». Casa moderna con tres cuartos, frente a la carretera; precio reajustado. Telf. M-9632. Señor Puig.
A11 15844 1-10 mayo

ALQUILERES VARIOS

SAN MIGUEL DE LOS BAÑOS. Se alquila una magnífica casa perfectamente amueblada, en el mejor sitio del pueblo, frente al Correo, cuatro grandes cuartos, tres baños y demás servicios, garage, cuarto de chofer y criados; colchonetas y almohadas en todas las camas. Se alquila por los meses de mayo y junio, o por toda la temporada, hasta septiembre. Informes: L. núm. 297. Telf. F-4919.
A-V. 16236 4-8 May.

VARADERO, JUNTO «Club Náutiso», sala, dos comedores, dos garages, cuatro baños, once habitaciones, instalación eléctrica, amueblada, por meses o temporada. Informes: FO-2129.
A-V. 15995 2-17 May.

W. Arrendamientos

ALQUILO O VENDO: Preciosa finca en Guayabal, buena casa, luz, agua. En Carretera. Espléndida. Informes: F-4283.
W. 16179 3-11 May.

CASA DE CAMPO: Alquilo precioso chalet, todo confort, tres cuartos, garage, cuarto criados, en «Campo Alegre», que está a 10 kilómetros del Capitolio; tiene gran gran arboleda al frente y 3,000 metros de terreno al fondo. $40.00 mensuales. Informes: I-3082.
W. 15587 29-5 May.

B-1 Casas-Apartamentos

$14.00 APARTAMENTO espléndido, en San Rafael 27, entre Aguila y Galiano, azotea. Informes, en la misma. Telf. M-9643.
B1 16302 4-9 May.

EDIFICIO «TELLA», 12 entre 21 y 23, Vedado. Excelente comunicación Apartamentos cómodos y frescos, con dos habitaciones, baño privado y cocina. De $18.00 a $26.00. Conserje. Apartamento 5.
B1 16245 4-14 May.

SAN MIGUEL 84, A UNA CUADRA de Galiano, Apartamentos de 2 cuartos, cocina y baño. Muy económicos.
B1 16107 3-8 May.

21 ENTRE C. Y D., VEDADO, hermosos departamentos, sala, comedor, dos cuartos, pantry, baño, cocina, desde $23.00.; otros, con sala, cuarto, baño completo, cocina, desde $16.00. Empleados y elevador, día y noche, al servicio de los señores inquilinos. Informes: Goizueta. F-3937.
B1 15015 2-7 May.

Neptuno 172, una y dos habitaciones, sala, comedor, cocina, baño, luz, elevador. Otra igual, Infanta y Concordia, Edificio Artigas, hace esquina.
B1 16071 2 my 5

APARTAMENTOS EXTERIORES, 17, número 536, y 19 número 494. Cómodos, frescos, baratos. Telf. F-5557.
B1 15202 26-5 May.

VEDADO: APARTAMENTOS altos y bajos, sala, cuarto grande y servicios, cocina gas, carbón. 23 número 464, entre 10 y 12.
B1 15616 29-5 May.

REINA Y GALIANO

Se alquilan apartamentos acabados de fabricar, en la Plaza del Vapor, entrada por Galiano. Pueden verse a todas horas. Informes: F-2134.
B1 15792 30-7 May.

CALLE F., ENTRE CALZADA y Línea, Vedado. Se alquila un apartamento de lujo, con o sin garage. Ultimo precio: $50.00. Hay portero. Telf. F-1285 F-1050.
B1 15659 29-5 May.

Los Económicos del DIARIO Los LEE quien puede pagar
Departamento de Clasificados entrada principal del EDIFICIO
PRADO 103 TELEFONO A-3333

ALQUILERES

APARTAMENTO

En planta alta, formado por dos cuartos y baño moderno, con balcón. Se alquila para un matrimonio. Se exige referencias. Crespo 64. F-4047 A-9543.
B1 15735 30-8 May.

K. ESQUINA 21. ENTRADA Vedado. Apartamentos modernos, cómodos, preciosa vista, fresquísimos, rápida comunicación, excelente situación. Uno o dos dormitorios, demás comodidades. Alquileres rebajados. Informes: Avelino.
B1 15763 30-7 May.

SAN LAZARO 470

Lujosos apartamentos, cómodos y elegantes, sala, tres cuartos, baño intercalado, comedor, cocina, cuarto criados, con servicio. Situación inmejorable. $40.00, $45.00 y $50.00. Véalos San Lázaro 470. Telf. A-2973.
B1 56510 10 Oc. 12 Jun.

EDIFICIO «BIARRITZ», Calzada del Vedado, entre J. e I., frescos y modernos pisos altos o bajos, con sala, comedor, dos o tres habitaciones, baño intercalado cocina, etc., desde 25 pesos. Pueden verse a cualquier hora. Informan: Aguiar 19. Se exigen referencias.
B1 13910 15-30 Ab

EDIFICIO ARBOS

Oquendo 18 entre San Rafael y San Miguel. Apartamentos: 2 habitaciones, buen baño y luz. Elevador día y noche, de $14 a $23.
B1 14823 23 my 4

VEDADO: ALQUILO apartamento moderno, independiente, altos de esquina. Baratos, muy frescos, dos gran des habitaciones, sala, servicios, azotea. Calle 15 y 20. Informes, en la bodega. F-2351.
B1 15719 30-6 May.

B-2 Naves y Locales

NEPTUNO NUMERO 122. Preparada para establecimiento, con vitrinas de lujo, gran local. Todo cubierto. Precio de hoy. Informan en la misma.
B2 16271 4-7 May.

LOCAL PARA BODEGA: Se alquila con armatostes, mostrador marmol, mucho barrio, sin competencia. Paradero Cerro, Havana Park 1.
B2 16097 3-9 May.

DEPARTAMENTO: PLANTA baja, Dragones número 45, entre Campanario y Lealtad, con alumbrado, dos posesiones, baño completo, cocina y patio. Telf. A-6035 A-4159.
B3 16094 3-13 May.

PARA ESTABLECIMIENTO HORROROSA GANGA

En $125.00, se alquilan los bajos de Monte esquina a Aguila, gran salón para establecimiento, en el mejor sitio de La Habana. También se alquila barato, un gran salón con tres puertas metálicas, por Maloja, propio para industria, almacén o depósito. Informes: Francisco Torres, Edificio «Bacardí», Apartamento 401. De 10 a 12 a. m., y de 3½ a 5½ p. m. Telf. A-7830.
B2 16022 2-7 May.

MANRIQUE 53, CON 600 metros, pegada a Neptuno. Alquilo barata, toda o parte, esta moderna nave, propia para depósito o cualquier giro. Llave, el encargado, en los altos. Telfs. M-1482 A-0698.
B2 15988 2-7 May.

$30 SE ALQUILA edificio moderno, esquina, propio para establecimiento, con casita anexa, Mendoza y Este de la Línea, Santos Suárez. Informa, Alberto Cuervo, Obispo 59, altos. M-1537.
B2 16046 2 my 6

SE ALQUILA un local amplio, propio para laboratorio o cosa análoga, Aguila 134, farmacia. En la misma se solicita un mensajero que traiga referencias y bicicleta.
B2 16037 2 my 5

MAGNIFICAS NAVES, lugar industrial; una de azotea, ventilación, patio, tres habitaciones; otra contigua, altos oficina. Cerca Agua Dulce. Flores 5 y 7, entre Agua Dulce y Serafines.
B2 15963 2-12 May.

MAGNIFICO LOCAL, ESQUINA tres calles, salón corrido, 11 y M. Su dueño, en los altos.
B2 15924 2-5 May.

ALQUILO. Desagüe 77. Nave de 556 metros. Moderna. Cielos rasos, azotea Baratísima. 3 cuadras Carlos tercero y Belascoaín. Dueño de 3 a 4. Llaves: Franco A.
B2 15829 1-4 mayo

ALQUILO. Desagüe 71 esq. Franco. Preparada a la moderna para bodega o comercio análogo. Precio de situación. Dueño en la misma de 3 a 4.
B2 15830 1-4 mayo

SE ALQUILAN EN AGUIAR 100¼. En plena zona bancaria, dos locales, con frente a Aguiar, propios para oficina y exposición. Hay cuartos con salida a doble patio y agua corriente. A$12.00 y $14.00.
B2 15714 30-7 May.

PADRE VARELA 66

Local propio para zapatería, sastrería o tienda con tres habitaciones, cocina y servicios. Informes: F-2134. Precio: $55.00.
B2 15796 30-7 May.

COMERCIANTES, ATENCION:

Entrada Vedado. Lo mejor, gran barriada, locales espléndidos para bodega, botica, etc. Carnicería preparada. Ilquileres de hoy. Véalos: 21 esquina K. Informes: Avelino.
B2 15764 30-7 May.

SE ALQUILAN A CUALQUIER precio, tres naves, juntas o separadas, 1,000 metros libres de columnas, para industrias o almacenes, y una buena esquina para establecimiento, cuatro puertas de hierro, y vivienda. Clavel números 104, al 110, esquina a Pajarito, media cuadra antes de Infanta, por el Crucero de la Línea a Marianao. Todas las vías de comunicación. Las llaves, en frente, bodega. Su dueño: Oficios número 16. Telf. A-6567 I-1536.
B2 15769 30-9 May.

SE ALQUILAN LOS BAJOS de la casa calle Habana 109, casi esquina a Teniente Rey, cubica 340 metros cuadrados, propia para almacén o depósito. Se da barato. La llave en el segundo piso.
B2 15652 29-19 May.

LOCAL PARA ESTABLECIMIENTO O ALMACEN

Se alquila, Virtudes número 79, entre Galiano y San Nicolás. Precio. $30. Informan M-7945.
B2 15676 29 my 6

VEDADO: 23 ESQUINA A I. Alquilo hermoso salón, propio para almacén de víveres, farmacia, o cualquier otro comercio. Puede verse, a todas horas.
B2 15605 29-5 May.

ALQUILO GRAN NAVE, propia para industria o almacén, 14 x 50, sin columnas, dos puertas hierro. Pila número 18, entre Monte y Cristina. Informes, la misma, de 10 a 12.
B2 15541 28-6 May.

ALQUILO en Luz y Oficios, local de esquina, propio para establecimiento, con varias divisiones y servicios. Informan, Manzana de Gómez 240. Telf. A-4893.
B2 15256 26 my 4

ALQUILO: CALZADA del Cerro 458, esquina a Patria. Edificio 1,000 metros superficie, propio para industria o taller, de dos plantas y sótano. Elevador de carga. Servicios sanitarios. Informes: M-9837.
B2 15168 26-12 May.

ALQUILERES

PARA COMERCIO

Alquilo nave moderna, con vidrieras. Mide 8 x 30. San Nicolás número 221, entre Gloria y Corrales. Rebajada a $30.00. Más informes: Gloria e Indio. Telf. A-6827.
B2 15576 29-9 May.

BODEGUEROS: ALQUILA casa para familia y bodega con armatostes. Buen vecindario. No hay ningún comercio. Situada Carretera del Lucero a Mantilla y calle Sergio, después del Campo Armada. La llave al lado. Alquiler de situación. Su dueño: Telf. F-4688.
B2 15160 26-5 May.

ALQUILO, O-Reilly 106 y 108, edificio cuatro plantas, antigua casa Harris Bros., entrada por O-Reilly y por el fondo. Informan, Manzana de Gómez 240. Telf. A-4893.
B2 15253 26 my 4

SE ALQUILA LA PLANTA baja de Villegas 47, al lado de la esquina O-Reilly, para establecimiento, oficina o almacén. Informes: Telf. FO-1668
B2 15218 26-11 May.

NAVES Y TERRENO CON CHUCHO

Se alquilan espléndidas naves, muy ventiladas, en la Calzada de Concha y calle Marina, con chucho y sin él. También alquilamos y vendemos baratos, magníficos terrenos de todos tamaños con chuchos de Ferrocarril. Informan: Casa Gancedo Telfs. X-2819. X-2629. Concha número 3, Habana.
B2 14701 22-7 May.

GRAN LOCAL, EN NEPTUNO E INFANTA, EN $50.00

Se alquila este hermoso local para café o cualquier otro establecimiento. Casa de reciente construcción, por el Ingeniero Sr. Cristóbal Díaz. Informa, en el mismo lugar el encargado Sr. García.
B2 14768 22-7 May.

ESPLENDIDO LOCAL en la esquina de Calzada Zapata y calle A., propio para industrias o establecimiento se alquila baratísimo, con o sin armatostes, mostradores, nevera, etc. Sr. Raul. FO-1231 M-1394.
B2 13166 9-9 May.

B-3 Departamentos

ALQUILO: SITIOS 53, reformado, departamentos modernos, de $7.00 a $9.00. Garantía: Dos meses.
B3 16090 3-8 May.

EN $13.00 ALQUILO un departamento alto, compuesto de sala y habitación, en Lealtad número 190, esquina Peñalver. Fresquísimo. Llave en la carnicería.
B3 15746 30-7 May.

CORTA FAMILIA, ALQUILA departamento, dos posesiones, esquina brisa, luz, agua caliente, $25.00. Para profesionales, una hermosa sala, piso marmol, con zaguán, para máquina, $25.00. Consulado 104.
B3 15697 30-6 May.

SE ALQUILAN buenos y frescos departamentos, vista a la calle, agua fría y caliente, con o sin muebles y buen local. Planta baja apropiado para todo. Precio situación. O-Reilly 5.
B3 15882 1-9 mayo

PALACIO "AURORA"

Departamentos reajustados, con todas las comodidades, luz toda la noche y sus servicios independientes. Oquendo 24, entre San Rafael y San José. Telf. U-8585.
B3 15515 28-5 May.

SE ALQUILAN A $11.00, departamentos con sala, cuarto, cocina, patio, servicio y luz toda la noche, media cuadra de Marina. Príncipe 13.
B3 16004 2-10 May.

DEPARTAMENTOS: VEDADO. Con y sin baño. Casa familia honorable, comida fina francesa, española, desde $30.00, por personas. Calle 4 número 18, entre Línea y 11. Lefebure. F-4983.
B3 15320 27-4 May.

SE ALQUILA DEPARTAMENTO alto, con entrada independiente, a familia sin niños. Se exigen referencias. Telf. F-3552. Calle 10 número 1, bajos, esquina 3, Vedado.
B3 15184 26-5 May.

GERVASIO 96, ESQUINA Neptuno. Departamentos baratos y cómodos, para familias, con cocina y baño, en los mismos. Informes, el encargado.
B3 14705 22-4 May.

B-4 Habitaciones

CASA DE MORALIDAD: Alquilo en la azotea una habitación para uno o dos hombres solos. Gana: $5.00. Salud 20, altos, esquina a San Nicolás.
B4 16276 4-7 May.

SE ALQUILAN HABITACIONES con balcón a la calle, y también interiores, a precios módicos, Arsenal 2 y 4, frente a la Estación Terminal.
B4 16232 4-7 May.

MURALLA 55, altos, entre Habana y Compostela, alquilo en una hermosa terraza dos habitaciones chicas con lavabo; otra con balcón a la calle, teléfono, precio situación.
B4 16209 3 my 6

BARATAS, HERMOSAS Y FRESCAS HABITACIONES

Se alquilan habitaciones y un apartamento con dos habitaciones, en Maloja número 1, esquina a Monte y Aguila, con vista a la calle. La llave en la misma. Informes: Edificio «Bacardí», Apartamento 401. De 10 a 12 a. m. y de 3½ a 5½ p. m. Telf. A-7830. Francisco Torres. Garantía: Dos meses en fondo y referencias de que paga el alquiler. No se cobrarán los días del mes de mayo; el alquiler empezará a correr el primero de junio; pero se exigen absolutas garantías. Si es usted buen inquilino el alquiler será el que usted pueda pagar.
B4 16021 2-7 May.

CASA particular, alquila habitación moderna, agua corriente, teléfono, luz, comodidades. Véala y le agradará. Animas 136, altos. A-5368.
B4 16061 2 my 5

PUNTO CENTRICO: Alquílase habitación muy fresca, a una o dos personas. Precio: $8.00. Luz y teléfono. Malecón 31, altos.
B4 15962 2-5 May.

SE ALQUILA UNA HABITACION muy ventilada, con balcón a la calle, con o sin muebles. Galiano 114, altos.
B4 15964 2-5 May.

FAMILIA RESPETABLE, alquila espléndida habitación, vista calle, baño contiguo y comida, si desean. 15 número 198, entre H. y Avenida de Los Presidentes, (altos), Vedado.
B4 15936 2-6 May.

MAGNIFICAS HABITACIONES: Alquilo en Galiano y Barcelona, acabadas de pintar, grandes, baratas, luz toda la noche, teléfono, llavín. Mes adelantado. Moralidad y limpieza. Informes a todas horas.
B4 15933 2-15 May.

HABITACIONES BARATAS: Belascoaín 41 y medio, al lado de Neptuno, casa moderna, acabada de pintar. Alquilo habitaciones, desde $6.00 a $9.00, todas con lavabo agua corriente, luz toda la noche, llavín, mes adelantado, moralidad, limpieza. Informes a todas horas.
B4 15931 2-15 May.

EN LA CALLE G No. 155, entre 17 y 15, Vedado, en casa de respetable familia se alquilan dos habitaciones altas con baño intercalado, luz y comida para dos personas. Precio: cincuenta pesos, pueden verse a todas horas.
B4 15891 1-7 mayo

SE ALQUILA EN AMISTAD 16, una amplia habitación, con balcones a la calle. Informes, en la misma.
B4 15968 2-6 May.

ALQUILERES

HABITACIONES BARATAS

—Consulado, 2 pisos 5de5 ES ESNU Aguiar 57 frente al Parque San Juan de Dios. Cuba 80, entre Obrapía y Lamparilla. Cuba 120, entre Luz y Acosta. Aguacate 122, Teniente Rey y Muralla. Animas 129, entre Escobar y Gervasio. Lagunas 85, entre Gervasio y Belascoaín. Calzada del Cerro 607, casi esquina a Patria. Vedado, J No. 11 esquina a Calzada. 16, No. 150, entre 15 y 17.
B4 15874 1-9 mayo

ALQUILANSE dos habitaciones, diez pesos una; con todo servicio, comidas para dos personas $36, una sola $19. Muralla 59 altos, entre Habana y Compostela. Telf. A-6579.
B4 15886 1-11 mayo

PRADO 109, FRENTE al «Capitolio». Se alquilan habitaciones, con entrada independiente. Precios, desde $10.00.
B4 15145 26-6 Ab.

EDIFICIO «ABADIN», Cuba 86, casi esquina Teniente Rey. Casa moderna, fresca, tranquila, habitaciones, agua corriente, amueblado, criados, luz teléfono, baño caliente desde $11.00. No comidas. A-5551.
B4 15079 25-4 May.

SE ALQUILA un cuarto en $6.00 con luz, Desagüe y Morales, a media cuadra de Infanta. Informa el encargado.
B4 16057 2 my 5

UNA HABITACION elegantemente amueblada, se alquila a un matrimonio, sin niños o a una señora sola. De 1 a 3 p. m. Quinta 78, entre Paseo y 2, Vedado.
B4 15907 2-7 May.

LUZ 46, ENTRE Compostela y Aguacate. Se alquilan habitaciones altas y bajas, desde $5.00. Informan en la misma.
B4 15238 26-7 May.

APODACA 59, ENTRE Revillagigedo y Suárez. Se alquilan habitaciones, altas y bajas, desde $5.00. Informes, en la misma.
B4 15237 26-7May.

VEDADO: LINEA 91, esquina 6. Alquilo hermosísima y lujosa habitación, con baño, caben cuatro personas; otra, fresquísima, propia matrimonio. Casa honorable. Magnífica comida. Precio, reducidísimo. Telf. F-5632.
B4 15 348 27-12 May.

INDUSTRIA 115, habitaciones: $8.00 $10.00, $12.00 balcón; Sol 79, habitaciones $5.00. $7.00 departamentos $12.00, $15.00, Monte 397, habitaciones $7.00, $9.00 $12.00: San José 113 $5.00 $10 00
B4 14849 23—8 Ab.

AGUILA 155: ALQUILO hermosas y frescas habitaciones con servicio de agua corriente, en las mismas y caliente en los baños. Precios sumamente económicos. Informes: Manuel Gómez, Galiano 104. Telf. A-1786.
B4 15029 25-5 May.

SE ALQUILAN espléndidas y frescas habitaciones y departamentos en el moderno edificio de Sol 85, con luz y agua desde seis hasta quince pesos. Informa el encargado.
B4 13342 11-11 mayo

EDIFICIO «CATEDRAL» casa para familias honorables. Hay ascensor agua abundante Habitaciones y departamentos muy frescos. Visitando este edificio, ningún otro le gustará después. Empedrado núm. 4.
B4 13815 14-14 May.

EN CASA PARTICULAR hermosa habitación, a personas de extricta moralidad. Se prefieren hombres con referencias. Hay teléfono. Habana 109, segundo piso.
B4 16201 3-8 May.

B-5 Casas de Huéspedes

GALIANO 111, CASA HUESPEDES para familias. Habitaciones con baño moderno. Inmejorable comida. Orden, moralidad. Precios situación. Una persona, $35.00; matrimonios, $50.00. Admite abonados comedor.
B5 16002 2-4 May.

GRAN casa de huéspedes, Isla de Cuba. Alquilamos habitaciones, admitimos comensales y despachamos cantinas. Todo a precio de situación. Servicio excelente. Monte número 53, por Factoría. Telf. A-9211.
B5 16206 3 my 6

CASA DE HUESPEDES, Reina 83, esquina a Manrique, altos Botica, «La Matancera», hermosas habitaciones, vista calle, con servicios, baño, orden. Precio para familias, reducido. Telf. A-0238.
B5 15624 29-5 May.

HUESPEDES. Habitaciones con y sin muebles, desde $10, vista a la calle 12. Apartamentos $20. Casa situada en lo mejor de la Habana. Prado y Neptuno, altos Partagás.
B5 15878 1-3 mayo

CASA DE HUESPEDES

Prado 65, altos, esquina a Trocadero. Hermosas y ventiladas habitaciones con balcones a la calle y agua corriente. Excelente comida, servicios sanitarios modernos, con agua fría y caliente. Precios de situación. Telf. M-5665.
B5 15198 26-6 May.

B-6 Hoteles

HOTEL REGINA

Frente al Capitolio. Habitaciones con baño, desde $20.00 mensuales. Para más informes. Telf. M-5955.
B6 16256 4-11 May.

HOTEL "QUINTA AVENIDA"

Zulueta 71, esquina Dragones. Alquilo habitaciones para una persona a $20.00 y $23.00; y departamento con o sin baño, a matrimonio, $45.00 y $50.00. Espléndida comida. Precio situación. Telf. M-5778 A-1000.
B6 16238 4-19 May.

Gran Hotel

TENIENTE REY ENTRE ZULUETA Y MONSERRATE

El lugar más céntrico de la Habana. Hermosas habitaciones con baño privado, teléfono, agua fría y caliente y demás servicios, excelentes comidas en nuestro roof garden, todo a precios muy reducidos.
B6 15632 29 my 3

HOTEL "ROMA"

O-REILLY Y AGUACATE

Ofrece sus espléndidas habitaciones con baño privado pensión completa mensual $50. Teléfonos M-6944 y M-6945
B-6 13024 15-16 mayo

HOTEL SAN CARLOS

EGIDO Y MONTE

Habitación y comida por mes. 1 persona, $25 a $45. Matrimonio, $45 a $70. Familias, arreglos económicos.
B6 15266 26 my 4

HOTEL "TULLERIAS"

Viva céntrico. Amplias habitaciones, espléndido servicio de comidas. Precios sumamente reducidos para familias estables. Avenida Bélgica número 91, antes Monserrate.
B6 9178 8 mar. 8 jun.

GRAN HOTEL LUZ

Al cuidado de nueva administración, por su propio dueño. Residencia ideal preferida para familias; las que por su precio económico, viven en lo más confortable de la Ciudad. Especialidad en la comida. Amplios salones de recreo. Departamentos con baño. Ascensor permanente. Oficios 35. Telf. A-5764.
B6 15379 27-27 May.

HOTEL "PAN AMERICAN"

Consulado 146, entre San Rafael y El Capitolio. El mejor situado. Habitaciones y apartamentos lujosamente amueblados, servicio privado. Comida a la carta. Precios de situación.
B6 15469 28-8 May.

ALQUILERES

Hotel Moderno

Dragones esquina a Aguila, habitaciones y apartamentos, servicios privados, comida española, criolla. Matrimonio, $55, $60.
B6 15646 29 my 5

"IDEAL ROOM"

PRADO 93-B., (POR PASAJE)

Hotel, frente Capitolio. Tenemos Apartamentos y habitaciones, baño agua caliente, muebles y todo servicio. Limpieza esmeradísima. Precios con comida, para matrimonio, desde $35.00. Visítenos, no perderá el tiempo. No se admiten señoras que no sean de moralidad.
B6 12980 8-8 May.

THE SAVOY

F. Y 15. VEDADO
TELF. F-6616

Situado en un lugar alto del Vedado, con fácil y frecuente comunicación con la Ciudad y Repartos; rodeado de jardines, con 600 metros de hermosos portales. Las habitaciones tienen ventilación directa. Teléfono, closet y baño particular, con agua fría y caliente. Precios moderados, incluyendo tres excelentes comidas, bien seleccionadas, al servicio en mesas separadas para cada familia.
B6 13592 8-8 May.

HOTEL Edison, Neptuno 5. Teléfono A-9041. El roof garden más fresco de la Habana, habitaciones con espléndidos servicios sanitarios, agua fría y caliente, cocina esmerada a cargo de su propietario, Julio Gutiérrez. Verdadera residencia para familias.
B6 16075 2 my 6

8 Y 9 (ANEXO)

F-6635 F-6757, Vedado Precios Verano. Acabados de fabricar, cuarto con baño privado y terraza. SWIMMING POOL. Con agua esterilizada
B6 12021 30—11 May

Hotel Manhattan

Frente parque Maceo. Cuartos desde $1.00 por día; por meses, con o sin comida, precio convencional. Vea nuestros precios. El hotel más confortable de la ciudad. U-1057.
B6 14417 19 may 19

SE SOLICITAN

S-1 Criadas y Criados

SE SOLICITA CRIADA de mano, española, que sepa servir la mesa esmeradamente. Se exigen referencias. Calle 2, número 8, esquina a 11, Vedado.
S1 16153 3-8 May.

EN QUINTA AVENIDA, ENTRE 14 y 16, Reparto Miramar, se solicita una buena criada de mano.
S1 16103 3-5 May.

SE NECESITA una mujer blanca para hacer limpieza y lavar. Calle Egido número 61, altos.
S1 16204 3 my 6

SE SOLICITA una joven española para criada de mano, con referencias, en Monte número 53, por Factoría.
S1 16208 3 my 5

S-2 Cocineras y Cocineros

SE SOLICITA joven española que sea buena cocinera. Sueldo, $12, ropa limpia. Calle B 237, Vedado, teléfono F-5653.
S2 16218 3 my 5

S-11 Agentes y Socios

URGENTE: SE EMBARCA mi socio, necesito uno con $2,000.00. Contrato por ocho años. Negocio brillante. Vista hace fe. Cabaret «París», del «Francés», Calzada de Columbia y 18, frente a La Tropical.
S11 16299 4-7 May.

SOLICITO PERSONA FORMAL

Que aporte $4,000 a $5,000 para asociarlo al negocio que tengo establecido, y que deseo ampliar. No agentes, sólo trataré asunto directamente con interesado. Diríjase por escrito al Sr. L. P. Apartado número 957, Habana.
S11 16241 4-7 May.

SOLICITAMOS AGENTES en Habana y Poblaciones del Interior, para nuestros planes Educacional, Pensión y Seguros; buena retribución para agentes activos, Escuela «Pitman», San Miguel 51, Habana.
S11 16281 4-7 May.

SE SOLICITAN para representar una compañía cuyo negocio es enteramente nuevo y remunerativo, 4 hombres y 2 señoritas, con capacidad comercial, actividad y presencia. Habana 90, altos, de 3 a 5 p. m.
S11 16203 3 my 5

S-11 Agentes y Socios

SE DESEA UN SOCIO, con poco capital, para un negocio de maderas, que está en marcha. Avenida Italia 68, altos, de 12 m. a 1 p. m. Telf. A-7340.
S11 15589 29-7 May.

SOLICITAMOS ALGUNOS vendedores, pagando la mejor comisión y además premios de estímulo, para vender el mejor radio del Mundo. Exigimos dos cartas de recomendación de casas comerciales. Universal Music Company, San Rafael y Consulado. (Solamente de 8 a 10 a. m.)
S11 16085 3-18 May.

S-12 Solicitudes-Varias

SOLICITO UN MENSAJERO, Aguila 45, Tintorería.
S12 16189 3-5 May.

AGENCIAS DE COLOCACIONES

LA AGENCIA «MARQUEZ», le ofrece cocineras, criadas, manejadoras, lavanderas y toda clase de servidumbre del país y extranjeras, con referencias y rapidez. Telf. F-3038. C. y Calzada, Vedado.
X. 16181 3-9 May.

CUALQUIER clase de empleado que necesite, lo mismo de oficina que domésticos pídalos a la CUBAN AMERICAN EMPLOYMENT; se lo enviamos en el acto. Tels.: A-3343. A-3806.
X 15834 1-16 mayo

«LA MILAGROSA» M-5241: Ofrece cocineras y criados de ambos sexos, del país y extranjeros, sin muchas pretensiones, y que duermen en la colocación; con referencias.
X. 16120 3-5 May.

¿NECESITA USTED CRIADAS o cocineras? Piense bien en la que acomoda dentro de su casa. La Asociación le sirve criadas con absoluta garantía. Luz 18. M-6743.
X. 16109 3-6 May.

AGENCIA «LA UNION», de Marcelino Menéndez, 35 años establecida. La única que en cinco minutos facilita todo el personal con buenas referencias. Llamen: A-3318. Habana número 114.
X. 15725 30-6 May.

«LA PRIMERA DE AGUIAR». Es la única casa que tiene personal para todos cuantos giros y trabajos se necesiten y de inmejorable conducta. Francisco V. Aguilera 53. Telf. A-3090 Alonso.
X. 15381 27-5 May.

LA MATANCERA

A-7740 Sirve rápidamente cocineras, criadas, toda clase de servidumbre y empleados de ambos sexos, con referencias. Calle Sol 111. Servicio permanente a todas horas.
X 13552 12 may 12

AGENCIAS DE COLOCACIONES

SE OFRECEN EN LA SOCIEDAD Protectoras de Sirvientas, cocineras, camareras, criadas de mano, costureras, manejadoras, para viajar con familias, al campo o al extranjero. De moralidad y garantía. Concordia número 81. Telf. M-2464.
X. 16297 4-6 May.

SE OFRECEN

O-1 Criadas y Criados

DESEAN COLOCARSE dos jóvenes españolas, una para criada de mano o manejadora, la otra, para cuartos, sabe coser; las dos tienen referencias de buenas casas. Telf. A-4792. (Tintorería).
O1 16284 4-6 May.

JOVEN ESPAÑOLA desea colocarse de criada de mano o manejadora, tiene referencias de las casas que ha trabajado. Informes: I-2713.
O1 16253 4-6 May.

SE OFRECE BUEN CRIADO
Acostumbrado a servir en buenas casas; conoce bien el servicio de la mesa, a la rusa, francesa; plancha ropa de caballeros; tiene referencias, Llame: M-4471.
O1 16282 4-7 May.

SE DESEA COLOCAR una española para criada de mano o criada de cuartos; también le gustan los niños, tiene recomendaciones. Telf. F-4882.
O1 15982 2-5 May.

DESEA colocarse una muchacha para criada de mano, no le importa zurcir y lavar ropa, teléfono A-1574.
O1 16044 2 my 5

SE OFRECE joven español para criado, es práctico en lo que requiere un servicio fino, ha trabajado con las familias más distinguidas, con referencias de las mismas, A-6613.
O1 16222 3 my 5

BUEN criado de mano, español, muy trabajador, desea colocarse, sabe cumplir bien, tiene muy buenas recomendaciones donde ha trabajado, sirve bien la mesa a la rusa, ha estado con muy buenas familias, es muy práctico en todo servicio fino y de jardín, A-4959.
O1 16220 3 my 5

CRIADA joven, blanca, del país, desea colocarse, con buenas referencias. Telf. F-1244.
O1 16205 3 my 5

SE DESEA COLOCAR una muchacha española, para cuartos o para un matrimonio solo, para todo el trabajo; tiene buenas referencias y desea casa seria. Telf. I-7667.
O1 16191 3-5 May.

DESEA COLOCARSE una joven española, para criada de mano, cuartos o manejadora. Informes: F-4249.
O1 16118 3-5 May.

DESEA COLOCARSE una muchacha española, para criada de mano. Informes: Telf. A-9336. Maloja 104, altos.
O1 16088 3-5 May.

SE OFRECE SIRVIENTA española, sabe coser perfectamente, cortar y lavar ropa fina; otra, sirve bien comedor, y no tiene inconveniente en salir de La Habana; ambas con referencias buenas. Telf. M-7122.
O1 16130 3-5 May.

SE DESEA COLOCAR un joven español, de criado de mano, en casa particular, con buenas referencias de las mismas, que ha trabajado; sirve a la rusa, es fino y educado. F-6784.
O1 16163 3-6 May.

DESEA COLOCARSE una muchacha española, para criada de mano o cuartos; es cumplidora, y tiene buenas referencias. Telf. F-1899.
O1 16171 3-5 May.

SE OFRECE CRIADA española, sabe servir muy bien la mesa, lavar y planchar ropa fina; tiene buenas referencias, no le importa ir a los Repartos. Telf. A-3343.
O1 16185 3-5 May.

SE DESEA colocar una joven española para criada de mano o para cocinar y limpiar para corta familia, Informan, F-3916.
O1 16217 3 my 5

JOVEN ESPAÑOLA, se desea colocar de criada, entiende algo de cocina; no le importa dormir fuera, y tiene referencias. Telf. F-5152.
O1 16193 3-5 May.

SE DESEA COLOCAR un joven español, de criado de mano; está práctico en la mesa, entiende de jardín, y tiene buenas referencias. Telf. F-6237.
O1 16202 3-6 May.

JOVEN española desea colocarse, prefiere corta familia, entiende de cocina. Informan, Telf. A-4160.
O1 16215 3 my 6

SE DESEA colocar una muchacha de mediana edad para limpiar y coser, también entiende algo de cocina. Teléfono M-9220.
O1 16213 3 my 5

SE OFRECE MUCHACHA española, para cuartos y coser, ha estado en buenas casas, y tiene buenas referencias; sabe trabajar y planchar ropa fina de señoras. Telf. A-6719.
O1 15961 2-5 May.

DESEAN colocarse dos jóvenes españolas, una para criada de mano, cuartos o comedor, lava y plancha ropa fina, otra para cocinar y limpiar, tienen referencias, teléfono M-5290.
O1 16210 3 my 5

DESEA colocarse muchacha española para comedor, cuartos o criada de mano, es práctica, sabe planchar ropa fina, tiene referencias, pregunten por Lola. Telf. U-8239.
O1 16211 3 my 5

SE DESEA COLOCAR una española para criada de mano o manejadora. Informes: Telf. U-2203.
O1 16100 3-5 May.

SE DESEA COLOCAR una española, para limpiar, por horas. Informes: Telf. M-5745.
O1 15938 2-5 May.

SE OFRECE CRIADO JOVEN, para casa particular, sin pretensiones, o para sereno, portero u otros trabajos; tiene buenas referencias de las casas que ha trabajado. Informes; Telf. M-5002.
O1 16124 3-5 May.

DOS MUCHACHAS DE COLOR y dos españolas, se ofrecen para criadas o cocineras, saben sus obligaciones, tienen buenas referencias: van al campo. Informes: Telf. M-6743.
O1 16108 3-5 May.

SE DESEA COLOCAR una señora española, para criada de mano, cuartos o manejadora; entiende un poco de cocina, no le importa salir al campo, y tiene referencias, las que quieran; duerme en la colocación. Telf. U-1483.
O1 16155 3-6 May.

JOVEN ESPAÑOLA, se coloca para cuartos o para todo el servicio fino, de corta familia; no le importa ayudar con los niños; tiene referencias. Informes: A-7945.
O1 16197 3-6 May.

SE OFRECE UNA ESPAÑOLA de 35 años, para arreglar habitaciones, sabe coser y cortar, desea familia de moralidad; en la misma se ofrece una cocinera, con buena práctica en el oficio, y tiene buenas referencias. Telf. M-7185.
O1 16135 3-5 May.

SE OFRECE JOVEN español, para criado, está acostumbrado a servir en buenas casas; conoce el servicio a la rusa, hace cocktails, plancha ropa de caballeros, y tiene recomendaciones. M-4471.
O1 16137 3-6 May.

SE OFRECE CRIADO de mano, español, experimentado en todo servicio fino, sin pretensiones; tiene referencias de buenas casas; va a cualquier punto. Telf. A-4792. Tintorería.
O1 16143 3-5 May.

SE DESEA COLOCAR una joven española, para cuartos o comedor, en casa de moralidad, sabe cumplir con su obligación, y tiene referencias. Telf. F-4541.
O1 16150 3-5 May.

DESEA COLOCARSE una joven para cuartos o comedor, sabe coser algo; tiene buenas referencias. Llamen: Telf. F-3884. De 8 a 12 a. m. y de 4 y media a 7 p. m.
O1 16001 2-5 May.

M.E.C.D. 2016

SE OFRECEN

SE OFRECE JOVEN JAPONES Buen criado, práctico en todo servicio fino, con referencias de familias; hace toda clase de cocktails y es muy serio. Informes: Telf. A-9814. A1 15943 2-7 May.

JOVEN JAPONES, desea colocarse de criado de mano; tiene buenas referencias y habla inglés. Llamen: Va-nase. Telf. A-6931. O1 15923 2-5 May.

SE DESEAN COLOCAR dos muchachas españolas, para criadas de mano o manejadoras. Telf. M-1818. Pregunten por Carmen. O1 15959 2-5 May.

SE DESEA COLOCAR una muchacha para criada, es cumplidora, sabe trabajar, entiende algo de costura, lava, plancha ropa fina. Telf. F-6244. O1 15946 2-5 May.

SE DESEA COLOCAR una muchacha española, para todo el servicio de corta familia o para criada de cuartos; tiene buenas referencias. Telf. F-2483 O1 16016 2-5 May.

DESEA colocarse joven española para criada de mano o manejadora, va al campo o playa, sabe coser un poco y tiene referencias. Llamen al teléfono F-3624. O1 16039 2 my 5

DESEA COLOCARSE una muchacha de criada de cuarto o manejadora, en casa de moralidad; referencias, las que deseen; sabe lavar y planchar ropa fina de señoras, cose a mano y a máquina; no le importa ir al campo. Gervasio 81. Telf. U-7064. O1 15983 2-6 May.

O-2 Cocineras y Cocineros

SE OFRECE UNA SEÑORA española, para cocinar y limpiar a corta familia. Informes: M-3765. O2 16247 4-7 May.

SE DESEA COLOCAR una cocinera, de mediana edad, en casa de corta familia, cocina a la criolla y a la española. Telf. M-5398. O2 16246 4-6 May.

ESPAÑOL DE MEDIANA edad, desea colocarse de cocinero, cocina criolla, esypñola y francesa, no tiene pretensiones; va a las afueras, es soltero, y con referencias. A-3493. O2 16277 4-7 May.

SE DESEA COLOCAR un cocinero del país, repostero, bien sea particular, huéspedes o establecimiento; sale fuera de La Habana. Informes: Telf. A-9339. O2 16235 4-7 May.

SE DESEA COLOCAR cocinera, repostera, en casa fina; tiene inmejorables referencias; no duerme en la colocación. Telf. M-9217. O2 16257 4-7 May.

COCINERO-REPOSTERO: Especialidad en repostería, español, joven, buen carácter, persona limpia; inmejorables referencias. Informes: A-7527 Prado 93, altos, habitación 36. O2 16255 4-6 May.

JOVEN COCINERO-REPOSTERO, asiático, desea colocarse en casa particular, cocina bien a la criolla, española, francesa y americana; tiene buenas recomendaciones. Informes: Telf. M-4751. Pregunten por José Wong. O2 16280 4-7 May.

UNA MUCHACHA inglesa, habla español, desea colocarse de cocinera criada en general. Informan, teléfono FO-3359, Lena. O2 16116 3 my 6

SE OFRECE UNA ESPAÑOLA, para cocinar y limpiar, para matrimonio o corta familia, sin niños; y en la misma se coloca; otra española, para criada de mano o limpieza, por horas. Telf. U-6527. O2 16151 3-5 May.

DESEA COLOCARSE una joven española, para cocinar o criada de mano y coser; tiene buenas referencias. Telf. A-7008. O2 16133 3-6 May.

SE OFRECE COCINERA de color, repostera, limpia, formal; lo mismo va a repartos; otra, buena cocinera, ayuda a limpiar o lavar; tienen las inmejorables referencias. Telf. ...-7122. O2 16129 3-5 May.

DESEA COLOCARSE una buena cocinera española, entiende de repostería; no le importa los quehaceres de la casa, siendo poca familia; tiene buenas referencias; y una criada de cuartos o comedor; tiene referencias. ...-2934. O2 16123 3-5 May.

SE OFRECE UNA COCINERA española, de mediana edad, sabe de repostería, es limpia, trabajadora y práctica en su oficio; si es corta familia, ayuda a la limpieza. Informes: U-6760 O2 16194 3-5 May.

DESEA colocarse cocinero y repostero joven para hotel o casa particular, tiene referencia de la última casa donde ha prestado servicios; sin pretensiones. Informes, Compostela ..., teléfono M-4509. O2 16207 3 my 5

SE DESEA colocar una muchacha española para cocinar y limpiar o de criada de mano, tiene referencias de la casa que ha trabajado, teléfono I-...245. O2 16216 3 my 5

SE OFRECE SEÑORA de mediana edad, buena cocinera, para cocinar y ayudar, es de color; tiene buenas referencias y duerme en la colocacin. ...-5241. O2 16119 3-5 May.

SE DESEA COLOCAR una joven española, para cocinar, sabe repostería; no le importa hacer alguna limpieza. Telf. F-6087. O2 16128 3-5 May.

COCINERO-REPOSTERO, asiático, desea colocarse en casa particular; cocina excelente a la criolla, española y americana, sabe cumplir con su obligación; también tiene recomendaciones. Informes: F-4221. O2 16102 3-6 May.

SE DESEA COLOCAR una española, de mediana edad, para cocinar y limpiar, a corta familia, cocina criolla y española; lleva tiempo en el país, y sabe cumplir; tiene referencias. Informes: M-6332. O2 16172 3-5 May.

UNA INGLESA, MUY BUENA cocinera, desea colocarse; tiene buenas referencias. Informes: F-6085. O2 16178 3-6 May.

UNA SEÑORA INGLESA, desea colocarse como cocinera, manejadora o lavandera, habla inglés y español y es muy aseada. Pregunten por De... Telf. A-2734, Puerta Cerrada número 40. O2 16139 3-6 May.

SE DESEA COLOCAR una muchacha española, para cocinar o limpiar, a corta familia; criada de mano o comedor. Informes: Telf. A-2991. O2 16167 3-6 May.

COCINERO CON MUY BUENAS referencias. Hago dulces, voy barrios extremos. Telf. M-6877. Pregunten por Gregorio; no tengo pretensiones suplico den el aviso claro. O2 16149 3-6 May.

SE DESEA COLOCAR una joven española, de cocinera, sabe hacer dulces, si es corta familia, ayuda a la limpieza; tiene buenas referencias. Informes: M-5895. Manuela. O2 16161 3-5 May.

COCINERO JOVEN ESPAÑOL, se ofrece para casa particular, sabe las ... cocinas, práctico en repostería, limpio y económico; tiene buenas referencias. Informes: Telf. A-9704. O2 16096 3-5 May.

SEÑORA ESPAÑOLA, repostera y cocinera, de mediana edad y conocedora de su oficio, se ofrece con buenas referencias. Dirección: Campamento General Machado, Antiguo Mercado «La Purísima». M-3442. O2 16131 3-5 May.

SE OFRECE UNA JOVEN española, para cocinar y limpiar, a corta familia, sabe su obligación, y tiene referencias. Informes: Telf. M-2464. Regina. O2 16173 3-5 May.

JOVEN español desea prestar servicios en casa particular, conoce las ... cocinas, principalmente la francesa, es buen repostero, con referencias de buenas casas. Informan, FO-...137. En la misma se coloca una cria... para todo el servicio, tiene buenas referencias. O2 16074 2-5 May.

SE OFRECEN

SE DESEA COLOCAR una joven extranjera fina, para cocinar o para cuartos y coser, que casa fina; tiene muy buenas referencias. Llame al teléfono: M-2874. Habitación 17, Armas 17. O2 15721 30-5 May.

DESEA colocarse joven española para cocinar y limpiar, sabe lavar y planchar. Tiene referencias, y sabe cumplir con su obligación, duerme fuera. A-9351. Pregunte por María Fraga. O2 16019 2 my 5

UN CHINO JOVEN, cocinero, desea colocarse para casa particular, en la ciudad o para campo, sabe cocinar criolla y americana, repostería y pastelería y pan, estilo americano; tiene buenas referencias. Informes: Guillermo Ah Kawong, calle Compostela número 37. Telf. A-6156. O2 15979 2-5 May.

SE DESEA COLOCAR una señora española, de mediana edad, para cocinar y limpiar; tiene referencias; no tiene inconveniente en ir al campo. FO-2728. O2 15974 2-5 May.

DESEA COLOCARSE una señora blanca, de mediana edad; lo mismo en comercio, que en casa particular; sabe cocinar a la criolla y a la española y con buenas referencias. Informes: Telf. M-5683. O2 15949 2-6 May.

DESEA COLOCARSE una señora, de color, para cocinar y ayudar a la limpieza, o para cocinar nada más; duerme fuera. Telf. M-4290. O2 15948 2-5 May.

O-3 Manejadoras

MANEJADORA, DESEA cuidar un niño recién nacido o que camine; limpieza de habitaciones o zurcir; tiene paciencia para el cuidado que necesitan, y tiene referencias. FO-3113. O3 16136 3-5 May.

SE OFRECE una muchacha, 15 años, para manejar un niño o para limpiar, tiene referencias, Albina, teléfono M-6347. O3 16221 3 my 5

O-5 Jardineros

DESEA COLOCARSE experto jardinero, español, puede hacer cualquier otro trabajo, como fregar máquinas, ayudante cocina, limpieza, etc.; inmejorables referencias. Telf. A-4792. O5 16141 3-5 May.

SE OFRECE experto jardinero japonés, un verdadero jardinero, sin pretensión, sabe hacer cualquier otro trabajo; tiene buenas recomendaciones. Teléfono A-6931, O-Reilly No. 102. O5 15864 1-6 mayo

O-6 Choferes

DESEA COLOCARSE un chofer español, experto en toda clase de máquinas; conoce de mecánica, con 17 años de práctica en el manejo, San Martín número 10, apartamento número 15, casi esquina Infanta. C. Fernández. Telf. U-4510. O6 16292 4-12 May.

DESEA COLOCARSE chofer español, experto en toda clase de máquinas y mecánica, sin pretensiones, y con referencias esmeradas de buenas casas. Telf. A-4792. O6 16142 3-5 May.

SE DESEA COLOCAR un chofer, con 8 años de práctica, sabe también de jardín y otros trabajos domésticos. Para más informes: San Lázaro 309. Telf. U-1119. A todas horas. O6 16168 3-6 May.

CHOFER-MECANICO, joven japonés, desea colocarse en casa particular; tiene buenas referencias de las casas donde ha trabajado. Informes: A-9814 O6 15967 2-6 May.

O-7 Costureras, Modistas

SE OFRECE UNA BUENA bordadora en máquina y costura por figurín, para coser en casa particular, por horas o semanal. Avise: F-3704. O7 16288 4-6 May.

O-8 Lavanderas y Lavanderos

DESEA COLOCARSE una asiático, lavandero y planchador, en casa particular. Telf. U-7902, Zanja 45, primer piso. O8 15298 27-4 May.

O-10 Oficinistas

TENEDOR DE LIBROS, competente, ofrece sus servicios. También acepto otro trabajo comercial y llevar la contabilidad. Referencias a satisfacción. Dirigirse por escrito o personalmente a Sol número 52. José M. Balserio. O10 16112 3-6 May.

SE OFRECE HOMBRE JOVEN, experto en Contabilidad; habla inglés y entiende de correspondencia; referencias de Compañía Americanas. J. S. M-1384. Apartado 2033. O10 15376 27-4 Mayo

JOVEN, HABLA INGLES, con práctica y conocimientos generales de Oficina, solicita trabajo fijo o por horas de Contabilidad: (Libros atrasados, 1½%, impuesto utilidades), Correspondencia inglesa y española, vendedor, cobrador, etc. También taquimecanógrafo en español, hablando inglés. Buenas referencias. I-2696. O10 16011-16012 2-9 May.

O-12 Ofertas-Varias

MATRIMONIO SIN HIJOS, solicita empleo de encargado de casa de inquilinato; conoce mecánica y pintura y tiene quien lo recomiende. Informes: Lucena 23, entre Zanja y San José, habitación 9 y 10, de 9 a 11 a. m. O12 15909 2-6 May.

ENGLISH speaking woman seeks work with ladies or gentleman, city or country, any kind of work. Please call, FO-2613. O12 16170 3 my 6

SE DESEA COLOCAR una señora, para cocinar y limpiar o para cocinar y lavar; tiene inmejorables referencias de la señora con quien trabajó últimamente. M-6307. O12 15972 2-5 Mayo.

JOVEN ESPAÑOL, ofrece sus servicios a casa particular, sabe fregar máquinas y entiende de jardín. Telf. A-1969. Pregunten por Vizcaya. O12 15715 30-4 May.

DESEA COLOCARSE un joven de 19 a 20 años, que sirve para mensajero, bien para un establecimiento o botica, pues conoce bien todas las calles de La Habana, y maneja bien bicicleta. Informes: Botica, Reina número 55. Telf. M-4466. Roberto. O12 15474 28-4 May.

SE COMPRAN

C-1 Casas

CONTADO Compro
CASAS EN LA HABANA
TAMBIEN COMPRO GRANDES EDIFICIOS
ALBERTO HERNANDEZ
APARTADO No. 174. BAÑOS No. 10
HABANA. VEDADO.
C1 15905 1-11 May.

C-4 Establecimientos

SE DESEA comprar una bodega buena a cambio de gran propiedad que renta $80, ocupada por comercio importante. Se da y se admite vuelto en efectivo. Informes, Neptuno 28, café El Fénix, su dueño. C4 16050 2 my 6

C-5 Muebles y Prendas

A-7757 COMPRO MUEBLES general. Liquido casas completas.. Huéspedes, hoteles, etc. Baúles, maletas, oro viejo, antigüedades. Efectos profesionales, libros, pianos, máquinas coser, escribir. Acudo día festivo. C5 16291 4-11 May.

SE COMPRAN

COMPRAMOS JOYAS y monedas de oro y de plata, antiguas o rotas; oro en todas cantidades, pagando el mejor precio. Inmediatamente se verá atendido. Telf. A-3650. Obrapía 105. C5 16231 4-12 May.

A-7795: SE COMPRAN muebles modernos de todas clases. También se alquilan y venden muebles de uso. Muy baratos. Monte 85. A-7795. C5 16140 3-18 May.

M-3209: COMPRO MUEBLES, pianos, radios, victrolas, objeto Arte, oro, prendas, antigüedades, máquinas Singer, escribir, baúles, maletas, ropa. Liquido casas completas. Pago bien. Operación rápida. M-3209. C5 16145 3-6 May.

A-4559. COMPRO muebles finos, corrientes, antigüedades, objetos Arte, baúles, maletas, máquina coser, escribir. Liquido casas completas, ropa hombre, oro, porcelana, piano. Negocio rápido. A-4559. C5 16169 3-6 May.

C-12 Objetos-Varios

COMPRO Y VENDO Toda clase de maderas y casas, para demoler. Liquido un gran lote de maderas, propias para hacer trabajos económicos. A $10.00, $15.00 y $20.00, el millar de pies. Muchas puertas y tablones de cedro, Concha número 10-A., entre Fábrica y Reforma. C12 15782 30-11 May.

COMPRAMOS OBJETOS de Arte, porcelanas, bronces, etc., lámparas finas exclusivamente, neveras, porcelana, juegos cuarto modernos. "La Regencia", Suárez 8 y 10. Telf. A-6628. C12 15981 2-17 May.

SE VENDEN

V-1 Casas

GANGA: ESQUINA VEDADO 19 Y 14 $5.25 VARA. Se vende la esquina, con frente a la calle 19, a la acera de la sombra, con 27 varas de frente, por 30 de fondo. Incluyendo en este precio las aceras por la calle 19, que están pagadas. Informa: Sr. Díaz. Telfs. M-7070 M-7058. V1 14772 22-7 May.

VENDO en calzada (a la entrada), casa solar completo, $11,500. Otra en la misma, $9,000. Otra en calle 23, $10,000. Otra calle 6, en $7,000. Teléfonos F-4044 y F-4817. V1 16212 3 my 6

$400.00 CONTADO Y $1,000.00 a pagar con mensualidades, vendo casita mampostería, nueva, portal, sala, comedor, dos cuartos. Situada: Línea tranvías Almendares. Dueño: Suárez 3, 1 o 7, tarde. V1 16080 2-11 May.

GANGA: POR $2,500 PUEDE hacerse de una hermosa casa que vale 10,000 pesos en la calle de Santa Catalina, cerca del Colegio de Lourdes y Maristas, parte alta, a la brisa, agua abundante; tiene comodidades para varios de familia. Informes: M-5564. V1 15808 30-4 May.

SE VENDE precio situación, casa moderna, mampostería, portal, sala, galería, dos baños, siete cuartos, mucho terreno atrás, Pocito 76 entre Lawton y San Anastasio. V1 16077 2 my 9

VENDO una propiedad que costó 22,000 pesos en 9,500 pesos, tiene 2 casas al frente y 6 apartamentos al fondo, renta 180 pesos, tiene 260 metros. Monte y Cárdenas, café, Olegario García. V1 16076 2 my 5

VEDADO. Ganga, vendo solar de 683 metros, con dos casas al frente, precio, $7,000. Es ganga, Quintana, Chacón 23. Telf. FO-2188.

GANGA. Vedado, chalet moderno, 7 plantas, 5-4, y demás servicios, precio, $12,000. Costó $35,000. Véalo hoy mismo. Es ganga. Quintana, Chacón 23. A-7733. V1 16029 2 my 5

ALMENDARES: VENDO CASA menos de la mitad de su valor. Fabricación de primera. Mucho terreno. Para verla, su dueño, San Rafael número 143-A. V1 15984 2-6 May.

PROPIA para fabricar 12 casitas en en centro de la Habana. Se vende la esquina de San José y Manrique por la mtad de su costo; para más informes: Zanja 143. Mr. González. Teléfono: M-4163. V1 15803 30-16 mayo

MIRAMAR QUINTA AVENIDA. Horrorosa ganga. Espléndida casa de esquina, buena acera, dos solares. Bajos, sala, salta, comedor, baño, servicio y garage dos máquinas; altos, gran hall, seis cuartos, dos baños. Informes: Delmonte, Habana 82. Telf. A-2474. V1 15783 30-5 May.

EN NEPTUNO ENTRE Galiano y Belascoaín, vendo sin intervención de Corredores, casa una planta, con establecimiento. Dueño: Aguila 56, altos, de 1 a 4. V1 15713 30-5 May.

SE VENDE UNA CASA, sita en Ayesterán 27, entre Tulipán y Concepción, con 360 varas quadradas. Informes: Villegas 75, bajos. V1 15436 28-8 May.

CAMBIO: POR TENER que cambiar de aires. Se desea permutar dos chalets en el Vedado, por casas en el Reparto Mendoza o en otro lugar alto de la Víbora. Informes: C. Moreno Telf. A-1469. Habana 51. V1 15511 28-5 May.

GRAN OPORTUNIDAD: Se vende casa, calle 4, Vedado, (próxima Avenida al Cerro), entre 21 y 23, 550 metros superficie. Informes: Cuba 111, bajos, 8 a 12 m, 2 a 5 p. m. V1 15720 30-7May.

VEDADO, PASEO $22,000. Espléndida y hermosa casa, dos plantas, moderna, un solar completo, en lo mejor de Paseo; otra, una planta, cinco habitaciones, garage, tres para criados, $11,500; otra, Calle 17, situación admirable, dos plantas, $32,000, de esquina, ocho habitaciones y demás. Gerardo Mauriz, Empedrado 30. M-7586 FO-7815. V1 15704 30-6 May.

VENDO magnífica casa, precio situación, dos plantas, moderna, una cuadra Prado, facilidades pago, admito cambio. Informan, San José 2 A, bajos. V1 15556 28 my 5

SE VENDE MUY BARATA la casa Merced número 5, de dos plantas, y en cada una tiene sala, comedor, dos cuartos, cocina y servicios sanitarios. Informes: Telf. F-1217. V1 15654 29-4 May.

VENDO 10 CASAS JUNTAS. De altos y bajos, por menos de mitad del precio de su valor. Placas de techos y fabricación, de lo mejor. Pueden venderse en dos lotes. Cada casa, sala, comedor, tres cuartos. Admito corredores y facilidades en el pago. Prensa 19, esquina San Cristóbal. Dueño: Daoiz 15, altos. Telf. I-4309. Sr. Sierra. V1 15162 26-4 May.

GANGA: CASAS APARTAMENTOS EN CONSTRUCCION, $6,500. Se vende en la calle 17, esquina a la 24, Vedado, con la construcción muy adelantada, para cuatro apartamentos y terreno de 24 x 22.66 metros. Solamente el terreno lo vale. Informa: Srta. Angelina Camp. Telf. F-2474. V1 14770 22-7 May.

FRENTE AL PARQUE CENTRAL y con frente a otra calle, por el fondo, vendo gran casa de cantería, dos plantas y una superficie de 730 metros. Facilidades. Lluria y Estrada. A-7656. V1 15175 26-26 May.

Los Económicos del DIARIO. Los LEE quien puede pagar. Departamento de Clasificados, entrada principal del EDIFICIO. PRADO 103. TELEFONO A-3333

SE VENDEN

GANGA: GRAN CASA, VIBORA, EN $8,000. Se vende, en la calle Alcalde O-Farrill, entre Estrada Palma y Libertad, solar de 24 x 59 varas, de dos plantas, con jardín, portal, recibidor, sala, comedor, escalera a los altos, hall, cuarto de costura, pantry, cocina, cuarto y servicio de criados, y en la planta alta, cuatro grandes habitaciones, baño, etc. En cuerpo aparte, garage de dos plantas, gran patio y jardines laterales. Informa: Sr. Gonzalo Rodríguez. Telf. I-2929. V1 14769 22-7 May.

SE VENDE CHALETS 2 plantas, en lo mejor del Vedado, acera de sombra y brisa. Calle 10 número 150. Telf. F-4825. Precio: $14,000. V1 16154 3-6 May.

V-2 Solares

VENDO SOLAR EN EL VEDADO, mide 340 metros, con 3 habitaciones mampostería. Lo doy muy barato. Informes: Calle 17, entre 28 y 30, número 3. V2 16148 3-7May.

VEDADO: SE VENDE un solar completo, pegado a la Calzada. Informes, el dueño. Telf. U-3488. V 2 15042 25-5 May.

¡GRAN OPORTUNIDAD! ¡Puede convertir algo improductivo por magnífica renta! Cambio por solar yermo en Repartos, o pequeña finca, cerca Ciudad; bien situada ciudadela, 14 habitaciones. Puerta Guaguas, tranvías. López, Infanzón 69, Luyanó. V2 15741 30-8 May.

ALTURAS DE ALMENDARES. Solares, Avenida de La Paz, brisa. Lo más alto, 17.87 x 47, en $3,200; otro, Avenida de América, a $4.50 vara, 18 por 47. Gerardo Mauriz, Empedrado 30. M-7586 FO-7815. V2 15706 30-6 May.

SOLARES VEDADO. Esquina 22.66 x 35, a $12.50; brisa, a $13.00; parcela de 14 x 22.66, a $11.50; otra, de 27 x 22.66 a $12.00 metro. Gerardo Mauriz, Empedrado 30. M-7586 FO-7815. V2 15705 30-6 May.

GANGA: VIBORA, $1.40 LA VARA. Se vende solar en la calle D-Strampes, casi esquina a Estrada Palma, con 12 varas de frente, por 58 de fondo. Informes: Sr. Gonzalo Rodríguez. Telf. I-2929. V2 14771 22-7 May.

GANGA EN ALMENDARES 12 X 30 VARAS A $2.00. Se vende parcela, en la Avenida Segunda y calle 8, Reparto Almendares, $300.00 de entrada; resto con facilidades de pago. Informes: Sr. Carrillo. Telf. I-1092. V2 14773 22-7 May.

SOLARES: OFRECEMOS a precio de situación, magníficos solares en Miramar y en el Vedado. Lluria y Estrada, Aguiar 71. Telf. A-7656. V2 15072 25-11 Ma.

V-3 Fincas Rústicas

VENDO BONITA FINQUITA, 30 minutos de La Habana, luz, buena agua casa madera. «La Ursula», entre Arroyo Arenas y Punta Brava. Precio: $2,500.00. Telf. F-4825. V3 16272 4-7 May.

VENDO FINCA DOS caballerías, frente Carretera, esta provincia, buenas casas, buen pozo, luz eléctrica. Precio situación. Informes, su dueño. Telf. M-5563. V3 15786 30-5 May.

TERRENOS PROPIOS PARA pequeña finquitas, alrededores Ciudad, a pagar un centavo vara, durante 100 mensualidades. No tiene que dar entrada, y no paga interés. Agua, luz, ómnibus. «Campo Alegre», entrada Diezmero. Capitán Miranda. Nacional Trust Company, Cuba y Obrapía. V3 15590 29-9 May.

FINCAS: PROXIMAS a Habana, ofrecemos a precio de situación, fincas de recreo y labor, con frente a principales carreteras, y desde una caballería en adelante. Lluria y Estrada, Aguiar 71. A-7656. V3 15071 25-11 May.

FINCA, 15 KIL. DEL CAPITOLIO. Buena finca, dos y media caballerías, moderna y amplia casa de vivienda; casa para encargado: casa de maquinaria, establo, arboleda, muchas vacas y todo lo que puede necesitar una finca. Precio: $15,000; otra Carretera Central, Calmito, dos caballerías. Lo más alto, $7,500. Gerardo Mauriz, Empedrado 30. M-7586 FO-7815. V3 15703 30-6 May.

SE VENDE. Estupenda finca de recreo, situada en el Hollywood de Arroyo Arenas, propia para familia rica y de gusto refinado; tiene 9,360 metros de terreno. Véala y haga su oferta. Reparto San Pedro, Carretera Central, entre La Lisa y Arroyo Arenas. F-4047 A-9543. V3 14204 18-18 May.

SE VENDE UNA FINCA de dos caballerías de tierra, en la Carretera Central, antes del Cotorro, con una magnífica arboleda y buena aguada. Informes: Monte 463. Telf. A-3191, o de 12 a 2. U-5681. V3 15230 26-4 May.

V-4 Establecimientos

VENDO FONDITA: El mejor barrio de esta Capital, $15.00 diarios de venta. Precio: $125.00. Me urge la venta. Monte y Cárdenas, vidriera, Cuenya. V4 16237 4-7 May.

SE VENDE EN UNO de los mejores barrios de esta Capital, un establecimiento de víveres, por lo vistoso y hermoso del local. Se puede dar un gran impulso. Largo contrato y módico alquiler. Informan: Galiano número 84. V4 16244 4-9 May.

SE VENDE EN $60.00 un buen negocio de compra-venta. Informes: Félix A. Angell, Reina 69. V4 15998 2-5 May.

SE VENDE, propia para matrimonio, casa huéspedes, chica, poco alquiler, todo alquilado, muchos abonados. punto inmejorable. Tacón 2, señor Raola. V4 16028 2 my 7

BUEN EGOCIO, POR TENER que ausentarme. Se vende una tintorería, con buena clientela. Informes: Luz y Habana, bodega. V4 16147 3-7 May.

EXTRAORDINARIO NEGOCIO: Con solamente unos $5,000.00 mano, puede comprarse farmacia, situación, instalación inmejorables, casa nueva, Calzada, $12,000.00 existencia, enseres; promedio venta mensual, sobre $2,400. Bajísimo alquiler. Gastos mínimos. Oportunidad única. Escriban: Sr. López, Aguacate 13, altos. V4 16182 3-13 May.

CAMBIO, VENDO, COMPRO. Bodegas. Tengo una bodega en $1,500, con $800.00 de contado. Muy cantinera, sola en esquina. Poco alquiler, en Jesús María. Costó $9,000. Informes: Tamargo, San José y Belascoaín, café, de 2 a 4.

CAMBIO UNA BODEGA por una casa. La bodega, vale $4,000. Doy vuelto o lo admito. Informes: Tamargo, San José y Belascoaín, café, de 2 a 4.

VIDRIERA: VENDO una vidriera de tabacos y cigarros, en $300.00, o la arriendo a persona del giro. Informes; Tamargo, San José y Belascoaín, café, de 2 a 4. V4 15744 30-10 May.

SE VENDEN

MAGNIFICO NEGOCIO. Por tenerse que embarcar para España, se vende la panadería «La Panificadora», en Morón. Es la mejor montada que hay. Tiene amasadora, sobadora, galletera, motor elértrico, camión de reparto y carro; con dos hornos y elabora dos sacos de harina. Se vende de muy barata. Para entenderse con su dueño, en la misma. V4 15306 27-27 May.

SE VENDE BODEGA, sin existencia. Buen barrio, Perseverancia y Virtudes, con contrato. Poco alquiler. Telfs. A-2996 FO-1926. V4 15313 27-5 May.

SE VENDE CAFE-CANTINA, en 800 pesos, con facilidad de pagos. Punto ideal. Apropiado para poner «figón» Informes: Egido 17, vidriera, Sr. Elías. V4 15207 26-5 Ab.

V-5 Muebles y Prendas

VENDO TODOS los elegantes muebles de mi casa, sala, comedor y cuarto. Todos Arte Moderno, San Lázaro 328, altos, entre Belascoaín y Gervasio. V5 16274 4-10 May.

SE VENDE UN JUEGO de comedor y tres lámparas. Informan: Obispo núm. 66. V5 16174 3-6 May.

EMBARCO URGENTE. Vendo cuarto, tres cuerpos, Arte Moderno, dos cuerpos, coqueta, vestidor, $48.00; recibidor, con espejo, $48.00; comedor Foturista, $65.00. Marina 16, edificio Echevarría, bajos, izquierda. V5 16187 3-9 May.

JUEGO DE TRES CUERPOS, $50.00; sala, $20.00; Concha entre Luco y Justicia, Luaynó, Mueblería Mastache, «El Palacio de los Muebles». Nota: Vendo también a mueblistas. V5 16138 3-5 May.

POR EMBARCARME VENDO juego de cuarto señorita; juego de sala, esmaltado y tapizado, todo nuevo; juego comedor, buen estado. (Por lo que ofrezcan). Pedro Pernas 77. V5 16144 3-6 May.

VENDO ELEGANTE JUEGO cuarto, sala, comedor, lámparas y mesa-teléfono. Todo modernísimo, por la tercera parte de su valor. Concordia 31, altos, esquina San Nicolás. V5 15993 2-17 May.

MAQUINAS DE COSER «Singer», ovillo central e industriales. Tenemos gran surtido, con facilidades de pago. Tenemos piezas de repuesto, todas clases. Compramos y cambiamos. Pagamos doble. Angeles 36 y Sitios. Telf. A-8861. V5 16006 2-17 May.

VENDO LUJOSA BIBLIOTECA, Renacimiento Español; también un bargueño. Se dan baratísimos. Concordia 31, altos, esquina a San Nicolás. V5 15992 2-8 May.

MUEBLES CLASICOS y Arte Moderno, muy baratos, al contado y a plazos. Fabricación rápida a elección del cliente. Liquidación de enormes existencias, así como joyería, lámparas, etc., con el fondo y mensualidades que convenga al comprador. Cambiamos y alquilamos muebles, con opción a comprarlos, incluso los de lujo, rebajando la mitad de lo pagado. La Casa Ruisánchez, (que anuncia la verdad) Angeles 13, esquina a Estrella, (del 25 al 31). Telf. A-2024. V5 15516 28-8 May.

FAMILIA PARTICULAR, vendo barato juego sala, recibidor, cuartos, comedor, nevera, máquina ovillo chasselong, mesa-teléfono, ortofónica Victor, sillones-portal, librero, lámparas. San José 97 bajos. V5 15773 30-7 May.

MEDITE. Y no malvenda sus muebles, que sacará poco dinero. Nosotros, apreciándoselos bien, se los cambiamos por joyas finas, modernas y baratas. Compramos también, oro y platino, objetos de arte y joyas antiguas y modernas. Pérez y Castro, Compostela 169. Telf. A-1319. V5 15550 29- 14 May.

UN PESO SOLAMENTE para adquirir juego cuarto magnífico; burós, desde $7.00: butacas, sillas, $1.00; libreros. Todo, con increíbles facilidades pago. Aceptamos muebles usados, como pago, fondo. «La Predilecta», San Rafael 171, entre Oquendo y M. González. U-1729. V5 15537 28-14 May.

«UNA CASA COMPLETA» de muebles y lámparas, por $10.00 mensuales, un juego cuarto, juego comedor, juego sala, nevera, 3 lámparas, 2 sillones portal, una cama de niño, una fiambrera. Todo por $10.00 mensuales, libre conducción «La Comercial» Neptuno 153 V5 12783 6-6 May.

MUEBLES EN ALQUILER. Oportunidad única. Liquidamos preciosos juegos de cuarto desde 50. 80. 100, 120. y 250 pesos. Modernistas. Juegos sala y recibidor desde $20.00 comedor. Arte Moderno, caoba, desde $45.00. Muebles de niño, Neveras. Atractivas, facilidades de pago. Compramos, cambiamos, alquilamos. Cao y Varela, Angeles 29. Teléfono A-3416. V5 14836 23—23 May.

MUEBLES. Juegos de cuarto $35, uno 3 cuerpos $70; comedor desde $30, Arte moderno $68 estilo Renacimiento $110; juego sala $20; recibidor $25; juego niño $15; camas $4; sillones portal $8; mesas correderas $3; tablas $5; arreglamos y barnizamos muebles. Infanta 88. Telf. U-4352. Cao y Pita. V5 15888 1-9 mayo

«UNA CASA COMPLETA» por $15.00 mensuales, juego sala, juego comedor, juego cuarto, nevera, tres lámparas, mesa-teléfono, dos sillones portal, 1 cama hierro 1 fiambrera, 1 sombrerera y una mesa-escritorio. Todo por $15.00 mensuales, libre conducción. «La Especial», Neptuno 159 V5 12782 6-6 May.

V-6 Maquinarias

CILINDRO-APLANADORA. Por embarcar, vendo en el 30 por ciento de su valor, aplanadora Aveligg Powtter, de 12 toneladas. Está alquilada y renta $100.00 mensuales. Informes: Maloja 149. V6 15716 30-7 May.

SE VENDEN 2 TORNOS,2 taladros y recortador, 1 segueta mecánica y 1 piedra esmeril. Informes: Sr. Graells y Compañía, Omoa número 92. Telf. A-4802. V6 15620 29-9 May.

MAQUINARIA. Motores gasolina, petróleo, vapor, alcohol y eléctricos, tuberías y aparatos de regadío y cuanto alcance el ramo de la mecánica, a precios de trastos viejos. Una Delco con batería. Cerro 695, I-6389. Casa Manolo. V6 15567 28 my 28

V-7 Automóviles y Accesorios

SE VENDE BARATA una cuña Ford 1927, con carrocería, camión reparto. Talleres Rasquín, Estrella y Hospital. M-3282. V7 16283 4-9 May.

VENDO CUÑA CHEVROLET, del 28, abierta, magnífica pintura y gomas. Muy barata. De 12 a 2. Dueño: M. Rodríguez número 22 y Lacret, Santos Suárez. V7 16296 4-7 May.

SE VENDEN

VENDO CUÑA CERRADA Chevrolet, está casi nueva. Tomo carro pequeño en parte de pago. Carlos III número 12, garage «Manatí». V7 16301 4-8 May.

GRAN OPORTUNIDAD. Por embarcarme, vendo un automóvil «Nash», cerrado, tipo Limousine, de 7 pasajeros, vestidura de cuero, 6 ruedas. Como nuevo. Ultimo tipo y de poquísimo uso. Informes: «El Aguila», Neptuno y Aguila. V7 16190 3-5 May.

GANGA: POR EMBARCARSE. Se venden dos automóviles Chevrolet; una cuña, $150.00; uno cerrado, $780.00. Para informes: Marina 32. Telf. U-2368. V7 16192 3-6 May.

VENDO DOCHE DEL 27, abierto, completo. Véalo y ofrezca. Garage, San Indalecio, entre Enamorado y San Leonardo, Santos Suárez. I-2545. V7 16986 3-5 May.

SE VENDE una cuña Oldsmobile, en buen estado y se da barata, verla e informes, Luz 25 o San Felipe número 3. A todas horas. V7 16079 2 my 8

SE VENDE UN CAMION Chevrolet, con carrocería abierta, Quinta número 48, entre D. y E. V7 16005 2-5 May.

CUÑA FORD. Ultimo tipo. Una verdadera ganga. Puede verse en San Miguel, entre Oquendo y Soledad, garage. V7 15954 2-8 May.

VENDO FORD. Compro Sedan, cuatro puertas; Tudor, dos puertas; camión del 28 al 31; camión Chevrolet, del 28 al 31. Sr. Pérez. M-2270. V7 16007 2-17 May.

VENDO AUTOMOVIL ESSEX», de dos puertas, en muy buenas condiciones, motor, pintura y vestidura. Puede verse: Garage «Ambos Mundos», Blanco 16. Pregunten por Manuel. V7 15960 2-6 May.

SEDAN «BABY MARMON», bonito, moderno y a un precio inverosímil. Aproveche esta ganga y venga pronto a buscarlo. «El Relámpago», Concha núm. 113. V7 15932 2-6 May.

SE VENDE UN HISPANO SUIZA, todo nuevo, motor a toda prueba. Verlo: Animas 177, entre Oquendo y Soledad. En la misma, se vende un Chrysler 72. V7 15947 2-7 May.

VENDO CHEVROLET del 27, chapa 21820, vidriera café «Corona», Reina y Amistad, de 2 a 4 p. m. V7 15975 2-5 May.

SE VENDE UN CHRYSLER 75, tipo Sport, manejado siempre por su dueño. Para verse, de 8 a 11, en 23 esquina J., Vedado. Informes: F-2974. V7 15731 30-9 May.

GRAN TALLER DE CHAPISTERIA. Reparación en general de radiadores, pintura «Duco», soldadura autógena, de Enrique Padilla. Infanta 5, entre Jovellar y San Lázaro. Telf. U-7267. Esta casa pinta con «Duco» todas las reparaciones de los trabajos de chapistería, con precios muy reducidos y con toda garantía, en las reparaciones generales. Mi interés es que sea usted cliente para siempre. V7 13462 JIR. Ind.

V-8 Instrumentos de Música

ASOMBROSA LIQUIDACION: Pianos desde $10.00, alemanes, franceses, americanos, algunos superiores, por desalojar local. Nuevos. Muy baratos. Alquiler, desde $2.00. Almacén Pianos Prats. Neptuno 70. V8 16268 4-9 May.

VENDO ORTOFONICA legítima «Victor», automática, lujoso gabinete, veinte discos modernos, $8.00.; otra de maleta, «Victor», forro de piel, viente discos, $9.00. San Joaquín 38, altos. V8 16146 3-6 May.

RADIOS "MAJESTIC" 1932. Circuito Superheterodynos, Multi-Mu, Péntodo, a plazos, solamente, $5.00 mensuales, admitiéndole como fondo, parte pagos, radios, radiolas, ortofónicas, pianolas. Solicite una demostración, Gloria 151, bajos. M-7279. V8 15911 2-8 May.

PIANO completamente nuevo, se da por lo que ofrezcan. Monte 18 entre Aguila y Angeles. V8 16078 2 my 5

SOBERBIA OPORTUNIDAD: Victrola «Victor», lujosísimo gabinete, casi nueva, muchos discos. Regalo $10.00; también colección discos ópera, «Sello Rojo», $0.20, cada uno. Gloria 151, bajos. M-7279. V8 15910 2-6 May.

POR REDUCIRME, vendo una pianola marca «Carola-Pleyer», y una nevera marca «Frank Robins», y otros cuadros de arte. Informes: San Francisco de Paula 27 y 29. Carretera de Güines. V8 15952 2-4 May.

MAGNIFICOS pianos, $15, $25, $60, $100. Buenísimos, valen triple. Véalos. Regio armonium Estey, doce registros, perfectas condiciones. Baratísimo. Varios cuadros, sillas. Reina 74. Lealtad, Campanario. V8 15726 30 my 6

GRAN PIANO «MONARCH». Casi nuevo, a tono de orquesta. Igual tocará fuente estudio que una sonata Bethoven. Se da casi regalado. Dragones, frente Teatro «Martí». V8 15361 27-5 May.

V-9 Utiles de Oficinas

EQUIPO DE OFICINA. Escritorios, Libreros, Archivos, Gavetas, Cajas Seguridad, Tarjeteros, Kardex, Satélites, Butacas, Máquinas escribir, sumar, de cheques y otros enseres de gran Compañía. Se liquidan. Compostela 53. V9 15781 30-8 May.

V-12 Objetos-Varios

UN BUEN NEGOCIO, para uno que se quiera casar, vendo todo regalado. Urge venta, por irme para el extranjero. Un juego de cuarto, regio, moderno, nuevo, que costó $200.00; mesa de comer; mesa de cocina; 5 sillas y doss illones; una gran venta de café; molino de motor, de café y una pesa; una cría de gallinas y una chiva y todos los útiles de cocina y varias cosas más. Todo por $200.00. Josefina y Avellaneda, Víbora. Pregunten por Jesús Alonso. V12 16243 4-7 May.

A LOS QUE TENGAN finca: Aprovechen posturas de frutales y de café. Precio, casi regalado. Telf. I-2771. V12 16230 4-7 May.

POLVO "KATOL". Mate las chinches y demás insectos. Inofensivo y no mancha. Acompañando este anuncio, precio especial: 25 centavos. El Sol Naciente. Obispo 80, esquina a Villegas. V12 16223 3 jn 2

SE VENDE EL DESBARATE de la casa F. número 36, Vedado. Puede visitarse, de 9 a 12, y de 3 a 6. V12 15733 30-4 May.

BAULES Y MALETAS. Las encuentra en «La Competidora». por la mitad de su valor. Gran rebaja por este mes. Surtido completo. Gloria e Indio. Telf. A-6827. Avelino G. Arango S. en C. V12 12978 8-8 May.

COCOS INDIOS ESPECIAL. Especial, plantas vigorosas, de cuatro, seis y nueve pies de alto, a 50, 40 y 30 pesos el ciento. Ahora tiempo de lluvias siembre muchos cocos, la planta que más adorna y produce. Telf. F-1113. V12 15853 1-4 mayo

PARA LAS DAMAS

PD-6 Interés para las Damas

SE CORTAN MOLDES por figurín, $0.50. Se cortan y entallan vestidos, por $1.00. Se bordan juegos interior, $0.50. Nos hacemos cargo bordar y coser ropa de novia. F-3704. PD-6 16289 4-7 May.

PARA LAS DAMAS

MADAME KUZMA: Ex-Modista de las principales casas de París y Viena. Creadora en sombreros finos, modelados en su cabeza. Transforma toda clase sombreros. Ultimos modelos, desde $1.00. También tiñe sombreros, San Rafael y San Nicolás, (altos). PD-6 16250 4-3 Jun.

SOMBRERERA. No bote su sombrero sin antes verlo Celestina. Hago modelo a su cara, $1.00; reformo, tiño, voy a domicilio. Campanario número 114, esquina a San Rafael A-2492 PD-6 15183 26-5 May.

SOMBRERO. No bote su sombrero sin antes verlo Celestina, hago modelo a su cara, $1.00; reformo, tiño, voy a domicilio. Campanario No. 114, esquina a San Rafael A-2492. PD6 15183 26-5 mayo

EL ULTIMO GRITO de la moda. A precios sumamente económicos, ofrecemos sweaters y juegos de blusas y sombreros de punto. Lo más gracioso y cómodo que se ha ofrecido al público habanero. Casa «Venamí», San Rafael 1 y medio, entre Industria y Amistad. PD-6 15999 2-7 May.

«EL PENSAMIENTO»: Calzado a medida, cómodo, elegante. Especialidad, pies delicados o defectuosos. Hacemos y reformamos zapatos con tela de su vestido. Pasamos a domicilio. Luyanó 37. (Toyo). I-6608. PD-6 15037 25-25 May.

MADAME KUZMA: Ex-Modista de las principales casas de París y Viena. Creadora en sombreros finos, modelados en su cabeza. Transforma toda clase de sombreros, desde $1.00. También tiñe sombreros. San Rafael y San Nicolás, altos. PD-6 12435 4-4 May.

PARA EL HOGAR

PH-6 Interés para el Hogar

VENDO CARBON VEGETAL, $1.20 saco grande. Pídalo: Telf. F-5601. PH-6 15942 2-8 May.

GIROS Y LETRAS

CAJAS RESERVADAS. Las tenemos en nuestras bóvedas, construídas con todos los adelantos modernos y las alquilamos para guardar valores de los interesados. En esta oficina, daremos todos los detalles que se deseen. N. GELATS Y COMPAÑIA. 106 Aguiar 108, esq. a Amargura. G. y L. 12971 8-8 May.

DINERO E HIPOTECAS

SE OFRECE

DINERO. No pierda tiempo. Cuando necesite tomar dinero en hipoteca o pagaré vea a Fernández Alvarez, San Ignacio 50. Telf. A-4432, de 2 a 4. Operaciones rápidas y absoluta reserva. Z s o 16025 2 jun 1

EN PRIMERA hipoteca coloco 4,000 pesos al 8 por ciento en la Habana; hay tres partidas de 800, 1,400 y 2,000, estos se dan a donde guste, la garantía Fernández. Monte 13. ZSO 15851 1-5 mayo

CAMBIO CREDITOS hipotecarios, sobre finquitas de recreo, con fabricación, por Bonos de La República, de Morgan, o Speyer. Aceptándolos a la par. F-4047 A-9543. Z-S-O. 15736 30-8 May.

COMPAÑIA DE PRESTAMOS, Amargura 56. Hacemos préstamos de 50 a 300 pesos, a devolver en un año, con la firma de dos fiadores. Z-S-O. 15627 29-4 May.

DINERO: LO DOY directamente con rapidez y reserva, sobre bóvedas, panteones y automóviles. Primeras hipotecas, pequeñas y grandes cantidades. Módico interés. Telf. I-3167. Z-S-O. 15600 29-5 May.

HIPOTECAS: NO PIERDA tiempo. Tenego la cantidad que necesite para La Habana, Vedado y Repartos, a los mejores tipos de plaza. Operaciones Rápidas. Seriedad. Quesada: Telf. F-5584. Z-S-O. 15217 26-6 May.

DINERO. Doy grandes y pequeñas cantidades en hipoteca desde el 6 por ciento en adelante para la Habana y sus barrios. También tengo para los repartos. Operación rápida y absoluta reserva. JULIO C GRANDA. Obrapía 33. Telfs. M-5921, F-5759 Z s o 14182 17 my 17

Dinero en Hipoteca. En todas cantidades, al tipo más bajo en plaza. Con la mayor reserva y prontitud. MIGUEL F. MARQUEZ. Empedrado No. 16, altos, esquina a Cuba. E. 26 Dic. Ind.

Z-S-T. Se Toma

DINERO: NECESITO EN primera hipoteca, $18,000, $5,500 y $2,500. Garantía superior, buen interés, directamente con el interesado. Informes: Monte 317. A-1988. Z-S-T. 15802 30-5 May.

SE TOMAN $1,500 EN PRIMERA hipoteca, sobre propiedades en La Habana. Buena garantía. Pago interés razonable. Telf. FO-1231. Z-ST. 15785 30-4 May.

TOMO $7.000 primera hipoteca sobre regia casa de dos plantas, moderna, se trata de una buena inversión y no se pierde tiempo. Pago el 9 o|o. Propietario, señor Alonso, I-5970. Z s t 15685 29 m y6

DINERO. La mejor inversión. Necesito $8,000 enp rimera hipoteca, sobre la mejor finca de Managua, frente Carretera, gran casa de mampostería, tres caballerías en explotación; también $8,000 en primera hipoteca, sobre dos caballerías, frente Carretera, en Arroyo Arenas, casa cinco cuartos, tres baños. Planos y detalles: G. Delmonte, Habana 82. Telf. A-2474. Z-S-T. 15784 30-5 May.

LIBROS E IMPRESOS

OPORTUNIDAD. Vendo enciclopedia Espasa, no flamante, barata. Tengo otra a pagar $1.00 al mes. Animas 136, altos. A-5368. L e I 16062 2 my 5

ENSEÑANZAS

E-1 Academias

"INSTITUTO COMERCIAL". ¡Aprovéchese!! ¡¡Apresúrese!! Ahora mismo. Pida inmediatamente informes de nuestra Oferta Especial, por este mes solamente, con derecho a empleo y diploma. Taquigrafía, Mecanografía, Inglés, Teneduría, Aritmética, Caligrafía, Gramática, Ortografía. Belascoaín 98-A Telf. M-1803 Pida prospecto. E1 16195 3-2 jun.

INGLES: SEPA LA VERDAD formidable sobre sistema sin paralelo, modernísimo. Rechace enérgicamente sistemas anticuados. Discípulos en días, dominan pronunciación universitaria (Oxford) británica anteriormente inatenible. Maravíllese adelantando diariamente. Reafírmese aquello infinitamente preciado, inconmensurable: su ambición. Provechosísima, hermosa. Hágalo en cuatro meses. Semana gratuitamente. Compruébelo, $1.00 mensual. Individualmente, $5.00. Absoluta seriedad. Investigue inmediatamente. Profesor: M-3261. Cualquier hora. E1 15699 30-8 May.

ENSEÑANZAS

COLEGIO ACADEMIA CABALLERO. Lema: Cada profesor garantiza la materia que enseña. El director, maestro Normal, con experiencia de 20 años al frente de importantes negocios comerciales. Curso bancario, por el señor Julio G. Duthil, administrador de The Royal Bank of Canada; Teneduría (partida doble), señor R. Casado, experto en contabilidad de la Secretaría de Hacienda. Taquigrafía Pitman original, y Mecanografía al Tacto, por el señor Frank A. Caballero, ex-taquígrafo inglés-español del Chase National Bank de New York, graduado en los Estados Unidos. Inglés, por el competente profesor señor Edgar D-Sola. Asignaturas grupo de Ciencias, doctor Raúl Romero y Jordán, catedrático de la Universidad Nacional. Grupo de Letras, señores José Ramón Valdés Hernández y José Benito Pazó, titulares de la Escuela Normal de Maestros de la Habana. Dibujo y pintura enseñado por el señor Silvio Parra, profesor de la Escuela de Pintura de San Alejandro. Cuotas del Colegio: Preparatoria Inferior, $3. Preparatoria media, $4. Preparatoria superior, $5. Carrera comercial, $5. Tres asignaturas solamente, $3. Neptuno 199, altos. Telf. U-2920. E1 15655 29 my 9

SISTEMA "ALEMANY". ACADEMIA INTERNACIONAL. Unico, moderno, rápido, práctico, garantizado en 2 meses, por ajuste. Sabrá cortar trajes complicados, exactos. Pruebe, quedará encantada. Mi sistema es el preferido. Expido título. Clases domicilio, noche, día y labores gratis. Autora: San Lázaro 131, esquina a San Nicolás. Sucursal. F-3701, Vedado. E1 12617 5-5 May.

ACADEMIA PARISIEN. Corte y Costura. Profesora Europa. Suárez Rey. Se dan títulos. Garantizo la enseñanza. English Spoken. Calle D., entre 12 y 14, Almendares. E1 16106 3-11 May.

APRENDA USTED. En momentos desocupados, desde su propia casa: Ortografía práctica, Mecanografía, Gramática, Aritmética, Contabilidad, etc. Garantizamos enseñarle o devolvemos su dinero. Miles de personas satisfechas, nuestra mejor recomendación. Sea usted otro de ellos; le conviene. Escríbanos, sin compromiso. Gran academia Mercurio, Dragones 42, Habana. E-1 13925 15-16 mayo

"GRAN ACADEMIA COMERCIAL". Inglés, Taquigrafía y Mecanografía. Director: Luis B. Corrales, Reina número 113. Enseñanza personal, sólida y rápida. Obsequio: Clases de Mecanografía, por $1.00 al mes. No pierda oportunidad. E1 13385 11-11 May.

E-4 Escuelas

ESCUELA POR CORRESPONDENCIA. Director: A. M. Aguayo. Cursos de Pedagogía nueva y Pedagogía de Escuelas Secundarias. Pídase el prospecto a Línea 17, Vedado. E4 15004 25-5 May.

E-5 Profesores

BAILES: Prof. Chileno R. CAÑAS. Danzón, son, fox, blue, tango. Aprendizaje rápido. Doy práctica con la enseñanza. Bailes de teatro. Seriedad. Competencia. Clases a todas horas, Empedrado 60. E5 16249 4-9 May.

PROFESOR A DOMICILIO, de Matemáticas y Ciencias para Bachillerato. Preparación para Ingreso de Ingenieros. Referencias. Precios económicos. Telf. I-7189. E5 16099 3-6 May.

PROFESORA DE INSTRUCCION Primaria, con varios años de práctica, en las Escuelas Públicas, se ofrece para preparar niños, para las escuelas particulares. Se reciben óórdóó las particulares. Se reciben órdenes: Telf. F-1068, desde la 1 p. m. E5 16114 3-15 May.

CORTE COSTURA. Profesora titular. Sistema «Parrilla», hace por figurín toda clase trabajos, confecciones, moldes. Doy clases. Al segundo día puede cortar su vestido. Precios por meses o una pequeña cantidad por toda enseñanza. Aprenda a hacer su ropa. Zulueta 36, altos, esquina a Teniente Rey, frente Instituto. Visíteme. M-1395. E5 15980 2-10 May.

PIANO Y SOLFEO, $3.00 mensuales. Canto, violín, guitarra, mandolina. Piezas al mes de empezar. Exámenes trimestrales. Especialidad alumnos haraganes. Vamos a domicilio. A-0225, San Rafael 71, altos. E5 16009 2-2 Jun.

INGLES, TAQUIGRAFIA, Contabilidad Analítica, moderna, Matemática, Gramática, Literatura, etc. Lecciones a domicilio. Profesor Lista, procedente de Universidad. Altas referencias. Honorarios situación. Neptuno 24. Telf. A-5974. E5 15751 30-5 May.

PROFESORA titular ofrece servicios de primera y segunda enseñanza, taquigrafía Pitman, labores, pinturas e ingresos en su Academia, puede atender también. F-3493. E5 15684 29 my 7

BAILES Prof. CHILENO R. CAÑAS. Danzón, son, fox, blue, tango. Aprendizaje rápido. Doy práctica con la enseñanza. Bailes de teatro. Seriedad. Competencia. Clases a todas horas. Empedrado 60. E5 15594 29-4 May.

INGLES. Enseñado por profesora americana. Sorprendentes resultados en pocas semanas. El discípulo leerá, escribirá y hablará el inglés en breve tiempo. Lecciones a domicilio, también. Miss Kapan, Gran Hotel. Teniente Rey y Zulueta. M-9896. E5 15231 26-26 May.

PROFESORA INGLESA, da clases en su casa y a domicilios. Telf. M-8480 E5 15041 25-9 May.

CLASES A DOMICILIO: $8.00, dos horas alternas. Todas, Taquigrafía Gregg y Pittman, en inglés y español, Mecanografía, Aritmetica, Gramática, Algebra, Teneduria, Contabilidad. Preparatoria. Profesor Trujillo I-3803 E5 14778 23—11 May

INGLES, TAQUIGRAFIA, (inglés y español), Teneduría, Cálculos Mercantiles, Mecanografía y Matemática. Clases a $9.00 mensuales, a domicilio. Profesor F. Hitzman, Reina 30 altos. Traduzco también obras o documentos de español al inglés. E5 13733 14-14 May.

E-6 Institutrices

ENGLISH LADY TEACHER wishes employment in good family for summer months or to travel. Write «El Marino». Miss. Hartford. O12 15630 29-6 May.

DE INTERES GENERAL

PROPIETARIOS! Se lamentan que sus casas no se alquilan. ¿Cómo quieren que se alquilen si las tienen abandonadas? Llámenos, y le reformaremos completamente su casa dándole grandes facilidades de pago. Telf. M-6752. Fernández y Cía., Ingenieros- Contratistas. T 15858 1-4 mayo

¡OJO! ¡OJO PROPIETARIO! El único que garantiza la completa extirpación del comején, usando el mejor procedimiento y gran práctica. 10 de Octubre 534. Telf. I-3302. A. Piñol. I-G. 15443 28-28 May.

PANTEON, DOS BOVEDAS, con osario, moderno. Facilidades de pago. Muy barato. Vendo bóvedas a plazos y terreno para fabricar. San Miguel 146, altos. Sr. Escobar. U-7273. T 14497 20-5 May.

El "Diario Hablado" Se trasmite todos los días.

M.E.C.D. 2016

A TRAVES DE LA VIDA

Por HECTOR DE SAAVEDRA

«LA REVANCHA»

Es un libro curioso «estas hojas de papel impreso» que me dedica mi viejo amigo y compañero en la prensa, el señor José Hernández Guzmán, porque hacer una obra original es cosa muy difícil y sólo tienen el privilegio de descubrir el Mediterráneo aquellos conferencistas que nos revelan, verbigracia, lo que es el concepto del honor, que podrá ser especial en algunos pueblos pero que los españoles tenemos muy definido en la leyenda del Cid, en la Historia de la reconquista y en la palabra de «Hernani» que es emblema del honor castellano.

Así pues, no es extraño que sorprenda y cautive un libro que no es un libro sino en la forma, porque en el fondo es un periódico de veinte planas al que no le faltan las noticias de la última hora y las decisiones del último minuto. Y para que la obra sea completa, tiene «fe de erratas» porque según dice deliciosamente: «Dejaría de ser un periódico moderno **La Revancha** si no tuviera más de un error, una mentira o una falta».

Es una idea muy singular la que ha tenido el viejo periodista: hacer un periódico como él lo ha imaginado, con la expresión de lo que le ha enseñado la experiencia y los elementos que le aportan el propio pensar y lo que otros discurren. En su mente va formando cuerpo esta psicología de la prensa y en forma de libro empieza a escribir este periódico, plana por plana, con el método y orden como construía en otro tiempo el diario que tuvo tanto renombre y no poca influencia.

Este número único comienza, muy serio, exponiendo su programa, cosa muy necesaria porque en general los periódicos, aquí, como los partidos políticos y los hombres públicos, no tienen **plataforma.**

Como es sabido se entiende por esta palabra, que es inglesa, el credo o programa político a que se ajusta un partido. Entre nosotros se ha prescindido ya de exponer los propósitos y aún de decir, siquiera, qué intenciones se lleva. Antes se hacían protestas de cubanismo integérrimo, pero eso ha perdido su efectividad desde que Cuba es absolutamente libre e independiente para hacer cuantos desaciertos se le antojen, porque a nadie les importa ni ninguna nación quiere cogérsela.

Así es que resulta una gran novedad un periódico con credo político y «La Revancha» sienta su lema de Paz, Unión y Derecho, lo cual es tan confortante como aquella honradez, paz y trabajo que nos sacó de tantos apuros...

En el editorial, está el espíritu del artículo de fondo que es la brújula del periódico. «De Sócrates abajo, mejor o peor dicho, nada es nuevo». Al contrario —como asegura el articulista que no firma— todo es viejo: **hasta nuestros vicios incorregibles.**

Muy hermosos conceptos se emiten en la primera plana. Siempre ha cabido en ella el sentimiento de lo que es Patria, Nación y Gobierno. En esta época no se cita ya a Víctor Hugo, pero siempre es bonita la literatura romántica.

Y se pasa a la plana segunda y luego a la tercera y así sucesivamente se cubre hasta la vigésima. Es un gran periódico el que ha imaginado el amigo Hernández Guzmán y dudo que a pesar de su extensión a la americana puedan caber todos los materiales que aporta, porque hay que contar con el factor de los anuncios, que toman planas enteras y exigen que haya mucha «Crónica Social» porque el comercio está convencido que la única literatura que atrae al lector es la de «la lista de pasajeros». En ese caso están en un error y la mejor vecindad para el anuncio son los artículos que nadie lee, como el mío, por ejemplo.

En suma: es un ideal un periódico así, que el mismo Hernández Guzmán con el buen conocimiento que tiene de las cosas sabe que es una utopía, pero no la persigue ni sueña con la venerable sombra de Don Quijote de la Mancha porque él sabe por experiencia que no ésta la época de Jesucristo ni de nadie que pretenda regenerar con la virtud y el buen ejemplo. Lo que ha hecho Guzmán es lo que yo he llamado ya «proeza de la imaginación». Ha demostrado que posee los materiales para hacer el Capitolio pero que se guardará muy bien de construirlo.

En todos los artículos que conservan la diversidad que presentan en el periódico, hay materia para discurrir y en muchos de ellos una fina ironía un tanto sarcástica. Sería cosa de comentarlo uno a uno.

Y es también singular que no haya una plana de crímenes cuando son ellos los que llenan los periódicos actuales.

EL SECRETARIO STIMSON EMBARCO PARA LOS EE. UU.

CANNES, Francia, mayo 4. (INS) El secretario de Estado americano, Mr. Henry L. Stimson, embarcó hoy con rumbo a los Estados Unidos, a bordo del trasatlántico «Vulcania» a las 12:45 de la tarde de hoy.

Los delegados inglés y francés debatieron acaloradamente en Ginebra

MIENTRAS INGLATERRA ABOGA POR LA TOTAL SUPRESION DEL SUBMARINO POR SU TAMANO MENOR, FRANCIA LOS CREE INDISPENSABLES

Mr. Stimson, el delegado de los Estados Unidos en Ginebra embarcó ayer para su patria

GINEBRA, mayo 4 (INS) El submarino fué calificado como «el único instrumento de la armada especialmente peligroso para los civiles» en la reunión celebrada noy por la Comisión naval de la conferencia del desarme.

La calificación fué hecha por Sir Soltom Eyres-Monsell, Primer Lord del Almirantazgo británico, en el curso de un debate algo acalorado con M. Charles Dumont, ex-ministro francés de Marina y miembro de la delegación francesa a la conferencia.

Dumont defendió vigorosamente a los sumergibles considerándolos como el medio de defensa más adecuado para las naciones más pequeñas y más prósperas. Eyres-Monsell abogó por la completa supresión de los submarinos, pero dándose cuenta de la necesidad de llegar a un acuerdo conciliador, propuso más tarde que se restringiera su tamaño.

Recomendó que el desplazamiento de esas naves se limite a 250 toneladas sobre la superficie y 340 toneladas sumergidas y que se restrinja su uso a la defensa de los puertos.

El intento del delegado inglés de reducir el tamaño de los submarinos provocó una rápida contestación por parte de M. Dumont. Indicó éste que los submarinos están ya limitados en el tratado naval de Londres, donde existe una cláusula que impide específicamente su abuso.

Si admitimos aquí que ese convenio no va a respetarse, entonces lo mejor que podemos hacer es preparar el equipaje y retirarnos».

Dumont agregó, sin embargo, que Francia está dispuesta a sacrificar los submarinos mayores si las demás potencias hacen sacrificios análogos respecto de los buques de superficie. Francia está lista también añadió, a reducir el tamaño de sus acorazados y de sus buques portaaviones.

Eyres-Monsell declaró que la abolición de los submarinos automáticamente reducirá los destroyers y caza-submarinos.

La heredera de los millones de los "tencenes" en un carnaval benéfico

BARBARA HUTTON, heredera de los millones de la familia de multimillonarios Woolworth, creadores de las cadenas de tiendas de 5, 10 y 20 centavos, luciendo el traje con que se presentó en el carnaval de caridad de Nueva York.

EL DIARIO DE LANCASTER ES PRUEBA COMPROMETEDORA DE SU AMOR POR LA KEITH-MILLER

Las acusaciones formuladas contra el aviador, al que se supone culpable del asesinato del prometido de aquélla, Haden Clarke, tomaron nueva fuerza al conocer el diario

MIAMI, Florida, mayo 4. (US).—Exclusivamente, Universal Service ha obtenido varios fragmentos del diario del capitan W. N. Lancaster, puesto el martes en manos de las autoridades judiciales, las cuales entienden que ese cuaderno ha de jugar importante papel en las graves acusaciones formuladas contra el aviador, por el presunto asesinato de Haden Clarke.

He aquí una sección del diario que expone el extraño triángulo que formaban los dos mencionados y la aviatriz señora Keith-Miller, de la que Lancaster estaba enamorado, aunque ella era prometida de Clarke.

El 6 de enero, al decir del diario, la señora Keith-Miller fué culpable de un accidente de automóvil, al manejarlo estando embriagada. El diario dice que «se pasó una hora en la cárcel». Al día siguiente, un juez impuso a la aviatriz cincuenta pesos de multa. Y continúa:

«Enero 10.—Las perspectivas no son muy brillantes. Chubbie (la aviadora Keith-Miller) está muy deprimida y bastante preocupada.

«Enero 13.—Chubbie se queja de todo por la falta de dinero. No hay que culparla.

«Enero 14.—Chubbie cada vez más quejosa, porque nuestro arreglo con la casera se cumple el día 15. Y llega a la conclusión de que las situaciones desesperadas exigen medidas igualmente desesperadas. He preparado mi solicitud de la ciudadanía norteamericana.

«Enero 23.—Salgo hacia Nueva York en busca de trabajo o para pilotear a Miami el Robin. Quisiera que Chubbie me acompañara. ¡Qué maldita desgracia tener que dejarla!

«Nueva York, enero 28.—Echo de menos a Chubbie, más que cualquier otra cosa. No puedo conseguir dinero en ninguna parte. Me tiene enfermo Nueva York.

«Febrero 2.—Echo de menos a Chubbie, pero de manera terrible. Pedí prestados diez pesos.

«Febrero 3.—Dos telegramas de Chubbie diciendo que debo verla, para algo importante. ¿Qué podrá ser? Esta llamada urgente me ha tumbado. Si algo le ha ocurrido, sufriré como nunca en mi vida. Acabo de hablar con Chubbie. Es delicioso escuchar su voz. La quiero más que a mi misma vida. Creo que ella me necesita. Yo daría la vida por hacerla feliz. Me voy de Nueva York tan pronto como pueda. Ansiando estar junta a Chubbie otra vez.»

El capitán Lancaster volvió entonces a Miami, en el aeroplano Robin. El diario continúa:

«Washington, febrero 5.—Con la misma ansia de irme a donde esta Chubbie.

«Miami, febrero 7.—Chubbie no fué a recibirme al aeródromo. Un gran disgusto. Chubbie vino más tarde. Se portó muy dulcemente, pero temo que yo esperaba demasiado.

«Febrero 9.—Conocía al escritor Haden Clarke. La primera impresión ha sido muy buena. Va a escribir un libro para Chubbie.

«Febrero 10.—Estuve en el cine con Chubbie. Vimos «Maté un hombre», por Lionel Barrymore, muy buena. Haden Clarke y yo hemos conversado íntimamente, de corazón a corazón. Me gusta mucho este hombre. Chubbie muy dulce.

«Febrero 11.—Haden Clarke y Chubbie vinieron conmigo al aeropuerto municipal, donde tengo el Robin. Hicimos un vuelo para ver Miami y la playa desde el aire.

«Febrero 12.—Haden Clarke se ha mudado a la casa en que yo y Chubbie vivimos. Chubbie se ha encargado de todo y hace el trabajo casero. Dios la bendiga».

UN DISCURSO DE TARDIEU A LOS ELECTORES

Subrayó la posición de Francia en cuanto a los asuntos internacionales

PARIS, mayo 4. (US.)—Poniendo en conocimiento de los electores cuáles son «los deberes y peligros de Francia», el primer ministro André Tardieu pronunció hoy un discurso por radio.

Subrayó la posición de Francia en lo que a los problemas internacionales se refiere, y agregó que los comentarios de la prensa extranjera acerca de las elecciones del pasado domingo ponen de relieve las esperanzas que se abrigan de una victoria de los socialistas.

Recomendó a los electores que acudan el domingo a las urnas con el fin de que la nueva Cámara de Diputados tenga sabor nacionalista.

Refiriéndose al triunfo de los fascistas en las elecciones prusianas, M. Tradieu se pronunció contra los que no continuarán defendiendo los intereses de Francia.

PARECE QUE VA A DIMITIR EL GABINETE AUSTRIACO

VIENA, mayo 4.—US.—Esta noche se multipilcaban las indicaciones de que el canciller Burcsch puede dimitir el viernes, con objeto de convocar elecciones parlamentarias para fines de mes.

En los círculos políticos se espera que los fascistas harán ganancias importantes en los comicios, aunque no suficientes para obtener el control del Parlamento.

60 MUERTOS HA CAUSADO A JOLO UN GRAN TIFON

Un guardacostas americano entró ayer en ese puerto, con víveres y medicinas

MANILA, Islas Filipinas, mayo 4.—INS.—Ha subido a sesenta el número de los muertos causados por el tifón que destruyó la ciudad de Joló. El guardacostas americano «Arayat» entró hoy en el puerto de Joló con auxilios e informó por medio de la telegrafía inalámbrica el número de las víctimas causadas por el temporal.

Los daños recibidos por la propiedad se calculan en más de tres millones de pesos. El famoso palacio del Sultán de Sulú ha sido practicamente destruído y lo mismo ha ocurrido al resto de los edificios de la ciudad.

CHILE SE RETIRARA DE LA SOCIEDAD QUE TENIA CON LA CIA. DE NITRATOS

VALPARAISO, Chile mayo 4 US El gobierno chileno anunció hoy estar estudiando una proposición para disolver la sociedad que tienen constituída con la empresa americana Cosach Nitrate dominada por los intereses Guggenheim.

La combinación Cosach toma su nombre de las iniciales de la compañía española Compañía Sur Americana de Chile. Su nombre norteamericano es South American—Chilean Nitrate Company.

CIEN MILLONES DE DEUDAS Y SOLO 164 MIL PESOS EN EFECTIVO, TAL ES EL EPITAFIO QUE PUEDE PONERSE EN LA TUMBA DE I. KREUGER

El balance de las varias compañías demuestra las falsedades que cometió

NUEVA YORK, mayo 4.—US.—Cien millones de pesos de deudas y solamente 164 mil en efectivo. Tal puede ser el epitafio de Ivar Kreuger, el industrial sueco, a quien el mundo entero tenía por un Creso y cuyo reciente suicidio estremeció las capitales del mundo.

LOS BALANCES DE LAS COMPAÑIAS KREUGER ERAN FALSIFICADOS

NUEVA YORK, mayo 4.—INS.—Se han conocido hoy nuevas anormalidades cometidas por Ivar Kreuger rey sueco de los fosforos, considerado hasta hace poco como genio de la finanza, quien se suicidó en París al verse al borde de la ruina.

En la vista celebrada ante un juzgado de esta ciudad con motivo de la petición de un administrador judicial para la International Match Corporation, se supo que los fondos de la compañía se habían hecho aparecer en los balances de otras subsidiarias, como la Vulcan Match Company que se hallaba en quiebra, con el fin de que acusara beneficios la gestión del año 1930.

Todas las pruebas indican que Kreuger había logrado llevar al convencimiento de los banqueros que el industrial Frankestein, que más tarde hundió a Kreuger, era realmente un monstruo que estaba completamente dominado.

Sus asociados en este país así como los inversionistas americanos jamás vieron un balance de las compañías que dirigía Kreuger en Europa. Tampoco vieron ningún documento que demostrara que le pertenecían los monopolios extranjeros que decía poseer.

Los asuntos de la International Match Corporation se hallan tan enredados que nadie sabe a ciencia cierta que es lo que posee la compañía, y, por otra parte, todos los archivos que pudieran aclarar algo del particular, están en Suecia.

El corredor finlandés Paavo Nurmi se prepara para una carrera "larga"

PAAVO NURMI, el mundialmente famoso corredor finlandés de distancias largas, en compañía de su futura esposa, Syvl Laaksonen, linda muchacha de Abo, Finlandia. El compromiso matrimonial fué anunciado recientemente.

EL QUE FUE HASTA HACE POCO ZAR DEL HAMPA, AL CAPONE, ES HOY SOLO UN PRESIDIARIO MAS

Numerosos guardias, motocicletas y carros policíacos armados, de modo formidable, formaron la escolta del famoso pistolero, hasta la prisión de Atlanta, en la que pasará unos diez años

PRESIDIO DE ATLANTA, en Georgia, mayo 4.—US.—Las imponentes puertas de esta penitenciaría federal de los Estados Unidos, probablemente la más sólidamente inexpugnable de la nación, se cerraron esta noche tras Al Capone que desde el momento en que las traspuso, para convertirse en el presidiario número tantos, ha caído para muchos años en el olvido que implica residir en la férrea prisión.

A las 7 y 12 minutos de la noche ingresó Capone, hasta ahora zar del hampa, quedando convertido desde ese momento en uno de los tres mil reclusos de la penitenciaría.

Al Capone fué trasladado al presidio desde la estación Unión, en la parte baja de Atlanta, esposado y bajo la custodia de un destacamento de »marshalls» de los Estados Unidos. A las 6 y 50 minutos llegó el tren en que vino desde Chicago el famoso pistolero.

DESPLIEGUE DE FUERZAS

Rodeado por nueve «marshalls», Capone pasó del carro que ocupaba en el convoy, a un automóvil que ya aguardaba junto a la misma vía ferroviaria. Los fogonazos de magnesio iluminaron consecutivamente la escena en los momentos en que Capone dejaba el carro. El bandolero vestía un terno azul de a 150 pesos, y se tocaba con un sombrero de fieltro gris.

Inmediatamente un grupo de delegados del cherif de Atlanta reforzó la guardia del condenado, formando en redor de éste una maciza falange capaz de resistir cualquier ataque para poner el libertad a Capone.

Sonaron los claxones del destacamento de motociclistas que abrían paso al automóvil del pistolero y éste, seguido de varios carros de la policía, fuertemente armados, se puso en marcha hacia el presidio, que durante siete años y medio, por lo menos, diez por lo máximo, será residencia forzosa del bandido. En unos cuantos minutos la caravana llegó a la penitenciaria, situada en los límites meridionales de la ciudad.

Momentos después Capone era conducido a la sala en que había de firmar en el registro de la prisión. Desde ese instante su nombre, transformado oficialmente en un número, quedará olvidado hasta que llegue el día, hoy remoto, de la liberación.

LA SEGURIDAD DE CAPONE

ATLANTA, Georgia, mayo 4. (US) —El peligro de ser asesinado por los hampones rivales en los «negocios» de los licores y otros más o menos ilícitos, y el que ha sido cual espada de Damocles pendiente sobre la cabeza de Al Capone durante diez años, ha terminado esta noche. Quizá esto sea lo único bueno en la desesperación que siente el famoso bandido, que ha comenzado a cumplir la pena de once años de prisión que le fué impuesta por evadir los impuestos.

El Gobierno de los Estados Unidos se ha convertido, sin quererlo, en guardia personal de Capone, y su magnífica penitenciaría de Atlanta ha sustituido al automóvil blindado en que el pistolero recorría las calles de su feudo de Cicero y las de otras ciudades norteamericanas.

Capone se encuentra desde esta noche en el presidio más sólido y seguro de la nación. Toda idea de escapar, no pasa de ser allí una mera fantasía. La prisión tiene desde hace poco el sistema preventivo de fugas y desórdenes más moderno y completo existente en los Estados Unidos.

Solamente tres reclusos, de los muchos millares que han pasado por sus sombrías paredes, han podido escapar de la penitenciaría. Dos de ellos lo hicieron sensacionalmente. Fueron Gerald Chapman y «Dutch» Anderson, conocidos asaltadores de bancos, quienes construyeron un túnel bajo los muros del presidio. Posteriormente Anderson fué abatido a tiros por la policía de Indiana y Chapman ahorcado en Connecticut.

La muralla exterior de la prisión es la más sólida del mundo. Tiene 4,178 pies de largo, y su altura varía de 28 pies 9 pulgadas a 37 pies, siendo su grosor de cuatro pies en la base, a dos pies en lo más elevado.

DESPUES DE DIECIOCHO ANOS EL VAPOR 'LEVIATHAN' HACE SU PRIMERA VISITA A ALEMANIA

En las elecciones de ayer, en Memel, territorio gobernado por Lituania, según mandato de la Liga, los partidos germanos obtuvieron 21 de los 30 asientos de la Dieta, y Lituania, cinco

BREMERHAVEN, Alemania, mayo 4.—US.—Hace dieciocho años que el transatlántico Vaterland salió de Alemania hacia los Estados Unidos, enarbolando la bandera imperial alemana.

Hoy el Vaterland regresó a Alemania por primera vez desde entonces, nombrándose el Leviathan, de la United States Lines, e izando en la popa el pabellón norteamericano.

Los senadores de la Ciudad Libre de Bremen hicieron una visita al magnífico buque, siendo recibidos por su piloto, el capitán Randall. La banda del Leviathan y otra de tierra tocaron piezas alemanas y norteamericanas, pronunciándose discursos en los que se vaticinó el estrechamiento de las relaciones económicas germano americanas.

El Leviathan se encontró con el Europa, el más moderno de los buques alemanes el cual zarpaba cuando aquél entraba.

TRIUNFAN LOS PARTIDOS ALEMANES EN EL TERRITORIO DE MEMEL

BERLIN, mayo 5.—(jueves).—US.—La fuerza de la germanofilia en el territorio de Memel, gobernado por Lituania de acuerdo con el mandato que le dió la Liga de las Naciones, quedó aprobada anoche en los despachos informando que los candidatos de los tres partidos alemanes obtuvieron 21 de los 30 asientos de la Dieta, en las elecciones celebradas el miércoles.

Los comunistas ganaron tres escaños, y los lituanos cinco.

UN CHALET DE LINEAS NOVISIMAS
PARA LOS SUSCRIPTORES DEL DIARIO DE LA MARINA

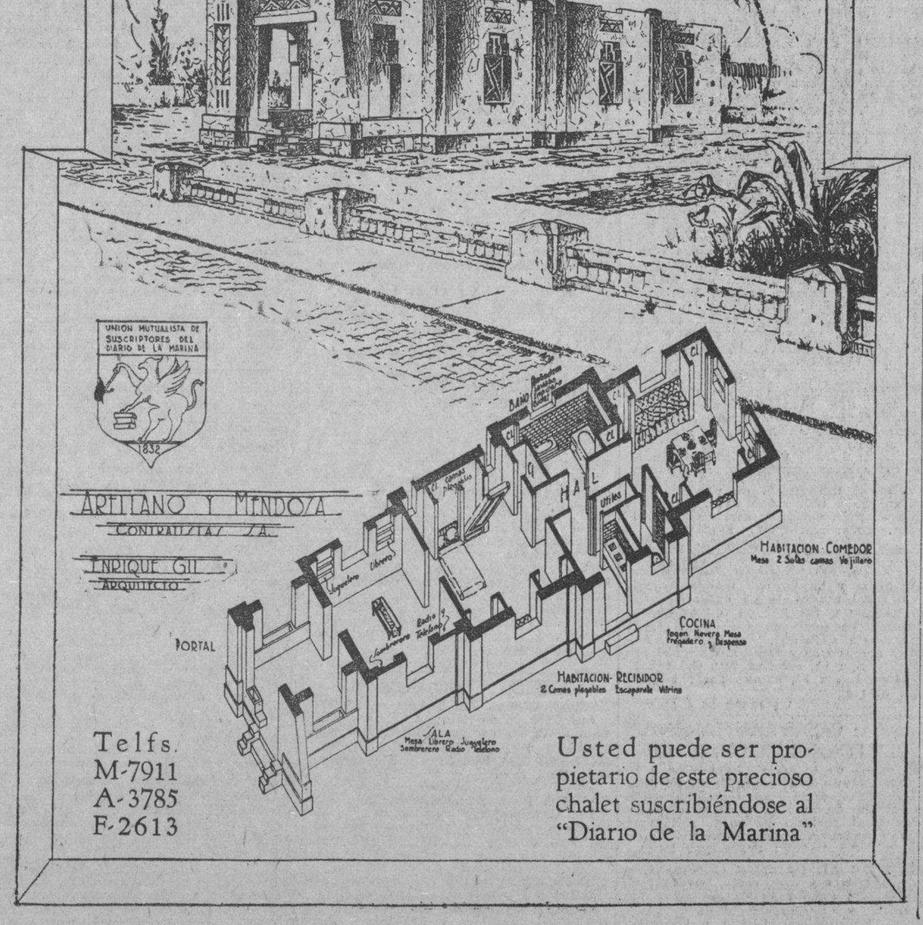

Telfs.
M-7911
A-3785
F-2613

Usted puede ser propietario de este precioso chalet suscribiéndose al "Diario de la Marina"

EL OBISPO MANRIQUE Y ZARATE SERA ARRESTADO EN TERRITORIO MEXICANO

CIUDAD MEXICO, mayo 4 INS.—El doctor José de Jesús Manrique y Zárate, Obispo de Huejutla, en el estado de México, será arrestado en el caso de que se encuentre en territorio mexicano, por la publicación de supuesta literatura sediciosa, según anunció hoy el Fiscal de la República José Aguilar y Maya.

Acusa el Fiscal de la República al Obispo, que ultimamente se dijo que estaba en Los Angeles, de haber publicado varios folletos en Laredo, Texas, difamando la constitución mexicana de 1917.

VIENDO LAS COSAS

Por GASTON MORA

Un periódico de los Estados Unidos dice que si este país incurre en el error del sistema o teoría mercantilista, —cuyo Pontífice Máximo fué el estadista francés **Colbert**,—de creer que la única riqueza era la moneda, por lo que su exportación debía evitarse; que cada pueblo debía bastarse a sí mismo, enriqueciéndose a costa de los demás, en estos mismos errores fundamentales de la doctrina mercantilista han caído casi todos los pueblos, inclusive la **ex-libre cambista** Inglaterra, pues todos ellos, con su actual política porteccionista, tratan de prohibir la importación de artículos extranjeros, y de fomentar la exportación; quieren todos, en una palabra, **vender** —de ahí el apoyo a la exportación,— **y no comprar;** y de ahí los altos y cuasi prohibitivos derechos de importación. Conforme a esta Doctrina de la **Balanza del Comercio,** lo que se importa que obliga a enviar dinero fuera, **no debe exceder ni igualar** a lo que se **exporta,** que es lo que trae dinero a un país. El aludido periódico dice que si los Estados Unidos hacen mal manteniendo sus **ultra-proteccionistas** tarifas arancelarias, mal hacen también, los demás pueblos manteniendo las suyas, **no menos** elevadas. «En Alemania, Francia, Italia y España —exclama— son casi prohibitivos los derechos de importación sobre el azúcar, que es, en esos países, un artículo, **no** de primera necesidad, sino de lujo, por su carestía. Inglaterra, **retornando** al proteccionismo, ha revivido la fuerza de teoría tan errónea como la mercantilista». Esto lo que prueba es que ni en economía, ni en política, ni aún en las ciencias, hay nada definitivo». La paradoja de ayer, se ha dicho, es la verdad de hoy», pero igualmente se ha escrito, «que la verdad de ayer es la paradoja de hoy». Todo en el mundo es acción y reacción; flujo **y** reflujo. Todo es o parece ser eventual, inclusive las mismas leyes de la naturaleza, que se creía eran permanentes, inalterables, y ahora resulta, según el sabio **Boutroux** que ellas son **«contingentes».** Esta teoría la sostiene en un libro que ha adquirido celebridad. Todo es contingente. Todo depende de las circunstancias. Los pueblos quieren ahora **«vender»,** para coger dinero, pero **no comprar,** para **no darlo.** Decían los economistas clásicos que «pueblo que **no compra, no vende».** Decían que «los productos se cambian por productos». Ahora se prescinde de todos estos antiguos postulados. Se vuelve «al mercantilismo» **colbertiano** del siglo **diez y siete.** ¿Dónde está la verdad económica? ¿En el librecambio —hoy abandonado— o en el **ultra** proteccionismo, ahora en boga?

Otro periódico, también norteamericano, dice que como ahora es grande la penuria en los Estados Unidos, donde falta trabajo para millones de hombres; donde se están rebajando los salarios **y** los sueldos, donde todos los valores se hallan en baja —la que cada vez se acentúa más, inclusive los ferroviarios, los bancarios y los de empresas que se consideraban «de primer orden»—, como la del acero, que dada esa situación de profunda depresión económica y de déficit fiscal, no sólo en los presupuestos federales, sino en los **estatales** y municipales, el factor más poderoso, más decisivo, en las próximas elecciones presidenciales será el dinero. En ellas todo lo será el **dollar.** Dirá él la última palabra; la palabra definitiva. Aparentemente lucharán **las plataformas** electorales de los partidos. Ellas serán la bandera. Pero, en realidad, la lucha será entre las fuerzas «monetarias», **pecuniarias,** de los diferentes partidos. De ahí el esfuerzo, que ya no puede ocultarse ni disimularse, que todos realizan con objeto de allegar recursos para la campaña que se avecina, que ya ha empezado, y que culminará cuando las respectivas Convenciones Nacionales proclamen sus candidatos y formulen sus programas de gobierno. «Porque,— dice el aludido periódico,— se necesitará dinero no sólo para las campañas **periodísticas** y **tribunicias,** —sabido es que hay la costumbre de contratar los servicios de escritores y oradores— sino, también, para **operar** en las Asambleas primarias, en las **estatales,** en las nacionales, y cerca de la legión inmensa de electores, que ahora se hallan sin trabajo». Las grandes crisis económicas repercuten, desastrosamente, en la moral de los partidos políticos. La miseria,— ha dicho un sociólogo,— es el mayor disolvente.

DISUELTA POR HINDENBURG LA LIGA ATEA DE ALEMANIA

BERLIN, mayo 4.—INS.—La «Liga Atea» comunista de Alemania fué disuelta hoy por orden del Presidente von Hindenburg.

Al mismo tiempo, el jefe del Ejecutivo, por medio de un decreto de emergencia, colocó las organizaciones políticas que mantienen cuerpos militares bajo el control directo del ministro del Interior.

La «Liga Atea» comunista ha estado muy activa durante los últimos meses, haciendo una persistente propaganda contra las religiones.

M.E.C.D. 2016