1A SECCION

El DIARIO DE LA MARINA es el periódico más antiguo de Cuba. Fué fundado en el año mil ochocientos treinta y dos.

SERVICIOS ESPECIALES DE ESPAÑA

DIARIO DE LA MARINA

MIEMBRO de «The Associated Press». Esta queda autorizada para usar nuestros servicios y noticias de información.

HILO DIRECTO CON NUEVA YORK

1A SECCION

AÑO CIEN.—NUMERO 86 ACOGIDO A LA FRANQUICIA POSTAL LA HABANA, SABADO, 26 DE MARZO DE 1932.—SANTOS BRAULIO Y FELIX TIEMPO PARA HOY: BUENO EJEMPLAR: 5 CENTAVOS

HOY SE DARA A LA GACETA EL DECRETO FIJANDO LA ZAFRA EN DOS MILLONES SETECIENTAS MIL TONELADAS

TAMPOCO LLEGO AYER LA CONSTESTACION AL CABLE DEL INSTITUTO AZUCARERO

La transigencia de los intereses representados por Chadbourne, permitió el acuerdo del Inst.

Las actividades del Instituto Azucarero ayer se limitaron a la supervisión, por los doctores Viriato Gutiérrez y José M. López Oña del cálculo y compilación de la distribución de cuotas entre los distintos ingenios de la República.

Según ya hemos publicado, la distribución entre los distintos ingenios, de la zafra de 2.700.000 toneladas, fijadas por los ingenios, se hará tomando como base el promedio entre los datos del Censo de las Cañas, recientemente ultimado, y el promedio entre las dos últimas zafras libres

Las cuotas de exportación se calcularán en base al 66 por ciento de la producción de cada ingenio, para los Estados Unidos y el resto, después se deducir el estimado de consumo local, para los demás paises.

Hoy se dará, para su publicación en la Gaceta Oficial, el texto del acuerdo del Instituto fijando la zafra en 2.700.000 toneladas, más el exceso por pasar algunos ingenios, a la media noche del próximo miércoles, la cuota de producción que se les asigne en la distribución. Conjuntamente con dicho acuerdo, que, tendrá valor legal, según las cláusulas de la ley de estabilización del azúcar, se publicarán las cuotas de producción y exportación de los ingenios, refrendado todo por el Presidente de la República.

En todo el día de ayer no llegó contestación alguna de Europa al cable enviado el jueves al Consejo Azucarero Internacional por el Instituto Cubano, ni se considera probable que llegue dicha contestación antes del próximo lunes, debido a la Semana Santa.

Damos ayer nuestra opinión acerca de la actuación eminentemente patriótica del Instituto Azucarero Cubano en relación con la fijación de la zafra y con las negociaciones llevadas a cabo con los demás países signatarios del pacto de Bruselas, en defensa de Cuba.

Nuestras consideraciones coinciden con las declaraciones, dadas ayer a la prensa, del doctor Viriato Gutiérrez, que aparecen en otro lugar de esta edición.

No se debe, sin embargo, dejar de reconocer que el acuerdo del Instituto en cuanto a la ascendencia de la zafra y la efectiva y eficiente defensa de los intereses cubanos por parte de dicho organismo, han sido posible solamente por la transigencia de los intereses representados por Mr. Chadbourne, y principalmente, por la labor verdaderamente patriótica realizada por el doctor Arturo Mañas, abogado de dichos intereses y asesor del Instituto Azucarero, obteniendo desde el primer momento que esos intereses,—respetable porcentaje de ingenios y producción, —aceptaran la cifra de 2.500.000 toneladas, después de haber insistido en la de 2.350.000 para la zafra actual, y obteniendo luego un nuevo sacrificio al aceptar la cifra de 2.700.000 toneladas acordada por el Instituto que presidente el doctor Viriato Gutiérrez.

Esta transigencia, fruto de los esfuerzos del doctor Arturo Mañas, ha permitido la formación de un frente único entre los productores cubanos en oposición a los intereses de los demás países signatarios del pacto de Bruselas, en las negociaciones finales con dichos países para el reajuste de la situación estadística con una equitativa distribución de indispensables sacrificios.

Mr. Borah Pide la Reducción de los Gastos en los E.U.

Al ser rechazado el impuesto sobre la venta, estima que el único remedio es el reajuste

WASHINGTON, marzo 25. AP. El senador Borah pidió hoy una reducción radical en los gastos del gobierno, especialmente en los de la burocracia, en vista del fracaso del impuesto sobre las ventas, rechazado por el Congreso. En opinión de Mr. Borah, la única manera de equilibrar los presupuestos norte americanos, es reducir los gastos de la nación. El Senado ya ha enviado dos proyectos de ley disminuyendo en un diez por ciento los gastos, a las comisiones correspondientes. Se estudio otro «bill» que reduce en un 25 por ciento los gastos de los departamentos federales.

Borah

En su declaración sobre el asunto, el senador Borah expresó:

—Se dice que no podemos disminuir los gastos. Parece que tenemos una burocracia que es dueña a un tiempo del Ejecutivo y del Congreso y que en estos tiempos de penuria puede negarse a compartir con los contribuyentes el peso que estos soportan.

Un Prófugo Cayó en Poder de la Policía, Anoche

Hizo un disparo al vigilante que trató de detenerlo, pero no hizo blanco. Capturado

En la esquina de 13 y B, en el reparto Batista, fué detenido anoche el conocido delincuente Salustiano Alvarez Alvarez, que ha días logró fugarse de la Cárcel habanera, donde extinguía varias condenas por delitos contra las personas y la propiedad.

Alvarez fué sorprendido por el vigilante 758, Félix Argüelles, quien al darle el alto, fué agredido por aquél con un revólver que llevaba, haciéndole un disparo, sin que el proyectil le alcanzara.

Acto seguido, el prófugo de la justicia trató de escapar, pero el guardador del orden lo persiguió, pudiendo darle alcance, teniendo necesidad de luchar cuerpo a cuerpo con el delincuente Alvarez, el cual hacía esfuerzos inauditos por huir.

Una vez que fué reducido a la obediencia, Alvarez y el vigilante Argüelles fueron asistidos en el centro de socorro de Luyanó, de contusiones de carácter leve, que se produjeron en la lucha habida.

Al detenido se le ocupó el revólver con cinco cápsulas, una de ellas disparada, así como 14 proyectiles más que tenía en uno de los bolsillos del pantalón.

Con lo actuado se le dió cuenta a la autoridad correspondiente, remitiéndose a la Cárcel a Alvarez.

Se Acusa a Altos Funcionarios de los Estados Unidos de Ser Amigos y Defender al Bandido Al Capone

Uno de los acusados reclama un cuarto de millón de pesos como indemnización por la calumnia

WASHINGTON, marzo 25, (AP.) —La comisión senatorial que investiga la designación del juez J. H. Wilkerson, para ocupar una de las magistraturas de circuito, ha resuelto buscar más informes y datos acerca de las relaciones de Al Capone con los elementos oficiales. El juez Wilkerson fué el que condenó al famoso pistolero a once años de presidio.

Frank J. Loesch, presidente de la Comisión Criminal de Chicago, en una carta suya publicada ayer, decía que la organización de los amigos de Capone gestiona la libertad de éste, y al mismo tiempo se opone al nombramiento del juez Wilkerson.

El fiscal de distrito E. Q. Johnson, ha declarado que hará comparecer a Loesch ante el Gran Jurado, para que pruebe la acusación de que uno de sus auxiliares (de Johnson) es un partidario conocido de Capone. El auxiliar no es otro que William Parrillo, quien hoy mismo actuó por su cuenta al iniciar litigio, pidiendo un cuarto de millón de pesos de indemnización, contra Loesch.

En la carta aludida, Loesch decía que si se rechaza el ascenso del juez Wilkerson, los elementos criminales se habrán anotado una victoria, y que los senadores estatales de Illinois, Leonardi y Serraltella, y el representante a la Cámara Granata, son amigos de Al Capone y en cierto modo sus secuaces.

EL DIRIGIBLE «CONDE ZEPPELIN» SALIO AYER RUMBO A ALEMANIA

PERNAMBUCO, Brasil, marzo 26 (sábado) (AP).—El dirigible alemán Conde Zeppelin salió de Pernambuco a las 12 y 58 minutos de la madrugada de hoy, en vuelo de regreso a Friedrichshafen, Alemania. Llegó el miércoles, procedente del mismo lugar, siendo este el primero de sus viajes de este año.

VIENE HACIA LA HABANA EL «ORIENTE», CON 402 PASAJEROS

NUEVA YORK, marzo 25. AP. El vapor turbo-eléctrico «Oriente», de la Ward Line, salió hoy hacia la Habana, con 402 pasajeros quienes hacen en el buque una excursión de nueve días a la capital cubana. Este es el mayor contingente de pasaje llevado por un buque excursionista que solamente haga escala en la Habana.

Francia Niégase a Repudiar las Reparaciones

Está dispuesta a estudiar el reajuste, pero en modo alguno permitirá que sean canceladas

PARIS, marzo 25. AP.—Haciendo un somero estudio de la política exterior ante el Senado, el primer ministro Tardieu dijo esta noche que Francia está dispuesta a estudiar el reajuste de las reparaciones, pero que se opone de una manera terminante a la repudiación de los convenios sobre las deudas.

Tardieu

Tardieu asistirá a la conferencia de Lausana del mes de junio próximo, con la esperanza de que se llegue a un acuerdo, pero la delegación francesa mantendrá una firme actitud con relación a la necesidad de que se respeten los convenios.

Defendió el jefe del gobierno la conducta observada por la Liga de las Naciones en relación con la disputa chino-japonesa, asegurando que una de las principales dificultades consistía en que dos de las naciones más interesadas, los Estados Unidos e Inglaterra, se encontraban en una situación especial. La nación americana no es miembro de la Liga e Inglaterra no desea adquirir compromisos en Oriente sin el apoyo norteamericano.

Fué Ocupado un Cargamento de Licores en E. U.

Importa sobre $250,000. Estaba perfectamente disimulado en un barco cargado de piedra-granito

STAMFORD, Connecticut, marzo 25 AP—Cincuenta hombres y una pequeña embarcación de vapor carga da completamente de licor, con un valor éste de $250.000 cayeron esta madrugada en poder de la policía, que estaba practicando investigaciones en uno de los muelles del ferry

A uno de los arrestados, Louis Pope, de 46 años de edad, de White Plans, Nueva York, se le considera por la policía como jefe de una banda de contrabandistas del condado de Westchester. Los agentes [illegible] saber si el cargamento de whiskey, ginebra y champagne está consignado a los asociados de Owney Madden hampón de Nueva York.

El buque detenido estaba perfectamente preparado para no despertar la menor sospecha. A primera vista parecía cargado con enormes piedras de granito.

LA MODERNA CIRUGIA HA SUSTITUIDO LA ACCION DE UNOS NERVIOS POR OTROS

En la Asociación de Anatónomos se dió cuenta de los experimentos hechos con buenos resultados

NUEVA YORK, marzo 25. AP.—El doctor Donald H. Barron, informó hoy a la Asociación Americana de Anatónomos, que celebra su reunión anual aquí, que ha obtenido experimentalmente la prueba de que la acción de los nervios vivos puede ser desviada, ni más ni menos que se hace con los hilos telegráficos. En otras palabras, si el nervio que controla naturalmente un músculo queda destruído, otro nervio puede sustituirlo en sus funciones, mediante una operación, controlando a su aquel músculo con toda perfección.

En el laboratorio zoológico de Osborn, de la Universidad de Yale, se han hecho los cambios, con buen éxito, según el doctor Barron.

El experimento ha llevado muy lejos en la solución de un problema médico de inmediata aplicación humana. Hace años el doctor Harvey Cushing de la Universidad de Harvard, curó a un hombre una inmovilización del cuello al trasladar la acción de los nervios enfermos, a otros saludables, recuperando así su pleno movimiento de músculos afectados.

Posteriormente otros cirujanos fracasaron al intentar la misma operación, haciendo surgir la duda de si la intervención del doctor Cushing fué realmente la causa del éxito en el caso de referencia.

En los experimentos hechos en Yale, se paralizó la acción de los nervios que controlan las patas delanteras de una rata, sustituyéndosela después por la de los nervios de las patas traseras. Al principio aquellas estuvieron paralizadas, pero con el tiempo la rata aprendió a moverlas, empleando los nervios de las otras. Otros animales recuperaron virtualmente el control absoluto de los miembros inutilizados.

Ante la misma Sociedad de Anatónomos se explicó hoy otro experimento que destruye la vieja teoría de que se oye gracias a la vibración de las membranas del oído. El doctor Walter Hughson, de la Escuela de Medicina de John Hopkins, dijo que inmovilizó la membrana en el oído interno de un gato, observando después que el sentido acústico del animal había mejorado mucho.

UN DETENIDO EN CANADA Y EXTRADITADO ANUNCIA QUE RESOLVERA EL MISTERIO DE LA DESAPARICION DE LINDBERGH, Jr.

La multitud quiso arrestar a un catedrático que llevaba a un niño, en Checoeslovakia

NORFOLK, Virginia, marzo 25. (AP).—Los esfuerzos de tres ciudadanos distinguidos de Norfolk para rescatar el niño secuestrado de los esposos Lindbergh, no serán obstaculizados en forma alguna por la policía de aquí. Así lo anunció esta noche su jefe, S. W. Ironmonger, quien agregó:

—La finalidad principal de la policía debe ser la recuperación de las propiedades robadas, siendo esa la actitud que la de Norfolk ha adoptado en el caso del niño de Lindbergh. Dos miembros de este cuerpo están trabajando en el asunto, aunque hasta el momento no han recibido órdenes de hacer arrestos.

El detective León Nowitzky, uno de los agentes aludidos por el jefe Ironmonger, y el inspector T. L. Petty, dicen que sabían las negociaciones para rescatar el niño, desde el lunes por la noche, adoptando una política de expectativa abstención, en la creencia de que se recuperaría al bebé con gran rapidez.

Mostrándose disgustado por el hecho de que el pueblo se haya enterado de las gestiones de Norfolk, Nowitzky manifestó que lo que pase la próxima vez será tan cuidadosamente guardado, que nadie sabrá una palabra.

Se investiga la procedencia de numerosas cartas enviadas por personas que dicen saber dónde está el niño. Una de ellas afirma que está en una casa bote próxima a Norfolk.

MARYLAND OFRECE SU FLOTILLA COSTERA

BALTIMORE, marzo 25. (AP).—El gobernador Ritchie ha puesto los servicios de las 18 embarcaciones que forman la patrulla costera de Maryland, a la disposición de las autoridades de Nueva Jersey, que investigan el informe de que el hijo de Lindbergh está en un barco, en la bahía de Chesapeake.

El gobernador Ritchie telefoneó en ese sentido a su colega de Nueva Jersey, gobernador Moore, quien agradeció el ofrecimiento, pero aclarando que la noticia en cuestión parece falsa.

UN EXTRADITADO INTERESANTE

BOSTON, marzo 25. (AP).—Harry W. Mack, al llegar esta noche, extraditado del Canadá, dijo a la policía que si se le concede media hora de conversación con Betty Gow, el ayo del niño de los Lindbergh, solucionará el misterio del secuestro.

Mack fué reclamado a las autoridades canadienses por no haber prestado fianza de quinientos pesos, exigida al acusársele de cierto delito. Se dice que el secretario de Estado, Stimson, activó la rápida extradición del hombre en cuestión.

UN CATEDRATICO PERSEGUIDO POR SUPONERSELE SECUESTRADOR

OLMUTZ, Checoeslovaquia, marzo 25. (AP).—Dos mil hombres y mujeres invadieron hoy la estación ferroviaria y la plaza inmediata al edificio, tratando de arrestar a un individuo que llevaba en brazos a un niño de dos años de edad.

Cuando la policía acudió a enterarse de lo que pasaba, supo que la muchedumbre creía que el niño era el hijo de Lindbergh.

El individuo, objeto de la persecución de las gentes, demostró cumplidamente que era profesor de un Instituto de Segunda Enseñanza y que el niño era hijo suyo.

Véase la INFORMACION POLITICA en la Página DIEZ

Sábado de Gloria

El Descendimiento - José Reclama el Cuerpo del Señor - El Sepulcro Sellado con la Piedra

Los judíos, tan ávidos de la muerte del Justo como celosos de sus leyes, acudieron a Poncius para que ordenase el «crucifragium» que consistía en rematar a los condenados con fuertes cabillas de hierro, a fin de que en la víspera del sábado el cadáver de Jesús no quedase clavado en la cruz después de las seis de la tarde.

Y se hubiera apelado a tan terrible prueba si un soldado romano, dando una profunda lanzada al costado del Maestro, no hubiese dado con ello testimonio de la muerte al Centurión; quien al punto informó al Procónsul.

Desprendido de la cruz el divino cuerpo del Salvador, José de Arimatea, rico y popular caballero, miembro del Sanhedrin, reclamó el cadáver para ungirlo como era la costumbre. Y Nicodemus que al igual que José amaba al Señor, llevó al Calvario esencias y óleos para el embalsamamiento.

Tomaron pues el cuerpo de Jesús y lo envolvieron en un lienzo con mirra y áloe.

Pero no procedieron a sepultarlo en el sepulcro de José de Arimatea, sino que lo depositaron hasta tanto, en otro, abierto en la roca de un huerto vecino,

Y era día de la víspera de la Pascua; y estaba para amanecer el sábado.

Y las mujeres que con el Señor habían venido de Galilea, siguiendo al cadáver, vieron el sepulcro y cómo fué puesto el cuerpo.

Y volviendo a Jerusalem, prepararon los ungüentos y las drogas aromáticas en espera del domingo.

Pero el sábado mismo se juntaron los príncipes de los sacerdotes y los ancianos en casa de Añás, deliberando acudir a Pilato.

El Procurador les recibió con la faz hosca. Ellos dijeron: «Poncio, nos acordamos que aquel engañador dijo viviendo aun: Después de tres días, resucitaré».

«Manda pues se asegure el sepulcro hasta el día tercero».

Pilato les dijo: «Id y aseguradlo como sabéis».

Y fueron donde después de establecer una fuerte y numerosa guardia aseguraron el sepulcro, sellando la piedra que cubría el cuerpo del Nazareno...»

El Gobierno Francés Toma Medidas Para Evitar el Anunciado Cierre de Todos los Teatros Capitalinos

Se trata de intensificar la industria cinematográfica de Francia, y reducir el impuesto

PARIS, marzo 25. AP. El gobierno francés estudia seriamente la sugestión que se le ha hecho de que la industria cinegráfica nacional produzca más películas, para aligerar la carga de los impuestos de los exhibidores, quienes se quejan de que son excesivas las tasas que pagan actualmente.

El Primer Ministro André Tardieu y el Ministro de Educación, Mario Roustan, tuvieron hoy una larga conferencia con una comisión de empresarios de teatros y de cines, para discutir la manera de evitar el cierre de todos los de París, anunciado para el 29 del corriente marzo, en protesta contra los impuestos.

Después de la entrevista se dijo en los centros oficiales que la carga de los impuestos disminuirá si se hacen más películas en Francia.

El gobierno declara en un comunicado oficial que no puede permitir la perturbación presupuestal que significaría acceder a las demandas de los empresarios, aunque M. Roustan tiene en cartera varias iniciativas que pueden redundar en beneficio de los cines.

Nadie sabe qué iniciativas son esas aunque se cree que comprenden la reorganización fundamental de la industria cinegráfica francesa, la cual no produce actualmente suficientes películas para hacer frente a las demandas nacionales. Una organización mejor y el aumento intensivo de la producción, a la que se abriría un mercado más amplio, permitiría al cine soportar sus contribuciones.

Se asegura que mañana se discutirá en detalle las medidas que proyecta el Gobierno.

UN FUNCIONARIO CHINO VA EN MISION SECRETA A WASHINGTON Y EUROPA

S. F. DE CALIFORNIA, marzo 25 (AP.) — El consulado de China en esta ciudad anunció hoy que el doctor Frank W. Lee, exviceministro de Relaciones Exteriores del Gobierno chino, llegará mañana, de paso hacia Wáshington y las capitales de Europa, en misión secreta.

El doctor Lee desembarcó recientemente en Seattle.

LA SITUACION BANCARIA DE E. U. MEJORA

La Corp. de Reconstrucción Financiera ha hecho volver a los bancos el dinero oculto

WASHINGTON, marzo 25.—AP.—La Junta Federal de Reserva considera que ha mejorado la situación bancaria de la nación, y lo atribuye a la resolución del Congreso de ampliar el crédito.

La Junta entiende que el mejoramiento que se ha iniciado se debe a la creación de la Corporación de Reconstrucción Financiera, a la organización de la Corporación del Trabajo y a la aprobación del proyecto de ley Glass Steagal, aumentando las facultades del sistema federal de reserva.

«La situación mejora, sin duda alguna, como lo prueba la notable reducción del número de las deudas, el afianzamiento del mercado de bonos y el retorno del numerario de manos del público a los bancos», dice la Junta.

Refiriéndose al proyecto Glass Steagall dice que el aumento de las facultades que se conceden al sistema de reserva federal se interpreta en el sentido de que se usarán en casos de emergencia, para ayudar a los bancos que atraviesen por dificultades.

La Junta también aprueba las provisiones de la ley que amplía los valores que pueden usar como garantía de la circulación entendiendo que con ello se auxilia al sistema federal de reserva, permitiéndole aumentar sus reservas oro.

Muchos bancos habían apelado al oro, utilizando más del cuarenta por ciento legal para respaldar sus emisiones. La cantidad de numerario aumentó debido a las exportaciones de oro y al acaparamiento del metal y la nueva ley de emergencia ha servido para restablecer las cosas a su lugar.

La Junta dice que se han notado pocas variaciones en las reservas oro de Europa durante el mes pasado, excepto un rápido aumento en las francesas. Cerca de la mitad del aumento habido en Francia, dice, fueron giros de los Estados Unidos y el resto de Inglaterra.

180 CAJETILLAS DE CIGARROS AMERICANOS OCUPADAS POR PROCEDER DE CONTRABANDO

Los Inspectores de la Aduana, Domínguez, Paradoa, Azoy, del Río y Figarola, efectuaron en la madrugada de hoy un raid contra los individuos que se dedican a sacar cigarros americanos de contrabando.

Con tal motivo procedieron a la detención de John D. Antonio; Egon Mitson, Justo Welkerg, James Menner, Josef Sindgaist, Josef Janny, Patty Borgeson, Helmor Calestan y Jammes Johanrm, todos naturales de Grecia, tripulantes del vapor «Kuhsgon», porque trataron de sacar a tierra unas 180 cajetillas de cigarros americanos sin pagar los derechos de arancel.

LOS IZQUIERDISTAS CONSERVADORES

Hablando el repórter con algunos miembros del Comité Parlamentario de la Oposición de la Cámara, logró saber que la disolución del Grupo tiene tendencias a ser aplazada hasta tanto la Cámara resuelva la moción suscrita por el Comité sobre la sesión del quince de febrero.

LLEGO HARRY BANNISTER A RENO PARA PEDIR EL DIVORCIO DE ANN HARDING

RENO, Nevada, marzo 23 (A. P.) —Harry Bannister ha llegado a esta ciudad, procedente de California, para solicitar el divorcio de Ann Harding, la actriz cinegráfica, de acuerdo con su doble declaración del jueves, diciendo que iban a disolver su matrimonio.

Se Prohibe el Uso de las Palabras "Habana" y "Cuba" en los Tabacos que se Fabrican en los E. Unidos

La Comisión Federal de Comercio ordenó a una fábrica que no use más tales nombres si no emplea hoja de tabaco cubano. Trataban varias empresas de engañar al público con este truco

WASHINGTON, marzo 25 (A. P.) —La Comisión Federal de Comercio no está dispuesta a tolerar el uso de las palabras «Habana» y «Cuba» por los fabricantes de tabacos de los Estados Unidos, para amparar productos que no contienen tabaco cubano.

La Comisión ordenó hoy a John C. Herman y Edwin S. Herman, de la firma John C. Herman and Company, de Harrisburg, Pennsylvania, dedicada a la manufactura de tabacos, que no siga usando la palabra «Habana» para distinguir los tabacos que vende en el mercado con la marca de «Havana Darts», a menos de que los haga completamente con hoja cubana

La Comisión ha permitido en algunos casos el uso de esa palabra cuando al mismo tiempo ha estado acompañada de una declaración haciendo saber que los productos no contienen tabaco cubano.

La orden dictada contra la compañía en cuestión dispone que no emplee ninguna palabra por la cual pueda deducirse que su producto contiene tabaco cubano en todo o en parte, siempre que no sea así.

La firma fué citada ante la Comisión en virtud de una queja, pero la compañía no se presentó a defender sus derechos y consintió en que se dictara esta resolución.

Véase la INFORMACION TELEGRAFICA en la Página DIEZ

LAS CORPORACIONES MUTUALISTAS *bien organizadas*

1832 1932

CONSTITUYEN LA MEJOR DEFENSA CONTRA LAS IDEAS DISOLVENTES DE LA HORA ACTUAL. . . .

UN HOGAR CONFORTABLE, LIMPIO Y VENTILADO REPRESENTA EL MAS PODEROSO VEHICULO DE PROFILAXIS SOCIAL. . . .

LA UNION MUTUALISTA DE SUSCRIPTORES DEL "DIARIO DE LA MARINA", COMPRENDIENDOLO ASI, ORGANIZA AHORA UN NUEVO CONCURSO ENTRE SUS ASOCIADOS Y DISPONE LA FABRICACION DE UNA SERIE DE CASAS PARA ENTREGARLAS A LOS FAVORECIDOS POR LOS SORTEOS.

CADA SEMANA TENDRA UD. UNA RENOVADA OPORTUNIDAD DE CONVERTIRSE EN PROPIETARIO DE UN CONFORTABLE CHALET.

SUSCRIBASE HOY M-7911- -A-3785-

M.E.C.D. 2016

SE PROPONE UN NUEVO IMPUESTO SOBRE TODOS LOS SUELDOS PARA PAGAR LOS ATRASOS A LOS EMPLEADOS

Proseguirá la Policía Secreta su Campaña Contra el Vicio de las Drogas Heroicas y el Juego

Ayer fueron sorprendidos dos fumaderos de opio en la Habana. Varios asiáticos detenidos y ocupados numerosos utensilios. dedicados a fumar e inyectarse. Nuevas órdenes dictadas

DEPRESION NEOYORQUINA

(Por ANTONIO ESCOBAR)

En la ciudad de Nueva York hay depresión económica como en toda esta república. ¿En qué se conoce la depresión neo-yorkina? ¿Qué ese lo que está a la vista?

Quien nunca haya residido aquí, si viene ahora, como carece de términos de comparación, no ve la diferencia entre el estado de depresión y el de prosperidad.

Los viejos residentes, sí están al cabo dela situación. En primer lugar se han enterado de que hay tres industrias que, no sólo no están abatidas, sino que florecen en alto grado. Son las únicas, que yo sepa—que disfrutan de esta situación excepcional.

Una es la delavar corbatas. Antes los neoyorkinos dela pequeña burguesía y de la clase artesana, desechaban las corbatas cuando, después de algún uso, estaban sucias; ahora las dan a lavar y siguen llevándolas bastante tiempo más.

Otra es la de remendar el calzado, y, especialmente, renovarle la suela. Hoy se hacedurar muchísimo más que antes, y, por supuesto, se compra lo menos posible.

Tercera industria: la de lustrar ese calzado que podríamos llamar a la Matusalén. Se lustra con mayor frecuencia para disimular su vejez y combatir, como dice un famoso verso francés: «de los años el irreparable ultraje».

De esta gran demanda de lustrados se benefician los italianos, que son los que preponderan en ese ramo dela actividad humana y que se esmeran conmigo porque siempre les coloco algunas palabras de su hermoso idioma.

Hay quienes combinan las dos industrias en gran escala; son judíos polacos que tienen dos empresas, con sucursales, dedicadas a remendar y lustrar. Han hecho estos israelitas de aquello que, en la parte de lustrar era modesto negocio de portal o accesorio de las barberías, una verdadera y sólida industria.

Con este florecimiento contrasta la melancolía de los **drivers**, o conductores de taxicabs. Antes eran una alegre hermandad, receptora de propinas; ahora ingresan poco, porque trabajan mucho menos que antes. Al público le resulta caro el taxi y prefiere tomar el ferrocarril elevado o el subterráneo o el tranvía.

Para atraer al pasajero, se han pintado bastantes taxis con colores atractivos; pero «el peje no pica»; éste no es asunto de estética, sino de centavos.

Y lo mismo ocurre en el caso de los espectáculos. Hay en la ciudad 86 teatros, entre grandes, pequeños, serios y excéntricos; algunos días no trabajan más que de 28 a 30 y sus ingresos dejan mucho que desear. Se prefiere reservar el dinero para víveres o para el juego, que se ha desarrollado con la depresión; no se maneja las cartas tanto por afición a ellas como con la esperanza de levantar fondos.

Gente que pasa por informada afirma que **ningún** hotel está ganando; y los dueños de esos edificios babilónicos en que funcionan escritorios, cobran con retraso los alquileres; pero a nadie desahucian, aunque llegue a deber una suma importante, porque no sería posible alquilar el local desocupado.

Hace meses hubo un día en que menos de un tercio de las tiendas que hay en el piso bajo del hermoso edificio **Empire State**, no estaban alquiladas; y los elevadores, en lugar de subir hasta el piso 67, no pasaban del 42.

Los profesionales que ya en eras de normalidad tienen sus quebrantos, lo están pasando ahora bastante mal, especialmente los médicos. No se acude a ellos más que en los casos graves; y, además, se evita ir a los hospitales. Los 55 que forman el **United Fund** tendrán este año un déficit de 12 millones de dollars; y los donativos que los filántropos hacian a esos establecimientos han descendido en grado considerable.

Hay arquitectos que se resignan a trabajar por tan poca cosa como 20 dollars semanales; y esto es lo que están recibiendo las damas stenográficas o taquigráficas que antes embolsaban 40 dollars. Y además, son menos invitadas que antes a lunchar por sus principales o por algún conocido galante.

Cierto que esas damas pueden comprar ahora por 87 centavos medias de seda que antes les costaban 1 dollar 85 centavos; pero como disponen de menos dinero ¿dónde está la compensación?

Y, cuanto al teléfono, el bromazo es cruel: cuesta más que antes de la depresión: con la consecuencia de que 37 mil abonados se han dado de baja.

El comandante Trujillo, jefe de la policía Secreta, ha emprendido una activa campaña contra los que comercian ilícitamente con las drogas heroicas y se propone continuarla hasta exterminar a los infractores de la Ley y a los que se entregan al vicio de los narcóticos en todas sus manifestaciones.

A ese fin ha destacado un grupo de sub inspectores y detéctives del Cuerpo en distintos lugares de la capital y sus Términos limítrofes, los que tienen la misión exclusiva de perseguir y capturar a los que atentan de tal manera contra la salud pública y contra las disposiciones vigentes.

Ha comenzado la referida campaña dando resultados positivos: ayer, precisamente, los sub inspectores Car los Hernández Torres y Ramón Castellanos y los detéctives González, Campos Marquetti, Ranero, Ulloa, Piquero y Cárdenas, sorprendieron dos fumaderos de opio en los alrededores de la Habana, deteniendo a tres asiáticos que se dedican al prohibido tráfico. Uno de esos antros de vicio estaba en una caseta cabe la carretera de Vento, al fondo de los terrenos de la American Steel, donde fué detenido Felipe Chong o Felipe López, y el otro en la calle 16 entre 5 y 7, en el Reparto Almendares, casa propiedad de Rogelio Fariñas, siendo aprehendido Rafael Lo, inquilino de la casa y Antonio Wong vecino de San Nicolás 85; en ambos lugares se ocuparon opio, cachimbas, platillos y pomos con residuos de la droga, agujetas, lamparillas y otros artefactos.

Los tres detenidos fueron remitidos al Vivac por disposición de los Juzgados de Instrucción de la Sección Quinta y de Almendares, ante los cuales fueron presentados Chong y Lo y Wong, respectivamente.

También el juego prohibido

Sabemos que el comandante Trujillo se propone llevar a cabo igual campaña contra el juego prohibido, si bien éste se encuentra dominado, lo cierto es que siempre los que trafican con él no pierden oportunidad para reincidir especialmente los asiáticos y como quiera que se han recibido confidencias al respecto, es por lo que el jefe de la Secreta no cejará hasta exterminarlo al igual que el vicio de las drogas, todo de acuerdo con instrucciones recibidas del secretario de Gobernación.

M. GANDHI SE HA DISPUESTO A NO DEJAR LA PRISION

Ha pedido una serie de libros para leer y ha iniciado otra vez la larga lectura del Corán

POONA, India, marzo 25.—(AP) Mahatma Gandhi, que se encuentra cumpliendo pena de prisión por haber amenazado con renovar la campaña de desobediencia civil en la India, ha agregado once libros a su modesta biblioteca, lo cual hace pensar a sus amigos que está preparado a permanecer otros dos o tres años en la cárcel.

El célebre caudillo de los nacionalistas de la India ha terminado otra lectura de la Biblia, e iniciado la del Coran, libro santo de los musulmanes, que leyó hace muchos años.

Gandhi sigue orando bajo las estrellas, y parece contento de la vida que hace en la prisión.

Las autoridades penitenciarias permiten que el Mahatma reciba cuantos libros y periódicos guste, siempre que no contenga nada ofensivo para la corona británica. Entre los volúmenes que Gandhi acaba de ordenar, están «Sartor Resartus» y «En lo Ultimo», de John Ruskin; «Las Paradojas de la Civilización», de Thoreau, y «La Vida sin Principio», del mismo autor; «Las Esclavas Blancas de Inglaterra», por Sherard, y tres novelas de León Tolstoi.

EL VAPOR «PROVIDENCE» ESTA ENCALLADO CERCA DE LA ISLA DE IMBROS

MARSELLA, marzo 25, (AP.) — Los mensajes que se han recibido esta noche indican que varios buques de salvamento han ido en auxilio del vapor francés Providence que está encallado cerca de la isla de Imbros, en el Archipiélago griego, esperando poner pronto a flote el barco.

La estación inalámbrica de Bastia, Córcega, ha interceptado señales pidiendo auxilio procedentes del Providence, que es una nave de doce mil toneladas.

El Providence, que se dedica al servicio de pasajeros por la Compagnie des Messangeries Maritimes de Marsella, salió de este puerto el 9 de marzo para Estambul, adonde debía llegar hoy.

A LOS TORCEDORES NO LES AFECTA QUE LA ALIANZA TABACALERA HAYA ACEPTADO LA REBAJA PROPUESTA POR LAS FABRICAS

Si los torcedores no hacen el tabaco los demás no pueden manipularlo. Las cosas vuelven a su primitivo estado. Cada cual por su parte resuelve sus problemas como le conviene

Ayer ha constituido la actualidad entre los elementos obreros de la industria tabacalera el acuerdo a que han llegado los gremios de la Alianza Tabacalera, con la Unión de Fabricantes, del cual dimos cuenta en nuestra edición anterior.

Tenemos noticias de que se invitará también al Gremio de Anilladoras para tratar de buscar una solución armónica. En cuanto a los torcedores, ignoramos en estos momentos si la Unión de Fabricantes una vez llegado a un acuerdo con los demás Gremios, invitará también a tratar el problema a la Federación de Torcedores, después de conocer el acuerdo de la Asamblea últimamente celebrada, en que una vez más salió derrotado todo reajuste económico. Las opiniones que ayer pudimos comprobar tanto en la Federación de Torcedores como en la Sociedad, siguen siendo de no transigir con ningún reajuste, a pesar de que los demás gremios hayan llegado a una solución.

La noticia de haber llegado a una solución las sociedades de la Alianza, era estimada como que no tenía nada de particular, pues su pauta no era cerrada, y al acordar la huelga, cada gremio había designado el Comité de huelga respectivo, quedando éste en comisión para que si llegaba el caso discutiera los asuntos que estimara oportunos, llevándolos a la sanción de sus juntas generales. Así pensaban unos, otros estimaban que en nada cambiaba el actual estado de cosas, porque ninguno de esos gremios tuerce el tabaco, y esta operación, quien puede justipreciar su valor es el tabaquero. También aducían, el paso dado volvía las cosas al antiguo estado, de ocupar cada cual su sector, sin interesarle a uno lo que ocurriera al otro, es decir, que la esperanza de una Federación de la industria, se retrasaría, quedando federados los tabaqueros y las despalilladoras y anilladoras.

En el fondo, todos esperan algun acontecimiento en la industria en estos días, al ver que los fabricantes y los Gremios de la Alianza han llegado a un acuerdo.

AMENAZADOS POR UN JOVEN QUE NO QUIERE CASARSE

Amenazan en un anónimo a un cocinero con matarlo si no deja 30 pesos en un lugar indicado

Filomena Salgado García y su hija Francisca Valeriano Santos, vecinas de Enamorados 88, denunciaron a la Policía que son amenazadas de muerte por el novio de esta última, nombrado José Pita Fajardo, con motivo de apremiarlo para que cumpla su palabra de casarse con la joven, a lo que se niega.

TEME QUE LO MATEN

Ramón Brito Riera, cocinero y vecino de Zaragoza 28, dió cuenta a la Policía que al levantarse en la mañana de ayer encontró junto a la ventana un papel que decía: «Mongo», si no me pones en la mata de jagüey 30 pesos, el sábado tu vida está en peligro. Tú tienes dinero. Si das cuenta a la Policía, más pronto serás herido». Temeroso el denunciante de que puedan asesinarlo porque no puede facilitar dicha cantidad a causa de que carece de numerario para ello, determinó denunciar el hecho para que se investigue.

Quisieron Robar en una Casa de Comercio, Ayer

A un procurador le robaron el auto. Denuncia de coacción. Un tintorero ha sido acusado

McMahan, gerente de las oficinas de la Compañía Remington, situada en Compostela y Julio de Cárdenas, denunció a la Policía que en una de las vidrieras de la misma habían intentado realizar un robo.

HURTARON EL AUTO A UN PROCURADOR

Participó a la Policía Fabio Marrero Escobar, procurador y vecino de Oquendo 18, que de la puerta de su domicilio habían hurtado el auto de su propiedad 22136, que apareció, más tarde, abandonado en Animas entre Oquendo y Marqués González, faltándole las cuatro ruedas y otros accesorios, que estima en 60 pesos.

DENUNCIA DE COACCION

Luis del Castillo Gómez, vecino de 21 número 473, denunció a la Policía que M. Lorenzo, dueño de la tintorería situada en 23 número 454, se negaba a devolverle un traje que le entregó para su lavado, estimándose perjudicado en 55 pesos, alegando que el traje lo habían robado de su comercio.

DESAYUNO PARA NIÑOS EN LA ESCUELA DE LOS PINOS

La Asociación de Padres y Maestros de la Escuela número 31 del reparto Los Pinos celebrará pasado mañana, domingo 27, a las ocho de la mañana, la inauguración del Desayuno Escolar.

El acto tendrá lugar en el local de la Escuela, Cisneros Betancourt y Perla y promete quedar muy lucido, dado los preparativos que se hacen y el entusiasmo que reina en padres, maestros y educandos.

Invita el vicepresidente de la Asociación, señor Oscar Noroña.

PIDEN PROTECCION LOS CIUDADANOS DE COLUMBUS LUGAR DE NUEVO MEXICO

SANTA FE, Nuevo México, marzo 25 (A. P.)— Alarmados por una serie de robos que atribuyen a bandas de malhechores mejicanos, los residentes de Columbus pidieron hoy protección al gobernador de Nuevo México, Arthur Seligman.

El alcalde de Columbus, Louis Ravel, solicitó del gobernador que gestione el envío de tropas federales de las destacadas en Fuerte Bliss, a la frontera.

PRINCIPIO DE INCENDIO EN UN MODESTO BOHIO

La Semana Santa se celebró en Pinar del Río con verdadera unción. Homenaje a dos policías

PINAR DEL RIO, marzo 25. (Por telégrafo).

Con gran solemnidad y con asistencia de numerosísimo público, se celebra en esta ciudad, los oficios de Semana Santa. La Catedral de San Rosendo se ha visto colmada por centenares de fieles como en años anteriores. El sermón de las siete palabras estuvo a cargo del Rev. Padre José M. Aboy de la iglesia del Sagrado Corazón de Jesús. En ésta se efectuó la procesión del Santo Entierro concurriendo esta tarde cerca de dos mil personas de todas las razas y sexos En las clases sociales parece que aumenta cada día más, el sentimiento religioso.

PRINCIPIO DE INCENDIO

A consecuencia al parecer, de una chispa que saltó de un fogón, cogió candela un bohío de tabla y guano en la finca Carreño, barrio de Río Sequito en éste término. En dicha vivienda reside el moreno Antero Pozos Alvarez de 30 años, quien con otros vecinos logró dominar las llamas que llegaron a alcanzar gran proporción al principio y sin tener que utilizar los servicios de Cuerpo de Bomberos del lugar. En el lugar del hecho se constituyó el vigilante de la policía Emilio Márquez tratando de iniciar las primeras diligencias sobre el origen del fuego que se estima casual.

VEINTICINCO AÑOS DE SERVICIO

Con motivo de cumplir 25 años de servicio en el cuerpo de Policía los tenientes Carlos González Quintana y Pablo Díaz, se les rendirá mañana un grato homenaje traducido en un almuerzo que se servirá en el hotel «Gustavo» por un grupo de miembros de ese cuerpo policíaco y algunos amigos de los festejados.

Felipe Díaz,
Corresponsal.

TURQUIA ESTABLECE EL CERTIFICADO PRENUPCIAL

El examen médico pre-nupcial como uno de los medios más eficaces para el mejoramiento de la raza, acaba de implantarlo el Gobierno de la joven República de Turquía, según noticias oficiales recibidas en nuestra Secretaría de Sanidad y Beneficencia.

Alrededor de esta medida se ha hecho una intensa campaña de prensa, publicándose interesantes artículos, dando a conocer el alcance de la medida, desde el punto de vista higiénico: esperando aquel Gobierno obtener éxito.

$2,000 en Ropas se Perdieron en un Fuego Casual

Dos acusados de introducir de contrabando una mercancía han sido puestos en libertad, ayer

En nuestra anterior edición dimos cuenta del incendio que destruyó una habitación situada en la azotea de la casa Animas número 145, domicilio de María Arizálaga Jaure, estimándose el hecho casual por haberlo producido un corto circuito.

La señora Arizálaga estimó las pérdidas en dos mil pesos, valor de las ropas que tenía en su poder, propiedad de varias casas comerciales que tenía para su lavado.

Se ignora si el propietario de dicha vivienda, Belarmino Villar, vecino de Corrales 2, la tiene asegurada.

DOS AUTOPSIAS

En el Necrocomio fueron ayer practicadas las autopsias a los cadáveres de Onelio Hernández Valdés, menor de edad y vecino de a finca «Jibacoa», que falleció atacado de septicemia, y del obrero Tomás Barreras, que se suicidó, arrojándose al paso de una guagua.

DOS DETENIDOS

Los inspectores de la Aduana Mangote y Angulo, presentaron ante el juez de guardia diurna a Vicente Rubio Boch y Alberto Martínez y Martínez, acusándolos de haberlo sorprendido cuando realizaban operaciones de contrabando con los tripulantes del vapor «Orizaba», surto en puerto, arrojando al mar la prueba del delito.

Ambos ocupaban una cachucha y fueron puestos en libertad.

Será Modificado el Sistema de Reconocimiento Médico Usado en Sanidad con los Dependientes

Antes de entregárseles el carnet de salud serán reconocidos científicamente. Individuos que padecen de tuberculosis y de otros males, siendo autorizados para andar con comidas

Próximamente el Supervisor Militar de la Jefatura local de Sanidad de la Habana, capitán Lage, llevará a cabo una modificación en el sistema de reconocimientos médicos de los dependientes del comercio de esta capital, los cuales son inmunizados contra la fiebre tifoidea y la viruela.

Tanto el capitán supervisor como un grupo de médicos que trabajan a sus órdenes, vienen estudiando un plan que en poco tiempo, si merece la sanción del Secretario de Sanidad, dará excelentes resultados al decir de dichos higienistas.

50 MUJERES, 400 HOMBRES

Las oficinas del Negociado de Inspección Médica de la Habana durante los turnos de ocho a doce del día y de una a cinco de la tarde, viene reconociendo, por la mañana, a unas cincuenta mujeres diariamente, que acuden con el propósito de obtener su certificado de salud y su carnet de vacunación, por exigírselo así las Ordenanzas Sanitarias, ya que prestan sus servicios en casas de comercio donde manipulan comestibles.

Por la tarde acuden, en esas cuatro horas, aproximadamente unos cuatrocientos dependientes del comercio con la misma finalidad. Hay días que el número pasa de mil; por ejemplo, los lunes o en día siguiente a una festividad.

EL RECONOCIMIENTO

Especialmente a los hombres el reconocimiento médico empleado hasta el presente resulta inadecuado. Entre sí, esos dependientes ni se conocen y todos son examinados, unos delante de los otros, sin que se pueda apreciar si padecen enfermedades trasmisibles—avariosis, tuberculosis, etc.—que resultan más peligrosas para sus semejantes que la propia fiebre tifoidea y la viruela, evitadas por medio de la inmunización.

Como se puede apreciar, es muy difícil que un solo médico, en cuatro horas, pueda reconocer convenientemente a tantos ciudadanos De ahí que el número de profesionales ha de ser aumentado, de acuerdo con las necesidades del servicio.

ENFERMEDADES DE LA SANGRE

La tuberculosis y las enfermedades de la sangre ocupan un porcentaje considerable en las estadísticas sanitarias. Con esos dos males no se adoptan las medidas profilácticas indicadas en cada caso. Numerosos son los dependientes del comercio, según opinión de muchos médicos del propio Departamento que padecen dichas enfermedades y sin embargo, manipulan los alimentos amparados por la propia Secretaría de Sanidad.

También este caso se advierte en los individuos que tienen a su cuidado niños. A simple vista, sin necesidad de ser médico, se advierte cuántas son las manejadoras, ayas, sirvientas, etc., que padecen afección pulmonar y sin embargo cuidan con maternal cariño a inocentes criaturitas, contagiándolas impunemente.

UN VERDADERO CERTIFICADO DE SALUD

El Supervisor Militar de la Habana elevará un memorandum al Sr. Secretario de Sanidad. En él le recomienda la forma en que debe ser reorganizado el Servicio de Reconocimientos Médicos. Tiene el propósito de que estos sean minuciosos, que se hagan las investigaciones necesarias que exige la ciencia, para entonces, convencido el médico de que el individuo está exento de enfermedades, hacerlo entrega de «un verdadero certificado de salud».

MEDIDAS PARA NO PERMITIR QUE SE CIERRE LA OPERA

El Director de la Metropolitan Opera propone rebajar sueldos para poder sostener la empresa

N. YORK, marzo 25, (AP.) — Giulio Gatti-Casazza, director de la Cía. Metropolitana de Opera, apeló hoy a los cantantes de ésta para que trabajen en la próxima temporada aceptando sueldos arreglados a las circunstancias económicas actuales. Gatti-Casazza se ofrece al mismo tiempo para desempeñar sus funciones sin sueldo.

La crisis amenaza seriamente el porvenir de la Compañía Metropolitana de Opera, imponiendo a todos el deber de hacer sacrificios, para que la empresa pueda vivir, declaró Gatti-Casazza, pues permitir que perezca sería una vergüenza Por todo ello en momentos tan críticos como los presentes, sería mezquino y al mismo tiempo no darse cuenta de la situación, plantear cuestiones de sueldos y contratos.

—Creo que en la próxima temporada—terminó diciendo el director—todo el personal de la Compañía Metropolitana de Opera debe considerarse unido en espíritu, y trabajar aceptando una compensación monetaria arreglada a las nuevas circunstancias.

La Esposa del Gral. Juan Gualberto Gómez, Manuela Benitez, Falleció Ayer

Falleció ayer en su hogar, del que había hecho un santuario con sus virtudes, una distinguida dama en la que esta sociedad reverenció al par que la distinción, el más acendrado patriotismo: doña Manuela Benítez Mariscal de Gómez, esposa de uno de los hombres más ilustres y representativos de Cuba.

Doña Manuela Benítez, la inseparable compañera de don Juan Gualberto Gómez, dejó de existir en su morada de la calle de Lealtad a los setenta y dos años, rodeada del profundo amor de los suyos y del respeto y la estimación de cuantos cultivaron su trato afable.

Casada en España con don Juan Gualberto, que se hallaba deportado allí por las autoridades españolas debido a las incesantes campañas separatistas del inquieto político, vino a Cuba acompañando al esposo en 1890. Y desde entonces asoció sus actividades, su inteligencia, el entusiasmo y el ardor todo de su pecho de andaluza, a la causa revolucionaria de este país, cuna de su compañero.

Cuando estalló la guerra del 95, don Juan se lanzó a la manigua; no pudo hacerlo también su esposa que emigró a los Estados Unidos, permaneciendo allá, siempre en contacto con la revolución y siempre a su servicio hasta la proclamación de la República en que regresó a la Habana.

Modesta, humilde y sencilla, consagrada al cuidado de los suyos, la muerte la arrebata dejando sumidos en el más profundo dolor a los que tanto quiso y tanto la quisieron.

Dios la acoja en su santa morada y derrame el bálsamo de la resignación cristiana entre sus familiares y deudos.

Y reciba particularmente su inconsolable viudo, don Juan Gualberto, el testimonio de nuestra sentida condolencia.

TAMBIEN UN IMPUESTO DE UN CENTAVO SOBRE CADA LIBRA DE AZUCAR USADA

Los Dres. Ponce, Quesada y González. en representación de los empleados, se entrevistarán con el Presidente para exponerle la escala de impuestos que ellos han ideado como conveniente

A pesar de que existe una gran calma entre los empleados públicos en cuanto a las gestiones que éstos vinieran realizando con el fin de cobrar los dos meses que se les adeuda por sus labores administrativas, dicha calma es sencillamente aparente, ya que los empleados del Estado trabajan, en silencio, pero con éxito, por lo que probablemente culminarán en realidad sus anhelos.

La Asociación de Empleados después de las distintas reuniones celebradas con el citado fin—de cuyos actos dimos cuenta en su oportunidad—nombraron una comisión de letrados con objeto de que ostentando la representación de todos los servidores del Estado redactaran un proyecto viable con el fin plausible, por demás, de que éstos captaran las sumas de dinero que les correspondan por los dos meses trabajados y no devengados.

Nómbranse los letrados comisionados para redactar dicho proyecto, los señores Ricardo Ponce, Tomás Quesada y Sabino González. Los dos primeros, abogados de la Consultoría de la Hacienda, y el tercero, de la Secretaría de Comunicaciones.

El proyecto, ya confeccionado, fué elevado privadamente al secretario de las Finanzas, y éste, creyéndolo bueno y práctico le impartió su aprobación tácita, esperando, para resolver en definitiva, que lo viera el Presidente de la República. El Presidente, con ese fin, recibirá en los primeros días de la entrante semana a los citados representantes de los empleados públicos, quienes presentarán el proyecto de ley y explicarán al Jefe del Estado los anhelos más ardientes de los servidores de la Administración, tan necesitados de ayuda oficial, en pago de sus buenos y constantes servicios a la nación, ya durante los buenos tiempos, ya en estos de crisis.

LO MAS IMPORTANTE DEL PROYECTO

En el proyecto que se presentará a la consideración del Ejecutivo se proponen determinados impuestos y puede decirse que no atacan la íntima economía de los comerciantes ni la de nadie en particular.

—Y ello puede lograrse para siempre—nos dijeron—y los empleados públicos no se verán en la necesidad de estar atendidos a las fluctuaciones de las recaudaciones fiscales para el cobro de sus emolumentos si se aprueba el plan en cuestión, que consiste en la implantación de estos dos impuestos: primero, sobre los sueldos, tanto de los que sirven al Estado como los particulares y el segundo, imponiendo un centavo de impuesto por cada libra de azúcar que se consuma en la República. Con éstos dos ingresos, que no son muy onerosos, el futuro de la burocracia oficial está asegurado para siempre.

—La escala de porcentaje para los sueldos—nos dijeron por último—oscilará entre un tres, cinco, siete, nueve y doce por ciento. El proyecto es imponer un tres por ciento a todos los sueldos de cien pesos, subiendo la escala a medida que se eleve el producto de dichos sueldos, imponiéndosele un doce por ciento a aquellos felices mortales que devengan de veinticinco mil pesos o más al año.

ROBO EFECTUADO EN UNA CASA POR VALOR DE $800.00

Varios detenidos por negociar con joyas robadas. No han sido ocupadas. Un menor lesionado

Manuel Muñoz Fernández, vecino de Compostela 88, primer piso, dió cuenta en la Policía Judicial, que al regresar por la noche a su domicilio advirtió que la puerta de la calle estaba violentada, así como un buró y cuatro escaparates, de donde faltaban prendas y ropas, por valor de 800 pesos.

El Subinspector de la Judicial, Chile, practicó investigaciones, logrando saber que los autores son dos individuos blancos, que fueron vistos por la menor María Riera Armas, vecina de Compostela 103.

El Subinspector Chile, espera de un momento a otro poder detener a los ladrones y ocupar las prendas robadas.

MENOR LESIONADO

Félix Flores Romero, de 8 años de edad, vecino de Serrano 60, fué asistido en la casa de socorro de Jesús del Monte, de graves contusiones por la cabeza, que se produjo al caerse de un tranvía, en la esquina de Santa Emilia y San Lenigno.

DETENIDOS POR ROBO

Los Expertos Méndez y Villazón, arrestaron anoche a Ramón Rosete Mora, (a) «Mumba», vecino de San Quintín 62; Andrés Solís Sánchez, de igual domicilio, José Miguel Ramos Escobar, de 48 años, dueño de la funeraria Infanta 17 y Manuel Amador Pérez, de Romay 12, por tener noticias de que el primero efectuó un robo de prendas en unión de Enrique Caviere Quirós, «Cara Sucia», quien se encuentra preso en la cárcel.

Según los investigadores, «Cara Sucia», le expuso que efectivamente el y Rosete realizaron el robo, quedándose con las prendas Andrea Solís y vendido después a Ramos.

Ramos por su parte, manifestó que es cierto que Rosete estuvo en su domicilio, proponiéndole en venta unas joyas, no aceptando el negocio por no saber su procedencia.

Rosete dijo que el día 28 de enero, transitando por Durege y Llinás en busca de su mujer, la Andrea Solís, se encontró con Caviere quien iba acompañado de un sujeto conocido por Guayabito, entregándole aquél unas prendas para que se las vendiera.

El declarante fué con las prendas a la casa de Ramos, para venderselas, pero éste no se las compró y entonces se dirigió a la casa de Amador, quien se las adquirió por nueve pesos.

Andrés Solís expone que cuanto dice su marido es cierto y que ella no se apropió de joya alguna.

Amador niega en absoluto tuviera tratos con Rosete, por no tener amistad con él y sí solamente conocerlo del barrio.

Los Expertos aseguran que han podido convencerse de que Amador adquirió las prendas de mano de Rosete, a sabiendas de que eran mal habidas.

La policía practicó registros en los domicilios de los detenidos sin que pudiera ocupar las joyas.

Ramos fué puesto en libertad, no así los otros que serán presentados en la mañana de hoy, ante el Juez de Instrucción de la Sección Quinta.

TRES PERSONAS LESIONADAS AL SUFRIR CAIDAS

Una de ellas, un anciano, sufrió graves heridas al descender de un tranvía. Otro en su domicilio

Paula Torres Torres, de 63 años de edad, vecina de G número 71, sufrió lesiones de carácter grave, al caer en su domicilio. Fué asistida en el centro de socorro del Vedado.

EN SU CASA

Al sufrir una caida en su domicilio, se ocasionó la fractura del brazo derecho, Federico Cuevas Pérez, vecino de Villegas número 75, de cuya lesión fué asistido en el primer centro de socorro.

SE CAYO DEL TRANVIA

En el Hospital Municipal fué asistido de lesiones de carácter grave, Bernardo Solana Lastra, de 68 años de edad, vecino de Marina 2, que se produjo, casualmente, al apearse por la parte trasera del tranvía número 115 de la línea de Playa Estación Central, en la esquina de República y Menocal.

UNA FIESTA DE LA INFANCIA SE DIO EN LIMONAR

Tuvo efecto en la morada del Juez Mpal. Antonio Pola y su esposa. Inefable alegría

El día de San José se celebró en Limonar una simpática fiesta infantil en la morada de nuestro recto Juez Municipal el doctor Antonio Pola González-Llorente y su distinguida esposa Eulalia Cabeza de Pola. Se festejaba el onomástico de una muñequita encantadora que és la alegría de aquel hogar, su única hijita Zamiley Josefina.

Con este motivo se congregaron en aquella mansión muchos niñitos com pañeritos de juego de la linda bebita que a pesar de sus cortos años atendían y agasajaban a sus amiguitos con la misma formalidad y cariño que lo hacía su querida mamá y su simpática tía la señorita Marina Cabeza.

Horas de inefable alegría disfrutó aquella pleyáde infantil ¡que bullicio! que algarabía! Música canto, baile, todo cuanto pudiera alegrar a tanto pajarito que con sus trinos hacen la delicia de muchos hogares.

Y para completar su regocijo, dulces, muchos dulces y un ponche delicioso que paladearon todos gozosos.

Un grupo de muñecas muy lindas: Marta Galán, Carmela Quiñones, María Quiñones, Georgina y Zenaida Galán, Pura Sánchez, Caridad Oquendo, Raquel Quiñones, Berta Cabrera; Midalia Cabrera, Yolanda Cabrera, Nena y Yolanda Junco, Ofelia Bertanoff y Raquel Kicoff.

Rafael Díaz, Francisco; Roberto y Reinaldo Ramírez, Manuel Miranda, Filiberto Sánchez, Gustavo y Marino Díaz, Rolando Sánchez, Raimundo y José Antonio Cabrera, Sindo Quiñones, Roberto Cabrera, Yoyito García, Reinaldo Galán y para terminar la relación mis cuatro muñecos que revoltosos como los primeros recuerdan encantadas horas tan divertidas Julito, Gerardito, Tony y Mary.

Deseamos a Llanita que la Santísima Virgen derrame todos sus dones sobre ella para que el camino de su vida sea florido y para felicidad de sus papás que cifran en ella toda su ventura.

JULIA.
Cronista Social

PELIGRO PARA LA AVIACION

El ministro del Aire, en la Gran Bretaña, ha dirigido a los aviadores especiales recomendaciones para que tengan en cuenta el peligro de la multiplicidad de columnas, que se elevan alrededor de las emisoras de radio. En Inglaterra existen 182, de suficiente altura para constituir una seria amenaza. Por la noche, a excepción de cuatro o cinco, que están iluminadas, no se distinguen en la oscuridad y existen las doce columnas de Rugby, que alcanzan cerca de los 300 metros, 17 que se elevan a unos 200 y 149 que pasan los 65 metros.

SE REUNE EN ALBANY UN GRUPO DE GOBERNADORES DE ESTADOS

Miembros del Comité Ejecutivo de Gobernadores que se reúne para acordar la Conferencia Anual de Gobernadores de Estados en la mansión ejecutiva de Albany que preside Franklin Roo ... se ve a Mr. Gary Hardee, gobernador de ... gobernador John G. Pollard, de Virginia, y Jorge H. Der, gobernador de Utah

M.E.C.D. 2016

"EL CONVENIO DE BRUSELAS, EN LAS CONDICIONES ACTUALES, NO ES BENEFICIOSO PARA CUBA". Dr. V. Gutiérrez

HOOVER DICE QUE SI NO SE ELEVAN LOS IMPUESTOS PERSISTIRA ESTA CRISIS

Pide a los partidos que legislen de acuerdo para sacar a la nación americana de la actual depresión. El presupuesto para el año próximo debe ser equilibrado. Reducción de ingresos

WASHINGTON, marzo 25. (AP).—El presidente Hoover expresó hoy que abriga la mayor confianza en que los dos partidos políticos legislarán de acuerdo con el fin de dar al país un presupuesto equilibrado, pero agregó que a menos de que se haga tal cosa, «la depresión se prolongará indefinidamente».

En una nota formal dada en su acostumbrada conferencia con la prensa, el presidente dijo que un presupuesto equilibrado es «la base del restablecimiento de la economía».

«Debe hacerse», agregó. «Sin él todas las medidas para restaurar la confianza pública y para reconstruir nuestra economía serán incompletas y la depresión continuará indefinidamente». Declaró Mr. Hoover que el aumento de los impuestos es el único medio de llegar a tener un presupuesto nivelado.

Los sacrificios que representa el aumento de los impuestos, aseguró, deben sufrirse con resignación como parte de la guerra que sostenemos contra la crisis económica.

«Uno de los primeros requerimientos para lograr la nivelación de los presupuestos—siguió diciendo—es que el pueblo y sus organizaciones apoyen y no obstruyan los esfuerzos de los miembros del Congreso para reducir los gastos y ajustar los impuestos.

«Nuestro pueblo debe darse cuenta de que el déficit para el próximo año fiscal, excluyendo las nuevas reducciones de la deuda nacional durante ese año se calcula en $1.250.000.000.

«Este déficit sigue a otro de pesos 500.000.000 el año pasado y de más de $2.000.000.000 este año. Estas deficiencias se deben casi por completo a que los ingresos presupuestos han bajado.

«Debemos eliminar este déficit para el año próximo por medio de nuevas reducciones en los gastos públicos y aumento de los impuestos. Los gastos para el año próximo suman $4,100 millones después de economías por la suma de 265 millones de pesos.

«Aun considerando posibles nuevas economías en los gastos, no debemos olvidar que por lo menos $2,100 millones son de tal carácter que no podrán reducirse; se trata principalmente de la herencia de la guerra mundial, consistente en un aumento de las obligaciones del Gobierno y la atención de los veteranos y sus familias.

«Además, nuestro ejército y marina cuestan unos 700 millones de pesos. No podemos reducir más nuestras fuerzas de defensa. Todas las economías que podamos hacer tendrán que salir del $1,300 millones restantes.

«Más economías pueden hacerse y confío en que se harán por el Congreso para eliminar toda función de gobierno que no sea necesaria o para aplazar las actividades menos esenciales así como reorganizando y coordinando las actividades gubernamentales».

LAS LACRAS DEL SEGURO DE INCENDIOS

En diversas ocasiones hemos expuesto los inconvenientes que ofrece en Cuba el seguro de incendio al asegurado, por las prácticas viciosas que salvo excepción suelen seguir las compañías aseguradoras y por el prejuicio que lleva a las autoridades a suponer «prima facie» intencionales los siniestros, procediendo sistemáticamente contra quienes quedando librarse de un riesgo, consiguen otro que puede serles de más fatales consecuencias.

Tener hoy asegurada una propiedad, un establecimiento, una mercancía, es tener un pie en la cárcel o, cuando menos, la amenaza de un proceso judicial. Esto, como es lógico, tiende a impopularizar el seguro de incendio, porque nadie desea verse expuesto a que le acusen de incendiario y a sufrir, mientras no demuestre su inculpabilidad, no sólo molestias, sino posiblemente quebranto en su crédito, que acaso le vale más que la riqueza destruída por las llamas.

Las compañías de seguros de incendio parecen no advertir el daño que se hacen a sí mismas con haber implantado o estimulado normas tan repudiables como innecesarias, siendo lo cierto que a nadie más que a ellas interesa que desaparezcan o se modifiquen, antes de que arraigue la creencia de que es preferible correr el riesgo de ver convertida en ceniza la hacienda que se posee, a tener una póliza que por lo general es causa de litigio en caso de siniestro y, por añadidura, puede ser motivo para una condena infamante.

Hace falta legislar sobre materia de seguro, y al emprender esa labor de conveniencia pública, deben establecerse reglas jurídicas estrictas para los contratos entre las compañías y sus asegurados, impidiendo toda cláusula que coloque a aquellas en condiciones de evadir «legalmente», los compromisos que «moralmente» se imponen al aceptar riesgos sin otra mira que cobrar primas, para entrar a la hora de reclamárseles el pago de las pólizas, en regateos que obligan al reclamante a avenirse a una transacción caprichosa o a acudir a los tribunales.

No hay razón alguna para que, por ejemplo, al ser admitido el seguro de un edificio en una cantidad determinada y quedar totalmente destruído por incendio, la compañía proceda a justipreciarlo y niegue el valor que le asignó el asegurado habiéndolo aceptado como bueno de antemano y cobrado con arreglo a él la prima. Pero no se trata ya de que sea entonces y no antes cuando proceda a la tasación, ni de que existan casos en que al proponérsele que reconstruya por su cuenta el inmueble rehuse hacerlo, sino que lo que resulta pagado en exceso al quedar reducida en su liquidación la póliza, no lo reintegra, como sería moral y justo.

Si las compañías tienen la facultad de examinar y tasar el bien que aseguran, deben tener la obligación de pagar con sujeción a lo que cobran por el seguro. Pero como normalmente no ejercitan esa facultad para estar en actitud de obrar conforme les convenga, al amparo de las precauciones que adoptan en el contrato, y en el mejor de los casos siempre proviene de ello perjuicio para el asegurado, esa facultad debe convertirse en obligación ineludible, a los efectos de evitar abusos, cuya frecuencia no ya justifica, sino impone la medida que recomendamos.

Acaso se diga que no para todos los bienes asegurados puede regir la tasación previa, y nos anticipamos a declarar que es así, sólo que hasta cierto punto, porque si el valor es susceptible de variación, como ocurre en lo tocante a las existencias de un establecimiento comercial o industrial, rara vez el incendio destruye todos los elementos que permiten la investigación. Pero cuando menos para los edificios, utensilios y todo aquello que no varía ni cabe suponer que se sustraiga dolosamente, ninguna dificultad ofrece el procedimiento. Además, las compañías poseen el derecho de vigilar lo asegurado y están en actitud de modificar o cancelar la póliza, si la juzgan perjudicial para sus intereses.

En el seguro de vida es muy raro que se produzcan inconvenientes similares a los que casi a diario se ofrecen en el seguro de incendio, y fundamentalmente lo mismo es este que aquél. De ahí que mientras una institución se populariza merced a su inteligente liberalidad, otra por no practicarla va perdiendo terreno. Pero como ambas responden a razones de conveniencia pública por lo que facilitan la previsión social, debe legislarse en el sentido de impedir que llegue a preferirse la ruina material que implica un fuego, al quebranto moral que origina un proceso por incendiario, en el que es posible error judicial que abra las puertas de presidio al perseguido.

Una póliza de seguro de incendio no debe ser una especie de espada de Démocles, y es lo que suele resultar. Por su propio interés tienen que evitarlo las compañías en cuanto de ellas dependa; pero como por lo general voluntariamente han contribuído a convertirla en eso, lo mejor será que por medio de una legislación adecuada se haga compatible la garantía de que ellas necesitan rodearse con la que corresponde a los asegurados. Porque hoy éstos se hallan virtualmente sujetos a la «ley del embudo», por imposición de las entidades aseguradoras.

Un Buque Tiene Que Recurrir a quemar su Madera

En su lucha con la tempestad gastó todo el carbón y tuvo que utilizar la madera de a bordo

GALVESTON, Texas, marzo 25—AP.—Al encontrarse sin carbón en alta mar, la tripulación del vapor Florida recurrió a la madera de su obra muerte, para alimentar los hornos. El buque entró hoy en puerto después de haber sido duramente castigado por una tormenta, en su viaje desde Tuxpan, México, donde tomó un cargamento de plátanos destinado a Tampa.

En la lucha con la violentísima mar de proa, el barco consumió todo el carbón que llevaba. Antes de quedarse al garete, el capitán Upson prefirió recurrir a la madera de a bordo. No obstante lo accidentado de la travesía, ningún tripulante resultó herido.

El Florida tomó combustible en este puerto, saliendo inmediatamente hacia Tampa.

Antes de la guerra hispano americana el barco fué yate particular de J. Pierpont Morgan, con el nombre de Corsair. Morgan lo vendió al Gobierno, siendo agregado a la escuadra norteamericana que bloqueaba las costas de Cuba, llamándose entonces Gloucester. Posteriormente fué comprado por una compañía frutera, que le rebautizó Florida.

Los Caballeros de Colón y su Cincuentenario

El Consejo de San Agustín de la Habana organiza fiestas en conmemoración de tal fecha

La Orden de los Caballeros de Colón, fundada originariamente en los Estados Unidos y esparcida hoy por diferentes países, cumple en este mes de marzo cincuenta años de existencia.

La Institución cuenta con más de seiscientos mil miembros asociados en unos dos mil quinientos Consejos locales, y los principios en que descansa su organización son: la Caridad, la Unión, la Fraternidad, y el Patriotismo. Su brillante ejecutoria la ha elevado al rango, especialmente en los Estados Unidos, de una de las instituciones más respetadas y de mayores prestigios de la nación.

El Consejo de San Agustín, establecido en esta ciudad, conmemorará el expresado aniversario de la fundación de la Orden con el siguiente programa de fiestas que nos envía su Gran Caballero, doctor Arturo Fernández.

Día 27. Misa de Comunión en la Iglesia de San Francisco, a las 8 a. m., seguida de solemne «Te Deum».

El mismo día, a las cinco y media de la tarde, «Recepción» en la casa social, Malecón 54, altos, a las Autoridades, Asociaciones y particulares que deseen felicitar a la Orden y sus miembros.

El día 28, a las 9 p. m. Velada literario-musical, y el 29 a las 10 p. m. «Baile de Gala» en los salones de la propia casa social.

Agradecemos la invitación, y felicitamos a la Orden y al Consejo de San Agustín que tan honrosa posición ocupa en nuestra sociedad.

LA REORGANIZACION DEL PARTIDO NAC. SUFRAGISTA

Hoy, sábado, a las cuatro de la tarde, en Campanario 1, bajos, comenzará la reorganización del Partido Nacional Sufragista.

La presidenta, señora Amalia E. Mallen de Ostolaza nos avisa que todas las damas y damitas que hayan pertenecido a la colectividad, pueden regresar al seno de la misma en estos momentos de reorganización, para nombrar las nuevas delegadas y las directivas de los comités de barrio, según los estatutos.

Las afiliadas no tienen que pagar cuota por ahora.

NIÑO DE 9 AÑOS ARROLLADO POR UNA MOTO AYER

Un menor, mensajero de botica, fué mordido por un perro. Este fué enviado al Laboratorio Nac.

El menor Humberto Fernández de 9 años, vecino de 10 de Octubre 22 sufrió lesiones de carácter grave al ser arrollado en Menocal y Parajito con su motocicleta por Orestes Trujillo Gil, vecino de Luco letra H, detenido, más tarde puesto en libertad por estimarse el hecho casual.

MENSAJERO ATACADO POR UN PERRO

En el centro de socorro del Vedado, fué asistido de heridas diseminadas por el cuerpo, Sergio Viciedo de 12 años de edad y vecino de G número 71, mensajero de la farmacia situada en 9 e Y, que le ocasionó al morderlo un perro bull-terrier, propiedad del señor Francisco Calvo Viera, domiciliado en H. número 87. Según pudo comprobar la policía Calvo solicitó unas medicinas de dicha farmacia y al personarse en la casa el mensajero con lo solicitado, fué atacado por el perro, cuyo animal fué enviado al Laboratorio Nacional.

Se Creen Perdidos en la Selva Africana

Dos turistas que pertenecen a la nobleza, el vizconde y la vizcondesa Jacques de Silbour, se teme que se hallen perdidos en lo más intrincado de la selva africana. La desaparición de ambos fué recientemente reportada desde Dakar, en el Senegal. El Gobierno francés ha ordenado que sean buscados por esos lugares. La vizcondesa es hija de Mr. Gordon Selfriedge, de nacionalidad norteamericana, y actual propietario de uno de los almacenes más conocidos de Londres.

LAS TEORIAS SOBRE LA ESTABILIZACION DE LA INDUSTRIA AZUCARERA SON MUY DIFICILES DE LLEVAR A LA PRACTICA

Trascendentales declaraciones del doctor Viriato Gutiérrez, Presidente del Instituto Cubano Azucarero, sobre la política seguida por éste dentro del Convenio Internacional Azucarero

En relación con el problema azucarero actual, con el convenio azucarero internacional y la política seguida hasta la fecha por el Instituto Azucarero Cubano, en defensa de los intereses y los derechos de Cuba, el Presidente de dicho organismo, doctor Viriato Gutiérrez, ha dado a la prensa las siguientes. trascendentales declaraciones:

«La actuación del Instituto en todo este último proceso azucarero, ha sido diáfana y efectiva.

«Se pretendía llevar a Cuba de nuevo a la absurda política de que ella corrijiese, por sí sóla, sin la coooperación de los otros países productores, la situación estadística mundial, por medio de una drástica restricción de su producción, limitándola a 2.350,000 toneladas para el año de 1932.

«El Instituto se opuso de manera resuelta a que Cuba aisladamente se sacrificase y rechazó con energía, en todo caso, la zafra de 2.350,000 toneladas.

«Para los miembros del Instituto Cubano de Estabilización del Azúcar Cuba no debía llegar a la cifra demasiado pequeña de 2.350,000 y, de ninguna manera, debía imponerse nuevos sacrificios por su sola cuenta.

«El Instituto tuvo éxito en hacer triunfar ambas tesis.

«Y autorizado por todos los hacendados, comenzó la difícil labor de obtener una inmediata reducción de las exportaciones de los asociados en el Convenio Internacional de Bruselas, para este año 1932, y la revisión de sus cuotas para los años inmediatos, más otras rectificaciones del Convenio de menor importancia.

«Por virtud de sus esfuerzos, el Instituto ha conseguido cambiar la situación estadística de la siguiente manera:

«Los países europeos, Perú y Java, tienen derecho contractual a exportar durante el segundo año del Convenio, lo siguiente:

Países europeos y Perú 1.717.754 toneladas.
Java 2.400,000 toneladas.
TOTAL 4.117,754, toneladas

Y Cuba tiene derecho a exportar 870,000 toneladas.

«El Instituto pidió la inmediata rebaja de la cuota de exportación de Java de 2.400,000 toneladas a 1.500,000 toneladas, o sea una reducción de 900,000 toneladas en el contigente que los otros asociados podrían colocar en el mercado mundial, con lo cual el total de dicho contigente de 4.117,754, quedaba disminuído a 3.217,754 toneladas.

«Esto ha sido logrado con la garantía de los países europeos y Perú, quienes ofrecen disminuir sus producciones, en las cantidades necesarias para absorver cualquier cantidad que Java llegase a exportar de más del 1.500.000 toneladas pedido.

«Además, hemos logrado que todos los asociados se apresten a revisar, con miras a reducirlas, sus cuotas de exportación del tercer año del Convenio.

«Los demás detalles de las peticiones formuladas por Cuba, serán también considerados.

«A cambio de todo lo expuesto, el Instituto ha ofrecido: rebajar la producción de Cuba en 1932 a 2.700.000 toneladas, mas lo que produzcan los Ingenios pasados hasta el miércoles 30 de marzo, a las 12 de la noche.

«Esta cifra del Instituto se basa en las reales posibilidades de las exportaciones de Cuba al Mundo y a los Estados Unidos.

«Comparado este efectivo resultado, con aquella otra situación a que se quería llevar a Cuba en los comienzos de todas estas negociaciones, creemos estar en lo cierto al pensar que el Instituto ha cumplido con su deber, defendiendo hasta el máximo de lo posible, las justas aspiraciones de Cuba.

«Hemos evitado un gravísimo daño.

«Sin embargo, no es el momento de juzgar si hemos hecho un bien.

«Lo que sí ha llegado a constituir para mí un axioma, a través de todo este proceso en que me he visto envuelto, son las siguientes conclusiones:

«PRIMERA: Que el Convenio de Bruselas, en las condiciones en que está actualmente, no es beneficioso para Cuba, y

«SEGUNDA: Que las teorías sobre la estabilización de la industria azucarera, que los cubanos hemos defendido durante el último lustro, son muy difíciles de ser llevadas a la práctica.

VIRIATO GUTIERREZ

UN INDIO HATCHA-YOGI QUE ERA INMUNE A LOS VENENOS FALLECIO AYER INTOXICADO

RANGOON, Birmania, marzo 25, (AP.) — Narasingha Swami, místico indio que suponía poder ingerir venenos y otras sustancias dañinas impunemente, falleció hoy mártir de su propia fe.

Era un hatcha-yogi y creía que por virtud de ejercicios basados en la auto-sugestión y el control de la respiración, podía ingerir trozos de vidrio, venenos y clavos sin el menor efecto dañino para su organismo. Había hecho demostraciones en Calcuta y Madras y apareció hoy en ésta ante un grupo de científicos y médicos.

Se tragó un cuartillo de venenos corrosivos y después ingirió un puñado de vidrio. Dos horas después dijo que se sentía enfermo y una hora más tarde era cadáver.

El "Hombre-Dios", Meher Baba ha embarcado Rumbo a Los E. Unidos Para Unir en Uno Todos Los Credos

Explica que ha alcanzado el estado superconsciente. Ha estado 9 meses sin comer y sin dormir, tomando sólo algunas gotas de agua. Afirma que vió la luz divina. Su misión en el mundo

BOMBAY, Indostán, marzo 25.—A. P.—Meher Baba, jefe indostánico, a quien sus discípulos llaman «El Mesías» y el «Hombre Dios», embarcó hoy para realizar una nueva cruzada en los Estados Unidos. Se propone derribar todas las barreras religiosas, destruir el materialismo y amalgamar todos los credos en un elemento común de amor.

Por espacio de ocho años Meher Baba ha guardado impenetrable silencio, el cual romperá a su llegada a Harmon, Nueva York, donde intenta establecer un retiro espiritual análogo al del Mahatma Gandhi en la India.

En una entrevista concedida al corresponsal de la Associated Press dijo que el Mahatma le había prometido acompañarle a los Estados Unidos tan pronto como sus labores políticas hayan terminado en ésta.

Meher Baba es un sacerdote de la fe de Zoroastro y dice que es dios y hombre. Explica que ha alcanzado un estado superconsciente, convirtiéndose en dios y retornando al Universo para completar su misión de remidimir al mundo.

Meher Baba espera convertir a millares de americanos que se encuentran en pecado y curar a los enfermos por medio de la fe.

«El único milagro que puede hacer un hombre perfecto es hacer perfectos a los demás hombres también» dijo. «Deseo que los americanos se den cuenta del infinito estado que yo disfruto.»»

Por espacio de nueve meses Meher Baba ha estado sin dormir y sin comer, bebiendo de vez en cuando algunas gotas de agua. Después de esto afirma que vió la luz divina y que se dió perfecta cuenta de su misión en este mundo.

El Capitán Yancey va a Explorar Las Ruinas Mayas

En el mes de enero iniciará su viaje en dos autogiros. Irán en su compañía varios científicos

Lewis A. Yancey

LOS ANGELES, California, marzo 25 (A. P.)— El capitán Lewis A. Yancey, aviador trasatlántico, anunció hoy sus planes para realizar una exploración aérea de las ruinas mayas de Yucatán, el próximo enero, empleando dos autogiros.

El doctor Frank Blom, de la Universidad de Tulane, y el profesor Gregory Mason, de la de Pennsylvania, y ambos arqueólogos notables, acompañarán a Yancey en el viaje, el cual será patrocinado, probablemente, por los centros científicos de Tulane.

—Pensamos enviar nuestros aeroplanos a Beliza, donde estableceremos la base de exploraciones, y les seguiremos después en un buque—explicó el capitán Yancey—. Estamos preparados a estar en Yucatán y Honduras por lo menos tres meses. Uno de los autogiros va a ser construído especialmente para tomar fotografías y películas.

Durante su reciente viaje, el aviador estuvo tres semanas en Centro América, para preparar la expedición. Yancey se dirigirá la semana próxima a Detroit, para tomar parte en las carreras nacionales aéreas.

Fué Asaltado y Robado un Chino Esta Madrugada

El autor fué detenido por dos soldados, en la ampliación de la Avenida del Malecón

Esta madrugada en la Ampliación del Malecón, fué detenido por el cabo del ejército A. Albelo y el soldado Alvarez un sujeto de la raza mestiza, que dijo nombrarse Jesús Molinet, de 24 años de edad y ser vecino de Brasil número 10 en el reparto Orfila, en Marianao.

Declaran los dos militares citados que encontrándose en el relleno del Malecón, esperando un bote que los llevara a Casa Blanca, pudieron escuchar perfectamente cuando un individuo pedía auxilio, por lo que se dirigieron hacia él, viendo que era el asiático Rufino Cuan, vecino de Salud 7.

Interrogado el chino Cuan, dijo que Molinet después de haberlo asaltado trató de despojarlo de la suma de 130 pesos, a cuyo efecto le arrancó un bolsillo del pantalón, dándose a la fuga, siendo detenido en los instantes que salía del lugar del hecho.

El detenido manifestó que no era cierta la acusación que la hacía Cuan pues éste salió con él desde el Parque Central, para hacerle entrega de una cantidad de dinero que le pidió.

Tanto el asiático como el detenido, presentaban lesiones de carácter leve.

ESCASO TABACO PERO BUENO EN LAS MARTINAS

La cosecha es corta pero la calidad magnífica. El tabaco amarillo dió buen resultado

El tabaco este año en la región de Lar Martinas y sus lugares limítrofes es poco indudablemente, pero lo que se pierde en cantidad se ganará seguramente en calidad.

El diez por ciento de los agricultores martinenses ha sembrado algo este año. El resto no ha sembrado nada.

Los que afortunadamente han podido sembrar algo, se han quedado muy cortos. La cuarta parte de lo que en años anteriores sembraban, es poco más o menos lo que han sembrado en el actual. La cosecha es corta, sumamente corta, pero buena indudablemente.

La sequía que fué prolongada, hizo sus estragos en nuestros campos, en todos los cultivos, pero afortunadamente llovió a tiempo, antes que todo se perdiera. Dos aguaceros salvaron la región de una espantosa catástrofe, pues gracias a ellos reaccionaron admirablemente los campos sembrados de tabaco, así como los de frutos menores, que con confianza puede decirse, están asegurados.

El tabaco amarillo, que como vía de ensayo se ha sembrado aquí está en los campos, lívino, frondoso, lleno de vida y lozanía. El criollo está precioso, bonito, sano y parejo. Los campos sembrados de esta clase de tabaco, encantan. El veguero, falto de recursos, sin posturas, sin abono y sin tener auxilio denadie, sembró poquito, escogió para ello los corralones, y lotes mejores de su finca, abonados por el ganado con vida propia. Como lo sembrado era poco, pudo abrigarlo bien de los vientos y dedicarle toda la atención que quisiera a su cuidado, porque tiempo le sobraba. Esos conucos, que así pueden llamarse por su corta extensión, después de los aguaceros de que ya he tratado, se han puesto maravillosos y con toda seguridad, de acuerdo con lo magnánimo de la temperatura, se puede augurar para este año en esta parte de Remates, una cosecha corta pero magnífica, de muy buena calidad.

GRATO REGRESO

Después de pasar varios días en la capital de la República, a donde hubo de trasladarse en busca de salud, ha regresado completamente restablecida la simpática y hermosa señorita Lucía Graupera, orgullo muy legítimo de esta culta sociedad.

El Corresponsal

El "Landrú" Norteamericano, en su Refinamiento Insano, Mataba por Placer y Gozaba con los Ayes de sus Numerosas Víctimas Propiciatorias

Retrotrayendo su espíritu a la época medioeval, atraía sus víctimas a una torre más tétrica que la de Londres si es posible.-El "Barba-Azul" de West Virginia batió el record de asesinatos

Harry F. Powers, alias Cornelius O. Pierson, llamado Barba Azul» en West Virginia (arriba, centro) con dos detéctives a quienes confesó haber matado a Mrs. Asta Eicher (abajo, derecha) y sus tres hijitos. También confesó haber asesinado a Mrs. Dorothy Pressler (arriba). Poseedor de un estilo epistolar extraordinariamente persuasivo, atraía a sus víctimas a una torre singular cuyo interior era un patíbulo secreto. Los niños muertos (abajo) son Annabelle, Greta y Harry Eicher, de izquierda a derecha.

Tengamos, en primer término, palabras de piedad, de olvido y de perdón para Harry F. Powers, el "Landrú" norteamericano, conocido también por el nombre de Cornelius O. Pierson y por el sobrenombre de "Barba Azul", que ha pagado en la horca, según las leyes del Estado norteamericano de West Virginia, sus horribles crímenes, abominables, crispantes, refinados, cometidos lo mismo en engañadas feminas que en inocentes niños.

Del caso se ha ocupado la prensa mundial en estos últimos tiempos: Powers, tipo anormal, que mataba por placer y gozaba con los ayes de sus víctimas, atraía a sus elegidos a una torre singular, estrecha como su alma enferma, torre más tétrica quizá que la de Londres que se utilizaba para fines políticos, y allí remataba a los seres humanos, como si tratara de vengar viejos agravios con la humaan especie.

Con su estilo episolar persuasivo en grado extraordinario, con sus proposiciones honestas y convincentes, con su porte exterior caballeroso y desenvuelto, cautivaba a las mujeres ávidas de emociones naturales y de sensaciones hasta entonces por ellas desconocidas; las cortejaba, las rendía con su conversación amorosa y, después, se ensañaba en ellas, en impulso irresistible, en un macabro deseo de exterminio,, en una irrefrenable sed de sangre y de exterminio.

Así cayeron bajo sus garras Mrs. Asta Eicher y sus tres hijitos, Annabelle, Greta y Harry y Mrs. Dorothy Pressler y en su desenfreno sanguinario desgarraba los cuerpos de sus víctimas en un patíbulo secreto escondido en la torre, testigo mudo de sus fechorías, calcinaba los cadáveres o los enterraba en tumbas improvisadas y... acto seguido a tejer una nueva tela en la que cayera el codiciado insecto.

Pero llegó un momento en que su género de vida, sus movimientos extraños y su fraseología ambigua marcó la duda en la Policía. Se dudó al principio, no era posible suponer que un buen burgués, comedido y conservador abrigara en su envoltura tan perversos instintos; pero los hábiles detéctives, en sus pesquisas encontraron la clase del misterio que rodeaba la vida de Powers, la desaparición de su última víctima, Dorotehy Pressler, fué conocida poco tiempo después de tener lugar, se siguió la pista, se estrechó el cerco, se localizó a Powers, su casa su torre y el patíbulo secreto y acabó por confesar: había matado a cinco. Dos mujeres y tres niños, a éstos tres últimos por haberlo estorbado en su criminal labor y podían delatarlo y se preparaba a continuar disponiendo de la vida de otras víctimas que tenía en cartera.

La Sociedad del Estado de West Virginia, pidieron el castigo merecido y casi vengan sus ciudadanos por su propia mano los asesinatos cometidos por el "Barba Azul" contemporáneo, pero la Justicia, en nombre de esa misma sociedad lo reclamó y un Jurado lo declaró culpable de cinco asesinatos; Powers protestó, no era más que uno... pero no importaba: con uno sólo bastaba para que se dictara el veredicto, y éste fué de aplicación de la pena de muerte por la horca, que es el medio con que se ajusticia a los asesinos en el Oeste de la Virginia.

Largos debates, esfuerzos de Letrado defensor ante el Juez Baker, recurso de Habeas-Corpus, todo fué inútil, esfumándose la última esperanza del reo ante la negativa del Gobernador a conmutarle la pena por la inmediatamente superior.

Y el 17 del actual, en la prisión de Moundsville, después de regalarse con ricos manjares y de una noche llena de espectros y de insomnio, el verdugo ejecutó la sentencia: primero las manos bien atadas, seguida la hopa, después el nudo corredizo, tras de él la cortina negra; a una pequeña presión al contacto eléctrico cedió el tablado y el pesado cuerpo del reo se balanceó sobre el vacío en cortorsiones de desesperación y en medio de muecas e interjecciones inconfesables. Su agonía duró once minutos.

Poco antes de ser ajusticiado Powers dijo a los periodistas que su último mensaje al mundo sería el de una apelación a la humanidad para que sea abolida la pena de muerte, sobre todo cuando, como en su caso, añadió, había que proceder por meras pruebas circunstanciales. Fué su postrer consuelo: el de creer o hacer creer que se le había sentenciado sin pruebas suficientes.

Y terminemos elevando preces al Altísimo por el alma de Powers y por el de sus numerosas víctimas: y pidiendo a Dios la exculpación del criminal que no tuvo fuerzas bastantes para someterse a la razón y se dejó vencer por el interior de animalidad que en todos los mortales predomina pero en él más desarrollado, quizá porque necesitare vengar en la humanidad los agravios recibidos y los sinsabores sufridos los que no supo aceptar con beatífica filosofía, con menosprecio de la especie ni con recogimiento cristiano

M.E.C.D. 2016

Ningún dentífrico cura

No espere Ud. que el cepillo de dientes haga el trabajo de un dentista, porque ningún dentífrico es capaz de curar ni el más pequeño desarreglo de la dentadura. El dentífrico es tan sólo un medio *para limpiar*.

El dentífrico Colgate limpia mejor que otros dentífricos porque su espuma es más penetrante e inunda las pequeñas hendiduras e intersticios de los dientes, donde no alcanzan las preparaciones pastosas.

La activa espuma higienizadora de Colgate no sólo pule la superficie y deja la dentadura brillante y hermosa... hace más: desaloja *totalmente* las partículas de alimentos, causantes de la carie.

Es por esto que el dentífrico Colgate lo recomiendan mayor número de dentistas y lo usan más personas hoy, que cualquier otro dentífrico conocido.

DC231-S

PARA ELLAS Y PARA ELLOS

CONSULTORIO

POR LA DOCTORA HERMINIA PLANAS

LA «CONCEPCION» DE MURILLO

Bajo un dosel de angélicas banda-(das
Las manos juntas y mirando al cielo,
Surge impalpable en soñador anhelo,
De aquel fondo tintas azuladas.

La rubia cabellera en destrenzadas
Ondas de luz, la cubre como un velo;
¡Y sube... sube... en invisible vuelo
Sobre un trono de nuebes nacaradas!

El coro de los ángeles fulgura.
Formando con sus alas una estrella
A la visión inmaculada y pura;

Y al contemplarla, en éxtasis, tan (bella,
Se va desvaneciendo la figura
Y el alma sabe confundirse en ella!

* * *

DRA. HERMINIA PLANAS

DIARIO DE LA MARINA, Prado 103, Habana.

A esta dirección deberá remitirse cualquier asunto relacionado con este Consultorio: «Para Ellos y Para Ellas». (No respondiendo que sufra extravío la correspondencia remitida a otra dirección).

* * *

ESTRELLITA

Para su encantador tipo rubio, el creyón que mejor sienta a sus labios, es el tono naranja. Es muy raro que note esa sequedad, lo cual no suele ocurrir. Tal vez dependa del creyón que usa. En ese caso, deje pasar algunos días y al comenzar de nuevo tenga cuidado en la selección. Con gusto le indico el Creyón Michel. Los hay para todos los tipos, en tres hermosos colores. El naranja, al poco rato de extenderse en los labios, se transforman su color y toma un rojo natural. Este creyón naranja, que también se llama natural, actúa de acuerdo con el color de la tez, sea rubia, trigueña o tipo intermedio. Viene en dos tipos, uno que podemos llamar corriente y otro, que solo el estuche constituye un adorno en la cartera o en el tocador. De esmalte negro, con tapa de oro. Elegantísimo y bien perfumado. Hoy realmente sería una acertada selección, para las Glorias que celebran su día...

Todas las que decan comprobar los buenos efectos de este creyón, pueden solicitar una muestra al apartado 661, Habana. Solo tiene que hacer mención de esta Sección y remitir seis centavos en sellos a nombre del señor Mustelier.

* * *

BOTONES

Los botones son muy importantes en el guardarropa, no solo para abotonar sino para adornar.

Cada modisto ha diseñado una clase diferente de botón, especializando en el preferido, usándolo para abotonar y también como adorno. Todas sabemos que hay algunos modistos que prefieren broches de metal en vez de botones, mientras que otros favorecen los botones ed madera labrada. Y otros son partidarios de atar con la misma tela.

Los botones pueden ser costosos y toda persona sensata ante de desechar un vestido los conserva, pues un botón feo o demasiado barato, arruina la apariencia de un lindo traje.

Botones de madera, de cuero trenzado, de crochet irlandés, están de moda ahora. Botones de galilith y otras composiciones son siempre elegantes y los de acero son muy chic y costosos.

Los broches de acero en forma de hebillas y las hebillas de otras clases son muy originales y elegantes. Los botones de cuentas y hasta algunos pintados a mano, son la última palabra en un vestido de tarde o noche para verano.

También una misma puede forrar los botones en la forma deseada, resultando muy bonitos y originales. Esto es una economía.

* * *

VIOLETA L.

Para limpiar los pisos y hacer desaparecer toda clase de insectos caseros, nada mejor que usar en el agua destinada a la limpieza de los mismos, una parte prudencial de Pinosano. Es un producto líquido, de agradable olor y rápido en sus efectos. Muy recomendado para aplicarlo en las camas, por medio de una brocha, completamente puro. En los vertederos, sumideros, etc. Por largo rato el agradable aroma de la recina de pino, se conserva en las piezas donde se haya empleado. Debe llevar el nombre de Agustín Reyes. De venta en las farmacias, Droguerías, ferreterías, etc.

* * *

CONTRA LAS NEURALGIAS

Por la noche, antes de dormirse, se coloca sobre la parte dolorida una cataplasma bien caliente de hojas de malva secas, cubriéndola con algodón y tela de goma.

También está muy recomendado contra esta dolencia, el linimento inglés, que se compone de 20 gramos de alcanfor, pulverizado, disueltos en 100 gramos de alcohol de 90 grados, al que se añaden 15 gramos de amoníaco y 10 gramos de agua cloroformada. Para que la mezcla sea perfecta, se agita el líquido antes de usarle.

* * *

SEÑORA MERCEDES M

La casa de víveres del país «Mi Bohío», tiene un excelente café y precisamente en estos días, ha rebajado el precio del mismo a un mínimun, al alcance de todos. Lo presentan con todo su aroma, por que es molido en el momento de servirlo. También tienen entre los múltiples productos cubanos, magnífica colección de quesos y dulces. Es por ésto que al hacer en dicho establecimiento su compra de mes, tendrá de todo, comida y postre. Neptuno, casi esquina a Galiano. A-8777.

* * *

LAVADO DE ENCAJE

El mejor procedimiento para lavar los encajes de malla, es meterlos en una botella con agua clara y pequeños trocitos de jabón. Se agita bien la botella, hasta que el agua se convierta en jabonosa, e inmediatamente se escuren bien los encajes se envuelven en un lienzo blanco y se planchan húmedos.

* * *

MANUEL M

Frote todos los días con un pañito y la pomada LILIANA, el cuero cabelludo. Esto llevado a la práctica con mucha constancia, evitará en seguida la caspa, que es generalmente la causante de la caída del cabello y también de la ruina total del mismo, apareciendo las canas. La pomada Liliana, evitará estos males.

Lo mismo se emplea para niños, que mayores. De venta en todas las tiendas, droguerías, farmacias y tiendas de ropa.

CHARLAS DE BELLEZA

El reducir el grosor abultado de la sotabarba, se consigue procurando luego de lavarse enjugar las mejillas de abajo arriba y luego oblicuamente desde la nariz a las sienes. La «pata de gallo» se corrige lavando y secando los ojos desde las sienes a la nariz y la frente de arriba abajo y después desde el entrecejo hacia los costados. La nariz requiere un masaje desde la ternilla a la base; el mentón desde su base a la boca y ésta desde el centro a las comisuras.

La frecuente operación de empolvar las arrugas, tras de no conseguir nada sirve en ocasiones para hacer éstas más aparentes.

ara estos casos y aún para usarla antes de que aparezcan, aconsejo la crema contra las arrugas, de las señora Ferrer. Sé de muchas personas que lo usan con gran éxito. Infanta entre 25 y 27. Teléfono: U-2370.

* * *

PROGRAMA PARA LAS SOCIAS DEL LICEUM

Sábado 26 a las 5 y 30 p. m.—Concierto de guitarra por el señor Ezequiel Cuevas y sus discípulas.

Martes 29 a las 5 y 30 p. m.—R. P. Gutiérrez Lanza, S. J. hablará sobre «Fenómenos sísmicos».

Continuará el curso sobre diversos aspectos de la nueva educación, desarrollándose los temas que a continuación se expresa, en el siguiente orden:

Jueves 3 a las 5 y 30 p. m.—«Manifestaciones actuales de la escuela del trabajo», por la señora Dulce María Escalona de Rodríguez.

Jueves 10 a las 5 y 30 p. m.—«¿A qué se llama centro de interés en la nueva educación?», por la señorita Ofelia Morales.

Jueves 17 a las 5 y 30 p. m.—«¿Qué actitud asume la nueva educación ante el problema de la coeducación?» por la señorita Guillermina Soto.

Jueves 31 a las 5 y 30 p. m.—«El problema sexual ante la nueva educación», por la señora Isabel Morandeyra de Guerra.

* * *

DESCARTES

Para limpiar dorados.

Para limpiar dorados mézclense tres partes de agua y una cuarta parte de amoniaco y después, con un pincel muy suave, pásese rápidamente sobre el objeto que se quiera limpiar, dejando que se seque. Si la limpieza está bien hecha, quita todas las impurezas del dorado.

Se puede emplear este procedimiento para los marcos de los espejos y de los cuadros.

el resfriado es traicionero. Abre paso a dolencias de verdadero peligro.

PARA DEFENDERSE CON EXITO tómese en seguida el LAXATIVO BROMO-QUININA

Cada cajita lleve la firma de E. W. Grove

JUVENIN
LO ULTIMO Y MAS PERFECTO PARA LAS CANAS

HABANERAS

EN SU ONOMASTICO

GLORIA CRESPO BETANCOURT

Linda niña.
De angelicales encantos.
Es la adorable Gloria Crespo Betancourt, que celebra su santo.
Hoy, en sus días, recibirá la linda Gloria muchos regalos y muchos cariños.
Yo le mando un saludo.
Con mi felicitación.

SABADO DE GLORIA

Para las Glorias.
Son hoy las felicitaciones.

Lleguen las primeras hasta una dama de alta distinción, mi buena y siempre querida amiga Gloria Perdomo, la viuda de Morales.

En la elegante mansión que ha hecho su tranquilo retiro se verá rodeada de todo género de satisfacciones.

No recibirá.

Lo que traslado a sus amigas.

Está de días, y me complazco en saludarla, la señora Gloria Moya interesante esposa del distinguido diplomático señor Enrique Jiménez.

La señora Gloria del Río, distinguida esposa del cumplido caballero Francismo Tamames, perteneciente a nuestro alto comercio.

Gloria Mayoz de Barraqué, bella y distinguida dama de esta asociedad de la que tengo encargo de decir a sus amigas que no recibirá.

Gloria Ariosa, joven e interesante esposa del doctor Enrique Almagro, quien después de largos años en funciones de Juez Correccional fué ascendido al cargo de Magistrado de la Audiencia de la Habana.

Es el santo también de Gloria
Su linda hija.

Tengo encargo de decir que la señora de Almagro no recibirá.

Un grupo de Glorias.
Jóvenes y bellas.

En primer término, Gloria Castellá de Barrios, para la cual son mis mejores deseos por su felicidad.

Gloria Ruiz Herrera la lindísima señora de Cárdenas.

Gloria Josefa Suárez, distinguida esposa del señor Ricardo Vidal, Canciller del Consulado de Cuba en Nueva York.

Gloria Simoni, la gentilísima esposa de José Raúl Capablanca, nuestro siempre admirado y siempre querido ajedrecista.

Gloria Montalvo, la lindísima señora de García Ordóñez, que no recibirá.

Gloria Rescalvo de Estéfani, Gloria Santos de Ascanio, Gloria Ayala de Comellas, Gloria Zúñiga de Salmón y Gloria Elósegui de Japón.

Gloria Canales.
Gloria de las Cuevas.

Gloria Sánchez Galarraga de dulce y fina belleza, quien lo celebrará con un almuerzo entre sus amigas, al que seguirá un recibo por la tarde, en su residencia de Bellavista.

Gloria Fernández Cobos, interesante esposa del culto y muy querido compañero del periodismo Osvaldo Valdés de la Paz, Secretario de la Junta de Educación.

Gloria Collazo de Perret.

Gloria Fernández Marty, la joven y bella esposa del doctor Osvaldo Cabrera Macías, médico del Sanatorio de las Católicas Cubanas.

Gloria Villalón de Guerrero.
Gentilísima.

Gloria Díaz de la Vega Gloria Gispert de Fonseca, Gloria Marill de Ansley, Gloria A. de Farrés, Gloria Freire de Moreno, Gloria Montaño de Roselló y Gloria Ramírez Molina viuda de Alfonso.

Gloria Aragón, joven y bella esposa del compañero de Redacción Ramón Roldán.

Gloria García, la interesante señora del compañero muy querido Arturo R. de Carricarte, jefe de la Biblioteca del Distrito Central.

Gloria Pando de Varona, Gloria Martínez de Azaguirre, Gloria María Torres de Estrada, Gloria Mier de Morata, Gloria Domínguez Soredo, Gloria Izquierdo de Bouchet, y Gloria Cabrera de Cancio.

Gloria Vázquez de Albadie, Gloria Cidre de Fernández Santana y Gloria Ruiz de Sánchez.

Gloria Ricart, la señora de Martínez, tan airosa y tan interesante.

Por expreso encargo diré que no puede recibir.

Gloria González, la señora viuda de Barraqué, y su hija, la gentil Vicentica Barraqué viuda de Pons, que también está de días.

Gloria Argilagos de López Oliveros.

Debo mencionarla aparte.

La bella y joven esposa de un querido compañero del DIARIO, Ernesto López Oliveros, celebra hoy su onomástico.

Gloria Argilagos Guerra, a quien sus amistades ofrecerán sus simpatías.

Con mi felicitación envío a Gloria un saludo.

Y mis votos por su felicidad y su alegría.

Siguen las felicitaciones, entre éstas, en término principal, para Gloria Erdmann de Juarrero, dama de nuestra mejor sociedad que no recibirá en este día.

Gloria Granados, distinguida esposa del doctor Evelio Rodríguez Lendián, ilustre presidente del Ateneo de la Habana.

Una ausente, Gloria de la Cruz Muñoz, la bella esposa del distinguido joven Oscar J. Angulo, que reside desde su boda, hace ya varios años, en los Estados Unidos.

Gloria Ayo.
Distinguida educadora.

Y, finalmente, entre las señoras que celebran hoy su santo, Gloria Pemberton, la bella esposa del joven y notable arquitecto Evelio Govantes, asociado a la famosa firma Cabarroca y Govantes, que tan lindas residencias han fabricado.

También es el santo de la hijita de su idolatría, Gloria Govantes y Pemberton, una criatura de ocho años de edad, encantadora.

Señoritas.
Un grupo numeroso.

Gloria Jaime, la encantadora Gloria, dechado de bondad, gracia y delicadeza.

Hija del querido doctor Oscar Jaime y su gentil esposa Carmita González la ahijada queridísima del buen amigo Federico Fabre.

Gloria Jané y Seaman, bella hija del doctor Alberto Jané, médico del Departamento de Inmigración.

Gloria Falcón.
Muy graciosa y muy bonita.

Hija adorada del distinguido caballero Antonio Falcón y su interesante esposa Isolina Rodríguez.

Gloria se encuentra en estos momentos en un gran plantel de los Estados Unidos, completando su educación.

Gloria León Expósito, culta e ilustrada profesora, perteneciente al gran plantel Nuestra Señora de las Mercedes, en la barriada del Vedado.

La doctora Gloria Díaz Capote.
Muy interesante.

Gloria Carr y Rencurrell, Gloria Andreu y la adorable Gloria Gaytán.
Gloria González Veranes.
Gloria Landa.

Esta última, airosa y gentil, es la hermana del querido doctor Gabriel Landa.

Gloria Rodríguez Bravo, señorita en la que se reúnen la juventud, la gracia y la belleza.

Gloria Camaraza, que me encarga diga no recibe.

Gloria López.

Y la graciosa Gloria Rodríguez Franca, que se encuentra en estos momentos en Santiago de Cuba, disfrutando de unos días deliciosos.

Hoy, en su onomástico, se verá colmada de halagos, congratulaciones y alegrías.

Gloria Borges, bella y graciosa señorita, doctora en farmacia, que se verá muy felicitada y colmada de halagos y atenciones.

Gloria de Cárdenas, mi encantadora amiga, ausente en París.

Gloria Alvarez.

Bella hija del viejo amigo Pepe Alvarez, dueño del Hotel Regina.

Alma Gloria Jiménez, lindísima señorita de esta sociedad, a la que felicito especialmente.

No recibirá.

Gloria Subil y Piedra, graciosa y bella hija del pundonoroso Teniente de la Policía Nacional, Emilio Subil, perteneciente a la Tercera Estación.

Para la señorita Subil habrá muchas satisfaciones, muchas alegrías y muchas flores.

Gloria Gómez Mena, graciosa señorita que celebra hoy su santo.

Gloria Valdés Raymundo, bellísima señorita.

Gloria de los Angeles Morales Milanés, Gloria Ledo y Gloria Fernández de Velasco, las tres muy graciosas.

Una bellísima doctora en Cirugía Dental, Gloria Ferrer Sotolongo, muy graciosa y muy gentil señorita.

Se verá muy felicitada.
En todos momentos.

Gloria Herrera, la hija muy graciosa, del que es amigo de mi predilección, Alfredo Herrera.

Gloria Felipe.
Airosa, graciosísima.

Gloria de los Angeles, una adorable criatura, hija de los felices esposos José Raúl Capablanca y Gloria Simoni.

Gloria de León y Lasa.
Gentil y bonita.

Gloria Menéndez Armenteros, graciosa señorita, a cuyas amigas diré que no recibe.

Gloria Pérez Reyes, Gloria Barrié y Gloria de la Vega.

Gloria Martínez.
Graciosísima.

Armantina Fernández, Gloria Castellanos, Gloria Demestre, Gloria Pérez Ricart, Gloria Bellido de Luna, Gloria San Pelayo, Gloria Ibarra, Silvia Gloria Dauval, Gloria María López, Gloria Pérez Marquetti, Gloria Vernezobre y Gloria Menacho.

Ilustrada educadora.
Gloria Cervera.
Gloria Correa.

Gloria Calleja, la linda Gloria, alumna de las más aventajadas del Colegio de las Mercedes.

Gloria Solís.
Encantadora, bellísima.

Mi saludo a la señorita Solís le llevará la expresión de mis afectos y simpatías.

Glorita, la adorable hija del Juez Correccional de San Antonio de los Baños, doctor Juan A. Canals y señora Célida Nochea.

Y ya, por último, una niña que es un poemita de gracia y delicadeza, Gloria Ariosa y Reyna, hija del feliz matrimonio José Agustín Ariosa y Nina Reyna, que se encuentra en un colegio de los Estados Unidos.

Un día feliz.
¡Séalo para todas!

EN LA IGLESIA DEL VEDADO

Gran boda esta noche.
En la Parroquia del Vedado.

A las nueve y meda, ante su altar mayor, unirán para siempre sus destinos con la bendición sacerdotal la bella y distinguida señorita Lillian Beale y el estimado joven Humberto Hernández.

Boda de amor
De grandes simpatías.

La gentilísima **fiancée**, flor de gracia y de belleza, es la hija de un caballero muy estimado en nuestros círculos sociales, el señor Alfredo Beale.

La **Casa Trías**, el edén del Vedado, tendrá a su cargo tanto el adorno floral del templo como la confección del ramo de mano para tan linda novia.

La reseña de esta ceremonia ocupará sitio preferente en mi crónica de mañana.

EXPOSICION

En la tarde de hoy.

La Exposición de Artistas Cubanos.

Para las cinco, en los salones de **El Encanto**, está dispuesta la inauguración de esta brillante exposición en la que figuran interesantes obras artísticas.

Numerosos los expositores.

Cubanos todos.

Conocidos artistas que, además de la divulgación de su arte, han querido contribuir a una obra benéfica dedicando el veinticinco por ciento de las ventas de la primera semana de exposición a la Creche Finlay.

Se ha fijado un precio único para las obras.

El de cinco pesos.

SOCIEDAD INFANTIL DE BELLAS ARTES

La fiesta de mañana.

Para los niños de la Sociedad Infantil.

La gran institución de la que es alma y sostén la infatigable **Nena Benítez**, procurando unir siempre la instrucción al recreo del niño, y aprovechando la actualidad, ha promovido un interesante concurso de **Yo-Yo**.

En la sesión de mañana domingo, en el Teatro Riviera, Perfecto Valdés, el campeón mundial de **Yo-Yo**, tomará parte en el programa haciendo varias demostraciones y actuando de juez en el concurso.

Los aspirantes desfilarán por la escena y el vencedor recibirá un lindo regalo como premio.

Este es uno de los grandes alicientes de la fiesta de mañana de la Sociedad Infantil de Bellas Artes.

Además, se proyectarán películas.

Y habrá otros incentivos.

FIESTA POSPUESTA

Se pospone una fiesta.

Llamada a revestir gran lucimiento.

El Ponche de Honor a los miembros del Jurado y escultores que concurrieron al Concurso para el Monumento al Soldado Invasor, anunciado para la tarde del próximo lunes en los espléndidos salones del Malecón de la Asociación de la Prensa de Cuba, ha sido pospuesto para la tarde del próximo jueves 31.

Las fuertes lluvias de estos días que obligaron a paralizar las obras de embellecimiento que se vienen llevando a cabo en la terraza de aquella hermosa casona del Malecón, han sido las causantes de esta posposición.

Queda, pues, consignado.

Para general conocimiento.

(Continúa en la Página CINCO)

Ungüento Cadum para los Granos

El Ungüento Cadum hace que se sequen los granos y se desprendan, dejando la piel blanda y suave. Es calmante y antiséptico y empieza a cicatrizar tan pronto como se aplica. Ha probado ser un gran alivio para millares de personas que durante años han estado sufriendo de eczema, acne (barros), granos, furúnculos, ulceras, erupciones, urticarias, ronchas, almorranas, comezón, sarna, heridas, arañazos, cortaduras, lastimaduras, ásperos, postemillas, escaldadura, sarpullido, quemaduras, costra, margulladuras, etc.

¿Sufre Vd. de Comezón en los pies?

¡Cuidado! Aplíquese inmediatamente este antiséptico para aliviar la "comezón de los pies." Pida el frasco de 1¼ Oz.

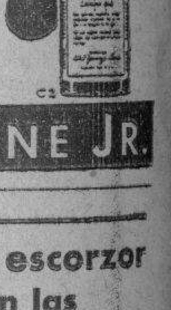

ABSORBINE JR.

Ese insufrible escorzor que causan las ALMORRANAS tiene alivio y con persistencia el mal mismo puede llegar a dominarse enteramente con el UNGÜENTO PAZO

ESCUELA GRAL. JOSE MIGUEL GOMEZ

DEL DISTRITO CENTRAL DE LA HABANA

Ave. de Acosta y Porvenir
Lawton.— Teléfono X-2902

El día 1o. del próximo mes de Abril comenzarán las clases en éste plantel para niños no menores de 9 años ni mayores de 14.

Se darán gratuitas: la primera enseñanza elemental y las manuales de carpintería y mecánica.

Los alumnos internos abonarán una pensión mensual de $12 y los medio internos $5.

RICARDO DE LA TORRE.
Director.

FUERTE-ENGORDA OXOIDE

1 copa de 100 c.c. - ½ lb. carne fresca
Alimenta sin cansar su ESTOMAGO
Sabroso - Aromático
Tómese legítimo OXOIDE
Varias veces al día
Jugo carne de 97% Extracto concentrado al 35%
PREPARADO POR:
DROGUERIA "SARRÁ"
LA MAYOR
Solo una muestra a cada persona mediante la presentación de TRES PERIODICOS COMPLETOS en la Droguería Sarrá.

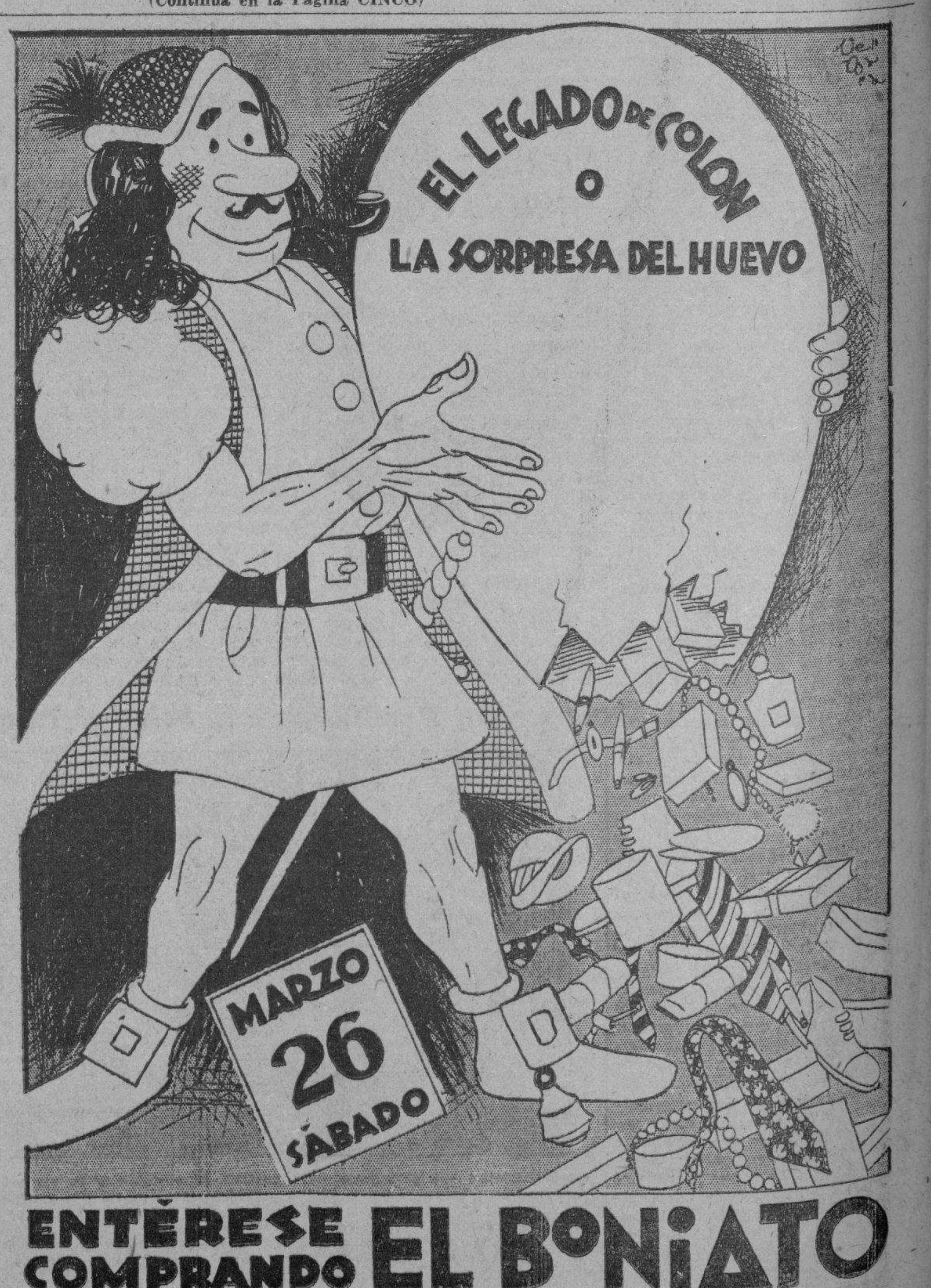

ENTÉRESE COMPRANDO EL BONIATO

M.E.C.D. 2016

Consejos Médicos

del DIARIO DE LA MARINA por el Dr. PEREZ-BOUDET

Especialidad: VIAS DIGESTIVAS
GABINETE: Prado 33, altos
Teléfono A-5049
Correspondencia al DIARIO DE LA MARINA
Prado número 108

L. RODRIGUEZ (Central Manatí)

Lo mas acertado y de efectos más precisos en su enfermedad es el Thigacil. Además debe de aplicarse las ámpulas de Gaiarsol a la dosis de una diariamente. Complacido y no vacile en preguntarme cada vez que así lo crea oportuno.

J. RODRIGUEZ (Ciudad).

No crea que abusa de mí por una consulta, pues precisamente el DIARIO, tiene ésta Sección, para complacer a sus abonados que careciendo de medios puedan tener unas consultas gratuitas. Estudio su analisis y realmente sin tratar de llevar a su ánimo un desconsuelo, le diré que debe de tratarse directamente con un médico que le brinde suficiente garantías, puesto que el número de leucocitos que tiene es sumamente alto, causándole serios trastornos a su organismo; tiene también algunos hematies y gran cantidad de Indicana. Mi opinión es que debe de aplicarse una caja de Neo-septicemina, por vía intravenosa, así como tomar tres tabletas de Helmitol al día disuelta cada una en medio vaso de agua de coco. Al terminar sus principales comidas, una cucharadita de Ferrokin en agua. Luego, nuevo análisis. Complacido.

LOLA (San Luis)

Usted se encuentra padeciendo de una intensa debilidad que debe de atacar, mediante la aplicación de dos cajas seguidas de las ámpulas de Cinnozyl Clin y antes de sus comidas una medida de Opophosphine femenino. Su cuadro variará rápidamente.

MADRE TRISTE (Camagüey)

No tema el creer que me molesta señora. Referente a la consulta que con respecto a su hija me hace, quiero advertirle que es menester que siga en ella un riguroso tratamiento, consistente en la aplicación de una caja mensual de Tropovarine, un ámpula diaria, diez días antes del día que debe de caer con su menstruo. Deberá de aplicársela por lo menos tres meses seguidos en esa forma. Además y por tiempo largo debe de administrale tres píldoras de Triglandine al día, sustancia ésta que contiene tres clases de glandulas. La prueba más papable es la pobreza que según usted tiene en su peso. Debe de pesar más.

H A B A N E R A S

(Viene de la Página CUATRO)

EN SUS DIAS

GLORIA ROSAINZ Y PIÑERA

De días.
Una gentil señorita.
Es la muy graciosa, muy bella y muy interesante, Gloria Rosainz y Piñera.
Numerosas las congratulaciones de que será objeto por parte de sus amistades.
Recibirá muchos saludos.
Y muchas flores.

EN LA PURISIMA

En la Asociación de Damas.
La gran quinta de Durañona.
El doctor Coro del Pozo, distinguido cirujano, operó allí con feliz acierto a las señoritas Consuelo Galán y Ernestina Aranguren y a la niña Mercedes Vázquez.
Tres nuevos triunfos del doctor Coro.
Por los que quiero felicitarlo.
También el doctor Mariño operó en aquella casa de salud a las señoritas Milagros Reina, Felicia Montes de Oca y Ana Jaime.
El doctor Guerra a las señoritas Aurelia Riaño y Juana Navarro y a la niña Ana Mirasou.
El doctor Pongiloni a la señora Rafaela Hernández.
Y el doctor A. Alvarez a la señora María Indoski.
Satisfactorio el estado de tan estimadas enfermas.
¡Enhorabuena!

FIESTA PATRIOTICA

La fiesta del día.
De carácter patriótico.
Tendrá efecto esta tarde en los salones de la Asociación de Dependientes organizada por el Comité del Monumento al Soldado Invasor con motivo de la clausura de la exposición de maquetas del gran concurso que iniciará la Asociación de la Prensa de Cuba.
Muy interesante el programa combinado.
Al que paso a referirme.
Varios números de música por la banda de la Marina Nacional, que dirige el profesor Armando Romeu y la orquesta **Orbe**, que constituyen bellas señoritas.
Canciones cubanas a cargo de la gentil señorita Esther Borja, con acompañamiento de piano por la señorita María Teresa Pérez.
Recitaciones de poemas patrióticos por Ernesto Fernández Arrondo.
Glosando la labor del Comité, por el señor Higinio J. Medrano y el discurso resumen a cargo del mayor general Santiago García Cañizares, gran patriota constituyente de Guáimaro y Jimaguayú y secretario del Gobierno Revolucionario.
Para este acto no se requiere invitación, y es el último día de exposición pública de los proyectos.
A las cinco.

BIENVENIDA

Esta tarde, en el vapor **Morro Castle**, llegará a la Habana, procedente de New York, Miss Hanah Kass, inteligente jefe del departamento extranjero de la **Columbia Pictures**, compañía de películas que actúa en el simpático teatro Campoamor y de la cual es administrador general en Cuba el amigo Ernesto P. Smith.
Miss Kass pasará entre nosotros una breve estancia, hospedándose en el nuevo Hotel Nacional.
Reciba un saludo.
Con mi bienvenida.

ENLACE

Interesante boda.
Dispuesta para hoy.
A las nueve y media de la noche, en la Iglesia de San Juan de Letrán, contraerán matrimonio la bellísima señorita Eulalia Rosa Gómez y Brunet y el atento y correcto joven Francisco Nozal y Gandarillas.
Designados están los padrinos y testigos de tan simpático enlace.
Una larga relación de personas conocidas que me reservo para insertarla mañana con la reseña del acto.
No faltarán aquí mis votos anticipados.
Por la felicidad de Eulalia Rosa y **Panchito.**

VIBORA SOCIAL CLUB

Una verbena.
Con fines benéficos.
Dispuesta está su celebración para la noche del sábado 2 del entrante mes de abril en los espléndidos dominios del Víbora Social Club.
Una fiesta de animación.
Cuyos productos se destinan en un cincuenta por ciento a socorrer a los damnificados de Santiago de Cuba.
Contratados han sido para amenizarla dos magníficos conjuntos musicales: la muy afamada orquesta **Ensueño**, que dirige la encantadora señorita Guillermina Foyo, y el sexteto **Brillante.**
El billete de entrada para caballeros cuesta sesenta centavos.
Y las damas por invitación.

HABANA YACHT CLUB

De fiesta hoy.
El Habana Yacht Club.
Fiesta de socios en su doble aspecto de comida y baile.
Para la comida se ha fijado el precio de un peso el cubierto.
Los señores socios podrán reservar sus mesas por el teléfono FO-7127 hasta las doce del día.
Como todas las fiestas del Yacht, la aristocrática sociedad de la Playa de Marianao, la de hoy se verá muy concurrida.
Animadísima.

EN LA FESTIVIDAD DE HOY

GLORIA MARIA BETANCOURT

En su santo.
Una felicitación.
Es para la lindísima señorita Gloria María Betancourt Bardeci, que celebra hoy su santo.
La encantadora Gloria es alumna del Externado y muy pronto lucirá en los Salones elegantes.
Reciba un saludo.
Y una flor.

GLORIA BUSTINDUI

Por separado.
Un saludo especial.
Quiero hacer llegar mi felicitación hasta una niña encantadora, Gloria Bustindui y Moreno, linda colegiala que se encuentra en estos momentos en un gran plantel de California.
Reciba mi felicitación.
Con un beso.

CASOS y COSAS

SABADO DE GLORIA

S iento ganas de hilvanar
A lgo a la fecha adecuado,
B ien medido y bien pensado,
A unque tenga que tardar.
D ios quiera que al empezar
O btenga el soplo anhelado
D e las musas, e inspirado
E scriba sin vacilar
G lorias no busco, ni nombre;
L o que pretendo es que el hombre
O yéndome, en su memoria
R etenga este sonetillo
I nsustancial y sencillo
A este Sábado de Gloria.

Sergio ACEBAL.

BODA INTIMA

En la intimidad.
La boda de esta noche.
A las nueve y en la elegante residencia de la novia, calle Línea y 14, en el Vedado, se verificará el enlace de la encantadora señorita Antonina Delgado y Naranjo y el joven teniente del Ejército Nacional, Pedro Dalmau.
Muy linda la novia.
Es la hija del caballeroso teniente de la Policía Nacional, Antonino Delgado y Marquetti.
Designados están los testigos de este enlace.
Por la novia, el coronel Erasmo Delgado, los doctores Antonio de la Riva y Antonio Ruiz y Cendoya, y el señor Marcelino Avila.
Y por el novio, el comandante Leopoldo Alonso y Gratmages y el capitán Aniceto Sosa y Cabrera.
¡Felicidades!

EN EL PLAZA

Gran fiesta esta tarde.
En el **roof** del Hotel Plaza.
Un gran té danzant organizado por las Damas del Intercambio Femenino Internacional, en honor de dos señoras del gran mundo: Mina de Truffin e Isabel Curtiss de Collazo.
Una fiesta magnífica, llamada a revestir gran brillantez, que resultará en todos sus aspectos digna de las damas homenajeadas.
Fijada ha sido la hora.
De cuatro a ocho.

(Continúa en la página SIETE)

LA CASA GRANDE liquida

màs de medio millón de pesos de mercancías, en breves días.

El momento más difícil de su medio siglo de existencia, la obliga a tomar esta determinación, dura e inesperada . . .

Tres días cerrada, dedicados hasta altas horas de la noche a marcar las rebajas de precios, hasta llegar a un nivel increíble, capaz de facilitar lo más rápido eliminación de los artículos, entre los que se cuentan los recibidos para la temporada de verano, y los de la más alta calidad.

LA CASA GRANDE espera la cooperación de usted que necesita comprar.

Sabe que quedará sorprendido de los precios y que de ellos obtendrá un beneficio real.

Hoy primer día

Abrimos a las 9 a. m.

M.E.C.D. 2016

ESCENARIO Y PANTALLA

NOTAS

SOBRE LA «AIDA» DEL DIA 3

Se nos depara una buena «Aida» en la función inaugural de la ópera, si hemos de atenernos a las excelentes referencias críticas que tenemos de los artistas que incorporarán sus principales papeles.

En primer término la soprano dramática Lola Monti-Gorsey, figura que goza de sólidos prestigios en el mundo del «bel canto». Sus últimas temporadas en los Estados Unidos lo prueban. De las palabras de la crítica—altamente elogiosas para esta artista—se desprende que es una cantante dotada de espléndidas facultades, sobre las cuales posee un consciente dominio.

Sobre el Radamés del tenor Ferrari, sólo sabemos—y es bastante—que lo ha hecho numerosas veces ante auditorios cultos y rigurosos, dejando siempre una impresión satisfactoria. Cabe esperar, pues, que pueda competir honrosamente con los muchos cantantes de responsabilidad que han cantado esa «parte» en La Habana.

Eduardo Albano es otro que goza de seria fama en el extranjero y muy principalmente en el Norte, como barítono de excelentes facultades y poderosos recursos, amén de artista en la más responsable acepción de la palabra. No sólo cantará el Amonastro, sino que «hará» el papel.

La distinguida mezzosoprano Dreda Gálvez completará el cuarteto del «elenco» inaugural. Es también, a juzgar por la prensa foránea, una cantante de calidad.

El «debut» será, como se sabe, el domingo 3 en el teatro «Payret».

La obra será montada con gran «mise en scene». Una nutrida masa coral y una orquesta numerosa y bien seleccionada contribuirá al éxito de conjunto.

SABADO DE GLORIA

El Sábado de Gloria suele ser también día de aleluya para el teatro. No es, pues, raro que los espectáculos ofrezcan hoy una perspectiva brillante.

«Payret» abre sus puertas despues de prolongada clausura. En su vasto escenario reaparecerá Augusto Ordóñez, el notable barítono, con una excelente compañía de zarzuela grande y opereta.

Ordóñez, después de haberse hecho una posición en el arte del «bel canto» se ha consagrado, con preferencia, a la zarzuela y al género vienés. Merced a ello nos ha sido dable «escuchar», en el más riguroso sentido de esta palabra, obras como «La leyenda del beso», «Los gavilanes», «La bayadera», etc., que por lo general no suelen ser más que «vistas». Ordóñez tiene facultades y arte sobrados para llenar las exigencias vocales de estas obras.

Para su reaparición ha elegido uno de sus más sonados éxitos: «La leyenda del beso», de Soutullo y Vert. Con él reaparecerá una artista muy querida de nuestro público: la soprano Maruja González. Marcelino del Llano, tenor de bien celebradas facultades, y Adelita Trujillo, simpática tiple cómica, figuran también en el reparto de la obra.

En el «Martí», donde el sentido de organización y la tenacidad de Agustín Rodríguez han logrado consolidar el género cubano, se estrenará hoy una obra en que tiene cifradas muy altas esperanzas la empresa: «Cecilia Valdés», transcripción escénica de la novela de Cirilo Villaverde, libro de Agustín Rodríguez y José Arcilla, música de Gonzalo Roig.

Sabemos que la empresa ha invertido una gruesa suma en el montaje de esta obra, para la que han pintado numerosas decoraciones Manolo Roig y Nono Noriega.

En el «Principal» se inicia una temporada popular de comedia y variedades, a base de obras cortas y un «fin de fiesta». Figuran en el «cuadro de comedia» Pilar Fernández, Mimí Cal, Emma Telmo, Rafael Riera, Manuel Colina, Alvaro Suárez, etc. Y en el de variedades Mimí Cal, María Ruiz, Fernán Flor, Elba del Villar Colina y el maestro Orófiche, que acompañará los números.

LA PAREJA FOWLER Y TAMARA

La pareja Fowler y Tamara

El baile de salón, que cuenta con tan numerosos adeptos, es, sin embargo, el que menos se cultiva desde la escena. La razón hemos de verla en su misma dificultad. Una dificultad hecha de sutilezas, pues el baile de salón, por ser una de las manifestaciones más «naturalmente elegantes del arte coreográfico, exige un refinamiento y una distinción verdaderamente excepcionales. Figura corporal, «chic» en el vestir, finura de movimientos, aire en la actitud y en el gesto: he aquí algunos de esos requisitos indispensables.

Hay en La Habana una pareja de bailarines, Fowler y Tamara, que responde a esas exigencias. De ahí el interés que ha despertado su actuación a partir del lunes en el «Campoamor».

Serán acompañados en sus danzas ambos artistas por la popular orquesta de los Hermanos Castro.

ESCENA

ESTRENO de «CECILIA VALDES», la Obra Cumbre de Agustín RODRIGUEZ y S. ARCILLA. Va en TANDA DOBLE, a las 10.30, a 50 CTS. LUNETA, 30 BUTACA y 15 la TERTULIA. 12 DECORACIONES DE NORIEGA Y ROIG, HOY, EN MARTI

Atrezzo de José Rivera; vestuario de «El Encanto» y «La Casa Finzi». Turno de 8 y 45: La Mulata. En tanda elegante de 5 y 15: La Mulata y Mosaicos, con el Trío Pinareño. Luneta 30; butaca 20; tertulia 10 centavos.

PRINCIPAL: FUNCION TARDE Y NOCHE

Esta tarde, a las 5 p.m., la comedia en un acto «Su Señora no es su señora» y al final variedades por Mimí Colina, Fernan Flor, Riera, Suárez, Elba del Villar, etc. Por la noche, a las 8 y 45: «Quién es su padre» y variedades. A las 10 y 45: «Su señora no es su señora» y variedades. Luneta 30 centavos por tanda. Espectáculo ameno, barato y entretenido. Mañana: gran matinee.

PAYRET: «LA LEYENDA DEL BESO». HOY

El gran barítono Ordóñez debuta esta noche en Payret con su zarzuela favorita «La Leyenda del Beso», cuyo brindis canta él como nadie en el mundo. Maruja González, la valiosa tiple; Paco Lara, el tenor del Llano y otros valiosos elementos forman parte del conjunto. Luneta: 60 centavos solamente. Mañana: gran matinée.

ACTUALIDADES: «LA ARAÑA». «ESPOSAS A MEDIAS»

Hoy, «La araña», por Edmund Lowe, «Esposas a medias», por Leyla Hyams, comedia, etc. Luneta 10 cts., tertulia 5 cts. Mañana «La araña» y «Mujeres de los doctores».

PANTALLA

CAMPOAMOR: ULTIMAS EXHIBICIONES de «ALMA LIBRE»

Hoy y mañana, se exhibirá por última vez, en todas las tandas, la grandiosa producción ALMA LIBRE, estupenda película Metro, con Norma Shearer, Lionel Barrymore y Clark Glabe. Mañana en matinée el mismo programa de hoy, o sea la cinta ALMA LIBRE, un Noticiario, una comedia, el cartón animado «Fantasmas» y la graciosa comedia con Robert Montgomery, Irene Purcell y Charlotte Greenwood titulada «Con el agua al cuello».

El lunes GRAN PROGRAMA. La atracción máxima de la temporada. El debut de FOWLER Y TAMARA, los bailarines de distinción, que acaban de terminar su contrato en el Casino Nacional, quienes se presentarán acompañados de la orquesta HERMANOS CASTRO, con el siguiente programa: Tango gaucho «El Hindu». Waltz «Cielito lindo». Fantasía «Rosa La China», por la Orquesta y Maxixe Modern «O YA YA». Además el estreno de la producción EL HIJO DEL DESTINO, donde aparece RAMON NOVARRO, tan heroico como el más bravo de los guerreros y sin embargo expresando su ternura como el más suave de los poetas. Con Ramón Novarro aparecen la bella artista Madge Evans y Conrad Nagel, en los papeles principales.

FAUSTO: «SOÑADORES DE LA GLORIA». DOS OPINIONES

A raiz del estreno de la extraordinaria producción «Soñadores de Gloria» en el teatro Fausto, el público sinceramente emocionado se puso de pie y aplaudió con calor el esfuerzo de un hermano de raza y prestigio del cinema mundial, señor Miguel Contreras Torres, quien se ha revelado como un gran director y actor sobrio en su interpretación de Juan en la citada film. El señor Contreras recibió felicitaciones de altas personalidades del H. Cuerpo Diplomático y preeminentes miembros de la colonia española. El Excelentísimo señor Cienfuegos y Camus estrechó la mano de su compatriota y dijo: «Estoy orgulloso de que un compatriota mío haya hecho esta obra de arte en el cine y un hermoso ejemplo de confraternidad hispano-americana «Yo enviaré un cable a nuestro Presidente anunciándole su éxito rotundo». El señor Junco, Presidente del Centro Asturiano, felicitó calurosamente al distinguido intelectual mexicano y le dijo: «Estoy emocionado con su película. Es lo primero que veo verdaderamente grandioso en nuestro idioma. Usted ha sabido honrar a España y a nuestros hermanos de América con esta muestra efectiva de confraternidad. Le felicito sinceramente por su triunfo». Hoy se exhibirá «Soñadores de la Gloria» a las 5 y 30 y 9 y 30; reservándose para los turnos de 3 y 30 y 7 y 30 la foto-opereta «Dixiana», de Bebe Daniels. En la matinée de mañana ambas películas con comedia, cartón y variedad.

NEPTUNO: «FRANKENSTEIN». (Suprimido los Pases)

FRANKENSTEIN, la grandiosa film de John Boles, cuyo estreno el miércoles pasado fué estupendo, se vuelve a exhibir hoy en matinée de 2 a 7 p. m. que se completa con otro estreno de importancia: «La casa de las discordias», por Walter Huston, la comedia «Foot ball extraordinario» y revista. 20 cts. Por la noche a las 8, revista y cartón, a las 8.30 «Casa de las discordias» y a las 9.45 «Frankenstein», 30 cts. toda la función.

RIVIERA: «ANSIAS DE GLORIA». «BORNEO ADENTRO»

A las 5.15 y 9.45 estreno de ANSIAS DE GLORIA, de Lewis Stone, revista y variedad. A las 8.15 «Borneo adentro», por Charles Bickford. Mañana en matinée «Su ultima noche», de Vilches, «La máscara amarilla», episodio, etc. 5.15 y 9.45 «Su última noche».

TRIANON: «LOS PERSEGUIDOS». Clara Bow

En matinée a las dos, «Los perseguidos», de Clara Bow y «Cantos de sirena», de Jack Holt. A las 5.15 y 9.45 «Los perseguidos». A las 8.15 «Cantos de Sirena». Mañana «Soborno», «Frankenstein», comedia, etc.

VERDUN: «EL PALMISTA». «EL GENIO LOCO»

El programa más grande de la Habana: **EL GENIO LOCO** de John Barrymore, y **EL PALMISTA** de Eddie Cantor, y comedia. 10 cts. damas y niños matinée; noche 20 mayores, 10 niños. Caballeros de día 20 cts.

REGINA: «ERAN TRECE». «ALMA EN UN BESO»

Dos grandes cintas hoy sábado: «Eran trece» en español por Manuel Arbó, y «El alma en un beso», por Dorothy Sebastián, comedia, revista y variedad. 10 cts. damas y niños hasta las 7,30; después 20 mayores, 10 cts. niños.

PRADO: HOY, SABADO DE GLORIA

La nueva empresa de este teatro ofrece hoy en turnos de 5.15 y 9.30 «El palmista», por Eddie Cantor, y a las 3.30 y 8 «El puerto del infierno», de Lupe Vélez. Mañana gran matinée con «El palmista», «La puerta cerrada», episodio, comedia, cartón, etc. Niños 20 cts.; mayores 30.

MODERNO: «FRANKENSTEIN». ESTRENO

Hoy desde las 2 p. m. la grandiosa cinta «Frankenstein», por John Boles y Boris Karloff, comedia, revista y «El cielo en la tierra», de Lew Ayret. 20 cts. luneta; niños 10 cts. Mañana gran matinée.

CUBA: «EL HOMBRE QUE ASESINO»

Hoy, a la 1.15, 5.15 y 8.15 se exhiben «El hombre que asesinó», por Rosita Moreno, «Las luces de Buenos Aires», de Carlos Gardel, etc. 10 cts. tarde; 10 damas y 20 caballeros noche. Mañana «Eran 13» y «Precio de una traición».

WILSON: «24 HORAS». «PRINCIPE GONDOLERO»

Dos grandes films hoy: «24 Horas», de Clive Brook, y «El príncipe gondolero», de Roberto Rey, en español. De día 10 cts. damas y niños, 20 caballeros. Noche 10 niños, 20 mayores. A las 5 «24 Horas».

INGLATERRA: «24 HORAS». ESTRENO

Estreno hoy de 24 HORAS, por Clive Brook, comedia y «Gente alegre», de R. Rey en español. Matinée 10 cts. damas y niños, 20 caballeros. Noche 10 niños, 20 mayores. A las 5 «24 Horas».

CINE VIVES: «AL DESPERTAR». HOY

En tanda elegante «Al despestar», de Ramón Novarro. A las 8.30 función corrida con «Al despertar», TRES FRANCESITAS, variedad, etcétera. 20 cts. Mañana «Cimarrón», a petición.

OLIMPIC: «EL GENIO LOCO». Barrymore

A las 5.15 y 9.30 «El genio loco», de John Barrymore. A las 8.15 «Maridos de fiesta», de Dorothy Mackail. 15 cts. hasta las 9 p. m.; después 20 cts. Mañana gran matinée.

LIRA: «LA ARAÑA». «JUVENTUD PECADORA»

Hoy se exhiben «La araña», por Edmund Lowe, y «Juventud pecadora», de Dorothy Jordan. Matinée 10 cts.; noche 10 damas y niños, 20 caballeros. Mañana gran programa.

UNIVERSAL: «LA ARAÑA». Edmund Lowe

Hoy «La araña», por Edmund Lowe, «Del infierno al cielo» en español por Juan Torena, comedia, etc. 10 cts. mayores, 5 cts. niños. Mañana «Del mismo barro» y «La araña». Lunes «El genio loco».

IMPERIO: «LUCES DE BUENOS AIRES»

Hoy «Las luces de Buenos Aires», en español, «Las calles de la ciudad», de Gary Cooper, comedia, revista, etc. 10 cts. día o noche. Mañana «Príncipe gondolero».

MAXIM: U-7049. «REDENCION»

Tanda de 5 y 15 y Noche a las 8 y 30—La comedia por Charles Chase CAIDO DEL CIELO. La grandiosa película por John Gilbert y Rene Adoree, REDENCION. Estreno de la espléndida producción hablada totalmente en castellano, de la Metro Goldwyn Mayer, con Virginia Fábregas, artista de reputación mundial, y Juan de Landa, antiguo cantante de ópera y Elvira Morla, LA FRUTA AMARGA. Precios: Tanda de 5 y 15, Luneta 10 cts. Noche: Caballeros 15 cts. Damas y niños 10 cts.

Lea "KARETA"
Semanario Humorístico Ilustrado de FERRUFINO
Precio 5 Centavos

Suscríbase al DIARIO DE LA MARINA

MUSICA Y MUSICOS

En el concierto que ofrece la orquesta Filarmónica el próximo lunes 28 a las cinco y media de la tarde, se presentará como solista la notable arpista Mildred Milling, que ha conquistado en Europa y América (su patria) un puesto destacado entre los grandes virtuosos de ese atractivo instrumento.

La Milling hizo su debut artístico en la sala Erard de París, con tanto éxito que, inmediatamente fué contratada para tres conciertos de gala con Ivette Guilbert en el Trocadero, el auditorio más grande de Francia. Su carrera posterior en Inglaterra, Irlanda, Alemania, Francia y los Estados Unidos está marcada por una serie no interrumpida de éxitos.

La crítica la coloca entre los primeros virtuosos del mundo en el arpa, técnica maravillosa, talento interpretativo, y un notable sentido del ritmo con un tono exquisito, son las características que más se destacan en esta artista. A ello se une el más acrisolado gusto en la confección de sus programas.

Este concierto bajo la dirección del maestro P. Sanjuan, constará de: La princesa lejana de Tscherepnine—Concerto Grosso para instrumentos de viento de Petridis—Allegro e Introducción de Ravel.—Arpa, flauta, clarinete y cuerdas.—Fantasía de Dubois—Solista Mildred Dilling—Bolero de Ravel.

El martes 29 en el propio teatro Nacional escucharemos un recital de arpa con el siguiente programa: Bourré Bach—Menuets de Plattée de Rameau—Tictoc choc de Couperin Impromptu Caprice de Pierné Preludio en Do menor de Chopin—Vals No. 15 de Brahms—Dos Arabesques de Debussy—Am Springbrunnen de Zabel—Granada de Albeniz—Torre Bermeja de Albeniz—Vers la source dans le bois y Feerie de Tournier—Preludio en Do de Prokokieff Le bon petit roi d-Ivetot de Grandjany Contemplación de Renie y Leyenda de Renie.

Mañana domingo 27, ofrece la Sociedad Infantil su sesión acostumbrada en el teatro Riviera. Se presentará el «champion» del mundo en el «Yo-Yo», Perfecto Valdés, quien entretendrá a los niños con sus maravillosas evoluciones, actuando de juez en el concurso que celebrarán entre los asociados, que pasarán por la escena a probar sus habilidades. El vencedor recibirá un obsequio como premio.

El programa se completa con películas cómicas y la gran cinta «Una aventura prohibida».

ORBE
SALE LOS JUEVES

ACTO PATRIOTICO EN EL CENTRO DE DEPENDIENTES

Esta tarde en los salones del Centro de Dependientes, efectuará un gran acto patriótico organizado por el Comité del Monumento al Soldado Invasor, con motivo de la clausura de los proyectos presentados para el Concurso.

A juzgar por el programa será una fiesta interesante y no se requiere invitación para asistir al acto.

La Banda de la Marina Nacional ofrecerá un concierto de Música Cubana.

INVESTIGACIONES SOBRE CATARATAS PARASITARIAS

El doctor Park Lewis, médico de los Estados Unidos de Norte América, recientemente presentó a la Asamblea Internacional de Profilaxis de la Ceguera, celebrada por la Liga de Sociedades de la Cruz Roja, un interesante trabajo en el que trata sobre algunas formas raras de cataratas, de origen parasitario observada entre los peces.

El doctor Lewis mostró a los asambleistas la importancia de esa observación en sus estudios sobre el origen de la catarata humana.

CARTEL DEL DIA

POR LOS TEATROS

NACIONAL. No hemos recibido el programa.

PRINCIPAL DE LA COMEDIA. Debut de comedias y variedades. A las 5: Su señora no es su señora y variedades. A las 8 y 15: Quién es su padre y variedades. A las 10 y 15: Su señora no es su señora y variedades. Luneta: 30 cts.

MARTI. A las 5 y 15: La Mulata y Mosaicos. A las 8 y 45: La Mulata; a las 10 y 30: Cecilia Valdés.

ALHAMBRA. En primera tanda: O. K.; en segunda: A los pies de Venus; en tercera: The Music Box.

POR LOS CINES

CAMPOAMOR. A todas horas: comedias y Alma Libre, por Norma Shearer y Clark Gable.

ENCANTO. A todas horas: comedia, revista, Mi Pecado y presentación del conjunto que dirige Lecuona.

FAUSTO. A todas horas: comedias, Dixiana, por Bebe Daniels y Soñadores de la Gloria.

RIALTO. A todas horas: Comedias y Virgencita, por Charles Farrell y Ganet Gaynort.

REGINA. Revista, comedias, Eran Trece y El Alma en un Beso.

NEPTUNO. Frankenstein; La Casa de las Discordias.

RIVIERA. A las 5 y cuarto y 9 y 45: Ansias de Gloria. A las 8 y 15: Borneo adentro.

TRIANON. A las 2: comedias, Los perseguidos y Cantos de Sirena. A las 5 y 15 y 9 y 45: Revista, muñequitos y Los Perseguidos. A las 8 y 15: Cantos de Sirena.

VIVES. Comedias, Al despertar.

WILSON. Comedias, El Príncipe Gondolero y 24 horas.

INGLATERRA. Comedias, 24 Horas y Gente Alegre.

VERDUN. Comedias, El Palmista y El Genio Loco.

IMPERIO. Comedias, Las Luces de Buenos Aires y Las calles de la ciudad.

LARA. Comedias, La estatua de carne y Maridos Ciegos.

LIRA. Revista, comedias, La Araña y Juventud pecadora.

MODERNO. Revista, comedias, y Frankenstein.

UNIVERSAL. Revista, comedias, La araña y El rastro del centella.

NORMA. Comedias, Al Despertar y El Vampiro del Mar.

ROJO. El Genio Loco; En Pos del Amor.

CUBA. Las Luces de Buenos Aires; El Hombre que Asesinó.

ACTUALIDADES. Revista, comedias, Esposas a Medias y La Araña.

LINDBERGH. Comedias, revistas, Exigencias del diablo; Dos Padres y La Casa de la Discordia.

VALENTINO. Comedias, Las aventuras de Tom Sawyer; Los Rompecabezas y 24 Horas.

FLORENCIA. Revista, comedias; El Genio Loco.

VIOLETA. Comedias, revista, Salvada.

MAXIM.—5 y 15 y 8 y 30: Caído del Cielo; Redención y La Fruta Amarga.

UN JUEZ QUE NO IMPONE MULTAS A LOS INFRACTORES

El Supervisor de Matanzas se ha dirigido a Sanidad en queja contra dicho juez correccional

El capitán médico Miguel E. Dobal, Supervisor Militar del Servicio de Vigilancia de Abasto de Leche, ha trasladado al Secretario de Sanidad el escrito del Supervisor de dicho servicio en la provincia de Matanzas dando cuenta de que el Juez Correccional viene absolviendo a numerosos infractores del Reglamento vigente constituyendo una burla para la Sanidad.

LICENCIA, NOMBRAMIENTO

Se le ha concedido un mes de licencia al doctor Jorge Alpizar, médico interno del Hospital de Maternidad de la Habana, quien será sustituido interinamente por el doctor Enrique Rodríguez.

Por haber renunciado el doctor Guillermo Zapatero al cargo de médico interno del Hospital F. M. Fernández, ha sido nombrado el doctor David Orta.

ACUERDOS DEVUELTOS

El Secretario de Sanidad y Beneficencia devolvió a la Junta Superior del ramo los acuerdos referentes a un proyecto de matadero en la finca Encarnación, pueblo de Managua, de J. M. Castillo, sobre un cubilete de celuloide para juego de dado en los establecimientos públicos; un expediente del Gobierno Provincial de Oriente favorable a una toma de agua del río Las Tunas, en el Caney, otro expediente del propio Gobierno de Oriente favorable a una toma de agua para regadío en la finca Santa Teresa, en el Caney, y un modelo de aparato para evitar los robos de los pomos de leche.

UNICAMENTE GENER PUEDE PRODUCIR LAS CALIDADES INIMITABLES DE LOS CIGARROS GENER

EN ROMA PREMIAN A LOS MATRIMONIOS QUE TENGAN 3 HIJOS EN CINCO AÑOS

Premios, en número de seis, son entregados todos los años el primer día de la primavera, por el Gobernador Civil de Roma, Italia, a los matrimonios que en un término de cinco años tengan tres hijos—por lo menos— nacidos en la ciudad y debidamente inscriptos en el Registro Civil.

Por los informes llegados a la Secretaría de Sanidad se infiere que no pueden tomar parte en esos concursos los matrimonios que padezcan enfermedades trasmitibles, los alcohólicos, los que presenten taras o degeneraciones trasmisibles a sus hijos.

Consisten los premios en la entrega de casas con cuatro departamentos, libres de impuestos y gravámenes.

En Cuba a esos concursos se ha dado el nombre de «Fertilidad En...

M.E.C.D. 2016

NOTICIAS DEL PUERTO

El «Orizaba». Procedente de Veracruz llegó el vapor americano Orizaba de la Ward Line, que trajo carga general 16 pasajeros para la Habana y conduce carga y 30 pasajeros en tránsito para New York.

Llegaron en este vapor los señores sAbelardo González, Manuel Gutiérrez y señora, María T. H. de Galán, el banquero americano William King, Federico Luna, Manuel Mendoza, María Hernández.

Una excursión de 879 pasajeros. El próximo martes llegará a la Habana el vapor Cunard Caledonia, que trajo 879 excursionistas.

El Santa Ana. El vapor americano Santa Ana de la Panamá Mail, llegó de San Francisco de California vía Panamá, con carga general 19 pasajeros para la Habana, y 54 en tránsito para New York.

Pasajeros de este barco fueron Ricardo Contreras, Angel Demerices y familia, Soledad Alba, Margaret de Méndez, e hija, el capitalista John C. Roorey.

Entre los de tránsito figuran el Mayor del ejército de los EE. UU. Mr. William S. Harrison, perteneciente a la infantería de marina de EE. UU. destacado en Nicaragua el publicista Gerald H. Heller, el ingeniero Antonio Lequerica, el piloto aviador mexicano Genaro Rionda, el periodista William J. Patton y señora editor del San Francisco Chornicle, Charles J. Mayer ex presidente de la Standar Oil Co. el abogado Ismael E. Castro de la comisión de reclamaciones de Nicaragua.

El Pennsylvania. El turbo eléctrico Pennsylvania. llegó de San Francisco de California, vía Panamá con carga general y 275 pasajeros en tránsito y trajo 29 pasajeros para la Habana.

Llegaron por este barco los señores Carlos Casanova, Enrique Freire, David Burgos y señora, S. Montanés, S. Rubio y señora, cónsul mexicano; Max Kranes propietario del Hotel Edison de New York, Mrs. y Miss Skouras Saroulal, dueños de teatros del Oeste de los EE UU y para la Habana el artista cubano Willy Herrero que es un gran imitador del papel de mujer, habiendo sustituido a muchas estrellas en las películas. El ha permanecido dos años en Hollywood y piensa ir a New York y París en breve.

El Voledam. El vapor holandés Volendam, llegó de New York y escalas en viaje de excursión con un total de 315 viajeros de ellos 3 con destino a la Habana entre ellos el abogado austriaco Ali Hemburger y señora.

Entre los de tránsito figuran un grupo de banqueros Mr. Paul Aldright, Arturo Bosworth y familia, Thomas Pelham y señora, los jueces Charles Smith y señora y Jerone Bennett y señora, el doctor Enoch Blackwell y familia.

Viajan 30 matrimonios recién casados. También viajan en el Volendam 30 matrimonios norteamericanos, todos los cuales acaban de contraer nupcias. ..

También viajan Mr. Paul Aldright Secretario de la Sarings Back Ass. del Estado de New York, Dr. William A. Beardslev profesor de la Universidad de Baltimore, J. H. Block Contador del Broot Dyn de New York, Arturo Bosworth y familia, banquero de Denver, M. B. Briggs y familia, banquero de Queens Village N. Y.; el maestro de música O. P. Cole y señora, doctor Alexander Craig y señora, cirujano de Waterbury, George de Bebenneville y señora Comisionado de puerto de New York, el mayor J. P. Hogan y señora del fuerte Fothen N. Y. James E. Keegan benefactor de Pittsburgh, John Lowry y familia constructor de radio, Joseph Oberson Tesorero de la Lehigh University Betheham, el Teniente Coronel H. G. Stanton y señora Director de la Stación preparatoria de Mr. Jhon J. Russ presidente de la National Grinding Whell Co.

Se cayó al agua o se bañaba. El vigilante de O. P. número 163 fué avisado que en el litoral del Vedado, frente a la calle G, de que un sujeto se estaba ahogando, y al concurrir allí vió que un sujeto de raza negra salió del agua, y al verlo a él, se dió a la fuga.

No trabajó la Aduana. Debido a la festividad religiosa, y con vista de que el Comercio había determinado no hacer operaciones, no funcionaron las oficinas de la Aduana.

El Gand. El vapor belga Gand llegó de Amberes con carga general.

Un japonés. El vapor japonés Atago Maru llegó de Cristóbal con carga general .

Cambio de barco. Teniéndose que realizar un cambio entre el Cuba y el Florida, pues este último cubrirá la ruta Key West Habana solamente, el vapor Cubano pudo llegar hasta las 10 de la noche de ayer.

El Kungsholm. De New York, Islas Virginias, Venezuela, Curazao, Panamá y Jamaica, llegó ayer el vapor sueco Kungsholm que trajo una excursión de 352 pasajeros de ellos 19 con destino a la Habana, donde no permanecerán más tiempo del que dure la visita del buque al puerto.

Viajan en este vapor el abogado Robert Mc Cormick Adams y señora, el banquero de Filadelfia Chás P. Blinn, el Comandante F. C. Bowerfind, Mr. Porter Caruthers y familia, Albert W. Heigh presidente de la Lamyerp Westchester Mootchester Mootgage Ticle C. Henry Hoy-ns Director de la Junta Harper Bross Publicister, Mr. Clarence S. Mc Clellan presidente del Fist National Banck Mrs. C. Hilmer Lundbeck, esposa del Director de la Swedish American Line; el aviador John Henry Mears quién entre sus records cuenta con un vuelo por 23 días al rededor del mundo.

El es además escritor y actor; el Coronel Julius Ochs-Adler y señora del New York Times, R. W. Robinson del Departamento de anuncios de la revista Judje Hon Frank B. Weeks ex Gobernador del Estado de Connecticut, el Dr. Amos O. Squire y señora, quien por un período de 25 años ha sido médico de la famosa prisión americana Sing Sing.

Para la Habana llegaron en el Kungsholm Anna Palos, Roberto Fauly, Alejandro Rivas Vázquez, Salomón Maduro y familia, W. R. Mortensean y familia, Newton John son, Paul Duhlig y señora, David Rossron y señora, George Salmon y la Condesa sueca Elba Bonde.

El Reliance. También en viaje de excursión por las Antillas, llegó ayer tarde a última hora el vapor alemán Reliance, que trajo un total de 309 pasajeros.

El Cartago. El vapor americano Cartago de la Flota Blanca, llegó ayer tarde de Tela conduciendo carga general y 21 pasajeros para New Orleans y trajo 4 pasajeros para la Habana.

Entre los pasajeros en tránsito de este barco figuran el señor J. M. Montgomery y familia, presidente de los ferrocarriles nacionales de Honduras, y Mr. H. Robert vicepresidente de la National Trust Co. de Kansás.

El Sesostris. El vapor alemán Sesostris llegó de Amberes con carga.

El Britanic. Al amanecer de hoy, llegará de New York y escalas, en viaje de excursión el vapor inglés Britanic que trae un total de 276 pasajeros de ellos dos para la Habana.

El Morro Castle. También llegará hoy de New York directo el turbo eléctrico Morro Castle, que trae carga y pasajeros.

Salidas. Salieron ayer el Pennsylvania para New York, el Orizaba para New York, el Cuba para Key Key West, el Pastores para Port Antonio, el Atago Maru para New York el Santa Ana para New York, el Seatrin para New Orleans.

Pasajeros del Reliance. Entre los excursionistas del Reliance figuran el preeminente abogado de Rackensack Dr. Chas Schmidt, Cristian J. Beck miembro del ejecutivo de la Hamburguesa Americana, el pintor americano Rockwell Kent, el editor James W. Brown, y señora Adela Blopd Hope artista y Miss Elizabelth Lackey violinista y doctor y señora Wilbur y señora, Teodoro F. Bevans y otros.

Se repitió el caso. Ayer tarde a la salida del vapor Santa Ana un marinero, se tiró al agua para ganar tierra, pero el patrón de la ballenera de los prácticos le dió caza y lo devolvió a bordo.

PALACIO

SEMANA DE ACTIVIDAD

El lunes estará de regreso, en Palacio, el Presidente. La semana que se avecina promete ser de grandes actividades, pues habrá visitas de elementos interesados en los problemas azucareros y también arancelarios, que están por resolver.

El lunes y martes respectivamente, presentarán sus cartas credenciales al Jefe de la Nación, los nuevos Ministros de Venezuela y Colombia en Cuba.

NADA SOBRE EL AZUCAR

Hablando ayer en Palacio con el Secretario interino de la Presidencia, doctor Rosell, nos informó que hasta aquel momento, diez y media de la mañana, no se habían recibido noticias oficiales acerca de los acuerdos tomados por el Instituto del Azúcar, ni existía, que él supiera, decreto alguno, fijando montante de zafra como se ha publicado.

De estas noticias que publicaron los diarios de la mañana, informó el doctor Rosell, por inalámbrico, al general Machado a bordo del «Juan Bruno Zayas».

LA APERTURA DE LA LEGISLATURA

Se confecciona en Palacio el mensaje anual que el Presidente de la República envía al Congreso en ocasión de la apertura de la legislatura el primer lunes de abril.

En dicho mensaje se tratan ampliamente los puntos más importantes relacionados con los asuntos de mayor actualidad desenvueltos en la legislatura que finaliza y se recomiendan diferentes fórmulas en otros que ameritan urgente solución.

LA RESTRICCION Y LA ZAFRA LIBRE

Se están recibiendo en Palacio numerosos telegramas de Cámaras de Comercio, Instituciones y elementos azucareros de la República, en los que—de una parte—se pide al Presidente la restricción de la zafra, como medida conveniente a los intereses de los industriales y otros opinando lo contrario, abogan por que se permita la zafra libre.

De esos mensajes dió cuenta ayer el doctor Rosell al Jefe de la Nación.

TELEGRAMAS DE PESAME

Al enterarse ayer el Presidente del fallecimiento ocurrido a esta capital de la Sra. Manuela Benítez Mariscal de Gómez, esposa del exsenador Juan Gualberto Gómez, envió a éste un mensaje de pésame, por pérdida tan irreparable

En igual sentido le telegrafiaron el señor Ricardo Herrera y el doctor Rosell.

AGRADECIDOS

Se acaba de recibir en Palacio una carta firmada por los familiares del Coronel de la Guerra de Independencia, Fornaris, en la que exteriorizan su gratitud al Jefe del Estado, por las atenciones que recibieran con motivo del fallecimiento del citado veterano y los honores que se le tributaron en el acto del entierro.

STUDIO WARNER

Oferta Especial

3 Retratos 8x10

1 Retrato 11x14

Todo por SEIS pesos

OBISPO 121 altos TELF. A-7354

HABANERAS

(Viene de la Página CINCO)

BODA DE ALTO RANGO

CUQUITA MARTINEZ SILVERIO

La primera de abril.

En la iglesia de Reina.

Está señalada para el sábado 2 del entrante, a las nueve y media de la noche, la boda de la bellísima señorita Cuquita Martínez Silverio con el joven doctor Guillermo Belt y Ramirez.

Muy estimados los dos.

Y pertenecientes a distinguidas familias.

Lucirá esa noche el templo de los Padres Jesuitas una de sus más bellas decoraciones de flores, obra, como es natural, del jardín **El Clavel**

En la ceremonia religiosa oficiará el R. P. Jorge Camarero, y en la misma iglesia se efectuará la boda civil ante el Notario de esta capital doctor Manuel Cano y Martí.

Figurará una Corte de Honor.

De las más distinguidas señoritas

Son ellas: Margarita Mendoza, Chea Pedroso, Ofelia Sarrá, Gloria Mendizabal, María Du-Quesne y Fefita de Sola.

Tanto el **trusseau** de la novia como el traje de boda proceden de un afamado **atalier** habanero.

Un primor de gusto.

Y de elegancia.

Ya han comenzado a circular las invitaciones para esta gran boda, que ha de revestir un acontecimiento social.

El adorno floral de la Iglesia, encomendado al buen gusto de los incomparables Hermanos Armand, los afortunados propietarios de **El Clavel**, el jardín de las novias, será de gran suntuosidad y belleza.

Algo regio.

Denominado **Promenade des illusions amoureuses.**

El ramo nupcial, que llevará también la firma de los hermanos Armand, se denominará **Gloire d-Amour**

Boda de gran rango.

Tema para la crónica.

ONOMASTICO

Un saludo más.

Por separado

Va en sus días hasta un culto y distinguido compañero, el doctor Isidoro Corzo, crítico notable de arte musical.

Recibirá de sus muchos amigos pruebas inequívocas de afecto y simpatía.

Le mando mi felicitación

Cordial y afectuosa.

EN EL LYCEUM

Una nueva fiesta.

En el Lyceum.

La de esta tarde—un lucido concierto de canto y guitarra por el notable maestro Ezequiel Cuevas y sus discípulas—promete resultar brillantísima.

La primera parte, a cargo del primer grupo de discípulas del maestro Cuevas, integrado por las señoritas Mercedes Arregui, Cusita Lago, Mimí Muñoz Angulo, Julia Muñiz Angulo, Lilly Riquelme, Gaby de la Riva, Nereida Cartaya, Graziella González Villagelú, Olga Rodríguez Plasencia, Emma Castillo, Luz de los Angeles Guilló, Carmen Caballero y Margot Esquerre, consistirá en dos composiciones, **Lucumí** y **Las Perlas de tu Boca**, de Grenet, por el conjunto. **Por si no te vuelvo a ver**, solo por la linda Meche Arregui, y **La Comparsa**, del admirado Lecuona, por el conjunto.

Ejecutará la segunda parte, el segundo grupo, compuesto por la joven y bellísima dama Estrella A. de Valls, la señora Generosa Santamaría de Roces, y las señoritas Lydia Casas, Cuca Milián, Gilda Gonse, Ana María Alvarez, Carmela Navalles, Graziella Fresneda, Olivia Ramírez, Alicia Boza Masvidal, Beatriz Aguiar, Hortensia Betancourt, Bessy Espinosa, María Antonieta Pérez y la encantadora Lydia Carbonell. El conjunto se dejará oír en **Te quiero dijiste**, de María Grever, **Mujer Divina** y **Lágrimas Negras**, de Matamoros, y habrá dos solos: **Granadinas** y **La Tana**, canción gitana, por la gentil señora Generosa Santamaría de Roces, y **Lamento Gitano**, por la maravillosa voz de Lolita Guiral y Márquez Sterling, la insustituible secretaria del Lyceum.

Y terminará el concierto con una selectísima audición del propio maestro Cuevas, que con su acostumbrada brillantez y maestría, ejecutará **Mi pobre corazón**, de Ponce, **Preludio** (Procesión Funeral) de Chopín, **Recuerdos de la Alhambra**, de Tárraga, Variaciones sobre un tema de Mozart, y **Malagueña** por el profesor Cuevas.

Interesante fiesta musical, en que admiraremos las discípulas de guitarra del Lyceum.

BODA NOTARIAL

Esta tarde a las cinco.

En la residencia de la novia.

Se celebra la boda de la graciosa señorita Sarah Coloma Alvarez con el doctor Eradio Torres O,Halloran.

Boda íntima.

Sin invitaciones

Los padrinos serán la señora Clara O,Halloran de Torres y el doctor Eduardo Coloma y Quintero.

Los testigos por ella.

El señor Juan Casellas, Luis Pérez Moreno y los doctores Oscar Rebustillo y Antonio Rodríguez Díaz.

Por el novio.

Los señores Carlos A Randin, Facundo Sardiñas, Raúl López y el doctor Ismael Clark.

Ante un altar precioso, adornado de dalias, callas y gladiolos blancos, sobre un fondo de arecas verdes, resaltando artísticamente combinadas que lucirá muy elegante.

Obra del jardín **Mediavilla.**

Así como también el ramo.

HORA IDEAL

Por la estación C. M. B. Z.

La hora ideal

Un programa muy variado, muy interesante, ofrecerá esta estación que acostumbra todos los sábados, de 8 a 9, trasmitir conciertos selectos.

El de hoy es magnífico

Números preciosos.

De arpa, violín, canto con acompañamiento de guitarra y piano.

Cantará Isabelita Elías.

Además, tomarán parte las señoras Margarita Montero de Incián y de García y las señoritas María Teresa Madrigal, Guillermina y Blanca Foyo, de la orquesta **Ensueño** y la señorita Peralta.

Cantarán lindas canciones.

Muy bien ensayadas.

CENTRO MEXICANO DE CUBA

Baile de socios.

En el Centro Mexicano de Cuba.

Tendrá efecto esta noche, a las 9, en sus amplios y elegantes salones de la calle B, entre 27 y 29, en el Vedado.

Muy concurrida se verá la bella terraza mexicana.

Tocará la orquesta **Hollywood.**

Café de "EL BOMBERO"

Con menos polvo se hace más fuerte. Y sabe mucho mejor.

GALIANO 120. — TELEFONO A-4076

Surtido completo de Galleticas ARMADA

Suscríbase al DIARIO DE LA MARINA

CREO-TERPINA

NO ES POSIBLE llevar a todos los enfermos a vivir a los pinos. *Pero sí se puede traer alivio al cuarto del enfermo.* Eso es precisamente lo que hace la CREO-TERPINA Wampole. Calma la tos y facilita y purifica la expectoración de las afecciones bronquiales. Es un reconstituyente, además que contiene Glicerofosfatos de Calcio y de Sodio, *estimula el apetito y contribuye a aumentar el peso.* Calma la tos y la fiebre de las inflamaciones catarrales agudas, la grippe y el romadizo. En la tisis, la bronquitis aguda o crónica y los catarros bronquiales de los ancianos, contiene la tos y facilita la expectoración *sin nausear al paciente ni descomponerle el estómago.*

WAMPOLE

POSTRER TRIBUTO

En la Necrópolis de Colón.

Un acto imponente.

Fué el del entierro, verificado en la mañana de ayer, del licenciado Melchor Batista y Varona, de cuya muerte, tan sentida, di cuenta en mis **Habaneras** anteriores.

Familiares y amigos del desaparecido se dieron cita en aquel acto que constituyó una sentidísima manifestación de dolor.

Muchas las ofrendas florales llegadas a la cámara mortuoria.

De **El Clavel**, el gran jardín nacional de los hermanos Armand, era este grupo valioso:

Una corona estilo **Souvenir** de Grace y Gonzalito.

Una corona estilo **Renacimiento**, de los empleados de la Notaría y Bufete de Arellano y Recio.

Una corona estilo **Iris** de Fefita y Osmín.

Una corona estilo **Esmeralda**, de Fefita y Miguel.

Una corona estilo **Luis XV** de Juan Balearda y señora.

Una corona estilo **Aurora** del doctor José Romaguera.

Una corona estilo **Roma** del Banco Comercial de Cuba.

Y un cojín estilo **Cardenal** del doctor Pedro Sabí y señora.

De la **Casa Trías**, el gran jardín del Vedado, entre otras, se destacaban las siguientes:

Una corona estilo **Monasterio** de su sobrina Alina.

Una corona estilo **Souvenir** de la Orquesta Filarmónica de la Habana.

Y un cojín estilo **Venecia** del doctor Luis A. Baralt.

Mi pésame a sus familiares todos, especialmente a su inconsolable viuda, la pobre dama Julia González de Mendoza y Pedroso.

Descanse en paz!

MERCEDES MONTALVO DE MARTINEZ

Una rectificación.

Que gustoso hago.

En las crónicas de ayer, refiriéndome a la función del cine **Encanto**, apareció el nombre, equivocadamente, de la distinguida señora Mercedes Montalvo de Martínez.

Ella quiere hacer constar, por este medio, que no fué a dicho teatro, ese día de Jueves Santo.

Fué un error.

Y yo así lo consigno.

Enrique FONTANILLS.

HAN SIDO ESPLENDIDOS LOS RESULTADOS ESPIRITUALES DE LAS SANTAS MISIONES EN YAGUAJAY Y EN MAYAJIGUA

MISIONES EN YAGUAJAY

¡Qué llenos han sido en fruto los días dedicados a la misión de los poblados en la parroquia de Yaguajay! Comenzó nuestra acción misionera por el poblado de Meneses donde encontramos al Rvdo. P. Ignacio Maestrojuán, que había de acompañarnos durante toda la campaña misional; la misión duró en Meneses una semana entera, desde el 21 al 28 de febrero; consiguiendo que asistiesen a la doctrina doscientos cuarenta niños que comulgasen doscientas noventa personas, de las cuales, treinta y dos, lo hicieron por primera vez.

Treinta y seis fueron los matrimonios legalizados.

Nota simpática de Meneses fué el afán con que las principales familias se disputaron el dar, una cada día, alimentación a los PP. Misioneros. El P. Chaurrondo además de los actos usuales en la misión, dirigió su voz a las señoras y señoritas en la mañana, y a los hombres en la noche, acudiendo un crecido número, sobre todo de éstos.

La habilidad que posee el P. Maestrojuán para preparar coros que canten y su amplia y bien educada voz constituyen un valiosísimo elemento para el éxito de las misiones.

De Meneses se trasladaron los misioneros al poblado de Mayajigua, poblado de más nutrida población y cabecera canónica de la Parroquia de Yaguajay, pues rezan así sus pliegos de casamiento.

SAN ANTONIO DE PADUA EN MACAJIGUA

Allí encontramos también el pueblo muy bien preparado para la misión, gracias a la solicitud del Rvdo P. Félix García que incansablemente se movió antes, en y después de la misión, a fin de conseguir que aprovechando las especiales facultades otorgadas por el Exmo Sr. Obispo, se hiciere desaparecer la plaga de los matrimonios civiles solamente.

Pudo quedar plenamente satisfecho, pues llegaron a ochenta las uniones civiles que lo hicieron por la Iglesia, no cabiéndole poca la participación en esta hermosa obra a un grupo de jóvenes cristianos de Mayajigua, a tres o cuatro caballeros católicos, que secundaron los trabajos ímprobos realizados por el P. García en este sentido.

A trescientas diez subieron las comuniones; a doscientos quince los niños del catecismo, de los cuales cuarenta y siete hicieron su primera comunión.

Con lucida procesión, el 7 de marzo terminaron las misiones en el poblado, no en la circunscripción de Mayajigua, ya que el Central Mela, donde había misioneros la semana próxima pertenece a esta jurisdicción.

Siempre se encuentran almas caritativas y comprensores de la importancia de las misiones: en Mayajigua lo fué la cristiana y apostólica Sra. Manuela Carreño de Suárez, que, trasladándose de la Habana a este poblado en el cual está enclavado el Central Mela de su propiedad ,ayudó con un restigio moral a los misioneros y sufragó todos los gastos que ocasionaron los viajes, manutención y habitación de los PP. Misioneros en Mayajigua, y en el Ingenio Mela.

Como en Meneses hubo instrucciones bien escuchadas por hombres y mujeres. La primera mitad de la semana que comenzó el 7 de marzo, la pasaron los misioneros en el Central Vitoria, administrado por el señor Manuel Gómez Mena, que corrió con los gastos de la misión celebrada en la hermosa capilla que un día levantara la Vda. de Gómez, cuyo recuerdo cristiano tardará en borrarse en el Central Vitoria.

Doce fueron las uniones civiles que se legitimaron por la Iglesia, sesenta y siete las primeras comuniones, y ochenta y siete los niños del batey que acudieron a la misión, quedando establecida la catéquesis que, semanalmente, ayudado por las señoritas del local, sostendrá el P. Plaza, Cura Párroco de Yaguajay.

En el Central Mela, o Rosa María había de terminar la excursión misionera de este año. El Mela posee una bonita y bien cuidada capilla, propiedad de don Patricio Suárez Cordones y de doña Manuela Carreño de Suárez, cristiano matrimonio, dueño del ingenio, el cual todos los años se cuida de la preparación de los obreros para el cumplimiento pascual. Este año el P. Ignacio Maestrojuán se cuidó de la capilla del batey, mientras el P. Chaurrondo viajando en misionero tren daba la misión en el bariro de El Estero, en un antiguo almacén convertido en capilla. En ese tren preparado exclusivamente para el P. Misionero, y los fieles de los lados de la vía se trasportaban los niños y los feligreses para la capilla, volviendo en el mismo, lo cual nos recordaba que no solamente en Estados Unidos corren trenes misioneros como tantas veces hemos visto en «Extensión Society Magazine», sino también en Cuba, en las colonias de D. Patricio Suárez Cordones, que tanto parecido guarda con los ricos industriales norteamericanos con quienes convivió en sus años de estudio como ingeniero.

A veinticinco subieron los matrimonios legalizados en la misión de Mela y del Estero; a veintitrés las primeras comuniones y a doscientas no venta el total de éstas.

Por supuesto que los gastos corrieron a cuenta de Don Patricio Suárez Cordones.

Así se consumieron las tres semanas en los poblados anexos a Yaguajay, cuya misión se dejó para el año que viene.

RESUMEN DE LOS FRUTOS OBTENIDOS

Comuniones	980
Primeras comuniones	158
Matrimonios legalizados	150
Niños que asistieron al catecismo	620

Aprovechamos esta ocasión para tributar las más rendidas gracias a los numerosos cooperadores que en Meneses, Mayajigua, Vitoria, y Mela hemos encontrado.

LOS ESPOSOS FERMOSELLE REGRESAN A GUANTANAMO

Anoche tuvimos y retuvimos en esta Redacción—para atenuar el sentimiento de la despedida—a un viejo amigo y consecuente favorecedor del DIARIO DE LA MARINA, figura prócer—por sus prestigios comercial y social—en Guantánamo: el señor José González Fermoselle, quien ha permanecido, acompañando a su distinguida señora, algunos días en esta capital en viaje de relativo asueto, ya que su indeclinable actividad lo exime de verdadero descanso.

En su regreso a la Villa del Guaso, acompañan a los esposos González Fermoselle nuestros afectuosos votos por su perdurable ventura.

Un Baño Sulfuroso

Lo recomiendan los médicos para suavizar, refrescar y purificar la piel.

El Jabon Sulfuroso de GLENN contiene 33⅓ %

de azufre puro y al usarlo en el baño produce los mismos beneficios a la salud y piel, que los costosos baños sulfurosos.

Por unos cuantos centavos.

Rechace las imitaciones e insista en el Jabón de GLENN en todas las droguerías

Tintura Hill Para el Cabello y La Barba Negra o Castaño 50c

The Century National Chemical Co.

Successors to The Charles N. Crittenton Co.

56 Warren Street New York City

INSTITUTO DEL NIÑO

SOCIEDAD DE SERVICIOS MEDICOS EXCLUSIVAMENTE PARA NIÑOS PERTENECIENTES A LA CLASE MUTUALIZABLE

TENGA LA SATISFACCION DEL DEBER CUMPLIDO:

Haga que sus hijos sean atendidos durante sus enfermedades por médicos especialistas en niños

Los padres de 5,000 niños ya han cumplido este deber asociando a sus hijos en el INSTITUTO DEL NIÑO

SIGA EL EJEMPLO DE ESTOS PADRES.

ASOCIE A SUS HIJOS

CARLOS III Núm. 7. Esquina a Marqués González. (U-1555

TELEFONOS: (U-1556

"LA GRANADA"

San Rafael 14½

$5.00 Blanco con tiras de piel tejidas igual en tacón bajo

MUCHOS, muy originales se exhiben en nuestra artística vidriera.

VEALOS AHORA

Solicite por Correo nuestro Catálogo que está editándose.

4 VECES al DIA famos POR RADIO GRATIS su Anuncio

Diario de la Marina

PRADO 103 Telfs. A-2425; A-3333

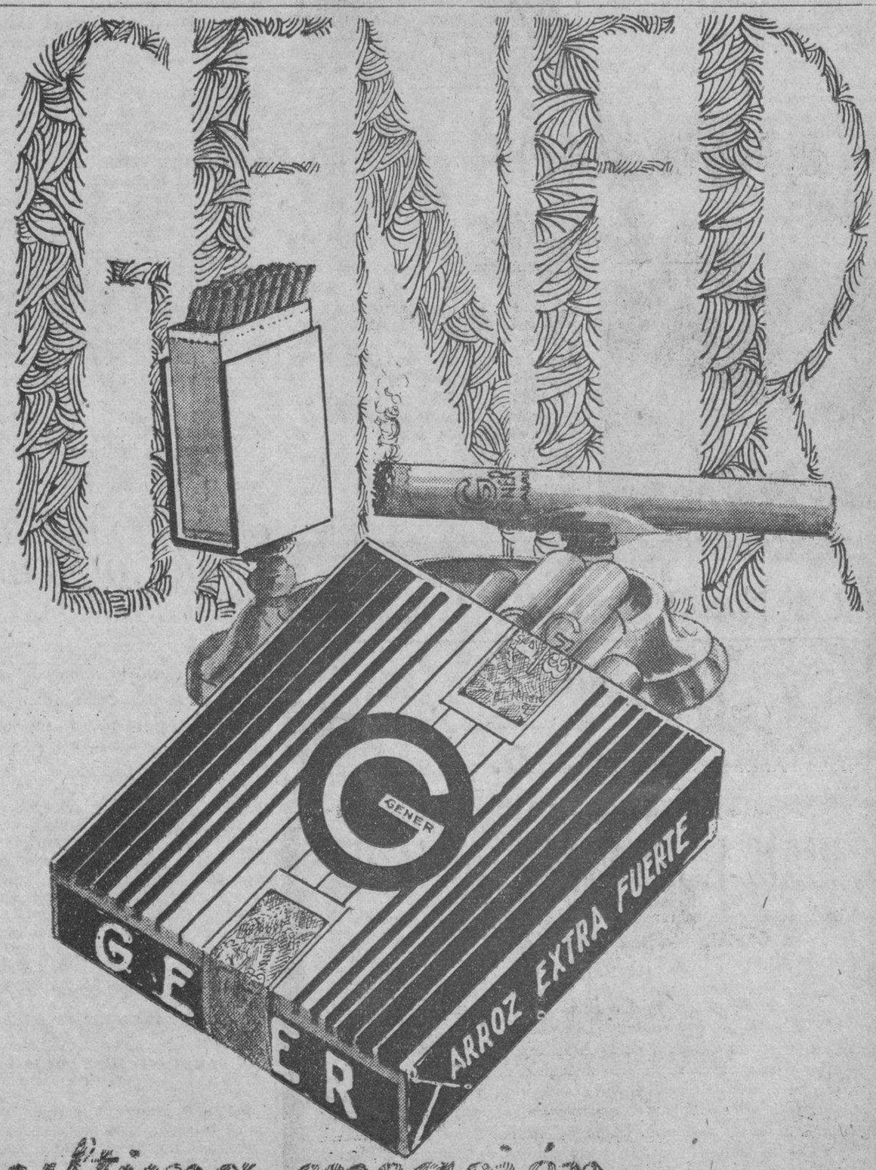

última creación. paladar único.

M.E.C.D. 2016

SOCIEDADES ESPANOLAS

LOS SERVICIOS DE SOCIOS DEL CENTRO BALEAR

Son ya tan excelentes que las listas vienen aumentando sin parar llegando a sumar 500

Innumerables cartas de socios y asociadas agradecidos por los buenos servicios que se prestan tanto en la casa de salud «La Balear» como en la asistencia domiciliaria, recibe el señor Pedro Masot, Presidente del Centro Balear.

El señor Angel Alvarez Villazon y la señora Juana Mena de Alvarez, domiciliados en Albuquerque No. 1 en Regla, hacen constar en un bien redactado y expresivo escrito, su más sincero agradecimiento hacia el reputado e inteligente doctor Pedro Romero, médico del Centro Balear en el Pueblo de Regla, por la buena asistencia que le prestó al solicitar sus servicios.

El señor Rafael Valdés, conductor del tren de viajeros del Ferrocarril de Hersey con domicilio en Artes No. 24 Casa Blanca, hace constar su más sentido agradecimiento por la buena asistencia que recibió en la casa de salud «La Balear» su señora madre, Aurora Muñoz viuda de Valdés durante su estancia en la misma, donde recibió los más solícitos cuidados tanto por parte de los médicos como de las enfermeras de esa bien montada casa de salud.

Debe sentirse satisfecho el cuerpo facultativo que tan acertadamente dirige el doctor Felipe García Cañizares por el sin número de cartas que recibe de los asociados demostrando en ellas su gratitud hacia todos los doctores que prestan servicios en ese Centro.

Con esta labor no es de extrañar que las listas de socios aumenten día tras día, llegando a alcanzar en el día de hoy el número de nuevas inscripciones a la suma de Quinientas Una.

LA JUNTA GENERAL DE HIJOS DE COSPEITO

Esta noche a las ocho celebra junta directiva la sociedad hijos del Ayuntamiento de Cospeito, en los salones del Centro Gallego, terminada ésta se celebrará junta general, en la que se tratarán asuntos de gran interés social, como son tres grandes fiestas que esta sociedad tiene en proyecto, las que se llevarán a efecto en los meses de mayo julio y septiembre, además en esta junta ha de tratarse del almuerzo de confraternidad, que es de costumbre celebrar anualmente, entre sus asociados, declarándose extraordinaria esta junta, una vez terminada la ordinaria, para introducir reformas en el reglamento general.

FESTIVAL DE ENFERMEROS EN LOS JARDINES DE LA TROPICAL

En la noche del Viernes se reunión la Comisión de Fiestas de la Asociación de Enfermeros y Alumnos de Cuba, que tiene a su cargo la organización del grandioso festival que tendrá lugar el domingo 3 de abril en todos los jardines de La Tropical, con el objeto de llevar a cabo los últimos preparativos para la más perfecta organización del mismo, Conoció la Comisión del gran número de entradas que ya se hallan colocadas, el cual sobrepasa a todos los cálculos que en un principio imaginaron sus componetes; con lo cual quedó plenamente demostrado que es necesario ponerse a tono con las circunstancias, como lo han hecho los Enfermeros y Alumnos, fijando el precio de la entrada, para todos los jardines en cincuenta centavos para caballeros y damas gratis y seleccionando entre los conjuntos musicales que habrán de amenizar el programa bailable, a los más afamados, como son: Belisario López, Hermanos Martínez, Sonora Matancera y otros.

FUME Vd.
GENER
SI QUIERE
FUMAR BUENO

HOY LA VELADA DE RAFAEL M. DE LABRA»

En la noche de hoy tendrá efecto en los espaciosos salones del M. I. Centro Gallego, la Velada Literario-Musical organizada por esta Sociedad con tos de don Niceto Alcalá Zamora, Pre motivo del develamiento de los retrasidente de la República Española que gentilmente hubo de enviar dedicado a esta sociedad, y el del Excmo Sr. Dr. Rafael Maria de Labra.

El programa hábilmente confeccionado por la distinguida señora Celia Granados, es de lo mejor, figurando en el mismo un selecto conjunto de la Orquesta Sinfónica de la Habana, que ejecutará varios úmeros de concierto, tomando parte también el aplaudido tenor señor Panchito Naya, el barítono Gurruchaga, la Banda del Sexto Distrito Militar, dirigida por el teniente Cándido Herrero, y el cuadro de Declamación de la Agrupación Artistica Gallega, que representará la zarzuela «Los Campesinos», el discurso de tan solemne acto estará a cargo del elocuente orador doctor Francisco Domenech. Los socios del Centro Gallego podrán asistir al mismo acompañados de sus respectivas familias, las invitaciones pueden solicitarse en la Secretaria de la Sociedad, Barcelona número 18, (altos), o por el teléfono M-7859.

NUEVOS DIRECTIVOS DE NATURALES DE ILLAS

He aquí los señores electos para integrar la nueva Junta Directiva de esta querida y simpática sociedad asturiana:

Presidente: señor Bernardo Rodríguez Rodríguez. Primer vice-presidente: señor Avelino Alvarez Fernández. Segundo vice-presidente: señor Laureano Alvarez Fernández. Tesorero: señor Manuel Rodríguez González. Vice-tesorero: señor José Rodríguez Fernández. Secretario: señor Antonio Suárez Rodríguez. Vice-secretario: señor José Fernández.

Vocales: señores José Inclán Suárez, Antonio Suárez Bango, Leopoldo Rodríguez González, Felipe García Fernández, Bernardo Suárez Rodríguez, José A. Valdés, Enrique González López, Alfonso Fernández Díaz, Nicolás Alvarez Miranda, Manuel Alfonso, Antonio Inclán Suárez, Prudencio Menéndez, Indalecio González, Avelino Suárez, José Sánchez Rodríguez, José González, José Blanco, Benjamín Junquera, Manuel Alvarez, José Nuevo González.

Vocales suplentes: Carlos Gutiérrez López, José Menéndez, Leopoldo González López, Bernardino García Díaz.

FIESTA DEL SOMBRERO EN LA FINCA LAS PIEDRAS

Sigue creciente el entusiasmo de los organizadores de la simpática Fiesta del Sombrero. El Comité de señoritas de esta fiesta a cuyo cargo estuvo la confección del programa bailable, dando una prueba de su empeño por el logro del mas rotundo éxito, han tenido la original idea de preparar la forma en que ha de obsequiarse con un sombrero de Jipijapa, último dictado de la moda para la Primavera, a la señorita que resulte acreedora del presente, de acuerdo con las condiciones que en los Jardines se harán conocer a los asistentes.

Este Comité está constituido por distinguidas damitas, todas familiares de los señores asociados de la referida entidad social que, con tanto entusiasmo anualmente celebra su fiesta; Olga Sueiras, Aida Pol; Leopoldina Campa; Consuelo Valdés y María Rosa Denis, son las gentilísimas encargadas de prestar su concurso para realzar tan grata innovación en esta clase de fiestas campestres. El éxito más rotundo coronará el esfuerzo y duradero ha de ser el recuerdo que llevarán los asistentes.

GRAN BAILE EN LA ARTISTICA BALEAR

Tendrá lugar en los salones sociales Egido 11 altos el día 2 de abril.

Las señoritas que componen el Comité de Damas de la Agrupación son las que patrocinan ese grandioso baile, que será amenizado por la afamada Orquesta Tata Pereira

Debido a la simpatía y labor que que están realizando las organizadoras de dicho baile esperamos sea lucidísimo.

No faltarán las bellas y simpáticas damitas para honrarnos con su agradable presencia.

LA ENFERMERA GRADUADA EN H. DE GALICIA

El doctor Castanedo así lo demuestra en una carta en la que justifica su labor

Habiendo formulado el Presidente de la Sociedad de Enfermeros una denuncia al Secretario de Sanidad, relacionada con que en diversos Hospitales y Sanatorios están ejerciendo enfermeros no graduados entre los que se cita la Casa de Salud «Concepción Arenal» el doctor Valentín Castanedo, director de esa admirable Casa de Salud de la Sociedad «Hijas de Galicia», ha dirigido al señor Alberto Rodríguez la siguiente carta:

«Habana 24 de marzo de 1932.

Sr. Alberto Rodríguez.

Presidente de la Sociedad de Enfermeros.

Muy señor mío: Me tomo la libertad de dirigirme a usted por un suelto publicado en los diarios de la mañana del día de hoy donde se informa que usted ha denunciado. entre otras Clínicas, al Sanatorio «Concepción Arenal» en el que, según dicha denuncia, en el Pabellón de Cirugía presta sus servicios como Enfermero y sin serlo (graduado) el señor Modesto González.

Cómo esta información no es cierta, pues en esta casa no existen Enfermeros sino Enfermeras graduadas en el número de 23 con título y carnet de Sanidad que pongo a su disposición, y le envito a su vez a una visita a esta Casa para que pueda usted comprobar personalmente los hechos a que me refiero, rogándole haga la oportuna aclaración por ser injusta una acusación que es incierta.

Para más informes, puedo significarle que en los dos Pabellones de Cirugía que existen en esta Casa, las Enfermeras diurnas son: señoritas Esperanza Trujillo y Adelina del Río, y las Enfermeras nocturnas son: señoritas Consuelo Castellanos y Margarita Sánchez.

Sin más que esperar ser complacido en un acto tan justo y en espera de su grata visita, queda de usted con la mayor consideración.

(fdo) Valentín CASTANEDO
Director

LA MONUMENTAL EN TODA «LA TROPICAL»

Se aproxima el día 23 de abril. ¿Saben los lectores lo que queremos decir con esto?

Desde luego, a estos horas hay muchas personas y particularmente muchos de nuestros lectores que ya saben lo que significa el 23 de abril; pero no está demás que entremos en algunos detalles que ignoran, con toda seguridad otras muchas personas, a las que estamos obligados a informar. Porque no es muy corriente que lo que va a ocurrir el día 23 de abril suceda todos los días y menos que nosotros tengamos oportunidad de darlo a conocer.

Se trata, nada menos, estimado lector, que de la «Verbena de las Flores». Verbena que, sin duda alguna se le puede denominar «Monumental», en virtud de que la organiza y celebra el acreditado «Club de Cantineros de la República de Cuba» que tiene asociados tan experimentados en la dirección y preparación de esta clase de fiestas.

Como estos simpáticos muchachos nos tienen acostumbrados a que sus fiestas se superon una a las otras, esta nos la ofrecerán en el vasto y bellísimo escenario de los hermosos jardines y espléndido Stadium Polar, estando todos ellos tomados con tal objeto para el día 23 de abril de 8 de la noche a 6 de la madrugada.

En esta «Monumental» Verbena se hará derroche de variadísimas flores, engalanando todo el Stadiun y los jardines dichos, y obsequiando con un precioso bouquet de ellas a las numerosísimas damas que a dicha fiesta concurrirán.

El programa bailable es extenso. Hoy solo damos a conocer las orquestas que lo ejecutarán: La orquesta que dirige el maestro Antonio María Romeu; el Jazz-Band del profesor Pego «Los Diplomáticos», el sexteto la «Sonora Matancera»; y el quinteto típico gallego «Los Barfaloses».

Las entradas para los caballeros a 60 centavos. Las damas gratis para las que tenemos invitaciones especiales. Pedidos de las entradas e invitaciones por el teléfono M-8455.

UN DEPENDIENTE MURIO AHOGADO EN "LAS PLAYAS"

Fué alcanzado por una ola que lo lanzó contra las rocas. Dos detenidos por robar un auto

En los baños Las Playas se ahogó ayer tarde Rómulo Alemani Raffo, de España, de 19 años y dependiente de bodega en Aguila y Esperanza, quien con varios amigos digióse al Vedado a bañarse, ahogándose por lanzarse en parte profunda sin saber nadar. Sus amigos opinan que fué alcanzado por una gran ola y al envolverlo lo lanzó contra los arrecifes, recibiendo un golpe que lo privó del conocimiento y cuando acudieron en su auxilio fué demasiado tarde.

El cadáver fué entregado a sus familiares.

ARRESTO DE VARIOS INDIVIDUOS

Felipe Rodríguez Rodríguez, vecino de Infanta 55; Rodolfo Andux Pizarro, de Príncipe 11 y Antonio Martínez Núñez, de Infanta 4, fueron detenidos por los expertos Alonso y Albuerne, comprobado ser autores del hurto de un automóvil a Luis Ordez González, vecino de Concordia 181. Los detenidos ingresaron en el Vivac, a disposición de la autoridad judicial correspondiente.

NUEVA FABRICA DE HIELO S. A.

Propietaria de la Fábrica de Cerveza y de Hielo

"LA TROPICAL"

SECRETARIA

ACCIONES BENEFICIARIAS DIVIDENDO ACTIVO No. 15

De orden del señor Presidente se avisa a los tenedores de Acciones Beneficiarias, emisión única de la Compañía de 10 Junio 1928, que la Junta Directiva en sesión ordinaria que tuvo el día 18 del actual ha declarado un Dividendo activo para aquéllas en la cuantía del MEDIO POR CIENTO. Será devengado el día 31 del actual y se pagará por los Agentes Fiscales de la emisión, señores N. Gelats y Compañía, Aguiar 106 y 108, Habana, a partir del día 1o. de abril 1932 incluído, exclusivamente contra presentación del Cupón número 15.

Habana 26 de Marzo de 1932

d—26

VIBORENAS

SEÑORITA GLORIA LOPEZ

Rindo un cumplido homenaje a tan hermosa señorita que hoy celebra sus días.

Una verdadera gloria tan bella amiga, es la gentil prometida del joven Manuel Cofiño, en cuyo nombre pedí su mano, complacido en tan dulce encomienda, que ha iniciado el más tierno y amoroso idilio.

Para Gloria son mis votos por la felicidad que tanto le deseo junto con su afortunadop prometido.

SABADO DE GLORIA

En este hermoso día para la gran grey cristiana, en este día de la Gloria del Señor, del que todo se implora y se espera... El que todo lo decreta parece concedernos una felicidad muy suspirada, más firmes creyentes, a El nos encomendamos y esperamos en el día de su Gloria confiados y constantes...

Me complazco en saludar a las siguientes damas:

Gloria Ortiz de Guerra, amante esposa del querido amigo Agustín Guerra.

Gloria Martínez de Diago; Gloria Rodríguez de Alvarez Ríos; Gloria López de Pérez; Gloria Castañet de Granados; Gloria C. de del Barrio; Gloria Grau de Roger; Gloria Güell de Sánchez; Gloria Casanova de Muñoz; Gloria García de Segura; Gloria Campos de Zamora; Gloria Benítez de Alfonso; Gloria Núñez de Prieto.

Estas gentiles señoritas:

Gloria Camarasa; Gloria Mantecón; Gloria Castellar; Gloria Fernández Molina; Gloria Tamargo; Gloria Valdés; Gloria Rojo; Gloria Villa; Gloria Domínguez; Gloria Colomé; Gloria Descamps; Gloria Lancha; Gloria Rodríguez Dou; Gloria Beltrán; Gloria Valdés Raimundo; Gloria Fernández; Gloria de Castro; Gloria del Monte.

También celebra hoy sus días la gentilísima figulina Eugenia Rodríguez Sanz, una escultural rubia, que recibirá en horas de la tarde a sus amistades íntimas.

Y es por separada mi felicitación muy expresiva a la distinguida y bella señorita Gloria Gómez Izaguirre, hija del culto y querido compañero doctor Bernardo Gómez Toro, y nieta del inolvidable Generalísimo Máximo Gómez

Con mi saludo, deseo disfruten siempre de las mayores felicidades.

BODA BEALE-HERNANDEZ BOFILL

La parroquia del Vedado lucirá esta noche una gran suntuosidad para la boda de la linda señorita Lilia Beale y Garrido, hija de los jóvenes y distinguidos esposos Hortensia Garrido y Alfredo Beale, que unirá sus destinos a los del afortunado joven Humberto Hernández Bofill.

La solemne ceremonia está anunciada para las nueve y media, y ya me he complacido en dar anticipadamente algunos informes de ella.

La boda notal la efectuaron Lilia y Humberto en la tarde del jueves.

A tan admirada amiga felicito con doble motivo, por celebrar mañana sus días.

Y en su nuevo estado, en su nido de amor, le deseo con el elegido de su amoroso corazón las mayores venturas terrenales.

LINDA NIÑA

Los estimados esposos señora Aurora Rubio y señor Amado Mulkay, besan intensamente felices a una linda niña que ha llegado felizmente a su dichoso hogar.

Dicha dama fué asistida por el afamayo ginecólogo doctor César Sánchez Nodal.

Mi afectuosa enhorabuena a tan dichosos padres con mis votos por la felicidad de su tierna niña.

SRTA. SARITA MARRERO

La simpatiquísima santosuarence, que tantas noticias interesantes nos proporciona siempre, se encuentra ya completamente restablecida de la molesta dolencia que la mantuvo recluida muchos días en su residencia.

Bien sabre la linda figulina lo mucho que nos complace poder consignar tan grata nueva, asegurándole una vez más que sus noticias serán siempre, como ella, las predilectas, dedicándole mi más afectuosa enhorabuena.

SRTA. ROSA LIMA CIA

De sus lindos labios he tenido la alegría de escuchar que disfruta de perfecta salud la adorable flor-sonriente, así es que espero podrá ver ahora la preciosa cinta «Susana Lenox», o «Confiados a sus propios destinos».

Mi satisfacción será completa cuando tenga la alegría de saludarla personalmente.

No lo dude tan hermosa amiga, que no puede dudar de mi predilección merecidísima.

SRTA. SYLVIA QUINCOCES

Muy bella y tan inteligente como sugestiva, así lo ha demostrado en los recientes exámenes que ha realizado en el Conservatorio del querido amigo Joaquín Molina, el afamado profesor de violín, aprobando el sexto año de piano con nota de Sobresaliente, siendo muy felicitada por el tribunal.

Felicito expresivamente a tan bella y sentimental señorita, a la que auguro muchos triunfos en su carrera artística.

PRECIOSOS SOUVENIRS

He recibido uno del niño Rafaelito Peláez y Treto, hijo de los distinguidos y jóvenes esposos Adriana Treto y el doctor Rafael Peláez, como recuerdo de su Primera Comunión recibida de manos del Excmo. Sr. Pedro González Estrada, Arzobispo de Atalia, en la capilla de los Hermanos Maristas, el día 19 de marzo de 1932.

Doy las gracias a tan cumplido amiguito, y lo felicito por el piadoso acto que ha celebrado.

MARIO SANCHEZ Y DAMAS

También este querido parientico, hijo de los esposos Antoliana Damas y Antonio Sánchez Laguna, nieto de mis queridos primeros señora Teresa Laguna y Antonio Sánchez Ferrer, me ha dedicado una preciosa estampa de su Primera Comunión celebrada en la misma capilla y en igual fecha que la anterior.

Con un beso le doy las gracias y lo felicito con sus complacidos padres y abuelos.

EN LA BOMBONERA

Se proyectan hoy en la del teatro «Tosca», las cintas «Ansias de Gloria», por Lewis Stones y «Sed de Escándalo», por Marian Marsh.

En las dos tandas de la tarde y en la de la noche.

Urbano DEL CASTILLO

Estado del Tiempo

Nota del mediodía del viernes.

Desde el Golfo de México hacia el Nordeste hasta Terranova, sobre los Estados Unidos y Atlántico adyacente hay altas presiones con buen tiempo y también en los Estados del Pacífico. En el resto de los Estados Unidos las presiones son bajas.

Pronóstico para el sábado: Buen tiempo en general. Vientos flojos a frescos de región Nordeste principalmente en mitad occidental. Sin gran cambio en las temperaturas.

Temperaturas locales.

Durante las últimas 24 horas se han registrado en la Habana las siguientes temperaturas en centígrados

Máxima 25—8.
Mínima 21—4.
Media 23—6.

Observatorio Nacional.

ROBARON PRENDAS POR MAS DE CUATROCIENTOS PESOS

Gabino Muiños, vecino de O'Reilly y Aguacate, hotel «Roma», denunció a la policía que en su departamento habían robado prendas que aprecia en 400 pesos; sin sospechar de nadie.

M A T A N C E R A S

UN GRUPO INTERESANTE

De la señora de Trelles Montes. Con la legión de sus hijos, los ángeles de su hogar, la gloria de su existencia ,aparece aquí exornando estas Matanceras, la bella y elegante dama Rebequita Quirós y Andux, la amante compañera del prestigioso galeno doctor Nicanor Trelles Montes.

En tan señalado día para la gentil Rebeca, le rinde el cronista en esta nota, con el homenaje de su admiración y su afecto, el del aprecio y la estima más grande.

Una gran figura de nuestros salones la señora Quirós.

De las más caracterizadas leaders del gran mundo yumurino.

LAS FELICITACIONES DEL DIA

Para las Glorias.

Para las que en este sábado de la aleluya celebran su fiesta onomástica y serán objeto de agasajos miles.

Una bella y gentilísima señora, la primera que felicitaré: Gloria Alberty de Tapia, la esposa del joven cirujano que es director de esa clínica Matanzas de la Calzada de General Betancourt, que de tanto renombre goza.

Gloria Carballo de González Irigoyen y su hija «Yoyín», una encantadora muñeca que es ídolo de ese hogar.

Gloria Betancourt de Rey a quien siempre en esta fecha le llega con el afecto más grande, mi más cumplido saludo.

Es la esposa de un compañero.

Del periodista Gustavo Rey.

Gloria Sánchez Miranda de Plazaola, perteneciente a la élite camagüeyana, y su hija «Beba», mi gentilísima sobrina.

Gloria Delcalzo de Caballero, la esposa del eminente médico doctor Guillermo Caballero y Cil.

Gloria Montalvo de Moreno.

Y Gloria Castañer de Jarquín.

Gloria Velunza, la prometida del muy caro amigo Carlos Sanjurjo, empresario matancero de los que nos ha ofrecido los mejores espectáculos que hemos aplaudido en Sauto.

Gloria Corominas, a la que envío saludo hasta la «Monona», la legendaria quinta de Bellamar.

Gloria Ponte, Gloria Michelena y Gloria Junco.

Gloria de Armas y Ruibal, una de las hijas del representante a la Cámara por esta provincia.

Gloria Tamargo, de espiritualidad y gentileza grande.

Y Gloria Tejeiro.

Para todas mis saludos.

LA VDA. DE BARRIENTOS

Olga Schweyer.

Sometida fué en días pasados a una delicada intervención quirúrgica la muy respetable y distinguida dama, a la que me unen lazos de un afecto sincero y una ininterrumpida amistad.

Su estado ya en franco período de mejoría, augura un pronto y total restablecimiento.

Junto a la noble enferma velan con su hija Nena, sus hijos Tato, Pepe, Armando y Willy Barrientos.

Hijos modelos de una madre modelo.

EN EL MAMBI

Y en animada excursión.

Así salió para los pesqueros de la costa norte un grupo de distinguidos caballeros de la Habana y Matanzas, que son huéspedes a bordo del Mambí de Octavio Serra y Octavio Pagés.

Figuraban en el bunch de esos pescadores, los doctores Rafael Ortiz y Pérez, Luis Pujadas y Ortiz, Félix Gronlier y Fausto Campuzano.

Radiogramas llegados aquí de esos excursionistas anuncian una pesca pocas veces igualada y superada sólo por la que en no muy lejana fecha realizara Rafaelito Alfonso y Morales con otro grupo de sus amigos.

EL BAILE DEL DEPORTIVO

Pospuesto.

No será hoy la segunda fiesta que ofrezca a sus asociados el simpático Club Deportivo de Matanzas.

Suspendida ha sido para el dos de abril, o séase el sábado próximo.

Contratada ha sido para esa gran fiesta de los deportivos que preside Arístides Rusinyol, la jazz band Interrogación.

Con la cooperación de un son.

CHACHO HORTA

Enfermo.

Recluído en sus habitaciones se halla desde el pasado jueves, siendo asistido por el doctor Luis A. Cuní, el médico prestigioso, que es de los más sobresalientes clínicos de esta población.

Un ataque al hígado la dolencia que aqueja, a quien es más que mi vecino y mi amigo, un verdadero familiar.

Por la mejoría de Chacho hago votos muy fervientes.

TEMPORADISTAS

Para la playa.

Se contarán en breve para la season veraniega que tan brillante se nos promete, las familias de Pizarro y Morales que tomarán casa en la playa.

También para muy en breve tendremos por aquí a los esposos Dulzaides-Ulmo, que fijarán asimismo su residencia en el quartier de Bellamar.

Y a los esposos Consuelo García y Miguel Bretos, que ocuparán la casa propiedad del señor Caballo, contigua a la en que reside el presidente del Consejo Provincial, señor Fundora.

Es asimismo muy factible que pasen aquí el verano los esposos Carrerá de la Torre, ya que los aires de Matanzas tan bien han sentado a la señora Margarita de la Torre de Carrerá, que sólo encuentra alivio a su mal, cuando entre nosotros permanece.

DESDE SAN MIGUEL

Dos distinguidas damas.

Se espera mañana aquí, en que dan por terminada su estancia en el balneario de don Manuel Abril, a las señoras Rosa Cuní de Schweyer y su hermana Mememe, la viuda de Emilio Horta.

Una temporada de dos meses han hecho en nuestro Vichy, del que regresan complacidísimas y encantadas de las maravillas de sus aguas.

A ambas ha sentado admirablemente San Miguel.

EN LA CATEDRAL

Los oficios del día.

A las siete a. m. bendición de los fuegos, incienso y cirios pascuales con la consagración de las aguas bautismales.

A las nueve la misa de gloria con el atronar de las cmapanas que cantan aleluyas y anuncian al mundo el triunfo del Redentor.

Entre las ceremonias de mañana domingo, figura como el más interesante número del programa la procesión de Resurrección, a las cuatro y media a. m., a la luz del alba.

Y a las nueve gran pontifical con sermón por el Padre Apraist.

GONZALEZ MUÑOZ

El simpático Andrés.

Para pasar los días de Semana Santa junto a familiares suyos aquí residentes, encuéntrase entre nosotros desde principios de semana, el estimado joven Andrés González Muñoz.

También desde Santa Clara han venido disfrutando de sus vacaciones los jóvenes esposos Rubén Moré y Elvirita Borges.

Y Mirta Beato, que es huésped de su tío el director del Hospital de Homicultura.

LA FIESTA DE HOY

¿Tendré que repetirlo?

No, porque es tema que priva, y porque es entre nuestra juventud la actualidad, el gran baile que ofrece esta noche el Matanzas Tennis Club.

De la decoración del salón se ha encargado el Jardín Botánico, cuyos artífices harán un bonito adorno en el salón y las galerías.

Del programa—sabido es ya—lo desarrollará la orquesta del autor del Danzonette.

Y como complemento bueno es también consignar que estará abierta durante toda la noche la cantina del Tennis, para aliciente de la concurrencia.

Se servirá allí cuanto se pida.

A los precios reglamentados por la Directiva, que es la que ahora explota ese sector.

LA ULTIMA NOTA

Un desfile.

Inacabable desfile de cientos de máquinas que pasan raudas y veloces por nuestra Carretera Central.

A Varadero unos, a San Miguel otros, a Santa Clara y a Sagua, son infinidad las familias que han ido a disfrutar de este fin de semana.

La Playa Azul está en animación constante y por mar y por tierra arriban a sus arenas nacaradas los que buscan, en estas horas, alejamiento y olvido al movimiento social capitalino.

La orquesta de los Castros, en el Náutico, ofrecerá hoy y mañana magníficos bailes.

Y el cabaret «Playa Azul», de Lluria, es de los más favorecidos por los cientos de excursionistas que allí arriban.

Los que como el cronista viven al margen de esa vía Central, gozan del contínuo movimiento que desde el pasado martes convierte la carretera en pleno Paseo del Prado.

¡Son tantas las caras conocidas que saludan!

¡Tantos los que nos visitan y hacen alto en su ruta!

Manolo JARQUIN.

EN UNA RIÑA LE ROMPIERON UNA SILLA EN LA CABEZA A UN ASIATICO DE UNA FONDA

En la fonda situada en Jesús del Monte 663, sostuvieron una riña su dependiente, asiático Francisco Yan y Pablo Pérez Colmenares, de 24 años y vecino de Laguruela 37, quien con una silla atacó al asiático, ocasionándole lesiones de carácter grave en la cabeza El asiático había entregado a Pérez, que fué remitido al vivac, un real, al parecer falso, en el cambio.

UNO DE LOS AUTORES DE UN ROBO HA SIDO ARRESTADO

Los agentes Galgueras y Herrera, detuvieron ayer al conocido delincuente José Manuel López Rivero, de 30 años, vecino de Pocito 2, alias «Pica Pica», por haber comprobado era uno de los tres autores del asalto y robo al propietario de la lechería situada en Colón 13. Al ocurrir el hecho fué detenido Lázaro Miranda y falta por arrestar Horacio Escalante (a) «Pirulí», tercero en el asalto.

Sabe Usted?

que las compañías de seguros de vida instan a que se tome más agua como un importante agente salvaguardia de la salud?

Poland Water

es la mejor agua natural de manantiales.

Cómprela en su hotel o tienda de víveres finos.

DISTRIBUIDOR:

J. Gallarreta & Cía., S. en C
Mercaderes No. 13, Habana.

No. 1

DENUNCIA DE HURTO DE UN AUTO VALUADO EN 100 PESOS

Fué víctima de los ladrones, ayer, el señor Nicolás Hernández Ruiz, vecino del Hotel Plaza. De la esquina de Galiano y Neptuno, le sustrajeron su auto número 35350, que estima en cien pesos, sin sospechar de nadie.

EL DR. CARLOS A. LLANES EN LA ALIANZA FEMINISTA

Mañana, domingo 27, a las 10 a. m., en el edificio social de la Alianza, hablará el doctor Carlos A. Llanes, culto abogado de esta ciudad, desarrollando el interesante tema siguiente:

Derechos específicos de la mujer en nuestra legislación vigente.

Quedan invitadas por este medio las numerosas afiliadas de la institución y cuantas personas simpaticen con sus justos ideales.

Distrito Central de la Habana

DPTO. DE ADMON. DE IMPUESTOS

La Habana, marzo 21 de 1932.

AVISO

Por el presente se hace saber a los contribuyentes pertenecientes a los Epígrafes de «Almacenes de Tabacos en Rama» y «Almacenes de Muebles», que durante un plazo de CINCO DIAS, contados desde el siguiente a la fecha de este AVISO, se exhibirán en el Departamento de Impuestos, Sección Segunda, los Proyectos de Reparto formados por la Comisión de dichos «GRUPOS», a fin de que, los que se consideren perjudicados, formulen sus protestas por escrito, señalando la cuota en que debieron haber sido clasificados por dicha Comisión, sin cuyo requisito no será tramitada la reclamación, Artículos 87 al 89 de la Ley de Impuestos Municipales.

Pdo. JOSE IZQUIERDO JULIA, Alcalde del Distrito eCntral.

Distrito Central de la Habana

DPTO. DE ADMON DE IMPUESTOS

La Habana 23 de marzo de 1932.

AVISO

Por el presente se hace saber a los contribuyentes pertenecientes a los Epígrafes de «Almacenes de Sedería y Quincalla» ,«Almacenes de Víveres con Limitación» y «Sastre con Géneros», que durante un plazo de CINCO DIAS, contados desde el siguiente a la fecha de este AVISO, se exhibirán en el Departamento de Impuestos, Sección Segunda, los proyectos de Reparto formados por la Comisión de dichos «GRUPOS», a fin de que, los que se consideren perjudicados formulen sus protestas por escrito señalando la cuota en que debieron haber sido clasificados por dicha Comisión, sin cuyo requisito no será tramitada la reclamación, Artículos 87 al 89 de la Ley de Impuestos Municipales.

Pdo. JOSE IZQUIERDO JULIA Alcalde del Distrito Central.

DISTRITO CENTRAL DE LA HABANA

DEP. DE ADMON. DE IMPUESTOS

La Habana, marzo 22 de 1932

AVISO

Por el presente se hace saber a los contribuyentes pertenecientes a los Epígrafes de «Almacenes de Tejidos», «Tienda de Libros de Todas Clases», «Tiendas de Efectos de Talabartería», Casas de Huéspedes» y «Hoteles con Fonda», que durante un plazo de CINCO DIAS, contados desde el siguiente a la fecha de este AVISO, se exhibirán en el Departamento de Impuestos, Sección Segunda, los Proyectos de reparto formados por la Comisión de dichos «GRUPOS», a fin de que, los que se consideren perjudicados, formulen sus protestas por escrito, señalando la cuota en que debieron haber sido clasificados por dicha Comisión, sin cuyo requisito no será tramitada la reclamación, Artículo 87 al 89 de la Ley de Impuestos Municipales, Artículo 87 al 89 de la Ley de Impuestos Municipales.

JOSE IZQUIERDO JULIA, Alcalde del Distrito Central.

COMPANIA DE JARCIA MATANZAS S. A.

Se participa a los señores tenedores de bonos hipotecarios de la finca "Juraguá" que a partir del día 31 del corriente mes se pagarán en las oficinas del Banco del Comercio, Aguiar y Obrapía, los bonos que resultaron amortizados en el sorteo celebrado el 14 de los corrientes, cuyos números se publicaron oportunamente, y el cupón número 12 que vence en dicho día.

Habana, Marzo 24 de 1932.

2 CUCHARADAS DE Poción 504
Curan las enfermedades secretas
BALSAMICO - RAPIDO - SEGURO

CENTRO GALLEGO

†

E. P. D.

El Señor

JUAN RODRIGUEZ ALVAREZ

Ex-secretario de esta asociación, ex-vicepresidente segundo de la Comisión Ejecutiva y Apoderado a la Asamblea

HA FALLECIDO

Y dispuesto su entierro para las nueve de la mañana de hoy sábado, los que suscriben, en sus respectivos caracteres de Presidente del Centro y de la Asamblea de Apoderados, invitan a los señores de la Asamblea, miembros de la Comisión Ejecutiva, Secciones y demás señores asociados, para que se sirvan concurrir a acompañar el cadáver de tan meritísimo asociado desde la casa mortuoria, Egido y Muralla, hasta el Cementerio de Colón, rindiendo así el postrer tributo de respeto y afecto.

Habana, marzo 26 de 1932.

Fermín Méndez Neira. Presidente del Centro p. s. r.

Narciso María Rodríguez. Presidente de la Asamblea.

M.E.C.D. 2016

ALBERTO RAVELO INTELIGENTE AMATEUR, OBTIENE GRANDES TRIUNFOS EN SUS ACTIVIDADES

SEÑOR ALBERTO RAVELO

Desde su estación radiotelegráfica CM-8BY, de Santiago de Cuba, fué el primero en establecer comunicación durante el reciente terremoto

Hace más de dos años que tenía mos el propósito de referirnos en esta Sección de Radio a uno de los aficionados cubanos que más se han destacado en estas actividades: el señor Alberto Ravelo, perteneciente a una distinguida familia de Santiago de Cuba, donde reside.

Alberto Ravelo empezó a dedicarle atención a la radio desde hace varios años. Fué de los primeros en Cuba en realizar experiencias científicas e investigaciones acerca de la más moderna y cautivadora de las ciencias. Su afición y sus constantes trabajos, lo hizo adquirir amplos conocimientos, y más tarde, se inició en la radiotelegrafía, instalando en su residencia una estación experimental de «amateur» con las letras de llamada CM-8BY. Desde entonces ha ejercido una extraordinaria actividad radiotelegráfica entre «aficionados», habiendo establecido comunicaciones con casi todos los continentes. También ha trabajado en telefonía con una pequeña emisora de onda corta, con la cual «hablaba» todos los días con distintas ciudades de los Estados Unidos.

Antiguo miembro de la American Radio Club de Cuba, Ravelo presta Radio Club de Cuba, avelo presta todo su calor y entusiasmo a todo aquello que pueda contribuir mayor expansión de la radio en nuestra República.

Durante el reciente terremoto de Santiago de Cuba, Alberto Ravelo dando pruebas de esa heroicidad característica de los que dominan el Código radiotelegráfico, fué el primero en establecer comunicación. Al efecto, tomó el riesgo de entrar en la casa, cuyas paredes se hallaban totalmente agrietadas, y en menos de un minuto sacó su planta trasmisora y receptor portatil, instalándolos al aire libre, y pocos momentos después, comunicó con la estación Naval Americana de Guantánamo, Oriente, desde la cual, su operador, Mr. B. B. Greer le avisó que ya habian salido dos destroyers con los primeros socorros. Ravelo continuó operando su trasmisor comunicándse seguidamente con las estaciones HH7C de la U. S. Marine Corp. de Port au Prince, Haití, y HI7X, de la República Dominicana, y más tarde, con la CM-2SV, perteneciente al señor Sergio Valdés, del Radio Club de Cuba y CM-2OP, aficionado de la Habana, ambos. A través de estas emisoras trasmitió algunos mensajes para los familiares de numerosas familias que sufrieron los efectos del terremoto.

Este joven «amateur», inteligente y laborioso, se encuentra desde hace varios días en la Habana, donde posiblemente fijará su residencia.

Nosotros le enviamos nuestras felicitaciones a este distinguido «amateur» y gran amigo nuestro, por sus constantes triunfos. Y no dudamos que pronto haga sentir sus entusiasmos, en esta capital, donde encontrará, sin duda, más amplio campo para desarrollar sus actividades.

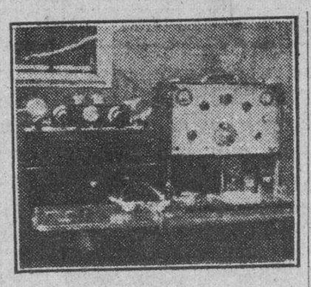

Aparecen en el presente grabado los equipos trasmisor y receptor de la estación CM-8BY, propiedad del señor Alberto Ravelo.

Cambie los Bombillos de Radio a su Aparato

Tubos SPEED tan buenos como el mejor y a un precio de propaganda, fabricados bajo patente de la Radio Corporation de América.

Bombillo	U X 201A	$ 1.00
„	U X 171A	$ 1.25
„	U X 226	$ 1.00
„	U Y 227	$ 1.25
„	U X 245	$ 1.40
„	U X 280	$ 1.25
„	U Y 224	$ 1.50
„	U Y 235 Multi Mu	$ 1.90
„	U X 247 Pentodo	$ 1.90
„	U X 112A	$ 1.50
„	U X 199	$ 2.20
„	U X 230	$ 1.80
„	U X 231	$ 1.80
„	U X 233 Pentodo	$ 2.30
„	U X 232 Multi Mu	$ 2.30

CASA EDISON
REINA NUMERO 42
Teléfono A-9276. HABANA

UN GRAN PROGRAMA SINFONICO OFRECERA LA HORA "MAJESTIC"

Para la próxima trasmisión de la Hora «Majestic», correspondiente al miércoles 30 del actual, se ha combinado un programa de extraordinario interés, pues será interpretado por la Orquesta «Majestic», que dirige el Maestro Andraca, pero, esta vez, reforzada con otros valiosísimos profesores.

Será, pues, la audición exclusivamente interpretada por ese conjunto sinfónico, el que ejecutará preciosas obras musicales, entre las que figuran la Invitación al Vals de Weber, Obertura de Guillermo Tel, La Gitana, de Kreisler, y otros cuidadosamente seleccionados.

La Hora «Majestic», como de costumbre, obtendrá un nuevo éxito artístico con su próxima audición.

LAS ACTIVIDADES EN EL "RADIO CLUB DE CUBA"

Se creó en la última Junta Directiva una Comisión de Onda Corta, integrada por más de veinte asociados que poseen emisoras radiotelegráficas.

Con gran alegría consignamos en esta breve información, los progresos que está alcanzando nuestra única sociedad de radio, bajo la Presidencia del entusiasta radioaficionado Enrique Anca, y secundado por un valiosos grupo de «amateurs» que forman parte de la Junta Directiva.

En la última reunión se acordó designar una Comisión que se ocupara de todo lo concerniente a la organización y relaciones de los «amateurs» de onda corta, esto es, de todos aquellos que poseen estaciones radiotelegráficas, los cuales pasan de veinte que trabajan bajo la bandera del Radio Club de Cuba. Esa comisión se reunirá el próximo lunes, a las 9 de la noche en el edificio social. Algunos de los componentes de la misma, son el doctor Alfredo Rosell, los señores Comandante José del Salto, Tenientes de la Marina Nacional Pedro C. Andoux, Julio Pitaluga, los señores Ingeniero Saénz de Calahorra, P. Madiedo, Nestor Rodríguez, Rigoberto Alvarez, Gustavo Rodríguez Alberto Giró, Héctor Zayas Banzan, doctor Evelio Villar, Teniente Polo González y otros más cuyos nombres los daremos a la publicidad proximamente. Exprofesamente hemos dejado para citar por último, al entusista «amateur» cubano señor Alberto Ravelo, de Santiago de Cuba, quien cooperará en este sector del «Radio Club». Aparte, nos ocupamos de la personalidad de Ravelo como «amateur» raedotelegráfista.

LAS CLASES DE RADIO Y ELECTRICIDAD

Sin duda, las clases que brinda el Radio Club de Cuba, de Radio y Electricidad, y que están a cargo del notabilísimo radio-ingeniero señor Antonio de los Santos, del Cuerpo Técnico del Cable Submarino, Cuban Telephone Company, constituyen poderoso incentivo para los asociados.

Estas clases se desenvuelven con absoluta regularidad los lunes y jueves, destinándose este último día a enseñanzas prácticas en el Laboratorio.

LA ESTACION «2—RC» DEL RADIO CLUB DE CUBA ESTA DE NUEVO EN EL AIRE

Desde la semana última el Radio Club de Cuba ha reanudado por medio de su estación radiotelegráfica 2—RC, recientemente construida por la Comisión de Planta de la citada sociedad, sus trasmisiones, enviando a través del éter expresivos mensajes de confraternidad entre todo los aficionados al Code.

LA JUNTA DIRECTIVA DEL LUNES

Pasado mañana, lunes, celebrará Junta Directiva el Radio Club en su nuevo local de San Miguel esquina a Lealtad, y su Presidente nos encarga que por este medio citemos a todos los asociados que posean estaciones radiotelegráficas, para la noche del lunes, a las nueve.

EL PROXIMO CONCIERTO "CROSLEY" DESDE LA ESTACION CMCD

Para el jueves próximo anuncia la «Crosley» un gran concierto que será trasmitido, como de costumbre, desde la moderna emisora CMCD.

El programa combinado por la señora Sarita Justiz, Directora Artística de los mismos, es, sin duda, interesantísimo. Tomarán participación en el mismo, la excelente pianista y compositora cubana Carmelina Delfín, la celebrada soprano Nena Faes, y el tenor Adrián Elorza, de preciosa voz.

Dejamos para el próximo jueves los detalles de la audición, que como decimos antes, resultará interesantísima.

Trasmisiones Para Hoy

C M K

730 Kc.—410.9 m.

11.30 a. m. Radio Social.
12.20 p. m. Diario del Aire y Agricultura.
6.30 p. m. Noticiero Deportivo a cargo de Hilario Franquiz.
7.00 p. m. Fernández y Báez diálogo cómico.
8.00 p. m. Programas varios.

C M A C

1235 Kc.—242.7 m.

1.00 p. m. Programa desde el Estudio como sigue:
1.—Tema Musical Tus Ojitos, solo de piano.
2.—Bajo la Doble Aguila, Paso doble, Conjunto Gómez.
3.—Caminito, canción porteña, tener Roberto Aguirre.
4.—Lamento gitano, canción, tenor Aguirre.
5.—En alta mar, vals, Conjunto Gómez.
6.—Tomo y obligo, tando de «Luces de Buenos Aires» tenor Aguirre.
7.—La feria de Sevilla, aires andaluces, Conjunto Gómez.
8.—No puedo arrancarte, bolero, Sr. Aguirre.
9.—El Guitarrico, jota, Conjunto Gómez.
10.—Alma de Dios, conción húngara, tenor Aguirre.
11.—Paso doble, Conjunto Gómez.
12.—Tema musical, solo de piano Acompañante: maestro Eugenio Moreno.
Anunciador en inglés Sr. Emilio Espinosa.
De 2 a 3 y de 3 a 4. Programas variados.
De 4 a 5 Música española.
5.00 p. m. Programa a cargo del maestro Moreno.
1.—Tema Musical, Un poco de amor, Solo de piano.
2.—Silenciosamente, canción, señorita Mina Rodríguez.
3.—Amor, canción, Sta. Rodríguez.
4.—Selección de la Opera Tosca, solo de piano, maestro Moreno.
5.—La Maja de Romero, canción, Señorita Rodríguez.
6.—Siboney, canción. A petición señorita Rodríguez.
7.—Maternidad, poesía, señorita Rodríguez.
8.—Serenata de Moszkowski, solo de piano, maestro Moreno.
9.—Música prohibita, canción, señorita Rodríguez.
10.—Monólogo cómico, señor Sánchez de León.
11.—Tema musical, solo de piano.
De 6 a 7 Programa a cargo de las señoritas Merceditas Diz, Eva Lima, Clementina Pique y otros artistas
De 7 a 8 Programa Chino.
De 8 a 9 Programa Arte y Decoración.

ESTACION C M C

840 Kc. 356 m.

A las 6.45 p. m.: Concierto Acebal y del Campo.
A las 8 p. m.: Orquesta Típica Argentina Bucharde, director Gody, con la cooperación de los cantantes Berta D-Or, Nova y Nafia, pianistas; Gody y Oliva.
A las 8.30 p. m.: Orquesta de danzones que dirige el profesor Roberto Ondina.
A las 9 p. m.: Hora por el Observatorio Nacional.
A las 9.01 p. m.: Orquesta Típica Argentina Bucharde; director Gody, con la cooperación de los cantantes Berta D-Or, Nova y Nafia; pianistas Gody y Oliva.
A las 9.30 p. m.: Orquesta de danzones que dirige el profesor Roberto Ondina.
A las 10 p. m.: Desde Montmartre.

C M Q

1.150 Kc.—260 m.

De 12 a 1 p. m.—Programa comercial.
De 1 a 1.30 p. m.—Programa comercial.
De 1.30 a 2.30 p. m.—Programa de Radio.
De 2.30 a 3 p. m.—Programa del Radio Club de Cuba.
De 3 a 4 p. m.—Música española.
De 4 a 5 p. m.—Programa comercial.
De 5 a 6 p. m.—Programa «Liette».

C M B T

790 Kc. 379 5 M.

De 7.30 a 8 p. m.—Programa a cargo del señor Llillo Jiménez.
De 8 a 9 p. m.—Compañía que dirige el primer actor don Alejandro Garrido.
1o.—Monólogo El Tío Gervasio por don Alejandro Garrido.
2o.—La comedia en un acto del afamado autor español López Martín, titulada Un Marido Modelo por Pilar Fernández, Emma Telmo, Antonio Rodríguez y el propio Garrido.
De 9 a 10 p. m.—Concierto por las señoritas Montenegro, Hortensia Valerón, Emilia Rico y Leonte Hernández, y recitaciones por el señor Recaredo Répide.

C M B Z

1.010 Kc.—296 m.

A las 9 a. m.—Música sacra. Noticias sociales y teatrales.
A las 10.15 a. m.—Conferencia para las madres sobre el cuidado de los niños a cargo de la señora Margarita Carreras de Ríos.
A las 12 m.—Hora Oficial. Estado del tiempo. Música variada.
A las 3 p. m.—Hora Radio Victor. Música variada.
A las 4 p. m.—Programa variado con artistas.
A las 6 p. m.—Música variada.
A las 8 p. m.—Programa a cargo de las cantantes Isabelita Elías, señorita Peralta y señora de García. Arpa por la señora Margarita Montero de Inclán, tomando parte la violinista Guillermina Foyo. Pianista acompañante, María Teresa Madrigal.
A las 9 p. m.—Paréntesis musicales.
A las 9.—Canciones cubanas, por el trovador y guitarrista Guyun.
A las 9.15.—Canciones cubanas, por María Cervantes.
A las 9.30.—Programa clásico cubano por el cuarteto Hernández Asiaín.
A las 9.45.—Programa combinado por María Cervantes y Guyun.
A las 10 p. m.—Música variada. Noticias mundiales.

ESTACION C M B O

965 Kc. 310.7 m.

De 11.30 a 1 p. m.: Programa con una interesante cinta en español.
De 1 a 2 p. m.: Programa a cargo de la orquesta que dirige Belisario López, La Flauta Bruja y su cantante Antonio García.
De 2 a 3 p. m.: Programa a cargo de artistas chinos.
De 3 a 4 p. m.: Programa de música variada.
De 4 a 5 p. m.: Programa de música española.
5 p. m.: Buenas tardes.

ESTACION C M B I

1444 Kc. 207.7 m.

De 4.30 a 5.30: Programa bailable.
De 5.30 a 6.30: Programa a cargo del Dúo Lamas.
De 6.30 a 7.30: Programa a cargo de Mr. Barrimoar y los hermanos Salas.

ESTACION C M C R

1345 Kc. 222.9 m.

De 12 a 1 p. m.: Programa de Música Popular.
De 6 a 7 p. m.: Temas de películas; noticias biográficas y chismes de Hollywood.
De 9.15 a 10 p. m.: Hernández Asiaín.

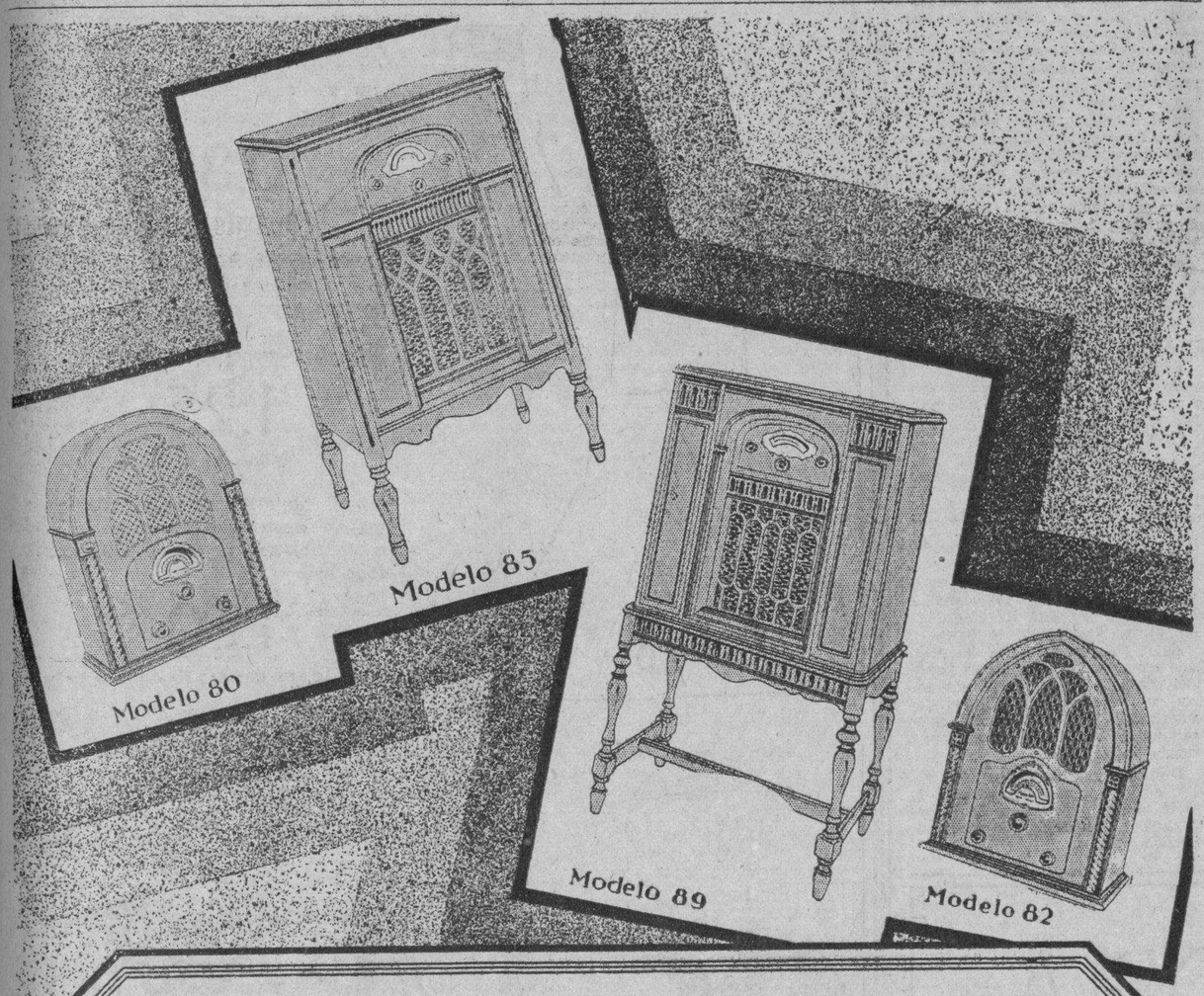

ATWATER KENT

brinda, ahora más que nunca, esa garantía absoluta que debe exigir todo radio-fan. Su línea

VOZ de ORO 1932

ofrece, acentuadas con los más notables adelantos de la industria, sus tradicionales características de calidad.

Desde el tipo 80, al alcance de todos los bolsillos, hasta el modelo 89, "el mejor radio que puede fabricarse", su línea representa el más sensacional conjunto que existe actualmente en el mercado.

Calidad — es la base fundamental en Atwater Kent. Y más de tres millones de aparatos de esta marca que hay en uso en el mundo entero, así lo evidencian.

En cualquiera de nuestras Sucursales le ofrecemos sin compromiso alguno, una demostración. Oígalo y entérese de sus grandes facilidades de pago.

Cía. Cubana de Electricidad
A las Ordenes del Público

Una Nueva Línea de Radios

Majestic

Para 1932

A precios aún más drásticamente bajos ...no obstante, con notables innovaciones!

MODELO 57
$98.50

MODELO 211
(No ilustrado)
Bello Cabinete de Estilo Jacobino. Mecanismo de 10 Tubos.
$140.00

EL NUEVO CIRCUITO
"RECHAZADOR DE IMAGENES"

EL NUEVO TUBO
"DUO-DIODE"
Que realiza la doble detección (Push-Pull) en un solo tubo.

EL NUEVO
CONTROL AUTOMATICO DE VOLUMEN "MAJESTIC"
Un verdadero Progreso Científico

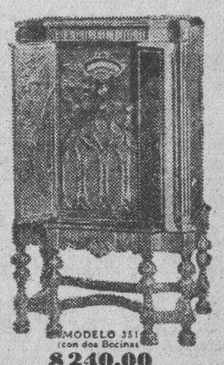

MODELO 351
(con dos Bocinas)
$240.00

MODELO 218 (No ilustrado)
Severo Gabinete de estilo Inglés antiguo. Mecanismo de 10 Tubos, con dos bocinas.
$175.00

MODELO 56
De auténtico Estilo Colonial
Con mesa. $7.00 extra.

$65

...Y, Además,
LA DOBLE DETECCION
(PUSH-PULL)
LOS TUBOS BLINDADOS
(SPRAY SHIELD)

Majestic

Nunca antes de ahora, en la historia de la Industria del Radio, ha existido la ocasión que hoy se presenta para adquirir un Receptor de la más alta calidad concebible por precios drásticamente inferiores a los de cualquier tiempo pasado. Posiblemente nunca más volverán a presentarse las extraordinarias circunstancias que hacen posible ésta muy excepcional oportunidad

Los costos de producción, los materiales, fluido, transporte, etc. —todo lo que requiere la fabricación de Radios—son actualmente obtenibles a los precios más ínfimos de que se tiene memoria, MAJESTIC, poseyendo las mayores y más modernas plantas del mundo para producir Radios, se halla en condiciones de aprovechar plenamente las ventajas todas de esa situación y, en consecuencia, de ofrecer al público Receptores de Radio que son modelos de perfección y acabado a precios también los más ínfimos que pudo concebir la imaginación más soñadora.

La nueva línea MAJESTIC 1932, además de poseer todos los notables descubrimientos que tanta sensación causaron en los Receptores de la serie inmediatamente anterior, introducen nuevos progresos de tan sorprendentes resultados que significan la realización de los ideales de una empresa que desde su aparición en el campo del Radio, hace apenas cuatro años, ha marcado siempre "el paso" a toda su importante Industria.

Majestic

MODELO 214
Hermoso Gabinete de exquisitas líneas, en diseño de Arte Moderno. Mecanismo con 10 Tubos.
$147.50

$115

MODELO 203
Lujoso Gabinete de estilo Inglés. Mecanismo de 8 Tubos

TODOS SUPERHETERODINOS

Majestic

Todos los Miércoles de 9 a 10 p. m. sintonice la Hora Majestic desde la Estación C. M. K. del Hotel Plaza.

O'Reilly 61, Habana — GIRALT — Telf. M-9944-M-9945

PODEROSO MONARCA DEL AIRE

M.E.C.D. 2016

Información Telegráfica del Interior de la Isla

POR NUESTROS CORRESPONSALES

MEJORAS PARA FLORIDA Y ESMERALDA

FLORIDA, marzo 25. Por telégrafo.—Anoche quedó constituído el Comité formado por elementos de distintas instituciones para gestionar la construcción del camino que une a esta localidad con Esmeralda.

Presidió el acto el señor Félix Alonso, Presidente de la Asociación de Comerciantes, asistiendo también el Notario Alvarez como Vice, el Secretario Pedro Cuervo, Pablo Pétez Zamora como Tesorero y el comerciante José Gómez Martínez y Guillermo Urbita Vocales todos los presentes. También asistieron representantes de sociedades locales, entre ellos Julio Alvarez, Raúl Faget, doctor Jesús Echemendía, Alberto Ramírez Salas y el que suscribe.

Se nombró Presidentes de honor a los señores Cardoso, Egusquiza y Villena, Alcalde de La Esmeralda y Florida y Gobernador, respectivamente. El primer acuerdo fué solicitar del Consejo un crédito y pedir la cooperación de los centrales de la zona, así como los agrimensores locales estudien el mejor modo de hacer dicho camino.

CORRESPONSAL.

DENUNCIA DE UNA MENOR

SANTA CLARA, marzo 25. Por telégrafo.—Juan Sánchez Padrón, comerciante de Ciego de Avila, denunció en la Jefatura de Policía que su prima política Mercedes García, menor de 14 años, fué conducida por su madrina a una casa donde le dieron a beber un líquido que la sumió en un estado de semi-inconsciencia.

ABANDONO UNA MALETA

Luis Guerra, vecino del Reparto Velasco, denunció haber encontrado esta mañana en la cocina de su casa una maleta cerrada de gran tamaño, ignorando quien la dejara allí; personada la policía, abrió la maleta que contenía ropas de mujer y otros objetos, creyendo se trata del producto de un robo, dejado allí ocasionalmente, creyendo que la casa estaba deshabitada.

ARMANDO MACHADO.

ROBO EN UN ESTABLECIMIENTO

LOS PALACIOS, marzo 25. Por telégrafo. En las últimas horas de la tarde denunció en el Cuartel de la Guardia Rural Antonio Sánchez, comerciante del barrio Soledad, que su establecimiento fué escalado por varios foragidos quienes se llevaron cincuenta pesos en efectivo. Acusa como autor del hecho a Manuel Gómez, vecino de dicho barrio.

CORRESPONSAL.

PROCESION DEL STO. ENTIERRO

SANTO DOMINGO, marzo 25. Por telégrafo. Esta tarde de la iglesia parroquial partió una grandiosa procesión llevando el Santo Entierro, presidió el acto el cura párroco doctor Delfín Boveda. Recorrió las principales calles.

A la fiesta religiosa concurrieron las congregaciones de las Santa Infancia, Hijas de María, Apostolado de la Oración, Caballeros Católicos, así como la Banda de Música Municipal y numerosos fieles.

CORRESPONSAL.

ABOGAN POR LA ZAFRA LIBRE

CIENFUEGOS, marzo 25. Por telégrafo. Ha causado hondo disgusto entre las corporaciones económicas, centros obreros, instituciones y pueblo en general, la noticia de los últimos acuerdos del Instituto Azucarero, respecto a la restricción de la zafra, a pesar de la unánime protesta de todo el pueblo que quiere zafra libre.

Francisco Artiles, Presidente de la Delegación de la Asociación de Colonos, ha citado para mañana a los directivos de la Delegación para exteriorizar su protesta y oponerse a toda restricción.

CORRESPONSAL.

REUNION DE LOS DELEGADOS PROVINCIALES DE PINAR DEL RIO

MARIEL, marzo 25. DIARIO. Por telégrafo. Con objeto de citar a los delegados provinciales populares, para el día 3 de abril, en la ciudad de Pinar del Río, visitó esta localidad el doctor Ibrahim Urquiaga.

El día citado se reunirán los delegados para proclamar Presidente del Ejecutivo al distinguido visitante. En ese acto pronunciarán discursos los líderes Carmelo Urquiaga y Zorrilla.

CORRESPONSAL.

UN GRAN INCENDIO EN COLONIAS DE JAGUEY GRANDE

JAGUEY GRANDE, marzo 25. DIARIO. Habana.—A las diez de la mañana de hoy se produjo un incendia en la colonia Australia, pasándose a la finca Combate, de los señores Revilla, la que fué barrida totalmente por las llamas, quemándose diez caballerías de caña parada, dos caballerías de retoños, una casa de guano y tabla, todas las cercas y otros.

Calcúlanse en trescientas mil arrobas la caña parada que se quemó. El fuego invadió también las colonias de Francisco Sanabria y Aniceto Sedeño, quemándose otras treinta mil arrobas.

CORRESPONSAL.

LAS CEREMONIAS DE VIERNES SANTO EN CARDENAS FUERON BRILLANTES Y CONCURRIDAS

CARDENAS, marzo 25. Con motivo de la conmemoración cristiana del viernes santo, los templos de esta ciudad se vieron extraordinariamente concurridos. Los cultos efectuados han sido solemnes y brillantes a un tiempo. El principal ceremonial se ofreció al mediodía, constituyéndolo el sermón de las siete palabras.

EN LAS PLAYAS DE VARADERO

Las Playas de Varadero se encontraban llenas de visitantes y el soberbio palacete del «Club Náutico Varadero» estaba totalmente ocupado.

VAZQUEZ BELLO ACUDIO

En el «Kawama Camp» vimos al doctor Clarente Vázquez Bello, presidente del Senado, en unión de su gentil esposa.

Mañana, en el Náutico, habrá brillante baile que será un verdadero «success».

Corresponsal.

VENDIO LAS MERCANCIAS Y NO DIO CUENTA AL DUEÑO

CABAIGUAN, marzo 25. Ha sido detenido por miembros de la Guardia Rural el asiático Santiago Achón, quien trabajaba en la calle Parque. Según dice Ayap, Achón —que fungía de encargado del establecimiento del denunciante —vendió todas las mercancías a distintos comerciantes, sin darle cuenta de ello.

Corresponsal.

LAS FIESTAS DE SEMANA SANTA EN MANZANILLO

MANZANILLO, marzo 25. Con gran solemnidad, como en años anteriores, se han celebrado aquí las fiestas conmemorativas de la semana santa, acudiendo gran número de fieles creyentes. La procesión del santo entierro se vió nutrida de personas que marcharon con ordenación.

Corresponsal.

NOMBRADO SUPERVISOR PARA JARUCO Y AGUACATE AL TTE. MORALES, JEFE DE LA ZONA

AGUACATE, marzo 25. Ha sido nombrado por la superioridad del Ejército, como Supermisor de Jaruco y Aguacate, el primer teniente Felipe Morales, jefe de esta zona.

Corresponsal.

AL EXPLOTAR UN PROYECTIL SUFRIO UNA HERIDA CASUAL

CAMAGUEY, marzo 25. El soldado del escuadrón 32 de la Guardia Rural, destacado en el kilómetro 52, del ramal de Santa Clara, casualmente sufrió una herida al explotar un proyectil que tenía en la mano examinándolo.

Se nombra dicho soldado Sergio Rodríguez, cuenta veinte y seis años de edad, su estado es grave e ingresó en la enfermería del Cuartel Agramonte para atender a su curación.

Corresponsal.

EXTRAIDO UN CADAVER

SANTIAGO DE CUBA, marzo 25 (por telégrafo).

En este momento ha sido extraído de las aguas del malecón el cadáver de un asiático, al parecer muerto desde hace días. El hallazgo lo verificó otro asiático quien informó que el occiso tenía perturbadas sus facultades mentales. El juez y los médicos se constituyeron, certificando éstos que el asiático falleció por asfixia por sumersión.

Regreso de comisionados

Salió hoy hacia la Habana la comisión de la Escuela Técnica Industrial de Rancho Boyeros, que trajo los donativos a sus compañeros de Oriente. Integran dicha comisión los señores Fernando Aguado y su esposa; José Giberga; Manuel Pérez Masa, Félix Crespo, Ibrahim Rodríguez, José M. Sánchez, Dichos comisionados entregaron a los alumnos de aquí zapatos, comida y efectivo.

Sobre faltas y delitos

El coronel Rosal, jefe del Distrito Militar comunicó a la Jefatura de Policía que la jurisdicción militar era la única competente para conocer de delitos y faltas cometidos por la policía por lo que debe remitirse al Distrito todos los antecedentes sobre el particular mientras esté en vigor la Ley de Orden Público.

Prestando juramento

En el día de hoy la policía prestó el consiguiente juramento, ingresando en la Milicia Nacional.

Matías Vega.

EXPORTACION DE AZUCARES

NUEVITAS, marzo 25 (por telégrafo).

Por la aduana de Puerto Tarafa se han exportado durante el mes actual, hasta el día 23, 357.516 sacos por distintos vapores hacia varios puertos norteamericanos y europeos y un millón novecientos veintidós mil galones de miel de caña.

Actualmente se encuentran siete vapores realizando operaciones, cuyo movimiento produce regocijo en Nuevitas y Puerto Tarafa.

CORRESPONSAL.

FALLECIO UN DIRECTOR DE PERIODICO

GUANAJAY, marzo 25 (por telégrafo).

Acaba de fallecer en el hospital civil el señor José Alba Pérez, ex director del periódico local «Las Claridades». Pepe, como le llamaban sus amigos, había librado rudas campañas políticas habiendo sido tenaz paladín del liberalismo desde la presidencia del general Gómez, quien le dispensaba fervorosa amistad.

Alba Pérez, como director de «Las Claridades» conquistó grandes simpatías y también grandes quebrantos. No obstante, su corazón generoso, sus nobles sentimientos hacíanle estrecharle la mano a su mayor contrincante o adversario apenas éste le insinuara un saludo.

Muere en la miseria, pero no olvidado de los suyos. Por acuerdo del Ayuntamiento y de orden del alcalde municipal, su cadáver será tendido en el salón de actos del Ayuntamiento.

Pobre Pepe, descanse en paz.

CORRESPONSAL.

ANTECEDENTES DE UN ARROLLADO

VERTIENTES, marzo 25 (por telégrafo).

Antonio Quintana Corrales, que hallándose ebrio cayó bajo las ruedas de un tren cañero el día 12, pasado, pereciendo, según las investigaciones practicadas había sido soldado del Escuadrón 39 de la Guardia Rural: tiene hermanos en el Primer Distrito Militar de Oriente y otros familiares en Sabanaso, y estuvo preso en la fortaleza de la Cabaña en 1926, siendo soldado. Hasta ahora ningún familiar ha reclamado.

CORRESPONSAL.

LA COMISION ARANCELARIA

CENTRAL HERSHEY, marzo 25. (Por telégrafo).

Desde el día 20 se encuentra aquí la comisión técnica enviada por el departamento de tarifa de los Estados Unidos, que tiene el objeto de estudiar el refinado en Cuba. Los comisionados están realizando una minuciosa labor.

Circulan distintos comentarios que llenan el ambiente de pesimismo; dícese que se pretende elevar el arancel al azúcar refino, importado de Cuba a los Estados Unidos.

Hacia Cárdenas

Después seguirán a Cárdenas, donde rendirán igual labor en las refinerías de aquella ciudad.

UNA BRILLANTE VELADA, HOY EN LA SOCIEDAD «RAFAEL MARIA DE LABRA»

Hoy, sábado 26, a las nueve de la noche celebrará la «Juventud Hispano Cubana Rafael María de Labra» una magna velada literario musical, con motivo del descubrimiento de los retratos de Don Niceto Alcalá Zamora, Presidente de la República Española, gentilmente dedicado por el mismo, y del doctor Rafael María de Labra, bajo cuya advocación se encuentra la simpática colectividad.

Al efecto se ha combinado un programa selecto, en el cual figura la representación de una zarzuela, números músicales por la Banda del Sexto Distrito Músical, una romanza por el tenor Francisco Naya y un discurso por el doctor Francisco Domenech.

Velada que promete verse concurrida.

LOS TRADICIONALES CULTOS A JESUS NAZARENO EN ARROYO ARENAS

Los solemnes cultos que a Jesús Nazareno del Rescate de Arroyo Arenas, se celebran anualmente prometen este año revestir gran lucimiento.

Mañana, domingo, a las 4 y 30 de la tarde, será trasladada procesionalmente la venerada imagen desde la Iglesia del Cano a su Ermita de Arroyo Arenas, y el lunes, a las 9 y 30 de la mañana, será la gran misa solemne de tres Ministros y sermón por Monseñor Amigó. Se cantará a toda orquesta y con un escogido grupo de cantantes la misa de Laureano Fuentes.

Como todos los años, el adorno del altar es ofrenda de los hermanos Armand, así como la parte músical ofrenda también de la señora Blanca Fernández de Castro de Jardines.

El lunes, en horas de la tarde, a las 4 y 30, la tradicional procesión por el pueblo de Arroyo Arenas.

SE LE VOLCO LA CUÑA

SAN JOSE DE LAS LAJAS, marzo 25. (Por telégrafo).

Al volcarse la cuña que manejaba en la curva conocida por la Gobina, resultó herido de gravedad Pedro Hernández Blanco, de 39 años de edad, natural de Quivicán y vecino de la calle de Blanco y Trocadero en la Habana.

Fué asistido en la casa de socorro de esta villa por el doctor Remigio Dou y el practicante señor Domínguez. Presentaba una herida contusa en la región renal con fractura de la misma. Se trasladó al herido al Hospital Calixto García.

Víctor Montalvo,
Corresponsal.

SUICIDIO

SAN JOSE DE LAS LAJAS, marzo 25. (Por telégrafo).

Puso fin a sus días, disparándose un tiro en el pecho, región intercostal izquierda, la morena Mercedes Muñoz. Dejó una carta dirigida a su amante en la cual le manifestaba sus deseos de terminar una vida que le era insoportable. Junto a la suicida fué encontrado un revólver de pequeño calibre.

Víctor Montalvo.
Corresponsal.

EL IMPUESTO AL COBRE

PINAR DEL RIO, marzo 25.—DIARIO DE LA MARINA, Habana.

Ha causado muy mala impresión en esta zona, el intento de los congresistas norteamericanos, de imponer un fuerte tributo al cobre, habiéndose recibido con agrado las enérgicas declaraciones de Mr. Otto Sanmus, Presidente de la Compañía propietaria de las minas de Matahambre, en cuyo lugar se hallan las más importantes minas de cobre de nuestra República.

Felipe Díaz.

Instalación de altavoces de la Catedral de San Esteban

Los favorables experimentos que para mejoramiento de las condiciones acústicas se han hecho últimamente con instalaciones de altavoces, han inducido a las autoridades eclesiásticas a adquirir una moderna instalación amplificadora con altavoces dinámicos para la catedral de San Esteban. Los resultados de los ensayos son hasta ahora tan satisfactorios que ha sido posible funcionase la instalación en la semana de pascua. Mediante un micrófono del tipo más moderno, como los que se emplean también en los grandes estudios europeos, puede hacerse oir muy clara y distintamente el sacerdote desde el altar mayor en las naves principales y laterales de la iglesia. La moderna instalación amplificadora es la mayor que hasta ahora se ha montado en las iglesias.

Cortes y Retazos

Hoy es día de oferta especial y extraordinaria de Cortes y Retazos.

Entran en ella telas de la mayor novedad, tejidas según los colores y los dibujos de moda.

PRECIOS REDUCIDISIMOS.

Planta baja.

El Encanto

POLITICA

Pocas noticias políticas con motivo de la triste tregua de la Semana Santa.—Sin lugar los recursos conservadores solicitando la nulidad de los comicios de San Nicolás.—Triunfa la tesis del doctor Mario Chardiet.—Sensible baja en el Comité Conservador de Cayo Hueso.—No hará política con los renovacionistas el Dr. Juan Antiga.—Convocados los liberales del Príncipe.—Homenaje a Miguel Angel Espinosa.—El Ejecutivo Conservador de Santa Clara

POCAS NOTICIAS POLITICAS

Días de Semana Santa. Días propios para la reclusión hogareña, para la meditación en los grandes problemas del espíritu y en la significación del augusto sacrificio del Hijo del Hombre.

Como es natural, peñas y bolsas políticas han estado desiertas. Los Juzgados, sin fallos, los tribunales electorales inactivos.

Pocas noticias, pues...

SIN LUGAR LOS RECURSOS DE LAS ELECCIONES DE SAN NICOLAS

Ha conocido el Juez de Primera Instancia de Güines, de los recursos interpuestos por varios electores de San Nicolás, afiliados al Partido Conservador, contra las elecciones del día 28 en aquel término.

Y el Juez, conforme a la tesis mantenida por el doctor Mario Chardiet, joven abogado a quien se considera una verdadera autoridad en materia electoral, declaró sin lugar los recursos.

Triunfó éste que afirma la personalidad de Antonio Peña como Presidente de los conservadores de San Nicolás.

REUNION DEL COMITE CONSERVADOR DE CAYO HUESO

Citados por los señores Pablo y Félix O-Farrill y Santiago Valdés, Presidente, Secretario de Actas y de Correspondencia, respectivamente, del Comité Conservador del Barrio de Cayo Hueso, se reunieron anoche sus miembros para conocer del fallecimiento del señor Agustín Olivera Piñero, que pertenece al mismo.

Acordó el Comité concurrir en pleno al sepelio de su compañero, el cual tendrá lugar esta tarde a las cuatro, partiendo el cortejo de Consejero Arango número 30, esquina a Velasco.

ALMUERZO

Hoy tendrá efecto, a las doce y media de la tarde, el almuerzo con que los liberales del barrio de Santa Clara obsequiaron a Eloy Garcilaso de la Vega, por su triunfo como presidente electo y de Juan Clemente Zamora, Carlos Márquez Sterling y Rogelio Pérez Cofiño, como delegados, éstos tres últimos, a la asamblea municipal por el mencionado barrio y la citada tendencia.

LA ASAMBLEA CONSERVADORA DE SANTA CLARA

El pasado día 20 constituyeron su Asamblea Municipal, los conservadores de Santa Clara, eligiendo el siguiente Comité Ejecutivo:

Presidente: Isidro Torrens Soler. Vices: David Rodríguez Meulener; Pedro Puentes Caballero; Julio Jorge Méndez; Blas Rabregat Trimiño; Alvaro Espinosa Cárdenas y Antonio T. Cáceres Nodal, respectivamente. Secretario de Actas: José Asencio Masvidal. Vice: Mario Rodríguez Pérez. Secretario de Correspondencia: Enrique Torrens Hernandez; Vice: Ventura Hernández. Tesorero: Arturo Huergo Betancourt. Vice: Víctor Rodríguez Pérez. Vocales: Pascual Cárdenas Pérez; Emilio Fabelo; Juan Ríos Palmiza; José Valdés Lizama; José Pozos Mederos; Jesús Brito López; Clemente Laceric Rodríguez; Celestino Liñares; Juan M. de León Arroyo; Amado Botell; Teófilo Cabanes y Manuel Gómez López.

Acto seguido la Asamblea procedió a elegir los delegados a la Provincial, resultando elegidos: Isidro Torrens Soler; David Rodríguez Meulener; José Asencio Masvidal; Ramón González Valdés; José Asencio Rodríguez; Enrique Torrens Hernández; Pascual Cárdenas Pérez; Pedro Puentes Caballeros; Julio Jorge Méndez y Mario Rodríguez Pere.

ALMUERZO POLITICO

El Comité Organizador del almuerzo-homenaje en honor del señor Miguel Angel Espinosa, electo Presidente de los Liberales de Luyanó, ha dispuesto posponer el mismo para el domingo 3 del próximo mes de abril, a virtud de no haberse podido recoger todavía todos los tickets dispersos entre los simpatizadores del acto. Asimismo se avisa que esta fiesta tendrá lugar en la finca la Bien Aparecida.

LOS LIBERALES DEL PRINCIPE

El Presidente de los liberales del barrio del Príncipe y el Secretario de Correspondencia, citan a los liberales de este barrio para que concurran a la toma de posesión de los miembros del Ejecutivo Liberal que fueron electos en los comicios del pasado 28 de febrero, y que se verificará el día 28 de los corrientes a las 9 de la noche, en Carlos III, 251.

EL DOCTOR ANTIGA

El doctor Juan Antiga, distinguido galeno y miembro y organizador del Partido de Renovación Nacional, ha comunicado al general Ernesto Asbert, jefe de dicho partido, que debido a tener que ausentarse de esta isla por enfermedad de uno de sus hijos, se ve obligado a sustraerse de toda actividad política.

GRAN PUBLICO A UNA FIESTA EN ARTEMISA

La función Pro-Santiago de Cuba fué un éxito. El Casino Español organiza un «Show»

La función Pro-Santiago de Cuba. Gran público, excepcionalmente numeroso se reunió el viernes diez y ocho, en el elegante teatro «Martí» de Artemisa donde se estrenó la interesante película «El regalo de boda», gran producción detectivesca.

Película de intensidad altamente dramática.

Además trabajó la magnífica Compañía «Sánchez de León», integrada por valiosos artistas que se hicieron aplaudir delirantemente por la selecta concurrencia. Todos fueron objeto de los más halagüeños comentarios.

Citaré la concurrencia pidiendo desde ahora mil perdones por las involuntarias omisiones que estoy segura he de sufrir.

Exquisita la tal concurrencia.

Una página del gran mundo social.

Teté Estrada de Pérez Porta, María Aguilera de Navarro, Antonia Campa de Diez Díaz, Elena Piloña de Bautista, señora de Sánchez, Teté Ponzoa de Pena.

Todas elegantísimas.

María Teresa Solá viuda de Pérez.

Laura Moreno de Pereyra, elegante y gentil

Estrella Grandio de Bernal, Esther Amador de Amador y muchas más, que mi memoria infiel no recuerda.

Señoritas: una «legión» de perfumadas flores.

Lina Diez tan interesante, Esther e Hilda Bautista, Paquita y Evelia Quintana, Teté, Margot y Carmelina Garcia, Aida Ponzoa Inés Aguilera, María Alvarez, graciosa y delicada «jeunne-fille» de Güira de Melena

Esther Ernand, Yoya Navarro, Margot Sánchez, Estelita Palacio, Carlota Diez Nené Valdés; Elia Amador; Conchita Suárez del Collado, Julia Ortega; Loló Sarmiento, Rosa y Nieves Menéndez.

Todas sonrientes y atractivas en unión de sus respectivos compañeros de diversiones y quizás..... algún día de amor

GRATA FIESTA

Se prepara un «show» que ha de celebrarse en el Casino Español nuestra aristocrática sociedad hispana, el día tres del mes próximo.

Dicho «show» es organizado por la afamada «jazz-band» denominado «Bohemios» que está integrada por simpáticos jóvenes de la localidad y de la cual, es cantante de merecido renombre el señor Polito Grandío, poseedor de una bien timbrada voz de tenor, que tanto lo ha popularizado. El joven Grandío es el «alma» de la popular «jazz-band», orgullo de Artemisa.

Después del «show» se bailará.

Y como es natural amenizará la parte bailable, los chicos de la solicitada e inimitable «jazz-band» «Bohemios».

NOTICIAS DE SAN ANTONIO DE LOS BAÑOS

El Certamen del Círculo de Artesanos sigue despertando entusiasmo. Lamentado duelo

Siguen celebrándose con gran entusiasmo los escrutinios para el certamen de Reina del Carnaval que según están enterados mis lectores inició el «Círculo de Artesanos» de San Antonio de los Baños.

No decae un solo momento el entusiasmo que reina entre las candidatas y sus simpatizadores; cada comité de candidatas orginaza un festival distinto que culminan en éxito rotundos como los del baile de la señorita Esther Fernández, en Güira de Melena, la Velada que se llevó a efecto en Caimito de Guayabal en honor de María Alvarez Cerice, la lindísima candidata de los maestros, la función teatral para María Porto, el baile para la señorita Ramalla, etc. una serie de diversiones acertadamente organizadas que hacen las delicias de la juventud.

He aquí el resultado del último y reñido escrutinio:

Mara Porto: 244,491 votos.
Esther Fernández: 242,187 votos.
Rosalía Ramalla: 181.9904 votos.
María A. Cerice: 150.199 votos
Olga Llampallas: 131.196 votos.
Beba Montes de Oca: 62,757

En éste escrutinio obtuvo el primer lugar la encantadora y simpática Mara, pero para el otro....

Grandes sorpresas se esperan.

ZENAIDA

Cronista Social.

GLORIA

ESPERA HOY "SU" REGALO

Entre las personas de su amistad hay seguramente una Gloria. Y hoy, día de su onomástico, espera un regalo de Vd. ¿Tiempo para escogerlo? Viniendo a EL ENCANTO ése es un factor sin importancia. Porque en cualquier Departamento, y por la cantidad exacta que usted desea invertir, encuentra un objeto propio para regalar. Disponemos, además, de un Departamento de regalos, instalado en la planta baja.

UN REGALO
CON LA ETIQUETA DE "EL ENCANTO"
ES SIEMPRE PREFERIDO.

El Encanto

Vea nuestros anuncios en los demás periódicos.

Los niños, en el verano, llevarán trajes de marinero. Son los que mejor se ajustan a las exigencias de la infancia en esta época del año.
Sus hijos, naturalmente, los usarán.

ANTES DE COMPRAR VEA NUESTROS ESTILOS Y compare nuestros precios.

Le ofrecemos una magnífica oportunidad para hacer las mayores economías del año.

3 ejemplos.

UNA LIQUIDACION 2.000

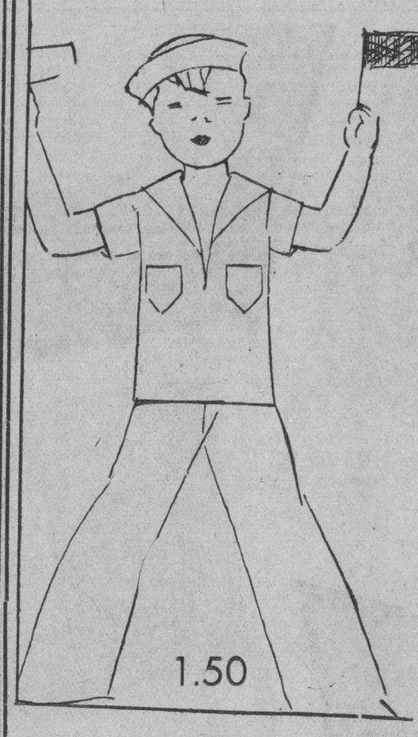

Trajes marineros, con mangas y pantalón cortos, en dril de colores enteros o blanco, o blancos con cuello y puños azules, trenzas blancas y corbata negra, a

0.85

Tallas: de 3 a 8 años.

Trajes marineros, de mangas largas y pantalón largo en dril blanco asargado de fina calidad, cuellos y puños azules, trenzas blancas y corbata negra, a

1.25

Tallas: 2½ al 8.

Trajes marineros de mangas cortas y pantalón largo en dril asargado de excelente calidad, todo blanco, a

1.50

Tallas: de 2 a 8 años.

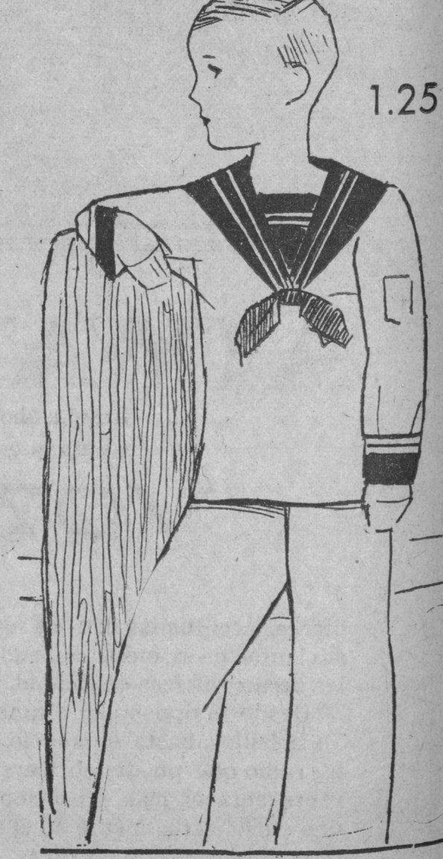

Aproveche estos primeros días para hacer cómodamente la selección de sus trajes.

Tercer piso.

El Encanto

M.E.C.D. 2016

9A SECCION

Teléfonos
Máquinas . A-3781
Dirección . M-4151
Admón. . . M-7911
Sports . . M-7912
Clas'fdos. . A-3333

DIARIO DE LA MARINA

Teléfonos
Máquinas . A-3781
Dirección . M-4151
Admón. . . M-7911
Sports . . M-7912
Clas'fdos. . A-3333

9A SECCION

AÑO CIEN — ACOGIDO A LA FRANQUICIA POSTAL — LA HABANA, SABADO, 26 DE MARZO DE 1932 — EL PERIODICO MAS ANTIGUO DE CUBA — PAGINA ONCE

La España Actual

LA REFORMA PARLAMENTARIA

Por LEON ICHASO

Señalamos días atrás algunos graves defectos del actual Parlamento español. Debates inútiles sobre cuestiones de interés muy lejano a la Nación y muy cercano a algún grupo político. Indiferencia inerte para la deliberación de problemas vitalmente asidos a la marcha y a la tranquilidad del país. Desesperante tardanza en la deliberación de asuntos urgentes. Interrupciones sistemáticas, «guillotinas», combinaciones partidaristas preparadas en los pasillos del Congreso.

Son tantos y tan transcendentes estos defectos del Parlamento, que hasta se habla ya de su reforma. No los disimula ni la prensa más republicana. El Presidente de la Cámara, señor Besteiro, aprovecha la ocasión de cualquier entrevista reporteril para censurar la inacción y el poco celo de los congresistas. El gobierno muestra su desagrado por la ineficacia y poca altura de la labor parlamentaria. En cuanto al Presidente de la República, señor Alcalá Zamora, ya el lector conoce los dos mensajes dirigidos a la Cámara contra la dictadura legislativa en la que los socialistas llevan la mayor parte.

«Las comisiones trabajan con toda lentitud— dice en un editorial el diario republicanísimo de Madrid «La Luz». Es difícil hasta reunirlas. Hace un mes tenían en estudio dos o tres docenas de proyectos de ley. En el tiempo transcurrido no han adelantado gran cosa. Por otra parte hay falta de coordinación entre las distintas Comisiones y algunas han cometido errores de bulto. Falta también el técnico y de ahí esos errores. Se ha sugerido además la idea del secretario parlamentario, cuyo defecto habíamos querido subsanar con la creación de ministros sin cartera».

Estos trámites angustiosamente dilatorios — agregamos nosotros —; este partidarismo a todo ruedo; esta prolijidad infecunda de discusiones eran también males crónicos del antiguo Parlamento. Contra ellos se estrellaban las más rectas intenciones y los más acertados empeños. Ellos enterraban, dentro de las Comisiones, las más felices iniciativas. Sobre ellos caía en gran parte la responsabilidad del desconcierto nacional. Pero entonces las culpas pesaban sobre las dos Cámaras; la de los diputados y la del Senado. La segunda podía corregir los defectos de la primera, (esta posibilidad cuajaba en hechos muy de tarde en tarde); podía contener sus demasías; encauzar sus desviaciones. Ahora no hay en España Cámara que enmiende los errores y los pecados del Parlamento; que dé lastre y experiencia a la abor legislativa; que le desembarace de su tendencia partidarista, germen de casi todos los desaguisados y todas las lacras del Parlamento. Ahora es la Cámara de Diputados sola, la que legisla, la que predomina con las casi omnímodas facultades que le otorgaron. Ahora está expuesta a padecer un hartazgo de libertad y de democracia.

Y ya se sabe lo que suele salir de hartazgos semejantes; la dictadura oligárquica; esa dictadura de que la ha acusado en sus mensajes el Presidente de la República.

Razones y más razones de fuerza incontrastable llovieron en la Asamblea Nacional en favor del sistema bicameral. Pero se estrellaron contra el muro de las izquierdas que ya entonces empezaban a dar señales de su inclinación a monopolizar, a absorber. Después, aprobada la Cámara única, temerosos muchos diputados de que ocurriese lo que ahora está ocurriendo, trataron de completarlo con un Consejo Nacional o con un Consejo de Técnicos —llámele Senado el lector—; pero también pereció el proyecto entre los votos de los izquierdistas.

No se sabe ahora cuál ha de ser la reforma cuya necesidad se encarece. Pero quizás la Cámara única parezca poco y parezca mucho. Poco, para deliberar sobre problemas de cuya solución cuelga la nación entera; mucho para que entre tanta exuberancia de diputados —no pocos de los cuales sirve sólo para hacer número o para hacer de «jabalíes»— y entre tanta madeja de comisiones y de sub-comisiones se pierda la labor legislativa.

Se quiso instituir en España algo nuevo, algo tan raro —quizás no hay media docena de naciones que lo hayan adoptado— como el método unicameral. Y se incurrió en algo tan viejo, tan anacrónico ya y de tan infaustos recuerdos para España como el exceso de parlamentarismo. Se cometió este gravísimo error precisamente cuando tanto se habla de la crisis del parlamentarismo; cuando tantos estadistas ponen en duda su eficacia; cuando tantos técnicos de la crítica política le inculpan de los más transcendentes males de los pueblos. Como si la historia no dejara huella ninguna, como si la experiencia no tuviese ningún valor ejemplar, se ha establecido en España el sistema más marcadamente parlamentario.

Algo es que se reconozcan ya las consecuencias y que se quiera corregirlas. Pero dolencia tan grave no se cura con calmantes y emplastos; con reformas accidentales y circunstanciales. ¿Necesita la Cámara de diputados una corporación complementaria? Váyase a ella pensando, no en la demagogia, sino en la Nación. ¿Sobran congresistas en el Parlamento? Hágase la poda salvadora que dé agilidad a la labor legislativa. Procédase según las exigencias del diagnóstico que no recata lo grave de la enfermedad.

Han Dimitido en Pleno Cuarenta y Tres Ayuntamientos de la Provincia de Orense

LA HUELGA DECLARADA EN ORENSE, PROTESTANDO DEL PARO DE LAS OBRAS DE CONSTRUCCION DEL FERROCARRIL A ZAMORA, TOMA GRAN INCREMENTO

Postes telegráficos y del teléfono fueron derribados creándose grave situación

CONCEDIDOS VEINTE MILLONES DE PESETAS PARA EL FERROCARRIL DE ZAMORA A ORENSE

MADRID, marzo 25—(AP).—La comisión de presupuestos de la Asamblea conferenció hoy con los Ministros de Obras Públicas y Hacienda, señores Prieto y Carner, y con los diputados de Galicia, acordando conceder veinte millones de pesetas para continuar las obras del Ferrocarril de Zamora a Orense, durante tres meses, mientras se resuelve en definitiva.

Se cree que con este acuerdo terminará la huelga de Orense y las que, en diferentes lugares de la región gallega, la han secundado.

MADRID, marzo 25. (AP).—La huelga que comenzó en la capital de la provincia de Orense, en señal de protesta contra la suspensión de las obras del ferrocarril Zamora-Orense, iniciadas bajo la Dictadura, se está propagando rápidamente y han presentado ya la dimisión cuarenta y tres Ayuntamientos.

Muchos postes telegráficos y telefónicos han sido derribados por medio de cargas de dinamita, interrumpiéndose seriamente el servicio. La policía se ha apoderado de una docena de bombas, y ha practicado diecisiete detenciones.

Los diputados por Galicia han informado al primer ministro Azaña que un subsidio de 25.000.000 de pesetas sería suficiente para la construcción del ferrocarril en vez de los 50.000,000 de pesetas que se habían pedido en los primeros momentos. Se tiene entendido que el Gobierno, en vista de la gravedad de los acontecimientos, está inclinado a preparar un crédito para cubrir los gastos de las obras del ferrocarril durante tres meses, en cuyo plazo estudiará los medios de resolver la situación.

AZAÑA NO HA CONFERENCIADO CON LERROUX ACERCA DE LA ALIANZA

MADRID, marzo 25. (AP).—El ministro de la Gobernación, señor Casares Quiroga, ha manifestado que carecen de fundamento las noticias que han circulado relativas a que el primer ministro Azaña ha celebrado una conferencia con don Alejandro Lerroux, jefe de los radicales, al objeto de restablecer la alianza republicana para la formación de un gobierno de coalición republicana.

Orientaciones de la República Sobre Enseñanza, fué el Tema que Desarrolló Fernando de los Ríos

«En diez meses—dijo—realizamos lo que la Monarquía hizo en catorce años en materia de enseñanza», y afirmó que en 6 años la República liquidará el problema del analfabetismo

MADRID, marzo 25 ST—En el Cine de la Opera con gran concurrencia, dió su anunciada conferencia el ministro de Instrucción don Fernando de los Ríos.

Disertó sobre el tema Orientaciones de la República en materia de Enseñanza.

El acto fué organizado por el Comité de Cooperación Intelectual.

Comenzó diciendo que en la Historia de la Cultura hay dos tipos de crisis. Uno la de caída y colapso y otro la del crecimiento.

Nos hallamos en éste—prosiguió—y la situación es dramática por coincidir con la crisis económica más extraordinaria que ha conocido la Historia.

Da cifras de las escuelas que se han creado, que ascienden a 7,000 de los que ya están terminadas y casi funcionando 6.230.

Para su creación dice, hubo gastos de 35.000.000 de pesetas, aparte de los sueldos de maestros. Esto lo hace España, cuando otros países quieren reducir notablemente su presupuesto de Enseñanza.

Nosotros—agregó—en diez meses hemos hecho lo que la Monarquía en 14 años realizó en esta materia.

Manifiesta que la República, en seis años liquidará el problema del analfabetismo.

Aporta cifras sobre la situacion en que se halla el Presupuesto de Instrucción al advenimiento del nuevo régimen.

Elogia la labor del Ayuntamiento de Madrid, en materia cultural.

Cita algunos casos típicos que demuestran la apetencia de cultura.

Destaca el caso de Carabanchel Bajo, que tiene una población de 32 mil habitantes, para los cuales, solo había cinco escuelas habiéndose creado 32 y llevado al presupuesto la cantidad necesaria para veinte más.

Se dirige al maestro excitándole para que contribuya a esta labor cultural, y a este respecto habla de la formación del Magisterio.

Para ello hemos creado la cátedra de Pedagogía y el cursillo de todos conocidos. Para avivarlos se crean cien inspectores más.

Explica el funcionamiento de las misiones pedagógicas pensadas por el señor Cosío a pera de su avanzada edad. Estas misiones llevan instaladas más de 160 bibliotecas, y ahora prepara un Museo Ambulante.

Añade que quiere preparar una misión a Oriente con profesores españoles, porque hay millones de sefarditas.

Vamos a reconquistar para la cultura española, lo que todavía vive en el seno de esas sociedades.

Se ocupa de la segunda enseñanza

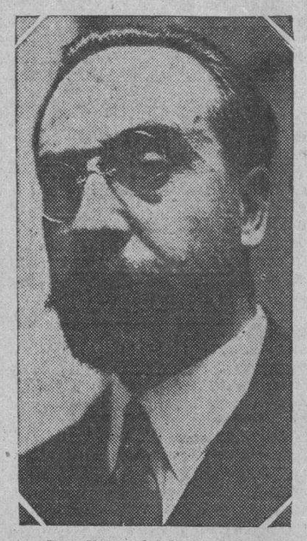

Don Fernando de los Ríos

en la que dice todo estaba sin hacer aunque reconoce que en los últimos años mejoró algo.

También se refiere a la reforma de la Biblioteca Nacional, donde no existía servicio de incendios.

Se organizó la sala de investigadores y se crea la de revistas.

También se instalará la primera Biblioteca Infantil, pues debemos halagar al niño, y la República quiere hacerlo.

Elogia la creación del Centro de Estudios Orientales en Granada, el de Estudios Hispano Americanos en Sevilla y el de Altos Estudios en Madrid.

Dice que se han reforzado las Universidades, creándose más de 20 laboratorios, y que se acometerá la transformación de la Facultad de Medicina.

Afirma que se ha llegado a la conclusión de que es imposible desconectar la industria de la Ciencia.

En el Ministerio se creará un organismo técnico con seis especialistas y traductores para que cuando llegue un ministro de puedan decir lo que debe leer y lo que se hecho en cada pueblo.

Agrega, que se va a crear el Teatro Lírico Nacional, en el que dos veces por semana se darán funciones gratuitas.

Dirigiéndose al auditorio, pide ayuda para la obra de cultura, con objeto de que en España no decaiga.

Termina diciendo que España se encuentra en un momento genésico y creador.

SE PIDE UNA SUBVENCION DE CINCO MILLONES PARA QUE LA COMPAÑIA TRASATLANTICA PUEDA CONTINUAR HACIENDO EL SERVICIO CON N. YORK

Las solemnidades del Jueves Santo se efectuaron en toda España con mayor número de fieles que otros años, a pesar de la suspensión de las tradicionales procesiones. Establecimientos, fábricas y talleres, permanecieron cerrados. Sólo trabajó la Asamblea

MADRID, marzo 25 AP.—El primer ministro Azaña prometió hoy estudiar la petición que le presentó una comisión de diputados de Valencia, al objeto de que el gobierno conceda un subsidio de 5,000.000 de pesetas a la Compañía Trasatlántica España al objeto de que pueda continuar el servicio entre este país y Nueva York.

ESPAÑA CELEBRO LA CEREMONIA DEL VIERNES SANTO

MADRID, marzo 25 (AP).—En toda España, a juzgar por lo que ocurre en esta capital y por las noticias que se reciben de provincias, ha sido inusitada la concurrencia de fieles a los templos, para asistir a las ceremonias del Viernes Santo y todos los establecimientos, fábricas y talleres permanecieron cerrados en señal de respeto a la conmemoración.

Solamente estuvieron abiertas las oficinas públicas.

Se celebraron procesiones en las capitales pequeñas como Cuenca, Avila, Córdoba, Jaén Albacete y Alicante y por el interior de los templos en Sevilla, Toledo, Madrid y Zaragoza.

La policía de Sevilla encontró una gran bomba en una calle y supone que se intentaba lanzarla en las fiestas religiosas de ayer.

FALLECE UN PENSIONADO DEL EJERCITO LIBERTADOR

SANTA FE, marzo 25.—DIARIO. Habana.

Hoy a las tres a. m. dejó de existir en este pueblo, Adalberto Salas y Acosta, pensionado del Ejército Libertador.—**Corresponsal.**

"LOS PUEBLOS PREFIEREN UN FERROCARRIL O CARRETERA A UN ARTICULO CONSTITUCIONAL"

El diputado a Cortes por la provincia de Palencia combatió el proyecto de ley de presupuestos, censurando que no se hubiese formado un presupuesto con la necesaria nivelación

MADRID, marzo 25.—ST.—La Ley de presupuestos ha sido combatida enérgicamente por el diputado de filiación agraria, don Obilio Calderón Rojo: Empieza diciendo que la verdadera situación del presupuesto es un aumento de 700 millones en los ingresos, con 500 millones de déficit. Dice que, a pesar de lo que previene la Constitución sobre la prohibición de que se incluyan partidas extraordinarias dentro de los presupuestos ordinarios, en todas las partidas figuran gastos eventuales, aparte de los ordinarios.

Obilio Calderón

Desglosando las deudas y otras obligaciones consignadas, se pudo, a su juicio, formar un presupuesto ordinario nivelado, llevando aquéllas a otro extraordinario.

Cree que el país tiene recursos sobrados para que, una vez alejadas las circunstancias presentes, se pueda atender a las deudas que en estos momentos angustiosos hubieran podido contraerse para nivelar el presupuesto sin carga excesiva para el contribuyente.

Lee datos estadísticos y dice que Francia tiene una deuda de 283.000 millones de francos y además debe 15.000 millones a los Estados Unidos. Cita otros datos análogos con respecto a Inglaterra. Al lado de tales partidas la deuda de España es insignificante.

Manifiesta que, o se va a una gran restricción en los gastos, como hizo Villaverde en 1900, o se impone el presupuesto extraordinario.

Aconseja al Gobierno que declare al país la verdadera situación, nacida de las grandes obras iniciadas por la Dictadura, y que hay que proseguir y pagar, pero acometiendo una nueva política. Estima que no se pueden abandonar las obras emprendidas, porque a los pueblos les interesa poco un artículo de la Constitución, pero mucho una traída de aguas un ferrocarril o una carretera. Para ello se podría formar el presupuesto extraordinario.

EN BUSCA DEL AUTOR DE UN CRIMEN

BADALONA, marzo 25 AP—La policía busca activamente a Aurelio Martínez, que se supone por algunos que es de nacionalidad argentina, pero que según la policía es español, por acusársele de ser el autor de la muerte de una mujer, cuyo cadáver apareció enterrado en el piso de la casa en que había habitado hasta hace poco el fugitivo.

LA REAPARICION DE "EL DEBATE", PERIODICO CATOLICO, HA SIDO AUTORIZADA POR EL GOBIERNO

La suspensión del citado periódico de las derechas se llevó a cabo pocos días antes de ser dictado el decreto de disolución de la Compañía de Jesús y fué combatida

MADRID, marzo 25, (AP.) — El ministro de la Gobernación, señor Casares Quiroga informó hoy a los representantes de la prensa que el periódico católico El Debate, que fué suspendido días antes de promulgarse el decreto disolviendo la Compañía de Jesús, podrá reanudar la publicación cuando lo tenga por conveniente.

La coincidencia de que El Debate fuera suspendido por el Gobierno, acusándosele de haber publicado un editorial poco respetuoso para la Asamblea Nacional, días antes de dictarse el decreto de disolución de los jesuítas, hizo pensar que el gobierno trataba de impedir la campaña que necesariamente habría de hacer dicho órgano católico contra la medida del ministerio de Justicia.

La suspensión de El Debate fué causa de numerosos comentarios, poco favorables a las autoridades, en los centros periodísticos, y tanto los demás diarios madrileños como la Asociación de la Prensa de Madrid estuvieron gestionando la reanudación del periódico, las que no dieron el menor resultado.

Hasta en el Congreso se planteó la cuestión de la suspensión de El Debate, juntamente con la de otros periódicos más, tanto de Madrid como de provincias, y, como se recordará, fueron los diputados radicales de Lerroux, los que, poniéndose de parte del gobierno, frustraron los propósitos de los diputados que defendían la libertad de la prensa. Estos sostienen que los periódicos no deben suspenderse sino someterse a la autoridad competente para que sean castigados. No admiten que el gobierno sea juez y parte en el pleito.

El ministro de la Gobernación hizo saber el acuerdo de permitir la reanudación de El Debate después de un consejo de ministros.

NOTICIAS DE LA JUDICIAL

MENOR INDULTADO.— En el tren de la tarde embarcó para Manzanillo el menor de once años de edad Jacinto Morales, que acaba de ser indultado por el señor Presidente de la República de la pena que sufría en el Reformatorio de Menores de Guanajay. El menor Morales, parece fué condenado injustamente, haciendo las gestiones hasta lograr su indulto el representante doctor León Hirzel, que acudió a la Terminal a despedirlo.

EL VICE PRESIDENTE DE LOS CONSOLIDADOS.— En un coche salón agregado al tren Expreso Limitado, llegó, procedente de Camagüey el señor Oscar Alonso, vicepresidente de los Ferrocarriles Consolidados de Cuba.

PRESO CONDUCIDO.— Custodiado por los guardias rurales, salió anoche para Remedios, conducido, el preso Domingo Julián Micoliche, que se encuentra acusado ante el juez de Instrucción de aquél, como autor de unos disparos, hecho ocurrido hace un año, siendo detenido hoy en esta capital. Es trasladado para que comparezca ante la autoridad que lo reclama.

EL ADMOR. DEL CENTRAL CESPEDES.— Anoche, en el tren Expreso Limitado salió para el Central Céspedes, su administrador señor Andrés Douglas, con el fin de proceder a la liquidación de los trabajos de la presente zafra, por haber terminado sus labores con motivo de la restricción de la zafra, por estar pasado de su cuota en la elaboración de sacos de azúcar.

EL ALCALDE DE FLORIDA.—Regresó anoche a Florida, en el tren directo, el señor Angel Eguisquiza, alcalde municipal de aquel Término, después de haber atendido asuntos políticos en esta capital.

EL AGENTE DE PASAJES DE LOS CONSOLIDADOS.— Acompñaado de sus familiares regresó anoche a Camagüey el señor Calixto Subirats, agente de fletes y pasajes de los Ferrocarriles Consolidados de Cuba.

DECLARACIONES DE J. AREVALO

Representará a los obreros de Cuba en la conferencia anual

El señor Juan Arévalo, nos hizo unas declaraciones sobre los proyectos que lleva a la Conferencia Internacional del Trabajo, que ha de celebrarse el entrante mes en Ginebra. Sobre su designación nos informó que había sido hecha de acuerdo con lo que determina el Tratado de Paz, a los Gobiernos signatarios de la Liga de Naciones, consultan las organizaciones más representativas, y no se requiere hacer una elección como se hacía antes.

Yo he sido propuesto por la Hermandad Ferroviaria de Cuba, la Unión General de Organizaciones Obreras Marítimas y la Unión Federativa Obrera Nacional.

La Orden del Día de la Conferencia

Se inaugurará la Conferencia este año con los siguientes asuntos: Supresión de las Agencias de colocaciones que cobran.

Seguro de invalidez, vejez y fallecimiento. Estos dos asuntos se tratarán en primera discusión.

Edad de admisión de los niños al trabajo en las profesiones no industriales. Está en segunda discusion pues ya se trató este problema anteriormente.

Revisión parcial del Convenio relativo a la protección contra los accidentes de los trabajadores ocupados en la carga y descarga de los barcos.

La guerra chino-japonesa

Como la Conferencia del Trabajo actúa bajo los auspicios de la Liga de las Naciones, me propongo consignar una protesta de la parsimonia de dicho organismo en el conflicto de Oriente y, sobre todo, contra la invasión y atropellos del militarismo nipón, contra el pueblo chino.

Serán temas interesantes para mí tratar también del reformismo social; en lo que respecta a Legislación Obrera, paro forzoso y medidas de protección y previsión social.

Conferencia Sindical Internacional

Considero—nos dijo el señor Arevalo—muy importante también este año la Conferencia Sindical Internacional, que se inaugurará el día veintisiete de abril, al terminar las sesiones de la Conferencia Internacional del Trabajo, a la que asisten este año representantes obreros de todo el mundo, inclusive de Rusia, para tratar de la parte económica. La organizadora de este acto va a señalar pautas al proletariado universal, con la tendencia de abordar y encauzar el problema social del proletariado en sus múltiples aspectos.

No perderé la oportunidad de asistir a las sesiones, que espero han de brindar nuevas orientaciones a las organizaciones proletarias del mundo.

LA CREACION DE ESCUELAS PARA GALICIA

La relación de las concedidas definitivamente ya aparecerá publicada en la «Gaceta»

MADRID, marzo 25 (S. T.)—En la relación de escuelas que se crean definitivamente y que publica la «Gaceta de Madrid», corresponden las siguientes a Galicia:

Provincia de La Coruña. Reguela, Ayuntamiento de Cabanas, una mixta a cargo de maestro.

Cabaleriza, Ayuntamiento de Cee una mixta a cargo de maestro.

Soneiro, Ayuntamiento de Sada, una mixta a cargo de maestro.

Samoedo, Ayuntamiento de Sada, una mixta a cargo de maestro.

Villarube, Ayuntamiento de Valdoviño, una mixta a cargo de maestro.

Vilaboa, Ayuntamiento de Valdoviño, una unitaria de niñas.

Provincia de Lugo. Puente, Ayuntamiento de Lugo, una unitaria de niñas.

Provincia de Orense. Bouzos, Ayuntamiento de Amoeiro, una unitaria de niñas.

Cornoces, Ayuntamiento de idem, una mixta a cargo de maestro.

Figueiras, Ayuntamiento de idem, una mixta a cargo de maestro.

Vilachá, Ayuntamiento de idem, una mixta a cargo de maestro.

Vilachá, Ayuntamiento de Boborás, una mixta a cargo de maestro.

Provincia de Pontevedra. La Guardia, una unitaria de niños y otra unitaria de niñas.

Camposancos, Ayuntamiento de La Guardia, una unitaria de niños y otra unitaria de niñas.

Salcidos, Ayuntamiento de La Guardia, una unitaria de niños y otra unitaria de niñas.

Ribarteme, Ayuntamiento de Nieves, una unitaria de niñas.

Cabanelas, Ayuntamiento de Ribadumia, una mixta a cargo de maestro.

Rabadeiro, Ayuntamiento de Ribadumia, una mixta a cargo de maestra.

LA RESTRICCION DE LA ZAFRA

AMARILLAS, marzo 25 (por telégrafo).

Ha caído como una bomba la noticia de la restricción de la actual zafra. Todavía el pueblo confía en el Presidente, que no aprobará esa medida que lo condena a morir de hambre.

CORRESPONSAL.

EL MONOPOLIO DEL TABACO, A UNA EMPRESA

La concesión comprende las plazas de Tetuán y Ceuta y es muy favorable

MADRID, marzo 25, (AP.) — El gobierno ha aprobado las condiciones para el otorgamiento del monopolio de tabacos en Ceuta y Tetuán a la Canariense Marroquí de Tabacos, compañía que tiene a su cargo la venta de tabaco extranjero en las I. Canarias.

De acuerdo con las condiciones del contrato, la compañía pagará al gobierno 1,613,000 pesetas al año, mas el cuarenta y cinco por ciento de todas las utilidades que excedan de 3,500,000 pesetas y el cincuenta por ciento de las que excedan de cuatro millones y medio.

MADRID, marzo 25, (AP.) — El consejo de ministros celebrado hoy autorizó al ministro del Trabajo, señor Largo Caballero, para presentar a la ratificación de la Asamblea, 15 convenios internacionales acerca del trabajo, entre ellos el que regula el trabajo nocturno de la mujer, el trabajo del niño, la inspección de los inmigrantes y las leyes del seguro.

El gabinete también aprobó la propuesta del ministro de Marina, señor Giral, concediendo la Medalla del Mérito Aéreo a los tenientes de la armada Julio Guillén y Manuel de la Sierra.

EL PRESUPUESTO DE HACIENDA FUE APROBADO AYER POR LA ASAMBLEA

MADRID, marzo 25 (A. P.)— La Asamblea Nacional celebró hoy sesión, notándose la ausencia de muchos diputados de las derechas, especialmente los católicos y agrarios, que observaban la conmemoración de este día.

Con poca animación en los escaños, la Asamblea aprobó el presupuesto del Ministerio de Hacienda, que sube a 54.991.089 pesetas.

INDALECIO PRIETO HABLA DE LA ACTITUD DE LAS DERECHAS EN RELACION CON A. LERROUX

Niega que en el Parlamento se haga mofa de ningún diputado sacerdote, pues aunque entre ellos no haya ningún Vázquez Mella ni Nocedal, tienen el máximo respeto de toda la Cámara

MADRID, marzo 25. S. T.)—El ministro de Obras Públicas ha hecho a un periodista declaraciones en relación con los discursos del señor Lerroux y el estado actual de la política.

Indalecio Prieto

Dijo que don Alejandro, en vez de hablar en mítines y banquetes, debiera hacerlo en el Parlamento.

Añadió que las derechas se acogen ahora a Lerroux por creer que puede causar menos quebranto a sus privilegios e intereses que el que suponen les causa el Socialismo.

Justifica esta actitud de los elementos derechistas, porque es sabido que siempre han visto con marcado recelo la actuación de los partidos avanzados en política, llámense socialistas o llámense como se quiera.

Negó que en el Parlamento se haga mofa en ningún momento de los sacerdotes diputados, pues aun reconociendo que no se sienta entre ellos ningún Vázquez Mella ni ningún Nocedal, tienen, sin embargo, el máximo respeto de todos los sectores de la Cámara.

Lo que pasa es que echan de menos al Mesías que esperaban, y ahora se acogen a Lerroux, porque saben que no pueden soñar con la vuelta de la monarquía, que sería un sueño absurdo.

Añade que Lerroux se contradice en sus discursos, y que ya no es el mismo de sus años juveniles, pues navega con dificultad por el mar de la política, y es muy posible que no sepa encontrar un fondeadero. Sus ataques a los socialistas no serán, ciertamente, los que obliguen a éstos a salir del Poder, cosa que desean, y ya lo hubieran hecho si los republicanos contaran con fuerzas suficientes para la gobernación del país.

Terminó hablando de la economía nacional, para decir que no tendría ningún beneficio con la subida al Poder del señor Lerroux.

SE LIQUIDA LA LINEA AEREA A LA ARGENTINA

La huelga de dependientes de ultramarinos parece que está llamada a un triunfo

MADRID, marzo 25, (AP.) — El gobierno ha formado una comisión liquidadora que se encargue de la liquidación de la proyectada línea aérea del teniente coronel Emilio Herrera entre Sevilla y la Argentina, la cual no ha podido llevarse a cabo hasta ahora.

COMENZO LA HUELGA DE ULTRAMARINOS

MADRID, marzo 25, (AP.) — Los dependientes de los establecimientos de ultramarinos (víveres) han comenzado la huelga, pero se cree que el movimiento no tendrá gran importancia debido a que la mayoría de los dueños han aceptado las demandas de sus empleados relacionadas con la reducción de la jornada de trabajo y aumento de los sueldos.

Por orden de las autoridades se ha aumentado la vigilancia en las calles de Madrid, las que recorren varias patrullas tratando de evitar alteraciones del orden. La policía ha detenido ya a unos cien dependientes con motivo de pequeñas alteraciones del orden.

Eugenesia Espiritual

Por Concha Espina

Así se titula un folleto que recibí hace meses y que añade esta coletilla en la cubierta: «Amarás a tu prójimo y a tu hermano».

El envío, absolutamente anónimo, venía junto con tres cartas largas y manuscritas y con tres billetes de 25 pesetas. El sobre abierto y sin certificar. La dirección solo con nombre y apellido, a Madrid (honor al servicio de Correos.)

En el triple mensaje se me rogaba que trasmitiera dos de las cartas y de los billetes a dos señoras: una maestra y una publicista, ambas residentes en países donde la peseta vale muy poco. Y aquel dinero era una especie de indemnización que se nos concedía a tres mujeres por el tiempo que íbamos a perder en la lectura extensa de las misivas y acaso en cumplir los encargos del remitente.

Los cuales se referían a la propaganda de su «Eugenesia espiritual» junta con el «amor al prójimo y al hermano», item unas originalísimas advertencias encaminadas a conseguir la paz del mundo mediante la «paz legal de las familias.

Deduje que el compañero incógnito era un español residente en el Uruguay. ¿Español tenía que ser...! Atormentado, generoso, vehemente, se apasiona de una idea y se obstina en que circule y se realice porque la juzga de una importancia maravillosa para la Humanidad; la predica, la defiende como todo un caballero del espíritu. Y aún la malgasta y diluye en un ramo de locura a fuerza de razones extravagantes y de tésis seudofilosóficas: achaques también del mucho españolismo.

Quiere este hombre imponer esa «paz legal» en las familias como en las naciones y construir un código que evite los litigios entre parientes inmediatos, porque los considera tan criminales como el incesto y supone que merecen idéntica sanción judicial, quiere una nueva estructura de almas y de leyes hechas a la medida de sus ideales.

Y así como nuestro inmarcesible don Alonso Quijano se armó de un caballejo y una lanza para salir a remediar las injusticias del mundo, este señor se arma de una pluma numerosa y unos averiaditos billetes de Banco, y por la cómoda vía postal se dirige a los escritores de su raza para que le ayuden a componer la vida según él la descubre perniciosa en sus leyes y prácticas.

Poco significa tan cantidad en papel desvalorizado a trueque del «oro» perdido en forma de tiempo, y muy poco influye aún en estos días de miseria universal.

Pero algo vale el gesto de brindar la cuando es tan frecuente la costumbre adversa de no apreciar las horas del escritor y destruir a cada instante su trabajo que, si es profesional, suele constituir su única renta.

Algo eran, pues, cinco duros, moralmente, como pleitesía romántica pero muy poco en clase de estricto reintegro. De no cobrar la hora perdida en todo su valor es preferible darla, como un obsequio, o como una limosna. Hasta que los escritores se junten en un grito de socorro al Gobierno, igual que hoy las empresas de Teatro, pidiendo subvenciones y afirmando que su obra «es necesaria a la cultura del país».... etc.

Pudieran alegar lo mucho que les interrumpen las encuestas periodísticas, las «interviús», las consultas de los amigos, las oficiosidades de los extraños, y añadir que, por todo ello necesitan una providencia contra el soborno y la malversación de su obra intelectual; contra el sablazo y la tijera, el prólogo y el album, las ediciones clandestinas y la falta de convenios literarios: una ley providente que les avalue y cotice cada minuto de su aplicación y de su arte. Siquiera como a los últimos trabajadores de la República.

Mientras llega ese momento reinvidicador y decente, pongamos una risueña gratitud en los cinco duros de nuestro panfletista, a los cuales hemos dado ya un destino diferente al que trajeron.

La verdad es que nos atrevimos a enviar las míseras pesetas al foco de su desprestigio. A la dama publicista por lujo, le hubieran hecho sonreir; a la maestra bien retribuída en dólares, pudiera sucederle otro tanto....

«La paz legal de las familias», rezan las cartas y el folleto del español ausente, como un tema de obsesión perturbadora: «que no riñan los hermanos, que se amen, que se perdonen que sean entre ellos la discordia y el desafío tan criminales como la unión sexual penada por el código».

Pues bien; cerca de mí en una casa humildísima, hay un ejemplo admirable de fraternidad. Dos mujeres, aún mozas, cuidan al hermano paralítico, se sacrifican por él se abandonan de toda ilusión para medicinarle y sostenerle. La madre anciana y desvalida vuelve la cabeza a otro lado con el supremo hastío de no poder más; la novia cuando sabe que el mal no tiene curación, vuelve la cara a otras coyunturas de matrimonio. Solo estas hermanas jóvenes y heróicas vuelven los brazos y la sonrisa con eficaz ternura hacia el enfermo. Y son tan dramáticas en su pobreza vergonzante, que no hemos vacilado en constituir sobre ellas, con los tres billetes del mensaje ultramarino, un minúsculo premio a la paz sublime entre hermanos, al amor y el sacrificio sin leyes civiles. ¿A qué buscar otros protagonistas para el gran culto, con trasbordo de inútiles pesetas?

Pero debemos confesar el atrevimiento de nuestra decisión. Y más cuando el emisario de los quince duros se nos muestra quejoso de que nadie le conteste. ¿A dónde? ¿A quién?

Por mi parte válgate esta crónica de respuesta y sírvame también como testimonio de haber empleado aquel donativo en gracia y honor de la eugenesía espiritual.

M.E.C.D. 2016

DIARIO DE LA MARINA

FUNDADO EN 1832

Dirigido hasta 1919 por D. Nicolás Rivero y Muñiz.

OFICINAS: HABANA, PRADO 103.—NEW YORK: 516 FIFTH AVE.

Editado por la Cía. DIARIO DE LA MARINA (S. A.) cuyo programa consiste «en la defensa de los intereses generales y permanentes de la Nación cubana, y los especiales de la Colonia española establecida en la misma y de la unión y armonía entre los diversos elementos que conviven en el país» —Art. 1o. de los Estatutos.

TELEFONOS DEL DIARIO

Dirección	A-4151
Administración	M-7911
Auditoría	
Compras	
Secretaría, Administración	M-2522
Anuncios	A-2425
Clasificados y Talleres	A-3333
Quejas y Suscripciones	A-2785
Distribución y Máquinas	A-3785
Redacción	M-7913
Jefe Información	A-3205
Sports	M-7912

PRECIOS DE SUSCRIPCION AL «DIARIO DE LA MARINA»

Habana y Provincias	
Mes	$ 1.60
Trimestre	$ 4.20
Semestre	$ 8.00
Año	$ 15.00
Extranjero	
Trimestre	$ 5.00
Semestre	$ 9.50
Año	$ 18.00
Edición Dominica. (Para el extranjero solamente)	
Semestre	$ 3.00
Año	$ 5.00

ARMONIAS

LOS IRRESPONSABLES

(POR GUSTAVO E. URRUTIA)

DE las tres categorías en que considero dividida la juventud de color, los que he llamado «irresponsables» no son los más numerosos, pero sí los más visibles por vivir en plena calle. En la calle comen, duermen, trabajan y practican sus vicios. Su actitud es de agudo cinismo y de reto abierto a la sociedad que les reprocha su conducta sin hacer nada por mejorarla.

No se distinguen por su raza, por sus andrajos ni por la miseria de sus vidas. Hay bastantes jóvenes blancos que hacen idéntica vida, pero casi siempre sostenidos por la esperanza de hallar la escapatoria que en Cuba les facilita su color. Con iguales características externas hallamos también muchos jóvenes de color que, sin embargo, no caben en esta calificación de irresponsabilidad absoluta; son los que, no obstante pertenecer a la clase de trabajadores, han sido arrastrados al plano ínfimo por la crisis actual. Pero no hay confusión posible. Los irresponsables se dan a conocer en seguida por su psicología y su conducta; por el alarde cínico de sus miserias expresado en una bulliciosa rebeldía contra toda ley moral o social; por el deleite con que aprovechan toda oportunidad de mortificar o vejar a las clases sociales que debieran preocuparse de su estado, y no se interesan por ellos sino para explotarlos.

Son los que gozan pagando un niquel por ocupar asiento en un tranvía, o en una «guagua», mojados, sudorosos, enlodados, hediondos y hablando un lenguaje bárbaro por sólo el gusto de observar la repugnancia de los otros pasajeros. Los que en muchos repartos de socorros a menesterosos meten desorden, desalojan a los verdaderos necesitados, copan las filas y se llevan las limosnas por el único placer de hacerse sentir. Los que durante los períodos electorales restriegan su hediondez contra el dril perfumado de los caciques políticos y les hacen bailar la «conga», comprarles el voto y compartir el trago. Los que no tienen preocupaciones de familia, ni ropa limpia que vestir, ni techo para el sueño, ni mesa en que comer, porque pierden a los dados los reales y los pesos que ganan de cualquier modo irregular. Sus filas dan los mayores números a la delincuencia y la mortalidad juveniles. Es la gente más alegre, pintoresca y desgraciada de la raza de color, por lo mismo que carece de preocupaciones trascendentes. Representan el último grado de la invalidez y la desesperanza negras.

Estos «irresponsables» proceden de los jirones que el afrocubano va soltando en su lucha con la miseria; miseria que, a su vez, proviene del cerco puesto al trabajo negro por el prejuicio de razas, como procede también de la indiferencia culpable con que los otros negros y los blancos no preocupados vemos el incumplimiento de nuestras escasas leyes de fomento social, y el egoísmo con que pretendemos, en vano, librarnos del contagio eludiendo el roce con los miserables.

Hay una cantidad inmensa de muchachos que en vez de ir a ninguna escuela, pululan por las calles vagando o vendiendo periódicos. Ya sabemos que vender periódicos no es afrenta, y que, por lo contrario, es un negocio limpio y lucrativo que mantiene a muchas familias decentes. Por su carácter este negocio llegará a dar ocupación a un gran número de muchachas y mujeres—ya hay algunas practicándolo—. Sin embargo, no puede admitirse que esa faena y las lacras del arroyo sean la única escuela mental y moral para esta porción de la juventud negra, para estos menores que no tienen una clara noción del hogar y la familia; que no tienen de la vida más idea que el mal ejemplo de los mocetones que los dominan y explotan su trabajo. ¿Son unos u otros responsables de tal conducta ante una sociedad que los abandona a su propia suerte? ¿Tenemos derecho a despreciarlos, a repudiarlos cuando no hacemos nada por redimirlos?

Ellos nos observan y sienten nuestra repugnancia y nuestra inhibición egoísta. Ven con intuición rencorosa nuestro error de querer progresar desentendiéndonos de su tragedia, y de ahí su desdén y su cinismo manifiestos en toda ocasión de contacto con las clases más afortunadas que ellos.

En realidad existe una lucha sorda entre esta categoría de irresponsables y las de obreros y estudiantes, cuando en su lugar debiera haber una relación de protectores a desvalidos; una siembra de estímulos morales que diesen esperanzas de solidaridad humana a los inválidos de nuestra escala social.

Pero esto implicaría en las otras clases de nuestra juventud y de nuestra sociedad, un dominio de sus posibilidades y una orientación constructora que entre nosotros todavía no ha cristalizado en política activa, ni siquiera en una noción popular, como hemos de verlo en otro momento.

Linea HOLANDESA Americana

Viaje Extraordinario a España

vapor "MAASDAM"

saldrá para

VIGO - CORUNA - GIJON

Santander y Rotterdam

MAYO 3

PRIMERA ESPECIAL -- CLASE TURISTA

—Y—

TERCERA CLASE

Para informes dirigirse a:

R. Dussaq S. en C.

OFICIOS 24-26. — TELF. A-5639; M-6278

HABANA.

Vapores Correos de la Compañía Trasatlántica Española.

SERVICIOS REGULARES MENSUALES
DE PASAJE, CARGA Y CORRESPONDENCIA
LINEA RAPIDA PARA VERACRUZ, NEW YORK Y NORTE DE ESPAÑA

PROXIMAS SALIDAS:

PARA VERACRUZ: 48 Horas de Viaje.		PARA NEW YORK, VIGO, CORUÑA GIJON, SANTANDER y BILBAO:	
«HABANA»	5 Fbro.	«HABANA»	14 Fbro.
«C. COLON»	7 Mar.	«C. COLON»	15 Mar.
«HABANA»	5 Abril	«HABANA»	14 Abril
«C COLON»	6 May.	«C. COLON»	14 May
«HABANA»	5 Jun.	«HABANA»	15 Jun.

LINEA PARA NEW YORK, CADIZ Y BARCELONA.

PROXIMAS SALIDAS

«MARQUES COMILLAS ... 5 Fbr «MARQUES COMILLAS. .. 5 Abril
«MANUEL ARNUS» ... 6 Mar. «MANUEL ARNUS» ... 6 May.
«MARQUES COMILLAS» 5 Junio.

Magníficas cámaras. Amplios comedores y camarotes para pasajeros de Tercera ordinaria servidos por camareros. Excelentes menus. Vinos.

Para más informes:

MANUEL OTADUY

Agente General:

PALACIO LONJA. — TELEFONOS: A-6588 y A-7900. — HABANA.

H U M O R A D A S

POR J. ARISTIGUETA

CONSEJOS HIGIENICOS

Entre las cartas que por centenares, y a diario, recibo con ocasión del «Concurso Festivo» de los cigarros «AGUILITAS», hay algunas verdaderamente ingeniosas e interesantes, que merecerían publicación y comentario, como la de uno que me pregunta: «Qué fué de aquellas camisas duras y cuellos kilométricos que le daban personalidad?» Pero es imposible publicarla por falta de espacio.

Dicha pregunta me sugiere algunos consejos higiénicos, ..os; que la elección de camisa es más importante de lo que las gentes creen, y me parece que un bien a la Humanidad previniéndole de los riesgos a que se expone quien no sepa elegir y usar camisa.

Contestaré la pregunta del »guasón» con los versos de Cirano, acerca de su gola:

«Esta golilla española
semeja el odio, cual ves:
parece dogal, pero es
más que dogal, aureola.»

Y así, como a Cirano la gola española, mi cuello, aquel mi cuello que molestaba a todo el mundo menos a mí, me enseñó a llevar alta la cabeza. Por donde se deduce que un cuello puede ser todo un tratado de psicología experimental, y aun más; forja de voluntades y cátedra de sociología.

Camisa era el «sanbenito» con que se vestía a los reos de muerte por herejes etc., y lo era la que se ponía a los reyes de Francia para su coronación, por donde se ve cómo la camisa puede llevar lo mismo al cadalso que al trono.

Así pues, hay que cuidar la camisa en todos sus detalles, porque ya es sabido que lo peor que le puede ocurrir a un hombre, es «no tener camisa que ponerse», en lo cual nos diferenciamos radicalmente de la mujer: pues que si el hombre sin camisa, no llegó jamás a ser cosa de valor, en cambio la mujer puede prescindir de esa prenda, y aun es bien probado que generalmente le estorba para sus triunfos, excepción hecha de aquella Infanta de España, Doña Isabel, esposa del Archiduque Alberto que acompañó a su marido en 1589 a la guerra contra los holandeses, y en el sitio de Ostende hizo voto de no mudarse de camisa hasta que se rindiera la plaza; y como lo cumplió, y el sitio duró tres años, al final la camisa tenía un color rojizo que se puso después de moda con el nombre de «color Isabel»: pero la historia no nos dice nada del olor, aunque seguramente nos hubiera dicho, de referirlo, que era «olor de santidad». Y de todos modos, si una mujer se mantuvo sin quitarse la camisa en el sitio de Ostende, ya es sabido que en los demás sitios, no ocurre lo mismo.

La importancia de la camisa se aprecia en el siglo XVI en que se enseñaba por las «cuchilladas» del justillo y brazos, en forma de bullones: Pero la moda pasó y hoy, el que va enseñando la camisa es un desdichado; aunque, por paradoja, más desdichado es el descamisado.

Pero si no es ya moda enseñar la camisa, si lo es enseñar los puños. En esto la moda no ha variado mucho. Hoy, como en las cavernas, hay hombres que triunfan por puños, aunque también se han dado casos en nuestros días, de hombres que triunfaron por puños y acabaron perdiendo el cuello.

Y también ha ocurrido, y sigue ocurriendo, que algunos hayan triunfado, no por su propia camisa, sino por la ajena; por el sencillo procedimiento de tirar de los faldones.

No sólo es importante, como se ve, usar, y usar bien la camisa, sino que lo es llevarla justa de medidas, pues ya es harto conocido lo peligroso que resulta meterse en camisa de once varas: Y si esto suele ser dañino, también resulta poco higiénico que no le llegue a uno la camisa al cuerpo, pues sabido es que se llena de justos temores y zozobras aquel a quien de tal modo se le achica esa prenda íntima.

Así pues, siempre será un signo de gran cordura usar bien y buena camisa, suficientemente holgada pero sin tantas varas que nos hagan dar traspiés. Es decir; será signo de cordura con una sola excepción de camisa: la camisa de fuerza. Porque el que se ponga esa camisa sin estar loco, cometerá una locura.

Ya ve, por tanto, mi comunicante, cómo tenía yo razón para usar aquel cuello altísimo, que me enseñó a llevar la cabeza por las nubes: Y me lo quité cuando la gente se acostumbró y no molestaba a nadie. Ya no tenía objeto.

«CONCURSO FESTIVO»

¿Le han rebajado el suelo?: ¿hace seis meses que no cobra : ¿le han dejado cesante? . No importa. Si sobre esos contratiempos, pierde Vd. la alegría, lo habrá perdido todo. Acuérdese del clásico :«Cuenta de un sabio, que un día» etc. Siempre hay quien está peor: ¡alégrese, pues! Seamos un poco musulmanes, que se pasan la vida atracándose de moras, y tan contentos.

Riamos, y esperemos: y entretanto fumemos, si posible es, de «gorra».

Y si es posible: bastará con que nos mande Vd. un chiste, epigrama, piropo etc., algo que tenga gracia, y le mandaremos nada menos que una rueda de los insuperables cigarros «AGUILITAS» gruesos o superfinos. Vd. ganará la rueda, si está escrito: si está escrito que la gane, porque si el chiste está escrito, o lo estaba antes, no. Léanos mañana, y verá que lo menos media docena de chistómanos se ganan los «AGUILITAS». Alégrese, y fume. ¡«Fume, compadre!».

Mandad los trabajos, por Correo al Apartado 685; o entregadlos en Zulueta 10 o en Amistad 146.

TEMA ECONOMICO

Por el DR. ROGELIO PINA

En nuestro anterior escrito indicábamos que era preciso, tanto todo, tomar medidas tendentes a modificar en lo posible nuestra desfavorable balanza exterior de pagos, y aunque este particular ha sido y está siendo tratado por nuestros publicistas con singular acierto, no está demás insistir sobre él y aportar nuevos datos y razonamientos, dada su capital importancia.

Si el dinero se nos va hacia afuera en cantidad mayor que la recibida y si existen diversas causas productoras de este fenómeno, suficientemente analizadas, claro está que sin perjuicio de ser todas combatidas, deben merecer especial y preferente atención aquéllas sobre las que la voluntad del Estado pueda manifestarse de manera más inmediata y efectiva.

En este sentido la medida más urgente resulta ser la moratoria en el pago de nuestra deuda pública con la banca norteamericana, sujeta hoy en su mayor parte, por iexperiencia o error en los cálculos, a una muy violenta amortización. Y si Cuba se desmonetiza de modo alarmante, por circunstancias que deben reputarse transitorias, la prudencia nos aconseja impedir la salida del numerario, aunque haya que echar mano a procedimientos algún tanto expeditos, según requieren la urgencia y la gravedad del caso; de igual manera que cuando se descubre una vía de agua en un barco lo primero a que atiende el Capitán es a taparla o suprimirla.

El gobierno se empeña, sin embargo, en cumplir con puntos y comas nuestros compromisos exteriores, eludiendo la solicitud de un largo aplazamiento, siquiera en cuanto al principal adeudo, creyendo de buena fé que defiende nuestro crédito internacional, cuando con ello lo que se hace es agravar la situación interna, sin mejorar el crédito, que hoy casi no existe desde el punto y hora en que no puede ser utilizado.

Tenemos que repetirlo una vez más: los millones de pesos que en lo sucesivo salgan para amortización y pago de nuestras distintas deudas con la banca norteamericana harán más difícil aún nuestra situación económica. Es asaz peligrosa toda medida que contribuya a la disminución de nuestro stock monetario. Ese dinero lo necesita el país tanto como el anémico la sangre que se le va por una herida. Mientras más dinero salga y deje de circular en Cuba, menos valdrán las cosas y seguirán disminuyendo las compras y las ventas, con la ruina del comercio y de la industria, que no podrían conservarse lozanos y en creciente prosperidad volviendo al trueque primitivo de los productos, por necesitarse el numerario, medio de cambio y tradicional signo representativo de los valores.

Mientras subsista el régimen económico capitalista y no se adopten medidas de carácter internacional para regular el valor uniforme de la moneda y facilitar su circulación y la de toda la riqueza del mundo, cada país debe estar muy atento a la conservación de su stock monetario y a enjugar cualquier déficit en su balance de pagos con el extranjero, sin lo que no es posible la estabilidad de su crédito ni la consolidación de su riqueza.

En nuestro caso presente, si para contener la fuga de la moneda circulante fuera indispensable acudir a la medida transitoria de suspender pagos al extranjero, acuérdese en buena hora dicha suspensión, accedan o no a ello los acreedores, sin temor a las contingencias, pues ni afectarán al crédito, que ya se encuentra agotado, ni aquéllos podrían imponérsenos coercitivamente con los cañones de la escuadra federal, que no estarían a su disposición.

Pero no hay lugar a tanto, porque nos resistimos a creer que Wall Street respondiera con una negativa tan injustificada como peligrosa. Más bien creemos que es nuestro gobierno el empeñado, por consideraciones políticas, o por un mal entendido orgullo nacional, en no agotar los medios persuasivos a su alcance para la obtención de la moratoria, medida solicitada por otras naciones de más importancia que Cuba. Ahora mismo la ha acordado Suecia, por una Ley, para las deudas exteriores del Trust de los Fósforos, después del suicidio en París de su Presidente. Y lo que ha hecho la civilizada y honesta nación sueca, bien puede imitarlo Cuba, cuyo riguroso respeto al cumplimiento de sus obligaciones bien poco le ha valido en estos angustiosos momentos.

Si las leyes civiles de carácter nacional contienen excepciones sobre el incumplimiento de los pactos en casos de necesidad o de fuerza mayor, más fundados motivos existen cuando se trate de deudas internacionales y a un Estado le resulte muy difícil o imposible el pago. A las consideraciones de orden civil o privado que justifiquen la moratoria habría que añadir todas aquellas que nacen del derecho de gentes.

Hoy, tanto nacional como internacional, resultan de difícil y muy oneroso cumplimiento las deudas en dinero. Otra cosa sería si para fortuna de los deudores se trátase de deudas en especie. Cuando cada peso vale circunstancialmente como tres, porque con él podemos adquirir cosas que antes valían el triple, no hay duda que quien me exija el pago inmediato me defrauda. En estos casos tiene que haber un arreglo equitativo que dulcifique la onerosidad y compense los valores, o una razonable espera hasta que vuelva la normalidad.

Contempla el mundo una situación tan extravagante e inaudita, que los gobiernos deben legislar con vista de ella, tanto nacional como internacionalmente, si se quieren evitar iniquidades y profundas perturbaciones que pudieran hacer fracasar al cabo nuestra flamante civilización.

EN EL CEMENTERIO DE "EL ROJO" Y "EL NEGRO"

STENDHAL, PROFESOR DE ENERGIA

(Por ENGENIO MONTES)

En estos útimos años, el noble afán del conocimiento de las vidas de los grandes hombres ha llegado a tal punto, que sin hipérbole cabe decir que hoy padece Europa una como idolatría de la anécdota, una superstición del detalle histórico en perjuicio de los místico y lo esencial. Sin duda, no hay nada que oponer al deseo de intimar con la realidad histórica de los altos creadores. Querer vivir los días de Shakespeare o de Calderón, es cosa ciertamente loable. Pero, en fin, si la vida de Shakespeare y Calderón interesa más que la de sus contemporáneos anónimos, es porque ellos crearon Hamlet y Segismundo, Ofelia y Pedro Crespo. La valioso, pues, no es su existencia real, sino la existencia ideal de esas criaturas inventadas en donde la realidad de sus fugaces horas se hizo verbo y carne de eternidad. El amor de Romeo vale más que las aventuras del buen Guillermo con cómicas fáciles.

En el arte, al revés de la naturaleza, son los hijos quienes crean a los padres y son los personajes quienes inventan al autor. Julián Sorel y Melle de la Móle, tienen más acusada presencia ante nosotros que el propio Stendhal. Los pasos del Fabricio por las salas de la duquesa de Parma nos dicen, de Stendhal mismo, más que los del cónsul Beyle, en sus andanzas burocráticas por las calles de Civita-Vechia.

El artista nace conforme se hace, según va dando a la irrealidad del arte, la vida, fingida y cierta, de los seres que imagina. Si nacer es transir de espíritu una forma, Stendhal, más que en 1783, nació hace ahora un siglo, cuando sus informes anhelos cristalizaron en ese Julián Sorel de «El rojo y el negro», bello espejo a lo largo de su camino, bello espejo para la angustia de toda una edad.

Como el ramo caído en las minas de Salzburgo basciende a la luz convertido en cristal puro, hecho geometría de sales y opera mineral, un hecho periodístico, acontecido en un pequeño pueblo del Delfinado, se convirtió, por gracia de la cristalización stendhaliana, nada menos que en todo un mito, en el gran mito del siglo 19 que encontró en el sorelismo su espejo de perfección, su ideal y su norma. En Sorel ha visto cada joven del ochocientos su propio retrato favorecido, o para decirlo con las palabras de Shelley a su amada, su «exacto mejor yo».

En la vida de Branges, Antonio Berthet, el domingo 22 de Julio de 1827 mata, en medio de la Iglesia, durante el sacrificio de la misa, a Mme. Michoud. El asesino, después se dispara un tiro. Todos los periódicos relatan el suceso. Todos los corros de Grenoble lo comentan. La mujer asesinada es esposa de un magistrado. Se comprende la impresión que el hecho produce en el tedio de una sociedad provincial. Las viejas murmuran una historia de amor. Se propalan detalles escandalosos y verdaderos. Pero Stendhal no los escucha. Aplica todos sus oídos a sus voces. Porque ya está escribiendo una novela inspirada en la noticia. Sólo que en vez de incluír en el Julián Sorel la realidad del reportaje directo, incluye la confesión, el reportaje indirecto y apasionado de su vida. Le presta el preceptor su ambición, encienda en el alma tímida del seminarista la llama devoradora de su arrivismo, y lo lleva a casa de Madame Renal para que curse, enseñando, aquella materia de que Julián fué eterno aprendiz y Stendhal catedrático.

Henri Boyle: profesor de energía. Fuego y nieve, ardor y sutilidad, pasión y argucia. El gran triunfo napoleónico, aquella carrera astronómica, como de rayo y tempestad, que lleva al corso de la modestia de un cuarto provincial a la apoteosis de un imperio, trastorna todas las mentes juveniles del 800. Cada joven piensa en 1830 que su destino está presidido, como del de Miguel Angel dijo el Vasari, por una feliz y fatal estrella... Pero el tímido Julián Sorel, sabe que la estrella de su nacimiento no era roja, sino negra. Le falta coraje militar, brío directo e impulsivo. Sólo a través de lo espiritual, sólo por paisajes de almas podrá llegar al fin, dando rodeos, siguiendo complicadas rutas difíciles.

El ambicioso se disfraza, se ejercita en el arte de la hipocresía. Bajo su mala capa —o sotana— de seminarista, esconde Sorel el buen bebedor de vida. El ha de dominar dominando espíritus, dominando sus propios impulsos, castigando y castigándose, introduciéndose como preceptor, como secretario en las casas poderosas, por medio del idscípulo— de la disciplina— y el secreto político. Por medio del amor. Hasta que el medio se le convierte en fin y Sorel ama. Entonces llega la delación de su primer amante. Sorel ve que le huye la fortuna qua ya le tintineaba halagos próximos en los oídos. Siente que va a perder el dominio. Y lo pierde, en un final incongruente, en donde explota su violencia contenida. La lógica implacable de «El rojo y el negro», la lógica artística de la invención, se desmorona en la última parte, por concesión a la realidad anecdótica, al desenlace efectivo. En este punto la Cartuja mejora la técnica novelística. Años después de crear a Julián Sorel, crea Stendhan a Fabricio. Se ha dicho que en Julián Sorel vive el Stendhal que fué, en Fabricio el Stendhal que hubiera querido ser. Pero tal vez sea más exacto ver un solo Stenddhal verdadera en las dos personas distintas. Sólo que, entre la época de composición de una y otra novela, pasan bastantes años, y, en ella Stendhal pasa y repasa Italia. Italia, que era aun un pueblo antiguo.

En medio de la sociedad italiana, en aquellas pequeñas cortes donde dan su último reflejo las luces del Renacimiento, la ambición roja, militar, de Stendhal se templa y se agudiza. Cuando escribe la Cartuja, su espíritu es ya, como las dagas del Cellini mita joya y mitad filo. Es la venganza sutil del Sur. Si Francia le hurta a Napoleón, Italia —ojo por ojo, diente por diente— italianiza al napoleonide. Y como dice el propio Stendhal, no se ama lo mismo bajo distintos regímenes políticos.

El Comité Consultivo de Basilea y sus Amonestaciones a la Política y a la Economía

Por el Dr. G. Kurt JOHANNSEN

Después del plan Dawes y del plan Young, los informes del comité consultivo de Basilea, que ha deliberado según las cláusulas del plan Young, constituyen documentos de extrema importancia, destinados a determinar por largo tiempo la evolución de la política y de la economía en el mundo.

Los excesivos gravámenes que pesaban sobre Alemania en virtud de sus obligaciones políticas habían producido en el último decenio una crisis latente que iba empeorando las circunstancias hasta que surgió de pronto con manifestaciones de extraordinaria transcendencia, agravadas por la formidable baja de las mercancías en todo el mundo y por las medidas proteccionistas de muchos países, mientras que simultáneamente disminuía la confianza y se retiraban los créditos que el extranjero había concedido a Alemania. Los efectos de esta crisis han conmovido la economía y las finanzas del mundo entero y han mostrado así la íntima interdependencia de los intereses morales y económicos de todos los Estados.

Por este motivo aceptaron en seguida los gobernantes de los Estados Unidos de Norteamérica, Francia, Bélgica, Italia, Japón y Alemania la iniciativa de Mac Donald y la conferencia en que se reunieron dió lugar a que se convocaran peritos de los países mencionados, a los cuales se agregaron Suiza, Holanda y Suecia, Estados acreedores de Alemania. Estos peritos recibieron el encargo de estudiar la crisis y las posibilades de remediarla. Al mismo tiempo deliberaban los interesados en la prolongación de los créditos a corto plazo por seis meses. Los trabajos del primer comité consultivo han de considerarse como realizados por una subcomisión de la Conferencia de Londres, mientras que los del segundo comité han tenido lugar en virtud de negociaciones directas efectuadas entre Alemania y Francia. En ambos casos se había invitado a los peritos a redactar un informe. Aunque estos informes se limiten a consideraciones de índole económico, el origen de los comités no deja lugar a duda que esos documentos son de alto interés político, ya que también la política ha de basarse en las circunstancias que ella sólo puede modificar en lo que no es esencial, salvo el caso que se abstenga de actuar dejando a la economía la libertad de desenvolverse de acuerdo con el bienestar de todos los pueblos.

Fué presidente del primer comité consultivo ed norteamericano Albert Henry Wiggin, que lo es también del Chase National Bank, de Nueva York el banco más grande del mundo, personalidad que ha declarado varias veces su opinión contraria a los elevados aranceles de su país y favorable a la revisión de los pagos de las deudas internacionales derivadas de la pasada guerra. El mismo punto de vista del presidente adoptaron en el curso de las deliberaciones los demás peritos, especialmente Walter Thomas Layton, delegado inglés y redactor-jefe del reputado semanario «Economist», quien expresó su opinión con toda claridad al proceder a la redacción de las conclusiones del informe.

El contenido del informe del primer comité puede compararse a un anillo de hierro que oprime el desenvolvimiento político-económico de los pueblos y cuyo fin coincide con su principio: la depresión económica mundial depende de la crisis alemana y esta crisis es a su vez consecuencia de aquélla. De esto se deduce que para remediar la crisis mundial han de crearse posibilidades de resurgimiento de la economía alemana. Nunca hasta ahora se había señalado con tal precisión la importancia de la crisis alemana para el bienestar de los demás pueblos, nunca se había formulado con tal energía la exigencia imprescindible de suprimir todos los obstáculos al comercio que se han erigido poco a poco y, ante todo, la necesidad de que los bancos de emisión de los Estados con plétora de capitales sean más liberales en la concesión de créditos a los países que no poseen los recursos convenientes para desarrollar sus elementos de producción. Tanto en el primer informe como en el segundo desempeñan papel primordial las deudas políticas y el restablecimiento de la confianza. Las deudas políticas han trastornado el intercambio de productos y la falta de confianza ha causado la paralización de los negocios. Alemania es un país que merece crédito desde todos los puntos de vista, porque su balanza comercial es favorable, y su gobierno actual está resuelto a sanear las finanzas y a mantener el presupuesto equilibrado. Si Alemania no tuviera más carga que la de las deudas comerciales presentes podría llenar sus funciones como uno de los más poderosos factores del intercambio internacional de productos, lo cual redundaría en beneficio de la economía.

Si los gobiernos no llevan pronto a la práctica las recomendaciones de los peritos, si persisten en exigir excesivos pagos internacionales y en erigir renovados obstáculos al comercio, se agravará todavía más la crisis. Es de esperar que podrá evitarse la perturbación social que la carencia de los gobiernos habría de tener inevitablemente por resultado. La justicia y la confianza son las únicas bases en que puede fundarse una duradera prosperidad.

UN AMOR CONTRA OTRO

VIENDO UN BESO DE "CINE"

Mientras estos muchachos se besan y confunden sus perfiles en un choque anhelante, dos fantasmas emergen para mí en la misma pantalla en que la dulce rubia cierra los ojos, asustada de ver el pecado, y él la contempla con la codicia ancestral de un cazador que logra su presa; dos fantasmas que me hacen daño siempre, que no viven en la Naturaleza, que salieron de mis lecturas, que se alimentan del terrible alimento de razonar. Los fantasmas de los dos amores, uno contra otro, que el análisis ha conseguido separar y disecar, estableciendo—¡también en ésto!— la eterna dualidad de la vida.

El uno es el Amor tal como lo creía Miguel Angel: «ala que Dios ha dado al hombre par subir hasta él y verle de más cerca». El otro es el Amor tal como le describe Anatole France: «el amor es una pasión abyecta. Oscurece la inteligencia, tuerce los designios generosos y cambia los más altos pensamientos por los deseos más viles. En un espíritu sabio, el amor no podría vivir. Y además, ¿para qué sirve, si las almas humanas son impenetrables una para otra?»

¡El beso de esos dos muchachos! Puede ser divinización o enlodamiento, según qué filosofía arroja su luz sobre el hecho. Porque como caballeros de un alto ideal, salen a defender y exaltar el amor unos pensadores, mientras que otros le abominan y se alejan de él con amargura.

«La falta de amor—dice Rabindranath Tagore—es un grado de imbecilidad, porque el amor es perfección de la conciencia. No amamos por que no comprendemos, o mas bien no comprendemos por qué no amamos. Pues el amor es el último sentido de cuanto nos rodea: es la verdad, no el gozo que está en la raíz misma de toda creación». Una extraordinaria mujer. Santa Teresa, también diviniza esa pasión: «Si Satanás pudiese amar—exclama—dejaría de ser malo». Otra mujer, Jorge Sand, vota con nuestra mavarillosa escritora: «El amor emprende grandes cosas—dice la adorada por Musset—os conduce al camino de la virtud y no os permite ninguna debilidad:» ¡Amor—canta—supremo don del corazón, misterioso entusiasmo que entraña en sí la poesía, el heroismo y la religión»! Mme. La Roche agrega: «lo que se hace por amor, se hace siempre más allá del Bien y del Mal». Esas mujeres encuentran en muchos escritores correspondencia con sus sentimientos: «El amor, y no la filosofía alemana, es la verdadera explicación de este mundo, cualesquiera que pueda ser la del próximo», dice Oscar Wilde. «¡Conservémonos castos para amar mejor»!, grita Jules Bois. «Adonde no hay amor, pon amor y sacarás amor», es la voz divina de San Juan de la Cruz. Y otra divina voz, la de Platón, se deja oir: «El amor pide inmortalidad».

Oigamos a los que ven en el Amor un perjuicio, una asechanza contra los mortales. Hay quien le ridiculiza, encontrándole contradictorio, absurdo. Tal doña María de Zayas en su célebre soneto:

«Amar el día, aborrecer el día,
llamar la noche y despreciarla luego,
temer el fuego y acercarse al fuego,
tener a un tiempo pena y alegría;

estar juntos valor y cobardía,
el desprecio cruel y el blando ruego,
tener valiente entendimiento y ciego,
atada la razón, firme osadía.

Buscar lugar en que alterar los males,
y no querer del mal hacer mudanza,
desear, sin saber que se desea;
tener el gusto y el disgusto iguales,
y todo el bien librado en la esperan-
(za;
si aquesto no es amor, no sé qué sea.

El cuadro es mordaz. Ya en el siglo XVII, un fraile normando, el padre franciscano Dubose, definía así el amor en su ibra «La mujer honrada»: «El amor es un no se qué, que viene de no sé donde, se forma no sé como y nos encanta por no se qué efecto».

Pero los satíricos y los humoristas toleran el amor, aunque de él se burlen levemente. No así espíritus superiores, que exclaman, como Napoleón: «El amor hace más daño que beneficio. La sóla victoria, en amor, es la huída». Ninón de Lenclós, amorosa que escribió contra la pasión de amor un libro—las «Cartas»—que es la más delicada obra de arte de una generación artista, pone siempre en guardia contra el amor y defiende la galantería o lo que Stenhdal llamaría «Amor gustoso». Pues el amor, según Ninón de Lenclos, «es un capricho involuntario para el mismo que lo experimenta». Margarita de Navarra, tampoco veía en el más que un mote de la sensualidad y la cortesanía: «Si los hombres creyesen a las damas sin amor—escribe—las damas quisieran perder la vida».

Ese célebre y saqueado tratadista, Sthendal, no veía tampoco en el amor no obstante la afición que le tenía, mas que una forma del instinto, lo mismo que Schopenhauer. Poco conocida, menos que su clasificación de los amores, es esta definición definitiva de su teoría: «el amor es el milagro del progreso, que, para apartarse de la atracción meramente grosera—por sexual—de los pueblos bárbaros necesitó el socorro de la fantasía y la ha espoleado con estos dos acicates: el pudor y el pecado». De esto a la amargura y el escepticismo de la opinión de Anatole France no hay mucha distancia.

A los espectadores del cine que presencian el largo y saboreado beso de los dos muchachos, ¿se les habrán aparecido también esos fantasmas del Amor dual que pide inmortalidad con Platón, o es simplemente una química del organismo? ¿Acaso el Amor es un monstruo con apariencia divina y una realidad repugnante? ¿Cómo, si fuese así, iba a regir el mundo interior, el complicado espíritu humano, e iba a ser la ley del universo, mover el sol, la luna las otras estrellas—alto verso de Petrarca—, ese universo arrastrado en su totalidad según Einstein, hacia un destino conocido?

Por mi parte, sé que todos los que vituperan el Amor o le encomiendan a la mecánica fisiológica, lo hacen después de que el amor los deja, o cuando no lo han sentido; sé que no intentar explicárselo, pero dejarse poceer por él, es la única compensación verdadera, en esta vida; que el amor no es solo ese beso del cine—roce labial de hombres y mujeres—, sino que centellea en todo lo que podemos abarcar con el más extenso pensamiento; y que el que dijo la verdad, entre todos los poetas, fué el persa Omar Khallay, que se quejaba delicadamente de que el Amor deseara el bien absoluto, sin poderlo conseguir: «¡Ay Amor! Si nosotros pudiéramos cambiar todas las cosas, ¿verdad que no volvería a aparecer el Mal sobre la Tierra?» Ese desear el bien es el verdadero Amor, la divinización del mundo.

Por Tomás BORRAS.

DR. P. M. SOUZA
Garganta, Nariz y Oídos,
Hospitales de New York,
Viena, Budapest, Habana.
San Lázaro 226 de 3 a 4

FARMACIA
DROGUERIA DE "JOHNSON"
DE TURNO LOS LUNES
Obispo No 30 TELEFONO-A-2129

LA MAYOR
35 EDIFICIOS
700 EMPLEADOS
SARRA
DROGUERIA
ABIERTA TODOS LOS DIAS
TODA LA NOCHE LOS MARTES
A-8026 A-3641

Farmacias de Turno

SABADO

HABANA

P. Varela 117 ... M-4659
Plácida 4 (antes Bernaza) esquina a Obispo ... A-1235
Paula No. 53 ... M-5462
Gral. Carrillo y Arambu-ro ... U-6902
Gral. Aranguren y Condesa ... M-4516
M. Gómez 363 esquina a Matadero ... M-4785
Zenea y R. Cabrera ... M-4684
Salud y Lealtad ... M-5440
Ave. de Italia 129 ... A-2171
Finlay 115 entre Oquendo y M. González ... U-6712
Ave. de Menocal y Gral. Carrillo ... U-6890 U-6885
Gral. Aranguren y Gral. Aguirre ... M-4540
Zenea y Perseverancia: M-3202 M-7971
M. Gómez 412 ... M-5371
Merced 92 esq. Picota ... M-4401
Aguila y Vives ... M-4379
Ave. de la República número 265 ... U-6822
Ave. de Menocal 72 ... U-6741
P. Varela 19 ... U-6855
Esperanza 57 ... M-4034
Crespo y Refugio ... M-4688
M. Gómez 128 esquina a Figura ... M-8076
Riela y S. Ignacio ... M-4710
Hospital y Jovellar ... U-6630
Luz y Compostela ... M-1900
P. Varela No. 110 ... M-4771
Ave. Menocal 42 ... No tiene
Oquendo y V. Muñoz ... U-6803
Cárdenas 55 ... A-2633 M-4501
Gervasio y Maloja ... M-5155
P. de Martí 104 M-8883 M-5453
S. José y Lealtad ... A-9966
María Dolores Zamora—Aguila 134 ... M-6667

VEDADO

Ave. G. Machado 500 esquina a 22 ... F-6164 F-2888
Calle 12 y 21 ... F-6172
Línea 58 entre D y E. Teléfonos ... F-6113 y F-1151
Calle 5 número 40 ... F-5872
Zapata entre A y B ... F-6065
Ave. de Wilson 20 ... F-6224
Calle 23 393 Esq. a 4 ... F-6130

VIBORA

10 Octubre y Avenida de de Acosta ... I-1179
10 de Octubre y Estrada Palma ... I-7756 I-7715
Dolores y 15, Rpto. Lawton ... X-3058
Santa Catalina 61 ... X-2317
J. Delgado y Libertad ... I-3636

J. DEL MONTE Y S. SUAREZ

10 Octubre 867 ... I-1492
S. Emilia y Dolores ... I-7658
10 Octubre 130 ... M-5303
J. B. Zayas y Lacret: I-2727 I-2828
10 Octubre 267 ... I-7795

LUYANO

Cueto y Municipio ... X-3048
F. de Castro y Concha ... X-2292
Ulacia y C. Güines ... X-2289
F. de Castro 121 ... I-7452

CERRO

Calzada del Cerro 815 ... I-7372
Moreno 40, letra B ... I-7410
Falgueras No. 15 ... I-7734
Calzada del Cerro 891 ... I-7342
Florencia y S. Quintín ... I-7585

NOTA.— Este grupo deberá prestar el servicio público todo el día y la noche de los domingos, fiesta y duelo nacional siguientes: Enero 3; Febrero 14; Marzo 27; Mayo 8; Junio 19; Julio 31; Septiembre 11; Octubre 23; Diciembre 4.

M.E.C.D. 2016

ESTA TARDE SE JUGARAN LOS FINALES DE LAWN TENNIS

NO SE PUDO NOMBRAR EL COMITE EJECUTIVO DE LA ASOCIACION NACIONAL DE FOOT-BALL

POR LOS CAMPOS DE TRAINING

BRADENTON, marzo 25.—AP.—Con Sylvester Johson y Jim Lindsey combinándose para mantener a los Dodgers en un hit, los Campeones del mundo, Cardenales del St. Louis, derrotaron al Brooklyn, hoy 7 por 1.

Cuccinello conectó el único hit de los Dodgers, un single a Jhonson, en el quinto acto. Fué el único player del Brooklyn que pudo llegar a primera durante los cinco innings que pitcheó Jhonson.

Los Dodgers se salvaron de una lechada, sin dar un solo hit, cuando Lidsey dió la base a Boone y Frederick en el noveno. Los dos adelantaron en un out al cuadro y Boone anotó cuando Adams ponía fuera a Stripp, en la inicial.

Los Cardenales le anotaron cuatro carreras a Clark en los primeros seis innings y continuaron su ataque sobre Moore en el séptimo.

	C.	H.	E.
Brooklyn	000 000 001	1	1
St. Louis	001 003 30x	7	12

Baterías: Clark, Moore y Picinich, Richards. Johnson, Lidsey y Wilson, Mancuso.

ST. PETERSBURGH, marzo 25. AP —Los Rojos del Cincinnati cayeron sobre Bruce Cunningham como podría caer una tonelada de ladrillos, para ganarle un juego de exhibición, esta tarde con score de 7 por 5. Cunningham consintió a los sluggers de Dan Howley diez hits en cinco innings, incluyendo un home run de Leo Durocher, con un hombre en bases.

Fred Leach, que se unió a los Braves ayer, jugó en el outfield, por espacio de tres innings y logró pegar un double a Larry Benton.

	C.	H.	E.
Cincinnati	200 230 000	7	13
Boston	002 100 101	5	8

Baterías: Benton, Hilcher y Lombardi. Manion, Cunningham, Betts, Mulligan y Moore Hargrave.

LOS ANGELES, marzo 25.—AP.—Los Gigantes del New York se anotaron su segundo triunfo consecutivo sobre los Piratas del Pittsburgh, hoy, con score de 2 por 1.

Los Bucaneros batearon sólo seis hits contra Bill Walker, mientras los players de Mc Graw pegaban 10 a Harris.

Un home run de Koenecke en el tercero dió a los Gigantes una ventaja de una carrera, pero los Piratas empataron el score en el sexto con un double de Comorosky seguido de un robo y un single de Traynor.

Los Gigantes ganaron el match en el noveno, por un single una base por bolas y un sacrifice más un single de Hogan.

	C.	H.	E.
Pittsburgh	000 0001 000	1	6
New York	001 000 001	2	10

Baterías: Harris y Grace Walker, Luque y Hogan.

SAN DIEGO, marzo 25.—AP—El Hollywood de la Costa del Pacífico, se llevó la serie completa de juegos de exhibición contra los Tigres del Detroit, al derrotarlos en el encuentro de esta tarde con score de 6 por cuatro.

	C.	H.	E.
Detroit	100 000 200	4	10
Hollywood	000 101 04x	6	8

Baterías: Sorrell, Bridges y Ruel, Hayworth. Shellenbach, Page y Bassler, Mayer.

SAN FRANCISCO, marzo 25.—AP.—Bateándole cuatro hits y anotándole cuatro carreras al joven zurdo, Lloyd Johnson, en el décimo inning, los Cubs del Chicago se llevaron un match de exhibición esta tarde contra el San Francisco Missions, 7 por cinco.

Superados por espacio de siete innings los Cubs anotaron dos veces en el octavo para obtener la delantera, pero el San Francisco empató en su mitad del mismo acto.

	C.	H.	E.
Chicago	000 001 020	4	7
Missions	100 001 010	2	5

Baterías: Tinning, Welch y Hemsley, Koupal, Walsh, Johson y Hoffman, Ricci.

FORT WORTH, marzo 25.—AP.—Aunque fueron superados en el batting, los White Sox del Chicago lograron combinar sus hits para apuntarse una victoria de 12 por 10 sobre el Fort Worth de la Liga de Texas.

El manager Lew Fonseca, Carey Selph, Minter Hayes y Benny Tate, pegaron dos hits cada uno, pero Eddie Moore, centerfield del club local, encabezó la lista con cuatro singles.

	C.	H.	E.
Chicago	500 210 301	12	13
Fort Worth . .	011 101 402	10	19

Erickson, Gregory, Bowler y Tate, Grube, Moulton, Terry, White, Ward y Steinecke, Brow.

Max Carey está tratando de realizar otro cambio más de jugadores en un afán de cubrir eficientemente la vacante del incialista Del Dissone, que no podrá jugar en algunas semanas.

Muchos creen que el inicialista Hendrikes volverá al Brooklyn para jugar con los Dodgers hasta que Bissonette se reponga.

* * *

Los Atléticos, por su parte, después de suspender el desafío de exhibiciendo que tenían anunciado con los Dodgers, han decidido realizar una larga práctica al bate para mejorar la vistilla de los regulares.

* * *

Una vez firmado Ralph Kress, quien ha eceptado un contrato de 7.500 pesos con los Browns, el manager del team, Willie Killefer se dispone a reorganizar debidamente la novena, en la esperanza de combinar un buen team que pueda luchar este año por el quinto puesto de la Liga Americana.

Si los Yankee ganan este año el pennant de la Liga Americana, estarán en disposición de batir fácilmente al team que triunfe en la Liga Nacional, por que hasta ahora han derrotado fácilmente a cuantos teams del viejo circuito han tratado de detenerles el paso.

* * *

En doce juegos que han efectuado con los nacionales han ganado ocho.

Killefer, incidentalmente, es uno de los managers que creen que los Atléticos no repetirán este año en la Liga Americana.

* * *

Los Phillies de Burt Shotton no quieren sufrir el mismo castigo que los Braves.

Enterados por los scores que la tribu de McKechnnie ha sido terriblemente apaleada por los Yankees en los últimos días, los muchachos de Burt han decidido descansar hoy a fin de estar mañana en condiciones de presentar buena oposición a los Mulos de Broadway.

* * *

Honrsby, manager de los Cubs, está contento con su pitching staff y cree que caundo se inicie la temporada podrá fácilmente combinar a Pat Malone, Burleingh Grimes, Root, Jack Smith y Guy Bush como regulares.

Se Juegan Hoy Los Finales de Tennis Junior

Gaspar Contreras jugará contra Salvador Castroverde en un muy importante match. Otros sports

Esta tarde se reanudarán las actividades tenníscas en los courts del Vedado Tennis Club. Pasados los naturales días de recogimiento del jueves y viernes santo, los muchachos vuelven a salir al court para probar fortuna en los partidos finales de la justa de novicios.

Los encuentros señalados para hoy corresponden a los finales de singles y dobles masculinos, así como a los semi-finales de dobles femeninos.

A las dos y media de la tarde, se enfrentarán Salvador Castroverde y Gaspar Contreras Jr., en el match final de singles. Más tarde, Panchón Borges y Joffré Etcheverry harán frente a Rusell Quesada y M. Sánchez, en los finales de dobles, y a las cuatro jugarán las parejas de Josefina La Rosa de Banet y Zula Castillo de Pina con Maruca Muñoz y Mirta Mederos, y en otro court, Marta Caldwell y Patria Pina contra Lydia Lombard y Margot Morera de Cabrera.

EN EL FERROVIARIO

Mientras tanto, en los terrenos del club Ferroviario tendremos basket y baseball a gusto de los consumidores.

Comenzando a las tres de la tarde se efectuará un interesante choque de baseball entre los teams del Colegio Marista y Huguet, en opción al campeonato organizado por la Liga Nacional de Amateurs, y en el floor, comenzando a las cuatro, se darán tres matches de basket de gran interés.

En el primer turno los muchachos del Club Chaple jugarán con el Círculo Dental, seguidamente medirán sus fuerzas los teams de la Salle y Belén y por último jugarán los kids de la Academia Pitman con el equipo de la ex Asociación Cristiana de Jóvenes.

EN LA TROPICAL

En el Stadium Cerveza Tropical se celebrará hoy, a las tres, un interesante match de baseball entre los teams de la Havana Electric y Deportivo la Lechera, y mañana domingo lo harán los boys del City Bank con el conjunto de la Shell Mex.

Estas que ustedes ven aquí no son otras que las candidatas al team de track y field que ha de representar a los Estados Unidos en las competencias de atletismo que se efectuarán en Los Angeles, haciendo sus pruebas en Pasadena, Calif.

NUEVE CORREDORES DE BOTES MOTORES, SUSPENDIDOS POR LA A. P. B. ASSOCIATION

MIAMI, marzo 25 AP.—Nueve corredores de botes motores, tipo outboard que compitieron por el trofeo Col. E. H. Green, en Biscayne Bay, fueron suspendidos hoy por la American Power Boat Association, pendiente de una investigación sobre la acusación que se les hace de haber incitado, intencionalmente, a Charles H. Harrison corredor británico, a cruzar la línea de salida, antes de la señal de partida para que le descalificaran.

Las suspensiones fueron anunciadas por George H. Townsend, Presidente de la American Power Boat Ass. y Charles F. Chapman, presidente de la National Outboard Racing Ass., que presenciaron la regata en que Harrison y otros cinco drivers fueron descalificados por salir antes del disparo de revólver del starter.

ownsend y Cahpman dicen que se escuchará a los acusados en New York, dentro de un mes. Los corredores recibirán una solicitud para que comparezcan personalmente y a los ausentes se les tomará declaración por escrito.

Chapman dijo que un driver, cuyo nombre no descubrirá le refirió como nueve corredores americanos, deliberadamente salieron antes del disparo, para engañar a Harrison y hacerle salir también. El inglés era el leader en la anotación, cuando se inició el tercer heat.

Crawford, un estudiante de la Universidad de Miami, negó que tomara parte en la conspiración en contra de Harrison y agregó que creía imposible que nueve corredores pudieran ponerse de acuerdo para tal cosa. Estaba detrás de los demás al darse la arrancada, asegura, por tropiezos en el motor.

PLAYERS DE LOS BROWNS PARA LA PROXIMA TEMPORADA

Player	B.	T.	Pº	Etª	Ed.	Dirección	1931 Club
PITCHERS							
Walter Stewart. . .	R	L	170	5.11	32	Grossville, Tenn.	Browns.
George Blaeholder .	R	R	175	5.11	28	Garden Grove, Cal.	Browns.
Richard Coffman . .	R	R	170	6.01½	25	Athens, Ala.	Browns.
Warren Collins. . . .	R	R	205	6.01	35	Austin, Texas.	Browns.
Samuel Gray. . . .	R	R	165	5.10	31	Hillsboro, Texas.	Browns.
Chad. Kimsey . . .	L	R	200	6.02	26	Muskoege, Okla.	Browns.
Wallace Hebert . . .	L	L	175	6.01	23	Lake Charles, La.	Browns.
Louis Polli	R	R	165	5.10½	28	Graniteville, Vt.	Milwaukee, A.A.
Robert Cooney . . .	R	R	165	5.10	24	Glens Falls, N.Y.	Wichita Falls.
CATCHERS							
Richard Ferrell . . .	R	R	170	5.11	26	Guilford, N. C.	Browns.
Russell Young . .	RyL	R	175	6.00	28	Dayton, Ohio,	Browns.
Ben Bengough . . .	R	R	168	5.07	32	Niagara Fall, N. Y.	Browns.
INFIELDERS							
Irving Burns. . . .	L	L	170	6.01	24	Somerville, Mass.	Browns.
Oscar Melillo . . .	R	R	148	5.08	30	Chicago, Ill.	Browns.
James Levey	R	R	160	5.10	24	Pittsburgh, Pa.	Browns.
Ralph Kress	R	R	170	5.11½	25	Berkeley, Cal.	Browns.
Lindel Storti . . .	RyL	R	165	5.10	25	Long Beach, Cal.	Browns.
Ed. Grimes	R	R	165	5.09½	26	Tulsa, Okla.	Browns.
Wescot Kingdon. . .	R	R	150	5.08	30	Los Angeles Cal.	Chattanooga SA
OUTFIELDERS							
Leon Goslin	L	R	190	6.00	31	Salem, N. J.	Browns.
Fred Schulte. . . .	R	R	175	6.02	27	Belvidere, Ill.	Browns.
Larry Bettencourt .	R	R	200	5.10	26	Niles, Cal.	Browns.
Thomas Jenkins . .	L	R	174	6.01	33	Candem, Ala.	Browns.
Earl Mc Neely . . .	R	R	160	5.09	33	Folsom, Cal.	Browns.
John Kloza	R	R	185	5.11	27	Milwaukee, Wis.	Milwaukee A.A.

William Killefer, manager. Allan Sothoron y James Austin, coachs.

En las indicaciones de batea y tira, la (R) quiere significar que es derecho y la (L) que es zurdo.

Están Muy Fuertes Yankees y Senadores Pero a Pesar de Eso Lucen Como Probables Vencedores los Atléticos

JACKSONVILLE, Fla., marzo 25. (AP).—Una fe ciega en los Yankees, una esperanza de que el Washington obtenga una mejor demostración de sus hitters este año, y una promesa formal de los clubs de segunda división de presentar más oposición, permite asegurar hoy que el camino de los Atléticos de Filadelfia, hacia la conquista de un cuarto pennant consecutivo se hará este año más tortuoso que nunca.

Aun así, sin embargo, parece extremadamente difícil que la formidable máquina de Connie Mack pueda ser detenida en su pretensión de conquistar un nuevo trapo en el más joven de los dos circuitos. Esto podría suceder únicamente en el caso de que los clubs de la Liga Americana hubiesen encontrado ya la fórmula para detener a Grove, Earnshaw, Walberg, Simmons, Cochrane y Foxx, los seis mosqueteros de Connie Mack.

Lucen tan formidables los hombres de Don Cornellus Geilliuddy que parece difícil que puedan perder el pennant de 1932 aún cuando los Yankees se han fortalecido bastante con la adquisición de Crosetti, Saltzgaver, Rhodes y los demás. El equipo de la ciudad de New York presentará bastante oposición, esto es lo cierto, pero Connie tiene pitchers suficientes para derrotar detener a sus más potentes hitters.

En los últimos tres año Connie solo ha hecho una alteración en el line up regular, pero este año tiene en proyecto una combinación que ha de darle muy buen resultado. En primer lugar, Oscar Roettger será colocado en la inicial en lugar de Foxx y éste irá a la tercera para sustituir a Jimmy Dykes, que no ha jugado brillantemente en las dos últimas campañas.

Mack admite que los Yankees y sus «asesinos de pitcher» son muy dignos de tenerse en consideración en todos los momentos, pero a los críticos les parece muy difícil que Joe McCarthy y sus muchachos puedan desalojar a los A.s sin haber mejorado grandemente su cuerpo de lanzadores.

El team Yankee fué líder bateando en 1931, y empujó más carreras que ningún otro club, pero aun terminó a 13 juegos y medio detrás de los Yankees y todo lo debió a la falta de pitchers.

Joe McCarthy ha reforzado su infield colocando a Crosetti en el short y a Jaskie Saltgaver en la intermedia pero aun faltan hombres que puedan ayudar a Vernon Gómez en el box.

La esperanza del New York está en que los otros teams de la Liga, que se han fortalecido bastante en el invierno, presenten más oposición a los A-s y les ganen más desafíos que en otras campañas. Y en este aspecto, la situación parece bien delineada, por que los Senadores se han reforzado con la entrada de Reyholds, el Chicago está en mejor disposición con los cambios que hizo en el invierno, y Boston, San Luis y Cleveland se proponen lugar mejor que otras temporadas.

Si estos teams presentan oposición y los pitchers Yankees se comportan mejor que otros años, el triunfo de los A-s se pondrá por las nubes; pero como esto parece muy difícil, el resultado será que Don Cornelius y sus boys volverán a aparecer en una serie mundial.

Según Dan Howley, manager del Cincinnati, Silas Johnson y Ernest Lombardi formarán la batería del club cuando los Rojos se enfrenten con los Cubs de Chicago en el próximo día 12 de abril.

McGraw está tan contento con las condiciones que presenta el terreno de Wrighyley Field para el entrenamiento de su team, que ha declarado hoy su intención de llevar nuevamente a los iGants a Los Angeles el año que viene.

McGraw asegura que, por primera vez en los últimos 17 años, su team ha podido practicar libremente sin que el tiempo eche a perder los ejercicios diarios.

Buen Programa Amateur hoy en Miramar Garden

Constará de tres star bouts esperándose que todos resulten de un grandísimo interés

El programa de boxeo que ofrecerán esta noche el Campeonato Amateur en el ring del coquetón stadium de Miramar Garden, será estupendo. Constará de tres magníficos y reñidos star bouts que harán las delicias de los fanáticos.

El bout principal

El encuentro principal que será estupendo, estará a cargo de Enrique Hugo de la Vega y Domingo Montaner, dos chiquitos que prometen muchísimo y reúnen excelentes condiciones para triunfar, en un futuro próximo, dentro de las cuerdas del cuadrilátero profesional. Ambos magnificamente dirigidos por Kid Montana, entrenador de la competencia de puños, se presentarán en admirable forma para brindarles a los fans que asistan un soberbio bout de campana a campana. De la Vega, que es un boxer elegante, que sabe usar con destreza su izquierda gustará mucho; mientras Montaner, por su fuerte punch y agresividad, hará que los fanáticos vivan horas emocionantes y le aplaudan delirantemente.

Otros dos grandes bouts

También los otros dos grandes bouts estelares entre Santiago Ventosa, maravilloso boxeadorcito y Manuel Velázquez, sensacional español invicto y el de José Díaz contra Armando Díaz («El Muerto») han de resultar estupendos encuentros. Ellos también dirigidos en sus trabajos de preparación por el pequeño Montani a, han rendido su mejor labor y se encuentran o. k. para sus peleas de esta noche.

Dos españolitos que prometen mucho

Delfín Domínguez y Eusebio Rosa, dos españolitos que prometen una barbaridad, porque poseen un valor extraordinario y un punch formidable, se batirán en el quinto preliminar del programa. Ambos van dispuestos a pelear muy bravo para conquistar la victoria, toda vez que se hallan bien entrenados.

Una gran pelea

Luis Castillo, el reglanito todo valor y coraje inigualable que ha conquistado sus triunfos por la vía más rápida, tendrá en Francisco Alea su más peligroso adversario. Alea ha prometido vencer a Castillo en una gran pelea.

Los fanáticos podrán admirar a los boxeadores amateurs, por sólo 20 centavos la grada.

El resto del programa estará integrado por los boxeadores siguientes:

Juan Quinet vs. Leandro Cuesta.

Joaquín Coego vs. Gilberto Silva.

Eduardo Peña vs. Francisco Rebón.

J. Calderón Sacull vs. R. Díaz Ollarvide.

Eduardo Ponce vs. Isaac Vasconcelos.

Phar Lap, el Caballo Maravilloso de los Antípodas, Deja Atrás al Grupo de los Ases Norteamericanos

Triunfó a Agua Caliente a pesar de que ninguno de los grandes expertos del sport hípico le concedía un chance por que se había dado un largo paseo por mar de tres mil leguas o más

(Especial para DIARIO DE LA MARINA, por DOUGLASS)

NUEVA YORK, marzo 25.—Los Bill Tilden, Babe Ruth, Jack Dempsey, René Lacoste y Jim Londos, del deporte tienen un nuevo compañero en «Phar Lap» el caballo maravilloso de Australia, que viajó 3,000 leguas por agua, sufrió los trastornos de los cambios de dieta y de clima y sorprendió hasta los más optimistas, ganando sin esforzarse el ansiado handicap de Aguacaliente que este año, debido a la depresión fué solamente de cincuenta mil pesos. Anteriormente este handicap valía cien mil dólares.

Con la suma ganada en Agua Caliente «Phar Lap» ha acumulado la respetable suma de 332,250 dólares para sus amos David J. Davis y R. H. Telford, de Melbourne, quienes lo compraran por 800 pesos hace cuatro años.

«Phar Lap» tiene seis años y ha ganado 37 carreras en 51 competencias. Como los premios en Australia no son tan grandes como en Estados Unidos o Inglaterra, puede decirse que «Phar Lap» comparativamente ha ganado más dinero que ningún otro caballo en el mundo.

Aun cuando el handicap de Aguacaliente ha sido reducido a cincuenta mil pesos «Phar Lap» queda como el segundo caballo del mundo en la cantidad de dinero ganado para sus amos. Si el handicap hubiera sido como el año pasado, de cien mil dólares, «Phar Lap» hubiera sido el primero.

Por las sumas ganadas los caballos se clasifican así:

Sun Bean (E. Unidos) .	$376,744
Phar Lap (Australia) . .	332,250
Gallant Fox (E. Unidos).	328,165
Zev (Estados Unidos) . . .	313,639
Isinglass (Inglaterra) . .	291,275
Donovan (Inglaterra) . .	277,215
Mate (E. Unidos)	275,425
Blue Larkspur (E. Unidos)	272,079
Twen Grand (E. Unidos).	259,925
Display (E. Unidos) . . .	256,526
Victorian (E. Unidos) . .	253,425
Exterminator (E. Unidos)	252,596

Estas cifras dan una idea de las carreras ganadas por Phar Lap. Phar Lap es el primer caballo que logra vencer el número de dificultades que surgen siempre ante caballos invasores. En primer lugar la diferencia de clima entre Estados Unidos y Australia es enorme; en segundo las tretas de los hipódromos americanos a menudo resultan demasiado fuertes para los jockeys y los animales extranjeros Anteriormente muchos animales han llegado a Estados Unidos precedidos de gran fama y en este país no han logrado imponerse.

Todavía recordamos los casos de Iroquois, Whisk Broom II, Durbar II, Papyrus, Epinard y otros animales cuyos records eran tales que aparentemente eran ganadores. En este país sin embargo perdieron en sus competencias. Epinard, el célebre caballo francés logró, no obstante, salir en segundo lugar en media docena de carreras.

Y por lo contrario, caballos americanos como «Reigh Count» al ser llevados a Inglaterra se quedarán atrás y nunca corrieron los records establecidos en Estados Unidos. Pero Phar Lap no solamente ha superado a la competencia que se le puso sino que demostró que podía haber corrido aun con mayor velocidad. Porque el jockey australiano Billy Elliott solamente tuvo que emplear el látigo una vez en la carrera. Y al terminar la jornada el caballo estaba fresco. Apenas si había comenzado a sudar.

El año pasado Phar Lap tomó parte en solamente nueve justas y ganó ocho. En ninguna de esas justas se corrió un clásico que pagara suficiente para compararse con los clásicos americanos. En 1930 corrió 16 veces y ganó catorce quedando en segundo lugar en las otras dos. Tomando como ejemplo estos dos años, si Phar Lap hubiera estado corriendo, hubiera seguramente ganado handicaps como el de Belmont, el de Saratoga y otros que le hubieran producido más de medio millón de dólares.

El animal es un gigante. Tiene 16 palmos y lleva generalmente como 150 libras de handicap. En Aguacaliente llevaba 129. Su record de 2:02 2/5 supera el mejor hecho en Aguacaliente desde que se inauguró ese hipódromo en 1917. Hasta ahora el mejor record ha sido el de Golden Prince de 2:02 y tres quintos corrido en 1929. El track de Aguacaliente es de una milla y un cuarto.

Phar Lap ha sido entrenado por Tommy Woodcock, viejo entrenador inglés y comenzó a prepararse para su histórica carrera diez días antes de handicap de Aguacaliente. Todos los días Billy Elliott lo sacaba de pesebre y le daba galopes cortos. En la mañana del día de la carrera Elliott lo dejó correr a velocidad e hizo 600 metros en 35 segundos. Esto dió confianza a los australianos que realizaron cuanto tenían y lo apostaron a su caballo.

Al comenzar la carrera el animal entró con gran calma. Se ve que está acostumbrado a las carreras con competencia buena. Entre sus competidores estaban caballos de renombre en los hipódromos americanos como Reveille Boy, Scimitar, Spanish Play, Dr. Fresland, etcétera.

El animal estaba afuera y eso le daba desventaja. Reveille Boy, que terminó en segundo lugar, estaba adentro. Pero ni Elliott, el jockey, ni Phar Lap se dieron cuenta de la desventaja. Arrancaron todos y Phar Lap tomó las cosas con mucha calma. Parecía que estaba en una práctica. Cuando pasaron por frente a la tribuna Phar Lap estaba en séptimo lugar. Once caballos compitieron. Al entrar en la pista de regreso Phar Lap comenzó a correr y uno a uno fué dejando a la competencia detrás. Cuando estuvo bien alante, volvió a correr con moderación. En eso Reveille Boy bajo el látigo de su jockey logró ponerse cuello a cuello con el australiano.

Elliott lo tocó con la fusta y Phar Lap dejó a Reveille Boy detrás. La multitud invadió el recinto, pero Phar Lap conservó su calma. Era evidente que estaba acostumbrado a las ovaciones del público. Estaba respirando con facilidad y apenas si estaba sudando.

Posiblemente Phar Lap entre en otros clásicos en Estados Unidos este año. Está acostumbrado a correr distancias y en carreras para caballos mayores de tres años probablemente Phar Lap pueda ganar muchos premios este año.

DOUGLAS, Corresponsal.

Asociación de Foot-Ball de la República de Cuba

Ningún acuerdo se consiguió en la Asamblea de Delegados celebrada anoche

Se celebró anoche la asamblea de delegados de la Asociación de Futbol de la República de Cuba, asistiendo representaciones de las cuatro Federaciones afiliadas. Por Oriente, el señor Vila Otero; por Camagüey, el señor Rodríguez Cardín; por Santa Clara, el señor Malledo y por la Provincial de la Habana, el señor Galietero.

Figuraba como único asunto a tratar en la orden del día; renuncia presentada por el Comtié Ejecutivo de la Nacional.

Se dió lectura a las dos cartas donde se exponían las renuncias, siendo con carácter de irrevocable la presentada por el doctor Julián Modesto Ruiz.

Después de larga discusión, los representantes de Santa Clara y Habana votaron por la no aceptación de la renuncia y por su aceptación los representantes de Camagüey y Oriente.

Empatada la votación quedó sin decidir el asunto.

Propuso el señor Rodríguez Cardín, vistas las manifestaciones de los señores Malledo y Galietero, de que los señores Ruiz, Campbell y Menéndez retirarían sus renuncias de solicitarlo la Asamblea, que una comisión los visitase y en la noche de hoy se continuase la Asamblea, declarándola permanente para llegar a un acuerdo.

También se opusieron los representantes de Santa Clara y Habana, que propusieron se cumpliesen los trámites reglamentarios referentes al plazo de días para las convocatorias.

Sin llegar a ningún acuerdo se terminó la asamblea pasadas las doce de la noche.

Presidió el señor Rodrdíguez, presidente de la Provincial; actuó de secretario el señor Galietero y asistió en representación del Gobierno de la Provincia, el señor Rogelio Caramés.

WILLY BERGER LLEGO A UN ACUERDO CON EMIL FUCHS, Pte. DEL BOSTON

ST. PETERSBURG, marzo 25. (AP).—Wally Berger, que fué leader al bate de los Braves en la temporada última, llegó hoy a un acuerdo con el presidente Emil Fuchs. El outfielder y slugger, fué el último Brave en firmar, aun cuando ha estado entrenándose con el team por espacio del último mes.

RIP COLLINS ES SOLO QUIEN FALTA FIRMAR EN EL TEAM DE LOS BROWNS

WEST PALM BEACH, marzo 25. (AP).—El pitcher «Rip» Collins es el único recalcitrante de los Browns después de la rendición de «Red» Kress, hecha hoy al presidente Phil Ball.

Ball dijo que el club no hará más esfuerzos por firmar a Collins.

ESTA NOCHE SE REUNEN LOS CORREDORES DE AUTOS DE CUBA EN JUNTA GENERAL

Esta noche, a las 8, se reunirá en junta general extraordinaria la Asociación de Corredores de Automóviles de Cuba, en la cual se tratarán asuntos de importancia para el futuro de las carreras de autos y de interés para los drivers. La reunión tendrá lugar en los salones de la Cámara de Comercio de Automóviles, Belascoaín y Zanja.

TELAS INGLESAS «TRITWIST» DE MEDIO TIEMPO NUEVOS ESTILOS. — ALMACENES DE PAÑOS DE SOBRINOS DE NAZABAL MURALLA No. 70.

M.E.C.D. 2016

TRES PUNTOS HUBO QUE DARLE A BATTALINO EN LA NARIZ

CENTRO GALLEGO-JUVENTUD Y OLIMPIA-IBERIA, MAÑANA EN EL STADIUM TROPICAL

Wally Herbert, pitcher recluta de los Browns, está recibiendo una especial atención del manager Willie Killefer en el campo de entrenamiento que posee el team en West Palm Beach, Florida. Hebert fué una sensación en la campaña de 1931, desde que derrotó par de veces a los A's, y Killefer cree que bien practicado podrá convertirse en uno de los mejores pitchers del Big Show.

BALOMPIE

Por FERNANDO DE GALARZA

Esta noche en Campo Armada, Ruñidera contra Volendam. Mañana sensacionales matchs de campeonato en el Stadium Tropical

Ayer teminaron sus prácticas los cuatro equipos que mañana domingo se enfrentarán en el Stadium Tropical, en la cuarta jornada del Campeonato Habanero, que reúne, como ningún programa, por la valía de los que intervienen, las mayores expectaciones: Olimpia y Centro Gallego, practicaron en la Tropical; Juventud Asturiana e Iberie F. C. en el otro campo.

Centro Gallego - Juventud Asturiana, rompen el fuego, en la Serie A, y, siempre es una interrogación este match, de analizar los resultados durante la temporada anterior al comienzo del Campeonato, se ha llevado los triunfos Juventud Asturiana, en ocasiones con score bastante dudoso pare el Deportivo, aun reconociendo que en el papel, el conjunto galaico suponía más que su contrario.

Aquellos partidos del Concurso Copa Omega, y del Lucas, fueron una confirmación de lo que puede alcanzarse con un cuadro de jugadores que todos entusiasmo y acometividad, no se despegaban del balón, hasta conseguir el desborde de las líneas contrarias y caer sobre la meta enemiga, en verdadera avalancha el ataque, que obtenía como compensación al esfuerzo realizado, aquellos tantos de tiro rápido.

El equipo de Juventud, en esa improba labor que realizó, ha dejado sus jirones; muchos jugadores «tocados», y la serie de muchachos que con el estímulo del ascenso trabajaban para todos, prescindiendo del personalismo, empezaron en sus últimos partidos a querer personalizarse, perdiendo la efectividad que entonces se conseguía.

A tiempo se está para volver sobre los pasos, y ese ataque que con tanto calor todos aplaudimos, que recuerde y vea, lo que de uno y otro sistema se obtiene.

La comparación —aunque despues en el terreno de juego son muchas las circunstancias que se precisa sumar— entre las distintas líneas de los equipos, acusan alza a favor del Centro Galalego. Los trios defensivos si como nos aseguraron esta tarde, alinea Benito Mirá en el puesto de defensa derecha de Juventud, están bastante equilibrados: en las líneas medias encontramos más fuerte la del Deportivo, y en los ataques, están lesionados los extremos derecha: Enirque y Galcerán.

Dos excelentes elementos para los dos equipos, ya que son en la actualidad los que más rendimiento están dando en ese puesto. Unas bajas bien sensibles que se notarán de no poder alinearse. Celebraríamos que para el domingo se encontrasen en condiciones de brindar su gran clase de juego, iniciador de la mayoría de los tantos que anotan estos conjuntos Felayo, Beringer, Benegas y Vondrack o Mc-Leod, Castro, Serra, las dos tripletas centrales del ataque, encontramos más peso en la del Centro Gallego; si juegan como antes sin duda hay más acoplamiento en la asturiana. Empuje lo poseen las dos. Turco supera a Coto como jugador, pero Coto, es de un gran oportunismo. y sin clasificarse cómo un dominador del balón, el caso cierto es que, lleva el record de anotaciones entre sus compañeros, y con tantos es la manera de ganar partidos. Y Coto ha decidido a favor de su club varios matches.

Creemos que el juego tenga las características que hacen más brillantes los partidos: una entusiasta lucha de líneas de ataque, en la que predominará la que tenga más resistencia, ya que el match ha de ser duro y seguramente mantenido a un gran tren.

Que se guarde en él, el más puro deportismo, como decíamos al reseñar el anterior entre Deportivo y Olimpia, que no se tocó por fa... ni una sola vez el silbo.

Mañana procuraremos recoger de los entrenadores las alineaciones para darlas a conocer, siendo esto una de las mejores propagandas que pueden hacerse a favor de los partidos.

Olimpia - Iberia, terminarán el programa: si los olimpistas juegan en la forma que lo hicieron el pasado domingo, muy difícilmente serán vencidos. Se dice que en el Iberia debutará algún jugador: según nuestros informes están en esta capital disponibles: García el que fué guardameta del Fortuna y Toith, el que actuó de medio centro y medio ala, en el Olimpia. Para el cuadro iberista, serían dos buenas adquisiciones, pues son los dos puestos, de llevar Bebo el ataque, que tienen más débiles. También oímos que Chule, que la última vez que actuó afiliado a la Habanera se presentó en el Deportivo Purísima, había pasado a ser jugador del Iberia.

Pocas horas faltan para que se conozcan todos los preparativos y los hechos son que los clubs se preparan, y carburan, para ofrecer el domingo las más emocionantes demostraciones.

C. DEPORTIVO H. AMERICA

Esta noche, en el Campo Armada, se celebrará el match decisivo de la pequeña serie internacional Ruñidera contra Volendam, al estar empatados con un partido ganado cada uno, los animosos muchachos del Volendam, y los internacionales de la Ruñidera Hispanófila.

Una gran legión de excursionistas y marineros del Volendam asistirá al partido y ejecutará el kick-off de honor, el encargado de Negocios de Holanda, doctor Schullertot Peursum. Presenciarán también el desafío distinguidas personalidades, como son los señores Dussaq y Cía., directores de la Compañía Holandesa; el señor J. H. Diederik, agente de dicha compañía, acompañado de su distinguida esposa; los señores A. D. Wentholt, J. P. H. Scheffer, Mr. Reinard, Mr. Wiep, Mr. Barendrecht, Mr. Bouwe, Mr. Nijssen, y Mr. A. Montekoe, y muchos más que así lo han prometido a los hispanófilos.

A juzgar por el entusiasmo reinante, este partido resultará de gran interés, por ser el último y decisivo de la serie. Los holandeses van confiados en la victoria y esperan llevar para su tierra el gran triunfo.

Ya lo saben, pues, los tigritos: ánimo y lo otro.

Solamente saldrá el tren a las siguientes horas; 8 y 28 y 9 y 28 p. m. Las guaguas prestarán servicios extraordinarios.

C. DEPORTIVO P. GRANDES

Nos comunican, el presidente señor Manuel Taboada y el secretario, señor Ceferino Cuartas, que que en la junta general de elecciones celebrada recientemente en el Deportivo P. Grandes, resultó electa por aclamación, la siguiente junta directiva:

Presidente, señor Manuel Tabcada.
Vice, Andrés Grau.
Secretario, Ceferino Cuartas.
Vice, Jesús Barquín.
Tesorero, Camilo Pérez.
Vice, Angel Piedra.
Vocales:
Manuel Pérez; Charles Schwartz, José Cuartas; Andrés Alvarez; Jaime Campillo; Angel Fernández; Celestino Campos; Silvino Suárez; Eladio Sánchez; Héctor Scorro.
Vocales suplentes:
Gabriel González; Manuel Ledo; Marcelino Quiriello; Adolfo Cuartas; Antonio Redero.
Enhorabuena y muchos éxitos.

RAFAEL MARIA DE LABRA

Esta noche, a las 9, en los salones del Centro Gallego, se celebrará gran velada literario-musical, con motivo del descubrimiento de los retratos del honorable presidente de la República Española, don Niceto Alcalá Zamora, gentilmente donado por el mismo, y el del excelentísimo señor doctor Rafael María de Labra, bajo cuya advocación se encuentra esta sociedad.

Un selecto programa se ha preparado para este festival que ofrece el Club Juventud Hispano Cubana Rafael M. de Labra.

Muy agradecidos por la invitación que nos envían.

ANUNCIESE EN EL
DIARIO DE LA MARINA

225 Ejemplares de Gran Calidad Para la Season

Ayer, viernes, hubo absoluta actividad en la pista. La botella continúa muy ancha

La nostalgia de los adictos a justas entre nobles pur sang durará solamente una semana más. Oriental Park abrirá de nuevo sus puertas para la inauguración del mitin de turf veraniego bajo los auspicios del Club Hípico de Cuba el próximo sábado 2 de abril.

MAGNIFICA PERSPECTIVA

Ofrece para los turfmen y amantes del turf el mitin de cuarenta y nueve funciones que pronto dará comienzo. Doscientos veinticinco ejemplares de superior calidad, expertos jockeys, la pista en soberbias condiciones y una perfecta organización, son los elementos disponibles del Club Hípico de Cuba para su tercera temporada, que promete desarrollarse como digna continuación del mitin invernal recién clausurado.

GRATAS NOVEDADES

Entre otras gratas novedades que implantará el Club Hípico de Cuba en su próximo mitin veraniego, figura el sistema de apuestas combinadas conocido por Daily Double, equivalente a un «parlay', pero a base de los dividendos de la Mutua. Este sistema habrá de popularizarse mucho entre los asiduos del Hipódromo.

SIGUE ANCHA LA «BOTELLA»

Los tickets de entrada de favor al grand stand expedidos por el Havana American Jockey Club, tanto los libritos como las tarjetas verdes, serán válidos igualmente para el mitin veraniego del Club Hípico de Cuba que dará comienzo el sábado próximo, según plausible acuerdo de la institución hípica criolla en reciente junta celebrada.

INACTIVIDAD EN LA PISTA

Los hípicos, fieles a sus tradiciones observaron absoluto recogimiento en todos los sectores de Oriental Park, listo ya para iniciar la campaña de turf veraniego que promete sorprender, por su buena organización, y los factores principales disponibles para ofrecer un mitin de alta calidad.

SE REVOLVIERON LOS FIÑES

En reciente junta directiva del Club Hípico de Cuba se tomó el acuerdo de permitir la entrada a los niños en Oriental Park, con iguales privilegios que de antaño gozaban, accediendo a reiteradas peticiones de numerosas damas que así hubieron de interesarlo, para el mitin hípico que dará comienzo el sábado próximo.

La dirección del Club Hípico al hacer el anuncio de la grata nueva para los fiñes, reitera a sus padres o tutores la obligación de mantenerlos alejados de todos los salones de apuestas.

HABANA-MADRID

PROGRAMA PARA HOY SABADO

A las tres de la tarde:

Primer partido a 30 tantos: Salvador y Buendía Menor, blancos; Constante y Echanique, azules A sacar ambos del cuadro 14.

Primera quiniela a 6 tantos: Salvador; Constante; Echanique; Buendía Menor; Cubota; Zamora.

Segundo partido, a 30 tantos: Emilio y Buendía Mayor, blancos; Pascau y Guezala, azules A sacar blancos del 14 y azules del 14 y medio.

Segunda quiniela a 6 tantos: Labat Mayor; Iturrino; Gayarre; Emilio; Guezala; Sarmiento.

Tercer partido a 30 tantos: Valenzuela y Cubota, blancos; Ozquila y Azpeitia, azules. A sacar ambos del 14 y medio.

A las 8 y 30 de la noche.

Primer partido a 30 tantos. Alí y Zamora, azules; Pastrana y José Mary, azules., A sacar blancos del 14 y medio y Azules del 14.

Primera quiniela a 6 tantos; Valenzuela; Ibarlucea; Pascau; Buendía Mayor; Azpeitia; Vallejo.

Segundo partido a 30 tantos: Olaveaga y Labat Menor, blancos; Ugalde y Epifanio, azules A sacar blancos del 14 y medio y azules del 14.

A las 10 y 30 a las 12 y 30 a.m.:

Tercer partido a 30 tantos: Sarmiento y Florentino, blancos; Iturrino y Gayarre, azules. A sacar blancos y azules del 14 y medio.

Segunda quiniela a 6 tantos: Florentino; Mina; Olaveaga; Ugalde; Labat Menor; Epifanio.

Cuarto partido a 30 tantos: Vallejo e Ibarlucea, blancos; Guillermo y Labat mayor, azules. A sacar ambos del cuadro 14 y medio.

Durante su cortísima carrera como artista del ring, Art Shires, brillante inicialista del Boston Braves, se enfrentó una vez con Al Spohrer y lo derrotó decisivamente, después de haber tenido un mal comienzo en el bout. Al terminarse aquel encuentro, Spohrer prometió una paliza a Artie la primera vez que se encontrasen; pero la suerte quiso que nunca más volviesen a verse en un ring. Ambos son compañeros ahora en el Boston, y lo que es más aun, compañeros de cuarto durante las excursiones del team. Aquí aparecen los dos, sonrientes, mientras el team practica en St. Petersburgh.

Hermoso Festival Baskebolístico se Prepara Para Esta Noche en el Floor del Club Deportivo Asturias

Desde las ocho y media de la noche se ofrecerá espectáculo deportivo a los fans. Primero un match de hand ball entre estrellas de la cancha, después, dos grandes matches de basket. El team del Teléfonos jugará contra una fuerte combinación

De permitirlo el tiempo, esta noche se ofrecerá un bello espectáculo basketbolístico en el floor del C. Deportivo Asturias.

El festival es el mismo que se ha venido anunciando desde hace semanas y que ha tenido que suspenderse par de ocasiones debido a las lluvias caídas a fin de semana.

En él, como hemos anunciado varias veces, se hará entrega a las bellas jugadoras del equipo femenino del Fortuna, del trofeo Hermida que conquistaron en reciente campeonato, y la señorita Amparo Agüero recibirá a su vez la pelotica de oro donada por Martín Alzugaray, distinguido deportista, a la jugadora que acumulase mayor número de puntos.

BRILLANTE PROGRAMA

El programa combinado para este festival no puede ser más interesante.

A las ocho y media de la noche se efectuará un interesante partido de hand ball entre las parejas formadas por Garmendia y Munyet con Carrandés y Roselló. A las nueve jugarán los teams juniors del Club Ferreteros y Cubaneleco, un interesante match de basket y más tarde saldrán al floor los equipos seniors del Teléfonos y Deportivo Asturias, que han de ofrecer el evento más importante de la noche.

En este choque se jugará con toda seguridad un basket veloz y espectacular, pudiendo saborear los fanáticos cuarenta minutos de lucha de interés.

El team telefonista se presentará con su famoso conjunto de Cardoso y Casas como forward, Julio Núñez como center y Julio Fernández y Pablito Mazón como guards, y el Deportivo Asturias sorprenderá con un quinteto de mucho empuje. Manolo Zapico y Tobita Faura serán probablemente los forwards, Sorsoro Zudaire actuará de center y Shorty Gil y Nardo Zapico se encargarán del guarding.

ESTRELLA CAMAGUEYANA

Aprovechando la estancia entre nosotros del notable atleta camagüeyano, Horacio Rodríguez, forward estrella del equipo senior del Club A. de Camagüey, es casi seguro que los muchachos del Asturias consigan embullarle para que forme parte del equipo en el encuentro de hoy, en cuyo caso, el team del Asturias jugará frente al Teléfonos con una combinación invencible.

Rodríguez jugador de igual estilo que Rivas Vázquez, no ha querido comprometerse de lleno para jugar hoy, pero ha quedado en comunicar en las últimas horas del día si puede aparecer o no en el line up astur.

BUEN BASKET BALL

Es innegable que el festival presentará a los fanáticos la oportunidad de ver muy buen basket ball por poco precio, pues la entrada sólo costará diez centavos, y al final del programa se bailará por todo lo alto hasta bien entrada la madrugada.

Los teams de Ferreteros y Cubeneleco, que juegan en el primer match, están muy equilibrados y estamos seguros de que han de ofrecer un juguito muy interesante. Al mismo tiempo, el five astur ha estado practicando bastante en estos últimos días y ha de ofrecer buena resistencia a los actuales líderes del campeonato senior de la U. A. de A.

Los probables line ups son:

TELEFONOS:

Cardoso, forward.
Casas, forward.
Julio Núñez, center.
Pablo Mazón, guard.
Julio Fernández, guard.

D. ASTURIAS:

Faura, forward.
Manolo Zapico, forward.
Sorsoro Zudaire, center.
Shorty Gil, guard.
Nardo Zapico, guard.

El referee de estos juegos será Otilio Campuzano, la célebre estrella cubana del floor.

La entrada cuesta diez centavos y las damas pasarán gratis.

ENTRE CAZADORES

Por PETER

—No han dado permiso.
—Y no habrá inauguración.
—Esperar tiempos mejores.

No se celebrará mañana domingo la inauguración de la temporada de tiro en el Club de Cazadores del Cerro. La Directiva que preside el amigo señor Joaquín Doyharzábal, venía laborando intensamente para la brillantez de la fiesta inaugural; pero cuando todo estaba casi listo... falló lo principal: El permiso de la Comandancia Militar.

Todos los esfuerzos realizados por los señores de la Directiva han resultado inútiles, pues no es sólo el permiso para la fiesta, sino que también hay que conseguirlo para que los señores tiradores puedan obtener cartuchos y balas. y esto, en los tiempos en que la política está revuelta, es imposible obtenerlo.

Por este motivo, pues, no se efectuará mañana la inauguración de la temporada como veníamos anunciando. Habrá que esperar tiempos mejores...

No obstante, y a juzgar por una pequeña conversación que tuvimos con el presidente del Club, señor Doyharzábal, hay la idea de celebrar algunas fiestas de otra índole, en la que no se queme pólvora, pues como muy bien piensa el citado presidente, «hay que hacer algo, pues los socios del Club de Cazadores del Cerro no van a estar inactivos». Pero nada se hará hasta que esa idea no sea conocida por la Directiva, que será la que en definitiva dirá lo que ha de hacerse.

Hasta entonces, habrá que esperar.

N. GELATS & Co.

Habana — BANQUEROS — Aguiar 106-108

Vendemos cheques de Viajeros
Pagaderos en todas partes del mundo
y Cartas de Crédito Circulares
en las mejores condiciones.
"SECCION DE CAJA DE AHORROS"

Recibimos Depósitos en esta Sección Pagando el 3 por 100 Anual. Todas estas operaciones pueden efectuarse también por correo.

40 AÑOS DE ÉXITO
VINO-LEGÍTIMO-
PEPTONA-BARNET
FERROFOSFATADO
3 Copitas alimentan más que 100 gramos
CARNE FRESCA
Todo se asimila pronto sin digerir, descansa el estómago y el hígado
PREPARADO POR:
Droguería "Sarrá" - La Mayo

Battalino Fué "Reparado" Por Los Doctores

Salió en pésimas condiciones de su pelea con Petrolle. En la naríz le dieron 3 puntos

Por Edward J. Neil

NEW YORK, marzo 25.—(AP).—A Bat Battalino no le importa la terrible golpeadura que le propinó anoche Billy Petrolle en Madison Square Garden. pero teme ir hasta Hartford, Conn., todo destrozado y marcado.

Mientras los veteranos se veían precisados a recordar hasta los días del match de Ad Wolgast con Battling Nelson para buscar una pelea que pudiera compararse al sangriento encuentro de 12 rounds terminado con el K. O. técnico impuesto por Petrolle al ex campeón featherweight, Battalino se sometía a muy necesarias reparaciones.

Tres puntos hubo que darle en una profunda herida sobre el caballete de la nariz, pero atribuyeron el más sangriento espectáculo que New York ha visto en una pelea de boxeo durante muchos años a la ruptura de algún vaso sanguíneo de la nariz, sufrido en el tercer round.

Battalino cree que el match, que llevó unos 18.000 fanáticos al Garden, la entrada más grande en la temporada bajo techo, $65,000, nunca debió ser detenida en el último round, faltándole menos de un minuto y medio por terminar, pese a su desastroso estado.

«Ignacio Fernández me castigó igualmente, pero le noqueé y Eddie Shea me propinó otra soberana paliza en Chicago y no detuvieron la pelea. Podía haber caído, pero también podía haberme puesto en pie», asegura Battalino.

Petrolle, que figura ahora como el más notable contendiente por los dos títulos, light y welter weight, salió del match con sólo una ligera cortadura sobre el ojo derecho. Probablemente no peleará otra vez aquí hasta la temporada al aire libre, probablemente contra Tonny Canzoneri, por la corona de 135 libras, en unc de los parques de base ball. Su parte de la pelea fué de $15,000, aproximadamente la misma que la obtenida por Battalino.

Ganó Valley y Pagó Bien, en St. John's Park

También Hypoluxo sorprendió en la última y devolvió once pesos por cada uno apostado

JACKSONVILLE, marzo 25.—(AP).—Accediendo a la petición de más de 200 caballistas, los oficiales de St. John,s Park decidieron continuar el meeting hasta la fecha señalada inicialmente como final, 31 de marzo, en vez de cerrar el sábado, como acordaron hace dos días.

Al pedir la continuación del meeting de 10 días, los caballistas acordaron aceptar una rebaja en los premios de $500 y $600 hasta $400. Los pagos a los jockeys, por sus montas, también fueron reducidos de $10 y $25 por cada carrera y cada victoria respectivamente, a $5 y $15. Los sueldos de los empleados del track también fueron reducidos.

Los cotizados a buen precio siguieron dominando en el programa. Los favoritos ganaron las dos primeras carreras, pero a partir de la tercera, fueron los electricistas los encargados de enseñar la nariz al cruzar por la meta Valley ganó la tercera carrera y pago $17.80. Make Speed ganó la cuarta y pagó a $47.10 y Hypoluxo sorprendió en la última, pagando un promedio de 11 a 1.

Chick Lang, que ganó fama y fortuna sobre el campeón de tres años de 1928, Reigh Count, tenía planeado comenzar su «come back» con Colonel Crump en la última carrera, pero el caballo fué retirado.

Lang, que montó a Reigh Count en todos los triunfos del caballo de Mrs. John D. Hertz cuando tenía tres años y que le acompañó a Inglaterra, ha estado preparándose en el invierno para reaparecer y dice que puede hacer fácilmente 116 libras. Desde que se retiró como jockey en 1929, ha venido corriendo una cuadra de la cual es propietario.

BURT SHOTTON ESTA MUY SATISFECHO DE LA FORMA EN QUE ESTE SU NOVENA

WINTER HAVEN, marzo 25. (AP).—Los Phillies, en opinión del manager Burt Shotton, se hallan en las mejores condiciones para esta fecha de lo que han estado en años recientes, pero varios players están al presente sufriendo de pequeñas dolencias.

George Davis, outfielder estrella de la Asociación Americana el año pasado, tiene un doloroso «charley horse». Hal Lee padece de otro, aun cuando está ya curándose. Un brazo adolorido y un tobillo torcido son las dolencias de Chuck Klein, mientras Frank Watt sufre de dolores en el brazo.

GENER
PRESIDENTES

Rafaelito Valdés se Enfrentará Con Charolito en el Semi-Final del Programa de "La Comercial"

Luis Kid Aguiar, que peleará en el star-bout contra Calixto ha hecho su training con Chocolatico Reglano y se encuentra dispuesto a obtener la victoria por la vía más rápida: K. O.

A precios módicos se efectuarán las peleas anunciadas para mañana en la «Arena Comercial del Cerro», que tienen como principal atractivo un bout entre dos de nuestros mejores pesos ligeros; Luis Kid Aguiar, el sensacional «Tornado Matancero» y Mario Kid Calixto, el verdadero ídolo de los holgueineros.

Ayer dió por terminado su trabajo de «training» fuerte, el «Tornado», y a juzgar por lo que vimos, las ansias del holguinero de conquistar el campeonato para llevárselo a pasear por Oriente, se estrellarán ante la buena forma de combate que se encuentra la segunda edición del «Expreso de Fargo»

Todo el trabajo de «guantes» lo hizo teniendo por compañero de faena a Chocolatico Reglano, que tiene por especialidad el mismo golpe con el cual puede ganar su pelea Calixto; una derecha recta al mentón. Así que el valeroso matancero sabrá bien lo que tiene que hacer para evitar que su oponente de mañana, le pueda ganar la pelea por la vía rápida, ya que de que no gane por decisión se encargará la experiencia y conocimientos que sus años en el box, le han hecho adquirir.

Si el «training» de Luis Kid ha dejado buena impresión; otro tanto ha sucedido con el realizado por el vencedor de Frank Cruz, Jimmy Flynn y Juan Antonio Herrera, en la propia «arena» que será escenario del gran combate; «La Arena Comercial del Cerro».

Ambos se encuentran en su «top form» y deseosos de que llegue la hora de subir al cuadrilátero, para decidir de una vez y para siempre la superioridad de uno de ellos sobre el otro.

¿Quién vencerá? He ahí lo que muchos quisieran saber, para jugar su «guano» al seguretc, pero tendrán que esperar a la noche de mañana, si quieren saberlo, y entonces no habrá el chance de jugar.

Como si con el «main bout» no bastara para abarrotar el stadium de público, a base de treinta centavos la grada, la empresa promotora ha querido hacer las cosas en grande, y por lo. tanto ha seleccionado a dos renombrados y conocidos pugilistas para que ocupen el primer «star bout» del programa: Johnny Govantes y Jimmy Valentino, el elegante peleador de Jesús del Monte, que va dispuesto a cubrirse de gloria, ganándole a Govantes por nock out, para de esta manera hacer quedar mal a Kid Chocolate. que se atrevió a afirmar que el largirucho moreno, que se asemeja al campeón mundial de los pesos gallos, era el mejor prospecto que tenía Cuba en el peso pluma.

Para todo aquel que no ha visto pelear a Govantes, creemos, les bastará con que le digamos que ha hecho «tablas» con Joaquín Torregrosa, el mismo hombre que venció a «Baturrito» e hizo un match «draw» con el Petronio del Ring: Baby Manuel.

Como semifinal, no puede haber nada mejor; Rafaelito Valdés, la estrellita fly weight que no encuentra contrarios en su división, se batirá con un señor que le aventaja en libras; Kid Charolito, el muchacho reglano que después que oye el «gongo» inicial, no acostumbra a ofrecerle cuartel a su adversario.

Esta será la segunda aparición de Rafaelito Valdés en nuestros «rings», ya que sólo una vez se le pudo conseguir un contrario que diera la talla, después de haber regresado de su «tournee» por los cuadriláteros de la Florida, donde no pudo ser derrotado en sus tres peleas efectuadas.

Los preliminares, estarán a cargo de muchachos valientes que siempre acostumbran a dejar muy buena impresión en el ánimo de los fanáticos amantes del viril deporte de las trompadas.

Joaquín Jorge, Celedonio Vázquez, Guillermito González y Padilla han sido escogidos para que vayan entreteniendo a los espectadores, hasta que llegue la hora de que vean en acción a Luis Kid Aguiar y Mario Kik Calixto.

La entrada a gradas costará treinta centavos, únicamente. Y la entrada a silla del ring sesenta centavos. Los carros de Zanja y los ómnibus que se dirigen al Cerro, dejan a los fanáticos a dos cuadras del stadium, apeándose en la Quinta de Salud del Centro Asturiano «La Covadonga».

BATEO MUY FUERTE TRIPP SIGMAN CON LOS BOSTON RED SOX

SAVANNAH, Ga., marzo 25. (AP). Tripp Sigman, ex outfielder de los Phillies, estableció hoy unos records de hitting de largo metraje para que traten de romperlos los otros players del Boston Red Sox. Tripp disparó tres bolas sobre los asientos del right field, hasta donde no había podido llegar ningún otro bateador de los Red Sox este año.

Esta demostración forzó al manager Shano Collins a buscarle un puesto a Sigman en el line up regular y ocupará el puesto de Jack Rothtrock, en el left field, mañana, cuando los Red Sox vayan a Macon para su segundo encuentro con el Hartford de la Liga del Este.

El presidente Bob Quinn salió para Boston hoy, confiado en que el team de este año será la combinación más fuerte que ha logrado durante su régimen.

AUSTIN CLAPP, DE LA U. DE STANFORD, ESTABLECIO RECORD EN LA NATACION

ANN HARBOR, Mich., marzo 25. (AP).—Austin Clapp, de la Universidad de Leland Stanford, estableció un nuevo record americano de 20:03 1/5 segundos, para ganar la competencia de natación de 1,500 metros, primer evento del meeting de natación intercolegial efectuado hoy aquí. El record anterior, de 20:26 2/5, fué establecido por Buster Crabbe, de Southern California, en 1930.

PHAR LAP CORRERA SI EL PREMIO LO AMERITA, DICE SU DUEÑO(DAVIS

SAN FRANCISCO. marzo 25 AP. Phar Lap, la gran jaca australiana ganadora del Agua Caliente Handicap, con premio de 50 mil pesos puede participar en una carrera especial en el track de Tanforan, cerca de San Francisco.

David J. Davis, uno de los propietarios de Phar Lap, aseguró a los oficiales de Tanforan que estaría interesado en una carrera especial, si las atracciones monetarias los ameritan El premio probablemente será de 25 mil pesos. El track abre su temporada el 31 de marzo.

Davis dice que el gran ejemplar, descansando actualmente en un rancho, cerca de Menlo Park, se encuentra en magníficas condiciones y que más tarde será llevado a Chicago y otros tracks del Este.

VALERIO VALLANIA DIO UN SALTO LARGO QUE SE MIDIO: 1.91 METROS

CORDOBA, Argentina, marzo 25. (AP).—Valerio Vallania, estableció un nuevo record suramericano para el salto largo, hoy, saltando 1.91 metros (seis pies y 3¼ pulgadas). El record anterior de 1.90 metros (seis pies 3 pulgadas) lo poseía el argentino Riessen.

MATCH DE EXHIBICION DE POLO HABRA ESTA TARDE EN ALMENDARES

Hoy sábado a las cuatro y treinta de la tarde, se enfrentarán los equipos «T. P. C.» y el 5o. Distrito Militar», en un gran juego de exhibición, llevándose a efecto dicho game, en la cancha situada al fondo del Hotel Almendares.

La banda del Sexto Distrito Militar, amenizará el acto.

El line up, es el siguiente:
«T. P. Club».
Amarillo.
Teniente Francisco Cossio; Teniente Luis Dumois; Teniente Jorge Dumois; Coquito Montalvo.
«5o. Distrito».
Blancos.
1. Cap. J. A. Giménez.
2. Cap. Manuel Crespo.
3. Tte. Arturo Bolivar.
Back Tte. Manuel Arteaga.
Referee: Cap. Sardiñas.

Ultimo descubrimiento Peña
Cura las enfermedades de la uretra
FARMACIA "El Aguila de Oro"
Monte y Angeles
Telfs. M-5494
4019

M.E.C.D. 2016

INFORMACION CATOLICA

SOLEMNES CULTOS DE LOS CARMELITAS DEL VEDADO

Con gran esplendor se celebró la fiesta a San José en la Iglesia de los Carmelitas del Vedado que con tantó acierto dirige el Rdo. P. Hilarión, Vicario de dicho convento.

TRIDUO

Se celebró un triduo preparatorio los días 17, 18 y 19.

Todos los días misa armonizada a las 8 y 30 y a continuación el ejercicio del triduo.

Por la tarde a las 5 y 30 exposición de S. D. M., rosario, sermón y reserva.

Los sermones estuvieron a cargo del elocuente y conocido carmelita P. Carmelo, quien de manera elocuente desarrolló temas interesantes.

Estos cultos fueron a intención el día 17 de la señora Elisa de la Torre de Montoro, el día 18 de la señora Margarita Zayas de Cuéllar, y el 19 fiesta patronal de la familia de Don Pepe Calle, en memoria de su onomástico y el de su hijo Pepito.

El día 19 misa de comunión con gran asistencia de fieles.

A las 9 solemne a toda orquesta.

Ofició el Rdo. P. P. Carmelo de la Santísima Trinidad.

La misa en su parte musical fué dirigida por el Vicario P. Hilarión.

Por la tarde los mismos cultos que los demás días del Triduo con sermón, ejercicio y reserva.

Terminados estos cultos se celebró la procesión por el interior del templo siendo llevada la imagen del Patriarca en hombros de sus devotas.

Las andas de San José lucían un primoroso adorno floral regalo de la Sra. de Don Pepe Calle y de su católica hija Nena.

La parte musical estuvo a cargo del Rdo. P. Hilarión, quien ejecutó precio sa labor.

El adorno fué verificado por el Hno. Roberto quien ejecutó un delicado trabajo floral.

Felicitamos al P. Hilarión por el auge que está dando a los cultos de su iglesia.

CON EXTRAORDINARIA CONCURRENCIA Y GRAN POMPA SE CELEBRARON AYER LOS CULTOS DE VIERNES SANTO

Con grandiosa pompa se han celebrado en el día de ayer en la Catedral y demás templos de la Habana, la conmemoración de la Pasión y Muerte del Redentor de la Humanidad.

LOS OFICIOS

Los Divinos Oficios se celebraron en unos templos de siete a nueve de la mañana, y en otros de nueve a once de la misma, figurando entre éstos últimos la Catedral, donde ofició de Pontifical, el Excmo. y Reverendísimo señor Delegado Apostólico Monseñor Jorge A. Caruana.

Actos sublimes de estos magníficos Oficios han sido la Adoración de la Santa Cruz por el clero y fieles, mientras el coro entonó los Improperios; la procesión de retorno del Monumento y la Misa de Presantificados, en la cual se sumió la Hostia consagrada que estuvo expuesta a la adoración de los fieles en el Monumento.

La concurrencia de fieles, de uno y otro sexo, fué numerosísima.

Los hombres tomaron parte en la adoración de la Santa Cruz y en la procesión del Monumento al altar, donde se iba a consumir.

En esta procesión se cantó el Himno a la Cruz del Redentor.

En el acto de la adoración de la Cruz se colectó para los Santos Lugares, a fin de atender a su conservación.

LOS SERMONES

De doce a tres de la tarde en San Francisco, pronunció el sermón de las Siete Palabras el M. R. P. Fray Julio Eguiluz, provincial de la Orden de San Francisco, en el Angel, el R. P. Camarero, S. J.; en el Cristo el R. P. Fray Jesús Fernández, O. S. A.; en la Merced R. P. Vian, Superior de los Padres Paúles de Santos Suárez; en San Nicolás, el párroco Monseñor Lobato y el párroco de San Miguel del Padrón, R. P. Juan Lobato Farrugia; en la Caridad el Padre licenciado Luis Sanz, párroco de Campo Florido; en Reina, R. P. Maurilio Pinacho, Superior de la Residencia de la Compañía de Jesús de la Habana; en el Carmen, el R. P. Fray José María, Sub Prior de los Carmelitas de la Habana y en la parroquia del Vedado, el Padre Fray Basilio Jiménez.

Resultaron pequeños los templos para dar cabida a la extraordinaria multitud, que a los mismos asistió, tanto de hombres como de mujeres.

Por excelentes Coros musicales se interpretaron las Siete Palabras de los más renombrados autores.

A las tres de la tarde, en la Catedral, se predicó el Sermón de la Soledad.

En los demás templos, este sermón tuvo lugar a las siete y media de la noche, después de practicarse solemnemente el Vía Crucis.

Resultaron magníficos los «Stabat Mater» interpretados por las respectivas capillas de música sacra.

En San Nicolás de Bari, a las cuatro de la tarde, hubo la ceremonia y Sermón del Desenclavo, ceremonia que presenció una enorme concurrencia.

Pidamos al Señor que su sangre inocente nos alcance perdón y misericordia, porque su Sacratísima Sangre no ha corrido inútilmente y si no alcanzáramos misericordia en favor del mundo, clamará venganza contra él.

Un CATOLICO.

ACTOS CATOLICOS QUE SE ANUNCIAN PARA HOY

La Iglesia se ocupa hasta la hora de nona en la muerte de Jesucristo y celebra después desde la mañana el oficio que se celebraba en otro tiempo por la noche y que duraba toda ella. Se empieza por encender con solemnidad el fuego nuevo, para dar a entender que la luz del mundo que había estado apagada, va a revivir más brillante que nunca.

El diácono anuncia en seguida el beneficio de nuestra redención por el canto sublime de Exultet y pide con instancia que los fieles pasen santamente las fiestas de Pascua. Después de la lectura de algunos pasajes del Antiguo Testamento o sea de las Profecías, se va en procesión a las fuentes bautismales para bendecir el agua que debe servir para administrar el Sacramento del Bautismo, e inmediatamente las Letanías de los Santos estando postrados delante del altar el celebrante y los ministros.

Después de las letanías da comienzo la misa de Gloria, en la cual se distribuye la Sagrada Comunión a los fieles.

SALVE CANTADA

Por la tarde en la mayoría de los templos Salve Cantada.

EN EL COLEGIO DE LAS SIERVAS DE SAN JOSE

Testigo ocular de las fiestas que el día 19 celebraron las Religiosas «Sierva de San José» en honor de su Excelso Patrón, me veo impulsado a hacer de ellas un elogio, por supuesto muy inferior al que ellas se merecen.

Lindísimo aspecto ofrecía la grandiosa capilla de cuyo adorno estuvo encargado uno de los principales jardines de la Habana y costeado por las señoritas Llanos.

Todo respiraba pureza; blancas eran las flores, blancos los reclinatorios, blancos los trajes de los niños y... de una blancura que supera a todas, las almas de los angeles de la tierra, los niños.

Gozoso el Rey de la Pureza vino en este día a tomar posesión de estas cándidas azucenas que por primera vez abrían su corola, para recibir el Rocío Celestial que venía a fertilizar y fortalecerlos contra los vendavales de las pasiones. Así se lo hizo comprender en una sencilla pero fervorosísima plática, nuestro amantísimo prelado, después de distribuirles la Sagrada Comunión. Cosa poco menos que imposible sería tratar de hacer una ligera reseña de la plática del sabio y fervoroso Arzobispo de la Habana, porque mi pluma no puede compaginar tanta sencillez y elocuencia como se reflejaba en las breves, pero sublimes frases que les dirigiera, sólo diré que resume la idea que deseaba imprimir en las tiernas inteligencias infantiles la unión íntima y perpetua con que Jesús Sacramentado expresaba en estas castizas y hermosas palabras: «Jesús, yo te agarraré y no te soltaré».

Terminada la Misa de Primera Comunión, pasaron los niños y alumnos a uno de los aristocráticos salones del Colegio donde se les sirvió el desayuno.

A las nueve se celebró la Misa cantada, que interpretó el Coro del Colegio.

Ofició el R. P. Alberto Martín, Profesor del Seminario de la Habana.

Por la tarde Exposición, piadoso ejercicio y Reserva.

Ofició el Padre Rosendo Méndez, Capellán del Colegio.

EL DIA DE S. JOSE EN LA PARROQUIA DEL VEDADO

Con gran solemnidad se celebró la fiesta a San José en la Parroquia del Vedado.

Por la mañana hubo numerosas comuniones a pesar de ser día laborable el templo estaba lleno de fieles y la misa eucarística muy concurrida.

A las 9 el templo estaba ocupado totalmente por los fieles.

Pocos momentos después dió principio la solemne fiesta con misa a toda orquesta en la que ofició el P. Antonio González, asistido de los presbíteros Rubiera y Gómez.

Ocupó la sagrada cátedra el teniente párroco P. Fabián Encina quien de manera admirable desarrolló su tema sobre San José Patrón de la Iglesia Universal siendo muy felicitado por su oración sagrada.

El altar lucía bello adorno que ejecutó Fray Jesús, estimado por todos los feligreses del Vedado.

Estos cultos fueron aplicados a intención de la piadosa y católica dama señora Luisa Pérez Vda. de Pedro.

Felicitamos al P. del Olmo por estos cultos.

SOLEMNE PRIMERA COMUNION DE LA ESCUELA PARROQUIAL DEL VEDADO

Con gran brillantez tuvo lugar el día de San José la Primera Comunión de los alumnos de la Escuela Parroquial del Vedado que dirigen los Hermanos de La Salle.

Este año fué nombrado director el Hno. Carlos quien en los pocos meses que lleva al frente de la escuela hizo grandes reformas y dió gran impulso a la enseñanza en dichas escuelas.

A las 8 todos los alumnos en correcta formación partieron del local escolar hasta la iglesia parroquial.

Dió principio la misa de comunión en la cual ofició el P. Rubiera, el coro ejecutó preciosos moteles. Los alumnos de 1a. comunión vestían el traje propio de estos actos.

Dirigieron los fervorosos los Hnos. Carlos y Esteban.

Como término del acto religioso se hizo la renovación de las promesas del baustimo y la consagración a la Virgen.

Pasaron luego los alumnos al colegio de La Salle en cuyos comedores le fué servido un suculento desayuno

Hicieron luego una visita a los museos del colegio y a sus dependencias principales donde los Hnos. Carlos y Esteban explicaron a los niños el funcionameinto de varios aparatos.

Se obtuvo finalmente una fotografía por el Hno. Caprais.

Nombres de los alumnos de primera comunión:

Antonio Rodríguez y García, Manuel Serantes y Montes de Oca, Vicente Viqueira y Meléndez, Miguel Pérez y Padrón, Antonio Río y Belolo, Angel González y Fernández, Jacinto Abraham y Saavedra, Casiano Balseiro y Huertas, Severo González y Alvarez, Antonio Mesa y Villar, José A. Morado y Vázquez, Roberto Vicente y Alfonso, Daniel Cabo y Varela, José Castro y Rey, Paulino Diego y García, José A. Rey y Bouza, Modesto Sopeña y Víctores, Norberto Linaza y Maseda, Hermenegildo Fleitas y López, Domingo Amado y Velozo, José Aneiros y Gil, Manuel Blanco y Vega, Julio Bisquet y González, Juan Castaño y Giral, Emilio Echegoyen y Velázquez, Eulogio Figueiras y Conde, Cecilio Fernández y Amado, José Fernández y Amado, Alfonso Fleitas y López, Antonio García y López, José García y González, Marcial García y Gil, José González y Alvarez, Eusebio Hernández y Mora, Carlos Iglesias y Saborit, Manuel López y Rivera, Angel Martín y Cruz, Manuel Nacimiento y González, José Naxeiras y López, Marino Neira y Alvarez, Reinaldo Padrón y Aguilar, Vicente Picorel y González, Wifredo Rey y Bouza, Agustín Riego y Salamea, Manuel Rivera y Colmenero, Fernando Rodríguez y Martínez, Antonio Veita y Lage, Angel Trincado y Alvarez, Bernardo Estrada y del Pozo, Oswaldo Francisco y Pérez, Carlos de Jesús Vázquez y Ruiz, José Torres y Lairada, Alfredo García y Díaz.

Felicitamos al párroco P. Pablo del Olmo y con él al Director de la Escuela Parroquial Hno. Carlos.

MISION PARROQUIAL EN S. ANTONIO DE LOS BAÑOS

Escribíamos en el DIARIO DE LA MARINA el 30 de marzo de 1930, ante la esterilidad de los gastos y esfuerzos hechos en la misión de S. Antonio de los Baños:

«De seguro que la próxima misión de San Antonio de los Baños, ha de hacer despertar de suleta
hacer despertar de su letargo y dar muestras de aquella religiosidad que pocos años ha, vieron nuestros ojos en San Antonio».

Nuestros buenos presentimientos se han cumplido, pues la misión de 1932 dada por el padre Constantino Ugalde, Pasionista, apóstol incansable, ha sido un éxito, ya que todas las clases sociales de San Antonio acudieron a oír su palabra sugestiva y convincente.

Por la mañana en la misa, a las 2 de la tarde, a las señoras y señoritas; a las 4, a los niños; a las 7 y media al pueblo en general para terminar su labor diaria con una conferencia para los hombres solos. ¡Así es el padre Constantino!

San Antonio y el ingenio Fajardo han sido el campo de operaciones del Padre Constantino, desde el seis hasta el 20 de marzo, obteniendo como fruto trescientas cuarenta comuniones, treinta y seis por primera vez.

Las conferencias de hombres en número de cinco, sino muy concurridas fueron muy atentamente escuchadas, igualmente que las de las señoras y señoritas.

Como trescientos niños asistieron a las explicaciones del Catecismo, logrando que unos 80 recibieran la comunión.

En el ingenio Fajardo estuvo seis días el padre Constantino, explicando el catecismo a 80 niños y distribuyendo ochenta y cuatro comuniones a personas mayores y niños, recibiendo no pocas atenciones y delicadezas de parte del dueño y administrador del ingenio, señor Isasi.

Hermosa labor la que este año viene realizando la obra de las Misiones Parroquiales.

JESUS NAZARENO DE ARROYO ARENAS

En El Cano, Jueves, Viernes y Sábado Santo, solemnes oficios de la mañana a las nueve; y por la tarde a las seis y media, con sermón al final.

El domingo, día 27, a las cuatro y media de la tarde, se trasladará procesionalmente la venerada imagen de Jesús Nazareno desde la iglesia del Cano a la Ermita de Arroyo Arenas, amenizando el trayecto nutrida banda de música.

El lunes, día 28, en la Ermita a las ocho y media, misa de comunión general armonizada; a las nueve, solemne misa de ministros a toda orquesta con sermón por Monseñor Santiago G. Amigó; al final hermoso himno al Nazareno; por la tarde, a las cuatro y media, saldrá en procesión la venerada imagen por las calles del pueblo, tocando en el trayecto una espléndida banda de música. La Ermita lucirá ambas noches brillante iluminación interior y exterior; la comunicación fácil por Havana Central, guaguas, autos, etc.

I C 10560 21 mar 28

COMPAGNIE GENEERAL TRANSATLANTIQUE

LINEA FRANCESA-FRENCH LINE

VAPORES CORREOS

SALIDAS PARA NASSAU, BERMUDA Y NEW YORK:

«FRANCE»	30 Mar.
«FRANCE»	12 Abr.

SALIDAS PARA CORUÑA, GIJON, SANTANDER y St. NAZAIRE.

«MEXIQUE»	8 May.
«ESPAGNE»	12 Jun.
«MEXIQUE»	15 Sep.
«MEXIQUE»	3 Nov.

SALIDAS PARA GALVESTON y VERACRUZ:

«MEXIQUE»	27 Abr.
«ESPAGNE»	28 May
«MEXIQUE»	30 Jun.
«MEXIQUE»	3 Sep.

VIAJE EXTRAORDINARIO

Del trasatlántico francés «FRANCE» que saldrá de la Habana para LE HAVRE (vía Nassau, Bermuda y New York) el día 12 de Abril de 1932. En esta Agencia se expiden billetes de pasajes en primera y segunda clase director de la Habana y Le Havre, con estancia en New York de cuatro días a

PRECIOS REDUCIDOS

Magnífica y única oportunidad para visitar a Nassau, Bermuda y New York.

CARGA

Se admite carga para el HAVRE, sin trasbordo en New York por el vapor correo francés «FRANCE» salida el 12 Abril 1932.

PARA MAS INFORME DIRIGIRSE A

ERNEST GAYE

O-REILLY NUM. 9.— APARTADO 1090.—TELEFONO A- 1476. —HABANA

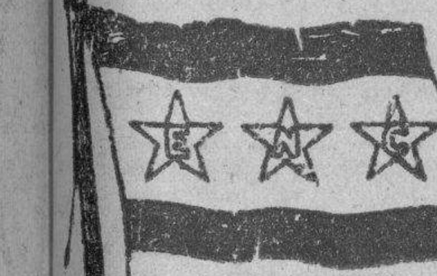

EMPRESA NAVIERA DE CUBA, S. A.

Apartado No. 2490. Dirección Telegráfica: EMPRENAVE

Claves en uso: A. B. C. 4a. y 5a.

Edición Western Unión

Walkims and Apedix

SAN PEDRO No. 6. — HABANA.

TELEFONOS: A-6236. Pasajes y Fletes A-5315. Información General A-4730 Departamento de Tráfico: A-3963 Almacén.

A-5034 Segundo Espigón de Paula M-2860. Tercer Espigón de Paula.

NOTA.—Las escalas de Port-au-Prince, Aux-Cayes (Haití), San Pedro de Macoris R. D. Aguadilla Mayaguez y Ponce P. R. Kingston, (Jamaica) son eventuales, esto es se harán cuando el pasajero o la carga lo amerite.

VAPORES EN SERVICIO: «Presidente Machado», «Baracoa», «Cienfuegos», «Eusebio Coterillo», «Gibara», «Guantánamo», «Habana», «Joaquín Godoy», «Julián Alonso», «La Fe», «Las Villas», «Manzanillo», «Rápido», «Santiago de Cuba» y «Camagüey»

PUERTOS DE ESCALA: COSTA NORTE.— Puerto Tarafa, Nuevitas Manatí, (Victoria de las Tunas), Puerto Padre, (Chaparra), Gibara, (Holguín), (Velasco Bocas), Vita, Banes, Nipe, Mayarí, Antilla, Prestn, Sagua de Tánamo, (Cayo Mambí), Baracoa, Guantánamo (Boquerón y El Deseo) y Santiago de Cuba.

COSTA SUR.— Cienfuegos, Casilda, Tunas de Zaza, Santa Cruz del Sur, Manopla, Guayabal, Manzanillo, Campechuela, Media Luna, Niquero, Ensenada de Mora y Santiago de Cuba.

COSTA NORTE DE VUELTA ABAJO.— Bahía Honda; Río Berracos, Puerto Esperanza, Santa Lucía, (Minas de Matahambre), Río del Medio, Dimas, Arroyo de Mantua y La Fe.

REPUBLICA DE HAITI.— Port-Au-Prince Aux Cayes.

REPUBLICA DOMINICANA.— Santo Domingo, San Pedro de Macoris y Puerto Tarafa.

PUERTO RICO.—San Juan, Aguadilla, Mayaguez y Ponce.

JAMAICA.—Kingston.

Anuncios Clasificados de Ultima Hora

ALQUILERES

A-1 Habana

CASA MODERNA, segundo piso, Campanario y Estrella, recibidor, sala, tres cuartos, baño intercalado, cocina gas, Luz, limpieza escalera. Precio situación. Agua abundante. Llaves, ferretería. Informes: F-6581.
AI 10946 25-28 marz

ALQUILO dos pisos modernos, vista al mar, Infanta 102-A, casi esquina San Rafael, 2 cuartos, sala, comedor, baño intercalado, cocina gas, luz limpieza escalera. Llaves Isidoro, encargado: F-6581.
AI 10947 25-28 marz

CASA MODERNA primero, segundo pisos, Infanta 102-A, caso esquina San Rafael, recibidor, sala, 4 cuartos, baño intercalado, comedor, cuarto servicio criados, galería cerrada. Llaves: Isidoro encargado. Informes F-6581.
AI 10945 25-28 mar

CONSULADO 67, altos, con sala, antesala, cuatro cuartos, baños familia y criados, cuarto criados, cocina, horno gas, agua abundantísima siempre, toda cielo raso y decoraciones.
A1 10988 25 mar 28

ALQUILO casa de una sola planta, calle Aguila 166, una cuadra de Monte, con sala, saleta, seis cuartos para familia o cualquier clase industria. Informan, M-6184.
A1 10985 25 mar 27

SE ALQUILAN los altos de Valle 36 esquina Basarrate, sala, saleta, 2 cuartos, cuarto de baño, agua abundante, muy ventilada.
A1 10983 25 mar 28

PROPIO dos cortas familias de gusto, lindo principal, Neptuno y San Nicolás, recibidor, sala, comedor, tres cuartos y tres baños, cocina, $60. Garage, en B 249 entre 25 y 27. F-1915.
A1 10979 25 mar 28

A-2 Vedado y Principe

SE ALQUILA una hermosa y fresca residencia, a la entrada del Vedado, en la calle Línea esquina a N en la acera de la sombra. Informan en el teléfono FO-7737. Puede verse de 2 a 4.
A2 10983 25-28 mar

SE ALQUILA muy bonita, calle 30 entre Quinta Avenida y calle Tercera, en Vedado, nuevo, pasa la línea por el frente, portal, sala, comedor, dos cuartos grandes, baño completo, cocina, patio grande, jardín, mucha agua. Llave en la misma. Informan, Lealtad 238. A-2689. U-2256.
A2 10982 25 mar 28

A-4 Marianao y sus Repartos

EN MARIANAO, se alquila una hermosa casa en Línea y Tercera, $45. Tomar carros Marianao Parque Central o Marianao Calle Aguila. Teléfono FO-7895.
A4 10975 25 mar 30

MODERNOS ALTOS

Alquilo muy baratos, portal, sala, dos cuartos, comedor, cocina, baño completo, gran terraza al fondo. También alquilo 14 pesos, una casita nueva, portal, dos habitaciones, cocina, servicios y patio. Y otra casita interior, dos habitaciones, cocina, servicios y patio en 10 pesos con luz. Calle 3 No. 65 entre 16 y 18, Reparto Almendares. FO-2429.
A4 10958 25-28 marz

SE ALQUILA elegante y cómodo chalet amueblado: Ampliación Almendares, Avenida Cuarta entre Diez y Once. Precio económico. Teléfono: FO-2407.
A4 10943 25-30 marz

Los Económicos del DIARIO los LEE quien PUEDE PAGAR

Dto. de CLASIFICADOS
Entrada principal del EDIFICIO
PRADO 103. Tel. A-3333

ALQUILERES

A-5 J. del Monte y Víbora

ALQUILO Concejal Veiga 5 entre Estrada Palma y Libertad, una casa, portal, sala, dos cuartos, comedor, baño intercalado, cocina y patio, $22; otra interior. Sala, dos cuartos, comedor, baño, cocina, patio y luz, $16. Informan en la misma.
A5 10976 25 mar 30

A-7 Sto. Suárez y Mendoza

SAN BENIGNO 82

SE ALQUILA baratísima esta gran casa, pida informes al dueño. A-3480 I-2383.
A7 10944 25-1 abril

SE ALQUILA Estrada Palma 225, con sala, tres habitaciones, baño, cocina y comedor al fondo, también tiene jardín y su portal. Precio $20.00. Informan A-9040.
A7 10937 25-31 marz

B-1 Casas-Apartamentos

NUESTROS apartamentos equipados con servicio moderno son los más céntricos y mejores y a precio sin competencia. Cárdenas 81. Teléfono: A-2167.
BI 10952 25-8 abril

B-2 Locales y Naves

Alquilo magnífica esquina con todo menos mercancías. Excelente oportunidad, ganga. Santa Clara y Oficios. Informes, Hotel Roosevelt.
B2 10960 25 mar 28

B-3 Departamentos

PALACIO AYESTERAN

SE ALQUILAN, departamentos, con sala, cuarto, comedor y baño completo, cocina. Precio muy reducido. Ayesteran 8 .Teléfono U-7200.
B3 10948 25-8 abril

B-4 Habitaciones

PRECIOSA HABITACION con balcón Otra interior, las dos barata, agua corriente. Muebles y comida si desean. Casa moderna. Precios de situación. Reina 6, último piso. Teléfono M-9209.
B4 10959 25-3 abril

ANUNCIESE en el DIARIO y mantenga la fe en su negocio

Diario de la Marina
PRADO 103
TELEFS. A-2425; A-3333

ALQUILERES

SE ALQUILA un cuarto en Neptuno 44, Teléfono M-1012. Otro y un pequeño Apartamento en Angeles 13, altos. A-2024.
B4 10913 25-29 marz

MAGNIFICAS habitaciones en casa nueva y fresca en el centro de la Habana, a precios inverosímiles. Cárdenas 81. Teléfono A-2167.
AV 10953 25-8 abril

LAS HABITACIONES más frescas, mejor situadas con baño y servicio privado a precio baratísimo, las puede usted encontrar en Cárdenas 81. Teléfono A-2167.
B4 10951 25-8 abril

APROVECHE ahora!! Habitaciones y departamentos con balcón a la calle y luz, a precios rebajadísimos. También interiores y en azotea, a $5.50. Unicamente a personas de moralidad. Salud número 2 casi esquina a Galiano y Dragones 46, casi esquina a Galiano.
B4 10994 25 mr 28

B-5 Casas de Huéspedes

CON CATEGORIA y servicio de lujo, tenemos alojamientos insuperable al precio más económico. Véanos y se convencerá. Cárdenas 81. Teléfono: A-2167.
B5 10950 28-5 abril

B-6 Hoteles

VIVA ECONOMICO

Hotel ROOSEVELT

AMISTAD Y S. MIGUEL

Lujosos apartamentos para familias con baños, teléfonos privados y 3 excelentes comidas; por persona **$ 30**
B6 10961 25 mar 28

HOTEL ALCAZAR

EL SERVICIO más esmerado y las mejores habtiaciones de la Habana, en el lugar más céntrico, casa moderna, lo encontrará usted en el Hotel Alcázar, con la garantía que le costará más barato. Cárdenas 81. Teléfono A-2167.
B6 10954 25-8 abril

SE OFRECEN

O-1 Criadas y Criados

MUCHACHA española desea colocarse de criada de mano o manejadora, entiende algo de cocina, tiene buenas referencias. Informan al teléfono M-8994.
O1 10987 25 mr 28

SE DESEA colocar una joven española para los quehaceres de una casa, siendo corta familia, tiene buenas recomendaciones, es formal y trabajadora, desea casa de moralidad. Teléfono X-1041.
O1 10965 25 mar 28

DESEAN colocarse dos españolas de mediana edad, una para criada de mano o de cuartos, y otra para cocinar y limpiar, no tienen pretensiones. Informan, Telf. A-3828. Lagunas 63.
O1 10966 25 mar 27

DESEA COLOCARSE criado de mano todo servicio fino, sin pretensiones; tiene referencias de buenas casas; va a cualquier punto. Teléf.: A-4792.
OI 10955 25-27 marz

SE OFRECE criada española para cuartos y coser, también para comedor, sirve a la rusa, tiene muy buenas referencias. Telf. A-3343.
O1 10971 25 mar 27

O-2 Cocineras y Cocineros

DESEA colocarse una joven española para cocinar y limpiar, Aguiar 49, teléfono M-5741.
O2 10969 25 mar 27

SE OFRECE cocinera repostera, es vizcaína, sabe cocinar muy bien a la francesa, tiene muy buenas referencias, no le importa ir a los repartos. Telf. A-3343.
O2 10970 25 mar 27

DESEA colocarse una española para cocinar y limpiar para corta familia o criada de mano, o comedor. M-5895. Laura.
O2 10993 25 mr 27

SE DESEA colocar una joven española para cocinar y limpiar, sabe cocinar bien, es limpia y trabajadora. Informan, A-6719.
O2 10986 25 mar 27

SE COLOCA buena cocinera de color para cocinar solo o poquita ayuda, tiene 39 años, tiene buenas referencias y duerme en la colocación. Otra no duerme A-8066.
O2 10949 25-28 marz

UNA INGLESA, muy buena cocinera. Tiene buenas referencias, desea casa de moralidad. Informan: F-6085.
O2 10936 25-28 marz

DESEA COLOCARSE maestro general cocinero, repostero, asiático, joven, sin pretensiones y con sólidas referencias de casas particulares conocidas; va a cualquier punto. Teléfono A-4792.
O2 10956 25-27 marz

SE VENDEN

V-1 Casas

GANGA: Compre su casa con alquileres $500 de entrada y treinte pesos mensuales, se venden casas en el reparto Almendares, sin estrenar. Calle 20 entre 13 y 15 cerca de la Tropical. Otra calle Lanuza entre A y B. Llave la misma. Dumas. Habana 72, teléfono A-6222, F-3929.
V1 10941 25-30 marz

SE ALQUILA una casa barata. Informan, 10 de Octubre 129. Teléfono M-5081.
V1 10991 25 mar 27

VENDO linda casa, por embarcar, baratísima. Lo mejor del reparto Almendares. Una cuadra tranvía, ómnibus, tres grandes cuartos, baño moderno, hall, comedor, cocina, pantry, garage, patio con jardín. Si tiene interés comprar llame FO-1167. Aproveche esta ganga.
V1 10992 25 mr 27

SE VENDEN

VEDADO GRAN OPORTUNIDAD ESTE ES EL MOMENTO APROVECHELO

Precioso Chalet rodeado de las mejores residencias del Vedado, costó $72.000 su construcción lujosísima en $22.500. Si usted lo ve hará espléndido negocio se deja la mitad en hipoteca, Gerardo Mauriz, Empedrado 30, M-7586 y FO-7815.

Vedado calle 23 esquina brisa, 7 habitaciones, garage $20.000. Calle 17 en lo mejor, 700 metros, esquina, 5 habitaciones, garage $16.000 Gerardo Mauriz, Empedrado 30, M-7586 y FO-7815.

Vedado, próximo a 17 calle de letras, magnífica casa dos plantas, independientes, garage, 16 metros de frente, $15.500. Casa planta baja, 5 habitaciones, 3 para criados, garage $10.500. Gerardo Mauriz, Empedrado No. 30, M-7586 y FO-7815.
VI 10940 25-30 marz

V-2 Solares

SOLAR VEDADO $3.50 METRO

ESQUINA de fraile, 960 metros a $3.00 metro. Otra esquina Calle 17. Tiene algo fabricado a $12.00, metro; 500 metros, precioso solar brisa, próximo Hotel Nacional, brisa 18x50: $20.00. Gerardo Mauriz, Empedrado 30 M-7586 y FO-7815.
V2 10940 25-30 marz

V-3 Fincas Rústicas

CAMBIO FINCAS POR CASAS

ARROYO ARENAS finquitas de 10,000 metros a 30,000. Las medidas que desee frente a la Carretera Central, 40 centavos metro, Mitad contado, resto a censo 6 por ciento o hipoteca 10 años, se admiten casas chicas, libres de gravamen. Habaa y sus repartos. Gerardo Mauriz, Empedrado No. 30. M-7586 y FO-7815.
V3 10939 25-30 marz

V-4 Establecimientos

VENDO, COMPRO Y CAMBIO

Establecimientos y propiedades Habana y repartos, bodega con $3,000 de mercancías, se cambia por propiedad, se da vuelto en efectivo. Informes, San Rafael y Oquendo, café. Angel Alvarez.
V4 10981 25 mar 30

FARMACIA .Oportunidad. Se vende farmacia antigua, sin deudas, acreditada, en punto céntrico, con módico alquiler y vivienda. Mucho menudeo. Informan: Animas 128 y medio primer piso.
V4 10571 21-28 marz

V-5 Muebles y Prendas

VENDO juego cuarto caoba, último tipo todas sus piezas, de vuelta, $38. Aparador, mesa, taburetes de comedor, caoba, nuevos, $15. Lámparas, radios, Corrales 226, Cuatro Caminos.
V5 10964 25 mar 28

VENDO lujoso juego cuarto, 3-c, moderno, completo, otro precioso, $25. Sala, finísimo, moderno, para personas de gusto. Nevera con filtro, todo barato. San Joaquín 33, altos.
V5 10968 25 mar 28

VENDO muébles de comedor, saleta, cuarto, alfombras, etc.; a particulares. Para verlos de 9 a 12 en Avenida Primera entre 9 y 10, Ampliación Almendares.
V5 10978 25 mar 29

VENDO juego cuarto, Arte Moderno, lunas al aire, tallado, color nogal, dos cuerpos, sin estrenar, $85; aceptaría juego cuarto usado, parte pago. A-5704. Jesús del Monte 27, altos.
V5 10785 23 mr 28

V-6 Maquinarias

FABRICA de gaseosas. Vendo equipo completo por la cuarta parte del valor. Todo moderno, movido eléctricamente, puede verse montado. Escriba señor His. Obispo 59. Habana.
V6 10962 25-28 marz

V-7 Automóviles y Accesorios

CHEVROLET sedán, dos puertas, del 29, nuevo. Informes, F-4963.
V7 10977 25 mar 29

GUARDE SU AUTO POR $2.50

Incluyendo limpieza. Esta ganga la obtiene en el garage San Indalecio. Además toda clase de vehículos a precios ínfimos. Seriedad y buen servicio. Visítenos. Será nuestro cliente y se ahorra dinero. San Indalecio entre San Leonardo y Enamorados.
V7 10974 25 mar 28

V-8 Instrumentos de Músicas.

OPORTUNIDAD. Ortofónica Víctor, gabinete, parada automática, $8, muchos discos; máquina escribir Remington, último tipo, $17. Singer, ovillo central, $17. Bicicleta nueva, $10.
V8 10967 25 mar 28

PARA LAS DAMAS

PD-6 Interés para las Damas

CELESTINA, clínica sombreros; hago modelo en su casa $1.00. Si está estropeado no lo bote, reformo 50 centavos, lavo tiño, voy a domicilio. Campanario 114, San Rafael A-2492.
PD6 10942 25-28 marz

ENSEÑANZAS

E-5 Profesores

INGLES

Enseñado por profesora americana. Sorprendentes resultados en pocas semanas. El discípulo leerá, escribirá y hablará el inglés en breve tiempo. Lecciones a domicilio, también, Miss Kapan, Gran Hotel. Teniente Rey y Zulueta. M-9896.
E5 10957 25-24 abril

FOLLETIN 32

LEWIS WALLACE

BEN-HUR

(UNA VIDA CRISTIANA)

Traducción de A. A. Barberán

(De venta en «La Moderna Poesía Pi y Margall 135 A-1171)

do y jugando; ahora, el olor del mar le hizo acordarse de que era, ante todo, un marino, y no pudo descansar hasta conocer a fondo su navío. El saber facilita el triunfo más que el valor. Habiendo empezado por el cómitre, el contramaestre y el piloto, pasó revista después al comandante de los soldados, al jefe de provisiones, al director de máquinas y al vigilante de la cocina y delos fuegos; y luego visitó los diferentes cuarteles bajo cubierta. Nada se escapó a su inspección. Cuando la terminó, de toda la multitud acumulada en el estrecho espacio del navío, sólo él conocía perfectamente el material disponible que contenía para el viaje y para hacer frente a toda eventualidad y encontrando que todo estaba en orden, pensó que sólo le quedaba por conocer a fondo el personal a su mando. Como era ésta la parte más difícil y delicada de la tarea, y requería no poco tiempo, se preparó a ella a su modo.

Al mediodía la galera bogaba rápidamente a la altura dePoéstum. El viento soplaba aún del Oeste, hinchanodo la vela con gran contento del contramaestre. Acababan de hacer el había erigido un altar, rociándolo con relevo. Sobre la cubierta de proa se sal y cebada, y ante él había ofrecido el tribuno solemnes honras a Júpiter, a Neptuno y a las Oceeánidas y tras de los votos había derramado el vino y quemado incienso.

Ahora, para estudiar mejor a sus hombres, sé estableció en la cámara grande. Era ésta, en la trirreme, el departamento central de la galera, y recibía la luz por tres anchas escotillas. Un liño de puntales corría de un extremo a otro, soportando la cubierta, y en su centro se veía el mástil, todo erizado de hachas, jabalinas y de lanzas. Por cada escotilla había dos escaleras, a derecha e izquierda, dispuestas de tal modo que girano sobre la parte superior, que estaba fija, se podía levantar la inferior y colgarlas. Así levantadas, el departamento tenía el aspecto de un salón iluminado por la techumbre.

A un extremo de la cámara se elevaba una plataforma donde el cómitre, sobre una mesa, con un mazo batía un resonador o gong para dar el compás o impulso rítmico a los remeros. A su izquierda había una clepsidra o reloj de agua para medir el tiempo de las guardias y de los relevos. En otra plataforma más alta tenía el tribuno su epartamento, protegido por doradas celosías, desde donde podía vigilarlo todo.

Acomodado en su «catedra» o sillón de brazos con almohadones, balanceado por el movimiento del navío, espada al cinto y medio cubierto por su capa militar, Arrio vigilaba a su gente, siendo al mismo tiempo vigilado por ellos. Con ojo crítico consideró todo lo que tenía a la vista, pero se detuvo, más que nada, en los remeros, en quienes sólo veía una fuerza y estudiaba sus efectos.

El espectáculo era en sí bastante sencillo. A lo largo de los costados de la cámara, y afirmados en las cuadernas o vigas de la armazón del navío, veíase lo que al principio parecía tres órdenes de bancos. Una mirada más detenida, sin embargo, mostraba que formaban sucesión de bancos escalonados, en cada uno de los cuales el segundo asiento estaba por encima del primero y el tercero detrás y por encima del segundo.

La disposición de los bancos permitía a cada remero, cuando remaba, amplio espacio si cuidaba de regularizar sus movimientos con los demás(observando la misma cadencia que los soldados en marcha uniforme; permitía, además, una multiplicación del número de bancos, sólo limitada por la longitud de la galera.

En cuanto a los remeros, los que se hallaban situados en los primeros y segundos bancos eran los únicos que estaban sentados, pues los que ocupaban los terceros, teniendo bue manejar remos más largos, sólo les era permitido estar de pie. Los remos iban cargados de plomo en los astiles, y junto al punto de rotación sujetos por correas flexibles que les permitían fácilmente todos los movimientos, pero al mismo tiempo exigían mayor destreza, pues cualquier movimiento falso podía precipitar de su asiento a algún remero descuidado. Cada agujero del remo era una especie de respiradero por donde recibía el galeote su ración de aire puro. La luz caía sobr él a través del enrejado que formaba el piso del pasaje, entre la cubierta y las bordas, sobre su cabeza.

No se les permitía comunicación alguna entre sí. Un día tras otro ocupaban sus puestos sin hablar palabra; en las horas de trabajo ni siquiera podían verse la cara, y sólo se les concedía cortos relevos para comer o dormir. Nunca reían; nadie les oía cantar jamás. La existencia de estos pobres seres era semejante a la de una corriente subterránea trabajando lnta y penosamente por encontrar su salida, ¡si era posible encontrarla para ellos!

En los días de que hablamos, la cautividad era un trabajo superior a la fuerza humana: en las murallas, en los caminos, en lasm inas y en las galeras de guerra y del comercio. Cuando Duilius ganó para su patria la primera batalla naval, los romanos empuñaron con ardor los remos, y la gloria fué tanto para el remero como para el soldado de marina. Pero, con el cambio que sobrevino en [illegible] después de la conquista, lo que era un servicio honroso se convirtió en castigo degradante.

Casi todas las naciones tenían representantes en estos bancos, prisioneros de guerra la mayor parte, escogidos entre los más membrudos y fuertes: al lado del bretón, un libio, y tras él un escita o un galo.

Los galeotes romanos, los «convicti», se codeaban con los godos y longobardos, con los etiopes y con los judíos.

En la ruda faena del remero no había manera de dar ocupación a su inteligencia. Los cuatro movimientos únicos que exigía llegaban a ser tanto más perfectos y uniformes cuanto más automáticos. El mísero remero se embrutecía, convirtiéndose en máquina inconsciente, criatura de gran musculatura y de exhausto entendimiento, cuya vida moral se reconcentraba en algunos y añorados recuerdos. Sin embargo, con el tiempo caían generalmente en un estado en que la degradación se hacía hábito, y el alma adquiría increíble indiferencia al dolor.

El tribuno pensaba en las contingencias futuras; pensaba en Roma; pensaba en todo menos en la mísera condición de los esclavos que remaban. Sus movimientos precisos, exactos, uniformes, se le hacían monótonos e insoportables al cabo de cierto tiempo, y entonces se entretenía en fijarse en alguno de ellos particularmente. Con su estilo o punzón anotaba las observaciones que hacía, pensando que si todo iba bien podría encontrar entre los piratas mejores remeros para sustituirlos.

Para designar a los esclavos se les nombraba por el número pintado en el asiento correspondiente. Sus nombres eran ignorados y nadie se preocupaba de conocerlos. Cuando las penetrantes miradas del grande hombre recayeron en el número 60, que pertenecía al último banco del lado izquierdo, pero que careciendo de espacio a popa se le había puesto en el asiento primero del primer banco, se detuvieron en él.

La luz que atravesaba el enrejado, cayendo sobre su cabeza, le exponía a la vista del tribuno; desnudo, y sin otro adorno que un cinturón que le ceñía los riñones, tenía cualidades personales que le distinguían de los demás.

Quizá no tuviera más de veinte años. Arrio, como asiduo visitante de los gimnasios, a los que asistían atletas famosos, era inteligente en la materia, y sabía que el vigor físico dependía más de la calidad que de la cantidad del músculo, y que la superioridad en la ejecución de un acto requiere cierto grado de inteligencia, así como de fuerza.

El tribuno, buscando la perfección, había visto solicitada su atención a menudo por algún tipo escogido, pero rara vez quedó satisfecho por completo, y, a decir verdad, pocas veces detuvo la vista tan largo tiempo como entonces sobre el mismo objeto.

Al iniciarse cada movimiento del remo, veía de perfil, desde su plataforma, el torso y la cara del remero, con el cuerpo echado hacia atrás en el momento de impulsión. La gracia y facilidad de la acción sugerían al principio la duda de la sinceridad del esfuerzo, pero esta duda desaparecía pronto: la firmeza con que mantenía el remo en la impulsión y la flexión de aquél, bajo el empuje, eran pruebas de la fuerza aplicada. Y esto, que probaba su vigor y su habilidad como remero puso a su observador en el camino de sus investigaciones sobre la combinación armónica del vigor y de la destreza, idea central de su teoría.

Arrio observó la juventud del esclavo sin la menor idea de ternura o sensibilidad; le pareció que debía ser de buena estatura, que sus miembros superiores e inferiores, eran singularmente perfectos. Los brazos, quizás fueran demasiado largos, pero el defecto, si lo era, se disimulaba bajo la armónica masa de los músculos que en cada movimiento se dibujaban perfectamente. Cada una de las costillas del torso aparecía visible, y esta

M.E.C.D. 2016

BIBLIOGRAFIA

«GENIO Y CARACTER». Por Emil Ludwig. Editorial Juventud. Barcelona.

He aquí un libro en cuyas páginas dieciséis figuras de universal trascendencia destacan del fondo más o menos lejano de la Historia para precisarse con poderoso relieve e intensa luminosidad.

Maquiavelo, Federico el Grande, el Barón de Stein, Stanley, Peters, Rhodes, Lenin, Wilson, Rathenau, Leonardo, Weber, Balzac, Hermann Bang Dehmel, Hauptmann y un oficial contemporáneo, son figuras que reúnen el ideal de una época y reflejan el proceso de la mentalidad humana.

Como en «Napoleón», «Bismarck» y otras obras que han afirmado el glorioso nombre del autor en todos los países civilziados, Ludwig no se ha circunscrito al plan de pintar figuras que halaguen la fantasía popular, presentándolas con el halo de un dios, excluído del destino de los hombres y ajeno a las pasiones y miserias de la humanidad.

Estos retratos tienen sangre y nervios, la vida del genio corre paralelamente con la del hombre. A través del mágico verbo del sagaz observador y profundo psicólogo, admiramos la labor del artista y del poeta, creando escenas llenas de ambiente y color para que destaquen en su propio elemento las figuras que el cincel de su pluma saca del bloque de la Historia.

«MURDER PARTY». Por Henri Bordeaux. Traducción de Antonio Guzmán. Editorial Apolo. Barcelona.

Henri Bordeaux, escritor de ingenio inagotable que no vamos a tratar de descubrir, ha trazado en este libro, pulcramente traducido, una descripción originalísima que constituye del comienzo al final una elegante sátira contra los hábitos y gustos de la alta sociedad americana, ávida de emociones violentas.

En «Murder Party» hay una perfecta amalgama de lo cómico y lo trágico que lleva insensiblemente al lector desde la farsa inocente al más espeluznante de los dramas.

Una rica vena de «humour» y de emoción, dentro del clásico sentido de la mesura tan profundamente francés...

LA ARCHICOFRADIA DEL SANTISIMO DE LA CARIDAD

El Rector de la Muy Ilustre Archicofradía del Santísimo Sacramento de la Caridad, Doctor Jesús Oliva Viñales, nos invita muy atentamente para los siguientes actos religiosos.

Día 27.—A las siete y media a. m. Misa de Comunión general para los Hermanos con el objeto de cumplir con el precepto Pascual.

La Junta Directiva de esta Corporación y el Rector, tienen verdadero interés en que concurra el mayor número de Hermanos, realizando una buena demostración en colectividad, por lo que esperan la asistencia del mayor número posible.

A las ocho y media antes meridiano. Misa solemne, sermón, procesión del Santísimo, bendición y reserva.

A las 10 y media, será colocado el retrato de monseñor Eduardo Ferrer y Daniel, cura Párroco de la Parroquia Nuestra Señora de la Caridad, en el salón de actos de esta ilustre Corporación.

La colocación de la fotografía de monseñor Ferrer obedece a un acuerdo de la Junta Directiva como homenaje de afecto y gratitud, al que es Capellán y Director de la Archicofradía.

Muy agradecidos a la deferencia.

4 VECES al DIA damos POR RADIO GRATIS SU Anuncio
Diario de la Marina
PRADO 103 Telfs. A-2425; A-3333

PROFESIONALES

DRES. EN MEDICINA

DR. JOSE MANUEL BUSTO
De los hospitales de New York. Enfermedades de la piel, sangre y secretas. Extirpación de los vellos de la cara por electrolisis. Tratamiento de la caída del pelo. Consultas, 10 a 12 y 5 a 6 p. m. Empedrado 35, esquina a Compostela. A-0280. M-9024.
Prfs. 10029 16 abr 23

DR. ABELARDO LABRADOR
Consultas gratis 8 a 12 a. m. Pagas 3 a 5 p. m. Enfermedades señoras, flujos crónicos, metritis, bronquitis, corazón, riñones, diabetes, reumatismo crónico, enflaquecimiento. Inyecciones Neo-Salvasán, Angeles 3, entre Reina y Estrella. Telf. A-0801.
Prof 10538 21-20 abril

DR. EMILIO MARTINEZ (Padre)
Aplicaciones de radium. Calle L número 203, Vedado de 11 a 1, frente al Hospital Mercedes.
Prof 10575 21-20 abril

DR. PEDRO MONTALVO
MEDICINA general de adultos y niños, con preferencia vías digestivas. Tratamientos fisioterápicos. Análisis de Laboratorio. Consultas de 2 a 4. Belascoaín 79. U-5050. Honorarios: los que desee abonar cada cliente. Avisos: F-1972.
Prof 9960 16-15 abril

DR. FRANCISCO J. DE VELASCO
Corazón, Pulmones, Estómago, Intestinos.
DR. RUBEN DE VELASCO
Corazón, Pulmones, Enfermedades de los niños. Consultas de 12 a 2 y de 1 a 4, días laborables. Horas especiales previo aviso. Selud 34. Teléfono A-5418.
Profs 9896 15-14 abril

DR. A. VENERO
Vías urinarias, impotencia, Sífilis. Curación rápida. Cuota semanal. Diatermia, Ozonoterapia, etc. Consultas, de 10 a 12 m., y de 4 a 7 p. m. San Miguel 55, esquina a San Nicolás. Telf. A-9380.
Prof. 7346 26-31 Mar.

ALQUILERES

A-1 Habana

BAJOS modernos, Gervasio 3, sala, comedor, columnas estucadas, dos cuartos, baño grande completo, cocina, patio. Llaves, bodega, F-2313. F y 19, Vedado. $34.
A1 10923 24 mr 28

ALQUILERES

SE ALQUILA San Lázaro número 305, pisos bajos, primero y segundo, moderno, con hall, sala, gabinete, cuatro habitaciones, cocina gas y cuarto con servicio de criados. Alquileres nuevamente rebajados. Informan: Manzana de Gómez 240. Telf. A-4893.
A1 10896 24-1 abril

SE ALQUILA Belascoaín 125, entre Reina y Estrella, primero y segundo piso, en 30 y 35 pesos, tres habitaciones, baño intercalado con calentador, cocina gas. Están sin estrenar. Más informes, Manzana de Gómez 240. Teléfoo A-4893.
A1 10895 24-1 abril

LEALTAD 111 altos, entre San Rafael y San Miguel, sala, recibidor, comedor, 7 cuartos, baño intercalado, cuarto y servicios criados. Alquiler $70. Informes FO-2495.
A1 10882 24-29 marz

20 PESOS, Lealtad 154 entre Estrella y Maloja, planta alta, independiente, sala, dos cuartos y demás servicios. F-5113 J. Posse.
A1 10918 24 mar 27

16 PESOS. Indio 54 entre Misión y Gloria, planta alta o baja, sala, 2 cuartos y demás servicios. F-5113. J. Posse.
A1 10917 24 mr 27

ALQUILO Monserrate número 145, frente a la nueva estación de policía, pisos altos, acabados de fabricar a $30 y 35. Sala, tres habitaciones, comedor al fondo, cocina y calentador de gas. Alquileres rebajados. Informan: Manzana de Gómez 240. Teléfono A-4893.
A1 10894 24-1 abril

MARINA 54
Primer alto, frente parque Maceo, casa nueva. Recibidor, sala, comedor, tres habitaciones, galería persianas, lujoso baño intercalado, pantry, cuarto criado con baño. Llaves, bodega esquina Marina y Vapor. Informes, teléfono A-6318, O-Reilly 19.
A1 10910 24 mar 27

AMPLIO, fresquísimo primer alto, nuevo, decorado, con vestíbulo, recibidor, sala, cinco habitaciones, lujoso baño, calentador, etc. Alquilo rebajadísimo, en Aguacate 17 entre Empedrado y Tejadillo.
A1 10914 24 mr 27

HABANA 46
Segundo alto, esquina fraile, casa nueva, recibidor, sala, comedor, tres habitaciones, hall, lujoso baño intercalado, cuarto criado con baño, entrada independiente criados. Llaves e informes, teléfono A-6318, O-Reilly 19.
A1 10912 24 mar 27

BAJOS, sala, comedor, 4 cuartos, 2 servicios. Alquiler $23. Fundición No. 2 entre Compostela y Picota. Informes: FO-2495.
A1 10883 24-29 marz

PERSEVERANCIA 34 B
Bajos, acera sombra, casa nueva. Recibidor, sala, comedor al fondo, tres habitaciones, lujoso baño intercalado, cuarto criado con baño, patio decorado azulejos. Llaves e informes, teléfono A-6318, O-Reilly 19.
A1 10911 24 mar 27

NEPTUNO 229
En $39 se alquila un piso entre Oquendo y Soledad, precio último; vale el doble. Compuesto de sala, saleta, cuatro habitaciones, baño intercalado, comedor y servicio criados; fabricación moderna; todo amplio y ventilado. Limpieza escalera y luz cargo propietario. Llave en los bajos, ferretería. Informan: A-4648.
A1 10902 24-27 mazr

SE ALQUILA Neptuno 265, esquina San Francisco, primer piso, moderno, esquina a la brisa. Informan: teléfono: U-6628.
A1 10909 23-31 mar

SE ALQUILA, la casa de Vapor No. 25. Sala, tres habitaciones, patio y servicios. Precio $23.00. Informan: Teléfono A-5540. Llave en Vapor número 17.
A1 10865 23-28 marz

ALQUILO los altos, Cienfuegos 50, esquina Gloria, sala, comedor, dos cuartos, cuarto baño, cocina de gas, precio 27 pesos. Informan. Monte 43, Emilio, en la peletería.
A1 10844 23 mr 26

ALQUILO 6 casas: Manrique 1, principal, cerca San Lázaro, moderno, sala, recibidor, 3-4, baño, comedor, 1-4 criado, $50. Concordia 117, principal, $25. San José 51, bajos y principal, moderno, a $26. Jesús Peregrino 57 D, cerca Soledad, bajos, $22. San Benigno 59, cerca Correa, 5-4, comedor. Llaves en las mismas. Informes, Aguiar 68. M-7785.
A1 10841 23 mar 26

AGUILA 58, Altos
Moderna, sala, comedor, tres cuartos, baño completo y servicios de criados. $30.00.

ESCOBAR 72, bajos
Sala, comedor, dos cuartos, baño. $25.

GALIANO 24, Altos
Hermosa casa, sala, saleta, siete cuartos, lujoso baño, comedor, espléndida cocina, cuarto y servicio de criados. $80.

HOSPITAL 3-A, Altos
Sala, saleta, comedor al fondo, 3 cuartos, baño y servicios de criados. $34.

JOVELLAR 33, Altos
Sala, saleta, comedor al fondo, tres cuartos, baño intercalado, cuarto y servicio de criados. $40.

MORRO 3, Altos
Sala, seis habitaciones y demas comodidades, acabada de pintar. $50.

LEALTAD 143, Altos
Hermosa casa, sala, saleta, comedor al fondo, seis cuartos, baño intercalado, cuarto y servicio de criados. $65.

PASAJE DE GIQUEL No. 3
Sala, comedor, tres cuartos, baño y cocina. $25

SAN RAFAEL 63, Altos
Sala, saleta, comedor al fondo, cuatro cuartos, baño intercalado y servicios de criados. $45.

INFORMAN:
The National City Bank of New York. Dpto. de Administración de Bienes
M-9871. M-9897
A1 10859 23 mr 26

SE ALQUILAN CASAS MODERNAS

JOVELLAR 27, entre Aramburo y Hospital, sala, comedor, dos habitaciones, baño y cocina $25.00 y $30.

JOVELLAR 30 y 51, entre Hospital y Espada, sala, comedor, dos habitaciones, baño y cocina, $16.00 $18. y $19.

VAPOR 43, 45 y 47, entre Hospital y Espada, sala, comedor, dos habitaciones, baño y cocina. $25.

CALLE 16 número 3, entre 9 y 11, en el Vedado, sala, comedor, dos habitaciones, baño, cocina, cuarto y servicio de criados. $30 y $17.

JOVELLAR 49 entre Espada y Hospital. Dos habitaciones, baño y cocina, con luz a $14 y $15.

VAPOR 43, entre Espada y Hospital, dos habitaciones, baño y cocina, con luz a $13 y $14.

JOVELLAR 30 y 32, entre Espada y Hospital, recibidor, sala, tres habitaciones, baño, comedor, cocina, cuarto y servicio criados, $30.

INFORMES: OFICIOS 22, ALTOS Telf. M-9837
A1 10809 23-7 abril

ALQUILO casa Monte 292, para comercio o industria. Llave 294; Informan teléfono I-3691 y casa Luz 33, entre Habana y Damas, habitaciones buenas, bajos y altos a precios baratos.
A1 10550 21-5 abril

SUSCRIBASE AL DIARIO DE LA MARINA

ALQUILERES

SE ALQUILA la casa Fernandina 59, bajos, sala, dos cuartos, servicios sanitario y cocina. Precio $15.00. Informan: Concha 37. X-2686.
A1 10754 23-27 marz

SE ALQUILAN para oficinas, los altos al frente en la casa San Ignacio No. 40. Informarán en la calle Amargura No. 2. Teléfono A-6148.
A1 10803 23-31 marz

ANIMAS 22, a media cuadra Prado, alquilo piso alto, sala, comedor, cuatro habitaciones, baño, etc. Informes: en la misma. Teléfono F-4878.
A1 10822 23-31 marz

MALECON 341, Altos
Sala, saleta, gabinete, comedor, tres cuartos con lavabos en cada uno, baño completo, cuarto y servicio de criados. Muy barato.

NEPTUNO 356, Bajos y Altos
Frente a la Universidad. Sala, comedor, tres cuartos, baño completo, cuarto y servicio de criados. Muy barato.

INFORMAN
F-2171. A-9897.
A1 10857 23 mr 26

SE ALQUILAN: los bajos de Neptuno casi esquina a San Francisco. Informan: Cerro No. 657, bajos. Teléfono M-6407.
A1 10295 19-29 marz

ALQUILO altos, San José 91, entre Gervasio y Belascoaín, sala, recibidor, 4 habitaciones y una alta en azotea, comedor, baño, cocina y habitación y servicio de criados. Informan, Belascoaín 48, ferretería Capitolio.
A1 10583 21 mar 29

BLANCO Y ANIMAS
ALTOS de la carnicería. Se alquila el 2o. piso, tres grandes cuartos, sala, comedor, baño y cocina. Informan Bar Franco, teléfono M-5019, M-2211.
A1 10594 21-1 abril

MONTE 92, se alquilan los altos, propios para numerosa familia, compuestos de sala, recibidor, comedor y cinco habitaciones, agua abundante, la llave en el 189. Informan A-1358.
A1 10494 21-29 marz

$20 y $30, dos pisos, Concordia 177A, primero, entre Soledad y Aramburu, sala, comedor, dos habitaciones, baño, cocina. Informes «La Moda», Galiano y Neptuno A-4454.
A1 10500 21-26 marz

GANGAS SEALQUILAN

CON MES ADELANTADO

Amistad 68, departamentos a Avenida 7a. esq. a Buenavista, dos plantas. Jardín, portal, sala, recibidor, hall, 6 habitaciones, baño, comedor, cocina, pantry, cuarto y servicios criados, garage, etc.	$ 10.00 $ 25.00
Correa 5 A. Sala, saleta, 3 habits, baño, comedor	$ 25.00
Cruz del Padre 4 entre Estévez y Universidad. Sala, 2 habitaciones, comedor, cocina y baño	$ 18.00
22 No. 24 entre 17 y 19, Ptos	$ 10.00
Ayesterán 12, altos, entre Luaces y Desagüe, sala, tres habit, baño, comedor, cocina	$ 20.00
20 y 21, departamento 10, Vedado, sala, 3 habitaciones, baño, comedor, cocina	$ 20.00
Cárcel 15, altos, sala, recibidor, 5 habit, baño y serv. criados	$ 40.00
Velázquez 26, bajos, sala, habit, comedor, cocina, baño	$ 8.00
Concepción 56, sala, habit, comedor, cocina, baño	$ 8.00
A. Ramírez 4, Dpt.	$ 14.00
Lindero 24, Dptos.	$ 12.00
Línea 111, entre 12 y 14. Portal, sala, 5 habitaciones, comedor, baño, cocina, cuarto y servicios criados	$ 40.00
Empedrado 70	$ 12.00
Genios 3-7, Deptos. con sala, recibidor, baño intercalado, 2, 3, 4 habit, baño, servicios criados, etc, desde	$ 25.00
Marina 2, Edificio Carreño, Dptos. con sala, saleta, 2, 3, 4 y 5 habit, baño, comedor, cocina gas, pantry, cuarto y servicios criados	$ 25.00
Pasaje Infante No. 15, 17, 3, Stos. Suárez, sala, 2 cuartos, baño, comedor	$ 12.00
Marina 16 C. Edificio Echevarría, Deptos. con sala, saleta, 2 habit, baño, cocina y calentador	$ 10.00
Peñalver 116 B, altos, sala, 2 habits, comedor, baño	$ 16.00
Manuel Pruna 11, entre Enna y Arango, 2 cuartos, baño y amplio colgadizo, propio para industria	$ 12.00
San Nicolás 173, bajos, sala, saleta, 3 habitaciones, baño, comedor, cocina	$ 35.00
Doce y 23, Dptos. desde	$ 12.00
Goicuría esquina a O-Farrill	$ 8.00
8a. entre 5a. Ave. y 7a., casa 5, Miramar, jardín, portal, sala, 3 habits, baño, comedor, cocina, cuarto y servicios criados, garage, etc	$ 25.00
Santa Irene 94, altos, sala, 2 habists, baño, comedor	$ 18.00
Cerro y Colón, Dptos.	$ 8.00
S. Bernardino 32-36, Dptos.	$ 12.00
Dragones 12, Dptos.	$ 19.00
Cerro 817, Dptos.	$ 14.00
San Rafael 174, bajos, casi esquina Infanta, sala, comedor, dos habitaciones, baño intercalado, cocina	$ 25.00
S. Irene 94, Dptos. 2 habits, baño, cocina	$ 8.00
Enna 91 B, sala, 2 habitaciones, baño, comedor, cocina	$ 15.00
Subirana 46, sala, saleta, 3 habits, baño, comedor, cocina	$ 25.00
Desagüe 20. Sala, 2 ctos, comedor, cocina, baño, cto. y servs. criados	$ 20.00

LOCALES COMERCIO

Cerro entre Colón y Línea	$ 17.50
Belascoaín 7 B	$ 30.00
Amistad 68 es. S. Miguel	$125.00
Amistad 68 esquina S. Miguel	$125
Acosta 58	$ 25.00
O-Reilly 13	$ 20.00
Infanta 106 A y C a	$ 35.00

A-4358 M-6263 M-2096
A1 10990 25 mr 26

HORROROSA GANGA
En $25 cada uno se alquilan los lujosos y modernos altos y bajos de Benjumeda 56, entre Marqués González y Oquendo, a dos cuadras de Belascoaín, acabados de pintar, compuestos de sala, saleta, corrida, tres habitaciones, baño intercalado, calentador, cocina, etc. El que alquile una casa del 20 al 31 de marzo, no le correrá el alquiler hasta el día primero de abril. La llave al doblar, Pasaje Agustín Alvarez número 10. Informes: Edificio Bacardí, Apartamento 401. Teléfono A-7830. Francisco Torres, de 10 a 12 a. m. y de 3 y media a 5 y media p. m.
A1 10590 21-26 mar

PARA CASA huéspedes. Se alquilan las 2 plantas altas, Amistad 15, 36 habitaciones, con agua corriente, salas, comedores, espaciosa cocina, 8 servicios, baño completos, 4 para criados, la llave e informes: "La Regente", Neptuno y Amistad A-4376.
A1 10041 16-26 marz

OFICIOS No. 90, SEGUNDO PISO
Se alquila este hermoso piso, frente a la Bahía, compuesto de seis hermosas habitaciones, sala y comedor, cocina de gas y servicios completos. Informan en el número 88. Telf. A-1474.
A1 10099 17-1 abril

Los Económicos del DIARIO los LEE quien PUEDE PAGAR
Dto. de CLASIFICADOS
Entrada principal del EDIFICIO
PRADO 103. Tel. A-3333

ALQUILERES

SE ALQUILAN los altos de la casa Villegas 96. La llave en los bajos. Informan: Calle 11 No. 33, Vedado.
A1 10670 22-26 marz

AYESTERAN 1 A, altos, modernos, sala, recibidor, tres cuartos, baño intercalado, comedor, cocina, cuarto y servicio criados. Llaves bajos. Informan FO-2259, U-3842
A1 10212 18-28 mar

EN $20.00 POR SU PRECIO NADA MEJOR
Se alquilan en $20 las cómodas y ventiladas casas bajas, calle Agustín Alvarez números 14 y 15 entre Marqués González y Oquendo, a dos cuadras de Belascoaín y una del Nuevo Frontón, acabadas de pintar, compuestas de sala, saleta corrida, tres habitaciones, cocina, patioy demás servicios, con abundantes agua, calle pavimentada y mucha luz. Vecindario de moralidad. El que alquile una casa del 20 a 31 de marzo, no le correrá el alquiler hasta el día primero de abril. Las llaves en el número 10. Informes, Edificio Bacardí, apartamentos 401. Francisco Torres. De 10 a 12 a m. y de 3 y media a 5 y media p. m. Telf. A-7830.
A1 10591 21-26 marz

ALQUILO Sol 13; hermoso y fresco piso alto, acabado de pintar, con abundante agua, sala, saleta, gabinete, tres habitaciones, cocina, dos servicios: verdadera ganga. Teléfono: M-7450.
A1 10489 21-29 marz

ALQUILO casa Trocadero y Amistad altos dos cuartos, baños completo intercalado, cocina, comedor, sala, despensa y lavadero, informan en la misma en $35.
A1 10564 21-31 mrz

ALQUILO casa segundo piso de Sol y Villegas, tres cuartos, baño completo intercalado, sala y comedor decorados, cocina, cuarto, servicio de criados y lavadero en $50. Informan en la azotea.
A1 10563 21-31 marz

LEALTAD Y SITIOS
SE ALQUILA una casita moderna, bajos, con sala, comedor, dos habitaciones y servicios. Informan, teléfono M-5008. La llave en la misma de 2 a 5.
A1 10823 23 mar 28

SE ALQUILAN casas modernas y baratas. Arbol Seco número 63, bajos y 63, altos, entre Santo Tomás y Benjumeda, con cuatro habitaciones, sala y comedor. Más informes, U-1478. U-6668.
A1 8920 7-6 abril

LEALTAD 16, esquina a Lagunas, se alquila un moderno y lujoso segundo piso alto, compuesto de sala, comedor, dos cuartos, closet, baño completo, cocina y cuarto de criados. La llave en la bodega de los bajos e informan en Aguiar 19. Teléfono M-3032. Precio $35. Se exigen referencias.
A1 10305 19-3 abril

EN JOVELLAR, alquilo por corto tiempo, amueblada de surtido, casa moderna, 3 habitaciones, baño intercalado, cuarto y servicio de criado. Informan, teléfono U-1202.
A1 10385 19 mar 29

$20, MANRIQUE 185
Sala, comedor, 2 cuartos, baño completo. A-9819.
A1 10092 16 mar 25

OFICIOS No. 86
Se alquilan el primero y segundo piso, compuestos de cuatro habitaciones, sala, saleta y cocina de gas. Servicios completos. Informan en el 88, bajos. Telf. A-1474.
A1 10102 17-1 abril

ALQUILO modernas casas en Monte 120, altos, Remedios 75, altos y Alambique 27. Informan A-3061.
A1 10696 22-1 abril.

CONSULADO número 71 se alquilan los altos. Informan Panadería El Diorama. Teléfono A-4044.
A-1 10750 22-1 abril.

SE ALQUILA piso independiente, casa moderna, primer piso, San Miguel No. 59. Sala, tres habitaciones, baño moderno intercalado, comedor, cocina. Precio $34.00. Llave bodega, A-7030, A-5540.
A1 10806 23-28 marz

MODERNO PRIMER PISO
Corrales 269, próximo a los Cuatro Caminos y Mercado Unico, con tres cuartos, sala, comedor al fondo, baño completo. Informan: Corrales 93, altos.
A1 10761 23-27 marz

SE ALQUILAN muy baratos, los altos de Merced 90, compuestos de sala, cuatro habitaciones, baño intercalado, amplio comedor al fondo y servicio de criados. Llave en los bajos. Informa: Fernández, teléf. U-7609.
A1 10804 23-2 abril

ALQUILAN lujosos, altos Compostela y Paula, sala, comedor, hall, tres cuartos, cocina de gas, punto céntrico y fresco, precio de situación. Informan: bodega. Teléfono M-4178.
A1 10586 21-26 marz

ALQUILO altos, San José 92 B, entre Belascoaín y Lucena, compuestos sala, recibidor, tres habitaciones, baño intercalado, cocina, cocina y servicios criados. Informes, ferretería Capitolio. Belascoaín 48.
A1 10582 21 mar 29

PROGRESO 30 bajos y Villegas 83, altos, cerca del Parque Central, sala, comedor, cuatro habtiaciones y demás servicios. La llave en el tren de lavado y bodega. Informan F-4221.
A1 10646 22-26 mazr

EGIDO 6. Se alquilan los altos muy amplios y cómodos propios para numerosa familia y en un punto inmejorable. Se dan baratos, pueden verse a todas horas Informes A-4296
A1 10817 23-31 marz

SAN RAFAEL 263
ENTRE Infanta y Basarrate, bonitos bajos, sala, comedor, tres habitaciones, baño intercalado etc. Llaves informes: Infanta 30, altos.
A1 10776 23-28 marz

COMPOSTELA 175, bajos entre Merced y Paula, compuesto de sala, comedor, cuatro cuartos, baño, servicios y cocina. La llave en la panadería.
A1 10771 23-30 marz

RAYO Y ESTRELLA
CASA NUEVA esquina fresca, alquilo departamentos. Tienen sala, comedor, dos habitaciones cocina con calentador y servicios. Teléf. A-2746.
A1 10701 22-29 marz

SE ALQUILA la casa Habana 198, propia para club, clínica, colegio, otra industria que no perjudique la casa, la llave en la misma.
A-1 10728 22-27 marzo.

SE ALQUILAN los bajos de Infanta 91 entre Zanja y Valle, propios para tintorería u otro establecimiento. Informan, U-2311.
A1 9949 15 mar 30

ALQUILERES

MANRIQUE 143, entre Reina y Estrella, alquilo la planta alta, compuesta de sala, recibidor, cinco cuartos, dos baños intercalados y cocina. Precio $50. Informan Bufete de Arellano, M-3996.
A1 9527 12-27 marz

EDIFICIO MARTINEZ PITA
No alquile casa sin antes ver estas con todos adelantos y confort, inclusive sus neveras Frigidaire, a precios de situación. Josellar 28 entre Espada y Hospital. Teléfono U-2261.
A1 10727 22-6 abril

ALQUILO, Monte 80 esquina a San Nicolás, sala, comedor, tres habitaciones, baño intercalado, agua fría y caliente, patio y servicio criados. Precio $30. Informan, café. A-4635.
A1 10677 22-27 mar

VIRTUDES 143 E. Esquina Gervasio alquilo dos casitas planta baja sala, comedor, cuarto, baño y cocina, precio 20 peoss. Más una accesoria en 14 pesos, informan en bodega.
A-1 10726 22 6 abril.

SE ALQUILA el primer piso de la casa Concordia 135, entre Belascoaín y Gervasio; compuesto de sala, recibidor, cuatro cuartos, baño moderno, cocina, comedor y servicio de criados. Precio $53.00. La llave en la misma. Informan: Monte 320, teléfonos A-9895 e I-5285
A1 10713 22-27 marz

SE ALQUILA un primer piso en Aguacate No. 63, esquina a Muralla con sala, comedor, 3 cuartos y demás comodidades. La llave en el mismo. Precio $30.00
A1 10790 23-31 marz

APODACA 71, entre Aguila y Revillagigedo, frescos altos $35, sala, saleta, comedor, cuatro hermosas habitaciones. Demás servicios. Informan FO-9190 M-8317.
A1 10633 22-28 marz

ALTOS Y BAJOS, independientes, San Lázaro 101, entre Galiano y Blanco, sala comedor 3 habitaciones grandes baño, a $45. Lealtad 151, bajos, entre Reina y Salud, sala, habitación, baño $20.
A1 10666 22-26 marz.

MANRIQUE 68, sala, saleta, tres habitaciones, comedor, baño, cocina, servicio de criados, una gran habitación alta y un magnífico patio. Para más informes: M-1921.
A1 10709 22-9 abril

ESTRELLA 237, altos. Se alquila muy barata, casa compuesta ed sala, comedor tres habitaciones, baño y cocina de gas. Informa, Ramón G. Fernández. U-1157.

INFANTA 42, bajos, se alquilan baratas y hermosas casas, con portal, sala, comedor, tres habitaciones, baño intercalado y cocina de gas. Informa, Ramón G. Fernández. U-1157.

ANIMAS 177 A, altos, se alquila con sala, comedor, tres habitaciones, baño y cocina. Informa, Ramón G. Fernández. U-1157.

INFANTA 45, altos. Se alquilan baratas y ventiladas casas con terrazas y ventiladas
ratas y ventiladas casas con terraza, gabinete, sala, comedor, cuatro habitaciones, baño intercalado, servicio de criados y cocina de gas. Informa, Ramón G. Fernández. U-1157.
A1 10576 21 mr 28

FRESCOS altos. Aramburo 52, entre Zanja y San José, sala, comedor, tres habitaciones, baño $30. Bajos preparados para comercio y vivienda al fondo $40. Informan F-5506.
A1 10181 18-26 marz

SE ALQUILAN los bajos de Compostela 96, entre Muralla y Sol. Con frente para establecimiento y cinco habitaciones, todo en 32 pesos. Informan allí.
A1 10188 18-26 marz

SE ALQUILA Bernaza 18, primer piso, 3 hermosas habitaciones, sala, saleta, comedor, en 30 pesos. Cárdenas No. 5, bajos, sala, saleta, cuatro habitaciones en 30 pesos. Informes: Zulueta No. 36 G. Teléfono A-9266.
A1 10190 18-2 abril

SE ALQUILAN: Mazón 35, entre Valle y Zapata, Casas Modernas de sala, tres habitaciones, baño, comedor, cocina y servicio de criados. $25. Llaves en las mismas. Teléfono M-9837.
A1 9992 16-26 marz

SE ALQUILAN. San Lázaro 488 entre Espada y Hospital, Casitas interiores de Sala, dos habitaciones, baño y Cocina a $18. Llaves en las mismas. Teléfono M-9837.
A1 9991 16-26 marz

MONSERRATE Y LAMPARILLA
Se alquila tercer piso, sala, comedor, tres cuartos, baño moderno, teléfonos M-2211 M-5019. Informan, bar Franco.
A1 9538 13 mar 31

EDIFICIO "CAGIGA"
EN MONTE, Matadero y Cristina, al lado del Mercado Unico, se alquilan casas, a precios muy económicos. En Estevez y Cadiz, alquilamos casas a 12 y 16 pesos. Próximas a desalquilarse ofrecemos dos naves en Cristina y Concha y dos en San Felipe, inmediata al Ferrocarril. Informan Cristina 4 B, Almacén de Maderas. Teléfono A-3655.
A1 9417 11-10 abril

EDIFICIO MENENDEZ
Gervasio y Virtudes, alquilo hermosos pisos primero y segundo, acera brisa, baratísimos, sala, saleta, comedor, tres habitaciones, baño intercalado, gas, servicio criados. $48. Informan en la bodega.
A1 9773 14-29 marz

EN PORVENIR 8 bajos entre Habana y Compostela, alquilo pisito moderno, propio para matrimonio, sala, habitación, comedorcito, baño moderno, cocina, patio, precio veinte pesos M-3819.
A1 10145 17-26 marz

A-2 Vedado y Príncipe

C No. 67, esquina a 21, altos, cerca del colegio La Salle. Sala, saleta, cinco habitaciones, comedor, terraza, cocina, etc. Frescos y ventilados. Precio módico. Informes, C 67, bajos, ó F-3366.

BIARRITZ. Calzada del Vedado, entre J e I. Frescos y modernos pisos con sala, comedor, dos y tres cuartos, baño, cocina, etc. Precios de $28 a $45. Pueden verse a cualquier hora e informan en Aguiar 19. Teléfono M-3032. Se xeigen referencias.
A2 10903 24-26 mar

25 ENTRE 2 y 4, número 400, altos, terraza, sala, hall, cuatro cuartos, baño intercalado, comedor, cuarto de criado y servicios. Precio de situación. Informan en el 402. Vedado.
A2 10884 24-29 marz

ALQUILO 19 entre Paseo y A, Vedado, bajos modernos, jardín, portal, sala, comedor, tres habitaciones, baño intercalado, cocina y calentador de gas, cuarto con servicio criados. Informan: Manzana de Gómez 240; teléfono A-4893.
A2 10897 24-1 abril

ALQUILO hermosos altos y bajos independientes, de 6 185 entre 21 y 23, cinco cuartos y demás comodidades, con o sin garage. F-3682.
A2 10850 23 mar 30

BONITOS altos, bajos, cerca del Colegio Teresiano, calle 14 número 173, entre 17 y 19, cuatro habitaciones, otro calle 19 número 494 entre 12 y 14. Informan. Telf. F-5557.
A2 10318 19 abr 2

N No. 222, Esq. Jovellar
Sala, saleta, comedor, dos cuartos, baño intercalado completo, cuarto y servicio de criados. Muy barata.

19 No. 252, Altos
Sala, saleta, comedor, cinco cuartos, baño intercalado y servicio de criados. Muy barata.

INFORMAN
F-2171 A-9897
A2 10858 23 mar 26

ALQUILO CASA altos, moderna construcción, agua caliente a todos los servicios, cocina con gas o carbón, dos cuartos grandes, sala, comedor, hall. Propia para matrimonio de gusto. Calle 15 entre 18 y 20. Vedado. F-2479.
A2 10879 24-1 abril

ALQUILERES

LINDOS modernos altos, se alquilan calle 16 entre 15 y 17, compuestos, cinco habitaciones, sala, comedor, buen baño, garage, se dan baratísimos. Informes FO-1070.
A2 10887 24 31-marz

23 No. 476, entre 12 y 14 altos, con cinco cuartos y demás comodidades Alquiler $40. La llave y para tratar su dueña en Línea 80, teléfono F-5469
A2 10898 24-31 marz

CALLE I No. 220 entre 23 y 25
Sala, comedor, cuatro cuartos, buen baño, cocina, cuarto y servicios de criados, $50.

CALLE N 221 Esq. Jovellar, altos
Sala, comedor, cuatro cuartos, baño completo. $30.

CALLE 12 Nos. 90-92
Sala, comedor, tres cuartos, baño y servicios de criados. $30.

INFORMAN
The National City Bank of New York. Administración de Bienes
A-9897. M-9871

CALLE 10 NUM. 161
Entre 17 y 19, cómoda casa propia para matrimonio. Jardín, portal, sala, comedor, baño completo. $27.50.
A2 10860 23 mr 26

CALLE 21 entre 12 y 14, alquilo dos casas modernas, con todas comodidades, tres y cuatro cuartos respectivamente, con buena garantía las doy baratas. Informes, Doce No. 198.
A2 10801 23-28 abril

VEDADO, C número 264 esquina 27, a la brisa, jardín, portal, sala, tres cuartos, hall, comedor al fondo, baño completo, cuarto y servicios de criados con entrada independiente, patio y traspatio. precio, $35. Informan, A-9665.
A2 10825 23 mar 30

VEDADO. Se alquila casa para numerosa familia o industria, tiene sala, comedor, ocho cuartos, baños cocina, galería y patio. Fresquísima, 8 No. 23, entre 11 y 13.
A2 10788 23-27 marz

VEDADO. Se alquila chalet de esquina, calle F, esquina a 25; dos plantas, jardín, hermoso portal, vestíbulo, antesala, sala, comedor, repostería, cocina, dos cuartos criados, dos servicios, dos garages, en la planta alta, saleta, cinco habitaciones, dos baños, terraza. Informes: F-4963. Precio $110.
A2 10816 23-29 marz

VEDADO: Alquilo casa una sola planta 15 número 109 entre 16 y 18, cuadra y media colegio Teresiano, jardín, portal sala, comedor, tres hermosos cuartos baño completo, cuarto, servicio y salida independiente de criados. Puede verse de 9 a 12 y de 2 a 6. Renta módica.
A2 10737 22-26 marz

SE ALQUILA casa calle 13 No. 409 entre 4 y 6, portal, terraza, sala recibidor, 5 cuartos, 2 baños cuartos de criados, pantry, cocina, garage con cuarto para chauffeur, en los altos, 3 cuartos con su baño, (moderna). Jardín, patio y traspatio. F-1905.
A2 10765 23-26 marz

FRESCOS y bien situados altos, calle D No. 215 entre 21 y 23, sala, comedor, cinco habitaciones, baño intercalado, pantry, cocina, cuarto y servicios criados, garage. Informan: F-3236.
A2 10808 23-27 mar

CALZADA 62 entre F y Baños, Vedado, sala, saleta, comedor, ocho cuartos, dos baños, garage y cuarto con servicios criados, buen jardín al frente y costado, ocupando mil metros de terreno. Precio $100. I-6584 M-1382, propia para numerosa familia, Sociedad o Clínica.
A2 10702 22-28 marz

21 ENTRE C. y D. hermosísimos departamentos con sala, comedor, 2 cuarto, baño y cocina desde $18.00. $25.00; también tenemos de sala, un cuarto, baño y cocino desde $18.00. Elevador y empleado día y noche al servicio de los señores inquilinos. Informan Goizueta F-3937.
A-2 10742 23-26 marzo.

VEDADO. Calzada esquina I, alquilo varias casas a corta familia, acabadas de fabricar con todas comodidades, se dan baratas, situación inmejorable. Pueden verse a todas horas. Informes A-3131.
A2 10675 22-30 marz

SE ALQUILA el hermoso piso bajo de la casa 19 No. 245, ent. E y F. Informan al fondo en el Edificio Arcos, el conserje Fermín.
A2 10681 22-28 marz

SE ALQUILAN los altos de 25 y 8. Compuestos: recibidor, sala, 5 habitaciones, 2 baños de lujo, comedor cocina de gas y carbón, 2 hermosos cuartos de criados, con servicios: M-1921.
A2 10708 22-6 abril

ALQUILO modernos bajos, 25 número 424, entre 6 y 8, jardín, portal, sala, cuatro habitaciones, comedor, cocina, cuarto baño y servicio criados, patio al fondo. Llave: 422, bajos. M-1921.
A2 10707 22-9 abril

VEDADO. Bonita casa, jardín, portal, sala, comedor, dos cuartos, baño completo con calentador, cuarto y servicios para criado, patio azotea, cielo raso, 25 letra C, entre 6 y 8 Teléfono A-5798.
A2 10672 22-1 abril

VEDADO, B número 2. Alquilo modernos bajos, jardín, portal, sala, saleta, siete cuartos, comedor al fondo, patio, traspatio, gran baño, otro con seis cuartos, servicios criados, baratísimos. F-4479.
A2 10603 21 mar 27

CALLE K entre 21 y 23. Edificio Reigada, alquilo casitas, jardín, portal, sala, comedor, cuarto, cocina, baño completo. Precio, $15 y $18.
A2 10555 21 mar 29

VEDADO alquilo barato casa moderna muy fresca, jardín, portal, sala, comedor, tres habitaciones, calentador, baño intercalado, patio. Calle 20 y 15. Informan: Bodega. Teléfono: F-6250.
A2 10781 23-29 marz

BARATISIMOS ALTOS EN EL VEDADO, $25.
Se alquilan los modernos y frescos altos, calle 10 número 197, entre 19 y 21 y los altos de la esquina en 34 compuestos de sala, saleta corrida, 3 habitaciones, baño completo intercalado, calentador y servicio de criados. Abundante agua. El que alquile una casa del 20 al 31 de marzo, no le correrá el alquier hasta el día primero de abril. Las llaves en la misma. Informes, Edificio Bacardí, Apartamento 401. Francisco Torres. De 10 a 12 a. m. y de 3 y media a 5 y media p. m. TeléfonoA-7830.
A2 10589 21-26 marz.

SE ALQUILA Vedado, H entre 13 y 15, No. 135, bajos: jardín, portal, sala, hall, comedor, cocina traspatio y demás. Altos: terraza, salón, 3 cuartos, baño. Informan en 15 y H No. 190.
A2 10512 21-27 marz

VEDADO. Calle D entre 27 y 29, jardín, portal, comedor, baño completo, cocina de gas y carbón, tres cuartos, servicio de criado. Garage. Informan I-3041.
A2 10531 21-28 marz

HERMOSO chalet frente al Maine y Hotel Nacional, muchas comodidades, O esquina a 19. La llave al lado, Edificio Piloto, más informes F-4782.
A2 10537 21-26 marz

VISTA PANORAMICA
SE ALQUILA 29 y 32 alturas del Vedado, chalet a orillas del río Almendares. Muy cómodos y baratos. Informes en frente, señor Antolín de Cárdenas.
A2 10407 20-30 marz

SE ALQUILAN los bajos de la calle 23 No. 450 entre 8 y 10, jardín portal, sala, comedor, tres grandes habitaciones, baño intercalado, cocina, pantry, cuarto y servicio de criados y garage. Llave en la misma de 8 a. 11 y de 1 a 6.
A2 10412 20-30 marz

ALQUILERES

VEDADO: Calle 27 No. 434 entre 6 y 8 en $30, altos, calle 6 No. 250 entre 25 y 27 en $20. Informes: teléfono F-4008.
A2 10867 24-27 marz

8 Y 19, VEDADO
F-6635. Apartamentos modernos, 2, 3 y 4 locales, luz, teléfono, Frigidaire, radio, agua caliente, garage, piscina y restaurant.
A2 7848 29 abril 1

BIARRITZ
CALZADA del Vedado entre J e I. Se alquilan modernos y frescos pisos para familias. Precios desde $28. Se exigen referencias. Informan: Aguiar 19. Teléfono M-3032.
A2 10297 19-4 abril

J. No. 29 ENTRE 15 y 17, Vedado, jardín, portal, sala, tres habitaciones, buen cuarto baño, cocina, comedor, cuarto criada, patio y traspatio. Llave al lado. Informes Teléfono A-2950.
A2 8933 7-6 abril

ALQUILO: Calle 17 entre L y M los bajos, No. 10, sala, recibidor, cuatro cuartos grandes, comedor, cocina, baño completo, cuarto criada y demás servicios. Alquiler situación.
A2 10223 18-26 marz

MODERNOS y frescos altos, H 227, entre 23 y 25. Cuatro cuartos, baño intercalado, sala, comedor, terraza, pantry, cuarto, servicio criados. La llave H 223.
A2 10179 18-2 arbil

COMODOS y frescos altos. L 182 entre 19 y 21. Terrazas, gabinete, sala, saleta, cuatro habitaciones, baño, cuarto y servicios criados, garage, jardín, patio. F-5506.
A2 10182 18-26 marz

VEDADO Chalet una sola planta, esquina de fraile, cinco dormitorios, sala, comedor, baño, despensa, cocina, cuarto y servicio criados. Patio interior. Alquiler módico. Teléfono U-2958. FO-2559.
A2 10037 16-31 marz

SE ALQUILAN los bajos del chalet «Villa Luisa», calle K número 3, entre 9 y 11, Vedado, compuesto de portal, sala, recibidor, comedor, cuatro cuartos, hall, baño, dos cuartos de sirvientes con su baño, cocina, garage para dos máquinas y hermoso jardín. Informan A-6661 y A-1141. García, Banco del Canadá. De 8 a. m. a 5 p. m. La llave en los altos.
A2 10004 16-31 marz

PARA HUESPEDES con instalación completa, alquilo casa moderna, calle L esquina Once. Vedado. Quince habitaciones con baño. Muebles nuevos, colchones, ropa cama, etc. F-2124.
A2 9985 16-26 marz

SE ALQUILA, casa moderna, calle 2 No. 249, esquina a Zapata; sala, 2 habitaciones, baño intercalado, cocina y patio. Precio $18.00. Informes bajos, bodega: teléfono F-6158.
A2 9966 16-31 marz

A-3 Cerro y Palatino

10 PESOS con luz, casitas modernas, sala, cuarto cocina, servicios, gran patio, reciente fabricación, en San Salvador 10 entre Peñón y Arzobispo. F-5113. J. Posse.
A3 10915 24 mr 27

SE ALQUILA una casa moderna, precio de situación, en la Esquina de Tejas, frente al cine Valentino. Compuesta de 4 cuartos, sala, comedor, 2 baños intercalados, cocina, cuarto criados y servicio. Informa: teléfono M-5112.
A3 10678 23-27 marz

CARBALLO entre Consejero Arango y Cruz del Padre a una cuadra de la esquina de Tejas, se alquila preciosa casita en $20, compuesta de sala, comedor, tres cuartos, baño intercalado y cocina y jardín. La llave al lado e informan en Aguiar 19, teléfono M-3032. Se exigen referencias.
A3 10306 19-3 abril

A-4 Marianao y sus Repartos

30 PESOS, en La Sierra, planta alta, casa en calle 8 entre Primera y Tercera, con cuatro habitaciones y de criados, terraza y galería. F-5113. J. Posse.
A4 10916 24 mr 27

BELLA casa, bien amueblada o sin muebles, 4 habitaciones, dos baños, hermoso comedor, patio sevillano, garage. Avenida de Columbia y Steinhart, Buen Retiro. Telf. FO-7212.
A4 10830 23 mar 26

AVE. 8 entre 9 y 10, Almendares
Hermosa residencia de una sola planta, con seis cuartos a ambos lados, dos espléndidos baños, garage doble y demás comodidades. A media cuadra del tranvía y cerca de otras vías públicas de comunicación. $70.
M-9871. A-9897.
A4 10862 23 mr 26

ALQUILO chalet esquina de fraile calle E esquina a 14, Almendares, compuesto de sala, recibidor, comedor, tres habitaciones, baño de lujo, pantry, cocina, dos cuartos criados, garage, patio y jardín. Omnibus a la puerta. Informan en el mismo.
A4 10773 23-26 mar

«LA SIERRA». Alquilo moderna casa ¡Véala! jardín, portal, sala, cuatro cuartos, hall central, baño intercalado, comedor, cocina, cuarto criados, garage, Primera entre 6 y 8. FO-2342. $40.00.
A4 10770 23-26 marz

LA SIERRA. Alquilo hermosa casa, barata, con portal, sala, hall, cuatro cuartos, comedor, cuarto criados, pantry, garage, cuarto chofer. F-1704.
A4 10648 22-1 abril

REPARTO MIRAMAR, 6 entre 1a., y 3a., Chalet 2 plantas, en los altos 5 habitaciones, 2 baños; garage 2 máquinas y todas las demás comodidades. Abierto todo el día. M-3837.
A4 9990 16-26 marz

CHALET Ampliación Almendares, Avenida 4 entre 10 y 11, jardín, portal, sala, comedor, 3 habitaciones, buen baño, cocina, cuarto criado con servicio, garage y patio. Ultimo precio $35.00. Llave: Avenida 10 entre 3a y 4a. Informan: F-1384, de 1 a 2.
A4 9971 16-26 marz

A-5 J. del Monte y Víbora

40 PESOS en calle Johnson entre Mayía Rodríguez y La Sola, Villa Berta, dos plantas, garage, terrazas, muy fresca, magnífica vista y situación. Allí llave. F-5113. J. Posse.
A5 10919 24 mar 27

ALQUILO baratísima, José María Heredia 13 entre Espada Palma y Libertad. Sala, comedor, dos cuartos, baño intercalado completo, cocina, patio, gran terreno al frente. Informan, I-1256.
A5 10925 24 mr 27

SE ALQUILA en ganga, casa moderna, compuesta de cuatro habitaciones, baño intercalado, garage, portal, patio, Vista Alegre y Juan Bruno Zayas, frente a los Maristas. Informes FO-1070.
A5 10886 24-31 marz

ALQUILO la nueva casa San Mariano A entre Stramps y Figueroa, portal, sala y comedor decorados, dos habitaciones, baño intercalado, cocina y patio. Informan: A-4865.
A5 10815 23-28 marz

CALZADA DE JESUS DEL MONTE 58, Altos
Sala, saleta, comedor, tres cuartos, baño intercalado y servicios de criados. $30.

ENAMORADOS 4, Bajos
Portal, sala, tres cuartos, baño. $15.

LAWTON 5, 13 y 15
Entre Armas y Dolores
Entre Armas y Dolores, sala, comedor, tres cuartos y baño, $20.

INFORMAN
The National City Bank of New York. Departamento de Administración de Bienes
M-9871. A-9897
A5 10861 23 mr 26

ALQUILERES

ALQUILO chalet, reparto Mendoza, Bruno Zayas 34, casi esquina Santa Catalina. Amplio, 5 hermosas habitaciones, cuarto, servicio criados. Pasan ómnibus al frente. Una cuadra tranvías, colegios Maristas, Lourdes y parque Mendoza. Telf. I-3290.
A5 10736 22 mr 26

SE ALQUILA la casa San Lázaro 23, esquina a Concepción, sala, saleta, 3 cuartos, comedor al fondo y baño completo. $25. Informan, teléfono I-7478.
A5 10832 23 mar 26

ALQUILO Chalet, Reparto Mendoza, Bruno Zayas 34 casi esquina Santa Catalina. Amplio, 5 hermosas habitaciones, cuarto, servicio criados. Pasan ómnibus al frente. Una cuadra tranvías, colegios «Maristas», «Lourdes», y Parque Mendoza. Teléfono I-3290.
A5 10736 22-26 marz

SE ALQUILA el alto de la casa Jesús del Monte No. 332, compuesto de portal, sala, saleta, patio, traspatio, tres cuarto, servicio intercalado, servicio para criados y un cuarto alto para los mismos. Informan: en la panadería de al lado y en el teléfono No. FO-7594 y FO-9144. Precio $35.
A5 10796 23-31 mar

SE ALQUILA $37, espléndida casa, Calzada Víbora 516, esquina a Milagros; mide 10x50, metros; gran amplitud y confort; portal, sala, saleta, seis habitaciones hermosísimas, tres baños, patios, véala 2 a 6.
A5 10797 23-27 marz

VENDO JUEGO cuarto Arte Moderno, con lunas al aire, dos cuerpos, color nogal, tallado, días de usado, vendo $85. Acepto juego cuarto usado, parte pago. A-5704, Jesús del Monte 27, altos.
A5 10785 23-27 marz

ALQUILO una sola planta. Concepción 171, esquina Porvenir (tranvía frente). Portal, sala, saleta, 3 habitaciones, comedor, patio, traspatio grandísimo para gallinas. Fresca clara. Informan U-3627, Verla 9 a 12.
A5 10811 23-26 marz

SE ALQUILA una casa en Tejar No. 3, compuesta, portal, sala, saleta, 4 cuartos, baño, cocina, comedor al fondo, patio y traspatio. Precio de situación. Informan: teléfono M-5112.
A5 10694 22-27 mar

SE ALQUILAN los bajos de la casa de Juan Bruno Zayas 19, entre Carmen y Vista Alegre en veinticinco pesos. Se compone de sala, comedor, cocina, holl, tres cuartos con baño itercalado, cuarto para criado, ducha y servicio para los mismos y garage. Informan: Teléfono F-3280, o en O-Reilly 11, departamento 607.
A5 10505 21-26 mar

ALQUILO en Fomento 55, esquina a Municipio a una cuadra de Jesús del Monte, portal, sala, saleta, tres habitaciones, baño, cocina, patio. Informan en los altos.
A5 10522 21-26 marz

ALQUILO $30, casa moderna y fresca, Santa Catalina 77. Sala, comedor, saleta, tres cuartos, cocina, baño intercalado, con cuarto y servicio criados; entre Lawton y Armas. Informes I-6584 M-1382.
A5 10700 22-28 marz.

ALQUILO pisitos altos y bajos, compuestos de sala, dos cuartos, baño intercalado con agua caliente, comedor y cocina. Avenida de Acosta 50 esquina a Cuarta, Víbora, precio 17 y 18 pesos. Informes, bodega esquina, teléfono A-8508.
A5 10476 20 mr 28

ALQUILO chalet, portal, sala, saleta, comedor, tres habitaciones, servicios completos, patio y traspatio, en 30 pesos. Correa 77. Informan, I-2897. Véalo pronto.
A5 10024 16 mar 28

EN $22, alquilo la casa Quiroga 2, una cuadra de Calzada J. del Monte. Sala, comedor, tres cuartos, cocina, baño y patio. Informan F-5919.
A5 10498 21-29 mar

ALQUILO en $30 la casa calle Octava entre Milagros y Avenida Acosta, con sala, comedor, cocina, baño completo, garage y 6 cuartos, fresca y moderna. Informes: teléfonos I-6584, M-1382.
A5 10699 22-28 mar

SE ALQUILA la casa Concepción esquina a Diez, rodeada de jardín, sala, comedor al fondo, cuatro habitaciones, dos baños, garage, dos cuartos y servicios de criados, muy barata. Informan: teléfono M-2225.
A5 9728 14-26 marz

A-6 Concha y Luyanó

SE ALQUILA en Concha y Guasabacoa, bajos modernos con portal, sala, dos habitaciones, cocina y servicios. Rebajados. Informan: Manzana de Gómez 240. Telf. A-4893.
A6 10890 24-1 abril

ALQUILO los altos de Guasabacoa No. 11 y 13, esquina a Emma, sala, recibidor, 3 y 4 cuartos, baño completo, precio $20 y $25 pesos. Puede verse de 9 a 11 y media. Teléfono X-3200.
A6 10721 22-26 marz

CASAS $10
CUETO No 10, cerca de Concha, altos y bajos. Con luz, sala, habitación, balcón, portal. Informan en los mismos. teléfono M-4663.
A6 10671 22-27 mar

CONCHA y Velázquez, casas altos y bajos, con sala, comedor, tres habitaciones, baño moderno y cocina, muy baratas. Informa, R. G. Telf. U-1157.
A6 10578 21 mar 27

EBANISTAS, BUENA OCASION
ALQUILO planta alta de una fábrica de muebles, con casa de vivienda, local para trabajar y derecho a máquinas. Todo $35.00. Loma Blanquizar, Calzada Luyanó.
A6 10497 21-27 marz

LUYANO. Se alquilan los altos de la calle Guasabacoa No. 9, a una cuadra de la Calzada de Concha, con recibidor, sala, tres cuartos, comedor, baño completo, cocina para carbón o gas, con calentador y cuarto alto para criado.
A6 10484 21-26 marz

CASAS. Portal, sala, saleta, dos habitaciones, cocina, servicios, muy claras y ventiladas $18.00. Fomento letras B, C, entre Enna y Arango, una cuadra de 10 de Octubre. Informes: allí encargado.
A6 10562 21-26 marz

A-7 Sto. Suárez y Mendoza

ALQUILO San Mariano y Miguel Figueroa, frente al Parque Mendoza, chalet, moderno con jardín, portal, recibidor, sala, comedor, cocina en los bajos; 5 habitaciones con baño intercalado completo en los altos, garage y patio. Teléfono A-4893.
A7 10893 24-1 abril

SAN BERNARDINO 24, entre Durege y Serrano, casitas modernas con luz, a una cuadra de las guaguas y dos de los tranvías de Santos Suárez a $11, $12, $15.
A7 10908 24-3 abril

ALQUILO $32, bonito chalet, terraza sala, saleta, tres cuartos, baño, comedor, hall, calentador, servicio criados. Mayía Rodríguez 6 altos, Santos Suárez.
A7 10867 24 26 marz

EN $24.00 se alquilan modernos bajos Durege 15 entre Santos Suárez y Santa Emilia: sala, comedor, dos habitaciones, baños, etc. Llaves en el mismo.
A7 10768 23-27 marz

SE ALQUILAN los bajos de la casa San Leonardo 76, esquina a Serrano, (Santos Suárez): compuestos de sala, tres cuartos, baño moderno, cocina y comedor. Precio $32.00. La llave en la misma. Informan: Monte 320, teléfonos A-9895 e I-5285.
A7 10714 22-27 mar

A-9 Guanabacoa y Cojímar

GUANABACOA. Alquilo bajos y altos, 3 cuartos, calentador, baño. Calle Pertemati entre Máximo Gómez y Maceo, precio 14 y 17. Menos con referencias. 2 meses. Verla de 4 a 5. I-2253, Francisco.
A9 10659 22-26 marz

GUANABACOA. Se alquilan espléndidos altos en Maceo número 88. Informan, teléfono XO-1538.
A9 C 10279 18 ab 2

M.E.C.D. 2016

ALQUILERES

ALQUILERES VARIOS

BODEGA

SE ALQUILA preparada para mercancías, única en el Reparto «La Lira», entre la Carretera de Managua y la de San Agustín. X-3857, López.
AV 9684 11-29 marz

Arrendamientos

W

¡ARRIENDO!

UNA CASA grande de inquilinato. Me hago cargo de los arreglos. Doy fondo o fiador. Informes. Teléfono: M-4107.
W 10818 23-26 marz

B-1 Casas-Apartamentos

CASAS APARTAMENTOS

Neptuno 172. una y dos habitaciones, sala, comedor, baño, cocina, luz, elevador, desde 25 pesos. Otra igual, Infanta y Concordia, Edificio Artigas.
B1 10928 24 mr 27

MALECON Y MANRIQUE

MAGNIFICOS apartamentos, frescos, baratos, hermosa vista. M-3813, M-1882.
BI 10877 24-29 marz

OBISPO 111, esquina Villegas, alquilo apartamento primer piso, compuesto dos habitaciones, sala, cocina y servicios. Precio reducido. Informan: bajos, café. Teléfono M-5082.
BI 10762 23-26 marz

EN $11.00 se alquila un apartamento de dos habitaciones, cocina y servicios. Durege 15, entre Santos Suárez y Santa Emilia. Llave en el mismo.
BI 10767 23-27 marz

Apartamentos
BALAGUER
ANIMAS Y ZULUETA
DESDE 20 PESOS
Informes en el mismo o THE TRUST COMPANY OF CUBA
OBISPO 53. M-6917
BI 10304 19 mar 26

"K" Y "21"

Entrada Vedado. Apartamento lujosos, nuevos cómodos, preciosa vista, rápidas comunicaciones, uno o dos dormitorios y demás comodidades. Véalos. Informa Avelino. Hay bajos.
BI 10216 18-2 abril

VEDADO. En la moderna y cómoda casa 21 352, casi esquina a Paseo, se alquilan apartamentos de dos grandes habitaciones, cocina y baño $16.
B1 10565 21-27 mr

SAN LAZARO 470

Lujosos apartamentos, cómodos y elegantes, sala, tres cuartos, baño intercalado, comedor, cocina, cuarto criados, con servicio. Situación inmejorable, 40, 45 y 50 pesos. Véalos San Lázaro 470. Telf. A-2973.
BI 56510 10 dc 12 jn

B-2 Locales y Naves

ALQUILO O-Reilly 106 y 108, edificio cuatro plantas, antigua casa Harris Bros., entrada por O-Reilly y por el fondo. Informan: Manzana de Gómez 240. Telf. A-4893.
B2 10891 24-1 abril

ALQUILO en Luz y Oficios, local de esquina, propio para establecimiento, con varias divisiones y servicios. Informan: Manzana de Gómez 240. Teléfono A-4893.
B2 10892 24-1 abril

FABRICA DE CALZADO

Se puede alquilar el local con todo bien instalado, o se vende casi regalado, un equipo completo para fabricar calzado de hombre, con máquinas enteramente nuevas y 500 pares de hormas modernas en cinco estilos, para hombre y joven. Puede verse, Campanario 88, bajos, peletería.
B2 10921 24 mar 26

SAN RAFAEL número 57 esquina a Campanario, espacioso local propio para establecimiento. Informan, teléfono A-7252.
B2 -10580 21 mar 29

CAMPANARIO y Concepción de la Valla, local para bodega o industria, se alquila barato. Informa, Ramón G. Fernández. U-1157.

INFANTA esquina a Desagüe, local para bodega o industria, con armatostes. Se alquila barato. Informa, Ramón G. Fernández. U-1157.
B2 10577 21 mar 27

Gran Oportunidad

Alquilamos gran nave de 800 metros, toda de hierro y cemento, a precio de situación, propia para depósito, industria o garage, situada en Calzada de Concha 44, frente apeadero ferrocarril, con contrato o sin él. La llave al lado. Informes, Aramburu 3-10. U-4822.
B2 10848 28 abr 31

CONSULADO 112, entre Animas y Trocadero, expléndida casa propia para establecimiento, colegio, club, o casa de películas importante. Más de 8 grandes salones. Informes: Mariano Fernández, F-1020 y A 7155.
B2 10766 23-31 marz

ALQUILO hermoso local bajo y altos, en Reina 45 entre Angeles y Rayo, informan en la misma. Dueño calle M 164 entre 17 y 19. Teléfono A-4761, A-5203.
B-2 10732 22-27 marzo.

TRES HERMOSAS naves. Se alquilan, libres de columnas, para industrias o almacenes y una buena esquina para establecimiento, cuatro puertas de hierro y vivienda. Clavel 104 al 110, esquina a Pajarito, una cuadra antes de Infanta, por el crucero a Marianao, todas las vías de comunicaciones. Las llaves en frente; su dueño en Oficios No. 16. Teléfono A-6567 I-1536.
B2 10711 22-31 marz

ALQUILO Corrales 218, local propio para industria, depósito u otra cosa análoga a una cuadra Mercado Unico. Informes: Monte 301. teléfono: A-9735.
B2 10660 22-30 marz

ALQUILO LOCAL Calzada Cerro 899 mampostería, esquina recién pintada con una accesoria, 2 cuartos anexos. Todo $20. Informan U-3627. San Miguel 117.
B2 10812 23-26 marz

PARA INDUSTRIA o comercio, alquilo una nave de 150 metros, en Acosta 95, bajos. A-3568.
B2 9902 15-30 marz

PARA ESTABLECIMIENTO HORROROSA GANGA

En $125 se alquilan los bajos de Monte esquina a Aguila, gran salón para establecimiento en el mejor sitio de la Habana. También se alquila barato un gran salón, con tres puertas metálicas, por Maloja, propio para industria, almacén o depósito. Informes: Francisco Torres, Edificio Bacardí, Apartamento 401. De 10 a 12 a. m. de 3 y media a 5 y media p. m. Teléfono A-7830.
B2 10587 21-26 marz

NAVE CON 200 metros propia para almacén, construcción moderna. Precio rebajadísimo. Iformes «La Moda», Galiano y Neptuno A-4454.
B2 10501 21-26 marz

NAVE azotea, mucha ventilación, gran patio, habitaciones al fondo. Otra 450 metros, altos, oficina o vivienda. Flores 5 y 7 entre Agua Dulce y Serafines.
B2 10596 21 abr 5

ALQUILO Sol 13; hermoso y amplio local para fonda u otra industria. También alquilo los altos juntos o separados. Precio de ganga. Teléfono M-7450.
B2 10488 21-29 mar

ALQUILERES

PANADERIA. Alquilo San Miguel 133, casi esquina a Gervasio. Amplio local 5 habitaciones. Dos magníficos hornos. Ver a todas horas. Informan Belascoaín 121.
B2 10546 21-27 marz

LEALTAD 100 esquina San Rafael, alquilo local grande propio para carpintería, depósito o cosa análoga. Precio moderado. Llaves en la misma Zapatero. Informes Cuevas M-9896
B2 10361 19-26 marzo

OFICIOS 90, BAJOS

Se alquilan este espléndido local 200 metros cuadrados. Pegado a la Embajada de España. Precio de situación. Informan al lado, almacén de M. Muñiz y Compañía. Telf. A-1474.
B2 10101 17-1 abril

PARA establecimiento, alquilo bajos de Amargura 34, entre Cuba y Aguiar, gran local sobre columnas, 18 metros frente por 22 de fondo. Verse a todas horas. Informes A-4376.
B2 9308 10 mar 26

B-3 Departamentos

DEPARTAMENTO en casa de un matrimonio. Se alquila, sala, 2 cuartos, comedor, independiente. Precio de situación, servicio de criado. Se dan y toman referecnias. Salud 81 bajos, una cuadra de Reina. Se habla inglés.
B3 10819 23-26 marz

SE ALQUILAN en casa de todo orden a personas honorables, bonitos departamentos y habitaciones con sin muebles, agua fría y caliente y demás servicio si desean. Precios los más baratos. O-Reilly 5.
B3 10849 23 mr 21

EDIFICIO ARCOS. F entre 19 y 21, Vedado. Como experimento, desde hoy hasta el día último de este mes, ofrecemos a precios sumamente módicos, todos los departamentos que tenemos vacíos, para ver si logramos alquilarlos todos, entre ellos, departamentos de sala, comedor, dos habitaciones, baño completo y cocina en $15 al mes. Pasado el día último, si no nos dá resultado esta especie de remate, restituiremos nuestros actuales precios. Habitaciones para criados o para guardar muebles, en nuestros anexos, desde $3. Pregunten en el mismo Edificio por el Conserje señor Fermín. Compañía Arrendataria Nacional S. A.
B3 10680 22-28 marz

HERMOSO departamento dos o más secciones, casa particular sin familia, propio consultorio, oficina o cosa análoga. A-2394.
B3 10641 22-27 marz

MONTE 133. Se alquilan confortables departamentos, compuestos de dos y tres habitaciones, cocina, baño y servicios. Informa en la misma la encargada.
B3 9654 13 abril 3

B-4 Habitaciones

REINA 12, altos, entre Galiano y Rayo, dos habitaciones, una con balcón calle. Baño agua caliente. Comida si se desea. Precio situación. Teléfono A-5643.
B4 10926 24 mar 30

SE ALQUILA una hermosa y fresca habitación con su baño y toda asistencia, casa de moralidad, precio de situación Amistad 71, segundo piso, teléfono A-6487.
B4 10831 23 mar 31

HABITACIONES. Se alquilan en Monte No. 69, (altos), frente al Parque de «La Fraternidad». Con luz, agua y teléfono.
B4 10772 23-7 abril

NEPTUNO 65, altos, casi esquina a Galiano, casa particular, alquilo espléndida habitación, amueblada, ventilada, moderna, anexa al baño. Preferible caballero señora. Den referencias. Absoluta moralidad.
B4 10774 23-26 marz

VEDADO: entrada independiente. Dos habitaciones grandes, baño, luz, cocinita gas. Además dos habitaciones en familia respetable. 19 No. 109, entre L y M F-5294.
B4 10653 22-27 mar

GANGAS

HABITACIONES DESDE:

Alejandro Ramírez 4	$ 5.00
Cuba 1	$ 5.00
Mayía Rodríguez y Avenida Acosta	$ 4.00
Cerro 817	$ 4.00
Muralla 20	$ 7.00
Monserrate 5	$ 6.00
Mercaderes 9	$ 7.00
Palatino 15, esq. a Esperanza	$ 4.00
Damas 78	$ 9.00
Salud 129	$ 4.00
San Ignacio 25	$ 5.00
Palatino No. 15	$ 5.00
San Bernardino 93	$ 4.00
San Rafael 174	$ 8.00
Zulueta 32	$ 5.00
Lealtad 155	$ 6.00
Castillo 62	$ 4.00
Luyanó 72	$ 6.00
Cruz del Padre 2|6A	$ 4.00
Peñalver 116	$ 6.00
Revillagigedo 70	$ 5.00
Inquisidor 31	$ 6.00
Vigía 14B y Cerrada 5	$ 5.00
Cuarteles 20	$ 7.00

A-4358 M-6263 M-2096

GALIANO esquina a Trocadero, altos, en la misma esquina habitaciones con balcón a la calle. Se alquilan baratas. Informa, Ramón G. Fernández. U-1157.
B4 10579 21 mar 27

BARATAS, HERMOSAS Y FRESCAS HABITACIONES

Se alquilan habitaciones y un apartamento con dos habitaciones, en Maloja número 1, esquina a Monte y Aguila, con vista a la calle. La llave en la misma. Si el inquilino tiene buenas referencias que se puedan comprobar, se aceptará solo un mes de fondo. El que alquile una habitación del 20 al 31 de marzo, no le correrá el alquiler, hasta el día primero de abril. Informes Edificio Bacardí, apartamento número 401, de 10 a 12 a. m. y de 3½ a 5½ p. m. Telf. A-7830. Señor Francisco Torres.
B4 10588 21-26 mar

MURALLA 10, habitaciones, $6, $8, $12 Sol 79, $5, $7, $15. Industria 115, $7, $10, $12. Monte 397, $7, $9, $12. San José 113, $5, $6, $10.
B4 9559 12 mar 28

VEDADO, Línea 91, esquina Seis, alquilo hermosísima habitación con baño; caben cuatro personas. Otra, espléndida, propia tres personas. Casa honorable. Magnífica comida. Precio reducidísimo. F-5632.
B4 10327 19-29 marz

OFICIOS No. 88-A

Se alquilan en el primero y segundo piso, espléndidas habitaciones. Frente a la Alameda de Paula.
B4 10098 17-1 abril

EDIFICIO Catedral, casa para familias honorables. Hay ascensor, agua abundante. Habitaciones y departamentos muy frescos. Visitando este edificio, ningún otro le gustará después. Empedrado núm. 4.
B4 C 69 9 abril 8

B-6 Hoteles

Hotel SAN LUIS

BELASCOAIN 5, lujosas, amplias y frescas habitaciones compuestas de saleta y dormitorio, baño privado agua fría y caliente a un peso diario. Hacemos arreglos muy económicos por mensualidades a personas solas o matrimonios con o sin comidas en nuestro elegante restaurant. Háganos una visita y quedará satisfecho. Teléfonos U 1081 U 1082.
B6 10526 21-29 marz

HOTEL QUINTA AVENIDA

ZULUETA 71, esquina Dragones. Alquilo habitaciones para una persona a $20 y 23 y departamento con o sin baño a matrimonio $45 y 50. Expléndida comida. Precio situación. Teléfono M-5778 y A-1000.
B6 10028 16-31 marz

ALQUILERES

THE SAVOY
F. Y 15, VEDADO
Telf. F-6616

Situado en un lugar alto del Vedado, con facil y frecuente comunicación con la ciudad y repartos; rodeado de jardines, con 600 metros de hermosos portales. Las habitaciones tienen ventilación directa, teléfono, closet y baño particular con agua fría y caliente. Precios moderados, incluyendo tres excelentes comidas bien seleccionadas; al servicio en mesas separadas para cada familia.
B6 C68 9 abril 8

NUEVO HOTEL LUZ
AMARGURA Y COMPOSTELA.
Teléfono M-2395

Residencia de familias estables. Habitaciones con baño privado, una persona $25.00. Con pensión completa, baño privado, dos personas: $45 y $50. Con pensión completa, apartamentos tres id. $75 y $90. Háganos una visita.
25 PESOS
B6 8382 3-2 abril.

AMBASSADOR

ANTES CECIL, $100 mensuales, dos personas, habitación, baño y comida.—A y Calzada, Vedado.
B6 8021 1-1 abril

HOTEL PALACIO

Antes México. Avenida Bélgica 79 y 81, frente Centro Asturiano a media cuadra parque Central, amplias y ventiladas habitaciones amuebladas con baño privado, agua fría y caliente, desde $20 mensuales, elevador permanente. Absoluta moralidad. M-9917.
B6 C59 29 mar 30

HOTEL TULLERIAS

Viva céntrico. Amplias habitaciones, espléndido servicio de comidas. Precios sumamente reducidos para familias estables. Ave. Bélgica número 91. antes Monserrate.
B6 9178 8 mr in 8

"TROTCHA"

EL DECANO de los hoteles del Vedado. Rodeado de hermosos jardines. Ideal para familias. Precios con todos servicios. Desde $35.00 mensuales por persona. F-1076.
B6 9210 10-9 abril.

IDEAL ROOM
PRADO 93 B

Fíjese bien en estos precios. Esta gran casa situada en lo mejor de la Habana, frente al Capitolio, habitaciones con baño agua caliente, desde $12; para matrimonio con comida, $35. Recién reformada. Hay siempre agua, mucha limpieza, muebles nuevos y todo pintado. Exíjense referencias a las familias estables. Visítenos y será nuestro huesped.
B6 8846 7 abril 6

Hotel MANHATTAN

San Lázaro y Belascoaín, frente al parque Maceo, situado en lugar fresco y saludable y uno de los más confortables de la ciudad, ha rebajado sus precios al mínimo. Dedicado a familias estables y del interior. Buena comida y excelente servicio. Moralidad. Pídanos precios y serán nuestros clientes. Teléfono U-1057.
B6 10271 18 abril 17

SE SOLICITAN

S-1 Criadas y Criados

SE NECESITAN una criada de mano española, sueldo $20 y un chauffeur también español, que tenga recomendación, sueldo $30. Compostela 58, bajos.
SI 10905 24-26 marz

S-2 Cocineras y Cocineros

SOLICITO muchacha española sepa cocinar, limpia y buen carácter. Referencias. Estrada Palma 28 esquina Felipe Poey, Víbora.
S2 10843 23 mar 28

S-11 Agentes y Socios

SE SOLICITAN vendedores para un artículo de muy facil venta. Se da mucha comisión. Ferretería «La Alemana», Monserrate 113.
S11 10802 23 26 marz

UNICO NEGOCIO. Necesito socio con poco capital, para separar el actual. Señor Más, Cuba 46.
SII 10663 22-26 marz

SUIZO comerciante capacitado, larga experiencia, solicita socio 25.000 pesos, activo o comandita para almacén de tejidos existente. Max Schittler, Villa Encarnación, Avenida Oeste, Pinos.
SII 10663 22-25 marz

SE SOLICITAN agentes de ambos sexos para El Sol de Bolivar. Trabajo fácil y bien retribuído. Informes, Trocadero 105, altos, Asociación de Seguros Mutuos.
S11 10624 21 mr 27

POR TENER que embarcar a Estados Unidos temporalmente necesito un socio que tenga $80 para proseguir negocio ya en marcha. De 4 a 6. Cuba 38, altos.
S11 10453 20 mr 26

S-12 Solicitudes - Varias

LICORISTAS

AÑEJO, toda clase de licores, vinos, coñac, vermouth, rones, en quince días, representando más de diez años. Acepto socio capitalista, calle Guasabacoa 56, Luyanó.
S12 10875 24-3 abril

TENEMOS atractiva proposición para hombres interesados en ganar sobre 100 pesos mensuales, trabajando en su casa. Diríjase Universal Box 3. Station 1, New York.
S12 8847 7-6 abril

AGENCIAS DE COLOCACIONES

LA AGENCIA Márquez le ofrece cocineras y cocineros, criadas, lavanderas, del país y extranjeras, con buenas referencias y rapidez. Llame al F-3038. C y Calzada, Vedado.
X 0574 21-26 mar

"LA MATANCERA"

A-7740. Sirve rápidamente cocinera, criadas, toda clase de servidumbre y empleados de ambos sexos, con referencias. Calle Sol 111. Servicio permanente a todas horas.
X 9577 13-12 abril

PIDA SUS EMPLEADOS a la Cuban American Employment, tiene toda clase de empleados de oficina y domésticos con modestas pretensiones y buenas referencias. Telf. Teléfonos A-3343. A-3806.
X 9578 13 mar 23

NUESTRA lista de familias distinguidas que acuden simpre a la Agencia «Beers» para sus necesidades. Parece una hoja del «Libro Azul», de la Habana. A-3070.
X 9528 12-11 abril

SE OFRECEN

O-1 Criadas y Criados

ESPAÑOLA de 35 años, desea colocarse de criada de mano, sirve a la rusa, lava y plancha ropa fina, si es corta familia cocina y limpia, tiene referencias. U-8239. Pilar.
O1 10924 24 mr 26

Los Económicos del DIARIO los LEE quien PUEDE PAGAR
Dto. de CLASIFICADOS
Entrada principal del EDIFICIO
PRADO 103. Tel. A-3333

SE OFRECEN

SE DESEA colocar una muchacha española para criada de mano o de cuartos, tiene buenas referencias, y en la misma una cocinera repostera. Informes, C número 7, teléfono F-4714.
O1 10842 23 mr 26

DESEA COLOCARSE un joven español. De criado. Habituado al servicio fino. Conoce toda clase de servicio. Es muy trabajador, serio y respetuoso. Tiene muy buenas referencias de las casas donde ha trabajado. Sabe hacer toda clase de coteles. Llame al teléfono F-1849.
OI 10810 23-26 marz

O-2 Cocineras y Cocineros

COCINERA española, desea colocarse para cocinar y ayudar a los quehaceres de la casa. Sabe repostería. Se coloca para todo a corta familia. Tiene referencias. Informan: F-2813.
O2 10873 24-26 marz

COCINERO y repostero, joven, español, sin pretensiones, desea colocarse en casa particular, sabe hacer toda clase de comida y dulces y helados, tiene referencias de donde ha trabajado, duerme fuera o en la colocación, Animas 90, Telf. A-5324.
O2 10920 24 mr 27

SE OFRECE buen cocinero repostero y pastelero, acostumbrado a trabajar con distinguidas familias. Buenas referencias. Buena presentación. Informan, M-4742. Habla inglés.
O2 10655-56 22 mr 25

DESEA colocarse una muchacha para cocinar o limpiar u otro trabajo, buenas referencias. Telf. M-5249.
O2 10833 23 mar 26

SE OFRECE un joven cocinero repostero. Chino. Sabe cocinar muy bien española y criolla. Cumple su obligación. Tiene buenas referencias de casas particulares. Informan: teléfono U-6983.
O2 10756 23-26 marz

BUEN COCINERO repostero asiático, desea colocarse en casa particular. Cocina muy bien a la criolla, española y francesa. Tiene buena referencia. Teléfono: M-5236 M-4119.
O2 10791 23-26 marz

UN COCINERO fino; repostero; asiático; desea colocarse en casa particular; cocina perfectamente a la criolla; española y francesa; muy limpio y formal; sabe cumplir con su obligación. M-4389.
O2 10799 23-26 marz

BUEN COCINERO y repostero asiático, desea colocarse en casa particular, cocina bien a la criolla, española, francesa y americana. Tiene buenas recomendaciones. Informan: teléfono M-4751, preguntar por José Wong.
O2 10669 22-26 marz

O-6 Chóferes

CHAUFEUR español, 33 años, soltero; tengo buenas recomendaciones, varios años en casas que trabajé, mecánico. Conozco mecanismo de toda clase de máquinas, 12 años de manejo en la Habana. Sin pretensiones. M-3578.
O6 10889 24-27 marz

UN CHOFER cubano, casa particular o comercio, referencias inmejorables. Ha trabajado mecánica y no tiene pretensiones. Teléfono FO-2496. Santos o Serrano.
O6 10820 23-26 mar

O-8 Lavanderas y Lavanderos

UN LAVANDERO y planchador chino desea colocarse casa particular u hotel, con referencia. Llamen por Antonio Eng, Zanja 45, primer piso, teléfono U-7902.
O8 10872 24-3 abril

O-10 Oficinistas

PERSONA con largos años de experiencia en trabajos de oficina en general, ofrece sus servicios a comerciantes que no deseen pagar empleado permanente, a base convenio por horas. Especialidad en correspondencia inglés- español y toda clase trabajos a máquina. M-8921.
O10 10795 23-26 mar

BACHILLER, taquígrafo, mecanógrafo y tenedor de libros, corresponsal, conocimientos de inglés. 21 años. Solicito empleo de cualquier clase. Referencias de oficinas Nacional y extranjera. Sin pretensiones. Estévez No. 27. Teléfono A-9515.
O10 10152 17-28 marz

O-12 Ofertas - Varias

ENFERMERA obstetrica. con títulos universitarios, ofrece sus servicios a particulares o clínica. Sale al interior o al extrangero. Con buenas referencias. Hotel San Luis, apartamento 202.
O12 10639 22-26 marz

SE COMPRAN

C-1 Casas

COMPRO CASAS AL CONTADO!
NO MAS de $500,000
NO MENOS de $5,000
NADA EN REPARTOS
SOLO TRATO POR CORREO
MARIO M. RECHINGER
Apartado 174. Habana.
C1 10930 1d-25 mr.

C-3 Fincas Rústicas

SE COMPRA finca rústica de buenas condiciones. prefiriéndola cerca de la Habana. Precio razonable. Trato directo. Apartado 1924.
C-3 10729 22-26 marzo.

C-5 Muebles y Prendas

A-7757. Compro muebles finos, corrientes, pianos, máquinas coser, escribir, calcular, baules, maletas, libros, oro viejo, ropa, objetos arte, antigüedades, aparatos médicos, dentista. Acudo día festivo.
C5 10904 23-30 marz

SE COMPRAN

C-7 Automóviles y Accesorios

DESEO alquilar camión 5 y media tonelada que esté en buenas condiciones, listo para empezar a trabajar. Si conviene precio se compra. Teléfono F-1217.
C7 10900 24-27 marz

DESEASE comprar automóvil Austin, de uso. Telf. A-9553.
C7 10927 24 mar 27

C-9 Utiles de Oficinas

COMPRO Y VENDO MUEBLES

De oficina, archivos, cajas archivo, caudales, mimeógrafos, addesógrafos, máquinas de escribir, sumar, calcular, burós, armarios de acero y todas las especialidades para oficina. Villegas 93, portales. Telf. A-9915.
C9 10621 21 abril 6

C-12 Objetos — Varios

COMPRAMOS objetos de arte en plata, bronce y porcelana, lámparas finas, antigüedades y oro viejo. Pagamos bien. Teléfono A-6628. 'La Regencia' Suárez 8 y 10.
C12 10717 22-6 abril.

M-2680, compra toda clase de ropa, prendas rotas, vidrieras, instrumentos musicales, efectos sanitarios, oficina, cirujía, todo cuanto desee vender, camión con puerta, dinero en mano.
C12 10536 21-28 marz

U-3847. Compro toda clase de instrumental quirúrgico, mesas de operaciones y reconocimientos, sillones dentales etc. Pago bien y voy en el acto. U-3847.
C12 10541 21-26 marz

SE VENDEN

V-1 Casas

SE VENDE o cambia por finca, casa situada calle Juan Delgado No. 164 entre Milagros y Libertad, Reparto Mendoza, sala, recibidor, hall ,cuatro cuartos, saleta de comer, garage y cuarto alto, baño, cocina, patio y traspatio, con variedades de frutales en producción y hermoso jardín. En la misma informan.
VI 10885 24-27 marz

VENTA URGENTE. Caserón con 20 habitaciones, 2 casas altas, 2 accesorias. 507 metros. Enorme ganga. $3,690. A media cuadra Salvador. San Quintín 62. Cerro. Dueño: San Antonio 89. M. Alonso.
VI 10871 24-27 marz

GANGA, vendo precioso chalet $7,800 costó $18.000, dos plantas, mide 300 metros, todo fabricado, renta $115. Mayía Rodríguez 6, Santos Suárez, en la misma el dueño.
VI 10868 24-26 marz

CHALET Vedado: $3,000 contado, nuemodamente, muy bien situado, junto a 23 acera sombra, cuatro cuartos. Garage, Rodríguez, F-5397 de 3 a 7.
VI 10880 24-27 marz

CASAS, gran esquina, dos plantas, 200 metros. Comercio, renta contrato $225, cerca San Rafael, $35,000. Calle Neptuno, gran lugar, tres plantas, 160 metros, moderna. $26,000. Comercio. Facilidades pago. Campanería, Aguiar 68, M-7785.
V1 10839 23 mar 26

CASAS vendo. San Nicolás, tres plantas, monolítica, 165 metros, cerca Malecón, $18,000. Dejo $14,000. Campanario, tres plantas, moderna. 140 metros, cerca San Rafael, renta $110. Precio, $12,000; dejo $7,000. San José cerca Campanario, una planta, 570 metros, $17,000 Dejo $10,000. Hago cambio. Campanería, Aguiar 68. M-7785.
V1 10840 23 mar 26

VENDO precio reducidísimo de situación, 4 plantas, 2 bajas, 2 altas, muy bonitas, céntricas, modernas. 294 metros $18,000 hipoteca. Liquido 16,200. Manrique 1 cuadra Reina. Informan: U-3627.
VI 10813 23-26 marz

GANGA, GRAN CASA, VIBORA, EN $10,500

Se vende en la calle Alcalde O-Farrill entre Estrada Palma y Libertad, solar de 24 por 59 varas, de dos plantas, con jardín, portal, recibidor, sala, comedor, escalera a los altos, hall, cuarto de costura, pantry y cocina, cuarto y servicio de criados y en la planta alta tres grandes habitaciones, baño, etc. En cuerpo aparte garage de dos plantas, gran patio y jardines laterales. Informa, señor Gonzalo Rodríguez, teléfono I-2929.
V1 C 84 12 mar 27

ANIMAS, Soledad, dos plantas dos cuartos. Escobar dos plantas cinco cuartos, renta $43, en $5.000. Renta $120.00 en $12.000 facilidades. García, U-1363, de 12 a 2 solamente.
VI 10780 23-26 marz

GANGA, CASA 4 APARTAMENTOS EN CONSTRUCCION, EN $7,900

Se vende en la calle Diecisiete esquina a la calle Veinticuatro, Vedado, con la construcción muy adelantada y terreno de 24 x 22.66 metros. Solamente el terreno lo vale. Informa, señorita Angelina Camp. Teléfono F-2474.
V1 C 77 11 mar 31

¡FUEGO! Se quema elegante casa, (techos monolíticos) regalada $950 contado, (costó $4,200), aprovechen; resto facilidades. Avenida Diez número 7 entre 9 y 8, Ampliación Almendares. Véala hoy.
VI 10690 22-29 marz

POR AUSENTAME regalo esta casa: jardín, portal, 4 cuartos, sala, comedor, pantry ,baño intercalado, cocina, cuarto y servicio, patio y traspatio de tierra. Urge esta venta. Teléfono I-7583, al lado doble línea. Santos Suárez.
VI 10525 21-29 marz

VEDADO

VENDO en la mejor cuadra de la calle 17 una casita de 12x41. Precio de situación. Informan, Delmonte, Habana 82. Teléfono A-2474.
VI 10572 21-26 marz

¿TIENE PESETAS? Aproveche ganga. Casa «La Sierra», jardín, portal, sala, comedor, $2.500.00. Admito pesetas por embarcar; parte contado; resto plazos, Marcos, San Nicolás 144. A-7893.
VI 10798 23-27 marz

V-2 Solares

CARLOS III, tiene 9 m. frente a $11. Miramar $2.50. Almendares frente tranvía, peso y medio. García U-1363. de 12 a 2, solamente.
V2 10779 23-26 marz

SE VENDE un solar en la Ampliación de Almendares, calle 10 entre Avenida 9 y Avenida 10. F-5656.
V2 10710 22-28 marz

SE VENDE un solar que mide tres mil doscientos cuarenta y seis metros, en sitio muy saludable y mejores vistas de la Habana, calle de Luz y Delicias, una cuadra de la Calzada. Precio 3.000 pesos. Teléf. U-6922.
V2 10636 22-30 marz

SE CAMBIA por casa en la Habana, un cuarto o media manzana en Luyanó, propia para depósito, industria o nave para almacén. Dirigirse por escrito: Apartado 893, Alfonso.
V2 9708 14-29 marz

V-3 Fincas Rústicas

SE VENDEN tres fincas cerca de la Habana, frente carretera. De una, de dos, de tres caballerías. Buena tierra. Mucha agua. Informan: Teniente Rey 65, vidriera.
V3 10794 23-27 marz

ANUNCIESE EN EL Diario de la Marina

SE VENDEN

SE VENDE a 25 kilómetros de la Habana, en buena carretera, finca de ocho caballerías con moderna casa de vivienda. Otras de labor, almacenes y cinco pozos, fértiles. Informa su dueño. Teléfono F-1960.
V3 10789 23-29 marz

VENTA DE OPORTUNIDAD. «Buen Retiro» 873 varas, sembrado árboles frutales. Amplia y bien construida casa madera. Teja y pisos mosaico. Invertido $7.000. La doy por embarcar en lo que ofrezcan. Trato directo. E. Vich. Reina y Avenida Columbia
V3 10764 23-29 marz

Cambio fincas por bonos del Gobierno mejicano o valores de compañías radicadas en la ciudad de Méjico. Son dos fincas en la Provincia de la Habana 10¾ y 24 caballerías, respectivamente.

Informa señor Díaz.

Teléfonos M-7070 y M7058.
V3 C10274 18 ab 3

WAJAY

VENDO UNA caballería con frente a carretera, muchos frutales, buena tierra, pozo, y rodeada de buenas fincas. Precio de situación. Informan Delmonte. Habana 82, teléfono A-2474.
V3 10573 21-26 mar

VENDO lotes terrenos con agua, luz, guagua, Calzada, en lotes de 2.000 varas a pagar 15 pesos mensuales, sin entrada ni interés. «Campo Alegre», kilómetro 10, Carretera Central, entrada del Diezmero, Capitán Miranda. Oficina: Cuba 76, esquina Obrapía.
V3 9709 14-29 marz

GANGA, FINCA PROV. HABANA 25 CABALLERIAS, EN $14,000

Se vende la finca La Esperanza, en Guara Informa, señor Díaz, O-Reilly 40, cuarto piso, Teléfonos M-7070 y M-7058.
V3 C 76 11 mar 31

GANGA, FINCA PROV. HABANA 10 3|4 CABALLERIAS, EN $10,000

Se vende la finca Columbia o Palmito de Agua, sita en San Antonio de las Vegas, en el camino de San Antonio a Guara. Magníficas tierras, aguadas, pastos, palmares, etc. Informa señor Díaz, O-Reilly 40, cuarto piso, teléfonos M-7070 y M-7058.
V3 C 78 11 mar 31

V-4 Establecimientos

VENDO casa o acepto socio con 8 ó 10 mil pesos, que entienda el giro de víveres y mueblería, su dinero será garantizado sobre propiedades en primera hipoteca; más las existencias de ambos establecimientos. Sólo trato con el interesado. Informa, señor Celso, Suárez y Alcantarilla, barbería.
V4 10922 24 mr 26

SE VENDE el establecimiento de ferretería y estación de servicio de Padre Varela 100, esquina a Benjumeda; para informes: diríjase a M. Cesar, Monte 303.
V4 10792 23-28 mar

SE VENDE café cantina, bien situado por la tercera parte de su valor. Véame en Egido No. 17, vidriera de tabacos, Elías.
V4 10644 23-31 marz

BUEN negocio. ¿Quiere independizarse? Le cedo casita productos del país por muy poco dinero. Mercado de Colón 122, 123, por Guerrita. Frente al hotel Sevilla.
V4 10388 19 mr 29

V-5 Muebles y Prendas

JUEGO de cuarto caoba cama baja, coqueta moderna, barniz, lunas cristales nuevo, completamente lo doy $30. Juego de saleta, azul pálido $25. Estrella 103.
V5 10906 24-27 marz

JUEGO DE TRES cuerpos $50, sala, $20; Concha entre Luco y Justicia, Luyanó. Mueblería Mastache, «El Palacio de los Muebles». Nota: Vendo también a mueblistas.
V5 10901 24-27 marz

LIQUIDACION DE MUEBLES

Dos juegos de cuarto completos, de primera, juego de comedor, juego de sala, una nevera, victrola y varios objetos más en $250. También se venden separados. Calle Diecinueve 245, altos, entre Baños y F, Vedado, telefono F-5844.
V5 10852 23 mar 28

MUEBLES y joyas a plazos. Juegos cuarto, sala, comedor. Arte Moderno, hasta con 10 pesos entrada y pagar como usted quiera. También joyas de todas clases. Grandes facilidades de pago. La Eminencia. Neptuno 188 entre Gervasio y Belascoaín.
V5 10759 23-22 abril

CASA particular, quiero vender barato juego cuarto, sala, recibidor, comedor. nevera, librero, máquina ovillo, Singer, sillones portal, lámparas, cuadros. San José 97, bajos entre Lucena Belascoaín.
V5 9484 12-28 mar.

MUEBLES. Vendo un juego cuarto de caboa, tres cuerpos, moderno, se toma por una cuenta de una fábrica de muebles. Se da barato. Manuel Pruna No. 41, Letra C entre Pedro Perna y la Calzada Luyanó.
V5 10493 21-27 marz

MUEBLES: Juegos cuarto, $40; sala, $20; recibidor, $35; comedor, $35; Arte Moderno, estilo Renacimiento, caoba, $110; juego cuarto, tres cuerpos, $80; camas hierro, $6: de niño, $4; neveras, $10; escaparates, $6; aparadores, $9. Cao y Pita. Infanta 88. Teléfono U-4352.
V5 10390 19 mar 27

VENDO una nevera eléctrica, «General Electric», tamaño mediano nueva, costó $400.00 y se da barata. Llame al teléfono FO-2409.
V5 10301 19-26 marz

BAULES Y MALETAS

De todas clases y tamaños, desde un peso. Joyas de ocasión; muebles y objetos de adorno. Lámparas.

ROPAS DE CALIDAD

Trajes para caballeros, ropas en general. Baratísimos La Sociedad», Casa de Préstamos, Suárez 34, entre Apodaca y Gloria. Teléfono A-7589.
V5 10220 18-2 abri

LA GANGA DEL AÑO

Liquido las existencias que tengo en joyas, muebles y ropas para dedicarme exclusivamente a préstamos sobre alhajas y objetos de valor. Interés 5 o-o. La Casa de Cuenllas. Maceo número 28, Guanabacoa. Teléfono XO-1538.
V5 10289 18 abril 17

A LA PRIMERA oferta razonable, vendo juego cuarto, sala, comedor. Bargueño, cuarto niño, dos camas y lámparas. Concordia 31, altos, esquina San Nicolás.
V5 10040 16-31 marz

V-6 Maquinarias

POR EMBARCAR este mes. Vendo por lo que ofrezcan, un motor de agua, dos ventiladores una caja, caudales chica, armatostes y varias cosas más. Reina 45.
V6 10755 23-26 marz

V-7 Automoviles y Accesorios

SE VENDE Ford Sedan de 2 puertas, del 29 en 250 pesos en magníficas condiciones. Si no viene dispuesto a comprar, ruego no moleste. Línea 96, entre 2 y 4.
V7 10899 24-27 mar

CHASIS, Chevrolet de 1 y media del 30, tengo tres que están igual que nuevos, los estoy regalando, venga a verlos a «El Relámpago», Concha 113
V7 10637 22-26 marz

SE VENDEN

CHEVROLET cerrado, chapa particular, tipo sport flamante se regala trescientos cincuenta pesos. Ideal para profesional o corta familia. Informan: FO-3148.
V7 10866 24-29 marz

VENDO dos ómnibus marca Brockway y Stewart, magníficos de mecánica y gomas. Baratos, facilidades de pago. Reo Touring Sport como nuevo. Véalo. Chassis Reo, 3 toneladas, inmejorables condiciones, doble goma. Agencia Reo, San Lázaro 297. Informa: Basilio.
V7 10878 24-29 marz

GANGA. Vendo un Buick y un whippet completamente nuevos y en un precio de quemazón por embarque. Manuel González, Aguacate y Muralla, vidriera del café.
V7 10673 22-27 marz

SE VENDE un camión Ford, moderno con capota de fábrica, de 1 y media toneladas, tiene 6 meses de uso. Precio $400. Universidad 15. Teléfono A-3061.
V7 10695 22-27 marz.

CHRYSTLER 80: Tipo Sport abierto, carrocería especial Le Baron, noventa caballos, único modelo en Cuba, cinco pasajeros, precio situación. Véase Prado 7, Agencia Lincoln. A-8719.
V7 10667 22-29 marz

SEDAN CHEVROLET, 4 puertas del 30, Sedan Oakland que está acabado de reconstruir, los dos están magníficos y muy baratos. «El Relámpago», Concha 113.
V7 10676 22-26 marz

PARA FAMILIAS PARTICULARES

Vendo auto Reo, 5 pasajeros, 4 puertas, Flain Cloud, moderno, completamente nuevo. Me costó $2,400. Lo doy regalado. Aguiar 95. M-2270. Antonio Pérez.
V7 10265 18 mr 26

CARROCERIAS de reparto, adaptables a cualquier chasis, construidas con maderas del país, precio de 40 a 100 pesos. Informan: Cárdenas 11, taller de carrocerías.
V7 10404 20-26 marz

GRAN TALLER DE CHAPISTERIA

Reparación en general de radiadores, pintura «Duco», soldadura autógena, de Enrique Padilla. Infanta 5, entre Jovellar y San Lázaro. Telf. U-7267 Esta casa pinta con «Duco» todas las reparaciones de los trabajos de chapistería, con precios muy reducidos y con toda garantía en las reparaciones generales. Mi interés es que sea usted un cliente para siempre.
V7 13462 JIR Ind

MI RADIO R C A, comprado hace quince días, en el Progreso Cubano, tres meses de garantía por breve embarque lo doy en $25. Estrella 103 A-2826.
V7 10553 21-26 marz

V-8 Instrumentos de Músicas.

MI RADIO R C A comprado hace quince días en el Progreso Cubano, tres meses de garantía por breve embarque lo doy $25. Estrella 103 A-2826.
V8 10907 24-27 mrz

RADIOS MAJESTIC "1932"

DESDE $15 mensuales últimos modelos Pentodo, Mul-timú control tonos $65 contado; 80 a plazos. Aceptamos de entrada o parte pago Radios, Radiolas, Victrolas, Pianolas y muebles de uso. Visítenos le demostraremos distintos modelos. A-5704 Jesús del Monte 27 altos, entre esquina Tejas y Omoa.
V8 10787 23-29 marz

VENDO RADIO R C A, nuevecito, grandes voces $28, costó $140, con instalación antenas. Ortofónica, gabinete flamante $9, con 20 discos, grandes voces. A-5704, Jesús del Monte 27, altos, esquina a Tejas.
V8 10786 23-29 marz

VENDO RADIO Majestic, modelo 130, Circuito Screg Greend, hermoso gabinete $90, costó $215. Acepto radio inferior o pianola, parte pago. A-5704, Jesús del Monte 27, altos.
V8 10784 23-27 marz

VENDO un piano alemán, con cuerdas cruzadas, está casi nuevo, garantizado, sin comején y se da muy barato, con facilidades de pago. Aguila No. 139.
V8 10777 23-27 marz

SE VENDE un piano completamente nuevo en precio de verdadera ganga. Se garantiza que no tiene comején. San Rafael 141, bajos, entre Soledad y Oquendo.
V8 10558 21-26 marz

REALIZACION de pianos y pianolas, garantizadas, sin comején, y de famosas marcas. precios ínfimos y facilidades en el pago. San Rafael 141 esquina a Oquendo. La Predilecta. Telf. U-5847.
V8 9696 14 mr 29

AFINE su piano, pianola, por $2.50. Abosluta garantía. Virgilio Fernández, procedente de grandes fábricas europeas. Taller de reparaciones de pianos y autopianos, Zulueta 36 y medio. M-3040.
V8 7296 25 mar 27

V-9 Utiles de Oficinas

VENDO máquina sumadora, marca Víctor y una pesa marca Dayton, que marca cien libras. Están nuevas y se dan muy baratas. Vapor y Hornos, bodega, José, teléfono U-6796.
V9 10807 23-27 marz

V-11 De Animales

SE VENDE cachorrito chihuahua 12 y 23, Edificio Fonollar; departamento 11, Vedado.
VII 10720 22-27 mar

VENDO mulos, carros y arreos de todas clases; caballos, mulos de monta, un burro semental de 7 cuartas; cesta de mimbre; cochecito. TODO MUY BARATO. JARRO Y CUERVO. Marina número 8. Jesús del Monte. Teléfono X-2876.
V11 C 10175 17 ab 16

V-12 Objetos Varios

VENDO linda vidrierita nueva, menos de la mitad de lo que costó, con ruedas, propia para puerta. Tiene 1.15 centímetro de alto por 86 de ancho, puertas correderas. Neptuno 209, altos de la bodega, habitación No. 2.
V12 10499 21 mr 27

CAJA DE caudales moderna, de gran tamaño, se vende barata en la casa de Préstamos «La Segunda Mina» Bernaza No. 6, A-6363.
V12 10814 23-27 marz

¿SE EMBARCA?

Necesita comprar equipaje, no compre sin antes ver el que tiene la Nacional, la mejor calidad, el más bajo precio. Villegas 93, teléfono A-9915.
V12 10620 21 ab 5

GOLETA EN VENTA

SE VENDE una goleta de dos palos, costera y en muy buenas condiciones, que carga 1.000 sacos de azúcar. Informa Doctor Lamelas. Habana 66.
V12 10290 19-27 marz

BAULES Y MALETAS

Surtido completo, nuevos y de uso, antes de comprar vea nuestros precios; le tomamos sus muebles en cambio de equipajes, prendas o ropas. Gloria e Indio. Telf. A-6827.
V12 7406 26 marz 29

GIROS Y LETRAS

CAJAS RESERVADAS

Las tenemos en nuestras bóvedas, construidas con todos los adelantos modernos y las alquilamos para guardar valores de los interesados. En esta oficina, daremos todos los detalles que se deseen.

N. GELATS Y COMPAÑIA
106 Aguiar 108, esq. a Amargura
G y Y 9141 9-8 abril

DINERO E HIPOTECAS

SE TOMA

SE TOMAN hasta $40.000 en hipoteca, en varias partidas, con amplia garantía, pero a interés razonable, sobre varias casas modernas de Habana y Vedado. Apartado 1924.
Z-S-T 10730 22-26 marzo

DINERO E HIPOTECAS

SE OFRECE

DOY DINERO sobre automóviles, bóvedas y panteones. También lo facilito en hipotecas, en pequeñas y grandes cantidades a bajo interés. Rapidez y reserva absoluta. Teléfono I-3167.
Zso 10881 24-30 marz

SE DESEA colocar capital en hipotecas al 7 por ciento, en Habana y Vedado, en partidas no menores de t$15.000 ni mayores de $30.000. Teléfono F-4439.
Z-S-O 10731 22-26 marzo

DINERO

No pierda tiempo. Cuando necesite tomar dinero en hipoteca o pagaré vea a Fernández Alvarez, San Ignacio 50. Teléf. A-4432, de 2 a 4. Operaciones rápidas y absolutas reserva.
Zso 8089 1-31 marz

DINERO

Doy grandes y pequeñas cantidades en hipoteca desde el 6 por ciento en adelante para la Habana y sus barrios. También tengo para los repartos. Operación rápida y absoluta reserva.
JULIO C. GRANDA
Obrapía 33. Telfs. M-5921, F-5759
Zso 10243 18 abr 17

DOY DINERO en pagaré con la firma de un propietario de casas. Operación en el día, tambien en hipotecas al 7o por ciento. Operación en 24 horas. Alberto Cuervo. Obispo 59, altos. M-1537.
Zso 10349 19-27 marz

Dinero en Hipoteca

En todas cantidades al tipo más bajo en plaza. Con la mayor reserva y prontitud
MIGUEL F. MARQUEZ
Empedrado No. 16, altos, esquina a Cuba
E 26 Dic Ind.

PARA LAS DAMAS

PD-6 Interés para las Damas

MARINA RIVAS: Alta costura, corte, confección por último figurín francés. Precios módicos. M-3145.
PD6 10692 22-28 marz

CALLOS

y uñas 50 centavos al mes; tratamiento repetido. Curación radical, sin costo como sucede a los socios regionales. Para 200 señoras. Particulares, $1. Infórmese. M-7585. Alfaro. Villegas número 50.
PD6 10263 18 mr 29

MADAME KUZMA. Ex-modista de las principales casas de París y Viena. CREADORA en sombreros finos, modelados en su cabeza. Transforma toda clase de sombreros desde un peso. También tiñe sombreros. San Rafael y San Nicolás (altos).
PD6 8509 4-3 abril

ENSEÑANZAS

E-1 Academias

MILLARES DE

Personas están ansiosas de preparación. Para todas ellas fueron especialmente preparados nuestros famosos cursos prácticos comerciales por correspondencia, desde su propia casa. Cuotas ínfimas. Garantizamos enseñarle o devolvemos su dinero. Si está verdaderamente interesado, solicite cuanto antes, amplios informes, absolutamente gratis. Academia Mercurio, Dragones 42, Habana.
E 1 9427 11 abril 10

SISTEMA ALEMANY

ACADEMIA INTERNACIONAL. Obtenga su título estudie, mi sistema único, más moderno (Europa), hágase profesora. corte. confección. Estudios París y Alemania. (Mi sistema es el preferido. Clases día y noche domicilio). San Lázaro 131. A-7044. Sucursal F-3701. Vedado.
EI 8034 1-31 1 abr.

E-2 Colegios

COLEGIO AMERICANO

Plantel católico Primera y Segunda enseñanza. Comercio. Incorporado. Escuela Oficial. Taquigrafía, mecanografía, inglés obligatorio. Internado modelo, varones. Servicio ómnibus. Externado mixto. Quinta Asunción, Luyanó. Telf. X-2910.
E2 9919 15 abril 17

COLEGIO "SAN ELOY"

Pupilos. Precios de situación. Primera enseñanza. Preparatoria. Bachillerato, idiomas y comercio. Se admiten internos, medios internos y externos. Calzada del Cerro número 620, Habana. Telf: I-6002. Pida prospectos.
E2 C 62 3 abril 4

E-5 Profesores

BAILES: Prof. Chileno R. CAÑAS
Danzón, son, fox, blue, tango. Aprendizaje rápido. Doy práctica con la enseñanza. Bailes de teatro. Seriedad. Competencia. Clase a todas horas; Empedrado 60.
E5 10874 24-29 marz

INGLES: competente profesora americana, con método práctico de enseñanza, ofrece clases colectivas o individuales, a precios convencionales. No pierda usted su tiempo, venga a mí y aprenderá inglés pronto y correctamente. Informan: Teléfono A-4517.
E5 10340 19-26 marz

PROFESORAS titulares, ofrecen servicios de inglés y español, en la., 2a. enseñanza. Taquigrafía Pitman, labores y pinturas. F-3493. En la misma dirección atendemos en nuestra Academia.
E5 10609 21 mar 29

INGLES, taquigrafía, contabilidad moderna, bachillerato, gramática, etc. Profesor Lista, procedente de la Universidad Gregoriana. A domicilio. Referencias de alta sociedad. Honorario de situación. Teléfono A-5974.
E5 10224 18-27 marz

INGLES, taquigrafía (inglés y español), teneduría, cálculos mercantiles, mecanografía y matemática. Clases a 9 pesos mensuales a domicilio. Profesor F. Hitzman, Reina 30, altos. Traduzco también trabajos o documentos de español al inglés.
E5 9472 12-11 abril

PROFESORA francesa graduada Universidad París, da clases de francés y literatura a domicilio y en su academia. Vedado 4, número 253, altos, entre 25 y 27. F-2658.
E5 8190 2-1 abril

DE INTERES GENERAL

LICORISTAS

ENSEÑO fabricación toda clase vinos, licores, coñac Jerez, Oportos, vermout, anís Mono, Cazallas, igual a los mejores importados, Acepto socio capitalista, Guasabacoa 56, Luyanó.
I 10876 24-3 abril

NO DEJE pasar esta oportunidad. Hágase por poco dinero dueño de una bóveda y osario. Situada en el mejor lugar del Cementerio, muy cerca de la Capilla eCntral. Véala y la comprará. La vendo por poco dinero. Construirla hoy le costaría el doble. Informes teléfono U-1850.
IG 10206 18-28 marz

PERDIDAS

PERDIDA de un rosario de oro, frente a la Iglesia del Cristo, el jueves 24, se gratificará a la persona que informe al teléfono F-5040.
Perd. 10888 24-27 marz

SUSCRIBASE AL DIARIO DE LA MARINA

M.E.C.D. 2016

Diferencias de Criterio Respecto a la Solución de la Crisis en la Europa Central

A TRAVES DE LA VIDA

Por HECTOR DE SAAVEDRA

TERNURA

En la fuente de Campo de Marte se entretienen algunas personas en arrojar gatos vivos para que los devoren los cocodrilos que allí existen. El espectáculo lo contempla un público numeroso. (Anales de la barbarie humana).

La prensa del 8 de Agosto de 1904.

SABADO DE GLORIA

El Padre: (funcionario público.). —¡Mujer! ¡A ver si me preparas la ropa que voy al entierro de las víctimas del choque, ayer, entre el camión y la guagua. Un penoso deber el que cumplo...

La Madre:—¡Ay, Chicho! La perrita te ha arrugado la pechera de la camisa.

El Padre: (furioso).— ¡Ahora verás lo que hago con ella! (Coge la perrita y la estrella contra la pared).

El Hijo mayor:—¿Murió de golpe? Anoche cogí por el rabo a un gato, y lo tiré desde el mirador de la azotea. ¿Puedes creer que tardó más de dos horas en morirse? Gracias a que pasó un auto y lo espachurró.

La Hija: — Pues yo le saqué los ojos a la cotorra porque me mordió un dedo y a los diez minutos ya había estirado la pata.

El Hijo menor: — ¿Qué hago con un ratón que ha caído en la ratonera?

La Madre:—¡Echale aguardiente y pégale un fósforo!

El Padre: (impaciente). — ¿Han ido a llevar la corona que encargué para el entierro?

El Hijo mayor:—Por poco no llego a tiempo y eso que arrollé a uno que pasaba y maté a un perro que cruzaba la calle. Pero la dí cuando estaban haciendo la lista para la crónica. ¿Qué representaba, papá? ¿Una lira?

El Padre:—No, hijo; un corazón atravesado por una flecha. (Dirigiéndose a la familia). — ¡Ea! Me voy. ¡Pobre víctimas !Es muy doloroso!...

MORALEJA

Cuando los hombres lloran los cocodrilos ríen.

UN CONFLICTO ECONOMICO EN GRAN BRETAÑA

La competencia entre los ferrocarriles y carreteras crea una difícil situación

LONDRES, marzo 25. AP. Los representantes de los ferrocarriles y de las líneas de ómnibus y camiones de Inglaterra, se reunieron hoy en el Ministerio de Transportes, para discutir los problemas creados por la creciente competencia entre sus respectivos sistemas. La reunión fué una de las celebradas esta semana, sin que los delegados llegasen a conclusiones definitivas para solucionar la cuestión.

La guerra entre el ferrocarril y la carretera, se ha ido intensificando en Inglaterra de año en año, habiendo reducido a las compañías ferroviarias a una situación tal, que han tenido que solicitar la ayuda del Gobierno.

Los administradores de los ferrocarriles hicieron fuertes representaciones ante el Ministro de Transportes, P. J. Pybus, exponiendo la desigualdad entre las cargas que soportan aquellos y las compañías de ómnibus y camiones, y pidiendo que se las equilibrase mejor.

CON LA DEVOCION DE COSTUMBRE SE CELEBRAN LOS CULTOS EN LIMA

LIMA, marzo 25.—(AP).—Los devotos limeños observaron hoy el Viernes Santo recorriendo las cincuenta iglesias de la capital, donde se efectuó la ceremonia de las tinieblas, consistente en apagar las luces de los cirios mientras los órganos tocaban. El sermón predicado por primera vez en Lima el viernes santo de 1670 por el sacerdote jesuíta Padre José del Castillo, es repetido actualmente en todo el mundo católico.

EN CHILE HAY UNA AGITACION ANTICATOLICA

Este movimiento, que es nuevo en aquel país se atribuye al comunismo

S. DE CHILE, marzo 25, (AP.) — La Sociedad anti-clerical chilena inició esta noche una campaña contra la Iglesia con manifestaciones que congregaron mucho público en el Boulevard la Alameda, la vía más importante de Santiago, pero la policía vigiló tan estrechamente los movimientos de los miembros de la asociación que no hubo desórdenes.

La agitación contra la Iglesia es algo nuevo en Chile, particularmente durante la Semana Santa. El movimiento se atribuye en algunos centros a los comunistas.

Los desterrados peruanos del partido aprista, grupo izquierdista de la política del Perú, participaron en los mítines. La Sociedad anti-clerical había anunciado que esperaba desorganizar los servicios religiosos durante la Semana Santa por medios pacíficos, pero las autoridades dispusieron que los templos fueran custodiados por la policía.

LOS ACTOS DEL VIERNES SANTO, AYER, EN ROMA

Diez mil personas asistieron a la representación de la pasión y muerte en Grassina

ROMA, Italia, AP.—Italia conmemoró hoy la muerte de Nuestro Señor Jesucristo con pintorescas procesiones, después del sermón de las siete palabras.

En la Basílica de San Pedro, el Cardenal Pacelli, secretario de Estado del Papa, presidió el «Miserere» y las tinieblas.

A la terminación el clero comenzó a golpear los bancos con sus libros de oraciones para representar la confusión de la Naturaleza con motivo de la muerte del Señor.

Diez mil personas se congregaron en la pequeña población de Grassina, cerca de Florencia, donde se representó la pasión y muerte de Nuestro Señor Jesucristo en forma análoga a como se hace en Oberammergau.

«Gesu Morto» comenzó con una enorme procesión que representaba el trágico viaje al Calvario. Bajo un dosel negro aparecía la figura de Cristo yacente, que era conducida por una docena de aldeanos.

La procesión llegó a un monte cercano. En la cima había enormes cruces levantadas entre cipreses. El público se arrodilló alrededor de las cruces y comenzó a orar.

Después vino la bendición tradicional de los animales, caballos, bueyes y ovejas fueron llevados a las capillas del pueblo, llegando hasta el altar, donde los sacerdotes los bendijeron derramando sobre ellos agua bendita.

En Merano, cerca de la frontera nordeste, centenares de hombres llevaban grandes cruces de madera en la procesión de esta noche. Las mujeres que participaban en la ceremonia llevaban flores. Todos los edificios por donde pasaba la manifestación estaban iluminados.

No hubo representación en ningún teatro italiano hoy y todos los lugares de diversión y esparcimiento estuvieron cerrados.

BARCOS QUE SE ESPERAN

MARZO 26

Britanic, excursionista, de New York; Morro Castle, de N. York; Cuba, de Cayo Hueso.

CON MOTIVO DEL ANIVERSARIO DEL LEVANTAMIENTO IRLANDES OCURRIDO EN 1916, SE TEME QUE OCURRA ALGO SEMEJANTE Y LAS AUTORIDADES DEL ESTADO LIBRE TOMAN PRECAUCIONES

Pasquines invitando al pueblo a romper los lazos que lo unen a Inglaterra

DUBLIN, Estado Libre de Irlanda, marzo 25. (AP).—Pequeños ramos de violeta, hechos con muselina, se vendieron en Dublín hoy y adornaban las solapas de centenares de personas. Se trata del emblema del republicanismo irlandés, que recuerda el levantamiento ocurrido en la Pascua de Resurrección de 1916. Junto con los ramos se ostentaban los colores blanco, verde y naranja que son los de la bandera republicana.

El ejército republicano irlandés y la Cuman Na Mban, organización de mujeres republicanas, organizaron la venta de flores y fijaron en todas las paredes de la ciudad grandes pasquines reproduciendo la proclamación de la República de 1916. En los pasquines se invita también el pueblo a que se una en «un supremo esfuerzo» para romper todos los lazos que unen a este país con el imperio británico y establecer una república irlandesa libre y soberana.

Se teme una repetición del levantamiento que ocurrió por este mismo tiempo hace dieciseis años y las tropas del Estado Libre han recibido órdenes de estar acuarteladas como medida de precaución.

El ejército republicano y centenares de organizaciones de distintas clases que habían sido disueltos por el gobierno de Cosgrave han hecho grandes preparativos para las fiestas del domingo en esta y otras ciudades del Estado Libre.

En Dublin habrá una Misa especial en la iglesia de los carmelitas y después una manifestación desde St. Stephen al cementerio de Clasnevin, donde se pronunciarán discursos sobre las tumbas de los republicanos que conspiraron contra Inglaterra.

Madame Gonne McBride, llamada algunas veces la Juana de Arco irlandesa, presidirá la manifestación en el condado de Cavan, y Mary McSweeney, viuda del alcalde de Cork que murió con motivo de una huelga del hambre, estará al frente de la manifestación en Cork.

Por vez primera desde entonces la cárcel de Kilmainham será abierta al público y millares de personas visitarán las tumbas de los jefes de la rebelión de 1916 que fueron ejecutados después del levantamiento.

Aunque se cree que el gobierno de Valera no impedirá en forma alguna las manifestaciones, se han estado celebrando conferencias por las autoridades, durante las cuales se trató de la situación.

El nuevo gobierno republicano irlandés sigue dispuesto a cumplir el programa que prometió al pueblo en las últimas elecciones: supresión del juramento de fidelidad a la Corona y retención del pago de las annalidades de las tierras a Inglaterra. En la foto aparece reunido el gobierno republicano como sigue: Sentados, de izquierda a derecha, F. Aikes, ministro de Defensa; P. J. Ruttledge, ministro de Tierras y Pesquerías; Presidente Eamon de Valera; doctor James Ryan, ministro de Agricultura; Tom Derrig, ministro de Educación, y James Geighegan, ministro de Justicia. De pie, de izquierda a derecha: Sean McEntee, ministro de Hacienda; Sean T. O'Kelly, vicepresidente y ministro de Gobernación y Salubridad; S. J. Connelly, ministro de Correos y Telégrafos; Sean Lemass, ministro de Industria y Comercio, y G. Boland, jefe de los Sinn Feiners en el Congreso.

INGLATERRA SUGIERE QUE LOS CUATRO PAISES MAS INTERESADOS EN LA CUESTION DANUBIANA SE REUNAN PARA NEGOCIACIONES PRELIMINARES

Este punto de vista difiere del plan francés que pretende una unión general aduanera de los cinco Estados danubianos y también de la idea de Italia y Alemania sobre el asunto

LONDRES, marzo 25 (AP) La Gran Bretaña se ha mostrado partidaria de la celebración de una conferencia para que resuelva la crisis económica de la Europa Central, sugiriendo que se celebren negociaciones preliminares entre los cuatro países más interesados.

Este punto de vista varía grandemente del plan francés, con el que se pretende que los cinco estados danubianos—Austria, Hungría, Jugoeslavia, Rumania y Checoeslovaquia—formen una unión general aduanera.

También difiere de la idea italogermana de que las cuatro grandes naciones—Francia, Gran Bretaña, Italia y Alemania—conferencien con las cinco naciones citadas acerca de sus problemas más urgentes.

La proposición inglesa siguió a la publicación del informe de la Comisión de Hacienda de la Liga de las Naciones, que recomienda la continuación de la moratoria para Hungría, y reconoce la necesidad de hacer préstamos a Austria y Grecia.

Los observadores británicos convienen en que este informe equivale a la aprobación del plan francés.

Italia y Alemania han manifestado a Francia que no aprueban por entero la sugestión de M. Tardieu para un acuerdo que signifique preferencias aduaneras para facilitar el comercio entre los estados agrarios del Danubio y las grandes potencias industriales.

Alemania envió el 16 de marzo un memorandum a Francia insistiendo en que la idea de la unión aduanera es demasiado limitada, y recomendaba en cambio una conferencia general para idear un «plan permanente».

Con anterioridad, Italia había informado a su vecina norteña que dudaba de la idea de la unión aduanera y se mostraba inclinada a la celebración de convenios comerciales individuales. De todas formas, el ministro de Estado Dino Grandi, desea primero una conferencia general.

Entre las dos notas anteriores vino un comunicado franco-inglés anunciando que las dos naciones trabajarían juntas para la solución de las dificultades de Europa, mencionando específicamente la situación de los estados danubianos.

El Canciller Karl Buresch ha formulado una velada amenaza, diciendo que Austria se verá obligada a declarar una moratoria y a regular las importaciones.

NECESIDAD DE RESOLVER LAS REPARACIONES

La situación económica seguirá lo mismo en tanto no se halle una solución

WASHINGTON, marzo 25. AP. Silas H. Strawn, presidente de la Cámara de Comercio de los Estados Unidos, vaticinó hoy que la situación de los negocios continuará en Europa siendo la misma, en tanto no se resuelva la cuestión de las reparaciones.

Al volver de una visita a Francia, Alemania e Inglaterra, Strawn informó a los directores de la Cámara que la cuestión más urgente e inmediata ante todos los países importantes del Viejo Mundo, es la de las reparaciones, agregando que la situación económica general ha mejorado algo en Inglaterra, pero que Francia ha sido perjudicada por el decrecimiento del poder comprador mundial. La economía alemana, dijo también Mr. Strawn, está actualmente en condiciones gravísimas.

EL LUNES SERA ELECTROCUTADO UN CUBANO EN LOS ESTADOS UNIDOS

FILADELFIA, marzo 25. (AP).—Quincy Wallandz, joven cubano de 24 años de edad que fué condenado a morir en la silla eléctrica por haber matado a su esposa, será ejecutado el lunes próximo a pesar de que prácticamente está moribundo de tuberculosis y una enfermedad del corazón.

Wallandz fué sentenciado a morir primeramente el 29 de febrero pasado, pero el juez McDevitt, que lo sentenció, pidió al gobernador que pospusiera por un mes la ejecución por creer que el reo moriría antes de muerte natural. Wallandz era conducido a la penitenciaría de Rockviw dos días antes de la fecha señalada para su ejecución cuando fué devuelto a Filadelfia al posponerse la sentencia.

Aunque visiblemente débil, Wallandz se aferra a la vida, y el juez solicitó una nueva prórroga del gobernador, pero hoy el gobernador Pinchot le informa que «los miembros de la junta de personas no recomiendan clemencia, y por lo tanto no encuentro base para conceder otra prórroga». Wallandz ha sido llevado a la penitenciaría en una camilla. El reo mató a tiros a su esposa en el pasado mes de julio durante una pelea.

EL IMPUESTO A LA CERVEZA FUE DESECHADO

La Cámara aprobó, en cambio, el tributo de un centavo por cada galón de petróleo

WASHINGTON, marzo 25. AP. La Cámara de Representantes, que no obedece ya las inspiraciones de sus jefes, desechó hoy una proposición creando un impuesto sobre la cerveza, pero aprobó el impuesto de un centavo por galón sobre el petróleo que se importe.

Más por casualidad que por dirección, la Cámara apoyó por primera vez las recomendaciones de la Comisión de Medios y Arbitrios. Desechó la enmienda sobre la cerveza por 216 contra 132 votos y aceptó el impuesto para el petróleo por 190 contra 97 votos.

El departamento del Tesoro calcula que el impuesto del petróleo rendirá $5.000.000 y los enemigos de la medida sostienen que representará un gasto para las industrias del Este de cerca de $100.000.000. Los abogados del impuesto creen, por otra parte, que el rendimiento llegará a ser de $43.000.000.

Con anterioridad la Comisión de Medios y Arbitrios había designado un subgrupo presidido por el representante Ragon para que formule los impuestos que han de sustituir al desechado sobre la venta bruta, a fin de que produzcan los $600.000.000 que se necesitan. Se espera que los nombrados hoy rendirán un informe el lunes.

VEINTITRES DIVORCIOS EN UNA SEMANA

CIUDAD DE MEXICO, marzo 25.—AP.—Mensajes de Ciudad Juárez, Chihuahua, informan que el juez civil de aquella ciudad, encargado de resolver las demandas de divorcio, ha concedido 23 divorcios urante la última semana, de acuerdo con la nueva ley facilitando la tramitación de esos casos.

En Sevilla, la Semana Santa

se celebra con un entusiasmo y un fervor tan grandes, que esas fiestas tradicionales se consideran las más interesantes entre las que los pueblos cristianos celebran en estos días sagrados.

"ORBE"

dedica sus páginas centrales a un artículo, maravillosamente ilustrado, sobre la Semana Santa en Sevilla, pleno de detalles interesantes y emotivos.

ADEMAS,

trae ORBE este jueves un material admirablemente seleccionado, con una gran variedad de asuntos, información gráfica local y extranjera, artículos de Erich Stemberg, Rodolfo Arango, Richard Connell, José Manuel Fernández, Margery Brown, Addison Durland, Carlos Schwartz, Jafdec, Lino Novás Calvo, Francisco Meluzá Otero, Rafael M. Benítez, Eleonor Gray, Fernando Rondón, Juan de Ega, Mary Morandeyra y otros.

COMPRE «ORBE»

J. Seward Johnson, acaudalado modisto de New Jersey, ha asegurado que un individuo trató de raptarse a uno de sus hijitos, en su propiedad de Highland Park, N. J. En la foto aparece su señora con sus dos hijitas, May Lee, de pie, y Elena, sentada, Puede verse también la escalera que trataba de usar el secuestrador.

NO ES GENERAL EN NICARAGUA LA ASPIRACION DE OBTENER LA REFORMA DE LA CONSTITUCION

Los delegados del Presidente Moncada dicen que si se desea una prueba de la voluntad del pueblo a ese respecto, podría obtenerse en las elecciones generales de noviembre próximo

WASHINGTON, marzo 25.—(AP) —Se ha sabido hoy que el departamento de Estado no cree que la mayoría del pueblo de Nicaragua desee una reforma completa de la Constitución, y que a ello se debe principalmente su negativa a acceder a la petición de los representantes de Moncada para que el gobierno americano supervise la elección de una Asamblea constituyente.

En las negociaciones de los representantes de Moncada con el subsecretario Francis White, los doctores Carlos Morales y Horacio Argüello Bolaños, manifestaron que si deseaban una prueba de la opinión pública acerca de la conveniencia de la reforma constitucional, tal prueba podría obtenerse en las elecciones generales de noviembre. Aclarando el punto, los delegados llegaron a confesar al subsecretario White que «no es general en Nicaragua el deseo de que se reforme completamente la Constitución.»

Se ha sabido también que los representantes nicaragüenses manifestaron a Stimson que la opinión que abrigaban acerca de la inconstitucionalidad del tratado Bryan-Chamorro, relativo a la construcción del canal de Nicaragua, no era correcta. Los delegados en su memorandum final retiran la sugestión que habían hecho el 2 de marzo.

«Francamente reconocemos—dicen—que la respuesta de White sobre ese punto (la constitucionalidad del tratado del canal) es técnica y legalmente correcta y que el tratado tiene toda la necesaria efectividad constitucional.»

En su memorandum a la delegación, el secretario Stimson consagra mucha atención a la capacidad de Nicaragua para efectuar los cambios constitucionales que desee sin recurrir a convocar una Asamblea constituyente.

Stimson se niega también terminantemente a supervisar las elecciones de noviembre en el caso de que Nicaragua decida elegir una Asamblea constituyente este año.

COMPETENCIA ENTRE BARCOS Y AEROPLANOS

Las líneas aéreas con los modernos sistemas de viaje han aumentado sus negocios

NUEVA YORK, marzo 25 (A. P.) —Imitando los métodos modernos de viajes por mar, las líneas de aeroplanos están haciendo un magnífico negocio con sus «cruceros aéreos con todos los gastos pagos», desde Miami a la Habana, Nassau y las Antillas. Se cree que ésta es la primera vez que una línea del aire ha competido de manera sistemática con el tráfico turístico, con los medios antiguos de viaje.

El sistema de la Pan American Airways ha realizado hasta el momento quinientos cruceros de esos a la Habana, Nassau y otros lugares de sus líneas en las Antillas y Centro y Sur Américas. Así lo anuncia la oficina de la PAA en Nueva York.

Es curioso que mientras los demás transportes han declinado, al sufrir los efectos de la depresión, los viajes aéreos a las ciudades del Caribe y a la Habana, han establecido un nuevo record con un movimiento diario de setenta y cinco pasajeros, solamente desde Miami.

NO ERA FUERTE LA POSICION DE KREUGER TOLL

La comisión encargada del estudio de la situación de la empresa así lo manifestó

BOSTON, marzo 25. AP. Lee, Higginson y Co., dicen en una declaración pública esta noche, que la comisión que ha examinado los asuntos de la Kreuger y Toll Company, informa que «la posición de esa empresa no era fuerte, y que si hubiese tenido que liquidar cuanto poseía a los precios actuales, no es seguro que su activo hubiese sido suficiente para cubrir su pasivo, aun en el caso de que se excluyesen las obligaciones especiales».

La comisión aludida no dice cuáles son los datos en que se basa su informe, pero que la conclusión difiere mucho de lo declarado por la Kreuger y Toll al anunciar sus operaciones en 1930.

«El informe también varía de la declaración hecha por Mr. Kreuger, como presidente de la Junta de Directores de la Compañía, a la Prensa norteamericana en 28 de enero de 1932, acerca de la situación de la empresa, y con el informe elevado igualmente por Mr. Kreuger durante su visita a los Estados Unidos en los meses de enero y febrero de 1932», dice la firma de Lee, Higginson y Co.

En la hoja de balance que presentó entonces Kreuger, aparecían 156 millones para pagar la participación de Obligaciones y Acciones en las ganancias.

5 BANDIDOS HAN PERECIDO EN GUANAJATO

Formaban parte de la banda que destruyó un tren de pasajeros en Laredo, Texas

C. MEXICO, marzo 25, (AP). — Noticias de Salamanca, en el Estado de Guanajato, dicen esta noche que cinco bandidos murieron en combate con las tropas federales. Al parecer los malhechores eran de la banda que atacó y destruyó un tren de pasajeros de Laredo, Texas, el domingo pasado.

Dos de los bandidos ya habían sido arrestados y ejecutados, después de confesar sus delitos. Noticias de Querétaro informan que diez sospechosos están detenidos allí, y que tan pronto como el resto de la banda caiga en manos de las fuerzas federales, será pasado por las armas.

Dos empleados del tren murieron en el descarrilamiento, sucumbiendo también un bandido en el tiroteo ocurrido inmediatamente después.

TRES POLICIAS DE CHICAGO MUERTOS EN UN CHOQUE CONTRA COMUNISTAS

Miembros de la policía de Chicago tratan de disolver una manifestación comunista que se había apostado frente al Consulado Japonés. En dicha colisión sólo fueron usados los clubs de la policía para desintegrar a los manifestantes; pero tres miembros de esa organización policíaca quedaron muertos y varios heridos por disparos hechos de entre la muchedumbre.

POLITICA Y RIQUEZA

POR GASTON MORA

Las dos grandes fuerzas sociales de nuestra época son **la potencia económica y la potencia política.** De esas dos potencias, la primera **no la tienen,** en este país, sus hijos, los cubanos. La tuvieron antes de las guerras por la independencia de 1868 y de 1895. Ahora no poseen **la gran riqueza,** representada por los «Centrales azucareros», las Vegas de Tabaco, las Minas, los Ferrocarriles, los Vapores, los Transportes aéreos, las Fábricas de tabaco, los Seguros, las Industrias, los Comercios, los Teléfonos, las Compañías prestadoras de servicios públicos, los Bancos. Nada de ésto que es «la gran riqueza», es, en la actualidad, de los nativos. Sólo les queda la propiedad urbana, devorada por las hipotecas, sin que haya esperanza de que se organicen poderosas instituciones de crédito que faciliten dinero para redimir esos **gravámenes,** sustituyéndolos por hipotecas **a largos plazos de vencimiento—**, veinte,, treinta o cuarenta años—, con un módico interes, como lo ha recomendado, en excelentes trabajos, sobre tan importante materia, nuestro distinguido colaborador, el escritor y jurista Dr. Gabriel Camps. Para los capitalistas, éste sería **un buen negocio,** pues no hay otra inversión más segura, garantizada por la propiedad inmobiliaria. Y a los deudores hipotecarios convendría esta evolución, que les daría **grandes plazos para amortizar sus deudas,** que sólo devengarían un interés moderado. Este beneficioso servicio **«socio-económico»,** lo prestan fuertes instituciones de crédito en los Estados Unidos, Italia, Alemania, Francia e Inglaterra. Esta propiedad inmueble, que es casi lo único que tienen, al presente, los cubanos, se ve amenazada por el impuesto **directo de un quince por ciento** que se propone en el plan **Seligman,** impuesto que, **si se llega a establecer,** acabará por apresurar la rápida **proletarización del elemento cubano.** Entre las tierras de los **latifundios** de los sindicatos azucareros de **no residentes,** que dijo un día, el ilustre filósofo **Varona,** y los predios urbanos devorados por las hipotecas, y sobre los que se cierne la confiscatoria tributación **directa** del plan **Seligman,** se contemplará, en **no lejanos días, la escuálida figura de la población nativa.**

Siquiera, se dirá, les quedará a los cubanos la potencia política. Con **ésta, con su ejercicio inteligente y previsor, ámplio, comprensivo, podrían los cubanos contrarrestar y hasta neutralizar la pérdida de la potencia económica.** Han visto como los acontecimientos político-económicos les han quitado la riqueza. Pero si la política, representada por las guerras de independencia, les privó de esa riqueza, de la mayor parte de esa riqueza, la política podría proporcionarles las oportunidades, los medios, de **readquirir** lo que hubieron de perder. Un potente pensador, **Víctor Hugo,** dice «que salvarse por la misma causa que ha sido la perdición, es la grande obra de las almas fuertes». Por causa de la política, de sus luchas tremendas, perdieron los irlandeses lo más valioso; la propiedad territorial, la cual, en el transcurso de los años, fué pasando a manos de los ingleses, de **no residentes.** De **land-lords;** de terratenientes, que **no vivían** en Irlanda, sino en la Inglaterra propiamente dicha. Pues por esa misma política, una vez que los irlandeses asumieron los instrumentos de gobierno, fueron los hijos de la **«Verde Erin»** recuperando los bienes económicos que habían perdido. La tierra, «que es la principal riqueza, pues es permanente, y de ella todo sale y a ella todo vuelve», según la enérgica expresión de los **fisiócratas** y de los **georgistas,** la tierra ha vuelto a poder de los irlandeses. Pero para que la política redima a los cubanos de la miseria económica, sería preciso que, ante este problema fundamental, transcendental, esencialmente vital, todos se inspirasen en este profundo pensamiento del insigne **Abate Lamennais,** el inmortal autor de «Las Palabras de un Creyente»: **«Todos somos «uno» en la Patria. Nuestros compatriotas son nuestros hermanos, y nosotros somos sus hermanos».** O en este otro formidable pensamiento de los gloriosos romanos de la Antigüedad: «Es romano el que está con Roma, aunque haya nacido en los límites del imperio. Y **no** es romano el que **no** está con Roma, aunque haya nacido en las gradas mismas del Capitolio». La filosofía de todo lo que antecede es que la potencia política es prodigiosamente eficaz para resolver los problemas económicos de un país, cuando esa potencia la ejercen un pueblo **solidarizado en el sentir y en el pensar.**

SIGUE PRESO EL ALCALDE DE JIGUANI

Aun continúa preso en el cuartel «Moncada» de Santiago de Cuba, el Alcalde de Jiguaní, señor Francisco Vázquez, a pesar de que el Gobernador Barceló declaró en Palacio en días pasados en su última visita a la Habana que el Jefe del Estado había accedido a sus deseos de ponerlo en libertad.

M.E.C.D. 2016