1A SECCION 1

El DIARIO DE LA MARINA es el periódico más antiguo de Cuba. Fué fundado en el año mil ochocientos treinta y dos.

SERVICIOS ESPECIALES DE ESPAÑA

DIARIO DE LA MARINA

MIEMBRO de «The Associated Press». Esta queda autorizada para usar nuestros servicios y noticias de información.

HILO DIRECTO CON NUEVA YORK

1A SECCION 1

AÑO CIEN.—NUMERO 82 ACOGIDO A LA FRANQUICIA POSTAL LA HABANA, MARTES, 22 DE MARZO DE 1932.—SANTOS BASILIO Y DEOGRACIAS TIEMPO PARA HOY: BUENO EJEMPLAR: 5 CENTAVOS

Un Anuncio Publicado Hoy Hace Suponer que Lindbergh y los Secuestradores de su Hijo se Comunican

IMPRESIONES

La "Unión Mutualista de Suscriptores del DIARIO DE LA MARINA" ha verificado el sorteo de su magnífico **chalet**.

Esta residencia, situada en el mejor sitio de los repartos, tocó en suerte a unos señores que figuran en las listas de abonados del DIARIO desde el último tercio del siglo XIX. La fortuna esta vez no se ha mostrado caprichosa ni desconcertante. Ha escogido bien, aunque pudo ser más rigurosa en la elección, ya que en esta empresa existen suscripciones vigentes desde hace más de ochenta años, esto es, transmitidas sin solución de continuidad de padres a hijos o mantenidas por una determinada casa mercantil al través de sus cambios de firmas e incluso hasta del giro comercial.

Es, realmente, una satisfacción para los que trabajamos en este viejo periódico el saber de la existencia de una clientela numerosa y antiquísima. Porque ella nos enriquece con la convicción de que la **mercancía** es buena, ya que, según la divulgada observación de un publicista americano, se puede engañar a todo el público cierto tiempo y a parte del público todo el tiempo, pero resulta prácticamene imposible engañar a todo el público todo el tiempo.

Ello implica, también, la seguridad (y el siglo de vida de este diario es un dato valiosísimo para nuestros sociólogos) de que en esta isla cuando se construye sobre roca, la construcción perdura.

Sucede que gozamos fama de inconstantes porque, en apariencia, no solemos ser fieles a las cosas. Analícese esta peculiaridad del criollo, y se llegará al sorprendente descubrimiento de todo lo contrario: son las cosas las que no son fieles al criollo. Desde los postulados falaces de los políticos hasta las marcas de cigarrillos, todo contiene aquí, en sus comienzos, muy buena materia prima. Pero, por una paradoja terrible y fatal, las cosas tienden en Cuba a acreditarse para permitirse el lujo de vivir del crédito; con lo que podemos decir que todo en Cuba se acredita para desacreditarse.

No es el público cubano de distinta condición que otros. Precisamente en su aparente versatilidad puede encontrarse el fundamento de su inconmovible consistencia. Si alguien durante un largo lapso usaba un jabón de buena calidad y de pronto deja de usarlo porque el jabón perdió su buena calidad, demuestra, con esto sólo, ser un hombre fiel al principio de no usar jabones sino de primera calidad. En este caso, el jabonero habrá sido el veleidoso y nó su cliente.

Y así en todo. Cuando el público deja de concurrir a un lugar será, o porque el lugar se ha hecho inatractivo o porque han surgido otros más merecedores de la concurrencia. Voluble sería el criollo si un día frecuentase un cine lleno de pulgas, y otro un cine lleno de fragancias, sólo por cambiar. Pero cuando de una investigación severa se deduce que no es así, hay que afirmar con energía que el público observa rigurosamente la práctica de no ir a donde van las pulgas. Lo que evidencia que está tan lejos de ser inconstante como las pulgas de ser comunistas.

El que nuestras gentes se pirren por andar en todo a la última moda no implica sino una faceta de su idiosincrasia, común a todos los humanos. Pero siempre es así, y no les da unas veces por andar a la última moda, y otras a la penúltima. Luego nuestras gentes son de una invariabilidad absoluta en lo de variar de acuerdo con la moda.

El hecho de que un periódico haya vivido cien años demuestra fundamentalmente dos cosas. La primera, que el periódico es bueno, porque no hay mal que cien años dure, según el adagio. Y prueba también que hay ciertos conceptos fundamentales, muy vivos en la sociedad cubana, para cuya extinción no ha bastado un siglo.

El que un periódico se haya publicado ininterrumpidamente durante cien años en un país del nuevo mundo, donde las cosas no poseen, como en Europa, la condición de acabadas ni de enraizadas a la tierra, dice elocuentemente que aquí existe un subsuelo moral de roca dura, cualesquiera que sean las variantes que se observen en la superficie movediza donde el cubano se desenvuelve.

Hasta este subsuelo tendremos que cavar para seguir contruyendo algún día, cuando pasen los temblores de esta época de transición, el edificio de nuestra nacionalidad, que es algo más que un himno, una bandera y un presupuesto.

Léase la INFORMACION TELEGRAFICA en la PAGINA DIEZ

MOVIMIENTO MARITIMO

NUEVA YORK, marzo 21.—Hoy llegaron a este puerto los vapores Cantana y Samaria, de la Habana.

PAREECE QUE LE ENVIARON UN OBJETO DEL NIÑO Y QUE ESTE HA SIDO IDENTIFICADO

El mensaje lo firma **Jafsie**, uno de los supuestos representantes del Coronel, y exige que le presenten «la mercancía» para poder pagar. La policía busca un automóvil misterioso en Pittsburgh

HOPEWELL, Nueva Jersey, marzo 21 (A. P.)— Al cumplirse esta noche el vigésimo día del secuestro del niño de los esposos Lindbergh, en la residencia de éstos se anunció que las autoridades federales de todos los Estados Unidos cooperan con diligencia en la búsqueda del bebé.

Pero no obstante todos los esfuerzos de los representantes personales del coronel Lindbergh y la labor de las autoridades, hasta el momento nada indica que se sepa siquiera el paradero aproximado del niño robado.

Sin embargo, siguen llegando a casa de la familia Lindbergh miliares de cartas y centenares de telegramas dando «confidencias» o sugiriendo pistas. El coronel Norman Schwarzkopf, jefe de la policía estatal, al explicar las ofertas de cooperación que hacen los agentes federales, dice que muchas de ellas son enviadas por los empleados del Departamento de Justicia, dispersos por el territorio norteamericano.

Mas, al igual que otras miles de sugestiones y revelaciones llegadas antes, ninguna ha producido hasta el momento el menor fruto.

UN ANUNCIO INTERESANTE

En la edición matutina del martes de un periódico de Nueva York, aparecerá otro de la serie de «anuncios particulares» que en algunos círculos se cree que son mensajes de los agentes personales del coronel Lindbergh dirigidos a los secuestradores del niño, y los cuales siempre son firmados por »Jafsie».

El anuncio del martes dice:

«Gracias. El paquetito que nos enviaron fué entregado inmediatamente, y aceptado como auténtico. Considere mi situación, con más de cincuenta años en el negocio. ¿Puedo pagarle sin ver la mercancía? El sentido común me hace confiar en Vd. Sírvase comprender mi situación. JAFSIE».

«El texto del mensaje», dice el «New York American», en cuya sección de clasificados aparece el anuncio en cuestión, «parece indicar que el coronel Lindbergh ha recibido algún artículo como prueba de que quien lo enviaba tiene en su poder al niño robado: un botón de la camisita de dormir, un fragmento de tela, un bucle de pelo, o algo por el estilo».

OTRAS INVESTIGACIONES

En Pittsburgh todos los automóviles de la policía buscan con afán un coche, muy enfangado, en el que viajan dos hombres, y entre ellos, envuelto en mantas, un niño pequeño.

En Pocatello, Idaho, Ignace Blaustein, del que se dijo que había manejado el auto de los secuestradores, manifestó a la policía de Nueva Jersey que él no «confesó» nada.

Harry Red Johnson, el amigo del aya Betty Gow, fué exonerado hoy completamente de toda complicidad en el secuestro.

CREEN QUE DEVOLVERAN EL NIÑO CUANDO LA POLICIA SE RETIRE

HOPEWELL, Nueva Jersey, marzo 21. (AP.)—Elmer Hann, jefe de los detectives del condado de Hunterdon, en el que está situada la residencia del coronel Charles A. Lindbergh, manifestó esta noche que, a su juicio, el niño secuestrado será devuelto a sus padres por conducto de los emisarios particulares, pero nunca antes de que sea retirada la policía estatal.

Hann declaró también que ciertos aspectos del caso han de ser considerados por el Gran Jurado de Hunterdon, cuando vuelva a reunirse el 12 de abril. Pero el secretario de Justicia de Nueva Jersey, William Stevens, ha desmentido esto, diciendo de manera definitiva que el Gran Jurado no se ocupará para nada del secuestro, aunque admite la posibilidad de que trate de «la invasión de la sección de Sourland Mountain por un grupo de pistoleros de Brooklyn.»

En su último boletín de la noche, el coronel Schwarzkopf dice que cuando Henry «Red» Johnson sea devuelto a las autoridades federales, podrá ser interrogado nuevamente, si se necesita hacerlo.

La policía estatal interrogó hoy otra vez a Theresa Dersi, de Hopewell, pero sin «nada de importancia.» Hace días que aquella identificó a un malhechor en la colección de retratos de la policía, como el hombre que manejaba un sedán azul atascado en el fango, cerca de la residencia de Lindbergh, la misma noche del secuestro.

La INFORMACION POLITICA en la Página DIEZ

TODOS LOS DOMINGOS

una nueva oportunidad!

1832 1932

LAS BASES DEL NUEVO PLAN DE LA "UNION MUTUALISTA DE SUSCRIPTORES DEL DIARIO DE LA MARINA" ESTABLECEN EL SISTEMA DE SORTEOS ***semanales*** PARA LAS AMORTIZACIONES QUE SE LLEVEN A CABO EN ESTE AÑO DE 1932.

UNA RENOVADA OPORTUNIDAD CADA DOMINGO LO COLOCA A VD. EN LAS FAVORABLES CONDICIONES DE CONVERTIRSE EN PROPIETARIO SIN GRAN ESFUERZO.

CONSERVE SUS DERECHOS DE SOCIO MUTUALISTA PAGANDO PUNTUALMENTE SU SUSCRIPCION.

OBTENGA TODOS ESOS DERECHOS SUSCRIBIENDOSE **HOY** AL **DIARIO DE LA MARINA.**

Llame a los Teléfonos M-7911 y A-3785

LA CONFERENCIA AZUCARERA PARECE LLEGAR A UN ACUERDO

LOS FELICES PROPIETARIOS DEL CHALET AMORTIZADO POR LA UNION MUTUALISTA DE SUSCRIPTORES DEL "DIARIO DE LA MARINA"

La señora Aurora Carral de Souto, la señorita Campa, y los señores José Souto, José Carral y Armando Angulo. Fotografía tomada con ocasión de la visita efectuada por dichos señores a la Administración del DIARIO y a la que hacemos referencia en esta información.

Ayer por la mañana, acompañados de don José Carral, conocido industrial y hombre de negocios de la vecina villa de Guanabacoa, visitaron la Administración del DIARIO el señor José Souto, afortunado propietario del Bono 52461 que resultó favorecido en el Sorteo llevado a cabo por la Unión Mutualista para la amortización del precioso Chalet de la Avenida de América; su distinguida esposa la señora Aurora Carral de Souto y la señorita Humildad Campa, para dar las más expresivas gracias al DIARIO, por la rapidez conque les fué trasmitida tan fausta noticia por teléfono de larga distancia, tan pronto salió el último de los premios mayores de la Lotería Nacional.

El señor José Souto es uno de los Gerentes de la firma Souto y Sobrinos, industriales y comerciantes ventajosamente conocidos en toda la Isla. Dicha firma posee varios equipos modernos para la elaboración del Café, a cuyo negocio se dedican desde hace muchos años. Tienen sus Oficinas Generales en Holguín y establecimientos abiertos en las principales poblaciones de la República: entre ellas Santiago de Cuba, Sancti-Spíritus, Camagüey, etc.

Recibidos amablemente por el señor Don Celso González, Vice-Presidente, Administrador de esta Empresa, en la cordial entrevista quedaron convenientemente arreglados los pormenores del traspaso legal de esa propiedad a los señores Souto y Sobrinos, a cuyo nombre figura la suscripción y los Bonos correspondientes.

Posteriormente y acompañados por el señor Armando Angulo, Jefe de Circulación de esta Empresa y Director Técnico del Concurso, dichos señores visitaron el Chalet quedando altamente complacidos del buen gusto y del confort que se advierten en todos y cada uno de los departamentos de la casa, elogios que hablan muy alto de la competencia técnica del señor Cristóbal Díaz, arquitecto-contratista de esas obras.

También pudieron admirar los señores Souto la magnífica nevera eléctrica, obsequio de la casa Westinghouse de Cuba, el Radio Victor presentado por la casa Viuda de Humara y Lastra y las artísticas lámparas, modelos de buen gusto, regaladas por la prestigiosa firma nacional de «Lámparas Quesada».

El señor Souto mostró mucho interés en conocer el nombre de la firma constructora de las cocinas JUPITER para visitar dicha fábrica. Tiene la palabra el señor Amaro Blanco, propietario de esa industria para complacer los deseos del señor Souto.

Dos Enfermeras Arrolladas por un Auto, Anoche

Se hallan en grave estado. El automóvil, que iba a excesiva velocidad, continuó su marcha

Dos señoritas enfermeras fueron anoche víctimas de la imprudencia de un chófer, que con excesiva velocidad conducía su automóvil por la calle 23 en dirección a la Habana.

LAS LESIONADAS

Del pavimento de la esquina de 23 y J, fueron recogidas las lesionadas por el bombero Alberto Quirós, perteneciente al cuartel del Vedado, por quien fueron conducidas al centro de socorro de dicha barriada, donde el médico de guardia le apreció a ambas intensos traumatismos diseminados por todo el cuerpo, impidiéndole su estado el prestar declaración.

DOS ENFERMERAS

Ante la policía se presentó la señora Francisca Nadal, informando que las lesionadas lo eran sus hijas las señoritas Aracelia y Sara Montalván y Nadal, naturales de Trinidad, de 25 y 21 años, respectivamente, la primera enfermera del H. Calixto García y la segunda enfermera también, particular, y vecinas del edificio Arco, situado en la esquina de F y 21, apartamento número 66.

POR UN AUTOMOVIL

Informó la señora Nadal, que según había podido investigar, sus hijas trataron de atravesar la esquina de 23 y G, cuando fueron alcanzadas por un automóvil cuyo número ignoraba, que con toda velocidad se dirigía hacia la Habana, cuyo chófer se dió a la fuga.

LA POLICIA INVESTIGA

Los tenientes Font y Hernández, auxiliados del vigilante Orio, inicia ron las actuaciones con las cuales dieron cuenta al Juez de Guardia, practicando investigaciones para localizar al chófer culpable por su imprudencia, de este hecho.

EL TRASLADO

En vista de la gravedad de la señorita Aracelia Montalván, fué trasladada al Hospital Municipal, donde se nos ha informado en horas de la madrugada, que su estado es de suma gravedad. Su hermana Sarah, fué recluída en el Hospital Calixto García.

EL BUQUE-TANQUE MAS GRANDE DE INGLATERRA HA SIDO BOTADO AL AGUA

NEWCASTLE - SOBRE - EL-TYNE, Inglaterra, marzo 21. AP.—Hoy fué botado al agua en los astilleros de aquí el mayor buque-tanque construído en Inglaterra. Se nombrará «Lakeshell' y estará destinado al tráfico con el Canadá. Tiene capacidad para transportar 600,000 galones de líquido.

En una Riña Tumultuaria Resultó Herido de Gravedad el Dueño de un Cabaret por el ExPropietario

Dos individuos acusaron a otro de ser el autor, pero el juez Saladrigas, aclaró el hecho llevando a dos acusados ante el herido, quien, por señas, reconoció al culpable. Este fué preso

El cabaret «Chicago», situado en la esquina de Ricla y Oficios fué escenario anoche de una riña tumultuaria en la que resultó herido de gravedad por la espalda, el propietario de dicho establecimiento nombrado Manuel Vallejo Meana, natural de España, de 40 años de edad y vecino de Sol número 6. En la refriega tomaron parte y fueron detenidos por la policía, José Martínez Rodríguez, natural de España, de 65 años de edad, casado y vecino de los altos de dicho cabaret, que es el que aparece acusado de haber herido a Vallejo; su esposa Francisca Martínez Franganillo; las hijas de dicho matrimonio Josefina y Consuelo; Enrique Late Pérez, Ramón Díaz y Victoriano González Vázquez (a) «Caruso», vecino de Egido 89, portero del cabaret «Jiggs», situado en los bajos del Hotel Luz.

EN EL CENTRO DE SOCORRO

Todos fueron conducidos al primer centro de socorro, donde el médico de guardia, doctor Domenech, asistió a Vallejo de una herida de carácter grave en la región supra-clavicular derecha, penetrante en la cavidad y de lesiones leves a la señora Martínez y a sus dos hijas Consuelo y Josefina. También reconoció al acusado Martínez Rodríguez, certificando que no presentaba lesión alguna, pero sí se encontraba en estado de embriaguez.

LAS DECLARACIONES

El teniente Serrera, de la segunda Estación, se personó en el centro de socorro y más tarde en la quinta del Centro Asturiano, a donde fué conducido Vallejo, para ser sometido a una delicada operación quirúrgica.

Según aparece de lo actuado, Martínez Rodríguez le arrendó, ha dos años, el cabaret a Enrique Late, y al no poder abonar las mensualidades consignadas, le estableció un embargo, pero ante ciertas artimañas puestas en práctica y en combinación con Vallejo y Ramón Díaz, lo despojaron de la posesión del cabaret, con cuyo establecimiento se quedó el herido Vallejo. Esto motivó disgustos entre ellos y anoche, cuando todos se encontraban en el cabaret, en unión de dos inspectores del Uno y Medio por Ciento, cuyas generales se desconocen, Martínez Rodríguez, esgrimiendo un cuchillo agredió a Vallejo, hiriéndole y dándose acto seguido a la fuga se introdujo en su domicilio, donde fué arrestado por el vigilante 449, A. González, en cuya busca fué Late. Cuando el vigilante detuvo a Martínez Rodríguez, éste se encontraba tranquilamente desde el balcón de su casa, viendo lo que pasaba en la calle con motivo de lo que él mismo había provocado con su estado de embriaguez.

LO QUE DICE EL HERIDO

Informó Vallejo a la policía que era propietario del cabaret mencionado y en ocasión de encontrarse anoche en dicho establecimiento en compañía de dos inspectores del Uno y Medio por Ciento cuyas generales desconoce, se le presentó José Martínez Rodríguez, y diciendo «éste es quien se ha quedado con esto», lo agredió con un cuchillo que portaba, dándose a la fuga. Agregó que al sentirse herido, tomó un auto y se dirigió a la casa de salud donde fué asistido y que eran testigos de lo ocurrido los inspectores mencionados y Ramón Díaz, a quien había pensado dejar al frente de su comercio, ignorando los motivos que tuviera Rodríguez para agredirlo, pues con el mismo no había sostenido disgusto alguno y que el expresado Martínez Rodríguez, había sido dueño con anterioridad del cabaret y estaba molesto porque el exponente se había hecho cargo del establecimiento desde hacía un año.

MOTIVO DE CONFUSION

No obstante lo declarado por Vallejo de que Martínez Rodríguez había sido el que lo hirió, ante la policía se presentó González Vázquez y afirmó que Late Pérez había sido el verdadero autor de la agresión, pues lo había visto cuando con un cuchillo en la mano salió del establecimiento corriendo por Ricla con dirección a los muelles, donde arrojó el arma y después se dirigió al vigilante 449, cuyo auxilio requirió, informándole falsamente que Vallejo había sido herido por Martínez Rodríguez.

OTRO QUE ACUSA

Ramón Díaz expuso ante la policía, que estando en el cabaret en unión de Vallejo y demás personas citadas, se presentó Martínez Rodríguez y después de agredir a Vallejo, se dirigió a él con el mismo fin, por lo que tuvo que defenderse con una silla y al darse a la fuga, el declarante tropezó con la esposa e hijas del acusado, a las cuales lesionó al caerse.

LA PRUEBA

Con todo lo actuado se le dió cuenta al señor juez de guardia, doctor Saladrigas.

En vista de las manifestaciones de los testigos González Vázquez y Francisco Esquibez Abella, vecino de Oficios 58, quienés acusaron a Late Pérez de haberlo visto correr con el cuchillo en la mano, dispuso el trasladarse a la quinta de salud «Covadonga» y presentar ante el herido a Martínez Rodríguez y a Late Pérez, para que por señas le indicara cuál de los dos había sido el que lo hirió. El herido reconoció a Martínez Rodríguez. A esta diligencia asistieron Ramón Díaz, Late Pérez y Martínez Rodríguez, el juez, el secretario judicial, señor Faz, el oficial Amores y los dos vigilantes del caso.

AL VIVAC

Con tal motivo el doctor Saladrigas dispuso la remisión al vivac del anciano Martínez Rodríguez, por todo el término que señala la ley.

NO SE HA PODIDO CONOCER DETALLES OFICIALES; PERO SE ESPERA SEA SATISFACTORIO

Ante la posibilidad de llegar a un acuerdo satisfactorio para Cuba no se puede negar al Insti Azuc. la facultad de seguir negociando unos días más, a pesar de la oposición de hacendados de S. Clara

En la mañana de ayer se reunieron los miembros y asesores del Instituto Azucarero para discutir el cable recibido el domingo por la noche del Consejo Azucarero Internacional, reunido en París, y del cual dimos cuenta en nuestra edición de ayer.

El texto de dicho cable, comunicado a la prensa por el doctor Viriato Gutiérrez, después de la junta referida, es el siguiente:

El Cable del Consejo

«Refiriéndonos a su cable de 19 actual a señor Pérez contestamos como sigue no estando actualmente Java en posisición de tomar decisiones las delegaciones europeas y peruana con objeto de vencer las dificultades actuales hacen la siguiente proposición. Si Cuba declara oficialmente una zafra de alrededor de 2,500,000 toneladas largas las partes del convenio europeas y peruana asumen al mismo tiempo la garantía de que la cantidad a exportar por Java en el segundo año de cuota 1932-1933 no excederá de 1,500,000 toneladas. Esta garantía se hará efectiva como sigue: Si las exportaciones efectivas de Java en el antes mencionado año de cuota exceden esta cifra los países europeos y Perú convienen en que tal exceso se deducirá de sus respectivas cuotas de exportación en los respectivos segundo y o tercer año de cuota En el mes de diciembre de 1932 se celebrará una reunión del Consejo para examinar la cuestión de cuotas y zafras para 1933. Por las delegaciones europeas y de Perú.

BEAUDUIN RABBETHGE MANDELIK SACHS DR. ZAEDZEINSKI HIRSCH PARDO».

Después de un amplio cambio de impresiones, el Instituto acordó contestar con el siguiente cable:

Contestación de Cuba

«Luis Marino Pérez.
Hotel Ambassador.
París.

Trasmita oficialmente Consejo a nombre Instituto siguiente:

Cable delegaciones europeas Perú del 20 ha producido grata impresión. Interpretámoslo de la siguiente manera: Primero que Java está dispuesta a rebajar efectivamente su cuota de exportación de 1932 y por tanto que la garantía de los europeos y del Perú es de carácter suplementario y que se hará efectiva mediante reajustes periódicos que impidan daños irreparables y vayan corrigiendo la situación. Segundo que los europeos Perú y Java están dispuestos a revisar las cuotas de exportación del convenio para los restantes años del mismo y a tratar de las demás modificaciones de conformidad con la petición formulada por Cuba todo lo cual deberá tratarse en una sesión especial del Consejo para la fecha más inmediata posible. Tercero que Java mantiene su producción para 1933 en no más de 1,350,000 toneladas. Cuarto que los europeos y Perú mantienen además su oferta de reducir sus cuotas de exportación para el segundo año del convenio la cual estimamos alrededor del veinte por ciento

Si nuestra interpretación es exacta deseamos que nos la confirmen con urgencia para actuar definitivamente con toda rapidez.

VIRIATO GUTIERREZ»

OPTIMISMO DEL DOCTOR GUTIERREZ

El doctor Viriato Gutiérrez declaró a la prensa que la impresión del Instituto Azucarero era favorable, agregando que por la forma como los miembros del Consejo Azucarero Internacional plantean nuevamente el problema del conflicto entre Cuba y Java, no se veían motivos para que no se llegase a un acuerdo satisfactorio, encontrando una fórmula que permitiera la supervivencia del pacto de Bruselas.

FELICITACIONES DE MR. CHADBOURNE

También nos informó el doctor Gutiérrez que había recibido, en un cable de felicitación y expresarle que lo aprecia como una demostración de su gentileza. Personalmente, deseo sepa que lo recibí con verdadera simpatía. Cordialmente.—Viriato Gutiérrez.»

SE LLEGO A UN ACUERDO EN PARIS

Ayer por la noche se recibió un cable de la Prensa Asociada que decía lo siguiente: «Se informa que los siete principales países productores de azúcar del mundo llegaron a primeras horas de esta mañana a un acuerdo regulando la producción y exportación para 1932-33, después de una sesión que duró toda la noche.

«No se han podido saber los detalles oficiales sobre el acuerdo esta mañana, pero se espera que serán dados hoy mismo a la publicidad, a menos que surjan contratiempos imprevistos en el desenvolvimiento de las negociaciones.

«El problema de reconciliar los puntos de vista cubanos con los de Java mantuvo a los delegados en continuas sesiones durante ocho días. Los javaneses pedían que Cuba restringiera su producción, pero el delegado cubano, señor Marino Pérez, contestaba que los javaneses debían reducir la cuota de exportación que les permitía el plan Chadbourne».

LAS FACULTADES DEL INSTITUTO

Bajo un aspecto puramente legal y ortodoxo, el Instituto Azucarero, según se afirma en una amplia exposición de los hacendados de Santa Clara, después del día 20 no tiene facultades para seguir negociando con los demás países signatarios del Convenio de Bruselas.

Sin embargo, ante la posibilidad de llegar a un acuerdo satisfactorio para Cuba, no se puede negar al Instituto la facultad de seguir negociando unos días más, ni deben reconocerse inoportunos los esfuerzos que dicho organismo está realizando después de la fecha fijada para lograr que el pacto de Bruselas siga en vigor si los intereses y los derechos de Cuba vienen reconocidos.

No obstante, tendría aún razón la Asociación de Hacendados de Santa Clara, si el Instituto, al concertar los acuerdos definitivos, prescindiera de la necesaria ratificación de los mismos por los productores cubanos, olvidando aceptar dichos acuerdos bajo la reserva de la aprobación de los hacendados de Cuba.

Son, en cambio, muy atendibles las consideraciones de la Asociación Villaclareña sobre la zafra de 2 millones 500,000 toneladas.

LA GARANTIA DE LOS ACUERDOS

Decíamos ayer que el Instituto Azucarero tenía el deber de pedir garantías suficientes y positivas para el cumplimiento de los eventuales acuerdos a que se pudiera llegar en París. Nuestras sugestiones de ayer las confirmamos hoy. Nos repetimos, pues el valor de cualquier acuerdo no es práctico si no está basado en las oportunas garantías de cumplimiento por todas las partes, y porque la experiencia pasada nos obliga a permanecer en guardia.

Pero, esta no es la única condición que debe buscarse y lograrse, de llegar a mantener en vigor el convenio de Bruselas y de confirmarse oficialmente los acuerdos que, según la Prensa Asociada, se han alcanzado en la sesión de anoche de la Conferencia de París. Es preciso, también, que las condiciones que acepten todos los signatarios del pacto azucarero sean terminantes, claras en el espíritu y en la letra, para evitar torcidas interpretaciones y erróneas aplicaciones, como ha sucedido con varias cláusulas del mencionado pacto.

NINGUN CABLE DEL DELEGADO CUBANO

A pesar de haber, a primera hora de la noche, anunciado cablegráficamente el señor Luis Marino Pérez que enviaría más tarde amplios detalles de la sesión de anoche en París, a la media noche aun no había recibido el Instituto Azucarero ningún informe oficial, que permitiera confirmar la noticia de la Prensa Asociada

TODOS LOS TEATROS DE PARIS CERRARAN DESDE EL MARTES 29

PARIS, marzo 21. (AP.)—Los) directores de los teatros de París decidieron hoy cerrarlos el 29 de marzo, para protestar contra los impuestos excesivos. Más de cuarenta teatros serán afectados por la decisión. No se ha anunciado por cuanto tiempo durará el cierre.

NUEVOS DESCUBRIMIENTOS EN LA FORTALEZA MEXICANA SITA EN EL MONTE ALBANO

CIUDAD OAXACA, marzo 21. AP.—Se ha hecho nuevos descubrimientos arqueológicos en la formidable fortaleza llamada Monte Albano, al encontrarse las bases de cuatro enormes columnas que se elevaban sobre la plataforma septentrional.

M.E.C.D. 2016

LAS REFINERIAS DE AZUCAR AMERICANAS PIDEN MAYOR PROTECCION CONTRA LA INDUSTRIA CUBANA

El Distrito Central Acordó Ayer Participar en el Homenaje a la Memoria de Mrs. Jeanette Ryder

También contribuirá a las fiestas del bicentenario de Santa María del Rosario. Fué denegado el recurso de la Casa Bacardí. El jueves: una reunión sobre el Reglamento de Espectáculos

En su sesión ordinaria de ayer el Consejo Deliberativo, presidiendo el señor Lugo Viña, y en la secretaría el señor Franco, propuso el doctor Wifredo H. Brito, que fuera designado el adjunto que ha de cubrir la vacante causada por la separación del señor Juan Ranuldo Martínez, de la Comisión del Impuesto Territorial. Se opuso el doctor Sánchez, por estimar necesario que viniera la lista de mayores contribuyentes por la contribución urbana, y entre ellos seleccionar al nuevo adjunto. Se admitió esta indicación del doctor Sánchez.

—Fué aceptado el veto impuesto por el alcalde al acuerdo ordenando incluir en el primer presupuesto que se forme, la cantidad que reclama el señor René Basarrate, por indemnización de terreno de su propiedad usado para vía pública. El alcalde sostiene que debió acordarse la inclusión en presupuesto ordinario.

—Se dió lectura a la ponencia del doctor Sánchez, proponiendo sea desestimado el recurso interpuesto por la Compañía Bacardí, contra el acuerdo del Consejo que rechazó el recurso que esa firma había presentado, contra el acuerdo de la Comisión del Impuesto Territorial que fijó la renta al Palacio Bacardí. La ponencia sostiene que, no habiendo en el escrito ningún argumento nuevo que justifique la nulidad del acuerdo de la Comisión, procede desestimar el recurso presentado últimamente, debiéndose dejar la renta del Palacio Bacardí en cuatro mil pesos al mes. El señor Celedonio García propuso que fuera aceptada la ponencia. El doctor Moragas pidió que fuera rechazada, alegando que debía de estudiarse otra vez el recurso. Para explicar el caso, el doctor Sánchez habló nuevamente, diciendo que los razonamientos de la Casa Bacardí para conseguir la rebaja de la contribución que se ha fijado a su Palacio no son admisibles, pues en su descargo alega destinar un 51 por ciento del alquiler a mejoras y alumbrado, respetándosele para tal atención unos mil trescientos pesos al mes, que es bastante.

El Consejo aceptó la ponencia, ratificando la contribución fijada.

—Firmado por el doctor Juan Mid negaray, presidente del Bando de Piedad de Cuba, se dió lectura a un escrito en que pide la cooperación del Distrito Central en la ceremonia que se efectuará el día 11 de abril próximo, para conmemorar el primer aniversario de la muerte de la dama americana Mss. Ryder, fundadora del Bando de Piedad. Se acordó designar, en comisión, a la señora Eulalia Miranda, señor Octavio de Céspedes y doctor Tiant, para que representen al Consejo en la peregrinación a la tumba de la ilustre benefactora, así como al acto de descubrir la tarja colocada en el edificio del Bando de Piedad.

Se discutió si debía acordarse poner el nombre de Miss Ryder a la calle de Picota, donde radica la Institución referida, no acordándose nada sobre el particular, en vista del criterio sustentado por el Consejo y por el alcalde, de respetar los nombres antiguos de las calles de la Habana. Aizcorbe dijo, que no era partidario del cambio, cuando se había rechazado una moción suya para designar con el nombre de Dr. Rafael Martínez Ortiz, un patriota cubano, al Pasaje Sur; y él nunca estimaría más los servicios de un extranjero, aunque fuera tan estimables y valiosos como los de Mss. Ryder, que los de patrios cubanos, acreedores a reconocimiento público.

El doctor Moragas dedicó frases de elogio a Jeanett Ryder y fué partidario de que la calle Picota llevara su nombre. En definitiva, nada se acordó con respecto a este extremo.

—Finalmente, se acordó participar de manera oficial en las fiestas o ceremonias que han de celebrarse para festejar el bicentenario de la fundación de la población de Santa María del Rosario.

La sesión terminó después de la una.

EL REGLAMENTO DE ESPECTACULOS

Por el comisionado señor Julio Cuéllar del Río, han sido citados para el jueves a las tres de la tarde, en el salón de sesiones del Consejo, el jefe de espectáculos señor Eduardo Cidre y los empresarios teatrales de la Habana, para verificar un cambio de impresiones acerca del proyecto de reglamento de espectáculos. El señor Cuéllar del Río es presidente de la Comisión especial de comisionados que debe de informar el proyecto.

TITULO DE CHOFER RETIRADO

El juez correccional de la Sección Cuarta ha informado al Departamento de Gobernación del Distrito Central haber retirado el título de chofer a Enrique Díez y Pérez, por embriaguez. Dicho título tiene el número 32936 y fué expedido el año 1922 por el Municipio habanero.

CHAPA ABANDONADA

La Jefatura de Policía Nacional comunicó al Departamento de Gobernación haber remitido al Depósito del Distrito al auto chapa 34429, del actual Ejercicio, que encontró abandonado en las calles Luzuriaga y Labra el vigilante 683, Nicolás Sánchez.

DEFRAUDACIONES COMPROBADAS

Los inspectores del Departamento de Gobernación del Distrito Central de la Habana, durante el día de ayer han levantado las siguientes actas de defraudación:

Depósito de víveres de Aguilera, Marañón y Ca., Inquisidor 20, sin licencia; Rastro, de Miguel Albarrán en Lucena 10, sin licencia; Compañía Abastecedora a buques de travesía, sin licencia; Bodega con alcoholes, de José Gómez, Oeste y Pinos, sin licencia; Bodega, de Eduardo González, Camilo Sierra, Reparto Por venir, sin licencia; Bodega de Juana Elisa Alvarez, San Antonio entre Oeste y Aldavo, Los Pinos, sin licencia; Taller de vulcanización de Julio López, Fernandina 61, sin licencia; Vidriera de tabacos de Eduardo Acuña, San Ignacio 43, sin licencia; Venta de leche, de Josefina Wolskolasen, San Ignacio 43, sin licencia; Tienda de frutos del país de Julio Hernández, de San Antonio y Oeste, Reparto Los Pinos, sin licencia; Mesas de dominó, de Florentino Blanco, en Genios 9, sin licencia; Cerrajería de Alberto Hernández, Finlay 92, sin licencia; Café cantina, de Ramón González, San Ignacio 21, sin patente de alcoholes; Sastrería, de José Cohan, Santa Clara 27, sin licencia; Tapicería de Manuel Reyes, Salud 45, sin licencia: Cantina, de Celestino Castañón, Calzada de Bejucal, kilómetro 3, sin licencia; Fábrica de Tabacos, de Julio Montesino, Labra 204, sin licencia; Farmacia, de Concepción Hernández, Labra 180, sin licencia de aparatos; Tienda de tejidos, P. Varela 52, con licencia de tienda de modista; Depósito de leche, de Antonio López, 23 y G., sin licencia; Confitería, de Isidro Santidian, San Pedro 2, sin licencia.

UNA TESTIGO DE LA MUERTE DEL SR. GARCIA

Declaró que el conductor había maltratado al policía, el cual disparó contra aquél y lo mató

Ante el doctor Centellas, juez de instrucción de la Sección Quinta, compareció ayer la joven Ofelia Camacho Pino, de 24 años, vecina de 10 de Octubre 444, declarando en la causa que se instruye con motivo de los hechos ocurridos días pasados en un tranvía donde perdió la vida el conductor García Amigó, a manos del policía especial Vivanco Martínez.

Informó la joven que viajaba en el tranvía y presenció cómo el conductor maltrataba a Vivanco, por lo que intentó bajar impidiéndoselo el motorista. A sus ruegos el conductor cesó en sus maltratos, colocándose en el pasillo de manera que impedía a Vivanco levantarse. Repentinamente, el conductor comenzó a maltratar al pasajero. Entonces la joven resolvió abandonar el tranvía y lo realizó en Calzada y San Francisco, entonces sonó el primer tiro y ella se introdujo en un establecimiento de asiáticos.

DENUNCIA DE ROBO

Luis Segundo Guerra Pérez, vecino de Dolores 69, denunció a la policía que de su domicilio le habían robado un revólver y prendas cuyo valor no pudo precisar. La policía trata de localizar a los autores.

La Policía Judicial ha Rendido un Informe Sobre el Homicidio del Doctor Joaquín Coello y Marruz

Acusa al chofer Filomeno Sánchz (a) **Filo**, de ser autor de la muerte del referido abogado. Agrega el informe que no sabe cómo huyó el agresor, ni dónde se encuentra escondido

Con motivo del suceso ocurrido recientemente en el edificio «La Metropolitana», donde fué muerto a tiros el Dr. Joaquín Coello Marruz a manos de Filomeno Sánchez González, (a) «Filo», el Subinspector Chile ha rendido un informe al Juez de Instrucción de la Sección Segunda, con el resultado de sus investigaciones.

EL SUCESO

El día 3 del presente mes, se habían citado para una nueva entrevista en el bufete del Dr. Coello, el Dr. Valdés Montiel, Filomeno Sánchez y Andrés Martínez, acordada, para las 10 de su mañana, pero solo acudió a la cita, Martínez, quien habló con el Dr. Coello, y le manifestó que Valdés Montiel y Filomeno Sánchez, vendrían más tarde, a lo que respondió el doctor Coello, que estaba dispuesto a esperarlos, palabras éstas que fueron oídas por el empleado Mario Herrera Sánchez.

A las 12 y media de la tarde, se presentaron en el departamento 439 donde se encontraban el Dr. Coello y el empleado Herrera Sánchez, el doctor Valdés Montiel, Andrés Martínez González y Filomeno Sánchez González, los que comenzaron a hablar inmediatamente, sobre el recurso electoral que se iba a presentar, manteniendo opiniones distintas sobre el particular, los doctores Coello y Valdés Montiel. En esa ocasión se marchó el empleado Herrera, y quedaron solamente en el departamento, las otras personas.

A los pocos momentos, Filomeno Sánchez—que es hombre nuevo en política—se obcecó, estimando que el doctor Coello, lo había traicionado, y que el recurso que trataba de presentar, era para cubrir la forma, pues según opinaban el Dr. Montiel y Andrés Martínez, en la forma que se había hecho, no era motivo de nulidad, pudiendo obtener éxito el que indicaba el Dr. Montiel.

En el curso de la conversación sostenida, el Dr. Coello trató de convencer a Filomeno Sánchez, pero éste se levantó y esgrimiento el revólver que acostumbraba portar, hizo dos disparos al Dr. Coello, que aún se encontraba sentado, ocasionándoles las heridas que le produjeron la muerte.

LA FUGA

Una vez realizado esto Filomeno Sánchez y Andrés Martínez se dieron a la fuga y desaparecieron, mientras el Dr. Valdés Montiel, salió hacia el pasillo, pidiendo auxilio, llegando en esos momentos, Miguel Gavilongo, del departamento 425, otro individuo apellidado Cobas Zequeira, Laudelino de Cárdenas, José María Torres Pedrara, Administrador del edificio, Pablo Ostán y el vigilante de la Policía Nacional, 822, J. Nevares, y otras personas más que procedieron a conducir al doctor Coello, al Hospital de Emergencia.

Por último, dice el Subinspector Chile, que no ha procedido a la detención de Filomeno Sánchez, porque desde el mismo día del hecho, desapareció para evadir la acción de la Justicia, ignorando el lugar donde está oculto y que tampoco logró ocupar el arma empleada para dar muerte al Dr. Coello.

DICEN QUE LA FUNCION NATURAL DE LAS FILIPINAS, PUERTO RICO Y CUBA ES LA PRODUCCION DE LOS AZUCARES CRUDOS

«La industria del refinado es la **principal compradora** de los crudos—agregan—y debe evitarse que sus refinos compitan con los americanos». Anuncian que están expuestos a desaparecer

NUEVA YORK, marzo 21 (A. P.)—Tres jefes de las refinerías más importantes de los Estados Unidos abogaron hoy por unos aranceles que salven a la industria refinera de este país de un desastre.

En una carta, solicitando auxilio para solucionar la presente crisis, enviada a la Cámara de Comercio de Brooklyn, a la Asociación de Comerciantes de Nueva York y a la Cámara de Comercio del Estado de Nueva York, piden mayor protección para la industria azucarera americana. Firman la carta Earl D. Babst, presidente de la American Sugar Refining Company; James H. Post, presidente de la National Refining Company y C. King Woodbridge, de la Arbuckle Bros.

A más de la carta se dió una nota por Mr. Post, haciendo conocer la situación por que atraviesa la industria y que ha obligado a clausurar dos de las seis refinerías locales.

Las grandes importaciones de azúcar refinado procedentes de Cuba, Puerto Rico, Hawai y las Filipinas, según dice, se deben principalmente a «que el Congreso no concedió, al aprobar la ley Hawley-Smoot, la necesaria protección» al azúcar refinado.

«Cada libra de azúcar refinado que se importa—dice la carta—desplaza a una libra de azúcar que, de otra manera, tendría que refinarse en este país, facilitando trabajo a los obreros en las refinerías y en muchas industrias de las que se abastecen las refinerías. A menos que las importaciones se restrinjan es posible que sea eliminada la industria del refino de azúcar en los Estados Unidos.

«Las importaciones de azúcar refinado de Puerto Rico y las Filipinas entran libres de derechos en este país. El azúcar refinado cubano paga $2.12 las cien libras. Ahora bien, sobre la cantidad de azúcar crudo cubano que las refinerías tienen que importar para producir cien libras de azúcar de refino, pagan derechos de $2.14. En efecto, nuestros aranceles conceden una prima a favor de las refinerías cubanas. **Estos aranceles estimulan** a las islas a que desarrollen una industria que por espacio de más doscientos años ha estado establecida en los Estados Unidos.

«La industria del país no puede competir en tales condiciones. Solamente en lo que respecto a la mano de obra, ningún empleado, en cualquiera de las refinerías de Nueva York podría subsistir con los salarios que se pagan por realizar trabajo análogo en las refinerías de las Filipinas, Puerto Rico o Cuba. A fin de poder sobrevivir las refinerías de este país deben obtener una **protección** contra la mano de obra barata y otros factores, que afectan al costo, en dichas islas. El Congreso tiene facultades para imponer **un derecho de importación** a los azúcares refinados de Puerto Rico, Filipinas y Cuba».

Al mismo tiempo Mr. Post dice en su nota que «no hay deseo por parte de la industria del refinado de los Estados Unidos de impedir el desenvolvimiento del azúcar en las islas».

«Además, la producción de crudos es la **función natural** de las islas y la industria del refinado es la **principal compradora** del azúcar crudo que se produce en las islas **y contribuye al progreso económico** de las mismas».

N. de la R.—Invariable norma del DIARIO DE LA MARINA es omitir comentario alguno a sus informaciones cablegráficas y hoy realmente, nos parecerían superfluos, como nunca.

Pero, por si llega a la categoría de anecdótico el texto de la nota del inefable Mr. Post, nos concedemos el placer de subrayar frases suyas casi-pasmosas

El Banco Internacional de Arreglos y Pagos

I

EL CREDITO INTERNACIONAL Y LA CIVILIZACION

(Por el Dr. SALVADOR MASSIP)

Hace unas cuantas semanas, el 18 de Febrero próximo pasado, el eminente economista francés Mr. Pierre Quesnay pronunciaba en los salones de la Nueva Escuela de la Paz, de París, una interesante conferencia sobre el Banco Internacional de Arreglos y Pagos, estableciendo en Basilea, haciendo un estudio crítico de los primeros diez y ocho meses de la vida del banco y exponiendo sus puntos de vista sobre el crédito internacional, sus actual crisis y el modo de resolverla.

La vida diaria en nuestros tiempos, según M. Quesnay, supone la existencia de un intercambio internacional activísimo. Nuestro género de vida y hasta nuestros modos de pensar no podrían mantenerse si las unidades políticas y económicas tuvieran que vivir concentradas en sí mismas. Los cambios de productos entre los pueblos se han reducido en estos últimos tiempos con rapidez increíble. El valor del comercio de exportación de todos los países del mundo, que ascendía pesos 34.000,000,000 en 1929, ha quedado reducido a pesos 19,000.000-000 en 1931 y los primeros meses de 1932 muestran un mayor descenso de tal modo, que si continúa en la misma proporción, acabará por reducir a nada el comercio de exportación de muchos países, como por ejemplo, los de la Europa central.

El desarrollo del intercambio entre los pueblos supone la existencia de medios internacionales de pago. El patrón oro, régimen monetario internacional durante muchos años, constituyó en gran parte la base de nuestro actual sistema de vida. El aumento del stock de oro en los últimos cincuenta años presenció al mismo tiempo un aumento proporcional de la actividad de los cambios, lo que demuestra que el régimen monetario internacional no es un régimen automático puramete metálico, sino que supone una gran intervención del crédito.

«Toda la civilización moderna se basa en el crédito—dijo Mr. Quesnay—y la conservación de ese crédito supone un contacto esthecho entre los organismos responsables, una gestión del sistema monetario discutida en común. El Banco Internacional de Arreglos y Pagos se fundó, precisamente, para organizar el crédito internacional». El retorno a una economía puramente metálica simplificaría mucho las cuestiones de la vida moderna y no habría que preocuparse para nada de problemas de cooperación de bancos centrales y de acuerdos monetarios; pero si así fuera habría que disponerse no sólo a hacer frente a una deflación monetaria, sino a la deflación económica subsiguiente, a la reducción de los presupuestos, de las industrias, del consumo, de los ingresos y de los precios al nivel que tenían antes del desarrollo del crédito. El reajuste de la economía a estas condiciones supondría un esfuerzo formidable, superior a la capacidad humana. Volver atrás es absolutamente imposible Vivimos en una economía que tiene por base el crédito. De no mantener esa economía habría que fundar una nueva civilización.

Haciendo un exámen de los esfuerzos realizados para coordinar las políticas de crédito (especialmente después de la fundación del Banco Internacional de Arreglos y Pagos, M. Quesnay reconoce la buena voluntad de los bancos centrales; pero como la organización no se puede concebir sin cierta limitación de los derechos de cada uno, como los bancos desarrollan su actividad en Estados distintos, en un período histórico en que la opinión está imbuída en todas partes de la noción de soberanía nacional y de no dependencia, ha sido imposible mantener una comunidad monetaria entre países que pertenecen a la misma civilización internacional y que necesitan esta comunidad para su progreso y su desarrollo.

«Si nuestras proposiciones se aceptan de buena fé —decían los expertos del plan Young que organizaron el Banco— las naciones interesadas alcanzarán un grado de estabilidad económica y de entendimiento recíproco más elevado, como jamás hasta ahora se ha conocido; pero si su actitud está impregnada de rivalidad o de desconfianza, los arreglos perfectamente hacederos con buena voluntad, se resentirán tarde o temprano con las dificultades, retardando definitivamente la tarea lenta y laboriosa de la reconstitución de Europa. Sin buena fe ni confianza recíprocas, no hay acuerdos ni garantías valederas».

Desgraciadamente, la segunda parte de la hipótesis es la que actualmente impera en el mundo. El internacionalismo monetario no inspira confianza y el sistema del crédito está hundido. Si esa situación continúa el crédito corre peligro de desaparecer.

Condenado un Cazador que Hirió por Imprudencia a dos Niños al Disparar Contra Varias Gallinas

No tuvo en cuenta que había una casa habitada en la misma dirección que las gallinas. El Tribunal Supremo confirma la pena que le impuso la Audiencia a Norberto Serrano Fernández

La Sala de lo Criminal del Tribunal Supremo acaba de confirmar el fallo de la Audiencia de la Habana que condenó a pena de arresto mayor a Norberto Serrano Fernández, por el delito de imprudencia temeraria que ocasionó lesiones leves y menos graves.

El Tribunal del juicio declaró probado que en ocasión de estar cazando gallinas de Guinea en la finca Cruz, en Güines, con autorización del arrendatario Alberto González González, en horas del mediodía del 29 de marzo del pasado año, mientras iba a recoger tres de aquellos animales que acababa de matar, hubo de dejar en el suelo la escopeta y entonces la tomó Serrano, compañero suyo de cacería, el que al observar que volaban cerca de él otros guineos, sin tener en cuenta que frente a él quedaba una casa habitada, aunque ligeramente ocultada por un pequeño bosque y a la que anteriormente se habían llegado para preguntar si las gallinas que por allí andaban era o no de su propiedad, disparó contra los animales y al dispararse las municiones, algunas de éstas alcanzaron a los niños de cinco y seis años Eliverio y María de los Angeles Martínez Mesa, hijos de los moradores de la casa, los que se encontraban en la sala de la misma, sufriendo los menores lesiones que tardaron en sanar, la niña en cuatro o cinco días y el niño en treinta y cuatro, aunque debió serlo en quince o veinte si hubiera tenido la asistencia médica necesaria, de la que se descuidaron sus mayores, por causas que se ignoran.

UN MANUAL ANGLICANO SOBRE EL MATRIMONIO Y CONTROL DE NATALIDAD

LONDRES, marzo 21. (AP.)—El «Daily Herald» dice hoy que se ha compilado un pequeño manual de Matrimonio y Control de la Natalidad, que permitirá al clero aconsejar a las parejas. El libro tiene la sanción de los arzobispos de Canterbuy y York, y pronto será publicado por el Consejo de la Escuela de Higiene, de acuerdo con una resolución aprobada en la última Conferencia de la Iglesia Anglicana.

Se Pide Pena de Presidio Para un Acusado de Hurto

Aprovechando la confianza que en él tenían depositada, hurtó mercancías y dinero por $841.00

El Ministerio Fiscal ha interesado la pena de ocho años de presidio mayor, para Antonio Estévez Crespo, por el delito continuado de hurto cualificado por el grave abuso de confianza.

Relata el representante de dicho Ministerio que el procesado, empleado a sueldo de la Radio Phillips, sita en Progreso 21, prevaliéndose de las diversas obligaciones que le estaban encomendadas y de la gran confianza que en él se tenía depositada, durante los últimos meses del año último y al principio del presente, se apropó de mercancías y dinero en efectivo, ascendente todo a $841.30, propiedad de la citada casa.

OTRAS PENAS DEL FISCAL

También ha pedido el Fiscal estas penas:

Dos años, once meses, once días de presidio, por lesiones graves, para Armando Peña López.

Igual pena, por robo para Otilio Aldama o Jesús Chávez.

Cuatro años, dos meses, un día de presidio, para Emilio Soto Rodríguez, por hurto cualificado.

COMERCIANTE ABSUELTO DE MALVERSACION

La Sala Tercera de lo Criminal de esta Audiencia ha dictado sentencia absolviendo al comerciante de esta plaza Antonio García Fernández, del delito de malversación de caudales públicos de que lo acusara el Fiscal, quien solicitó para el acusado la pena de tres años de reclusión.

Como lo alegara el Dr. Vicente Castro Valdés, defensor de García Fernández, el Tribunal proclama su inocencia y declara que la tercería puesta sobre los bienes embargados no supone la venta de los mismos de la que se achacó al acusado.

PROESTAS POR NO HABER PAGADO EN LA DIRECCION DE SANIDAD, SIN MOTIVO

Ayer no cobraron los empleados de la Dirección de Sanidad, no obstante tener en su poder el pagador, señor Inocente Ayala, la orden de adelanto del secretario de Hacienda.

Con tal motivo, al retenerse sus checks a los empleados, sin causa justificada, hubo numerosas protestas hasta entre los altos jefes, que dieron cuenta de lo sucedido al secretario del Ramo.

La Dirección de Beneficencia, por medio de su pagador, señor Acharandio, entregó a los empleados sus checks correspondientes al mes de enero pasado.

PADRE ACUSADO

Denunció Teresa Vázquez Arvila, vecina de San Isidro 35, que disgustada con su marido Salustiano Ramírez del Valle, éste, después de abandonarla se llevó a un hijo de ambos, menor de edad, nombrado Norberto Simón. Ha logrado saber que trata de trasladarlo a Camagüey con el propósito de que ella no lo vuelva a ver.

El Consejo Hará una Declaración de Principios

Cooperarán con el Alcalde en su labor administrativa, para exigir el pago de los tributos

Celebró ayer sesión ordinaria el Consejo Deliberativo del Distrito Central, bajo la presidencia del señor Ruy de Lugo Viña.

Después de aprobarse el acta de la sesión anterior hizo uso de la palabra el presidente para manifestar que, como quiera que algunos de los comisionados no habían podido concurrir a la recepción en el despacho del alcalde el 19 de los corrientes, con motivo de su onomástico, quería significar que el señor José Izquierdo había expresado su agradecimiento por la cooperación que le venía prestando el Consejo.

El señor Celedonio García habló para ampliar lo manifestado por el alcalde jefe del Distrito, quien había declarado que procuraría seguir cumpliendo todos los compromisos del Distrito, y que activaría el apremio del cobro de todas las contribuciones, en la forma que determinan las leyes, aunque no dejaba de reconocer que la situación del contribuyente era en extremo difícil, llegando al embargo y remate si fuera necesario, pues de todas maneras había que sostener los servicios públicos de primera necesidad.

Otros comisionados hicieron uso de la palabra para hablar en torno a dicho asunto.

Se acordó después un receso de media hora, para efectuar un cambio de impresiones. Hemos logrado saber que en la entrevista se trató de la necesidad de redactar una declaración de principios explicativa de la actuación del Consejo en los deberes administrativos del Distrito, siendo la mayoría partidaria de que fuera de franca cooperación.

FALLECIMIENTO

CENTRAL TRINIDAD, marzo 21. DIARIO DE LA MARINA, Habana. Hoy, a las tres de la tarde, falleció víctima de la enfermedad que desde hace días le aquejaba, el joven José Ramón Castillo Velázquez, de 24 años de edad, causando su muerte general sentimiento. Reciban sus familiares el testimonio de mi sentido condolencia.

CORRESPONSAL.

Los Torcedores no Apoyarán el Paro del Día 24

Dice el Presidente del gremio que éste no ha dado órdenes en tal sentido. Varios beneficios

Algunas actividades de la Federación de Torcedores, han consultado al presidente de la misma, señor Irurzún, sobre una circular que recibieron, ordenándoles un paro el día 24 del corriente.

En su contestación, el señor Irurzun dice que esta organización, ni ninguna de la industria tabacalera, ha solicitado ese movimiento, por lo cual, desconocen en absoluto quienes son los que se han erigido en dictadores de la clase obrera, ya que ningún gremio de la industria tabacalera se ha reunido para tomar acuerdos en ese sentido.

Que el Ejecutivo de la Federación estima que únicamente los obreros de la industria tienen capacidad para solicitar la cooperación que estimen conveniente.

Ruega a los ejecutivos de las sociedades federadas que no se dejen sorprender con órdenes que no emanen de este organismo, y que respondan a las necesidades que están confrontando.

Ayer quedaron constituídos los subcomités de auxilio de Jesús del Monte y Luyanó. Las oficinas para las inscripciones radican en San Luis letra D, domicilio del tesorero, señor Lorenzo Viniegra. Preside el subcomité Bernardo Martínez, y es secretario de este organismo el señor Rafael Rodríguez.

También se constituyó el Comité del barrio de Sitios y Peñalver. La oficina se ha instalado en Peñalver 49.

El Comité de auxilio ruega a los compañeros de todos los barrios en que no se han constituído los subcomités, procedan a su constitución rápidamente, por convenir así a todos.

Igualmente ruegan a todos los compañeros que se inscriban en sus respectivos Comités de barrio, para que puedan ser atendidos mejor con los auxilios que puedan prestárseles.

VARIOS BENEFICIOS

En el teatro de Regla se celebrará hoy un beneficio, patrocinado por el Comité de Auxilio.

Se organizan beneficios y hay en preparación una gran jira y verbena y desafíos deportivos de base ball y foot ball.

La Doctora Elena López Comentó Desde la Tribuna del "Lyceum" el Libro de M. Nelken Sobre Goethe

La Sra. de Ichaso, Presidenta de la referida sociedad, abrió el acto, pronunciando breves palabras. La Dra. López Hernández fué muy aplaudida y felicitada. Hoy hablará la Sra. de Baralt

Ocupó ayer la tribuna del Lyceum la señorita Dra. Elena López. Belleza, gracia, talento, espíritu nuevo.

Dra. E. López

En horas de la tarde, como en meses anteriores, tuvo lugar la lectura comentada de un libro. Se refirió la doctora López al de Margarita Nelken sobre Goethe. Concurrencia selecta y numerosa. Palabras iniciales de la Sra. de Ichaso, la gentil presidenta.

La señorita López hace un estudio de la personalidad de Margarita Nelken antes de comenzar la lectura de su libro. Johann Wolfang von Goethe,—Historia del hombre que tuvo el mundo en la mano» y glosa cada uno de los capítulos: I. «El Marco»; la Alemania romántica. Las cortes del espíritu II «La Ascensión»: La casa familiar y el brote enciclopédico. La Margarita de Fausto III «La Plenitud»: La Universidad, los amigos, los amores. La llama en alto. «IV La Cumbre»: Weimar y Roma. El centro del mundo ¡Más luz! V. «El hombre»: El poder de irradiación. Vivir en los siglos. El credo panteísta y lo demoniaco. «Parecía dormir»...

VI «La Obra»: El más objetivo, el más subjetivo... El mundo en la mano. La noble luz... Pone especial cuidado en presentar el Goethe que la señorita Nelken ha querido pintar, dando la importancia que le corresponde a cada detalle de la obra biográfica.

Después, apoyada siempre en el espíritu de la obra, la lectora habla: En 1824 Goethe riéndose decía: «En las mujeres jóvenes amamos muy otra cosa que el entendimiento. Amamos su belleza, su juventud, lo que hay en ellas de provocativo, lo que hay en ellas de confiado, su carácter, sus defectos, sus caprichos, y Dios sabe cuántas otras cosas inexplicables. Estimamos un entendimiento brillante, y una muchacha que lo posea puede ganar mucho a nuestros ojos. También sirve el entendimiento para encadenarnos una vez que amamos; pero no es él quien nos inflama y despierta en nosotros la pasión»...

Goethe amó—continúa la señorita López—una docena de mujeres con la misma intensidad; no fueron las mujeres de Lope de Vega; pero fueron las que le dieron inspiración... Sin ellas, sin su amor, habría escrito Goethe sus maravillosas obras?

Sus primeros amorcillos a los 10 años con aquella muchachita hija de una comediante francesa a la que regalaba flores y frutas, se trasladaron más tarde en sencillas poesías.

Gretchen, la tabernera, le sirvió para su Margarita de Fausto.

Kaetchen le dió motivo para su primera obra dramática «Los Caprichos del Amante».

En el Goetz utiliza la Historia como marco de su propia vida y en María la hermana del héroe encarna la figura de Federick Brion; aquella pobre ilusionada que le consagró su vida entera con tan sencillas palabras: «la que ha sido amada por Goethe no puede ser de ningún otro hombre».

En Torcuato Tasso (1789)—de carácter tan clásico que nunca gustó—aparece Carlota Stein con el nombre de Eleanora del Este y el propio Goethe en las personas de Tasso y Antonio con su doble carácter de poeta y primer ministro.

El Egmont—que borró la acción verdadera—representa al genio alemán y en Clara nos ofrece a Lili, la coqueta niña de 16 años a quien el poeta tuvo que renunciar.

Goethe se apasionó en 1808 por la literatura china, india y persa y en Suleika de su Diván Occidental y oriental nos recuerda a Mariana de Villemer.

Ulrica de Levezow un pimpollo de 18 años—que se había enamorado perdidamente del poeta—es inmortalizada en el segundo Fausto y hasta la sincera amistad de la señorita Klettenberg, aparece en la «Confesión de un alma» intercalada en la inconmensurable obra Wilheim Meister.

Solo Cristina Vulpius, la madre de su hijo queda fuera de su inspiración...

Y termina la señorita López comentando un artículo de Azorín recientemente publicado en que se habla de la influencia de Goethe en la literatura española y la influencia de la Literatura Española en Goethe. Se refiere a las ideas políticas del genio alemán y recuerda sus palabras «no callaré ante ninguna injusticia aunque me traten de demócrata». Nos habla de la indiferencia política atribuída a Goethe y sostiene —aún en contra de la opinión de Azorín y de Tarinelli—que Goethe defendía la libertad del pueblo basándose en sus propias obras: el Ezmont los Excitados y aun en el propio segundo Fausto.

Y termina diciendo:

No quiero yo que sólo he venido a leerles el libro de M. Nelken hacer un estudio del genio alemán; pero es bueno saber que a la luz de la moderna crítica algunos conceptos han variado. De Goethe puede decirse que la universalidad de su talento no proviene de un plan meditado, a veces es la mera casualidad lo que le impulsa. Así las investigaciones geológicas surgen de su función oficial en minería; sus trabajos anatómicos del trato personal con las gentes. Para él, cualquier hecho humano iba a parar en un hecho artístico.

Al terminar sus comentarios la señorita López todas las manos se le tendieron en felicitación. A ella une el repórter las suyas con todo entusiasmo.

ESTA TARDE

Esta tarde a las 5 y media, para celebrar el centenario de Goethe, la señora Blanca Z de Baralt ocupará la tribuna del Lyceum, desarrollando el tema: Goethe: el Hombre y el Artista. Además el brillante poeta de Trópico, Eugenio Florit leerá un bello poema cósmico en honor de Goethe.

Trece Plazas de Jueces se Sacan a Oposiciones

Se convoca para 26, el duplo de las plazas a cubrir. Aspiran a ellas ciento seis abogados

La Secretaría de Justicia comunicó ayer al Tribunal de Oposiciones para cubrir las plazas de jueces municipales de Tercera Clase vacantes en la República, que debe entenderse que son trece y no nueve los cargos a cubrir y, por lo anto, la convocatoria es para veinte seis, o sea el doble número de dichas plazas, ya que así lo dispone la Ley del Poder Judicial.

Oportunamente el Tribunal de Oposiciones dará a conocer, por su orden, los nombres de los ciento seis letrados que serán examinados. Las oposiciones están señaladas para comenzar mañana día 23, pero posiblemente no empezarán hasta el próximo lunes 28, ya que son días inhábiles el jueves y viernes santos.

UNA DENUNCIA

Adel y Taufik, comerciantes establecidos en Monte 54, han cerrado su establecimiento y desaparecido, cometiendo un delito de alzamiento comercial. Uno de los perjudicados, I. Skarbrevik, de Prado 123 dió cuenta de ello a la policía, informando que le adeudaban 289 pesos.

Se Fugó un Preso de la Cárcel de la Habana, Ayer

El compañero fué detenido al tratar de atravesar los fosos. Ya se habían fugado otra vez

De una celda de la Cárcel habanera se fugó en la madrugada anterior el conocido delincuente Saturnino Alvarez o Raúl Aguilar, el cual se puso de acuerdo con su compañero de cautiverio, Enrique Caviedes Quirós, más conocido entre la gente del hampa, por el alias de «Cara Sucia».

Serían próximamente las cuatro y media de la madrugada, cuando ambos delincuentes, que ocupaban una celda donde murió ahorcado hace tiempo un detenido, idearon la manera de poder escapar, a cuyo fin «Cara Sucia», aprovechando la tranquilidad de aquel lugar y que los barrotes se encontraban en mal estado, rompió uno de ellos, o grande de esta manera salir fuera de su encierro.

Ambos penados, que cumplían diversas condenas, una vez fuera de la celda subieron a la azotea de la Cárcel y apoderándose de la soga que estaba en el asta bandera, la amarraron al muro, descendiendo primero a los fosos, Alvarez.

Cuando «Cara Sucia», intentaba hacer igual, fué visto por uno de los guardianes, quien le dió el ¡alto!; por lo que aquél temeroso de que pudiera ser herido si escapaba, se detuvo, dándose preso nuevamente, siendo entonces internado en otra galera.

Mientras esto ocurría, Alvarez que ya había ganado los fosos, con una tabla que utilizó como puente, huyó hacia la calle, desapareciendo sin ser visto por los demás escoltas a pesar de la activa persecución que se llevó a efecto.

«Cara Sucia» hace poco tiempo fué detenido por los miembros de la «Guerrilla de la Muerte», en unión de tres compañeros más, que se habían evadido de la cárcel. Fueron sorprendidos en una lechería situada en Agua Dulce y Flores, en espera de un amigo que le facilitaría un revólver, para con dicha arma lograr defenderse de la Policía en caso de ser descubierto, cosa que no pudieron lograr, porque cuando esperaban la llegada del que le traía el arma fueron aprehendidos.

Bolsa de N. York

De Nuestra Redacción en Nueva York

COTIZACIONES DE LA EDICION DE MEDIANOCHE DEL TIMES:

BONOS:	$7.892,500
ACCIONES:	890,540

COMUNICACIONES ACTUA SOBRE EL ASALTO A LA PLANTA DE RADIO «CMCF»

Con motivo del asalto llevado a cabo por un grupo de comunistas de la planta de radio «CMCF», de la que es propietario el señor Raúl Karman, y desde la que se lanzaron al aire discursos subversivos, el puesto de servicio de radio de la Secretaría de Comunicaciones avisó por el teléfono oficial a la Policía, al objeto de que pudiera personarse en dicha planta.

Seguidamente la Secretaría de Comunicaciones ordenó la clausura de la citada planta, hasta tanto rinda el correspondiente informe la Policía o tomen resoluciones los Tribunales de Justicia, en cuanto a la responsabilidad que pudiera tener la planta de radio «CMCF» en el asalto llevado a cabo.

M.E.C.D. 2016

MAS DE OCHENTA MUERTOS Y NUMEROSOS HERIDOS CAUSA UN TORNADO EN EL ESTADO DE ALABAMA

El Nuevo Ministro de Colombia se Apresura a Aclarar las Acusaciones del Senador Johnson Contra su País

Dice que el Senado colombiano pasó por un voto de mayoría la concesión petrolera a la Gulf Oil Company. Los empréstitos hechos a EE. UU. tuvieron el asentimiento del Congreso, agrega

EL PANMISMO FINANCIERO DE LOS E. UNIDOS

La lectura del informe presentado por el senador Johnson a la Alta Cámara de los Estados Unidos, respecto a las sensacionales investigaciones practicadas por la Comisión de Hacienda de ese Cuerpo Colegislador para comprobar si fueron inmorales e ilícitos determinados empréstitos contratados por la banca de aquel país, produce una impresión desoladora.

Parece de todo punto imposible que después de divulgado, acaso no todo, lo que hubo de escandaloso en muchas de esas operaciones y con mayor motivo después de haber caído, casi sin excepción, a niveles ruinosos los valores industriales tras una especulación desenfrenada, vuelva a restablecerse con la rapidez deseable la confianza pública necesaria para la marcha de cualquier país.

Asombra ver cómo los banqueros, los directores de industrias y, en general, los hombres de negocios, dominados por el afán de lucro inmediato han destruido insensatamente el crédito, que según la genial definición dada por Víctor Hugo en su manifiesto famoso al hacer profesión de fe republicana y solicitar en las elecciones del 1848 los votos del pueblo de París para ocupar un escaño en la Cámara, «es la fortuna de todos», al igual que el trabajo, que por él se impulsa y sin él decae, «es el pan de cada uno».

Los manejos financieros que se han descubierto en los Estados Unidos, fatalmente han de contribuir, mejor dicho, contribuyen ya en medida incalculable, a que no den el fruto deseado, o por lo menos a su retardo, las medidas de gobierno tendientes a modificar el factor psicológico esencial que falta y es causa determinante de la crisis, o uno de los mayores motivos de su pertinaz duración. Nada podía agravar más la desconfianza generada por los acontecimientos que se temen y que de por sí retrae a los capitales y restringe el crédito, como la exposición de las causas determinantes de esa especie de panmismo de que se acusa a la banca de la nación más rica y poderosa del mundo.

Todos los gobiernos y pueblos necesitados de recursos acudían a los Estados Unidos en solicitud de préstamos, que en mejores o peores condiciones les eran concedidos por lo regular. En aquel gran mercado del dinero estaba la esperanza de cuantos sentían apremios, y tal vez por la facilidad relativa con que lograban verla satisfecha, iba allí asomando también la penuria del Estado y la Nación y haciéndose mayor a compás de la liberalidad imprevisora o del torpe egoísmo que se ha puesto de manifiesto en la investigación promovida por el Senado. El tío Sam quiso ser el banquero del mundo y lo fué por azares de la suerte: pero se entregó a una especie de libertinaje financiero que prácticamente lo imposibilita para seguir manteniendo el cetro que pudo empuñar favorecido por las circunstancias. Su situación, de la que no debe quejarse porque se la creó el mismo, no tiene nada de halagadora, salvo que sea falso todo lo publicado.

Los Estados Unidos eran antes de la guerra mundial deudores del extranjero, y la guerra mundial les facilitó la oportunidad de trocarse en acreedores para que se perturbasen, pues desquiciaron primero con el rápido enriquecimiento su sistema de vida, desmoralizaron después su régimen financiero y, en definitiva, parece muy difícil que logren cobrar, ni con mucho, lo que se les debe. Empero, no es eso lo más desagradable, con serlo tanto, para ese país y para cuantos de él esperan ayuda. Lo tremendo está en que sintiéndose defraudados los inversionistas, tardarán en afluir los pequeños capitales hoy ocultos, cuya concurrencia es indispensable no ya para impulsar, sino hasta para sostener los negocios. Aunque no se paralizará el progreso de aquella Nación, porque su impulso era gigantesco, es probable, por no decir seguro, que no siga el rápido ritmo ascendente que mantiene desde el año 1914, y ello fatalmente repercutirá en los pueblos que, como el nuestro, se hallan estrechamente ligados al de la Unión.

Esto nos hace mirar con mayor dolor las lacras que revela el informe del senador Johnson. En el régimen de los Estados Unidos y en el de Rusia—el de Italia no reza, porque sólo en Alemania encuentra fuertes núcleos de partidarios dispuestos a imponerlo—creían muchos en el mundo que estaba, de acuerdo con sus simpatías ideológicas, la fórmula salvadora de gobierno, capaz de mejorar la vida. Pero al ver que en ambas partes se van modificando los sistemas, especialmente por lo que toca a lo económico, cabe aplicar a esos opuestos regímenes, aunque quizás por lo mismo coincidentes en algunos puntos, el apóstrofe de Bossuet: Vanías, luego no eres la verdad».

Sin duda resulta desconsolador para los fanáticos de la plutocracia, que todavía los tiene, y para los del comunismo, que por día aumentan. Más parece cierto que ni de uno ni de otro país saldrá el bien que esperan los pueblos cada vez con menos conformidad, aunque acaso en saberla tener, limitando las ambiciones, esté el secreto de poder alcanzarlo y poseerlo siquiera espiritual.

Hemos recibido una atenta carta del nuevo Ministro de Colombia en Cuba S. E. Don Pedro Juan Navarro que está próximo a ser acreditado ante el Gobierno.

El señor Ministro se refiere a un cable publicado ayer por el DIARIO en el que se da cuenta de que el senador Johnson, de los Estados Unidos, al referirse a los empréstitos contratados por Colombia y a las concesiones petroleras de este país a la «Gulf Oil Company» ha reanudado sus actividades contra la moralidad de los Gobiernos de la América Española.

Y en su carta de la que recogemos los párrafos más salientes, el señor Ministro dice entre otras cosas:

«El Senador Johnson ha dicho que el préstamo de veinte millones hecho al doctor Olaya Herrera por banqueros americanos fué pagado por estos, notoriamente el último contado de cuatro millones, por influencias de Mister Mellón y con la condición de que el doctor Olaya Herrera hiciera aprobar por el Congreso de Colombia la negociación con la «Gulf Oil Company» para la explotación del «Catatumbo».

El empréstito otorgado al doctor Olaya Herrera, fué contratado por medio de cartas cruzadas entre el doctor Olaya Herrera y los banqueros, en Junio de 1930. Y comenzó a ser pagado por los banqueros, mediante anticipos para órdenes giradas por el Gobierno de Colombia contra la Tesorería Nacional de mi País Los anticipos mencionados se hicieron por los banqueros no obstante que ningún empréstito extranjero tiene validez legal en Colombia sin la aprobación por mayoría de votos de la Junta Nacional de Empréstitos, de la cual soy miembro. Esta Junta aprobó el contrato de empréstito por veinte millones el 28 de septiembre de 1930, y desde ese día, en que fué elevado a escritura pública, era de obligatorio cumplimiento tanto para el Gobierno como para los banqueros, y éstos tenían que pagarlo en su totalidad, so pena de las reclamaciones legales consiguientes. El contrato sobre explotación de petróleo en el Catatumbo, solamente, fué sometido a la consideración del Congreso de Colombia el 5 de junio de 1931.

Sostener o sugerir que un Presidente de la República en Colombia puede asegurar con diez meses de anticipación que un contrato de la importancia del que le puso término al pleito por la Concesión Barco, será aprobado por el Congreso, es desconocer completamente la organización institucional de Colombia.

Debe tenerse en cuenta que el Congreso que aprobó el contrato celebrado con la «Gulf Oil Company» para la explotación del Catatumbo estaba compuesto—políticamente—como sigue: dos terceras partes de adversarios del Gobierno que preside el doctor Olaya Herrera y una tercera parte de amigos. De modo que había imposibilidad para aseverar cuál sería el resultado de la discusión en el Congreso, porque al contrario, lo cierto era que el proyecto de contrato tendría, como efectivamente la tuvo, una numerosa, tenaz y violenta oposición.

A tal punto, que en el Senado pasó por un voto de mayoría.

Causa Alarma la Persecución al Autor de un Robo

Había asaltado una lechería y robado violentamente un peso, provisto de una gruesa cabilla

Gran alarma se produjo en las primeras horas de la mañana de ayer en la cuadra comprendida por la calle de Refugio entre Prado y Consulado, por la tenaz persecución que se hizo a un sujeto al que logró detenerlo el Sub Inspector de la Policía Secreta Alfonso Hernández Kessel, no sin oponer tenaz resistencia.

El detenido Lázaro Miranda Reyes, vecino de San Rafael 118, provisto de una cabilla de hierro y un fuerte palo, se había presentado de improviso en la lechería establecida en Colón 13, dando el alto a Graciella Ramos, esposa de Serafín Pombo, que estaba ausente, amenazándola con matarla si gritaba y forzando el cajón de la venta se apropió de un peso plata y varias monedas fraccionarias.

Ante los gritos dados por la señora Ramos cuando Miranda tomó la calle, comenzó la persecución del malhechor, quien al fin fué aprehendido, si bien causó lesiones leves a Hernández Torres y a Pombo con la cabilla y el palo.

Al ser registrado en las oficinas de la Policía Secreta, se le ocupó el peso plata en la boca, a donde lo había introducido con ánimo de que pasara desapercibido.

Presentado ante el Juez de Instrucción de la Sección Segunda, fué remitido al vivac por todo el término de ley.

LA INDUSTRIA PESQUERA DEL CANADA NECESITA DE PROTECCION URGENTE

OTTAWA, Canadá, marzo 21 AP. Hoy se pidió en la Cámara de los Comunes que se subvencione la industria pesquera del Canadá. El representante William G. Ernst, autor de la proposición, dijo que la medida es de gran urgencia si se quiere salvar la riqueza pesquera de la nación. Además del subsidio se debe hacer tratados comerciales

600 EXPEDIENTES ESPERAN TURNO EN LA COMISION DE PENSIONES DE VETERANOS

Las comunicaciones entradas en dicho oficina durante el mes de enero, se elevaron a la suma de 209. En dicho mes conoció 192 expedientes. acordándos conceder pensión a 55 de ellos

El Secretario jefe de Despacho de la Comisión Revisora de Pensiones de Veteranos de la Independencia, oficina que funciona adscripta a la Secretaría de Hacienda ha elevado a la superioridad una minuciosa relación de los trabajos realizados por ese organismo durante el mes de enero del presente año.

Ciento noventa y dos son los expedientes enviados a los ponentes para su estudio y propuesta; cincuenta y cinco los mandados a incluir en el registro de Pensiones para el pago de las concedidas y en estado de investigación fueron declarados ciento cinco y quince, remitidos a las Audiencias respectivas para informaciones suplementarias Aquellos cuyas inclusiones en el registro de pensiones fueran ratificados por la Comisión sumaron siete.

ESCRITOS CURSADOS

Los escritos cursados a la Secretaría de Hacienda por el registro especial acompañando expedientes a sus efectos fueron sesenta y nueve. Escritos a los interesados comunicándoles estar ordenada la inclusión de sus expedientes en el registro de pensiones fueron cincuenta y cinco y por último los remitidos a los representantes legales de los interesados, comunicándoles dicha inclusión, doce.

En total, las comunicaciones entradas en la oficina de la Comisión se elevó a doscientas nueve y trescientas setenta y siete las comunicaciones salidas.

EN ESPERA DEL CORRESPONDIENTE TURNO

Durante el referido mes de enero se recibieron en la Comisión Revisora de Pensiones procedentes de la Sección de Pensiones y Jubilaciones, cincuenta expedientes denominados de la Serie «B», que engrosaron el número de los quinientos sesenta de dicha serie, que se hallan en la Comisión en espera de turno para su estudio y resolución. En cuanto a esto, es de observar que los expedientes son despachados por rigurosa numeración correlativa.

La Comisión estudia y resuelve los expedientes sin demora alguna, como lo demuestra el hecho de que en enero conoció ciento noventa y dos expedientes para estudio, acordándose, de los mismos, la inclusión en el Registro de Pensiones para el pago de las concedidas, cincuenta y cinco, y se mandaron a archivar siete, que hacen un total de sesenta y dos expedientes resueltos en definitiva durante el expresado mes.

La Sociedad de Torcedores Pide a los "Chinchales" que Cumplan la Tarifa Vigente de Jornales

La escala de sueldos fué aceptada en 1925 por los dueños de las pequeñas fábricas. La han reproducido en una circular para que la conozcan y la cumplan. Vigilarán mucho su actuación

Con fecha de ayer la Sociedad de Torcedores de la Habana ha comenzado a entregar a los dueños de «chinchales», un escrito recordándoles que en 1925, el Comité Ejecutivo que regía la sociedad, acogiéndose a un acuerdo del Congreso de la Federación de Torcedores, había presentado a los propietarios de las pequeñas fábricas, conocidas por «chinchales» la siguiente escala de precios, que reproduce la que había sido aceptada por los mismos, para que se atengan al cumplimiento de la tarifa.

PRECIOS DE HECHURA A BASE DE TRIPA

BREVAS: De cinco pulgadas 4/16 de largo, por cuarenta y cinco de grueso, elagoración pareja, a $15 millar en la Habana y a $13 en las fábricas del campo.

PANETELAS: De 5 de largo y 34 de grueso, pareja, $14 en la Habana y $13 en el campo.

LONDRES: De cinco de largo por 40 de grueso, parejo, $14 en la Habana y $13 en los talleres del campo.

CREMAS: De 5 6/16 de largo, por 40 de grueso, parejas, $18 en la Habana y $17 en el campo.

CAZADORES: De 5 10/16 de largo, por 44 de grueso, parejo, a $22 en la Habana y $21 en el campo.

LONDRES FIGURADOS: De 5 de largo por 40 de grueso, $15 en la Habana y $14 en el interior.

CONCHAS PAREJAS: De 4 8/16 de largo por 40 de grueso, $14 en la Habana y $13 en el interior.

CONCHAS FIGURADAS: Del mismo tamaño y grueso que las anteriores, con igual tarifa.

«Rabos» conocidos por «fumas» figurados, de 5 8/16 de largo por 41 de grueso, a $14 en la Habana y $1. en el interior.

PRECIOS DE HECHURA A BASE DE CAPOTE Y PICADURA

CREMAS PAREJAS: De 5 6/16 de largo por 40 de grueso, $14 en la Habana y $13 en el campo.

CAZADORES PAREJOS: De 5 10/16 de largo por 44 de grueso, $18 en la Habana y $17 en el campo.

Y las vitolas anteriormente mencionadas a base de capote y picadura, en la Habana, $12.50 millar y en el campo a $11.50.

Cualquier otra vitola que no sea de las comprendidas en esta escala debe ser enviada al Comité Central para que la justiprecie con arreglo a los precios que se pagan en la Habana, teniendo como bonificación cuando se trabajen en un pueblo de campo, el 15 por ciento cuando pase su precio de $20 millar, y el 10 por ciento cuando sea menos.

Participan a los fabricantes pequeños que los acuerdos señalados se mantienen en vigor, para los efectos correspondientes.

Desde hoy comenzarán a exigir el más estricto cumplimiento de estos acuerdos, para evitar la introducción de vitolas que pudieran perjudicar a los fabricantes que tienen sus talleres parados, o bien hacer esas vitolas en connivencia con ellos, para las operaciones de «entrega» de tabaco elaborado a bajo precio, clandestinamente.

SE HA CONSEGUIDO LA PRODUCCION DE UN NUEVO METAL: EL ACERO FORRADO

PITTSBURGH, marzo 21, (AP.) — El Instituto Mellon de Investigaciones Industriales ha anunciado el descubrimiento de un nuevo material: el acero forrado. Se augura un mundo de posibilidades comerciales para el novísimo metal, pues significa que para muchos empleos prácticos el acero puede ser cubierto con toda clase de acabados protectores o atractivos, aun imitación de seda.

El doctor A. W. Coffman es el creador del interesante material. Mediante una serie de aleaciones, los elementos hasta ahora extraños al acero se convierten en parte integral de éste, cubriéndolo por un solo lado o por ambos. Los materiales más propicios a la combinación han resultado ser, hasta ahora al menos, el amianto y la celulosa.

El forro que obtiene el acero con el procedimiento de Coffman es tan perfecto, que se ha corrugado el metal, ya forrado, se le ha cortado en pedazos, se le ha enrollado en forma de tubo, y se le ha doblado de cien maneras, sin que jamás haya perdido la cubierta.

El metal forrado, afirma el doctor Coffman, ofrece la flexibilidad de la protección contra una serie de agentes corrosivos.

EL VAPOR «SAN ANGELO» CORRE GRAVE PELIGRO CON FUEGO A BORDO

NUEVA YORK, marzo 21. (AP.)— El vapor de carga «San Angelo» radiografió esta noche que su tripulación está combatiendo un «incendio muy grave» en una de sus bodegas y pidiendo a todos los barcos que se aperciban a prestar auxilio. El «San Angelo» está a 200 millas al noroeste de Balboa (Panamá), en el Oceano Pacífico.

EL SABADO PROXIMO SE CERRARA LA EXPOSICION DEL SOLDADO INVASOR

El próximo sábado a las cinco de la tarde se clausurará la Exposición del Monumento al Soldado Invasor que tan brillantemente ha tenido efecto en los salones del Centro de Dependientes.

Tarde patriótica en que la orquesta «Orbe» se propone hacer música de cinco a siete de la tarde, no faltarán números de cantos, recitaciones y alguno que otro discurso de tono patriótico.

Será un éxito más para la Asociación de la Prensa de Cuba, que tan gallardamente ha llevado adelante la feliz iniciativa de consagrar un homenaje digno de los valerosos invasores.

UNA SEÑORA SE QUEMO PORQUE SE LO PIDIERON

MARIANAO, marzo 21 (Por teléfono.)

En la casa de socorro de Marianao fué asistida por el doctor Anglés, Emilia Sánchez o Juana, natural de Santiago de Cuba, de 29 años y vecina de Luisa Quijano y Carmen, quien presentaba quemaduras de segundo y tercer grado diseminadas por el tórax y espalda y cuyo estado es grave.

El sargento de la policía Batista Cabral con objeto de tomar declaración a la lesionada se personó en la casa de socorro. Dijo Juana o Emilia Sánchez que desde hace tiempo su amigo José Jesús Ramón Pérez la maltrata de obra y que esta noche le dijo que le daba cinco centavos con tal de que lo comprara en alcohol y se quemara. Juana cumplió con la petición de José Jesús, también conocido por «Campión Pie», sufriendo las quemaduras de que fué asistida.

El testigo Santos Mejan García manifestó lo mismo. Aunque la policía inmediatamente procedió a detener a «Champion Pie», éste se dió a la fuga por lo que no ha podido ser detenido.

Corresponsal.

Texto del Discurso que Dirá hoy el Ministro del Exterior del Japón en la Sesión del Congreso de su País

Justifica la invasión del territorio chino y dice que sólo se quiso proteger a los súbditos nipones contra los ataques de los chinos. Se muestra optimista sobre el Tratado de Paz

Con motivo del conflicto chino-japonés que se halla en un período de receso, tras varias semanas de asoladora tragedia en algunos distritos de Shanghai, donde las luchas empeñadas por ambos ejércitos sembraron la muerte y destrucción en algunos sectores de la ciudad china, hoy, el Ministro de Relaciones Exteriores del Japón, en la sexagésima primera sesión del Congreso de aquel país, pronunciará un discurso que es todo un proceso de revisión, donde se señalan causas y se hace destacar que la invasión del ejército japonés al territorio chino, tiene una señalada justificación ya que no tuvo el Japón otro propósito que el de la protección de sus súbditos.

He aquí el discurso que pronunciará el Ministro de Relaciones Exteriores y que se colige el buen deseo que existe en la difusión del mismo en aquellos países que pudieran no estar del todo enterados, si las noticias cablegráficas y la actividad de corresponsales de guerra no se hubieran adelantado a la pieza oratoria que sigue:

"En la última sesión de la Dieta tuve la ocasión de discutir las cuestiones extranjeras más importantes que afronta este país. Hoy tengo el placer de informar y exponer mis puntos de vista sobre las diversas fases que han venido desarrollándose.

Con relación al "movimiento "antijaponés" en China, el Gobierno Japonés ha aprovechado todas las oportunidades para impeler a las autoridades chinas hacia la supresión del mismo. Sin embargo, China dejó de cooperar y el movimiento continuó con tesón especial, el período local "Minkuo Jihpao" de esa ciudad publicó en enero 9 un artículo altamente insultante sobre nuestra Casa Imperial, y el 18 del mismo mes un sacerdote japonés con sus acompañantes fueron asesinados y heridos respectivamente por el populacho chino. Los dos incidentes fueron suficientes para enardecer a los residentes japoneses quienes se habían contenido durante mucho tiempo ante los incesantes movimientos antijaponeses y cuya paciencia casi se había agotado ante las penosas condiciones de los meses más recientes. Así, pues, la situación llegó a asumir un grave aspecto.

El Cónsul General en Shanghai actuando bajo las instrucciones del Gobierno, presentó al Alcalde de Shanghai enérgicas protestas relativas a estos incidentes, y, al propio tiempo cursó varias demandas para el arreglo de los asuntos. El Alcalde cumplió sin muchas vacilaciones nuestras demandas referentes al primer incidente y, tras alguna demora y mucha conversación, aceptó, al fin, nuestras condiciones con relación al segundo. Al recibo de la respuesta del Alcalde a las 3 del día 28, las autoridades japonesas, anticipándose a que la situación mejorara, adoptaron la actitud de esperar atentamente el cumplimiento de la promesa hecha por parte de los chinos. Entre tanto, el ejército décimonono que se encontraba a la sazón concentrado en las cercanías de Shanghai, al asumir una actitud intranquilizadora y al hacer alardes de preparativos bélicos, el Consejo Municipal de Shanghai decidió tomar debidas precauciones contra la posibilidad de que se crearan disturbios dentro de la Concesión, ora por los soldados chinos indisciplinados o por el populacho y elementos radicales.

De consiguiente, la reunión del Consejo efectuada el día 28 declaró que el estado de sitio comenzara ese día a las 4 de la tarde. Como resultado, se asignó a las Guarniciones de las Potencias el cumplimiento del deber en sus respectivos sectores de acuerdo con un Plan arreglado de antemano para la defensa común. Mientras los soldados de marina japoneses procedían a ocupar su puesto en el barrio de Chapei, cuyo sector se les había asignado, fué cuando los chinos hicieron fuego sobre nuestras fuerzas, obligándoles a tomar medidas de defensa. Los informes han circulado algunas veces haciendo ver que los marinos japoneses fueron los que comenzaron la lucha a pesar de que los chinos habían aceptado nuestras condiciones para el arreglo. Pero los detalles del caso son precisamente tal como acabo de dejarlo expresado.

Además, hemos dirigido todos nuestros esfuerzos para evitar cualquier agravamiento de la situación, y en las dos ocasiones hemos entrado en arreglo con las autoridades chinas para la tregua. Pero cada vez el arreglo resultó ineficaz debido a la acción del ejército chino. La demanda que presentamos el 19 de febrero referente a que el Ejército Chino se retirara a cierta distancia, fué rehusada por los chinos. Por consiguiente, el día 20 nuestras tropas, las cuales habían sido despachadas como refuerzos para actuar de acuerdo con la marina, comenzó a obligar la retirada de las fuerzas chinas del área prescrita y dió término a la faena el día 3 de marzo.

Tan pronto como ocurrió el incidente de Shanghai, el gobierno chino propuso al Consejo de la Liga de las Naciones que se aplicara el Artículo 15 del Convenio de la Liga al conflicto chino-japonés y, más tarde, a solicitud de China el caso fué transferido a la Asamblea de la Liga. El gobierno japonés advirtió que el incidente de Shanghai era simplemente un asunto local que no era de naturaleza a propósito para conducir a una ruptura y, en cuanto al incidente de la Manchuria, no sólo no se han renovado las hostilidades, sino que el asunto se encuentra ya pendiente a manos del Consejo bajo el Artículo 11 del Convenio y, además, la Comisión Investigadora ciertamente había abandonado el propósito de conducir las investigaciones inmediatamente dadas las actuales condiciones que prevalecen en China; no había, por lo tanto, un fundamento sólido para aplicar el Artículo 15 a cualquiera de estos casos.

Con inequívoca reserva, basado en ese punto de vista, fué lo que hizo a nuestro Gobierno participar en las deliberaciones del Consejo y de la Asamblea. No obstante, la Asamblea aprobó la resolución en marzo 11, la cual, en más de un respecto, era inaceptable por nuestro Gobierno. Debido a esta inaceptabilidad, nuestros representantes bajo las instrucciones del Gobierno, expusieron la posición japonesa formulando nuestra pretensión con respecto a la aplicación del Artículo 15 del Convenio y se abstuvieron de votar.

En la Manchuria, por razón de la posición especial que ocupa en relación con la China propia, y por el antagonismo inveterado del pueblo manchuriano hacia el Régimen Militarista al cual han estado sometidos, parece que, posteriormente a la caída de las Autoridades Manchurianas de otro tiempo en el pasado otoño, los esfuerzos de los Jefes locales por el mantenimiento de la paz y del orden en sus respectivos distritos, tomaron gradualmente forma de movimiento hacia la Autonomía.

La declaración de independencia se efectuó hace poco tiempo por los anteriores gobernadores provinciales y otros jefes manchurianos. Nuestro gobierno recibió las comunicaciones con fecha 12 de marzo del Ministro de Relaciones Exteriores del nuevo Gobierno, anunciando el establecimiento del nuevo Estado independiente de Manchuria. En cuanto a esta comunicación, no hemos pasado más allá de lo extraoficial al objeto de acusar su recibo. Estoy seguro, no obstante, que estarán en armonía con los mejores intereses del nuevo Estado si su Gobierno lo quiere—como se anuncia que será el caso—realmente el respetar los tratados existentes y los derechos e intereses de los extranjeros y adherirse fielmente a los principios de la 'puerta abierta'.

En cuanto a las diversas cuestiones pendientes entre el Japón y la Unión Soviet en relación con las pescas en las aguas del Norte, las negociaciones tan asiduamente conducidas en Moscou desde fines del pasado año, hasta ahora han dejado de obtener fruto alguno. Desde el amplio punto de vista de las relaciones amistosas entre los dos países, sería lo más deseable que llegáramos a un favorable y conveniente arreglo.

En realidad, la diferencia en consideración de los dos gobiernos concernientes a las bases del arreglo, se estrechan gradualmente. Es la intención de este gobierno continuar sus esfuerzos hacia la conducción de sus puntos y de ese modo salvaguardar los legítimos derechos e intereses que se nos asegura por el Tratado.

Ahora he dado el bosquejo sobre los últimos desarrollos en los asuntos exteriores del Japón. Los intereses de este país por la Manchuria son ciertamente de superior importancia desde el punto de vista político, los de la China propia son principalmente económicos más bien que políticos. Por consiguiente, si el gobierno de Nankin y el Partido Nacionalista abandonan su política antijaponesa y dirigen sus energías hacia el logro de la unidad interior, la paz, la prosperidad económica y el progreso, no hay lugar a duda en cuanto a la posibilidad de restablecer la completa amistad y la concordia entre los dos países. Debo añadir en esta ocasión una palabra acerca de la atmósfera en Europa y en América, la cual no ha simpatizado siempre con el Japón desde que estalló el incidente de la Manchuria y especialmente desde el asunto de Shanghai. Esa atmósfera fué creada simplemente por las tergiversaciones de hechos que emanaron de fuentes chinas o por conceptos falsos de varias clases. Confío en que con el tiempo el sentimiento de las potencias occidentales cambiará gradualmente a favor del Japón.

SEÑALADO PARA EL PROXIMO LUNES, EL JUICIO POR LA MUERTE DE R. ZAYAS BAZAN

La Sala Primera de lo Criminal de esta Audiencia ha señalado para el próximo lunes, día 28, el juicio oral del proceso instruido a Carlos Machado Abreu y a Julio Sergio Garriga, por la muerte del senador Rogerio Zayas Bazán.

El juicio comenzará, ya que es tercer señalamiento y las partes están apercibidas.

Alrededor de cien personas desfilarán ante el Tribunal, ya que acerca de este número ascienden los testigos y peritos que han sido propuestos por las partes.

Un Acusado por la Muerte de su Hermano Absuelto

El hecho de no poseer título de chofer no es imprudencia. Joven condenado por atentado

Ha dictado sentencia la Sala de lo Criminal del Tribunal Supremo absolviendo a José Ravelo, al que se siguió causa por la muerte por imprudencia de su hermano Mario, del mismo apellido, ocurrida en la carretera de Guanajay, en ocasión de estar manejando el procesado un camión de mercancías, y chocar con un auto que venía en dirección contraria.

La Audiencia pinareña condenó a José a la pena de dos meses, un día de arresto mayor,, pero el doctor Enrique Corzo Arango, su defensor, demostró ante el Supremo que no existió la imprudencia de su patrocinado, obteniendo la sentencia favorable que consignamos.

Consigna el Supremo la doctrina de que «el manejar sin título, es una infracción del Reglamento de Carreteras y que al desviar una máquina para evitar catástrofes, es un acto de prudencia y no puede ser castigado, aún cuando se ocasionare la muerte de una persona.»

El doctor Corzo es secretario de la Administración Provincial de Pinar del Río, e hijo del fiscal de la Audiencia de esa provincia, doctor Enrique Corzo Príncipe.

PROCESO POR ATENTADO EN UN HOTEL DE ESTA CAPITAL

El Tribunal Supremo ha confirmado el fallo de la Sala Segunda de lo Criminal de la Audiencia habanera que condenó a Juan Garrido Almeida, a la pena de dos meses de arresto mayor, por atentado a agente de la autoridad y a diez días por lesiones.

Hace constar el Tribunal del juicio que en la madrugada del 16 de julio último, el procesado se dirigió a los portales del Hotel Pasaje, en esta ciudad, a fin de pedir limosna a los parroquianos que allí acudían y el vigilante de la policía Gustavo de la Osa, de servicio allí, lo requirió, como lo había hecho en otras ocasiones para que se retirara, a lo que se negó Garrido, que tenía en esa fecha diez y siete años, y se arrojó al suelo del Paseo del Prado, dirigiendo fuertes frases al vigilante, al que, al tratar de detenerlo, lo golpeó con las manos en el cuello y en la mano izquierda, recibiendo el menor lesiones de carácter leve en la lucha y tratando de golpear al vigilante con una correa de la maleta que llevaba.

CENTENARES DE EDIFICIOS DERRIBADOS, DEJANDO SIN ALBERGUE A LAS FAMILIAS

La Cruz Roja estima que la lista de los muertos irá creciendo según se realicen las obras de escombreo. Fué declarada la Le. Marcial. Interrumpidas las comunicaciones con Columbiana

BIRMINGHAM, Alabama, marzo 21.—(AP).—Los tornados que castigaron hoy el centro y Oeste de Alabama causaron la muerte a cuarenta personas y heridas a muchas mas, además de dejar sin hogares a muchos centenares de ciudadanos.

El periódico de esta ciudad Age-Herald afirma que los muertos fueron cuarenta, pero noticias de la población de Columbiana dicen que allí hubo otros 25 o 30, además de haber quedado la pequeña ciudad sin comunicaciones de ninguna clase.

Poco después se recibía de Columbiana una petición de que se envíase médicos, enfermeros y ambulancias.

El Gobernador Miller ordenó que tres compañías de la Guardia Nacional se dirigiesen inmediatamente a Northport, donde los muertos por el meteoro fueron 18, además de ser cuantiosos los perjuicios materiales.

Los funcionarios de la Cruz Roja dicen que la lista aumentará cuando se registre las ruinas de los edificios, pues hay muchas víctimas bajo ellas.

LA COMARCA CASTIGADA

Los seis condados de Morengo, Perry, Tuscaloosa, Cullman, Shelby y Chilton informan haber sufrido duramente los efectos del tornado.

Herbert L. Kindred, piloto de un aeroplano de la American Airways que pasó sobre Northport, dice que esta población presenta un aspecto de enorme desolación. Se ha declarado allí la ley marcial.

Marion, también en Alabama, sufrió esta noche un segundo tornado el que causó daños materiales importantes en la próxima aldea de Scott's Station.

Fuertes lluvias acompañaron los tornados y demoraron las comunicaciones en la zona castigada. Se está haciendo grandes esfuerzos para ponerse en contacto con los diferentes distritos asolados, para conocer los perjuicios sufridos y el auxilio que necesiten.

El meteoro descargó con terrible furia a las cuatro y cuarto de la tarde.

Desde los primeros momentos las ambulancias se dedicaron a llevar heridos al hospital de Tuscaloosa, llamándose a prestar servicios de emergencia a todos los médicos y enfermeros de la comarca.

ESTA MADRUGADA ERAN 71 LAS VICTIMAS

NUEVA YORK, marzo 22 (martes) (AP).—Los tornados que azotaron los Estados meridionales de Alabama, Tennessee y Kentucky a última hora de ayer, lunes, causaron la muerte a 71 personas. Los heridos son numerosos, y las pérdidas materiales de gran cuantía.

Alabama fué el territorio más castigado. Hubo 64 muertos en sus poblaciones y aldeas, creyéndose que el número aumentará. En Tennessee las víctimas fueron cinco, y en Kentucky dos.

Los tornados de Alabama fueron seguidos de lluvias torrenciales y de rachas de viento huracanado, las cuales hicieron difícil la labor de los grupos de salvamento de los heridos.

Dos compañías de la Guardia Nacional prestan servicios en las calles de Northport, y en Tuscaloosa los heridos llenan los hospitales y el Gimnasio de la Universidad de Alabama, convertido este en estación de emergencias.

En Alabama la mayoría de las víctimas lo fueron en poblaciones pequeñas, como Northport, Cullman y Columbiana. Casi todas aquellas pertenecían a la raza de color.

La oscuridad complicaba anoche la situación, por la falta de flúido eléctrico en una gran zona territorial. La falta de comunicaciones hace muy difícil la comprobación del total de víctimas. Anoche se hacía grandes esfuerzos para ponerse en contacto con los distritos más perjudicados.

WOLFGANG GOETHE

¡LUZ, MAS LUZ!

Goethe

El 22 de marzo de 1832—hoy hace 100 años—dejó de existir en Weimar el poeta alemán de más luminoso espíritu, más dotado de humanidad y poseedor, a la vez, de un radio visual tan amplio que, cual un kaleidoscopio, reflejaba en su prodigiosa mente la vida toda, en sus múltiples cambiantes.

Recordar aquí en estas líneas mal trazadas, toda la labor literaria de aquel cíclope de las letras, que en trinidad con Cervantes y Shakespeare, sintetizan, por decirlo así, el tesoro más noble y más legítimo del pasado, es labor que no se halla a nuestro alcance.

La obra máxima de aquel sublime cantor, fué el poema en dos partes, **Fausto.**

«Ha más de sesenta años que yo concebí el **Fausto**»—escribió Goethe a Humboldt.

En esa obra pinta el poeta, con primorosos colores, la emoción épica con que un hombre se debate entre la ciencia y la felicidad.

En una de las escenas del poema dice, por labios de su protagonista: «Traigo conmigo dos espíritus: uno, voluptuoso y humano, ansioso de los deleites de la tierra, producto de los sentidos; otro, que desprecia la insignificancia de este mundo, que se eleva hacia las supremas regiones, donde moran nuestros progenitores.

¡Ah, en aquel espacio indefinido, entre el cielo y la tierra, existen entes poderosos, que pueden guiarnos a las mansiones más felices!»

Con tan conmovedor grito, de la inquieta humanidad, el excelso poeta, pone ante nuestra vista una verdad inmortal, que perdurará eternamente en el transcurso de los tiempos.

El personaje **Fausto**, tan legendario como **Don Juan Tenorio**, por más que se ha querido patentizar que existió, no fué nunca comprobado de manera indubitable, pues la fábula incoherente de ambos héroes, como tal carece de realidad.

En los primeros años del siglo XVI, surgieron rumores de que **Fausto** habría existido, publicándose, en efecto, escritos que recogieron los tales asertos, asegurando que, en efecto, tal doctor Juan Fausto, era un hombre que no ignoraba las ciencias y estaba en posesión de todos los secretos positivos y ocultos.

En 1587, vió la luz un libro con la firma de Jean Spies, que era un pseudónimo que no ha sido posible esclarecer. Aseguraba Spies que la historia que él narraba acerca de la vida de **Fausto** estaba hecha de acuerdo con los informes que un amigo del mismo le había proporcionado, asegurando que algunos detalles se hallaban acordes con autógrafos del aludido doctor.

De dar crédito a tales escritos, sería necesario admitir la existencia de **Fausto** y desechar la lógica creencia de que sólo se trata de una feliz figura simbólica del siglo XVI.

La leyenda del célebre doctor es muy anterior a Goethe, pues antes de que éste escribiera su poema, se publicaron, como dejamos dicho, múltiples folletos y cuentos sobre el aludido tema.

Historias verídicas de los horribles pecados del célebre nigromante doctor Juan Fausto. He ahí el quilométrico título de un libro publicado en Inglaterra antes que Goethe se decidiera a escribir **Fausto.**

Así como Cervantes ,en su célebre **Don Quijote**, acabó con los libros de caballerías, el excelso poeta alemán terminó con todos los **historiadores** de **Fausto.**

El pacto secreto del legendario doctor con Satán, fué el tema favorito de todos los cuentos, como asimismo su rebeldía contra Dios al tratar con el diablo la entrega de su alma a cambio de la juventud.

Todos esos cuentos y libros fueron leídos con placer por Goethe y, al andar el tiempo, tomando, asimismo forma poética en su formidable intelecto.

En Verdad y Poesía, Goethe nos relata, muchos años después de haber dado a luz su poema: «Corría de tal manera la fábula de **Fausto** por todos los círculos del saber humano, que llegué a sentirme poseído de su espíritu, al extremo de sentir verdadero deleite en escuchar y leer todos sus detalles, sin llegar a decidirme a nada, hasta que, cuando ya poseía en mi mente la esencia de lo que me proponía realizar, tracé las primeras líneas.»

Napoleón dijo de Goethe que era necesario ser un elegido de la Providencia para igualar al portentoso poeta.

Rembrandt, nos dejó un cuadro inspirado en el poema germano. Schuman compuso varias piezas musicales, y muchos otros artistas como Gaunod, compusieron obras sobre el mismo tema.

La ópera **Fausto**, de cuyo libreto son autores J. Barbier y M. Carré, y que fué tan admirablemente musicalizada por el insigne Carlos Gounoud, fué puesta por primera vez en escena en París, en el teatro Lírico el 19 de marzo de 1859.

Io scruto invano inmerso negli studi
la natura e il creator.
Non una voce fa scendermi in core
Un suon consolator
Languito ho a lungo, solingo, dolente
Né poté l'alma ancora,
che del divino spirto e in me scin-
(tilla
Assoggettar quest impotente argilla,
Non ho il saper, non ho la fe, no...
(no.
. . . .
Io bramo sol
la gioventú.

He ahí sintetizado en esos versos de la ópera **Fausto**, el ideal, la quimera, del célebre doctor.—A. P. F.

M.E.C.D. 2016

PROMETE MR. HOOVER QUE SERAN RESUELTAS TODAS LAS DIFICULTADES ECONOMICAS FERROVIARIAS

LA REFORMA ARANCELARIA AL ACEITE DE LINAZA PERJUDICA A LA INDUSTRIA DE PINTURAS

La Asociación de los Industriales pide al Secretario de Agricultura que influya cerca del Jefe del Estado para que deje sin efecto el decreto fijando en $15 los 100 kilos

En relación con el régimen arancelario para los aceites, recientemente alterado, el presidente de la Asociación Nacional de Industriales señor Alberto Almasqué, ha dirigido al doctor Molinet, secretario de Agricultura, una razonada exposición que tiende a demostrar que con la reforma arancelaria a dicho producto se ha inferido un grave daño a una industria establecida y consolidada en el país: la industria de pinturas, sin beneficio para nadie.

El aceite de linazas, dice la mencionada exposición, que es la materia prima para la fabricación de pinturas, pagaba un derecho arancelario de $0.50 los 100 kilogramos en su tarifa general. Dicho arancel, por el decreto número 302 del día 18 del presente mes, ha sido reformado en el sentido de que el aceite desnaturalizado seguirá pagando los $0.50 los 100 kilogramos y el aceite de linaza puro, que es el que se utiliza en la fabricación de pinturas, paga $15 los 100 kilogramos. Los industriales cubanos, dice el señor Almasqué en el citado escrito, para seguir acogiéndose al beneficio del derecho de 50 centavos tendrán necesariamente que desnaturalizar el aceite de linaza, desnaturalizándose, por consiguiente, la alta calidad de los productos a elaborar.

En vista de los argumentos anteriores, y de la circunstancia de que el aceite de linaza no se produce en Cuba y no puede, por lo mismo, competir con los aceites cubanos, considera la Asociación de Industriales que se ha aumentado exageradamente los derechos a ese producto puro.

Concluye el escrito rogando al secretario de Agricultura que, dada la improcedencia de la reforma establecida, interponga sus buenos oficios cerca del Presidente de la República, a fin de que deje sin efecto la medida recomendada por la Comisión Técnica Arancelaria, que lesiona, sin beneficio para nadie, los intereses de las industrias de pinturas establecidas en Cuba.

BOLSA DE LA HABANA

Marzo 21 de 1932

BONOS Y OBLIGACIONES

	Comp.	Vend.
Cuba 1904 Speyer	89	94⅞
Cuba 1905 Deuda Int.	88¼	44⅛
Cuba 1909 4½	66	—
Cuba 1914 Morgan	78	—
Cuba 1923 5½ Morgan	75¼	80
Cuba 1945 5½ O. Públicas $40.000.000	39½	—
Obligaciones oro del Tesoro República de Cuba	27	--
Bonos seriados República de Cuba.—Morgan 5½ por 100 1937:		
E. Vence 1 julio 1932	83½	—
F. Vence 1 julio 1933	65	—
G Vence 1 julio 1934	57	—
H. Vence 1 julio 1935	55	—
I. Vence 1 julio 1936	54	—
J. Vence 1 julio 1937	53	—
Certificados serie 5½ % Obras Públicas:		
Vence junio 30 de 1932	85¼	—
Vence diciembre 31 de 1932	64	75
Vence junio 30 de 1933	59	—
Ayuntamiento de la Habana 1a hip	94½	102
Ayuntamiento de la Habana 2a hip	94	102
Bonos del Centro Asturiano	86	—
Oriente Cubano	—	—
Territorial serie B	—	—
Cervecera	50	—
Cervecera (Obligaciones no hip.)	32	42
Ciego de Avila	—	—
Curtidora	—	—
Gas	90	—
Hav. Electric (Consolidados)	21½	30
Hav. Electric (Obligaciones no hip)	6	10
Iron Beer (Obligaciones no hip.)	—	—
Jarcia Matanzas	75	—
Edificio La Metropolitana S. A.	20	65
Ladrillos	—	—
Matadero	—	—
Nueva Fábrica de Hielo	90	98
Papelera serie A	90	—
Papelera serie B	60	—
Teléfono	80	—
Unidos	10	—

ACCIONES

	Comp.	Vend.
Agrícola Oriente Cubano $6.000.000	—	—
Banco Agrícola	—	—
Banco Territorial; beneficiarias	—	—
Banco de Préstamos sobre Joyería	—	—
Cervecera	84	100
F. Consolidados de Cuba preferidas	5	—
Cuba Cane prefs	—	—
Cuba Cane com	—	—
Kokofat prefs	—	—
Kokofat com	—	—
Cuba R. R.	12	—
Curtidora	—	—
Fibras y Jarcia	15	—
H. Electric Utilities Co. prefs. del 6 por 100	38½	41½
H. Electric Utilities Co. prefs. del 5 por 100	29	31½
H. Electric Railway Co. preferidas	3¾	8
H. Electric Railway Co. comunes	½	1½
Jarcia prefs	22	—
Jarcia prefs ex dividendo en acciones	21	—
Jarcia comunes	3	—
Licorera comunes	3	—
Lonja preferidas	—	—
Lonja comunes	—	—
Matadero	—	—
Seguros La Mercantil	—	—
Metropolitan Auto	100	—
Naviera prefs	10	24
Naviera com	2	—
Nueva Fábrica de Hielo	100	—
Nueva Fábrica de Hielo beneficiarias	9	—
Perfumería prefs	15	—
Perfumería com	2	—
Pescap refs	—	—
Pesca com	10	—
Teléfono prefs	47	51
Teléfono com	—	—
Unidos	8	8½
Union Oil	7¼	7⅞

CLEARING HOUSE

Marzo 21

Las compensaciones efectuadas hoy entre los Bancos asociados a Habana Clearing House ascendieron a $1.371,190.80.

Vapores Correos de la Compañía Trasatlántica Española.

SERVICIOS REGULARES MENSUALES DE PASAJE, CARGA Y CORRESPONDENCIA
LINEA RAPIDA PARA VERACRUZ, NEW YORK Y NORTE DE ESPAÑA

PROXIMAS SALIDAS:

PARA VERACRUZ:
48 Horas de Viaje.
«HABANA» .... 5 Fbro.
«C. COLON» .... 7 Mar.
«HABANA» .... 5 Abril
«C. COLON» .... 6 May.
«HABANA» .... 5 Jun.

PARA NEW YORK, VIGO, CORUÑA GIJON, SANTANDER y BILBAO:
«HABANA» .... 14 Fbro.
«C. COLON» .... 15 Mar
«HABANA» .... 14 Abril
«C. COLON» .... 14 May.
«HABANA» .... 15 Jun

LINEA PARA NEW YORK, CADIZ Y BARCELONA

PROXIMAS SALIDAS

«MARQUES COMILLAS ..... 5 Fbr «MARQUES COMILLAS. ..... 5 Abril
«MANUEL ARNUS» ..... 5 Mar. «MANUEL ARNUS» ..... 6 May.

«MARQUES COMILLAS» 5 Junio.

Magnificas cámaras. Amplios comedores y camarotes para pasajeros de Tercera ordinaria servidos por camareros. Excelentes menus. Vinos. Para más informes:

MANUEL OTADUY

Agente General

PALACIO LONJA. — TELEFONOS: A-6588 y A-7900. — HABANA.

COMPAGNIE GENERALE TRANSATLANTIQUE

LINEA FRANCESA-FRENCH LINE

VAPORES CORREOS

SALIDAS PARA NASSAU, BERMUDA Y NEW YORK
«FRANCE» .... 30 Mar
«FRANCE» .... 12 Abr.
SALIDAS PARA CORUÑA, GIJON, SANTANDER y St. NAZAIRE.
«MEXIQUE» .... 8 May.
«ESPAGNE» .... 12 Jun
«MEXIQUE» .... 15 Sep
«MEXIQUE» .... 3 Nov
SALIDAS PARA GALVESTON y VERACRUZ:
«MEXIQUE» .... 27 Abr.
«ESPAGNE» .... 28 May
«MEXIQUE» .... 30 Jun.
«MEXIQUE» .... 3 Sep.

VIAJE EXTRAORDINARIO

Del trasatlántico francés «FRANCE» que saldrá de la Habana para LE HAVRE (vía Nassau, Bermuda y New York) el día 12 de Abril de 1932. En esta Agencia se expiden billetes de pasajes en primera y segunda clase director de la Habana y Le Havre, con estancia en New York de cuatro días a

PRECIOS REDUCIDOS

Magnífica y única oportunidad para visitar a Nassau, Bermuda y New York.

C A R G A

Se admite carga para el HAVRE, sin trasbordo en New York por el vapor correo francés «FRANCE» salida el 12 Abril 1932.

PARA MAS INFORME DIRIGIRSE A

ERNEST GAYE

O REILLY NUM. 9.— APARTADO 1090.—TELEFONO A- 1476. —HABANA

Suscríbase al DIARIO DE LA MARINA

Cotizaciones

MARZO 21

LA PESETA	El FRANCO
española se cotizó hoy al CIERRE del mercado a razón de	francés se cotizó hoy al CIERRE del mercado a razón de
13 PESETAS	25 FRANCOS
25.79 Por DOLLAR	57 Por DOLLAR

NO DIMITIO EL ADMINISTRADOR DE LA ADUANA

Las clases mercantiles se dirigirán al Jefe del Estado apoyando al Sr. J. de Oro

En los ambientes mercantiles ha circulado en estos días el rumor de que el administrador de la aduana de la Habana, señor Joaquín del Oro, había resuelto presentar su renuncia al alto cargo que ocupa. El rumor ha creado una dolorosa impresión por ser el señor de Oro un funcionario absolutamente capacitado y cumplidor de sus deberes, lo cual no impide que atienda en sus quejas, consultas y reclamaciones, con la atención y con la urgencia debida, a los comerciantes importadores de esta plaza.

Sabemos que el señor de Oro ha desmentido el rumor, declarando que si el Presidente de la República no disponía otra cosa, él no pensaba renunciar su cargo por no tener motivo para ello.

De todos modos, se está estudiando entre las corporaciones económicas la posibilidad y la conveniencia de dirigirse al Jefe del Ejecutivo para pedir que no aceptara la renuncia del señor de Oro, caso de que éste la presentara.

BONOS DE CUBA

Marzo 21

En la Bolsa de Valores de Nueva York cerraron hoy los Bonos de Cuba a los tipos que se consignan a continuación; cuyos precios se entienden más los intereses devengados hasta la fecha

REPUBLICA DE CUBA

	Comp	Vend.
R. de Cuba, Speyer, 5 por 100 Morgan 1904	89½	92¼
R. de Cuba, 5 por 100 1914	88	96¾
R. de Cuba, Speyer 4½ por 100 1925	69	75
R. de Cuba, 5½ O. P. 1925	39	39½
R. de Cuba 5½ Morgan 1923	74⅛	75⅝

BONOS AZUCAREROS

	Comp	Vend
Cuban Am. Sugar	—	—
Eastern Sugar Co.	—	5
Manatí Sug 7 x 100.	3¼	5
Punta Alegre Sugar	—	8

BONOS FERROVIARIOS

	Comp	Vend
Cuban Ry 5 por 100	35⅞	37
Cuban Ry 7½ por 100	36¾	39
Cuban Northern 5½	22½	24¾
E. RAIL		
In Telph 4½ por 100	45½	47
H. E. Ry 5 por 100	20	26

MERCADO DE CAMBIO

Marzo 21.

Mejoró el cambio sobre New York
De alza la libra esterlina.
Floja la peseta.
El cambio sobre Hong Kong actuó bajo.
Se operó en 175.000 dólares cable sobre New York a la par, contra pago billetes de 5 y 10 pesos.

Estados Unidos cable	1/16 D.
Estados Unidos vista	5/64 D.
Londres cable	3.65
Londres vista	3.53
Madrid cable	7.55
Madrid vista	7.54
Paris cable	3.95
Paris vista	3.94
Bélgica, cable	13.91
Bélgica, vista	13.90
Franco suizo, cable	19.35
Franco suizo, vista	19.34
Italia cable	5.15
Italia vista	5.14
Alemania, cable	23.80
Alemania, vista	23.79
Hong Kong cable	24.30
Hong Kong, vista	24.25
Canadá, cable	9 % D.
Canadá vista	9 ¼ D.
Amsterdam, cable	40.50 D.
Amsterdam, vista	40.45

MERCADO DE CAFE

Marzo 21

Enero	—
Marzo	6.22
Mayo	6.20
Julio	6.09
Septiembre	6.03
Octubre	—
Diciembre	6.02

BONOS DE OBRAS PUBLICAS

NUEVA YORK, marzo 21.—AP.—Las operaciones hechas hoy sobre bonos del 5½ por 100 de Obras Públicas República de Cuba, son las siguientes:

Cotización máxima	39½
Cotización mínima	39½
Ultima cotización	39½
CIERRE	
Compradores	40
Vendedores	39¾
Ventas: 1	

BOLSA DE NEW YORK

RECIBIDO POR EL HILO DIRECTO DE MENDOZA Y Ca.

Marzo 21 de 1932

	Cierre
A	
Adams Express	4½
Amer. Machine Foundry	18⅜
Air Reduction	57
Alaska Juneau	14¾
Alleghany Corp	1⅞
Allied Chemical	78¾
Amer. Bank Note	15
American Can	66¼
Amer. Car. Foundry	7⅛
Amer. For Pow	5⅛
American Ice	19½
Amer. Inter	6¾
Amer. Locomotive	6⅝
Amer. Power Light	13½
Amer. Roll Mills	10½
Amer. Safety Razor	—
Amer. Smel. and Ref	13½
Amer. Steel Foundry	—
Amer. Sugar Ref	23½
Amer. Tel and Tel	121¼
Amer. Tobacco B	83¼
Amer. Water Works	29¼
American Radiator	6½
Amer. Tobacco A	80
Amer. Bosch Mag	—
American Woolen	3⅛
Anaconda Copper Min	8½
Assd Dry Goods	5
Atch. Top. and Sta. Fe	77
Atl. Coast Line	26
Atlantic Ref	11
Auburn Auto	86½
B	
Baldwin Locomotive	—
Baltimore and Ohio	15¾
Barnsdall A	4¼
Bendix Aviation	10¾
Best and Co	20½
Bethlehem Steel	18⅞
Bohn Alum	13⅜
Borden Co	38½
Brigs Mfg Co	9½
Brook. Man. Tran	47¼
Brooklyn Union	—
Byers (A. M.) Co	15
C	
Calif. Packing	—
Calumet and Hecla	2⅞
Canada Dry	12¼
Canadian Pacific	14¾
Cannon Mills	—
Case (J. I.) Co	34⅞
Cerro de Pasco	10¾
Chesapeake and Ohio	23⅝
Chic and N. W.	8¾
Childs	3⅛
Chi. Gt. West com	—
Chi. Gt. West pref	11¼
Chi. Mil. St Paul Pac com	2½
Chi. Mil. St Paul Pac pref	—
Chic Rock I. and Pac	10¾
Chrysler Motors	11⅛
Coca Cola	115
Colorado Fuel	—
Columbia Gas	13⅞
Columbia Graph	—
Commercial Solvents	8
Congoleum Nairn	—
Congress Cigar	—
Cons. R. R. of Cuba	9
Consolidated Gas	63¼
Continental Oil	6
Continental Can	37
Corn Products	43¾
Crucible Steel	—
Cuba Company	—
Cuban Amer. Sugar	—
Cuban Cane Sugar	—
Curtiss Wright	1½
Columbian Carbon	36¼
Coty Inc	3¼
Commonwealth South	3⅞
D	
Davison Chemical	—
Delaware and Hudson	74
Delaware Lackawanna	19½
Drug Inc	52
Du Pont	49⅝
E	
Eastman Kodak	77¾
Electric Auto Lite	26¾
Electric Power Light	11½
Electric Bond and Share	7½
Erie	—
F	
Fairbanks Morse	4¼
Foster Wheeler	9¼
Fox Film	—
Freeport Texas	17⅝
G	
General Amer. Tank	32¼
General Asphalt	—
General Cigar	35
General Electric	19½
General Food	37⅞
General Motor	18
General Ry Signal	—
Gillette Safety Razor	20¼
Gimbel Bros	1¾
Gold Dust	17⅞
Goodyear	16¾
Goodrich	4½
Graham Paige	2½
Gt. West Sugar	—
Granby Copper	—
Great Northern	17⅜
H	
Hershey Chocolate	—
Houston Oil	19¾
Howe Sound	10½
Hudson Motor Co	8
Hupmobile	3
I	
Illinois Central	14¼
Interborough R. T.	11¼
Int. Cement	14¼
Inter. Combustion	1
Inter. Harvester	29¼
Inter. Nickel	8½
Inter. Tel and Tel	8⅞
J	
Johns Manville	18
J. Kayser and Co	—
K	
Kansas City South	8¾
Kelvinator Corp	8½
Kelly Spring. Tire	1⅞
Kennecott Copper	8¾
Kresge and Toll	1¼
Kroger Grocery	16
L	
Lambert	47
Lehigh Valley	—
Lehman Corp	41¼
Liggett and Myers	56
Lima Loco	10
Loews Inc	28⅞
Lorillard	15⅞
Louisville and Nashville	22
M	
Mack Trucks	15¼
Macy (H. R.) Co	41⅜
Magma Copper	—
Mathieson Alkali	—
Mexican Seboard Oil	8¼
Misouri Pacific	7⅝
Montgomery Ward	9½
Mo. Kan. and Tex com.	5¼
Murray Corp. of America	9
N	
Nash Motors Co	15⅛
National Cash Reg	11⅛
National Dairy Prod	23½
National Biscuit	42
National Power Light	14¼
Nevada Consol. Cop	4⅛
New York Central	28⅝
New York New Haven and H.	22½
Norfolk and West	116½
North American	33⅝
North Amer. Aviat	2¾
Northern Pacific	17½
O	
Ohio Oil	6⅜
Otis Elevator	18⅞
Owens Bottle	24
P	
Pac Gas and Elec	35
Pacific Light	—
Packard Motors	3⅝
Paramount Publix	8⅛
Penn. R. R. Co	17¼
Pathé Exchange	⅝
Phillips Petrol	5½
Pub. Ser. N. J.	54½
Pullman Company	20⅜
Puerto Rico Sugar	6¾
Pure Oil	—
R	
Radio Corporation	7⅜
Radio Keith Orph	4
Reading Co	—
Republic Iron Steel	4⅞
Reynolds Tob. B.	37½
Royal Ducht	17⅝
S	
Schulte Retail	—
Safeway Stores	54¾
Sears Roebuck	30⅞
Shell Union Oil	3¼
Simmons Company	8⅛
Sinclair Oil Corp	6
Southern Pacific	24½
Southern Railway	8⅛
St. Joseph Lead	—
St Louis and San Francisco	—
Standard Brands	12¾
Standard Gas and Elec.	28½
Standard Oil of Calif	25
Standard Oil New Jersey	28¾
Socony Vacuun Corp	9⅝
Stewart Warner	4½
Studebaker Corp	9
T	
Texas Company	11¾
Texas Gulf	22
Texas Pac Land	5⅛
Timken Roller	18¾
Tob. Prods A	—
Tob. Prods	—
U	
United Carbon Co	12¾
Union Carbide	32½
Union Pacific	76¼
United Aircraft	13
United Fruit	24⅜
United Gas and Imp	19⅜
United Corporation	8⅝
Union Oil Cal	—
Union Cigar Stores	1
U. S. Ind Alcohol	27¾
U. S. Realty and Imp.	8
U. S. Rubber	4⅝
U. S. Steel	42⅞
Utilities Pow ad Light	4¼
V	
Vanadium	14¾
W	
Wabah comunes	2¾
Warner Bros Pic	2⅜
Warren Bros	4⅛
Western Maryland	5¾
Western Union	41
West Airbrake	13¾
West Elec	27½
Wihte Motors	—
Willys Overland	1⅝
Woolworth	42¾
Y	
Yellow Truck	3⅛

MERCADO GANADERO

Las entradas de ayer fueron insignificantes: 25 cerdos y carneros procedentes de Berracos para José María Caballero.

LOS PRECIOS EN PIE

Precios pagados por compradores en los mercados de origen:

El vacuno

En Oriente, de dos y medio a tres centavos con el cinco por ciento de descuento.

En Camagüey, de dos y medio a tres centavos con el diez por ciento de descuento en la finca, y sin descuento en la ciudad.

En Las Villas, de dos y medio a tres centavos con el diez por ciento de descuento.

De Pinar del Río, de dos y medio a tres y medio centavos; pero pesado y entregado en los mataderos de esta capital.

El lanar

El lanar, de dos y medio a cinco centavos.

De cerda

Del país, de siete a siete y medio centavos.

MATADERO DE LUYANO

En el Matadero de Luyanó se sacrificaron las siguientes reses:

De vacuno	87
De cerda	57
De lanar	15

Los precios que rigieron en el Matadero de Luyanó fueron:
Vacuno: de 13 a 15 cts. el kilo
Cerda: de 28 a 40.
Lanar: de 25 a 40.

MATADERO INDUSTRIAL

En el Matadero Industrial se sacrificaron las siguientes reses:

De vacuno	222
De cerda	94
De lanar	35

Los precios que rigieron en el Matadero Industrial fueron:
Vacuno: de 13 a 15 cts. kilo
Cerda: de 28 a 40.

MERCADO DE GRANOS

Marzo 21

TRIGO	
Mayo	55½
Julio	57⅜
Septiembre	59½
MAIZ	
Mayo	37¼
Julio	40⅛
Septiembre	41½
AVENA	
Mayo	23¾
Julio	24¾
CENTENO	
Mayo	45½

FERROCARRILES UNIDOS DE LA HABANA

VEA LA GRAN EXPOSICION
AVICOLA.- GANADERA
en
SANTIAGO DE LAS VEGAS
(Estación Experimental Agronómica)
2 AL 6 DE ABRIL 1932
Trenes Eléctricos desde Estación Central
CADA HORA
IDA Y VUELTA HASTA LA MISMA EXPOSICION $0.25
Este precio incluye servicio de Omnibus desde la Estación de Santiago de las Vegas a la Estación Agronómica y regreso.
LA ADMINISTRACION

Ultimo descubrimiento Peña
Cura las enfermedades de la uretra
FARMACIA "El Aguila de Oro" Monte y Angeles Telfs. M-4019 M-5494

Nueva Fábrica de Hielo S A

Propietaria de la Fábrica de Cerveza y Hielo "LA TROPICAL"

SECRETARIA

Junta General de Accionistas Primera parte de la Sesión Anual Ordinaria

De orden del señor Presidente, cito por este medio a los señores accionistas de la Compañía para que se sirvan concurrir a las DOS DE LA TARDE del día VEINTE Y SIETE del actual mes de Marzo al Salón de Juntas, Calzada Cosme Blanco Herrera (antes Palatino) número 8, Cerro, anexo a las Oficinas Generales de la Compañía, a fin de tener la "PRIMERA PARTE de la SESION ANUAL ORDINARIA de la JUNTA GENERAL", en que se dará cuenta con las actas de la última sesión ordinaria de la propia Junta General, la MEMORIA de la JUNTA DIRECTIVA fecha 31 de Diciembre 1931, el BALANCE GENERAL de dicho año y el INVENTARIO DE BIENES; y será nombrada la COMISION DE GLOSA, de acuerdo con lo prevenido en el artículo 12 del Reglamento en relación con el número 16 de los Estatutos de la Compañía.

Y según lo dispuesto en el artículo 7 del propio Reglamento se hace por este medio dicha citación.

Habana, 12 de marzo, 1932.
El Secretario,
Cristóbal BIDEGARAY.

MERCADO AZUCARERO

Marzo 21 de 1932

(Por nuestro hilo directo)

AZUCARES CRUDOS

El mercado de crudos abrió hoy con un tono más firme, reflejando el desarrollo de los acontecimientos relacionados con la Conferencia Azucarera y el violento avance experimentado en la Bolsa de Futuros de Azúcar de Nueva York. Un cargamento de crudos de Cuba, para despacho hoy, ofrecido al precio de .80 costo y flete; dos lotes de azúcares de derechos libres para llegar pronto y mediados de abril, ofrecidos a la base de .82 y otro cargamento de Cuba para pronto embarque a la base de .85 costo y flete. Los refinadores a la expectativa, pendientes de avisos más definitivos sobre el desarrollo de los acontecimientos en la Conferencia.

Al medio día se anunció una venta a la Refinería American de 4,000 toneladas de las Filipinas, para llegar tarde en marzo, a la base de 2.76, e indicaciones de haberse efectuado ventas de crudos de Cuba para embarque inmediato, a precios desde 4.74 a .75 costo y flete.

Más tarde se anunció otra venta a la Refinería American de 2,000 toneladas de las Filipinas, en posición cercana (a flote) a la base de 2.76, reportándose a la vez una venta efectuada temprano en la mañana de 23 mil 500 sacos de Cuba, para despacho hoy, al precio de .75 costo y flete a operadores.

Existencias de azúcares crudos en almacenes afianzados de Nueva York: Día 19: 584.635 sacos. Hoy: 585.962 sacos.

AZUCARES REFINADOS

Con un tono inseguro abrió hoy este mercado. Los nuevos pedidos regulares.

MOVIMIENTO DE AZUCARES EN LOS PUERTOS DE CUBA

(Según datos compilados por nuestro (Departamento de Estadística)

SEMANA TERMINADA EN 19 DE MARZO

	Toneladas
Arribos	158.703
Exportación	92.614
Existencias	1.200.599

PRODUCCION DE CUBA HASTA 15 DE MARZO DE 1932

Según el «Cuba Sugar Club», la producción de Cuba durante la presente campaña azucarera ha ascendido a 1.715.000 toneladas, contra una producción de 2.169,000 toneladas hasta igual fecha del año pasado.

DERRETIDOS Y ENTREGAS POR CATORCE REFINADORES DE LOS ESTADOS UNIDOS, SEGUN EL INSTITUTO AZUCARERO

DERRETIDOS

Toneladas largas, valor crudos

Enero 1 a marzo de 1932	635.000
Igual período del año pasado	740.000
ENTREGAS	
Enero 1 a marzo 14 de 1932	560.000
Igual período del año pasado	635.000

MERCADO DE LONDRES

Nuestros cables de apertura anunciaban un mercado más sostenido. Los crudos nominales a la base de .70 lab. Los vendedores retraídos.

COTIZACIONES DE LA TERMINAL DE LONDRES

	Cierre ant.
Marzo	4/10½
Mayo	4/10½
Julio	5/
Agosto	5/ 1¾
Octubre	5/ 2½
Diciembre	5/ 4¾
Marzo	5/ 7¾
	Cierre hoy
Marzo	5/ 4½
Mayo	5/ 3½
Julio	5/ 5
Agosto	5/ 7
Octubre	5/ 7½
Diciembre	5/10½
Marzo	6/ 1¼

COTIZACIONES DE LA BOLSA DE AZUCARES CRUDOS FUTUROS DE NEW YORK

	Cierre ant.
Mayo	0.71/72
Julio	0.77/78
Septiembre	0.84
Diciembre	0.89
Enero	0.92/94
Marzo	0.98
	Cierre hoy
Mayo	0.75
Julio	0.82
Septiembre	0.89
Diciembre	0.94
Enero	0.97/98
Marzo	1.02/03
Toneladas vendidas: 41.850	

CIERRE DE LA BOLSA DE FUTUROS DE AZUCAR DE NEW YORK

Los Futuros cerraron hoy con un tono sostenido. Una preeminente firma operadora de Nueva York fué compradora momentos antes del cierre.

Lamborn, Hutchings ad Co.

LA ACTUACION DEL MERCADO DE VALORES DE NUEVA YORK HA REVELADO ALGUNA MEJORIA

Aunque no existen indicios ciertos de que se haya llegado todavía a acuerdo alguno acerca de la Ley de Impuestos, parece haber disminuído la agitación que existía antes

Por Thomson and McKinnon

N. YORK, marzo 21, Luis Mendoza y Cía. La mejoría de tono del mercado estuvo relacionada con la mejor impresión causada por las noticias ya más favorables, recibidas de Washington. Aunque no hay indicios de que se haya llegado todavía a ningún acuerdo acerca de la ley de impuestos, ambos bandos parecen hallarse menos agitados. Con dichas declaraciones oficiales, queda aclarada la política de ventas de la Junta Agrícola. Ello se reflejó en el tono más sostenido de los mercados de productos, surtiendo también efecto en las acciones. La noticia que más alientos dió al mercado fué la versión de Wáshington de que la Comisión de Comercio Inter-Estatal aprobará el tan discutido empréstito a la Missouri Pacific Railroad. Esto confirma al parecer las seguridades dadas por el Presidente Hoover de que se arreglarían las dificultades financieras de los ferrocarriles. Naturalmente, las acciones ferroviarias respondieron a ello, contribuyendo así a levantar los ánimos en general. Es indudable que ha habido ya cierta interrupción en la serie de acontecimientos desfavorables que veníamos teniendo. No era de razón esperar que la restauración de la confianza se hiciera en línea recta. Hay demasiados problemas que no están todavía del todo resueltos y son capaces de producir nos momentos de incertidumbre.

SERA EL JUEVES LA COTIZACION DE LA LONJA DEL COMERCIO

La Lonja del Comercio de la Habana informa que la cotización semanal de víveres, que debería, como de costumbre, efectuarse el próximo viernes, se efectuará el jueves

MERCADO DE TABACO

Trescientos setenta tercios de colas y otras clases para cigarrería vendieron y entregaron ayer Urtiaga, Toledo y Compañía a la Henry Clay and Bock.

Hinsdale Smith y Compañía registraron setenta y cinco tercios de terceras de Remedios que habían comprado a Cano y Hermanos.

Cuatrocientos veintidós tercios de segundas y terceras, de la misma procedencia, vendieron y entregaron Ramón Ruisánchez y Compañía a Manuel A. Suárez y Compañía.

García y Vega, fabricantes de Tampa, compraron a H. Duys y Compañía, ciento un tercios de volados de Vuelta Abajo y bancos de Partido.

De Volados y puntillas de la misma procedencia compraron Aixalá y Compañía a la Cuban Land, ciento veintitrés tercios.

Noventa y cinco de puntillas solamente vendieron y entregaron Lobeto y Compañía a Constantino González y Compañía.

Carlos Calleja compró a Aixalá y Compañía, cuarenta y siete tercios de capas finas y maduras de Partido.

Otros lotes de diez y veinte tercios, de varias clases y procedencias distintas, pasaron también de manos durante el día.

Entre esos lotes contamos uno de capas de Vuelta Abajo Abajo, vendido por H. Duys y Compañía a la Cuba Tobacco y otro de las mismas clases y procedencia igual que entregó Desiderio Saludes a González y Vázquez.

Entradas por vapores

Echó ayer en tierra el vapor La Fe las partidas de tercios y pacas que trajo de la provincia pinareña y son éstas:

De Berracos, para Constantino González y Cía.: 106.

De Río Blanco, para Lobeto y Compañía: 156.

De Los Arroyos, para Suárez y Hermanos: 45.

De Dimas, para Ramón Rodríguez S. en C.: 9.

De Río Blanco, para Sobrinos de Antero González: 133.

De La Fe, para la Cuban Land and Leaf Tobacco Company: 53.

Recibos por ferrocarril

Solamente dos pequeñas partidas de tercios entraron ayer por los patios de los ferrocarriles. Son las siguientes:

De Pinar del Río, para la Henry Clay and Bock Company: 37.

De San Juan y Martínez, para la misma Compañía: 6.

Entradas por camiones

En camiones recibieron cuatrocientos veinte tercios, desde Pilotos, los Sobrinos de Antero González.

Otras partidas esperan estos días, desde Placetas, Junco y Hermano. También han de recibir algunos lotes de otras localidades de Las Villas, otras firmas de esta capital.

En la mencionada provincia quedan todavía disponibles importantes cantidades, incluso de clases bajas, que al venderse serán algunas recibidas también en camiones.

MERCADO DE ALGODON

Marzo 21

Enero	7.38
Marzo	6.68
Mayo	6.75
Julio	6.92
Septiembre	—
Octubre	7.15
Diciembre	7.32

LAS OBRAS EN STGO. DE CUBA

El ingeniero Montoulieu ofrece a O. P. el proyecto de trabajos

Ayer celebró una entrevista con el Secretario de Obras Públicas, el ingeniero señor Eduardo I. Montoulieu, que llegó de Oriente, informándole de los datos que habían sido tomados, y del proyecto para las reparaciones de mayor urgencia a realizar en los edificios del Estado y Asilos.

El proyecto sometido a la consideración del señor Onetti, fija en treinta y cinco o cuarenta mil pesos los gastos de esas obras.

Entrevista con el señor Secretario de Hacienda

Para tratar de resolver asuntos relacionados con la Secretaría de O. Públicas, celebró ayer una entrevista con el Secretario de Hacienda el señor Onetti.

Las obras en el edificio del antiguo Senado

Están terminadas las importantes obras del edificio del antiguo Senado, faltando tan sólo terminar la planta baja. Con personal de la Secretaría de Obras Públicas se están haciendo los trabajos de pintura.

Se hallan colocadas todas las instalaciones de los servicios sanitarios, faltando los nuevos aparatos para los que se interesa el crédito correspondiente.

Ha sido felicitado el ingeniero señor Urquiaga, Jefe del Negociado de Construcciones Civiles y Militares, por el señor Secretario, al ver la eficiencia con que se hicieron los trabajos y la economía a que estuvieron sujetos, aprovechando todos los materiales que eran útiles, para ser adaptados en las obras.

HOY COBRARA EL PERSONAL DE PLANTILLA

En el día de hoy cobrará el personal de plantilla de la Secretaría sus haberes. Por la pagaduría se han pagado ya a los obreros jornaleros de saneamiento de la ciudad, limpieza de calles y otros Negociados.

LA AVENIDA FINLAY

Ayer quedó terminado el tendido y apisonamiento de la superficie de Cubalite en la Avenida Finlay, desde la Avenida de Italia a la calle de Aguila, cuyo pavimento habían deteriorado las fuertes lluvias que cayeron cuando aun no estaba dicho pavimento consolidado.

Sólo falta en ese lugar reconstruir una parte de una de las aceras, en la que ha variado el nivel, y ya se dejó colocado el contén, para verificar ese trabajo.

STUDIO WARNER
Oferta Especial
3 Retratos 8x10
1 Retrato 11x14
Todo por SEIS pesos
OBISPO 121 altos TELF.-A7354

N. GELATS & Co.
Habana BANQUEROS Aguiar 106-108
Vendemos cheques de Viajeros
Pagaderos en todas partes del mundo
y Cartas de Crédito Circulares
en las mejores condiciones.
"SECCION DE CAJA DE AHORROS"
Recibimos Depósitos en esta Sección Pagando el 3 por 100 anual
Todas estas operaciones pueden efectuarse también por correo

M.E.C.D. 2016

Reproduce con pureza de sonido insuperable y potencia necesaria las trasmisiones más lejanas de Estados Unidos y México, gracias a su circuito Superheterodino y 8 Radiotrones con que está equipado. Es el último gran acierto de la RCA Víctor. Oígalo antes de comprar radio.

Se vende con grandes facilidades de pago en:

BERNARDO BARRIE	O'Reilly 57	Telf. A-3262
MANUEL Y GUILLERMO SALAS	San Rafael 14	Telf. A-4368
LA CASA DE LA MUSICA	Belascoaín 22	Telf. U-5458
CIA. CUBANA DE FONOGRAFOS	O'Reilly 89	Telf. A-3128

Distribuidores para Cuba: VIUDA DE HUMARA Y LASTRA S. en C.
RICLA (Muralla) 83 y 85. Teléfonos: A-3498 y M-9093.

HABANERAS

PRIMERA COMUNION

MERCEDITAS DE LA ACEÑA

Primera Comunión.

De una linda niña.

En días pasados celebró el Colegio **Nuestra Señora de Lourdes**, que dirigen las Reverendas madres Filipensas, la fiesta de la Comunión de las niñas.

La encantadora Mercedítas de la Aceña y Marante, queridísima hija de los estimados esposos Agustín de la Aceña y Rosarito Marante, hizo su primera comunión en dicha fiesta.

Fué muy celebrada.

Por tan solemne acto.

LA BODA DE AYER

En horas de la tarde.

Al dar las cinco.

Tuvo efecto ayer en la Iglesia Parroquial del Vedado la boda de la interesante y distinguida señorita Dulce María Godoy y Torres y el culto y talentoso doctor Joaquín Pedroso y Pequeño.

Boda íntima.

Por el luto del novio.

Celebrada ante un reducido grupo de familiares y amigos de la mayor intimidad de los contrayentes.

La gentil **fiancée** llegó hasta el altar elegantemente ataviada y aprisionando en sus manos el precioso bouquet especialmente diseñado para ella por los floristas de **La América**, el jardín de la calle 23.

Era de callas.

Combinadas con **easter lillies**.

Un lindo y valioso regalo de la señora Sara Godoy y Stincer.

La señora María Teresa Pedroso de Vianello, hermana del novio, y el doctor Urbano Godoy y Torres, hermano de la novia, fueron los padrinos.

Tres los testigos de Dulce María.

El Secretario de Instrucción Pública, doctor Carlos Miguel de Céspedes, el notable cirujano, doctor Elpidio Stincer, y el doctor Guillermo Chaple.

A su vez, como testigos del novio, suscribieron el pliego matrimonial el conocido **clubman** y banquero, Jacinto Pedroso; el recto Juez, doctor Francisco Vianello, y el señor Alfredo Pequeño.

Mi felicitación a los cónyuges.

BLANCHE Z. DE BARALT

En el **Lyceum**.

Su conferencia de hoy.

Prestigiará esta tarde su tribuna una de las más esclarecidas figuras de nuestra intelectualidad femenina, la doctora Blanche Z. de Baralt, esposa del ex Ministro de Cuba en el Perú.

Muy interesante el tema.

Goethe: el Hombre y el Artista.

Con este acto y el de ayer, a cargo de la joven y bellísima doctora Elena López Hernando, conmemora el **Lyceum** el centenario del ilustre escritor alemán.

Un acto brillante.

SANS SOUCI

Siempre animado.

Tanto el sábado como el domingo se vió el aristocrático **garden**, favorecido con la presencia de las más distinguidas familias de nuestra sociedad elegante.

Se llena a diario.

Gusta mucho el **show** integrado por la pareja de bailes Nesley Pierce y Hazel Harris, el barítono Pinelli, Paquita García, famosa bailarina española y la pareja de rumba Elpidio y Margot.

La orquesta **Sans Souci** bajo la dirección de Víctor Rodríguez, se impone por la amenidad que da a sus programas bailables.

Me avisa Miró, el activo manager de **Sans Souci** que prepara una gran fiesta para el Sábado de Gloria, con la cual dejará iniciada, dentro de un marco de extraordinaria brillantez social, la temporada de primavera.

Será, sin duda, otro éxito de **Sans Souci**.

CONCIERTO HOMENAJE

Una gran fiesta de arte.

Señalada para abril.

Magnífico concierto, pleno de alicientes, en honor de dos notables artistas cubanos: la soprano Zoila Gálvez y el tenor Francisco F. Dominicis.

Será el domingo 10, a las diez de la mañana.

En el teatro Nacional.

Al interesante programa combinado le prestan su concurso el maestro Cándido Herrero, Director del Conservatorio del Distrito Central; cuarenta profesores de orquesta; la señora Ana Mariani, profesora de bailes clásicos de dicho Conservatorio, y un numeroso grupo de sus alumnas que interpretarán la **Danza de las Horas** de la ópera **La Gioconda**.

Forman dicho grupo las siguientes señoritas:

Mañana: Dora Pla, Ninón Cuán Lee, Dulce María Delgado, Lydia de Julián, Nina Guerrero y Della Marcoleta.

Melodías: Lydia Lanz, Catalina de Puzo, Raquel Lanz, Julia Herrero, Gilda García y Sarah Muñoz.

Tarde: Juana Alvarez, Serafina Rodríguez, Margarita Díaz Quibus, Clarivel Grabau, Hilda Mayo y Zenaida Ablanedo.

Noche: Mariana Lara, Paquita Torres, Coralia Céspedes, Gladys Mayo, Elvira Herrero e Hilda León.

A la venta están ya las entradas.

A base de un peso la luneta.

CAPITULO NUPCIAL

Bodas de abril.

Numerosas las que ya se anuncian.

El día 2 del próximo mes, en la Iglesia Parroquial de Jesús del Monte, se llevará a efecto la de la encantadora señorita Teresa Roca y Sosa y el caballeroso joven César Guerra Díaz.

Simpática boda.

Feliz unión de dos corazones enamorados.

El Clavel, el jardín de las novias, hará el ramo nupcial para la encantadora Teresa.

Un modelo muy bonito.

De nueva creación.

(Continúa en la página SIETE)

Al asomarse la Primavera

Ya «FIN DE SIGLO» está recibiendo las primeras novedades creadas por la Moda para la estación veraniega.

En nuestro Departamento de Telas, las nuevas Sedas Estampadas, los nansúes, organdíes, linones y piqués calados y bordados anuncian una temporada de brillante y vaporosa elegancia.

En los Departamentos de Vestidos y de Sombreros, Ud. encontrará ya representadas todas las tendencias más originales del momento, así como en los sectores de accesorios de la Planta Baja—Carteras, Pañuelos, Joyería, etc.

La consigna de los nuevos tiempos es hacer compatible la Economía con la Distinción — y «FIN DE SIGLO» está cumpliendo la consigna. Ud. encontrará estas novedades marcadas a precios sumamente accesibles.

"GEVAERT"..

es la gran Marca belga de materiales fotográficos, que disfruta de una reputación inigualada entre los aficionados que saben distinguir. . . Los materiales «Gevaert»—rollos y film-packs—se hallan a la venta en nuestro Departamento Fotográfico, donde Ud. puede dejar sus rollos para revelar en el término de 24 horas, a precios «populares.»

fin de Siglo

PROCESADO EL AUTOR DE UNAS LESIONES GRAVES

El doctor Centellas dictó ayer auto de procesamiento contra Fernando del Busto Valdés, acusado de un delito de lesiones graves, señalándole fianza de 500 pesos. El procesado, días atrás, hirió por la espalda a José Martínez Barros, cuando este transitaba por Pérez entre Acierto y Atarés.

ESTADO DEL TIEMPO

NOTA DEL MEDIODIA DEL LUNES

El centro de baja presión que estaba ayer sobre Colorado se encuentra hoy sobre la parte occidental de Arkansas, extendido el bajo barométrico por toda la región central de los Estados Unidos y Estados del sureste, todo México, el Golfo y porción occidental de Cuba. Hay altas presiones en la porción noroeste de los Estados Unidos y débiles centros de alto barómetro sobre Nueva York y Estados vecinos y al sur de las Bermudas.

Pronóstico para el martes:

BUEN TIEMPO. Mayor subida de las temperaturas, vientos de región sur moderados a frescos y posiblemente fuertes en porción occidental.

Observatorio Nacional.

TEMPERATURAS LOCALES

Durante las últimas 24 horas se han registrado en la Habana las siguientes temperaturas en centígrados.

Mínima	30-6
Mínima	21-0
Media	25-8

ENTÉRESE COMPRANDO EL BONIATO

Consejos Médicos

del DIARIO DE LA MARINA por el Dr. PEREZ-BOUDET

Especialidad: VIAS DIGESTIVAS
GABINETE: Prado 33, altos
Teléfono A-5049
Correspondencia al DIARIO DE LA MARINA
Prado número 103

UNA DELGADA. (Ciudad):

No, señorita, su consulta se refería a usted y precisamente ese día venía otra consulta con ese mismo pseudónimo, ambas salieron, pero parece que usted leyó lo que no correspondía a la suya. Para usted le decía que sería muy conveniente el que se hiciera masajes helados dos o tres veces al día en dicha región y que además se pasara agua con alumbre correspondiendo a un litro, una cucharada. El Ferrokin que indiqué, no era para usted, pues es un medicamento para aquellas personas decaídas o que hayan salido de una enfermedad como tónico restaurador y que necesiten fitina, hierro y calcio, además de kola. Sobre la pregunta que me hace de si puede tomar leche condensada para aumentar en peso, le diré que sí, que la cantidad que toma con el gofio es suficiente, no más, pero que además debe aplicarse un ámpula de Algalopol diariamente.

UNA AGRADECIA X. (Camaguey):

Es menester tratar ese catarro que dice que es la principal enfermedad que presenta, nada mejor que las ámpulas de Gaiarsol en combinación con una cucharada de Thigaiol cada cuatro horas. Supongo por lo que me dice que ambas piezas se encuentren en malas condiciones y lo primero que le recomiendo es que se saque dicho cordal. Debe de esperar a que pase su parto y escribirme nuevamente para indicarle entonces el tratamiento que más creo debe de seguir. Me dice que la Candiolina le sentó muy bien a sus hijitos y que desde que la suspendió empezaron a quebrantarse su apetito, ¿por qué lo hizo? Désela otra vez.

HAYDEE. (Ciudad):

Su pregunta es muy delicada que pone en descubierto dos compañeros y le ruego que evada por esta vez mi contestación. ¿Aceptado? No DEBO decirle lo que pienso. Siempre a sus órdenes.

ORIENTAL. (Sin dirección):

Es menester que siga un tratamiento intenso para la primera de sus afecciones, pero ello creo que lo más conveniente es que se aplique las ámpulas alemanas de Testifortan a razón de una cada segundo día. Su afección del estómago depende de otra afección ajena a la primera, debe de tomar una cucharadita de Carbopepsin en agua después de sus principales comidas. Los días que no se aplique el ámpula que le digo debe de ponerse una de Ovocolesterina. Para su estado nervioso, le convendría tomar tres veces al día tres copitas de Neurocit, la última por la noche, al acostarse.

CATALINA. (Madruga):

No crea que un purgante pueda producirle esa enfermedad que acusa usted, no, depende de otras causas. Le recomiendo use la Pomada Excemicida Sentouré dos veces por día en el lugar de su lesión y se aplique una caja de ámpulas de Behique. Trate de que su vientre se encuentre al corriente, mediante una cucharada de Leche de magnesia Fillips, que tomará al acostarse.

BRITANIA. (Ciudad):

Tiene que realizar un tratamiento especial para hacer desaparecer esa enfermedad que realmente además de ser molesta causa los trastornos naturales. Use el Inmunizols Gremy tal y como le dice el prospecto que adjunto tiene ese medicamento, tome dos cucharaditas al día de Ferrokin y aplíquese un ámpula de Tonofosfán diaria. Posiblemente piensa usted muy cuerdamente al creer que sea la causa de esterilidad actual y de lo otro que se siente usted. No tiene por qué darme las gracias, sabe que siempre me encuentro dispuesto a complacerla.

PADRE PREOCUPADO. (Cárdenas):

Hay dos medicamentos de una riqueza vitamínica que son los que debe de emplear usted en su hijito, me refiero a la Solución de Vigantol, diez gotas en sopa o leche, además después de almuerzo y comida una copital de Ceregumil, estimulante eficaz del apetito y posteriormente alejados de sus comidas la Glicerina Iodotánica Robés.

VIOLETA. (Ciudad):

No solamente es una enfermedad la que se encuentra padeciendo usted, son varias, pero con un tratamiento conjunto puede resolver su problema, sin necesidad de esperar a que cure de una para entrar en el tratamiento de la otra. Deberá de tomar después de sus comidas una cucharadita de Carbonepsin disuelta en un poquito de agua, alejados de sus principales comidas tres perlas de Coleflavina repartidas en el día, un ámpula de Surovarina diariamente, sobre todo quince días antes que se acerque su menstruación y al acostarse chupar una pastilla de Miratón. Escríbame después que se someta a él, que su carta será halagadora para ambos.

R. DE CARDENAS. (Ciudad):

Por el momento creo firmemente que debe de seguir con los lavados que le indicaron de Coal.ar-Saponine a razón de dos al día y puestos acostada. Debe de aplicarse un ámpula diaria de Ovastone también diaria así como una medida de Opophosphine femenino antes de sus principales comidas. En caso que después de pasar un mes bajo este plan no encuentre alivio ninguno, debe de someterse a la consideración de un cirujano para que dictamine. No quiero que al decirle esto se crea que ha de someterse a una operación, pero fíjese que le digo que se someta a la consideración de un cirujano para que dic amine. Agradezco sus frases y sabe que me manda.

NENITA (Ciudad):

No, señora, esa pomada Excemicida Sentouré, se aplica directamente sobre la lesión, no tiene que ligarla con aceite como usted dice, pues debilita sus efectos curativos y no le sirve para nada. Aplíquesela solamente, que ya viene preparada como debe ponérsela. Cúbrase el lugar de la lesión con un apósito y póngasela dos veces por día.

Para aliviar la sordera catarral y los zumbidos en los oídos.

Si sufre usted de sordera catarral y zumbidos en los oídos, compre en la botica un frasco de una onza de Parmint (doble fuerza) y añada su contenido a ¼ de pinta de agua caliente con un poco de azúcar. Tome una cucharadita cuatro veces al día.

Esto suele aliviar pronto los molestos zumbidos en los oídos. Las narices obturadas deberán despejarse, la respiración se hará más fácil y el desprendimiento de flema en la garganta desaparecerá. Es fácil de confeccionar y agradable de tomar, y cuesta muy poco. Toda persona que sufra sordera catarral y zumbidos en los oídos deberá probar esta receta.

No. 8.

CASOS y COSAS

FRASE BIEN APLICADA

¿Qué cosa, lector, dirían
los dueños del tostadero
de Holguín, cuando se enteraron
de que también eran dueños
del chalet color de rosa
por Cristóbal Díaz hecho
y ofrecido por el DIARIO
al suscriptor como premio?
Cuando terminó la casa
o el chalet, el ingeniero,
dijo el DIARIO en sus columnas:
«ya está listo nuestro premio».
y los que se lo ganaron,
al ver que era para ellos,
habrán dicho, de seguro:
«¡Ya está el café, caballeros!»

Sergio ACEBAL.

¿TOSE? PRUEBA GRATIS ALQUITRÁN Legítimo de PINO POR SARRÁ

Sale una muestra a cada persona mediante la presentación de TRES PERIODICOS COMPLETOS en la Droguería Sarrá.

Use El Mejor

El Jabón Sulfuroso de Glenn emplean 33⅓% de azufre puro; mantiene la piel suave, blanda y blanca. Limpia el cutis de barros y erupciones. Excelente para las quemaduras y picadas. Para el tocador, baño y lavado de cabeza.

En todas las Droguerías

Jabon Sulfuroso de Glenn

Thomas Hill Para el Cabello y La Barba Negra o Castaño 50c

The Century National Chemical Co.

Successors to The Charles N. Crittenton Co.

86 Warren Street. New York City.

GENER PRESIDENTES

M.E.C.D. 2016

ESCENARIO Y PANTALLA

UNA PELICULA GENUINAMENTE ESPAÑOLA

ES actualmente huésped de la Habana el distinguido cineasta Miguel Contreras Torres. A raíz de su llegada le entrevistó una redactor del DIARIO, a quien le expuso sus ideas y proyectos sobre el cine. Se propone, en conexión con la compañía «Artistas Unidos», «filmar» una película de asunto cubano, que recoja la verdad íntegra de nuestro ambiente y nuestro carácter, sin esas burdas y, a veces, ofensivamente deliberadas mixtificaciones que ambos suelen padecer en la pantalla de procedencia hollywoodense.

Contreras Torres viaja con su película «Soñadores de la Gloria», que vimos días pasados en el teatro «Fausto», en una exhibición privada. Se «filmó» casi toda ella en España y en Marruecos y Contreras Torres actuó como director y como protagonista. Como el título lo denuncia, se trata de un canto al espíritu quijotesco de la raza. En un orero y en un escritor encarna el cineturgo los ensueños de gloria. Por ellos expone aquél su vida en el ruedo, cuerpo a cuerpo con la res bravía. Por ellos abandona el segundo su universo de fantasía, para ir a pelear contra el moro en el Rif. Caballeros del Ideal, ambos han hallado en una misma mujer su Dulcinea: una andaluza prieta y juncal, lo suficientemente apasionada para no disimular su amor al primero; pero demasiado honrada para quebrantar el juramento de fidelidad hecho al segundo. El sacrificio es el último ensueño al que se abraza, como a una cruz, el novelista-soldado, para que la mujer de sus sueños sea feliz, al lado del hombre a quien ama.

Pero no es el asunto ni la trama lo que más nos ha interesado de este «film», que el público podrá ver el jueves en el teatro «Fausto». Tampoco la técnica; pues aunque alcanza, dentro de algunos fallos y limitaciones, un grado de eficiencia que no es frecuente en el cine hispanoparlante, no hay que olvidar los extraordinarios alardes a que, en este sentido, nos tiene habituados el arte de Norteamérica. Lo importante en «Soñadores de Gloria» es la genuinidad del ambiente. No se trata de la España contrahecha y que nos brindan, casi de un modo invariable, los productores de Hollywood; ese enteco forjo de la imaginación yanqui, al cual adaptan su retina los directores, bien por ignorancia, bien por espíritu gregario. Contreras Torres fué a beber a la propia fuente. Ahí están las vividas escenas de la procesión del Jueves Santo de Sevilla, con el desfile fantasmal de las cofradías y el lejano desgarro de la saeta, maravillosamente captado por el micrófono. Y la áspera fiesta de los toros, con su alegría punzante de pasodobles, detrás de los cuales se agazapa el drama, el drama esquinado y duplo que vive en las astas del toro. Y el guerrero arduo de Marruecos; bosques de feces blancas tras de los riscos; nidos de muerte en su espesura. Son estos pasajes, de un alto valor documental, los más interesantes de la película.

El montaje y la fotografía revelan que Contreras Torres es un buen conocedor de la técnica del cine. Ello justifica sobradamente el aval que «Artistas Unidos» le ha brindado. Si no se escatima en medios, podrá «filmar» en Cuba una película que nos resarza de tanto adefesio cubanoide como se ha hecho en Hollywood.

Como actor, también nos satisfizo la labor de Contreras Torres en el papel principal de «Soñadores de la Gloria». Logra casi siempre esa emoción sobria y natural que tanto admiramos en el cine anglo-parlante. De los restantes intérpretes, nos complació la labor de Alfredo del Diestro, y la del actor que hace el papel del curro al servicio del torero. Y en menor grado la del galán que hace de «matador» y la de Lya de Tora, la «leading wooman» de la producción.

Auguramos un gran éxito a «Soñadores de la Gloria» en Cuba, muy principalmente entre la colonia española.

Francisco ICHASO

NOTAS

ORDOÑEZ

Naturalmente Augusto Ordóñez, el excelente barítono, no podía permanecer por mucho tiempo ocioso en La Habana. Fueron demasiados los requerimientos que desde que llegó se le hicieron para que actuara entre nosotros, donde su voz y su arte vocal constituyen siempre gratísimo regalo.

Ordóñez ha accedido y se prepara para iniciar en «Payret» una temporada corta, de carácter eminentemente popular, el día 26, Sábado de Gloria.

Con Ordóñez está en la Habana Maruja González, otra artista muy estimada de nuestro público y que últimamente compartió con Ordóñez en la zarzuela y en la opereta los éxitos más resonantes. Maruja será, desde luego, figura destacada de la compañía.

El tenor Marcelino del Llano, la tiple cómica Adelita Trujillo, el conocido actor cómico Paco Lara, aparecen también en el «elenco.»

El «debut» será con «La leyenda del beso», que es, como se sabe, uno de los mayores éxitos de Ordóñez y Maruja González.

A esta obra seguirán otras, en una variación constante del cartel: «Los gavilanes», «La Bayadera», «La Parranda», «Campanone», etc.

EL CUADRO DRAMATICO DE «PRO-ARTE MUSICAL»

El cuadro dramático de la sociedad «Pro-Arte Musical» puso en escena recientemente, bajo la dirección experimentada de Guillermo de Mancha, la comedia de los hermanos Quintero «Las Flores.» Tan complacidos quedaron los socios de la labor meritísima realizada en esta obra por sus intérpretes, que han interesado de la directiva de la asociación una nueva representación de la misma.

Ya está acordada ésta. Se llevará a efecto el domingo 3 de abril en el teatro «Auditorium» a las tres y media de la tarde.

Tendrá carácter público, pudiendo separarse las localidades por medio del teléfono F-1323.

ESCENA

MARTI: EL ESTRENO DE «CECILIA VALDES»

El 26, (Sábado de Gloria) es el estreno de **CECILIA VALDES**, comedialírica en dos actos, un prólogo, nueve cuadros, un epílogo y una apoteosis, de A. Rodríguez y J. S. Arcilla, música de G. Roig, con doce decoraciones de M. Roig y Novo. Noriega. Atrezzo de J. Rivera, vestuario de «El Encanto» y la Casa Finzi. Coros y Orquesta reforzados. Esta noche a las 8.45 **«CANDELITA»**. 9 las 10.30 reposición de «La Mulata». Luneta 30, butaca 20, tertulia 10 centavos.

NACIONAL: EL DRAMA «CRISTO», EL JUEVES

Para el jueves y viernes Santo anuncia el Teatro Nacional el siguiente programa: de 1 a 8 p. m. se exhibirá «Christus» única cinta que cuenta con licencia eclesiástica. Para estas exhibiciones, 20 centavos luneta. Por la noche a las 9, Herman Von Muller, el gran Director alemán, presentará su gran Compañía de dramas que pondrá en escena «Cristo» que trata de la Vida, Pasión y Muerte de Jesucristo. El papel central a cargo del eminente actor José M. Bejar. Luneta 50 centavos.

ACTUALIDADES: «COMPENSACION». «AMOR A PRUEBA»

Hoy se exhiben Amor a Prueba, de Mae Clark y Compensación, de Sidney Fox, revista y comedia. 10 centavos luneta, 5 centavos tertulia. Mañana, Cimarrón, de Richard Dix y La Horda de Plata.

PAYRET: ORDOÑEZ, EL SABADO DE GLORIA

Augusto Ordóñez, el eminente barítono, verdadero ídolo de nuestro público, iniciará el día 26, Sábado de Gloria, una temporada breve y popular de zarzuela grande y opereta en Payret. Para ello ha formado una excelente compañía, en la que figuran Maruja González, el tenor del Llano, Adelita Trujillo, Paco Lara y otros. El debut será con La Leyenda del Beso. Luneta, 60 centavos. Hay entusiasmo por oír de nuevo a Ordóñez en La Leyenda del Beso, Los Gavilanes, La Parranda, etc.

NEPTUNO: Mañana, Pre estreno de «FRANKENSTEIN»

La empresa de Neptuno, correspondiendo a la impaciencia de cientos de espectadores que a diario preguntan por la fecha en que ha de ser exhibida la gran película Frankenstein, ha logrado adelantar la fecha en que tenía contratada dicha película, haciendo un pre-estreno mañana, miércoles, que será exhibida en las tandas de 2 y media, 5 y media y 9 y 45, a los precios siguientes: 20 centavos entrando antes de las 4 y 30 centavos después de esa hora. Además de Frankenstein, película en la que figuran John Boles, Mae Clark y Doris Karloff, se estrena La Escuadra Homicida o Dos Padres, drama interpretado por Leo Carrillo, Noah Beery y Mary Bryan.

PANTALLA

CAMPOAMOR: GRAN PELICULA CON GRANDES ARTISTAS

A teatro lleno exhibióse ayer, ALMA LIBRE, la grandiosa producción Metro, que se seguirá exhibiendo hasta el próximo domingo y que magistralmente interpretan Norma Shearer, Lionel Barrymore y Clark Gable. ¡Qué estupenda película... por su trama modernísima y filosófica, por la actuación espléndida de sus protagonistas... por todo en fin. Una producción en verdad completa!

El lunes, la ATRACCION MAXIMA DE LA TEMPORADA. Con el estreno de EL HIJO DEL DESTINO por Ramón Novarro, harán su presentación la aristocrática pareja de bailes internacionales FOWLER & TAMARA, acompañados de la Orquesta de las HERMANOS CASTRO. FOWLER & TAMARA mundialmente conocidos por su actuación en los principales Teatros del mundo, actuarán por una semana solamente, en los turnos elegantes de tarde y noche, presentando lo mejor de su repertorio. A los que no han tenido la suerte de ver actuar esta famosa pareja en el Casino Nacional, en donde acaban de terminar un ventajoso contrato de muchas semanas, se le presenta la oportunidad ahora de verlos conjuntamente con los Hermanos Castro, y a los precios corrientes que siempre cobra la Empresa de Campoamor.

FAUSTO: JUEVES: «SOÑADORES DE LA GLORIA»

En todos los turnos de hoy se repite la preciosa película estrenada ayer, La Voz que Manda, por Loretta Young y Walter Huston. El jueves, un acontecimiento extraordinario, estreno de la foto-opereta Dixiana, por Bebe Daniels, en turnos de 3 y media y 7 y media. Pues en el turno especial de 9 y media se estrenará una film que puede calificarse como la producción de la Raza. Nos referimos a Soñadores de la Gloria, evocación de la epopeya de Marruecos, hablada en español, que fué escrita, dirigida e interpretada por Miguel Contrera Torres.

NEPTUNO: HOY, «EL PALMISTA». Mañana: «Frankenstein»

En matinée de 2 a 7 p. m. últimas exhibiciones de «El Palmista» por Eddie Cantor, «Con el Frac de Otro» de William Haines, la comedia «Un Pájaro de Cuenta» el cartón «Mascarita» y Revista Metro. 20 centavos. Por la noche a las 8 p. m. revista y comedia, a las 8.30 «Con el Frac de Otro» y a las 9.30 «El Palmista». 20 centavos antes de 9 p. m. 30 después. Mañana pre-estreno, (un solo día) la película del año: «Frankenstein». («El hombre que fabricó un monstruo). (Suprimido los pases)

TRIANON: «SALVADA». JOAN CRAWFORD

A las 5 y cuarto y 9 y 45, estreno de Salvada, por Joan Crawford y Clark Gable. A las 8 y cuarto, Sombras Blancas en los Mares del Sur, de Raquel Torres. Mañana, Salvada. Jueves y viernes, Pasión y Muerte de Jesús, en colores.

VERDUN: «LIMOSNA DE AMOR». «DEVOCION»

Hoy, Devoción, por Ann Harding; Una Limosna, por Dios, por Ina Claire, comedia y revista. 10 centavos damas y niños; caballeros, 10 en matinée, 20 por la noche. Mañana, a 10 centavos todos. Con el Agua al Cuello y Prohibido.

RIVIERA: «ERAN TRECE». EN ESPAÑOL

En tandas elegantes, estreno de la film en español, Eran Trece, por Manuel Arbó; revista y variedad. Mañana, el mismo programa. El jueves, matinée con Ben Hur, de Ramón Novarro. Viernes, La Pasión, en colores.

INGLATERRA: «LA AMANTE INDOMITA»

Hoy, La Amante Indómita, de Bebe Daniels, comedia, y El Harem Maldito, de Loretta Young. 10 centavos matinée; noche 10 damas y niños, 20 caballeros. Mañana, En Pos del Amor y El Cantante del Jazz.

WILSON: «EL GIGOLO». 10 CTS.

Hoy, El Gigoló, de William Haines, y Los Cosacos, de John Gilbert. 10 centavos matinée. Noche, 10 damas y niños, 20 caballeros. Jueves Santo, La Pasión de Jesús, en colores. Sábado, 24 Horas.

CUBA: DIA DE GRETA GARBO

Día de Greta Garbo hoy, con «Amor» o «Ana Karenine», y «La Tierra de Todos», amén de comedia y revista. Por la noche actuará la Orquesta del Estudio. Precios populares. Mañana «El Testigo».

IMPERIO: «LAS LUCES DE BUENOS AIRES»

Hoy «Las Luces de Buenos Aires» en español, comedia y «Gente Alegre» en español. Mañana «Cimarrón». Jueves y viernes Santo, Concierto Sacro.

OLIMPIC: «LA VOLUNTAD DEL MUERTO»

A las 5 y cuarto y 9 y media, La Voluntad del Muerto, en español, de Antonio Moreno. A las 8 y cuarto, Dos Padres, de Leo Carrillo. 15 centavos antes de 9 p. m.; después, 20 centavos. Mañana, La Casa de la Discordia y Compensación.

LIRA: «DEL MISMO BARRO». EN ESPAÑOL

Hoy, Del Mismo Barro, en español, por Mona Maris, y Todo por un Hombre, por Jeanette Mc Donald, y revista. Luneta, 10 centavos; preferencia, 20 centavos. Mañana, Cimarrón, de Richard Dix y Secretos de Oficina.

LARA: «¿POR QUE ABANDONAN EL HOGAR?»

Hoy estreno de ¿Por qué abandonan el hogar?, de Helen Foster, El Misterio del Círculo Rojo, de Lya Mara y comedia. 10 centavos matinée y noche. Mañana, Máscara Amarilla.

VIVES: «EL PRECIO DE UNA TRAICION»

Hoy, a las 5 y media, estreno de El Precio de una Traición, de Ricardo Cortés. A las 8 y media, lo mismo y además Hijos de Eva y comedia. 20 centavos. Mañana, De Pura Sangre.

MAXIM: U-7049. «LA SEMILLA DEL VICIO»

Función a las 8 y 30: Variedad Vitaphone de la señorita Jordan imitando a Mauricio Chevalier. Cartón cómico EL JAZZ EN EL CONGO. Estreno de la fenomenal cinta de la First National donde figuran los favoritos Lew Ayres, Leon Janney, Dorothy Mathews y Robert Elliott, LA SEMILLA DEL VICIO. Colosal estreno de la soberbia producción de la Warner Bros., basada en la novela de Honorato de Balzac, cuyo héroe por sus dotes de gran artista y amante y más bien por su gran parecido a John Barrymore se ha hecho popular, Waren William, y también figuran Bebe Daniels y Dita Parlo, LA AMANTE INDOMITA. Precios: Caballeros, 10 cts. Damas y niños, 5 centavos.

TEATRO FAUSTO

SOÑADORES DE LA GLORIA

del 24 al 27 de Marzo

Escrita, dialogada y dirigida por MIGUEL CONTRERAS TORRES

La película que 21 países han estado esperando ansiosamente desde el nacimiento de las películas habladas en español

La Cinematografía Hispana envía su primer trabajo serio.

De Hollywood han salido «El Gran Desfile» «Amanecer» «Séptimo Cielo», ahora nos ofrece «SOÑADORES DE LA GLORIA»

La Película de la Raza

Los Económicos del DIARIO

Pesos 5 Pesos

Dondequiera que en Cuba haya todavía Unos PESOS

Allí habrá un DIARIO y personas con poder de compra :: :: :: ::

Envíe usted su Anuncio en busca de ese dinero. :: ::: ::

Los LEE quien Puede PAGAR

CARTEL DEL DIA

POR LOS TEATROS

NACIONAL.—Campeonato de Billar, a las 9. p. m.

PRINCIPAL DE LA COMEDIA—No hay función.

MARTI.—A las 8. 45 «Candelita», a las 10.30 «La Mulata».

PAYRET.—No hay función.

ALHAMBRA.—En primera «La Cajita de Música», en segunda «A. S. P. D.», en tercera «O. K.», 50 cenavos.

POR LOS CINES

CAMPOAMOR.—A todas horas: Comedias y «Alma libre» por Norma Shearer y Clark Gable.

ENCANTO.—A todas horas: Comedias y «Los perseguidos» por Clara Bow.

FAUSTO.—A todas horas: Comedias y «La voz que manda» por Doris Kenyon.

RIALTO.—A todas horas: Comedias y «Virgencita» por Charles Farrell y Ganet Ganory.

NEPTUNO.—«El Palmista», «Con el Frac de Otro», etc.

TRIANON.—En tandas elegantes: Comedia y Salvada.

RIVIERA.—Tandas elegantes: Comedia y Eran trece.

OLIMPIC.—Tandas elegantes: Comedia, la volntad del muerto y Dos padres.

VIVES.—«Precio de una Traición» «Hijos de Eva».

WILSON.—Revista, comedias, y «El Gigolo», «Los Cosacos».

INGLATERRA.—Revista. Comedia «La Amante Indómita», «El Harem Maldito».

VERDUN.—Comedias, «El precio de una traición» y «Devoción».

IMPERIO.—Revista, comedias. Las luces de Buenos Aires.

LARA.—Revista, comedias, Por que abandonan el hogar y El misterio del círculo rojo.

LIRA.—Revista, comedias, Del mismo barro y Todo por un hombre.

MODERNO.—«En busca del peligro. «Mariposa del fango».

UNIVERSAL.—Revista, comedia. Las calles de la ciudad y Fiel a la marina.

NORMA.—Revista, comedias, La bestia del mar.

ROJO.—«Borneo Adentro», «La Urraca».

CUBA.—Cemidias, La tierra de todos y Amor o Ana Karerine.

LINDBERGH.—Revista, comedias, Tabu y Desengaño.

FLORENCIA.—Revista, comedias, Honor mancillado.

ACTUALIDADES. — «Compensación», «Amor a Prueba».

VALENTINO.—«La Cabaña del Tío Tom, «La Casa de las Discordias».

MAXIM.—8.30 «El Jazz en el Congo», «La semilla del vicio» y «La Amante Indómita».

VIOLETA.—Homenaje a Cucalo. Revistas, comedias, Esposas a medias y Casi caballero.

NOTICIAS DEL PUERTO

Los que embarcaron.—En el «Cuba», para los Estados Unidos, embarcaron Wolcott Smith, Angel Moya y familia, James Porter, Roberto Lortt, Víctor de la Salle, José Tagliano, Donald Worthintonn y familia, Salvador Verga y otros.

Una excursión de colegiales.—Procedente de New Orleans llegó el vapor americano «Parismina», de la Flota Blanca, que trajo carga general, 4 pasajeros para la Habana y conduce carga y 52 pasajeros en tránsito, siendo éstos en su mayor parte alumnas del colegio Gulf Park College, al frente de las cuales viene el director Mr. Richard G. Cox.

También viaja en este vapor el doctor Harry Scott, jefe del Departamente de Salubridad de Jefferson Barranck, San Louis Mo.

Para la Habana llegó el arquitecto americano Fred von Osthoff, quien viene a casarse con la hija del difunto doctor Agramonte.

El Amapala.—También de New Orleans llegó el vapor hondureño «Amapala», que trajo carga general, siete pasajeros para la Habana y 16 en tránsito.

Llegaron en este vapor el pugilista panameño David Abad y familia, Guillermo Endare, William C. Duncas, James H. Smith, José A. González.

El President McKinley.—De New York llegó el vapor americano «President McKinley», de la Dollar Line, que trajo carga general, un pasajero para la Habana, el señor Ernest Rojas, y entre los de tránsito W. U. McLean, vicepresidente de la Moore Corporation Ltd.

Los Duques de Manchester.—En el vapor excursionista «Vulcania» embarcaron para New York el Duque de Manchester y señora y Mrs. H. Saurensen, esposa del gerente de la Ford Motor Co.

El Virginia.—Hoy de nueve a diez de la mañana llegará el turbo eléctrico «Virginia», que trae carga general, 40 pasajeros para la Habana y 145 en tránsito.

El Santa Ana.—El vapor americano «Santa Ana», de la Panamá Mail, llegará de Panamá el próximo viernes y saldrá el mismo día para New York.

Ocupación de remos.—El vigilante 35 procedió a ocupar dos remos que le habían sido hurtados al vivero «Florecita».

Le será devuelta.—Las 18 cajas de bebidas alcohólicas que le fueron ocupadas por creerse que procedían de un hurto, le serán devueltas a su propietario una vez que se comprueben los documentos que sobre las mismas

El Oriente.—El turbo eléctrico «Oriente», llegará a las siete de la mañana de hoy procedente de New York, con carga general y pasajeros.

El Scythia.—De New York y escalas llegará hoy el vapor inglés excursionista «Scythia», que trae cuatro pasajeros para la Habana, y conduce 216 excursionistas.

El Florida.—Con 115 pasajeros en su mayor parte turistas, llegó ayer tarde el vapor americano «Florida».

Salidas.—Salieron ayer el vapor italiano excursionista «Vulcania», para Nueva York, al noruego «Cristo» para Nueva York, el americano «Cuba», para Key West.

Un marinero se tiró al mar.—A la puesta del sol ayer, salió para progreso el vapor de bandera letoniana «Onda», pero cuando el barco estaba frente a la antigua Capitanía del Puerto, un tripulante se arrojó desde la borda al agua, con objeto de ganar tierra a nado.

La ballenera de los prácticos que en esos momentos iba a recoger al práctico Pérez, que sacaba dicho vapor, recogió al mencionado marinero, con objeto de llevarlo a la estación de la Policía del Puerto, pero cuando la lancha estaba frente a «Carpinete», se vió a lanzar al mar el hombre que de ninguna manera quería ir para su barco.

Rescatado de nuevo fué conducido a la Estación de la Policía del Puerto y allí se hizo cargo de conducirlo a bordo del «Onda» un vigilante, pues en tal sentido lo pidió un oficial del barco que había desembarcado al efecto.

El «Onda» estuvo demorado a la entrada del puerto el tiempo necesario para recoger el hombre y cuando lo tuvo a bordo y le metieron en la barra siguió viaje.

Se nombra dicho marinero Andrés Stolcers, y el capitán del barco J. Jurgenson, declaró al sargento Manuel Pérez, que le entregó al hombre, que él estima que dicho sujeto tiene trastornadas sus facultades mentales.

RIALTO HOY

EXITO GRANDIOSO DE LA EXTRAORDINARIA PRODUCCION FOX por JANET GAYNOR y CHARLES FARRELL

VIRGENCITA

De 1 a 7½ - 30¢
De 7½ a 11 - 40¢

Por el alto costo que representa esta obra y exigirlo así la Compañía de Películas, quedan suprimidas todos los pases de 20¢

NOTICIAS DE PALACIO

No obstante haberse publicado por algunos colegas que el Presidente de la República regresaría a Palacio ayer, desde su retiro de verano en Santiago de las Vegas, la noticia no se confirmó. El Jefe del Estado sigue descansando en unión de su distinguida familia en la finca «Nenita», donde trabajó durante la mañana de ayer, firmando distintos decretos y resolviendo otros asuntos que envió al Secretario de la Presidencia Don Ricardo Herrera.

A SUBASTA LA ACUÑACION DE PLATA CUBANA

Entre los decretos que firmó ayer el Presidente figura uno de gran importancia por cuanto por el mismo, de acuerdo con el artículo onceno de la Ley sobre acuñación de moneda nacional, autoriza al Ejecutivo de la Nación para contratar—mediante subasta pública—, con instituciones bancarias domiciliadas en la República, una acuñación de moneda. Se procede a dicha subasta el día 25 del actual mes. De acuerdo con el decreto aludido, hasta las doce del día señalado, se recibirán en las Secretarías de la Presidencia y de Hacienda, los pliegos de condiciones de las entidades bancarias domiciliadas en Cuba, que deseen concurrir, pudiendo presentar sus proposiciones, en pliegos cerrados o abiertos.

Ese decreto está en un todo de acuerdo con el otro dictado con fecha 29 de febrero próximo pasado, por el que se disponía la acuñación de moneda plata cubana en distintas fracciones por valor de 3 millones 586.859.20. La entidad bancaria que se adjudique la subasta de referencia deberá hacer por su cuenta el envío del metal, la entrega del mismo para la acuñación de esa moneda cubana a la Casa de la Moneda de los Estados Unidos y la entrega de esas cantidades al Tesoro de la República cubana, a reserva de reintegrarle después el Estado el montante de esos gastos, de acuerdo con la Ley de la Moneda.

DOS EXPULSIONES

También firmó ayer el Presidente los decretos de expulsiones del peruano Raúl Valencia y del español Vicente Lipiz Rodríguez.

Estos decretos fueron enviados a la Gaceta para su publicación inmediata.

EL SORTEO PARA ORIENTE

Otro decreto firmado ayer es el que autoriza la celebración de un sorteo particular de la Lotería Nacional, solicitado por el Gobernador de Oriente señor Barceló, sorteo cuyo producto se destina a socorrer a los vecinos de Santiago damnificados por el terremoto.

Se celebrará el día 19 de mayo, se venderá el entero a veinte pesos y habrá tres premios principales. El primero de cien mil pesos, el segundo de 25 mil pesos y el tercero de diez mil, así como diez premios de a mil pesos y otros pequeños, ascendiendo el total de premios a doscientos mil pesos.

REFORMAS AL ARANCEL

Por decretos que firmó ayer el Presidente, se ha resuelto reformar las partidas siguientes del arancel de Aduana, en vigor: la 269 en sus apartados «E» y «G»; las partidas 34 y 290; la partida número 155 en su apartado «D» y la partida 269 en otros apartados.

PRESENTACION DE CREDENCIALES

El Presidente de la República, ha fijado ya las fechas en que presentarán sus cartas credenciales los nuevos Ministros en Cuba, de Venezuela y Colombia.

El lunes venidero, día 28, diez y media de la mañana, lo hará el Excelentísimo señor Francisco Gerardo Yanes; y el martes 29, el Excelentísimo señor doctor Pedro Juan Navarro, representante de Colombia.

FELICITA AL PRESIDENTE, MR. HERSHEY.

En Palacio se ha recibido un telegrama que envía desde su central azucarero de Matanzas al Presidente de la República, el millonario Mr. Hershey, en el cual le expresa su agradecimiento por haber dictado el decreto por el cual se implanta una tributación nueva de aranceles, que dará vida y garantía al desenvolvimiento en Cuba de la nueva idustria aceitera.

NO RENUNCIA

Ayer declaró en Palacio a los periodistas el Administrador de la Aduana señor Joaquín de Oro, que es cierto, como publicara el periódico «El País», que él haya presentado ni piense hacerlo su renuncia de Administrador, pues tiene la confianza del Presidente, y la del Secretario de Hacienda, y además, sus relaciones con el comerciante y el industrial, son satisfactorias.

NO HAY TAL HUELGA GENERAL

Elementos obreros que estuvieron en Palacio ayer, declararon que carecía de exactitud la noticia referente a que habría una huelga general en este mes.

UN CABLEGRAMA DE MR. CHADBOURNE

Ayer se recibió en Palacio un cablegrama, que el experto azucarero americano Mr. Chadbourne dirige al Presidente de la República, desde New York, donde se encuentra tratando importantes puntos relacionados con el problema azucarero.

Después de traducido dicho mensaje cablegráfico, el Secretario de la Presidencia informó al Jefe del Estado. Don Ricardo no quiso decir nada mas acerca de los puntos que Mr. Chadbourne trata en ese despacho.

DECRETOS DE I. PUBLICA

Entre los visitantes a Palacio, ayer, vimos al Secretario de Instrucción Pública doctor Carlos Miguel de Céspedes, quien nos dijo que había dejado a la firma distintos decretos de su Secretaría.

OBRA MUSICAL DE O. UGARTE

Fué estrenada en el H. Plaza, ante distinguida concurrencia

Muy brillante ha sido el éxito obtenido por la última obra musical del señor Oscar Ugarte, en el Hotel Plaza, con asistencia del secretario de la Embajada Americana mister Flexer y selecta concurrencia de turistas y familias de nuestro mundo social, que aplaudieron y encomiaron la «Fraternal March of the American Tourist.»

Con sus diversos y variados aires patrióticos y populares de los dos pueblos, Cuba y Estados Unidos, la obra obtuvo unánime aprobación desde las primeras notas. La orquesta de Vicente Lanz acompañó la obra cívico-patriótica, estrenada por un nutrido y afinado coro de alumnas de «Patria y Cultura», y de la competente profesora de inglés, señora Elisa del Portillo.

Además de la histórica y tradicional «Bayamesa» de Figueredo, se cantó el Himno Americano y la soprano señora Carmen Vinent ejecutó hermosamente una linda romanza americana y el ya universal «Manisero» de Moisés Simons.

También el maestro Lanz ejecutó maravillosamente danzas de Cervantes y suyas; y una sugestiva selección de aires yankees.

Integraban el coro las señoritas Mercedes Baluja, Elena Vázquez, Josefina Valencia, Zilia Bolaños, Elia y Dora Pita, Elisa, Matilde y Mirta Chambenois, Graciela Beltrán, Blanca del Monte, Carmen Egaña, Elisa y Marina Rodríguez, María Esclar, Ostelinda Naves y Carmen Núñez.

ABSUELTO UN CHOFER QUE FUE ACUSADO DE PROVOCAR UN FUEGO EN UNA FIESTA

Andrés Fresneda Fresneda, chofer de Obras Públicas, compareció ayer ante la Sala Segunda de lo Criminal de esta Audiencia, para ser juzgado en la causa seguida contra él por incendio por imprudencia. En el acto del juicio oral, el fiscal, visto el resultado de las pruebas aportadas por el defensor de Fresneda, doctor José Ramón Gutiérrez, retiró la acusación contra el acusado, pidiendo su absolución, que la Sala aceptó.

Estaba Fresneda acusado de haber producido el incendio de un camión de Obras Públicas, durante las fiestas dadas hace algún tiempo en honor del secretario de Obras Públicas señor Narciso Onetti.

«COTORRITA» DICE QUE SU HIJO TIENE 15 AÑOS

Alejo Hernández de la Noval, delincuente conocido por «Cotorrita», envió ayer un escrito al Juzgado informando que su hijo Rómulo detenido en causa por robo, sólo tenía quince años de edad y no dieciocho, como se ha consignado erróneamente, por lo que solicita sea puesto en libertad.

El doctor Centellas ha ordenado que por los médicos forenses del Juzgado doctores Charles Roca y Meluzá, sea Rómulo examinado y determinen su edad.

TENTATIVA DE ROBO EN UNA CASA DE COMERCIO

Rafael Delgado Espinosa, gerente de la Compañía Ron Pinilla, dió cuenta a que en la madrugada habían intentado, en vano, robar en la casa Jesús del Monte 79, y al inspeccionar comprobó la puerta barrenada y violentada una del fondo.

M.E.C.D. 2016

RADIO Y ELECTRICIDAD

Por ALBERTO GIRO

TRASMISIONES PARA HOY

11 a. m.: Radio Vermouth por Nena Cuenco.
12 m.: Sección Social.
1 p. m.: Mil y Una, por Emma López Seña.
2 p. m.: Hora Margot Alvariño.
3 p. m.: Receso.
5 p. m.: Orquesta Corman.
6 p. m.: Receso.
7 p. m.: Carmelina Pérez, soprano; Arturo Hernández, tenor; esposos Martínez, piano y guitarra.
8 p. m.: Grupo Artístico La Fama.
9 p. m.: Mosaicos.
10 p. m.: Buenas noches.
12 m.: Programas Larga Distancia.
2 a. m.: Termina.

ESTACION C M B C

965 Kc. 310.7 m.
11 a 11.30 p. m.: Fakir Asored.
De 11.30 a 1 p. m.: Trasmisión de una interesante cinta en español.
De 1 a 2 p. m.: Presentación de la Orquesta que dirige Belisario López, La Flauta Bruja, y su cantante Antonio García.
De 2 a 3 p. m.: Programa a cargo de artistas chinos y divulgación de las últimas noticias sobre el conflicto chino-japonés.
De 4 a 5 p. m.: Programa de música española con las zarzuelas Gigantes y Cabezudos y La Partida.
5 p. m.: Buenas Tardes.

ESTACION C M C Q

1150 Kc. 260 m.
10.30 a. m.: Arte Culinario.
7 p. m.: Programa desde el Estudio.
8 p. m.: Programa de Guitarra.
9 p. m.: Música variada.
10 p. m.: Don Porfirio.

ESTACION C M K

730 Km. 410.9 m.
11.30 a. m.: Radio Social.
12.30 m.: Programa femenino a cargo de Mme. Leila.
1.30 p. m.: Diario del Aire y Agricultura.
8.15 p. m.: Receso.
5.30 p. m.: Trasmisión Escolar.
6.30 p. m.: Noticiario Deportivo a cargo de Hilario Fránquiz.
7 p. m.: Fernández y Baez, diálogo cómico.
8 p. m.: Orquesta Llende; cantante Linares.
9 p. m.: Programa a cargo del trovador Guyún.
10 p. m.: Buenas noches.

ESTACION C M X

890 Kc. 336.7 m.
De 12 a 1 p. m.: Programa por la orquesta que dirige Aniceto Díaz, el creador del danzonete. Música variada; cantante: Alfredo Rivero.
De 1 a 1.15 p. m.: Charla con los oyentes.
De 1.15 a 1.45 p. m.: Tangos, boleros y canciones por el barítono Carvajal, acompañándose con guitarra.
De 8 a 8.15 p. m.: Canciones por la señora Mercedes Menéndez. Al piano: Santos Menéndez.
De 8.15 a 8.30 p. m.: Tangos por el barítono Carvajal, acompañándose con guitarra.
De 8.30 a 8.45 p. m.: Programa por la soprano María Fantoli. Al piano: Santos Menéndez.
De 8.45 a 9 p. m.: Programa por el conjunto de cuerda Trío Lago.
De 9 a 9.15 p. m.: Programa por la señorita María del Carmen Ruiz. Al piano: Santos Menéndez.
De 9.15 a 9.30 p. m.: Programa por la señorita María del Carmen por la Orquesta Aniceto Díaz, que ejecutará música bailable española.
De 9.30 a 9.45 p. m.: Programa por el tenor Adrián Elorza. Al piano: Santos Menéndez.
De 9.45 a 10 p. m.: Programa por la Orquesta Aniceto Díaz, música bailable cubana. Cantante: Alfredo Rivero.
10 p. m.: Buenas noches; hasta mañana.

ESTACION C M C R

1345 Kc. 222.9 m.
9 p. m.: Concierto desde el Estudio. Programa:
1.—Tema Intermezzo. Bummel Fetruss.
2.—El Trío Zapatería-Rivé, ejecutará su primer número.
3.—Las aves políticas (poesía crítica) por F. Barral.
4.—Como dos puñales, de Agustín Lara. Tenor Mario Martínez. Al piano: Srta. Estrellita de Armas.
5.—Un beso, de María Grever. Por las señoritas María Luisa y Estela Fernández.
6.—Segundo número del Trío Zapatería-Rivé.
7.—Número de canto de la soprano Srta. Margot Barranco acompañada por el Trío Zapaterí Rivé.
8.—En alta mar, de María Grever, por las señoritas María Luisa y Estela Fernández.
9.—Mascarada del hombre (poesía), de Rafael M. Otero.
10.—Número de canto por la soprano señorita Gardenia Escalera, acompañada por el Trío Zapatería-Rivé.
11.—Te quiero, dijistes, de María Grever, por las señoritas María Luisa y Estela Fernández.
12.—Ella dijo así, de Agustín Lara, por Mario y Estrellita.
13.—Una recitación por F. Barral.
14.—Devuélveme mis besos, de María Grever, por las señoritas Fernández.
15.—Tercer número del Trío Zapatería-Rivé.
16.—Número de canto de la señorita Barranco, acompañada por el Trío Zapatería-Rivé.
17.—Gotas de amor, de Agustín Lara, por las señoritas Fernández.
18.—Florecita, de María Grever, por Mario y Estrellita.
19.—A mi madre (poesía) del ingeniero Pascual Ortiz Rubio.
20.—Monísima, de A. Lara, por las señoritas Fernández.
21.—Número de canto por la señorita Escalera, acompañada por el Trío Zapatería-Rivé.
22.—Tema: Intermezzo, Bummel Petruss.

ESTACION C M Q

1150 Kc. 260 m.
De 12 a 1 p. m.: Programa Comercial.
De 1 a 1.30 p. m.: Programa Comercial.
De 1.30 a 2.30 p. m.: Programa de la Sección de Radio.
De 2.30 a 3 p. m.: Programa del Radio Club de Cuba.
De 3 a 4 p. m.: Hora Regional con música española.
De 4 a 5 p. m.: Programa de música.
De 5 a 6 p. m.: Programa Liette.

ESTACION C M C A

1235 Kc. 242.9 m.
De 3 a 4 p. m.: Programa variado.
De 4 a 5 p. m.: Propagandas comerciales Música Española.
De 5 a 6 p. m.: Hora Artística del Maestro Moreno, a cargo del Conjunto Gómez, mandolinas, bandurrias y guitarras; el tenor Roberto Aguirre y el Maestro Eugenio Moreno, con este programa:
1.—Tema Musical Un poco de amor Solo de Piano.
2.—Ramo de Flores, Paso Doble, Conjunto Gómez.
3.—Morir por tu amor, Vals Canción. Tenor Aguirre.
Opio y Ajenjo, Pasillo Colombiano. Tenor Aguirre.
5.—Gavotta de Lysistrata, Conjunto Gómez.
6—Lágrimas, Canción Mejicana, tenor Aguirre.
7.—Te quiero, dijiste. Canción. Tenor Aguirre.
8.—Potpourri de Aires Españoles. Conjunto Gómez.
9.—Albur de amor, Canción Mejicana. Tenor Aguirre.
10.—En alta mar, Canción (a petición de una radio oyente). Tenor Aguirre.
11.—La Casa de Suevia, Paso Doble. Conjunto Gómez.
12.—Tema Musical. Solo de Piano.
De 6 a 7 p. m.: A cargo de las señoritas Merceditas Díaz; Eva Lima, Clementina Piqué y otros artistas.
De 7 a 8 p. m.: Programa Chino.
De 8 a 9 p. m.: Programa, Arte y Decoración.

ESTACION C M B Z

1010 Kc. 296 m.
A las 9 a. m.: Música selecta. Noticias sociales y teatrales.
A las 10.15: Conferencia para las madres sobre el cuidado de los niños.
A las 12 m.: Hora oficial. Estado del tiempo. Música variada.
A las 3 p. m.: Hora Radio Victor. Música variada.
A las 4 p. m.: Programa variado.
A las 6 p. m.: Música variada.
A las 8 p. m.: Música variada.
De 8 a 8.45: Desfile musical de la RCA Victor.
A las 9 p. m.: Paréntesis musicales.
A las 9: Canciones por Pepe Gómez Sicre. Pianista acompañante: Benilde Peralta; compositora matancera.
A las 9.15: Programa por el Cuarteto Fernández Asiaín; Pavana, Albeniz. Serenata, Malats. Recuerdos de Andalucía, Acon.
A las 9.30: Pepe Gómez Sicre, cantante y la compositora matancera Benilde Peralta.
A las 9.45: Clark Dennis con canciones americanas.
A las 10 p. m.: Música variada. Noticias mundiales.

Robustezca a sus niños
con este delicioso alimento

Los médicos modernos reconocen la importancia de una alimentación sana y nutritiva, y la influencia de un buen cereal en el crecimiento y la salud de los niños.

La popularidad del *Cream of Wheat* (Crema de Trigo), cereal favorito de los niños—y los que ya no lo son—en los Estados Unidos, se extiende diariamente a otros países donde también se ha ido reconociendo su valor nutritivo.

Especialmente recomendada para los niños delicados y de crecimiento retardado, la *Cream of Wheat* (Crema de Trigo) es un reconstituyente *natural*. Luego, tiene la ventaja de ser muy económica. De cada cajita se hacen *cuarenta* porciones abundantes.

A los niños les encanta, y la toman sin necesidad de esfuerzos. Con un poco de azúcar y leche, resulta un plato agradabilísimo, tentador hasta para los niños desganados. Y, en secreto: es excelente también para los adultos.

La Cream of Wheat puede tomarse en toda época del año, aun durante el verano. En su triple envoltura — triplemente cerrada — está libre de toda contaminación.

40 AÑOS DE ÉXITO
VINO-LECITHIMO-
PEPTONA-BARNET
— FERROFOSFATADO —
3 Copitas alimentan más que 100 gramos
CARNE FRESCA
Todo se asimila pronto sin digerir, descansa el estómago y el hígado
PREPARADO POR:
Droguería "Sarrá" - La Mayo

HABANERAS

(Viene de la Página CINCO)

BELLO GRUPO

ANTONIO Y MARGARITA BARRERAS

Un lindo grupo.
De dos hermanitos.
Son los encantadores hijos del matrimonio tan simpático como el doctor Antonio Barreras y su gentil esposa Amalia Fernández Zanetti.
Antonio y Margarita.
Reciban un beso del cronista.

SANTA MARIA DEL ROSARIO

Grandes fiestas.
En Santa María del Rosario.
Organizadas han sido en conmemoración del bicentenario de la fundación de la Ciudad Condal por los Condes de Casa Bayona.
Fiestas de carácter social, religioso y popular dispuestas para el domingo 3 de abril y cuya organización ha sido encargada al doctor Sergio C. Giquel, distinguido Director Gerente del Balneario **Santa María del Rosario S. A.**, por el popular y entusiasta Secretario de Obras Públicas, ingeniero Narciso Onetti, emparentado con la Casa de Bayona.
La Ciudad Balnearia estará de fiesta todo el día.
Entre los números populares se llevarán a efecto las típicas carreras de cintas, con sus bandos Azul y Rojo.
El primero será presidido por Sofía de Carrerá, la lindísima jeune fille, hija del Jefe de la Policía Nacional, comandante Rafael de Carrerá, quien ha ofrecido un valioso objeto de arte como premio al mejor corredor.
Interesantísimo el programa de festejos.
Que reserva agradables sorpresas.

EL CONCIERTO DE HOY

En el Auditorium.
Por la Sociedad Pro-Arte Musical.
El segundo concierto que ofrece esta tarde a las cinco y media la distinguida sociedad, está llamado a ser un acontecimiento artístico y social.
Tocará Vladimir Horowitz.
Gran pianista ruso.
El programa que interpretará es muy interesante y lo ejecutará el artista magistralmente, con el gusto artístico que demostró en el concierto del viernes pasado.

I

32 Variaciones en Do menor. Beethoven.
Capricho. Scarlatti.
2 Intermezzos, Op. 118, Op. 119.
7 Valses, Opus 39. Brahms.

Intermedio

II

Mazurka. Scherzo en Si menor. Chopin.
Sonata No. 3 (en un movimiento) Prokofieff.
Vals olvidado. Vals de Mefistófeles. Liszt.
Una gran tarde será la de hoy.
En el Auditorium.

PETICION DE MANO

Un nuevo compromiso.
Que me complazco en publicar.
Para el joven oficial de nuestra Ejército, capitán Demetrio Ravelo, ha sido pedida la mano de la bella señorita Beba Montes.
La petición fué formulada ante los padres de la novia el señor Oscar Montes y la señora Carmen Valdés, por el padre del novio, el conocido caballero señor Juan Ravelo.
¡Enhorabuena!

EL BAILE DEL BANDO DE PIEDAD

Un baile de caridad.
De las últimas fiestas ya de la temporada invernal.
Un baile suntuoso que se ha venido organizando a beneficio de los fondos del Bando de Piedad, esa institución meritísima que fundara la inolvidable Mrs. Jeannette Ryder y de cuya hermosa labor es continuadora esforzada la caritativa Mrs. Berneita M. Lewis.
Tendrá efecto en el Plaza, en su elegante **roof garden**.
En la noche del domingo próximo.
La Comisión Organizadora está trabajando con gran entusiasmo para que resulte esta primera fiesta que celebra esa Institución, un éxito social y artístico definitivo.
Una selecta concurrencia llenará esa noche el espléndido **roof** del **Plaza**, ya que a estas horas han adquirido entradas las familias más distinguidas de nuestra élite.
Dos conjuntos musicales, en combinación con la orquesta del Hotel, desarrollarán un magnífico programa bailable.
También el **show** del Plaza, en conexión con varios artistas que han ofrecido su concurso ha combinado varios números de gran atracción.
A la lista numerosa de personas y entidades que se han adherido a esta fiesta benéfica, hay que agregar: Liberato López Fundora, del Club de Comunicaciones, señores Stapleton y Compañía, señora María de Calvo viuda de Giberga, señor Pablo L. Pérez, Mr. G. C. Kaar, E. S. Crawford, C. A. Campbell, Domingo Isasi, A. C. McDonald, Fred E. Krieghoff, General Alberto Herrera y señora, P. A. Staples, E. D. Staples, Mrs. Wm. Harold Jackson, doctor Francisco Etchegoyen, P. L. Schellens, W. B. Fair, A. Fischer, Luis Estrada, J. A. Tenton, Amparo Chacón de Herrera Sotolongo, J. E. Cullingworht, Archer K. Jones, Antigua de J. Vallés, Asociación de Viajantes del Comercio, C. E. Irwing, Compañía Litográfica de la Habana, Clara Padilla de Planiol, A. S. Lindner, Eloísa Ortiz viuda de Céspedes, Nena Ariosa de Cárdenas, Margarita Johanet de Céspedes y Mr. Douglas Watermann.
Capitán José Izquierdo y Juliá, señor Eugenio Silva, William J. Sotolongo, Comandante Santiago Trujillo, Jefe de la Policía Secreta, Mr. Alfred J. Thompson, M. W. Molamphy, General Pedro Betancourt, Mr. Leopoldo Casas, señora Ernestina Cabrera viuda de Fernández, doctor Ernesto Sarrá, Excelsior Music Co., señoritas Davis, Manuel Gómez Waddington, F. D. Mahoney, Elvira Cil viuda de Sánchez, doctor Clemente Vázquez Bello, doctor Viriato Gutiérrez, Mr. George P. Foster, señores Godínez y Hnos., señora Guillermina Portela y la Cámara de Comercio de Automóviles.
Mrs. Lewis, la caritativa Presidenta del Bando de Piedad, ruega a todas las personas que tengan entradas en su poder, se sirvan enviar su importe a las oficinas del Bando o devolverlas antes del jueves, ya que de lo contrario se considerarán aceptadas.
Una gran fiesta.
Digna del fin que la inspira.

ASOCIACION DE DAMAS

En **La Purísima**.
La Asociación de Damas.
Quiero referirme a las últimas operaciones practicadas allí brillantemente por el joven y renombrado cirujano doctor Manuel González Alvarez—**Gonzalito**, para el afecto de sus muchos amigos.
Operadas fueron con feliz éxito las señoras Magdalena Villafranca de Díaz de Villegas y Eugenia Jiménez de Jiménez y las señoritas Julia Alejandro, Mercedes Frejomil y Olga Torrielli.
Y el señor Joaquín Bertematti.
En aquel mismo centro de Durañona fueron operadas por el doctor Guerra las niñas Adoración Calleja, Raquel Leal y Georgina Madruga.
Y por el doctor Mariño la señora Marcela González, las señoritas Araceli García y Mercedes Aniceto y las niñas Clotilde Fernández y María del Carmen González.
Operaciones brillantes todas.
¡Enhorabuena!

TEATRO ENCANTO

Martes de moda.
Es hoy en el **Encanto**.
Se estrenará en las tandas elegantes la última producción de Clara Bow, titulada **Los Perseguidos**, obra en la que hace su debut como actriz dramática.
Con Clara Bow se presentará Regis Toomey.
Gran público se congregará hoy martes, en las tandas de moda del elegante teatro de la calle de Neptuno.
Tema para la crónica social.

(Continúa en la Página NUEVE)

Irresistibles...!

No sabemos nada de las telas que empleaba Eva en el Paraiso; los más antiguos libros no lo explican, pero sí sabemos que estaba "irresistible" cuando convenció a Adán para que comiera la consabida manzana

Hemos pensado ésto, viendo dos o tres vestidos hechos con el Voile y la Muselina "Piqué" que estamos vendiendo, porque realmente hacían con las propietarias una combinación *irresistible*
Bordado, liso o estampado.
Una excelente creación para el trópico, de última moda y al conveniente precio de...

89 cts.

La Isla de Cuba
A-1112

Más Información Telegráfica del Interior de la Isla

POR NUESTROS CORRESPONSALES

ROBO EN EL LICEO DE CORRALILLO

SANTA CLARA, marzo 21.—DIARIO, Habana (por telégrafo).
En la Sociedad Liceo de Corralillo penetraron los cacos apoderándose de varios objetos, entre ellos de un juego de bolas de billar que se aprecia en 100 pesos. Se ignora quiénes fueron los autores del robo.

Grave intoxicación

Emma Alvarez Elosúa, vecina de Placetas, se encuentra grave a consecuencia de una grave intoxicación. Se ignora si ha sido por imprudencia o por propósitos suicidas.

Incendio

En una de las casas de la finca Tumbadero, en Encrucijada, propiedad de Candelaria Díaz Rodríguez, se produjo un fuego que destruyó por completo el inmueble. Se cree que el incendio, que redujo todo a cenizas, ha sido intencional, ya que comenzó en la cocina. Al tratar de localizar el incendio sufrió lesiones Eulogio Díaz Cabrera.

Acusación

Justo Leal González, legítimamente casado con Agustina Pérez, vecinos de Camajuaní, acusa a su mujer de explotar a la hija de ambos Olga Leal Paz.

Trataban de quemar un establecimiento

Anoche fué colocada una mecha encendida en la puerta del establecimiento de efectos eléctricos y fotográficos Lavín-Paz, sito en la calle Independencia de esta ciudad, con la intención de provocar un incendio, que gracias a la rápida intervención de los bomberos y vecinos, no produjo pérdidas ni desgracias. Se ignoran quiénes sean los autores del atentado.

CORRESPONSAL.

FUE AUTOPSIADO EL CADAVER QUE APARECIO DEBAJO DE UN PUENTE

PINAR DEL RIO, marzo 21.—DIARIO, Habana, (por telégrafo).
Fué autopsiado por los doctores Eduardo Ubieta y Plutarco Mata, ante el teniente de policía Carlos González como delegado del juez y el secretario Pastor Jordán, el cadáver de Aquilino Cambón Suárez, que fué encontrado anoche debajo del puente de Guama, comprobándose que murió a consecuencia de una hemorragia interna, sin violencia.

Picado el tendido eléctrico

El reparador Celedonio Blanco, al revisar el tendido eléctrico que conduce la energía eléctrica a Consolación del Norte, pudo observar que había sido cortado. Según se afirma ha podido comprobarse que fueron personas interesadas las que cortaron el tendido, con objeto de perjudicar a los propietarios de la planta de electricidad. El Juzgado de Instrucción de dicho pueblo, ha iniciado causa, con ese motivo, por desorden público.

Infracción electoral

El Juzgado de Instrucción de Guanajay ha iniciado sumario contra Ambrosio Concepción García, por infracción del Código Electoral. Consiste en que no obstante ser elector del barrio Delicias, Municipio de Cabañas, votó en las eleceiones de reorganización en el barrio Delicias.

Denuncia

El propietario de la goleta Inés, señor Mariano Corrales, ha denunciado a Pedro Pormuy, por haber transportado madera sin que se le abonara el importe de su trabajo, por lo que se considera estafado.

CORRESPONSAL.

EL SUBSECRETARIO DE JUSTICIA EN CAMAGUEY

CAMAGUEY, marzo 21.— DIARIO Habana (por telégrafo).
El subsecretario de Justicia visitó esta mañana las dependencias judiciales de esta ciudad.

Envenenada

Envenenada por haber ingerido una gran cantidad de yodo, cayó al pavimento en la vía pública Manuela Morciego, blanca, y vecina del reparto Noya. Se ignora el motivo.

CORRESPONSAL.

CASA DESTRUIDA POR LAS LLAMAS

GUANTANAMO, marzo 21.—DIARIO, Habana (por telégrafo).
A las tres de esta madrugada se originó un incendio en la casa desocupada sita en Bernabé Varona y Máximo Gómez. La casa es propiedad del señor José Grave de Peralta, quemándose totalmente. Los bomberos acudieron oportunamente al lugar del hecho, realizando esfuerzos sobrehumanos por sofocar las llamas, pero resultaron inútiles. También acudieron al lugar mencionado las autoridades civiles y militares. La casa estaba asegurada en seis mil pesos en la Compañía Unión.
El juez de Instrucción, doctor Carbonell, auxiliado del secretario Rivas, que instruye la causa, ordenó inmediatamente la detención de Grave de Peralta, por todo el tiempo que señala la Ley.

Reapertura de una cárcel

Procedente de Santiago de Cuba llegó esta mañana el señor León Valdés, alcaide de la cárcel de Santiago de Cuba. El viaje a ésta tiene relación directa con la reapertura de la cárcel de ésta, que fué cerrado hace algún tiempo por razones de economía.

CORRESPONSAL.

APARECE MUERTO UN VENDEDOR DE BILLETES

P. DEL RIO, marzo 21, DIARIO DE LA MARINA, Habana. — Aquilino Cambón, como de cincuenta años de edad, vecino de la finca Pachín, en el segundo barrio de las Ovas, que se dedicaba a la venta de billetes, había salido de su domicilio al medio día de hoy y al prolongarse su ausencia algunos familiares salieron en su busca. Después de una ardua búsqueda por todos los lugares en que sus hijos sospechaban que pudiera hallarse, uno de ellos, ya al regreso a la casa, fué a una barranca situada bajo el puente del río Guamá, de la Carretera Central, encontrándolo muerto. Hace un momento se recibió aviso en la Jefatura de Policía, constituyéndose en dicho lugar el sargento Domingo Hernández y el vigilante Amancio Ruiz Calderón, haciéndolo poco después el Juez de Instrucción accidental en ésta, doctor Taurino Rodríguez, con el secretario Horacio Martínez Malo, y el médico municipal doctor Plutarco Mata, que certificó que el cadáver no presentaba señales de violencia. Cambón estaba enfermo, y aunque ignoramos las causas de su muerte, interesa a las autoridades el hecho de haber aparecido su cadáver en un lugar casi innaccesible, a donde bajan pocas personas. Mañana la autopsia aclarará este suceso, que hasta el presente ofrece sus ribetes de misterio.

CORRESPONSAL.

UN AHORCADO

CAMAGUEY, marzo 21, DIARIO DE LA MARINA, Habana. — El juez Franqui, acompañado del secretario señor Zayas, se personó en la finca Dos Hermanos, situada en el barrio de Pueblo Nuevo, en el cual apareció ahorcado Miguel Reyes Abreu, blanco, de 43 años de edad, casado.
Su hermano Marcial declaró que suponían que el móvil de su resolución habría sido el dolor que le produjo la muerte de su querida madre, ocurrida hacía dos días.
El niño Manuel Villamiñán Bulgares, blanco, de 10 años de edad, vecino de Garrido, sufrió una contusión en la región occipital, jugando a la pelota, a consecuencia de la cual se le produjo una conmoción cerebral. Manuel desempeñaba la posición de catcher, y al ir a batear su hermano Alfredo, adelantóse a robarle la bola, para evitar que el corredor llegara a segunda, recibiendo un batazo terrible. Su estado es muy grave.
—El Club Atlético obtuvo el campeonato de basket junior, de esta zona, al derrotar esta noche en Florida, al Deportivo Camagüey, por amplio margen. Fáltale batirse en la zona de Nuevitas.

CORRESPONSAL.

SE HIRIO CASUALMENTE

PINAR DEL RIO, marzo 21.—A últimas horas de hoy, ingresó en el hospital «Raimundo Menocal», Julio Vélez Izquierdo, de 33 años y mecánico, quien presentaba una herida de pronóstico grave en la región costo-lumbar izquierda, producida por arma pérforo-cortante, siendo necesaria una urgente intervención quirúrgica.
Al teniente Díaz de la policía, declaró el herido que ha poco rato, en Puerta de Golpe, se hirió con un cuchillo que tenía sobre el guardafango de un auto, al virarse.

CORRESPONSAL.

Hay que vestirlos...!

Sus niños rompen mucha ropa, pero nosotros se la repondremos por poco dinero. Telas bien mojadas que no encogen, resistentes y de duración. Sabemos de una señora que creyó que su hijo había crecido una cuarta, después de lavarle el traje. ¡Evítese estos sustos!

-- Trajes marineros o estibadores con cuello azul o blanco. Dril de calidad superior. Tallas 1 a 10 años.

Antes $1.50 ahora 98 cts.
Otras $1.75 ahora $1.25
De $2.50 a $1.98

-- Trajes con corte francés, de warandol belga puro hilo, con bordados y adornos infantiles. Tallas de 1 a 6 años. Rebajados de $2.00 y $3.00, a

$1.25 y $1.98

-- Trajes de Crasch, Dril, Warandol, etc. Telas muy fuertes, estilos modernos; tallas de 1 a 8 años que valían $1.00 y $2.00, a

52 cts. y $1.27

Camisas, payamas, camisetas, corbatas, etc., todo lo que necesitan sus niños al precio más conveniente.

La Isla de Cuba

M.E.C.D. 2016

SOCIEDADES ESPAÑOLAS

UNA INVENCION DE RECREO DEL CTRO. GALLEGO

La acepta la Sección de Recreo siempre atenta en beneficiar a los asociados en la comodidad

La Sección de orden, que preside nuestro amigo y entusiasta joven señor Luís Cotarelo, atenta a todo cuanto signifique progreso y mejoramiento en los servicios a su cargo, va a implantar entre otras reformas, una que, a más de granjearle simpatías y aplausos calurosos, despertará inusitado entusasmo entre la falange billaristaque acude a sus salones de recreo.

Trátase según nuestras noticias, de un dispositivo ideado por Mr. Peterson, el mago de las carambolas de fantasía en este continente que permite, sin mengua niguna, convertir la superficie del conocido tipo de mesa, en otra de más bellas perspectivas y de más acabado sistema para el deslzamento de las bolas.

Es muy posible que para la noche de hoy quede instalado uno de aquellos y que coincida su inauguración con una breve exhibición de los campeones señores Peterson y [illegible]as, actuales huéspedes de esta culta ciudad. Todo depende del horario que hayan de coorinar para el campeonato mundial que sedisputan en el Nacional, como se sabe, comenzó anoche.

Felictemos, pues, a la Sección de Orden por estos aportes tan valiosos como ponderables y a los señores asociados por lo que tienen de interesante y ameno nuestra más exaltada enhorabuena.

JUNTA GENERAL EN LA A. DE DEPENDIENTES

Hoy martes, a las ocho y media de la noche se celebrará la Junta General convocada reglamentariamente y con carácter exteraordinario.

Orden del día:

Modificación del Artículo 25. Capítulo 5o. de los Estatutos Generales.

Autorización para aplicar la amnistía, una vez aprobada la modificación del nombrado artículo.

LOS ACUERDOS DEL CLUB GRANDALES

Presidiendo el señor Manuel Monjardín y actuando de Secretario el señor Jerónimo Ron y el Tesorero señor Ramón Monteseria, así como gran número de Vocales, celebró Junta de Directiva Ordinaria el Club Grandales de la Habana en los Salones del Centro Asturiano.

Fué leída y aprobada el acta de la sesión anterior, el Balance de Tesorería así como los informes de las comisiones nombradas en el mes anterior, los que fueron aprovados.

Se nombraron las comisiones que han de de actuar durante el mes actual. Recayend olos nombramientos en los siguientes señores, Propaganda los señores M. Moejardín, José A. Braña Castaño y Feliciano Díaz y para Beneficencia los señores Jerónimo Ron y Balbina Pérez, quienes se encargarán de visitar los enfermos.

Se dió lectura a numerosa correspondencia tomándose varios acuerdos en relación con la misma.

Igualmente se acordó ayudar a varois conterráneos que se encuentran en difícil situación, por falta de trabajo.

EXITO DE MORATORIA EN EL CENTRO BALEAR

Gran acogida por parte de los asociadosy asociadas del Centro Belear ha tenido el plan de oratoria, acordado recientemente por la Junta Directiva.

Debido a esa oportunísima resolución, tomada en cuenta en los momentos actuales, se han acogido a ese plan, en los pocos días que llevamos del presente mes de marzo. Cien setenta y cinco asociados y asociadas que se encontraban atrasados en sus cuotas.

Este es debido también, a los grandes beneficios y atenciones que reciben todos sus asociados tanto en la Quinta como en el Centro establecido actualmente en I acalle Simón Bolivar No. 124 (Reina), por parte de todos.

DEL SANATORIO DE «HIJAS DE GALICIA»

Ingresos: Nieves Pérez Pérez, Julia Moreiras, Carmen Dieras Fernández, María García Failde, Oliva Ortega García, Asunción Fernández, Esperanza Rodríguez y Zoila América Pierrat.

Altas: Estrella López, Rosa Villares, Mercedes Lence, Adela Rodríguez, Alejandrina Inés, Avelina Cañarros y María Luisa Bous.

LOS ENFERMEROS EN TODA LA TROPICAL

Reina gran entusiasmo entre el público habanero por asistir al gran dioso festival de los Enfermeros y Alumnos que tendrá lugar en todos los Jardines de La Tropical, al domingo 3 de abril. Los Enfermeros, como en todos los festivales pretenden en este botar la pelota, pues quieren corresponder con el numeroso público que siempre asiste a sus festivales ofreciéndoles, además de otros atractivos, programas bailables de lo más selecto. De ahí, que hayan contratado, entre otros conjuntos musicales, a Belisario López, Hermanos Martínez, Sonora Matancera y otros, los que no necesitan elogios por ser bien conocidos por toda la Sociedad Habanera. La entrada para este magno acontecimiento es solamente de 50 centavos para caballeros y damas gratis, con derecho a disfrutar de todos los jardines. No olvide la oportunidad que se le brinda para disfrutar de una tarde campestre juntamente con su familia, bien llevando su merienda o solicitándola allí a precio de situación.

JUNTAS DIRECTIVAS

CLUB BELMONTINO: Celebrará Junta General el día 24 del actual, en el Centro Asturiano, a las ocho y media de la noche.

EL VALLE DE ORO: Celebrarán Junta Directiva el día 23 del actual en el Centro Gallego, a las ocho y media de la noche.

UNA GRAN JIRA CANARIA EN LA FABRICA POLAR

Concedidos los permisos por Emeterio Zorrilla se celebra el 27 en todos los jardines

La magnífica y atrayente fiesta que el Comité de Damas de la Asociación Canaria proyecta celebrar el día 27 de los corrientes en todos los jardines de «La Polar» ,está llamada a constituir un éxito resonante y clamoroso.

Para asegurarle así tenemos en cuenta los diversos factores que concurren y el entusiasmo extraordinario que este festival ha despertado, que se refleja en el gran número de entradas que se han vendido hasta la fecha, siendo de considerar, también, la demanda que de las mismas se hace personalmente y por el teléfono A-3564.

Celebrada ya, con éxito feliz, la Verbena que se organizara por la Sección de Recreo y Adorno para dedicar sus productos a engrosar los fondos de los damnificados de Santiago de Cuba, a cuyo éxito contribuyó el Comité de Damas, dedicándose ahora todas sus componentes a trabajar con más ardor aún por la brillantez que la fiesta del 27 debe alcanzar.

Ya hemos ofrecido diversos detalles respecto del Festival que nos ocupa y la Comisión Organizadora se afana por dotarle de más y más alicientes, para que cuantas personas concurran se sientan satisfechas de haber asistido y el Comité de Damas orgulloso de su brillante gestión en pro del engrandecimiento de la Asociación Canaria.

Cuentan con la ayuda de todos los elementos, pues su propósito es altamente simpático y digno de todo elogio. Por eso no dudan de que seguirán recibiendo interesantes demostraciones de cooperación por parte de todos.

También cuenta este Festival con las simpatías nuestras y es por eso que nos proponemos trasmitir a nuestros lectores cuantos detalles en relación con el mismo se nos ofrezcan.

UNA JUNTA INTERESANTE

La celebrarán esta noche, conjuntamente, las Secciones de Propaganda y Recreo y Adorno de la Asociación.

Tratarán de la labor que ambos organismos vienen realizando para ayudar al Comité de Damas a triunfar en la celebración del Festival del día 27, y otros asuntos de propaganda social en general.

NUEVAS INSCRIPCIONES EN LA ASOCIACION DE DEPENDIENTES

Suman unas doscientas setenta y uno, las nuevas inscripciones hechas en el mes de marzo. Todos los sectores vienen haciendo inscripciones y levantando bajas. Son numerosas las boletas que están llegando a la contaduría, para nuevas inscripciones de asociados y las cuales pertenecen a niños menores de doce años, pues que la Quinta de Dependientes, cuenta en su Casa de Salud «La Purísima Concepción» con servicios atendidos por especialistas.

Los socios de la Asociación de Dependientes inscriben a sus familiares menores como asociados de la gran colectividad pues conocen los beneficios de instrucción y de la Quinta.

JUNTA GENERAL DE LOS DE BECERREA

Esta progresista Institución ha de celebrar Junta General el día 23 de los corrientes a las ocho de la noche en el Palacio del Centro Gallego de la Habana.

Dado los asuntos a tratar y por encargo del Secretario señor Sabino Cela, ruega a todos los asociados concurran a la mencionada Junta, por ser ésta de gran interés para la marcha social.

EL CENTRO GALLEGO EN EL TEATRO NACIONAL

Continúan con toda actividad, los ensayos de la comedia «Maruxiña», que el cuadro de declamación de la Sección de Bellas Artes, llevará al escenario del Teatro Nacional, el día 7 de Abril próximo.

Obra magníficamente escrita y de puro ambiente gallego, cuyas principales escenas se desarrollan en Santiago de Galicia, llevará seguramente al Gran Teatro Nacional, a la colonia gallega en pleno, ya que está ávida de ver pasar por el escenario algo que le recuerde los hermosos paisajes y costumbres de la tierra de Rosalía y Curros Enríquez.

COMITE DE DAMAS DE LA SOCIEDAD «EL PILAR»

En un acto fraternal y elegante ha tomado posesión de sus gentiles cargos el Comité de Damas electo en esta popular y distinguida sociedad, lo integran damitas tan graciosas como las siguientes:

Presidenta, Dolores Castro, Vicepresidenta Angela Gómez Vicepresidenta Sara Márquez, Secretaria Angelita Terán. Vicesecretaria, Aracelia Medina. Tesorera Matilde Sainz, Vicetesorera Rosario Basueldo, Secretaria de Correspondencia Olga García Vicesecretaria María Teresa Menéndez y vocales, Victoria Real, Graciella González, Margot Baños, Julieta Carbonell y Zoila Carbonell.

A todas nuestro saludo cortés y nuestra efusiva felicitación.

ACCION SOCIAL Y DE FINANZAS EN CTRO. ASTUR

Se designó por acuerdo de la Junta General y la elegirá el Presidente general Sr. Junco

Ya se dijo que los socios del Centro Asturiano han dado, dan y seguirán dándolo muestras del entusiasmo que todos ponen en la obra cuando se trata de la Sociedad, de adoptar medidas que tiendan a beneficiar a la colectividad y hacerla continuar su marcha ascendente.

Los socios todos en general meditan, proponen llevar a cabo obras de verdadera solidaridad, de bien encauzado mutualismo, de compenetración social a fin de que el Centro Asturiano sea en todos los órdenes la Institución cumbre concienzudamente con los principios que determinaron la causa de su fundación.

Para estudiar mejor cuanto la Sociedad necesita en esta hora de avance, de renovación, en que el mundo marcha cada vez a mayor velocidad por los senderos de la obra humana, de hermanar, de aunar a todos los hombres en el solo y santo ideal de la cooperación y del esfuerzo colectivo para que todos sean uno para todos y todos para uno, el Centro Asturiano en Cuba marca la senda y va hacia ella en pos de medilas tendentes a proseguir su marcha de avance y ser a modo de guía en esta hora de verdadera aquilatación de los valores sociales y humanos.

Por eso la Junta General en su última sesión celebrada por boca de uno de sus más caracterizados liders que no ha dejado ni un solo instante en laborar por la grandeza de la Institución en esta República y durante su estancia en España, ya que considera al Centro Astur como una prolongación de su hogar, acaba de conferir un voto de confianza al Presidente General para que designe una Comisión de personas encariñadas con la sociedad y conocedoras de los problemas que afectan al Centro Asturiano para que efectúe un concienzudo estudio de los mismos.

De «Finanza y Acción Social» así se titula a la Comisión que ha de ser designada por el Presidente y la que desde luego ha de responder a los fines que son causa de su designación.

SUSPENDIDA LA «MONA» DE LOS VALENCIANOS

Por dificultades surgidas a última hora, comunicadas por el propietario de «Lisa Club», los valencianos, no darán esa tradicional fiesta en esos lugares.

La fiesta de la «Mona» tendrá lugar el próximo domingo 27, en los espaciosos jardines de San Francisco, en la Finca «Las Piedras».

Tocará la orquesta «Ambasador», integrada por nutrido grupo de profesores, con un repertorio de piezas americanas, cubanas y españolas.

Ya lo sabe la colonia valenciana y simpatizadores, los que se pueden informar por el teléfono M-6573, del Centro Valenciano.

«EL DIA DEL VENDEDOR»

La Junta Directiva en su última sesión ha tomado estos acuerdos:

Primero: Dar las gracias a los siete señores mayoristas por la atención que han tenido con este Centro de pedirle siete vendedores, los cuales ya están trabajando en los diferentes Almacenes.

Segundo: Instituir «El Día del Vendedor» que se celebrará todos los años en el primer domingo de Agosto para lo cual este Centro ya tiene cedidos todos los jardines de «La Polar» para este año, y los de «La Tropical» para 1933.

Tercero: Admitir (después de previo informe) el ingreso de 32 nuevos vendedores que lo habían solicitado. Y por últim oadmitir varios obsequios de diferentes comerciantes e industriales con los que serán obsequiados los señores asociados e invitados que concurran al acto de la inauguración de nuestro local social el día 26 del corriente a las 9 a.m. en Barcelona 6 altos.

TE ELEGANTE EN EL CASINO ESPAÑOL

La Comisión de Fiestas de este Casino, debidamente autorizada por la Presidencia social, acordó celebrar un Te Bailable, que tendrá efecto en sus elegantes salones en la tarde del día 27 del actual, de cinco a ocho y media de la noche.

VELADA TEATRAL EN EL CENTRO VALENCIANO

Para el sábado primero de abril, está anunciada por la Sección de Fiestas del Centro Valenciano, la primera Velada Teatral, que tendrá lugar en su nuevo «home» social del Paseo de Martí 118, altos, con la cooperación de distinguidos artistas de esta capital.

Por los informes que nos llegan hasta aquí, sabemos que será puesta en escena una gran comedia en tres actos, que fué recientemente estrenada en uno de nuestros coliseos habaneros, que lleva por título «Papá Gutiérrez», con un reparto muy bien hecho por el director del cuadro artístico, señor Vicente Castelló, miembro entusiasta de la colonia valenciana de la Habana.

El distinguido dibujante y ex Presidente del Centro Valenciano, señor Adolfo Galindo, está pintando una bonita decoración, de lujo, que será estrenada con la representación de dicha obra. Al señor Galindo le secundan en esa labor, como auxiliares, los señores Vicente Castelló y Francisco Marín, entusiasta Vicepresidente de la Sección de Fiestas que está laborando con mucho entusiasmo por el éxito de esta velada. El popular Marín, es conocidísimo entre sus paisanos, por su entusiasmo y activa labor en pro del lucimiento de cualquier acto que se organice por la Sección de Fiestas, que hoy preside el amigo Manolo Climent.

Por el teléfono M 6573, se pueden solicitar los detalles que se deseen sobre esta próxima fiesta en el Centro Valenciano.

MATANCERAS

LORTAT EN EL LICEO

Nuestra actualidad artística.

Fiesta de elevado rango y de magna resonancia, es la que ofreció en la noche del domingo a sus asociados, la aristocrática sociedad cubana.

Un gran concierto de gala.

Con la figura cumbre del siglo, con el excelso maestro del teclado, que es el Lizt, el Choppin y el Mozart de estos tiempos de hoy.

La presencia de Roberto Lortat en la sala del Liceo, tiene solo evocación, en aquellas memorables visitas que a nuestra casa hiciera, una Gertrudis Gómez de Avellaneda, un Sebastián Alfredo de Morales, un Eliseo Giberga, un Joaquín Albarrán y los Díaz Albertini, Cervantes, Zenea y Aramburu, aristocracia del talento que avalora en el índice de su historial, el rancio abolengo cultural de que ha hecho gala siempre esa Institución.

El pianista del Siglo tocando en la noche del domingo para los miembros de la cubanísima Institución es lujo que solo se lo ha dado en Cuba ese Instituto, que no escatima sacrificio ni para mientes en continuar irguiendo su pabellón entre los más destacados de la cultura patria.

Y ese sacrificio—que lo significa hoy la actual época de penuria—premiado fuéle a la Directiva del Club, por la cantidad de personas que acudieron en la noche del veinte a escuchar a Lortat y por los aplausos estruendosísimos, que allí retumbaron, en exaltación a la labor del pianista egregio.

Aquella concurrencia desbordante y aquel atronar de palmas—no oído por mí en treinta años que frecuento la sociedad—es el mejor elogio que puede hacerse de la fiesta que trato de reseñar en estas líneas.

Cuanto en Matanzas es distinción en los salones, es élite de la intelectualidad, es gentry del arte y la inspiración, reuníase en ese Gran Concierto de Gala que en la noche del Domingo de Ramos fué deleite excelso de los que pertenecemos a esa casa.

Arrebató Lortat al auditorio.

Es esa la frase que cuadra.

Lo hechizó de tal manera y de tal modo lo subyugó, que fuera del esplendidísimo programa que ejecutó, tuvo necesidad de tocar más y más, ante la insistencia que continuadas ovasiones a ello lo obligaron.

Hacer el más ligero bosquejo de esa labor del pianista francés, sería audacia en mí, en la que no incurriré seguramente. Quede a los Ojanguren, a las Burcet, Alcoser y Alfonso, allí presentes el domingo, lo que la frivolidad de mi pluma no osa acometer.

De una de esas autoridades musicales matanceras antes citada, la señora de Fernández Pollo, oí elogios, oí alabanzas que bien pudieran llegar al Maestro como el más justo premio a su concierto.

Matanzas, según la señora Luz María Burcet, no oyó jamás intérprete alguno del Gran Chopin, como ese Roberto Lortat, que lo vive en sus valses, que lo siente en identificación no igualada por nadie, en sus polonesas y que enloquece y embriaga en sus Scherzzos.

Huelga pues, después de transcribir aquí esas frases de la Directora de la Academia Mozart de Matanzas, que trate el cronista con su pobre elogio, hacer síntesis de esa fiesta.

La Directiva actual del Club, que preside el Dr. Antonio J. Font y de la que es Director el señor Valeriano Gómez, puede estar satisfecha que ni más alto de deleite ni más poderoso aliciente pudo brindar a sus asociados, en este siglo del reinado de Lortat, de sus preponderancia y su auge universal.

Y como a la Directiva del Liceo hay también que agradecer la celebración de ese magno concierto a una bella matancera, mujer de irresistible hechizo y de tiránico encantamiento, que fué, puede así declararse, la que propició con su entusiasmo, su tesón y su amor al arte, esa magno recital.

Amiga Lolita Luis de Monsieur y Madame Lortat. Huesped frecuentemente en Paris del Chateau del pianista, y huéspedes hoy a su vez, ese astro, en su visita a la Habana de la señora Luis, en la condal mansión de la Condesa de Loreto, quiso ella como matancera, que sus paisanos oyéramos a Lortat y que el Liceo, en el índice de sus visitantes ilustres grabara el nombre de ese mago del teclado en la que será siempre memorable noche del veinte de marzo de 1932.

Pero entremos ahora, en lo que es la misión de este cronista de salones, y reflejos el aspecto social, tan brillante y tan magnífico, como el artístico de esa fiesta del pasado domingo.

La relación de damas y señoritas allí presentes, es la página más bella que puede engrosar, las escritas durante setenta años, en el historial de esa Institución.

Elegancia, distinción, nombre, belleza y juventud, si quisiera extractarla, bastarían para salir airoso.

Pero quiero hacer citas, quiero una a una mencionar las figuras que enjoyaban el salón azul del legendario Club que con Angulo fundaran otros ilustres matanceros hace tres cuartos de siglo.

Abre la lista el prestigio aristocrático de la esposa del presidente del Casino Español, Ana Rosa Estorino de Urquiza, que con su hija Nena, ocupaba sitio en una de las primeras filas de la sala.

Siguen después, María Dolores Núñez de Beato, inteligencia, cultura, inspiración y esto bien conocido en el campo de las letras yumurinas, Berta Beracierto de Amézaga, la presidenta del Tennis, y la Directora señora Herminia Oliva de Uriarte.

María Mesana de Rodríguez, la figura más chic de nuestros salones.

Ana Coralia Porro de Campanería, la esposa del Presidente del Ayuntamiento. Blanquita Parravicini de Reynaldos, Mercedes Hernández de Hernández, Amelia Carballo de Alzuri y Emelia Gallardo de Gutiérrez Migolla.

Mrs. Harver.

Mrs. Skidmore.

Y la siempre interesante Fefa Ross de Arencibia.

Blanca Domínguez de Ponte, Marita Rodríguez de Urréchaga y Zelaida Montero de Menéndez.

Cusita Burcet de Fernández, de la que hablo anteriormente.

Lolita Luis, también ya mencionada entre las promotoras de este concierto.

Llamaba la atención por su elegancia la señora Luis, que desplegaba el lujo de una toilette, rubricada por Lucien Lelong.

Presidiendo el grupo de las jeunesse estaba Rosa Elena Lecuona, predilección del cronista entre el bunch de sus amigas.

Carmela y Alicia Beato, Lourdes Penichet, Mercedita Moreno, Lila Hernández, Aurorita Muro y María Berta Amézaga.

Emelita Gutiérrez Gallardo, la fiancée del Dr. Miguel Caballero.

Olga Luisa Urquiza y García, la pianista matancera, que tan halagüeño porvenir tiene ya bosquejado.

Clemencita Arango y Lovio.

Muy charmante.

Y María Lecuona, Teté Gómez Albuerne, la blonda hija del Director de aquella casa, con su hermana Josefina, cuya foto engalanaba mis matanceras el pasado sábado.

Las Estrada, Romelia y Nena, las Bilbao, Julia y Nena, y las Jaén, en trilogía encantadora.

Nenita Casas y Prendes, belleza morena que reina en nuestro quartier de Bellamar, entre aquel selecto bunch de la jeuneusse de la Playa.

¿Más nombres?

Sí, muchos más, hasta de pasar doscientos, hasta llegar a trescientos, hasta colmar como se vió colmada aquella amplia sala, por la que pasearon en la época colonial los Generales Blanco y Martínez Campos, en la interventora Wilson y Broocks, y en esta amada republicana, el austero Don Tomás Estrada Palma, el inolvidable José Gómez Gómez, y el actual Jefe de Estado General Gerardo Machado.

Como en el concierto que se ofreció al General Ramón Blanco, como en el baile de gala que allí tuvo efecto en honor del General Luis Prendergast, como la soiree magnífica con que se recibió al General Wilson, y el homenaje que se rindió a Estrada Palma, vistió el Liceo en la noche del veinte de marzo de 1932, galas sus mejores.

La fiesta que aquí reseño es honra, galardón y prez para nuestra casa.

Como lo es para cualquiera Institución de Cuba y fuera de Cuba, que albergue como huéspedes al eminente pianista Roberto Lortat.

Por que es de los Soberanos de este Siglo.

De las estrellas más refulgentes del firmamento europeo.

UN CASO MAS

De apendicitis.

Operada ha sido en la Asociación de Damas Católicas de la Habana, la señorita Nena Romeu y Jaime, hermana del Juez de Instrucción de esta ciudad.

Para acompañarla durante esas amargas horas, partieron para la Habana desde el pasado jueves, los esposos Romeu Fernández Lavarrere.

Están ya de regreso.

Habiendo dejado a la paciente en franco estado de restablecimiento.

Sea enhorabuena.

MAÑANA EN LA NOCHE

Un concierto Sacro.

Por la Estación de Radio de Bebe de la Torre, ofrecerá el maestro Justo Ojanguren el gran concierto Sacro que he anunciado en estas «Matanceras» y que tantísimo interés ha despertado en nuestra sociedad.

Es una costumbre que se revive.

Una tradición que parece renacer.

Publicaré mañana mismo el programa de este gran recital, que con motivo de la semana santa ofrece el ilustre Profesor y sus discípulos a los radio-fans matanceros

VISITANTES

De renombre.

Acompañados de sus esposas estuvieron ayer en Matanzas, los doctores Rodríguez Machado e Iraizos, personalidades habaneras que fueron cortesmente agasajados doquiera estuvieron.

El doctor Rodríguez Machado que es Director del Hospital de Dementes de Mazorra hizo elogios infinitos del Hospital de Homicultura y la Casa de Beneficencia donde fué recibido por el Dr Miguel A. Beato.

Ayer mismo regresaron a la Habana esas altas personalidades.

LA ULTIMA NOTA

Para decir que se están repartiendo ya las invitaciones para el baile del Tennis, el próximo sábado.

Tocará la orquesta del maestro Aniceto, el autor del Danzonete.

Y habrá para la concurrencia varias sorpresas.

Manolo JARQUIN.

GENER
EL CIGARRO PERFECTO

VIBOREÑAS

HERMANOS MARISTAS

Correspondiendo siempre a la cortesía de mis bondadosos y cultos amigos los Hermanos Maristas, fundadores en la Ciudad Nueva del gran Colegio Champagnat, en el que un verdadero ejército isfantil recibe educación y ejemplar enseñanza cristiana, fuí el sábado a presenciar el piadoso y solemne acto de la Primera Comunión, que celebraron sus alumnos más pequeños, siendo recibido por los queridos Hermano Director Robustiano y el Hermano Felipe.

Ofició en la Misa el Exmo. Sr. Arzobispo de Atalia, Monseñor Pedro González Estrada, mi respetabilísimo amigo, el que dedicó una plática muy sentida a los alumnos, invitándolos a cumplir siempre sus deberes, para llegar a ser útil a sí mismos, a la Patria y a la sociedad en que conviven.

Notábase en el Altar Mayor una gran severidad con ricos adornos y hermosos lirios.

El coro de los alumnos, muy bien entonado, fué dirigido por el Hermano Contastantín, a dos voces, y un conjunto de diez violines por el profesor del Colegio, mi estimado amigo José Vals, que fué muy felicitado con doble motivo, por celebrar sus días.

He aquí la relación de los pequeños alumnos que se acercaron a la Sagrada Mesa:

Francisco Valdés y Ayerves, Raúl López Hernández, Armando Muñoz y Romero, Elías Muñoz y Romero, Orlando Muñoz y Romero, Juan Oliva y Núñez, José Hernández y Rodríguez, Armando Lorenzo y Navarro, Enrique Silvertre e Ibarra, René Serio y Menchero, Jorge Garrido y de la Concepción, Rafael Alvarez y Fernández, Armando Arán y Lastra, Víctor Cué y León, René Rosalez y Rosales, Manuel Villa y Centenar, Rafael Peláez y Treto, Jorge de la Vega y Valera, Aniceto Abascal y Llovio, Orlando Cabrera y Cicero, José Manuel Prats y Padrón, Enrique Comellas y Menéndez, Manuel Fernández y Madarro, Gustavo Graupera y Gramiela, Gustavo Iriarte y Castilla, Ramón Valdés y Tosar Armando Fernández y Conde, Alfredo González y Blanchi.

Guillermo L. Pino y Montenegro, Joaquín Raspall y León, Oscar Valdés y Plana, Carlos Valdés y Plana, Antonio Zamorano y Fuertes, Julio García Cortés, Manuel García y Cortés, Vicente Cheda y Barcia, Francisco Daniel y de Cárdenas, Menelio Díaz y Padrón, Miguel Fernández y Fernández, Mario García y Rodríguez Antonio M. Khouri y Pérez, José Lara y González Longoria, Maximino Matalobos y González, Enrique Méndez y Rivas, Gabriel Méndez y Rivas, Luis Pastor y San Julián, Manuel Ruiz y García, Jorge Salvat y Romaguera, Ramón Tellechea e Irazoqui, Eloy Villa y Palacio, Humberto Amaro y Rodríguez, José Bamio y Muyán Genaro Cal y Pujol, Fernando Bosch y Domínguez, Norberto Bosch y Domínguez, Héstor Figueredo y Miranda, Armando Framill y Arjona.

Jorge Fernández y Román, Federico Garrigó y Dones, Herminio Láuderman y Roces, Jorge León y Ortega, Juan López y Martínez, Manuel Martínez, Manuel Martínez y Santiago, Héctor Méndez y Díaz, Sinesio Moas y Olano, Guillermo Regato y Mendibourе, Mario Reyes y Molina, Ernesto Roces y García, Salvio Theus y Sixto, José Abislaimán y Laura, Gustavo Alonso y Ferrer, José W. Barro y Pena, Jorge A. Cabrera y Graupera, Miguel Castro y Naviera, Humberto Luis Campos y Alfonso, Agustín Fernández y González, Angel Jiménez y Marín, Juan de Landáburu y Picos, Roberto Montes de Oca y Hernández, Antonio Oyarzun y Larrea, Lucilo Peña y Fundora, Isidoro Ponce de León y Benavides, Mario Sánchez y Damas, Stanley Stinhous y Cowan, Jacinto Villa y Lenz, y Nicolás Rivero y Hernández, un perfecto caballerito, hijo de nuestro querido Director Dr. José I. Rivero.

En los amplios comedores les fué servio un suculento desayuno, antes se hizo un hermoso grupo fotográfico y después desfilaron, dichosos y alegres, despidiéndose cariñosamente de sus amados profesores.

Ayer domingo se efectuó la Sagrada Comunión de un numeroso grupo de ex alumnos, unidos aun a los Hermanos Maristas por un sincero afecto, el que se profesa a los que nos proporcionan un marcado bien, y se sirvió un rico desayuno.

Las conferencias celebradas los días 17, 18 y 19 viéronse muy concurridas, abordando hermosos y sentidos temas el culto y Rvdo. Padre Romero.

Por estos piadosos actos bien merecen ser felicitados los laboriosos Hermanos Maristas, sus actuales alumnos y los ex alumnos.

Urbano del Castillo.

M.E.C.D. 2016

FOSFO-LECITINA

Con la agitada vida que llevamos hoy y las preocupaciones de que vivimos rodeados, a todos nos llega nuestro San Martín. Unos por exceso de trabajo, otros por excesos de otra clase, pero casi todo el mundo tiene momentos en que se siente al borde de la postración nerviosa, más irritable de lo que conviene, excitable sin causa... Muchos son neurasténicos completos. De cuando en cuando hay que venir en ayuda de los nervios agotados. La FOSFO-LECITINA Wampole tiene la ventaja de que alivia todos esos síntomas de agotamiento al mismo tiempo que le suministra al cuerpo, en forma asimilable, los elementos preciosos para reconstituir y normalizar el sistema nervioso. Por eso es el medicamento empleado extensivamente para la postración nerviosa, la extenuación del cerebro, la neurastenia, el histerismo, el insomnio y la depresión nerviosa. Una bendición para los convalecientes.

WAMPOLE

"LA GRANADA"
San Rafael 14½

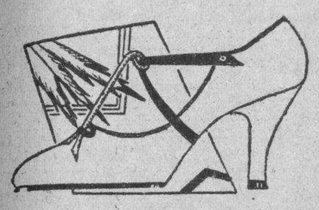

Una colección inmensa exhibimos en en nuestra artística vidriera.

Solicite por correo nuestro Catálogo que estamos editando

$4.00 Sandalias:- Blanca y negra. Blanca toda.

HABANERAS

(Viene de la Página SIETE)

LA CONFERENCIA DE ESTEFANO

EN EL AUDITORIUM

Un gran éxito.

La conferencia de ayer.

El doctor Habid Estéfano, ilustre pensador, ofreció una de sus mejores conferencias en la tarde de ayer.

Sobre un tema precioso.

El sentimiento del honor como base de la moral.

El distinguido conferencista y a instancias de personas numerosísimas, ha decidido continuar sus conferencias.

Un público escogido, de nuestra mejor sociedad congregóse en el elegante teatro.

Entre las señoras: la Marquesa de Tiedra, María I. de Usabiaga, Nina Ariosa de Reyna, María Galán de Manrara, Inés Goyri de Balaguer, Vivita Rodríguez de Pino, Laura Rayneri de Alonso, Angelina Fernández Falcón de Petriccione, Encarnación Sánchez viuda de Sánchez, Consuelo García Echarte de Belt, Estela Rodríguez de Santeiro, Conchita Bosque.

Conchita Martínez Pedro de Menocal.

Consuelito Lamar de Mendoza.

Lourdes de Cárdenas de Darder, Piedad Sánchez de Pedro, Carmen Aróstegui de Longa, María Monteagudo de Quiñones, Josefina Fernández Falcón de Galbán, Georgina Serpa de Arnoldson.

Estela Broch de Torriente.

Blanca Broch de Díaz Albertini.

María Antonia Villalta de Pedroso, Lelia Herrera de Morales, Sara Clavijo de Llano, Esperanza García Echarte de Finlay, Elia Justiniani de García Rameau, María Chaumont de García Vélez, Dulce María Muller de Gorrin.

Natalia Aróstegui de Suárez.

Adolfina Vignau de Cárdenas.

Alicia de Cárdenas de Belt, Carmen Martínez Pedro de Gamba, Laura Sánchez de Latour, Carmela Boada de Villalba, Blanca Sevilla de Angulo, Angélica Pedro de Forcade, Ofelia Balaguer de Suris, Estela Gamba de Juncadella, Malvina Viart de Díaz Blanco.

Pepa Echarte de Franca.

María Isabel Falla de Suero.

Teté Villaurrutia viuda de Martínez, Gracia Caminero viuda de Ulmo, Encarnación Bernal de Crucet, Matilde Sellés de Fernández, Eugenia Segrera de Sardiña, Josefina Franca de Gómez Calvo.

Clara Marchena de Maduro.

Rosita Sardiña de Mazorra.

Señoritas, un bello grupo.

Alicia y Josefina Ruz, Laura y Loló Angulo, Caridad y Concha Rosales, Eva Freyre, María Luisa Cossío, July Gutiérrez, Alicia Pedroso, Josefina Arellano, Lula González Vidal, María Luisa de Lasa, Beba y María Teresa Sánchez.

Luisa Párraga.

Esperancita Bernal.

Hortensia Zubizarreta, Alicia Mendoza, Nena Ortega, Carmita Díaz, Chichi Goyri, Mina Alvarez, Martha y Neneita Manrara, Ofelia Angulo, Angelita y Herminia Elena Bernal, María Teresa Fernández Sellez, Blanquita y Hortensia Angulo, Lola María Sánchez.

Ninina Gómez de Molina.

María Teresa Mendoza, María Herminia Alvarado, Margarita Tamargo, Elsa Maduro, Zoila Guedes, Fifí Tarafa, María Luisa Menocal, Conchita López Bosque, Esther Cortina, Alicia Rodríguez Bacardí, Cuca y Fefa Galdós, Georgina Moragas, Lily Batet.

Cuca Carrillo.

Emma Maduro, Isabelita Elías y su hermana Pilar, Margarita Madrazo, Lila Forcade, Elena Franca, Nina Rodríguez, Celita Rayneri, Nelly Ordóñez, Lucila Salcedo, Esperancita Hill, Elena y Marina Gómez, Lidia Rayneri, Carmen de Posada, Nena Angulo.

Consuelito Finlay.

Berta de la Portilla, Fifí Otero, Rita Longa, Hilda Fernández Sellés, Gloria Menacho, Alelí Morales, María Luisa del Llano, Marta de los Reyes, María Teresa Freyre, Ulda y Rebeca Mañas, Estela Santeiro.

Elsa y Marina Díaz, Esther Quiñones, Elena y Carmita de Cárdenas, Berta Recio, Carmela Pensado.

Continuarán las conferencias.

El próximo lunes.

ROBERT LORTAT

La despedida del artista.

Al **Pianista de este Siglo.**

Hoy embarca, por la vía de Key West, el eminente pianista Robert Lortat, después de haber deleitado a la sociedad y a nuestro público en general, con sus magníficos conciertos que ofreció en el primero de los teatros de la Habana.

Se va muy complacido.

Satisfechísimo.

El último éxito alcanzado por el genial artista fué el concierto organizado por la directiva de la sociedad del **Liceo de Matanzas**, en la noche del domingo 20.

Resultó un acontecimiento.

Social y artístico.

La mejor sociedad de Matanzas se congregó en los elegantes salones del **Liceo para aplaudir al gran Robert Lortat.**

El Presidente de dicha sociedad, el caballeroso doctor Antonio Fonts y su digna directiva, merecen una felicitación por el deseo de presentar al culto público de Matanzas, un artista tan completo como el que nos acaba de visitar.

Resultó una lindísima fiesta.

Del mejor gusto.

Con gran sentimiento nos deja el artista, pero tiene grandes compromisos que no le dejan más tiempo para estar entre nosotros.

¡Feliz viaje le deseo!

Y que volvamos a verlo pronto.

PRIMERA COMUNION

Isidorito.

Inteligente niño.

Es el hijo de los esposos, tan estimados, doctor Adolfo Ponce de León y señora Evangelina Benavides.

El día de San José, en la Capilla del Colegio Champagnat, de los Hermanos Maristas, recibió la primera comunión el simpático Isidorito, de manos de Monseñor **Pedro González** Estrada, Arzobispo de Attalia.

Como **souvenir** de aquel acto me llega una linda estampita.

Que mucho agradezco.

LA SOCIEDAD ARTISTICA CUBANA

Una grata nueva.

La Sociedad Arística Cubana, fundada por dos camaradas de la prensa los señores Julio de Céspedes y Miguel Baguer, nos anuncia ya su primer concierto para Abril.

Será en el Teatro Payret.

La novel sociedad, fundada bajo los mejores auspicios, tiene por objeto la divulgación de la música cubana, la antigua, y la contemporánea. Música del buen tiempo viejo que escucharán nuestros padres con honda emoción. Canciones muy antiguas, como aquella llamada **El sunganbelo.** Todo será interpretado fielmente por las figuras más destacadas de nuestro mundo artístico.

La **Sociedad Artística Cubana** ofrecerá dos conciertos mensuales por cuota de un peso. Las localidades que no estén abonadas se venderán al público a sesenta centavos.

Las oficinas de la nueva sociedad artística, llamada al éxito, están instaladas en Amargura 23, teléfono letra A.-4242.

SOCIEDAD INFANTIL DE BELLAS ARTES

La sesión del domingo.

La segunda de marzo.

Una magnífica función que está dispuesta para la mañana del próximo domingo 27, en el Teatro Riviera, para los socios de la Sociedad Infantil de Bellas Artes.

Grande el interés entre la gente menuda.

Muy justificado.

Como que hará su presentación ante los niños el señor Perfecto Valdés, campeón del mundo en el popular juego del **yo-yo**, ofreciéndoles la exhibición de difíciles combinaciones.

Se llevará a efecto el concurso de **yo-yo** que se viene organizando entre los niños asociados.

Los aspirantes al premio pasarán por la escena demostrando sus habilidades y el campeón Valdés actuará de juez y entregará un lindo regalo al vencedor.

En el programa figuran atractivas películas cómicas y la muy interesante de **Mitzi Green Un aventura prohibida.**

Comenzará, como de costumbre, a las nueve y media.

Los niños que deseen inscribirse en el concurso deberán hacerlo antes del domingo.

Por el teléfono F-1390.

DISTINGUIDOS VIAJEROS

Entre nosotros.

De paso para Panamá.

Llegaron el domingo en el vapor **Virginia**, en viaje de novios, el señor Francisco Berrocal y su joven y bella esposa, señora Berta Boyd, hija del Cónsul de San Salvador en Panamá.

A bordo del mismo buque seguirán hoy viaje a Panamá, donde residen.

LA DRA. AMELIA DE VERA

Trasmisión de radio.

Muy interesante.

Fué la ofrecida desde la Estación del DIARIO DE LA MARINA por la ilustrada doctora Amelia de Vera de Lens.

De gran interés el tema: **La mujer y la Asociación de Católicas Cubanas.**

Tema que la doctora Amelia de Vera desarrolló brillantemente haciendo resaltar las bondades de la magnífica institución que preside la distinguida señora Alicia Párraga de Mendoza y cuyo Sanatorio La Milagrosa, sito en la Calzada del Cerro, es uno de los mejores en su clase.

La señora de Lens fué escuchada con verdadero interés.

Por miles de radio-oyentes.

Enrique FONTANILLS

HA FALLECIDO EL SEÑOR HIPOLITO HERCE GALINDO

Nuestro compañero Hipólito Herce Galindo, que trabajaba como linotipista en la imprenta sita en Emilio Núñez 72, falleció de inesperado y repentino colapso cardíaco, ayer tarde, en los momentos en que cumplía con su trabajo.

De la imprenta, donde falleció, fué trasladado a su domicilio, Sol 71, donde también residen sus hermanos. Allí se encuentra tendido. Hacemos llegar a su esposa señora Cristina Ross de Herce y a sus hermanos, nuestro más sentido y sincero pésame, aprovechando a la vez para hacer saber a todas sus amistades que el entierro se efectuará hoy a las cuatro de la tarde.

Descanse en paz el compañero.

QUIEN siembre RECOJE
QUIEN SE ANUNCIA Vende
Diario de la Marina
PRADO 103. Tel. A-3333; A-2425

Southern Dairies
LECHE
PASTEURIZADA
ESCOJA PARA SUS NIÑOS LA MEJOR LECHE
CONCHA Y MARINA -- TELEFS X-2600 X-2655

La Minoría Conservadora de la Cámara Dejará de Existir si se Reúne Mañana Como han Anunciado

Hay tendencias a unir en un sólo frente a los conservadores todos de la Cámara. Bajo la bandera del Dr. Rafael Montoro quieren luchar juntos en los próximos comicios. Una reunión

Ningún acto tuvo ayer lugar en la Cámara de Representantes. Y era lo indicado. Estamos en Semana Santa. Como siempre, sin embargo, los congresistas fueron llamados a sesión. Concurrieron muy pocos al hemiciclo. Tan escasos en número que al correr de la lista apenas notábase la respuesta de los que en su banco, desmayados y en silencio, se hacían aire con los pañuelos. Porque en verdad que en el salón de las asambleas el calor es sofocante.

Pero como la vida de la Cámara no se reduce ni a las sesiones públicas o privadas ni a las reuniones de los Comités Parlamentarios de los Partidos, las informaciones hay que buscarlas entre los grupos de representantes que se forman en los saloncitos, en los despachos de las oficinas, en los departamentos particulares del cuarto piso.

En uno de estos corrillos el repórter supo que el miércoles de la presente semana—mañana mismo—celebrarán un amplio e importante cambio de impresiones los miembros del Comité Parlamentario de la Minoría Conservadora que forma el grupo oposicionista.

Los que integran el Comité han sido citados con urgencia y con interés, y añadido: el ruego de la más puntual asistencia.

Tratando de conocer el objeto de la reunión, el repórter ha recogido en labios de un representante que se halla vinculado al grupo oposicionista en cierto modo, no es otro que el de revisar las actividades del Comité, en consecuencia de lo cual, se procederá a su disolución. De suerte que cada miembro recobre su entera libertad como parlamentario.

Desde hace ya algún tiempo se viene hablando de la disolución de la Minoría y llegó un momento en que, puesta sobre la mesa la renuncia del doctor Carlos Manuel de la Cruz como Presidente del Comité, se dió por seguro que los oposicionistas, sin embargo de no abandonar su conducta individualmente, finiquitarían el organismo, disgregándose.

La embarazosa situación se conjuró oportunamente y las cosas quedaron en su puesto. Mas he aquí que de nuevo resurge la cuestión; y ahora con visos de viabilidad.

—El oposicionismo—nos ha dicho el congresista informante—está a punto de desaparecer como entidad, como grupo, como organización. Y eso ha de verse después de la reunión de mañana miércoles.

Parece que existe el propósito de unir en un frente único, así en la vida política como en la vida parlamentaria a todos los conservadores. Existiendo minoría y mayoría, derechistas e izquierdistas, ortodoxos y heterodoxos no podría lograrse la unidad y mucho menos la armonía.

A la vista de las realidades políticas los conservadores todos bajo la bandera del doctor Rafael Montoro, quieren luchar junto en los próximos comicios.

PRESUPUESTOS DE MUNICIPIOS

Gobernación supervisará toda la economía en los términos

El secretario de Gobernación hizo ayer a la prensa cubana y extranjera concluyentes declaraciones al respecto de la actuación de los funcionarios municipales, especialmente en aquella parte que se contrae al manejo de los fondos públicos en los Términos de la República.

Manifestó el doctor Zubizarreta que Gobernación tiene a los Ayuntamientos como base de la organización económica de Cuba y que por tanto, suspenderá todo presupuesto que no se ajuste a la realidad fiscal del presente, sin partidarismos políticos, por tratarse de asunto que atañe al interés general.

Añadió que ha comunicado a los alcaldes la necesidad de dedicar una parte proporcional de la recaudación a las obras públicas y a los servicios más estrictos de la municipalidad, cuidando de que no haya déficit y sí equilibrio entre los ingresos y los gastos.

Y que, en reiteración de los fines estrictamente administrativos y a pesar de que la casi totalidad de los alcaldes son liberales, está dispuesto a proceder con toda energía en un problema patriótico cuya solución es la única que debe tenerse en cuenta.

UNA MEDICA PERECE AL ACUDIR EN AVION EN AYUDA DE UNA HIJA

STEUBENVILLE, Ohio, marzo 21 (AP) El valle del río Ohio guardaba esta noche el secreto de la suerte que haya tenido una médica, que se aventuró a un vuelo nocturno, para acudir junto al lecho de su hija enferma. Los restos del aeroplano y el cadáver del piloto fueron encontrados hoy en las aguas del Ohio, a seis millas al Norte de esta población Pero esta noche hubo que abandonar la búsqueda del cuerpo de la médica, Dra. Carol S. Cole, de San Luis, para reanudarla el martes por la mañana.

Se cree que la Dra. Cole se lanzó al espacio cuando vió que el aparato descendía en el río Ohio, en medio de una ventisca.

Los técnicos que examinaron los restos del aeroplano, dicen que éste volaba a 120 millas por hora cuando cayó. El cadáver del aviador, Hal George, con el paracaídas atado al cuerpo, pareció debajo del aparato, que estaba sumergido veinte pies bajo la superficie.

¡Usted perderá los dientes por descuido!

El ataque de la PIORREA es invisible

La terrible enfermedad de la boca, la piorrea, puede estar acechándolo por 10 años, desapercibidamente. Es un enemigo *invisible* que ataca a las encías, pero solamente después de cierto tiempo se presenta en muchas formas horribles.

Su primera manifestación puede aparecer en su cepillo de dientes—una manchita rosada ocasionada por las encías sangrantes. Entonces las encías se vuelven blandas y esponjosas. Después los dientes se aflojan de sus alvéolos y lo que puede suceder, lo peor de todo, es que se *cáigan*, o que tengan que ser *extraídos!*

La pena que Ud. cumple por el descuido, es la terrible enfermedad de la piorrea, con todas sus consecuencias.

La pérdida de los dientes, a menudo ocasiona el quebrantamiento de la salud en general y la pérdida de su vitalidad, desapareciendo esa sonrisa agradable y franca, y por lo tanto su popularidad, admiración . . . y sus amigos!

¡Ud. no necesita exponerse a esto! Empiece ahora mismo y *conserve sus dientes*, usando Forhan's para las Encías, la cual es más que una pasta corriente de dientes, pues evita la piorrea, manteniendo sus encías saludables y sus dientes perfectamente blancos y firmes. Recuerde que no existen substitutos para los dientes saludables, para la sonrisa juvenil, ni tampoco para el Forhan's para las Encías.

• • •

Forhan's para las Encías, elaborada según la fórmula del Dr. R. J. Forhan, especialista en enfermedades de la boca, contiene el Astringente Forhan, descubierto por el Dr. Forhan y usado por casi todos los dentistas del mundo en el tratamiento de la piorrea.

Forhan's PS6
PARA LAS ENCIAS

MAS QUE UNA PASTA DE DIENTES—EVITA LA PIORREA

CONTINUAN LOS ROBOS IMPUNES

Cinco denuncias hechas ayer. Un ladrón amenazó a un matrimonio

En la Sección de Expertos dió cuenta Manuel Weis, natural de España, de 37 años, vecino de San Isidro 92, que un abogado apellidado Romero, que reside en Jesús María 124, lo ha amenazado con hacer una grave denuncia, si no le entrega la cantidad de 300 pesos, con el pretexto de sacarlo bien de una acusación que le hace Mendel Leher, empleado que fué del denunciante.

TRATARON DE ROBAR

Oscar Pérez Pérez, vecino de Viñendas número 105 tercer piso, dió cuenta a la Policía que la puerta de su casa fué violentada, sin que los autores pudieran penetrar en su domicilio.

ROBO EN UN BARCO

El capitán del vapor «Murdixe», surto en puerto, dió cuenta a la Policía, que de dicha embarcación le habían robado dos encerados que aprecia en la suma de 150 pesos, sin que tenga sospechas de persona alguna.

CONTINUAN LOS ROBOS

A la Policía participó Erasto Castell Ballester, vecino de Aguirre 35, que durante la madrugada anterior los ladrones visitaron su domicilio y después de violentar la puerta de la calle le llevaron ropa y prendas que aprecia en 60 pesos.

SORPRENDIO A LOS CACOS

Angel Alvarez Hernández, domiciliado en Virtudes 107, donde posee una bodega, dió cuenta a la Policía que durante la madrugada anterior fué despertado por un ruido que en la puerta metálica hicieron y al salir vió cuando dos individuos se daban a la fuga, después de haber tratado de robar.

LADRON AGRESIVO

El juez de instrucción de la Sección Segunda, remitió al Vivac a Lázaro Miranda Reyes, de 24 años, vecino de San Rafael 118, quien fué detenido en la lechería situada en Colón 13, propiedad de Graciela Ramos y su esposo Serafín Pompo, a los cuales amenazó con una cabilla de hierro, exigiéndoles le entregaran cuanto dinero había en el cajón de la venta diaria.

UNA ACLARACION DEL MATADOR DEL CONDUCTOR

Afirma que no provocó el hecho y que si no lo mata a tiros, él hubiera sido víctima de aquél

El joven Bernardo Vivanco, protagonista del trágico suceso ocurrido en días pasados y en el cual perdió la vida el conductor García, de la Havana Electric, nos envía la carta siguiente:

«Habana, marzo veintiúno de 1932.

Señor Director del DIARIO DE LA MARINA, Dr. José I. Rivero y Alonso.

Muy señor mío:

Mucho le agradecería se sirviera insertar en ese periódico que Vd. dignamente dirige, las siguientes líneas:

Con motivo del desgraciado suceso acaecido en días pasados donde perdiera la vida el conductor de la Havana Electric señor García, y en que el destino cruel quiso que yo fuera protagonista, han corrido distintas versiones que tergiversan y adulteran la verdad de lo ocurrido, dando motivo a interpretaciones erróneas que redundan en perjuicio mío.

Nadie más que yo, señor Director, lamenta profunda y sinceramente el fatal incidente—que no provoqué—y que dado los motivos erróneos que lo motivaron y la forma agresiva así como la superioridad física de mi desdichado antagonista, a estas horas quizás no hubiera sido yo el victimario sino la víctima, hechos ya bastante conocidos del público; pero lo que sí me interesa aclarar de una vez y para siempre, es que sí, en el desdichado suceso, no actué como policía de la Secretaría de Gobernación, que lo soy, por tratarse de un hecho de carácter personal y en el que iba la defensa de mi vida; mucho menos como representante o inspector de la Compañía aludida, a la cual no pertenezco ni he pertenecido en ningún tiempo; quedando por lo tanto aclarado ese extremo, motivo u origen de la tragedia.

Por lo demás, como el asunto está en manos de los tribunales de justicia, que son los que han de decir la última palabra en el mismo, nada tengo que decir, pues tan sólo quería aclarar el particular a que me refiero anteriormente.

Con gracias anticipadas, por este favor que de Vd. atentamente, s. s.,

(f.) **Bernardo Vivanco».**

DE LA ESTACION TERMINAL

PENADOS CONDUCIDOS.—Anoche, en el tren Expreso Limitado, salieron conducidos por los soldados Jenaro García; Francisco J. Amaro; Francisco Rodríguez y Zacarías Delgado, dos penados nombrados Angel Méndez y Ramón González Cuéllar, el primero es trasladado a la cárcel de Cienfuegos y el segundo llevado a comparecer en un juicio correccional en Sancti Spíritus.

EL DR. GUILLERMO BENGOCHEA.—Anoche, en el tren Expreso Limitado regresó a Cienfuegos el doctor Guillermo Bengochea, concejal del Ayuntamiento de aquella ciudad. Numerosos amigos acudieron al andén a despedirlo.

TREN EXPRESO LIMITADO.—Salieron en este tren para:

Cienfuegos: Fernando Fernández y señora; el doctor Juan Antonio Echevaitia; el doctor Federico Laredo Brú.

A Camagüey: la distinguida señora Dolores Corvizón de Sariol y su linda hija la señorita Loló Sariol.

A Morón: el doctor Alberto Naranjo, jefe local de Sanidad de aquella localidad.

A Manzanillo: el representante Angelo Calas.

A Santiago de Cuba: el ingeniero Fernando Guerrero.

A Camagüey: el teniente del Ejército Nacional Camilo J. Chávez.

A Remedios: Nicolás Loyola y señora.

A Cunagua: Alberto Galán, rico colono de aquel lugar.

A Camagüey: Pedro Sánchez Batista.

A Camagüey: Roberto Gutiérrez, «Bolito», artista teatral con su compañía a actuar en uno de los teatros de aquella ciudad.

A Santiago de Cuba: José R. Muñoz.

A Cienfuegos: dos hermanos, los doctores Raúl y Juan Grau; Rafael González.

A Sancti Spíritus: José López.

A Santa Clara: Juan Linares.

A Cienfuegos: José Fernández Valdés; Vicente Fornaris y el ingeniero Jaime Suárez Murias.

A Santiago de Cuba: el teniente del Ejército Libertador Augusto Lores.

Y a Caibarién: Mariano Palacios.

ACLARACIONES SOBRE EL RETIRO FERROVIARIO

El señor Aurelio García Guerra, Delegado Representante en la Habana de la Hermandad Ferroviaria de Cuba, nos ha enviado una comunicación relacionada con las declaraciones hechas a un colega por el Representante señor Ramón de León, sobre los Fondos de Jubilaciones y expresamente sobre el Retiro Ferroviario.

Afirma que dicho Representante ha incurrido en afirmaciones inexactas en cuanto a lo concerniente a dicho retiro. Agregando que no es cierto que los jubilados cobren solamente un diez por ciento de sus pensiones, ni que en el Retiro haya sueldos jugosos.

JUVENIN
LO ULTIMO Y MAS PERFECTO PARA LAS CANAS

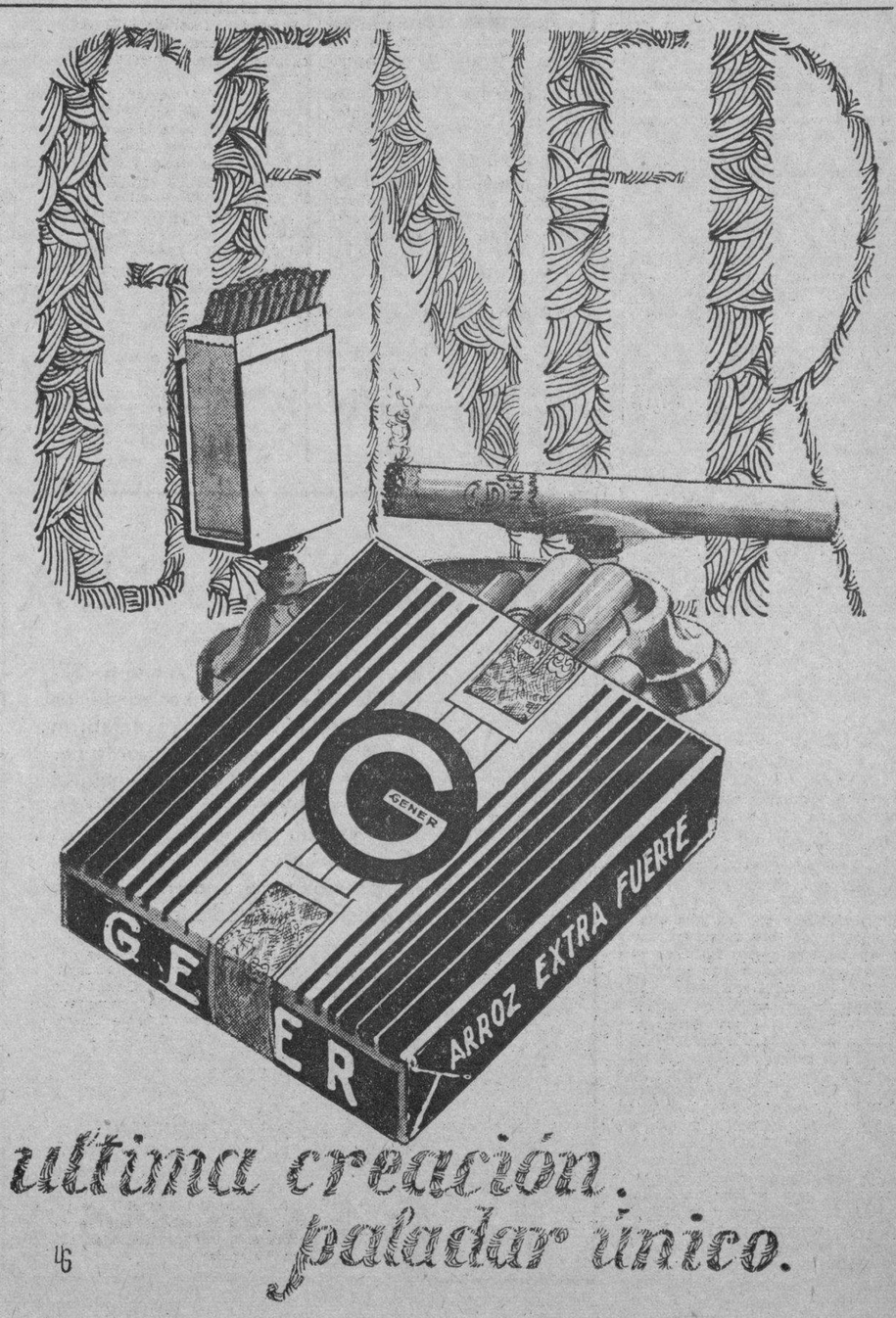

última creación. paladar único.

46

M.E.C.D. 2016

POLITICA

Confirmado por el Tribunal Supremo un fallo sobre los Populares de Holguín.—Interesante doctrina dictada por la Audiencia en recursos liberales de Giiines.—Nuevas anulaciones de Campechuela.—Elevadas al Supremo importantes reclamaciones. Sin lugar nueve reclamaciones populares de la Habana.—La Junta Provincial Electoral investigará la actuación del Juez de Regla.—Aclarado el término para apelar.—Humberto Rodríguez tomó posesión de la Alcaldía camagiieyana.—Recio vs. Villena.—Otras noticias

EL PROBLEMA POPULAR DE HOLGUIN

La Sala de lo Civil del Tribunal Supremo dictó ayer un tercer fallo en el problema municipal del Partido Popular en Holguín.

El Tribunal confirma el fallo del Superior Electoral que declaró con lugar la reclamación del doctor Carmelo Urquiaga, contra la sesión de dicho ejecutivo celebrada el 2 de enero último, pajo la presidencia del señor M. García Bracho, anulándose, por tanto, las designaciones de miembros de comisiones de inscripción y locales para las mismas.

TRASCENDENTAL DOCTRINA SENTADA POR LA AUDIENCIA DE LA HABANA

La Sala de lo Cipil y de lo Contencioso-administra ivo de esta Audiencia ha declarado por autos dictados en dieciséis y en veintiuno del actual, en las apelaciones estaplecidas en los recursos electorales sobre nulidad de la asamblea liberal de los barrios Tercero, Cuarto y Urbano de Catalina, del término municipal de Güines, ha declarado que contra la resolución dictada en una reclamación electoral sólo procede el de apelación conforme determina el artículo 244 del Código Electoral, y no el previo de reposición, como han estimado algunos jueces, y en consecuencia dichas reclamaciones electorales han sido declaradas sin lugar.

Y, además, por dichos autos, se declara que el reclamante de un recurso electoral tiene que justificar cumplidamente su condición de elector y de afiliado al Partido correspondiente.

TRIBUNAL SUPERIOR ELECTORAL

Más anulaciones en Campechuela. Se declaró con lugar la reclamación del doctor Carlos Bustamante Sánchez contra la convocatoria de 8 de febrero y sesión del 18 del Ejecutivo Municipal Liberal de Campechuela y contra las sesiones de 27 de enero y 10 de febrero del corriente año por dicho Ejecutivo.

Elevadas al Supremo.—Elevó ayer el Tribunal Superior Electoral al Supremo estas apelaciones: del doctor Manuel Alonso Ampudia contra la resolución que declaró con lugar la reclamación del doctor Rafael Santos Jiménez contra la convocatoria para sesión del Ejecutivo Conservador de Ciego de Avila y las del doctor Gonzalo Andux contra las del propio Superior Electoral que declaró sin lugar las reclamaciones del recurrente contra las asambleas primarias del 28 de febrero del Partido Liberal en los barrios de Columbia, Quemados, Arroyo Arenas, Pocito, Playa, Wajay y Coco-Solo, del término de Marianao y la del procurador Benito Alonso contra el fallo del Superior que declaró incompetencia para reconocer de la reclamación de Armando Núñez contra las elecciones del 28 del pasado en las asambleas primarias del Partido Liberal del barrio de Arroyo Apolo.

Separado y personado.—El Tribunal tuvo por separado a José Antonio Suárez Fernández, de la reclamación por él establecida contra la sesión de 14 del pasado mes del Ejecutivo Municipal Conservador de La Esperanza.

Y tuvo por personado al doctor Porfirio Andreu en la reclamación contra la sesión del Ejecutivo Municipal Conservadora de Cárdenas y cuya vista se celebrará mañana 23, teniendo por renunciado al doctor Manuel de Vera Verdura en la representación sue ostentaba.

Conservadores de Regla.—Acordó el Tribunal contestar a la Junta Municipal de Regla que debe dar cuenta a los Tribunales de Justicia sobre lo que expresa en relación a lo hecho por Emilio Sardiñas y que pasaremos a explicar, por cuanto, dice el Tribunal, después de haberle hecho conocer a Sardiñas la ilegalidad de su actuación en el asunto todo acto posterior que dimane de tal ilegalidad reviste los caracteres de una infracción electoral de carácter punible.

La Municipal de Regla informó el habérsele remitido por Sardiñas escritos convocando a los delegados a la Asamblea Municipal del Partido Conservador elegidos en las asambleas primarias de las segundas comisiones de inscripción con el fin de constituir la asamblea municipal, el Comité Ejecutivo y designar miembros políticos ante la Municipal de Regla, que estima que las asambleas producto de esa segunda designación de comisiones de inscripción que continúan cumpliendo trámites legales que a juicio del presidente de ese organismo no le corresponden por derivar en su origen de una infracción de la ley de 21 de enero.

Los liberales de Templete.—Se acordó, en la sesión de ayer no admitir la reclamación de Joaquín Otero Alvarez y otros contra la asamblea primaria de 28 del pasado del Partido Liberal en el barrio del Templete.

Los conservadores de Marianao.—Y admi ió la reclamación del doctor Gerardo de Villiers contra la convocatoria librada por Enrique Moreno Quintana, en 4 del corriente mes, como presidente del Ejecutivo conservador de Marianao para celebrar sesión el diez del corriente.

Pueden ser actos punibles.—El Superior Electoral comunicó a la Junta Municipal de Manguito que pasado el período de la reorganización no existe precepto legal alguno que au orice a efectuar afiliaciones pudiendo constituir la aplicación indebida de la instrucción general Serie A, número 12 del Superior Electoral, una infracción de carácter punible, todo ello en relación a la reorganización que se pretendió hacer por el Partido Popular en el barrio de Dos Hermanos, en Manguito, después de las elecciones del pasado día 28 de febrero.

No ha lugar a las reclamaciones populares.—Se acordó no haber lugar a admitir y sustanciar la reclamación de Carmelo Urquiaga Padilla contra las asambleas primarias de 28 de febrero último del Partido Popular Cubano en los barrios de Manuel de la Cruz, Atarés, Príncipe, Vives, San Nicolás, Arroyo Naranjo, Guadalupe, Villanueva y Cerro, así como para que se declararan nulas y sin valor ni efecto alguno las consecuencias que se originen o deduzcan de las convocatorias de 12 de febrero suscritas por Angel Morales y Celso Cuéllar del Río, secretario en la Habana por las que se citó a ese organismo para celebrar sesión el 15 de ese mes, así como los acuerdos adoptados en esa sesión.

Robo de documentos en Morón.—El Tribunal quedó enterado de que al abrirse el 17 el local de la Junta Municipal de Morón, se notó que una de las puertas había sido violentada, faltando las actas de constitución de las mesas de afiliación de varios barrios de los Partidos Liberal y Conservador, así como solicitudes de afiliación y cartas-órdenes de los juzgados de instrucción y primera instancia; se dió cuenta al juzgado correspondiente.

Al fiscal de la Audiencia de Camagüey.—Se dió cuenta al fiscal de la Audiencia de Camagüey el haberse suspendido la reunión de la asamblea municipal popular de Morón por alteración del orden y haberse roto el quorum.

Para que investigue e informe.—Pasó a la Junta Provincial Electoral de la Habana, para que como inspector electoral investigue e informe sobre los hechos denunciados relativos al juez municipal de Regla, doctor Aurelio Morales Posada, en su carácter de presidente de la Junta Municipal del término.

El término de apelación.—Se contestó a la Municipal de la Habana que el Tribunal Superior Electoral entiende que por la ampliación dada por el artículo primero de la ley de 17 de febrero de 1932, el término de apelación que preceptúa el artículo 293 del Código Electoral comenzará a contarse desde la terminación del escrutinio y proclamación con la inmediata entrega de los documentos señalados a la Junta Municipal Electoral, pero como el caso a que se contrae la Junta es un recurso para ante los Tribunales de Justicia, a ellos corresponde determinar en caso de duda si está o no presentado dentro del término de ley.

EL LIBERALISMO CAMAGUEYANO

CAMAGUEY, marzo 21. (Por telégrafo.)—En la mañana de hoy asumió nuevamente la Alcaldía el doctor Humberto Rodríguez, por habérsele vencido la licencia que le concediera el gobernador. Al acto asistieron los señores Villena, De Para, Emilio Núñez Portuondo, Pelayo de Para, Manuel Tomé, el subsecretario de Justicia y otras figuras representa ivas del liberalismo, así como numeroso público.

Serenata al alcalde.—Esta noche le ha sido ofrecida una gran serenata al alcalde por sus amigos de los barrios, festejando la toma de posesión. Además hoy le fué ofrecido un almuerzo por los señores Villena, De Para y Tomé.

Nuevo secretario particular.—El doctor Luis Cirilo Menéndez ha sido designado secretario particular del alcalde. Se esperan ocurran algunos cambios en la administración.

Ofrecimientos de Recio.—El comandan e Enrique Recio, por conduc to de Esteban Morato, alto empleado del Gobierno provincial, le ha pedido al señor Villena la celebración de una entrevista, la cual tendría lugar en la residencia del coronel Antonio Luaces, anticipándole que en ella trataría del apoyo que Villena tendría de él y de todo el renacen ismo si dejaba la aspiración de gobernador y aceptaba la senatorial. Además Recio le ofrecía actas de representante para su hijo Pepe Antonio Villena y para el doctor Arturo Don ,así como varias actas de consejeros y otras posiciones en la Asamblea. El señor Villena contestó que mantenía sus aspiraciones al Gobierno, respaldadas por De Para, Tomé y otros delegados electos el domingo 28 y por los alcaldes que le secundan.

Fallos.—En la mañana de hoy el juzgado de primera instancia falló el recurso renacentista de Altagracia, declarándolo sin lugar. Los renacentistas perdieron también la apelación ante la Audiencia, del barrio de Yeguas. Hoy tuvo efecto la vista del recurso de Cascorro, quedando suspensa para fallo.—**Corresponsal.**

LOS RENOVACENTISTAS

El señor Marco Antonio Dolz, secre ario del Comité gestor provincial del Partido Renovación Nacional, invita a los miembros del Comité a la reunión que tendrá lugar esta tarde, a las 5, en San Miguel 145, residencia del general Asbert, en cuyo acto se tomarán acuerdos en relación con la organización del Partido.

Forman el Comité los señores Miguel Angel Céspedes, Julio Morales Broderman, Alberto Jardines, gene ral, Dionisio Arencia, César S. Pedro, Manuel Pernia, comandante José Manuel Sainz, doctor Alberto Fernández de Castro, capitán José Ruiz Vázquez, Cristóbal Martínez, Fermín García y comandante Francisco Hernández del Río.

PARTIDO EVOLUCIONISTA

Miguel Angel Rodríguez Abreu y René Muller González, presidente y secretario del Partido Evolucionista hacen saber que los que deseen pertenecer a dicho Partido pueden hacerlo por correo, expresando la dirección a la cual concurrir para recogerle la firma de la adhesión en el barrio correspondiente.

CONSERVADORES DE SAN JOSE DE LAS LAJAS

También se constituyó el pasado domingo la Asamblea Municipal del Partido Conservador en San José de las Lajas, eligiéndose su Comité Ejecutivo y el delegado ante la Asamblea Provincial. En la presidencia fué electo el batallador político señor Miguel Ocejo y Suárez, y para la secretaría el señor José María Aguiar.

El Comité quedó integrado en la forma siguiente: Presidente, señor Miguel Ocejo y Suárez; vicepresidentes: Manuel Medina Hernández, doctor Santiago Echezarreta, José Pantiga, Pedro Hernández, Pablo Pardin y Marino Díaz; secretario de actas, José María Villar; vice, Pedro Martínez; secretario de correspondencia, Moisés Villares; vice, Ambrosio Ocejo Berberi; tesorero, Arturo Echezarreta Mulkay; vice, Maximiliano Verges López; y vocales: Eustasio Marrero, Sabino Marrero, Nicasio Bocalandro, Narciso Montalvo, Juan Francisco Pérez, Demetrio Llerandi, Patricio Lemus, Florencio Sigler, Juan Manuel Fernández, Porfirio Izquierdo, Eufemio Trancedo Hernández. Delegado a la Provincial, Miguel Ocejo.

El acto se desenvolvió dentro del mayor entusiasmo asistiendo la totalidad de los delegados electos, organizándose al final un mitin en el que hicieron uso de la palabra distinguidos oradores. El resumen estuvo a cargo del presidente señor Ocejo, quien dió las gracias por la designación de que era objeto.

LIBERALES DE GUAMACARO

LIMONAR (Por correo).—La política liberal de Limonar presenta el caso singularísimo de dos tendencias, una, la reelección (los evasistas) y la otra está formada por el actual presidente del Ayuntamiento con su cohorte de simpatizadores (los «villeguistas»).

Los continuistas obtuvieron un delegado más en la última reorganización que lo neutraliza con un concejal más la corriente opuesta.

Debido a la lucha intestina, se han creado graves antagonismos dentro del liberalismo de Guamacaro, que de continuar por más tiempo lo llevarán a un rotundo fracaso.

La única solución surge por sí sola y la han señalado políticos inteligentes, es la candidatura de transacción.

Desde ahora le auguramos un triunfo absoluto al Partido, si se designa a Delfín Castañedo, liberal desde su niñez, joven de energías y grandes simpatías y que ha demostrado una vez más su pujanza recientemente, habiendo sacado una mayoría abrumadora como delegado al igual que sus hermanos.

Por otra parte sería el único capaz de llevar el pabellón liberal con seguridad de triunfo opuesto a su hermano Manolo, posible candidato por los conservadores.—**Corresponsal.**

LA ASAMBLEA POPULAR

BANAGUISES, marzo 21.—DIARIO. Habana. (Por telégrafo).

Ayer se reunió en el salón de sesiones de la Casa Consistorial la Asamblea Municipal del Partido Popular Cubano. Presidió el acto el señor Eulogio Herrera, quien ha sido reelecto para el cargo de presidente del Ejecutivo Municipal y Delegado a la Provincial. El señor Herrera, viejo amigo del doctor Alfredo Zayas, fué el fundador del Partido Popular Cubano en este Término y sus amigos en premio a sus merecimientos y teniendo en cuenta su labor de largos años de constante batallar en pro de los intereses de su Partido y delegado a la Provincial.—**Corresponsal.**

ANULADO UN COLEGIO

RANCHO VELOZ, marzo 21.—DIARIO. Habana. (Por telégrafo).

El Juzgado de Primera Instancia de Sagua ha anulado las elecciones efectuadas el día 28 del pasado mes de febrero, en el colegio número 1 del barrio Santa Clara de este Término. El motivo fué que la comisión de afiliación por ser lastristas se negaron a inscribir a un crecido número de electores. El recurso fué interpuesto por los renovacentistas. El fallo ha causado gran alegría, ya que en las nuevas elecciones triunfarán los candidatos opuestos al reeleccionismo local.—**Corresponsal.**

EL FALLO DE MANUEL DE LA CRUZ.—Hoy dará a conocer el Juzgado de Primera Instancia de Almendares su fallo en el recurso contra las elecciones liberales en el barrio de Manuel de la Cruz, en las que fué electo presidente Domingo Mendoza Valdés.

VISTA DE LOS POPULARES.—Se celebró ayer en el Juzgado de Almendares, la vista de la reclamación de José Durán Guerra contra el resultado de las elecciones populares en el barrio de Vives. Informaron, a nombre del reclamante, el doctor Carlos Jiménez de la Torre y a nombre de Estaurino Alfonso Guerra, opositor, el doctor Oscar Gutiérrez.

LAS ELECCIONES EN SAN ISIDRO.—Y en el Juzgado del Centro se celebró la vista del recurso contra las elecciones del Partido Popular en San Isidro. Informó por el recurrente Lázaro Vicente; el doctor Joaquín V. Cataneo y por José Navarrete, opositor; el doctor Armando Leret.

NO VALEN LAS ELECCIONES POPULARES EN EL CERRO.—En sentencia dictada ayer por el Juzgado de Primera Instancia del Centro se han declarado nulas las elecciones verificadas el pasado día 28 por el Partido Popular en el barrio del Cerro. Mantuvo la procedencia del recurso el doctor Carmelo Urquiaga. El asunto pasará ahora a la Audiencia en caso de apelación.

EN MANUEL DE LA CRUZ.—También, el Juzgado del Centro dictó ayer fallo declarando sin lugar la reclamación de Mario Valdés Morán contra el resultado de las elecciones en el barrio de Manuel de la Cruz, por el Partido Popular, el pasado día 28.

HITLER PIDIO AMPARO ANTE EL T. SUPREMO

Protesta por la continuación de los registros policíacos en los centros de la «Nazi»

LEIPZIG, Alemania, marzo 21.—(AP).—Adolf Hitler, jefe fascistas, presentó hoy un escrito al Tribunal Supremo pidiendo que dicte una orden contra la continuación de los registros en los centros de la Nazi por la policía prusiana.

El ministro prusiano del Interior, Karl Severing, que ordenó los raids hace una semana, ha sido citado en el escrito.

Al practicarse los registros, la policía anunció que había encontrado pruebas de que los Nazis preparaban una marcha concertada sobre distintas ciudades estratégicas de Alemania a una señal dada.

Hitler reconoce que los Nazis preparan una concentración, pero insiste en que tiende únicamente a ser una medida defensiva contra los comunistas, y el gobierno nacional prometió investigar.

Agregó Hitler que llevará el procedimiento contra el gobierno provincial prusiano por medio de los tribunales, para impedir que se repitan tales actos.

Información Telegráfica del Interior de la Isla

POR NUESTROS CORRESPONSALES

INTENTO SUICIDARSE

MATANZAS, marzo 21. Por Telégrafo.

Procedente de Limonar fué asistido en la casa de socorro de esta ciudad, Julio Díaz Rodríguez Casa, de 28 años de edad y vecino de la finca Diamante Guamacaro. Presentaba una herida en el cuello calificada de grave y que se produjo con una navaja barbera al intentar suicidarse. Rodríguez Casas tiene perturbadas sus facultades mentales.

Por el estado de gravedad en que se hallaba fué trasladado al Hospital Municipal, donde se constituyó el Juez de Instrucción, doctor Santiaguito Mencía y el secretario judicial, Enrique Sandoval.

MAL CICLISTA

Sufrió graves lesiones al caerse de una bicicleta que montaba, José López Ramírez en la calle de Contrera esquina a 24 de Febrero.

Manifestó el lesionado López Ramírez que se produjo la caída a causa de un patinazo, ya que el pavimento se encontraba totalmente mojado.

DELITO PRIVADO

Fué condenado por la audiencia de esta ciudad Juan José Alfonso a un año, ocho meses y 21 días de prisión por delito privado.

LUCHA ISLEÑA

Mientras sostenían una lucha isleña dos ciudadanos, en el patio de la estación del ferrocarril, uno de ellos nombrado Francisco Díaz Aportela, sufrió una caida, ocasionándose una herida en la cabeza de carácter menos grave.

Corresponsal.

SUSPENDIO SUS LABORES UNA REFINERIA

CARDENAS, marzo 21.— DIARIO DE LA MARINA, Habana.

Informes procedentes de Cárdenas anuncian que hoy ha paralizado sus labores la refinería de azúcar de la Cuban Cugar, debido a la actual crisis económica, dejando de trabajar numerosos obreros. Se asegura que la refinería Vizcaya, también suspenderá sus trabajos, por lo que reina gran desconcierto entre las clases obreras.

En la madrugada de hoy fueron sorprendidos por la Sección de Expertos auxiliado por el cabo de la Guardia Rural Victoriano Pérez, en Cuba 32; los asiáticos Manuel Wong, Luis Lling, Manuel Chang, Francisco Lang y Juan Chong, jugando al prohibido, ocupándoseles 32 fichas cifradas en chino; quince pesos noventa centavos; un dominó; un revólver calibre 32 y 32 cápsulas, quedando todos detenidos a la disposición de la jurisdicción militar.

CORRESPONSAL.

DETENIDO EL AUTOR DE UN ASESINATO

MORON, marzo 21.—DIARIO DE LA MARINA, Habana.

Conducido por una pareja del Ejército Nacional compuesta de los soldados Juan González Rueda y Ricardo Valdés, del Escuadrón 9 del Central Carmita, llegó en el tren de las 10 y 20 Ricardo Villanueva, autor del doble asesinato del que fué escenario esta ciudad en la mañana del día 18. Interrogado en la Jefatura de Policía, se negó a declarar. Se encuentra bajo los efectos de una gran agitación nerviosa. La pareja que lo condujo es la misma que fué designada para la detención del joven Villanueva.

CORRESPONSAL.

SUFRIO HORRIBLES QUEMADURAS

SANTIAGO DE LAS VEGAS, marzo 21.— DIARIO DE LA MARINA, Habana.

Víctima de horribles quemaduras, las que se causara ayer con ánimo de suicidarse, falleció en la madrugada de hoy en el hospital Lila Hidalgo, la señorita María Andrade Ortega, de 19 años de edad, vecina de la calle 5 número 46, en esta localidad. Su determinación originada por contrariedades amorosas, ha sido muy lamentada, constituyendo su sepelio una gran demostración de duelo.

CORRESPONSAL.

COMENZARA A TRABAJAR LA INDUSTRIA ALFARERA

GENERAL MACHADO, marzo 21. DIARIO DE LA MARINA, Habana.

Comenzará a trabajar el día primero de abril la industria alfarera La Mayolisa, que desde hace tres años estaba paralizada. Su nuevo propietario la adquirió de la firma comercial Marcelino Sánchez Valle, de esa capital. El señor Emilio Castro Urquiola, nos manifestó que esta industria producirá toda clase de trabajos de alfarería, y que espera dar trabajo a gran número de obreros. También irán los alumnos de la Escuela Técnica Industrial Presidente Machado, para adquirir conocimientos de dicha industria.

Comisión a Oriente

En un ómnibus de la Escuela Técnica Industrial salieron para Oriente, los señores: Fernando Aguado y Moreira, director de la Escuela; los doctores José A Giberga, Antonio Portuondo, director de la Escuela Agronómica Experimental de Santiago de las Vegas; Félix del Prado, Jr.; Ibrahim Rodríguez; señora Fanny Crespo de Blanco, ingeniero Manuel Pérez de la Mesa; Armando Cañas; señora Julia Crespo de Aguado; Fernando Aguado Jr.; las señoritas Blanca Rosa, Delia Prado; señora Sara del Prado viuda de Leiva y varios señores más.

Según nos manifestaron llevan la cantidad de 920 pesos en efectivo y especies en ropas, zapatos y víveres, por valor de 800 pesos, que entregarán a los directores de Instituciones benéficas y a la Escuela Técnica de Oriente, producto de la activa labor de las comisiones que aquí han recabado fondos para aliviar a los orientales, que sufrieron los efectos del terremoto y cuya labor ha merecido generales elogios.

Un triunfo del Dr. Julio Sanguily

El doctor Julio Sanguily, cirujano del Hospital Lila Hidalgo, ha sido muy felicitado por el triunfo obtenido en la delicada operación que realizó en días pasados a la señora Carmela Montero, distinguida esposa del ingeniero químico, profesor de la Escuela Industrial señor Julio Ezavin. Pláceme felicitar al distinguido bas, director del hospital, que congaleno y al doctor José Luis de Cutribuyó al éxito del doctor Sanguily.

Pablo Donato Jr.

SENTIDO FALLECIMIENTO

S. ANTONIO DE LOS BAÑOS, marzo 21, DIARIO DE LA MARINA. Habana. — Ayer falleció en el pueblo de Calabazar la madre política de nuestro compañero, Alfredo M. Lago, agente del DIARIO DE LA MARINA en esta localidad. Reciban el señor M. Lago y sus familiares, nuestro sentido pésame.

CORRESPONSAL.

EL MINISTRO JAPONES VISITO EL CENTRAL VERTIENTES

VERTIENTES, marzo 21.—DIARIO. Habana. (Por telégrafo).

El honorable Mateo Vetanabe, ministro japonés en Cuba, visitó este central en compañía del señor George C. Harris, administrador general de la Compañía Azucarera Vertientes y del señor don Carlos Alvarez, fundador de este ingenio. El administrador del central, señor Alberto J. Isaacks, atendió al distinguido diplomático y sus acompañantes, mostrándoles los distintos departamentos del ingenio.

El Circo Pubillones

El próximo día 6 de abril debutará aquí el Circo Pubillones.—**Corresponsal.**

(Más INFORMACION TELEGRAFICA en la Página SIETE)

Cortes y Retazos

Hoy es día de oferta especial y extraordinaria de Cortes y Retazos.

Entran en ella telas de la mayor novedad, tejidas según los colores y los dibujos de moda.

PRECIOS REDUCIDISIMOS.

Planta baja.

El Encanto

SEMANA SANTA

Durante la presente semana - SEMANA SANTA - con motivo de los oficios religiosos que se celebran usted puede necesitar cualquier prenda u objeto con urgencia. Puede adquirirlos en «EL ENCANTO» en un momento. Nuestros departamentos ofrecen los artículos propios para Semana Santa a a precios muy reducidos.

VESTIDOS NEGROS,
MANTILLAS,
VELOS,
ROSARIOS,
DEVOCIONARIOS,
CRUCIFIJOS,
PILAS DE AGUA BENDITA,
ETC.,

El Encanto

La primera semana de playa en Cuba.

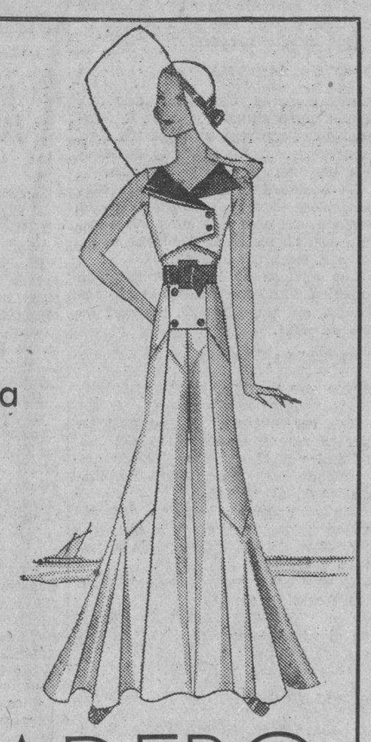

VARADERO

Con motivo de Semana Santa la playa de Varadero se verá muy concurrida. Son muchas las personas que la visitarán.
Y, como siempre, allí se lucirán las últimas creaciones de la alto costura parisiense.
«EL ENCANTO», atento a estas necesidades, brinda a la sociedad elegante la posibilidad de las mejores selecciones entre los artículos más en boga.
Pijamas de playa de una pieza y de dos, en varios modelos.

desde 6.00

Gran variedad de trajes de baño en los modelos más nuevos.

El Encanto

Vea nuestros anuncios en los demás periódicos.

Los primeros sombreros económicos para la primavera.

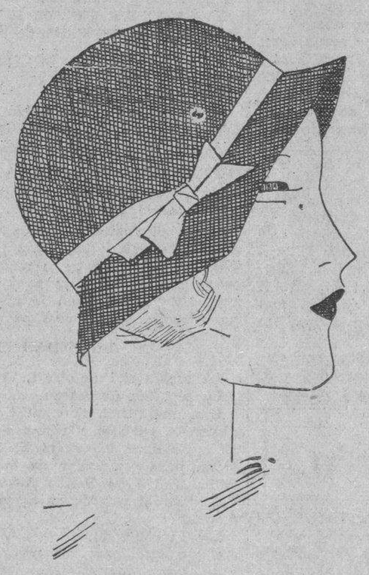

Estos modelos, que son los primeros que ilustramos, están confeccionados en «Crash» de lino de tejido grueso. Los tejidos gruesos son los más indicados para esta temporada.

PRECIO 3.50

[La misma oferta en nuestra Sucursal de Camagüey. Nuestro Departamento Postal atenderá los pedidos del interior.]

Segundo piso.

El Encanto

Es elegante ser económico.

M.E.C.D. 2016

9A SECCION

Teléfonos
Máquinas. . A-3781
Dirección. . M-4151
Admón . . M-7911
Sports . . M-7912
Clasificados A3333

DIARIO DE LA MARINA

Teléfonos
Máquinas. . A-3781
Dirección. . M-4151
Admón . . M-7911
Sports . . M-7912
Clasificados A3333

9A SECCION

AÑO CIEN — ACOGIDO A LA FRANQUICIA POSTAL — LA HABANA, MARTES, 22 DE MARZO DE 1932 — EL PERIODICO MAS ANTIGUO DE CUBA — PAGINA ONCE

La España Actual

EL ALMA DE SEVILLA Y DE ESPAÑA

Por LEON ICHASO

No se celebrará este año en Sevilla la procesión conmemorativa de la pasión y muerte de Cristo. Siglos otros siglos han desfilado por las repletas calles de aquella ciudad inundadas de pueblo propio y extranjero ante el prosternado y devoto fervor, no sólo de los sevillanos y de los españoles, sino también de visitantes de todo el mundo, las venerandas e insuperables esculturas que evocan el drama real de dolor y de amor, más grande, más intenso, más ejemplar de todos cuantos nos refieren la historia humana y la historia divina. Y este año las calles de Sevilla yacerán silenciosas y casi solitarias en los días solemnemente tristes y sagrados de la Semana Santa. Cada losa, cada edificio, cada balcón, cada azotea, cada tejado de ella, a donde asomaba la estrujada y heterogénea muchedumbre para contemplar el sublime espectáculo, cada muro que recogía los ecos místicos de las «saetas» preguntarán honda y dolorosamente asombrados si ellos siguen perteneciendo a Sevilla; si la ciudad se ha muerto; si la han cambiado el alma; si puede suceder que sea la misma, sin aquella procesión en que iba ella entera con los más entrañables y hermosos desahogos de su fe, con sus más santos y enraizados cariños.

Le han querido sí, cambiar el alma, pero Sevilla la ha concentrado en su interior, en su protesta tan muda como elocuente. Para vosotros —les ha dicho a los proscriptores de manifestaciones públicas del culto religioso—la procesión de Semana Santa es nada más que una fiesta espectacular; una especie de mascarada carnavalesca hecha a fin de atraer excursionistas; una cuestión meramente económica. En esto como en la defensa del catolicismo y de las Órdenes religiosas, vosotros, miopes y pigmeos de alma no veis más que empeños y estímulos de pan llevar, de estómagos que hartar y de bolsas que llenar. Para vosotros no existe ni la libertad de conciencia ni la vida del espíritu nutrida de algo más grande y más puro que ese sentido económico en torno del cual giran todo el engranaje y toda la maquinaria fría y escueta de vuestros principios y de vuestra razón de ser. Para vosotros todas las ilusiones, todas las esperanzas, todos los anhelos y aspiraciones del hombre quedan amarradas al trabajo y la producción. Materia, interés, pan de cada día, cuerpo que muere y se corrompe al cabo de un círculo de tiempo siempre corto. Nada de estímulos y consuelos supraterrenos. Nada de inmortalidad ulterior. Nada de plegarias ni devociones más que a seres de carne y hueso. Nada de cultos más que a entidades abstractas, inconsistentes y sin entrañas como el Estado, representadas tantas veces por gobernantes egoístas, torpes y sanchopancescos.

Así pensais vosotros—agregará el pueblo sevillano—. Nosotros, no. Nosotros no celebramos las procesiones de Semana Santa ni las demás procesiones «para que entren algunas pesetas más en nuestras cajas». Para nosotros un solo recuerdo de la Pasión, una sola huella de Jesús bajo el peso de la Cruz, una sola lágrima de María, una sola espina del Nazareno, un solo pedazo del manto de la Dolorosa vale mucho más que todas las millonadas de los reyes del petróleo del carbón y del acero del turismo. Por eso ahora que vosotros, que no veis en la procesión de Semana Santa más que un pingüe negocio, una especie de gran cabalgata histórica cuyas entradas suman un enorme pico, estáis empeñados después de vuestras leyes sectarias, en que la efectuemos también este año, nosotros que creemos en las lecciones sobrehumanas de humildad y de amor y en las sacrificios del drama inmenso del Calvario y del Gólgota, ahogamos nuestros anhelos tradicionales y nos negamos a aquello que formaba parte de nuestra alma. Creemos que para algo tan santo y tan hermoso y tan sevillano, no necesitamos ningún permiso oficial. Creemos que bastan la autorización y la sanción de nuestra conciencia.

Y así es, en efecto. ¿A quién ofendían, a quién escandalizaban, a quién inducían al mal la procesión de Semana Santa de Sevilla y las otras procesiones religiosas? ¿Qué ejemplo de corrupción, qué símbolos de ideas perversas, qué estímulos o sedimentos de rebelión, de agitación y de desorden llevaban consigo? ¿Hay en esa Pasión y Muerte de Cristo que de modo tan piadoso y gráfico se evoca en Sevilla, algo que no entrañe virtud y grandeza, algo que no encierre sublime heroísmo y amor sobrehumano, algo que no sea más elocuente y sugestivamente educativo que todos los hechos y hazañas de la historia y todos los discursos y doctrinas de los más sabios filósofos y de los apóstoles más abnegados de la humanidad?

Triste proeza es por cierto empeñarse en extirpar, de un pueblo lo que hay en él de espiritual, de consolador, de fervoroso y alentador. Hazaña nada envidiable, a fe, la de esforzarse en hacer un pueblo seco, frío, sin tradiciones, sin corazón y sin alma, de un pueblo tan encendido de altos ideales, tan abrasado de fervores y tan rico de imborrables recuerdos como el español.

Ventanas y Muebles Destrozados Durante una Sesión del Ayuntamiento de La Coruña

TRES CAMIONES LLENOS DE ARMAS HAN SIDO OCUPADOS POR LA GUARDIA CIVIL Y DETENIDOS SUS CONDUCTORES CUANDO IBAN A BARCELONA

Huelgas obreras en varios lugares de España, sangrientos choques y manifestaciones y encuentros diversos entre los elementos republicanos y los socialistas, con varias víctimas

BARCELONA, marzo 21. (AP.)—La Guardia Civil arrestó hoy a tres supuestos comunistas que manejaban otros tantos camiones cargados con armas procedentes de San Sebastián, con el propósito de introducirlas en esta ciudad.

Las autoridades se han negado a divulgar los nombres de los arrestados. Créese que las autoridades están ya sobre una pista que les permitirá descubrir por dónde se realiza el contrabando de pistolas en Barcelona.

DOS EXTREMISTAS INTENTABAN REALIZAR UNA MATANZA

HUELVA, marzo 21. (AP.)—Las autoridades frustraron hoy otro intento de los extremistas, deteniendo a Juan Gómez y Bienvenido Arcos, quienes trataban de colocar una bomba en la iglesia de la Concepción de esta ciudad.

La policía dice que ambos sujetos estaban esperando a que el templo estuviese lleno de fieles con el fin de lanzar la zomba.

HERIDO GRAVEMENTE EL SECRETARIO DE LA LOGIA DE MADRID

MADRID, marzo 21. (AP.)—Jaime Fernández, secretario de la Gran Logia Masónica, fué herido de un disparo en el estómago por el sindicalista Pedro Pascual Burgos. El estado de Fernández, según manifiestan los médicos del hospital en que es atendido, es grave.

La policía dice que Burgos se encolerizó porque Fernández se había negado a que la Logia se uniera al boicot que han declarado los albañiles, a instancias del agresor.

LOS OBREROS DE ORENSE DECLARAN LA HUELGA GENERAL

ORENSE, marzo 21. (AP.)—Hoy se ha declarado en ésta la huelga general como protesta contra la suspensión por el gobierno del ferrocarril Zamora-Orense, que comenzó a construirse en tiempos de la dictadura del general Primo de Rivera.

Una pequeña bomba, atribuída a los huelguistas, hizo explosión a la entrada del Palacio del Obispado, pero causó pocos daños.

CUATRO HERIDOS EN UN CHOQUE ENTRE REPUBLICANOS Y SOCIALISTAS

SEVILLA, marzo 21. (AP.)—Cuatro personas resultaron heridas hoy en una refriega entre socialistas y republicanos ocurrida en la ciudad de Umbrete, según informan los telegramas recibidos.

La Guardia Civil arrestó al alcalde y al juez municipal de la localidad como causantes del desorden.

MANIFESTACION DE OBREROS SIN TRABAJO DISUELTA

SEVILLA, marzo 21. (AP.)—Quinientos obreros sin trabajo celebraron hoy una manifestación por las calles de esta ciudad, pidiendo ocupación.

Cuando los manifestantes intentaban asaltar el edificio del ayuntamiento, fueron dispersados por la Guardia civil.

UN MUERTO Y UN HERIDO EN LORA DEL RIO

SEVILLA, marzo 21. (AP.)—Comunican del pueblo de Lora del Río que un vecino resultó muerto y otro herido durante unos desórdenes provocados por la insistencia de los huelguistas de ejercer coacción sobre los obreros que no se habían sumado al movimiento.

Sánchez Guerra va a Retirarse a la Vida Privada

La joven comunista María Luisa Michel, detenida con Cabanellas, ha sido expulsada

MADRID, marzo 21. AP. Personas de la amistad del expresidente del consejo de ministros, don José

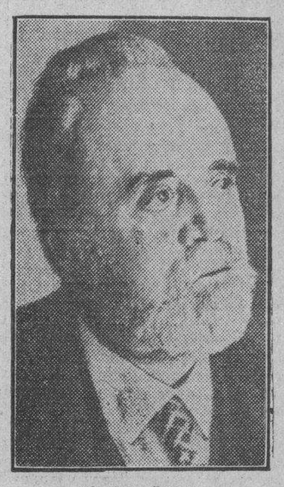

Sánchez Guerra

Sánchez Guerra, han manifestado que el veterano estadista se ha retirado definitivamente de la política activa a causa del estado de su salud así como por su avanzada edad.

ESPAÑA ENVIARA DELEGADOS AL CONGRESO DE REFRIGERACION

MADRID, marzo 21. AP. El señor Correa Luna declaró hoy que el gobierno español aceptará la invitación de enviar delegados al Congreso de Refrigeración que se celebrará en Buenos Aires en el mes de agosto.

DEPORTADA LA JOVEN COMUNISTA MARIA LUISA MICHEL

SEVILLA, marzo 21. AP. La señorita María Luisa Michel, que fué arrestada el domingo en compañía del asesino de Dato, el comunista Casanella, ha sido deportada a Francia, en cumplimiento de órdenes del Gobernador Civil de la provincia, que las recibió, a su vez, del ministro de la Gobernación, señor Casares Quiroga.

Acompañan a la señorita Michel hasta la frontera francesa varios agentes de la policía, quienes la entregarán a las autoridades de la vecina república.

GRAVEMENTE HERIDO DE UN TIRO UN ALCALDE SOCIALISTA

ZAMORA, marzo 21. (AP.)—Telegramas demorados del pueblo de Fuente de la Peña, que se recibieron hoy, dan cuenta de que el alcalde socialista Eustaquio Ponce resultó gravemente herido en una disputa que se registró el sábado entre republicanos y socialistas.

Otros dos de los contendientes recibieron lesiones menos importantes.

La Guardia Civil ha arrestado a seis personas.

HA SIDO FIRMADO EN MADRID EL CONVENIO DE NAVEGACION AEREA ENTRE ESPAÑA E ITALIA

Burros, caballos y mulas se venían sacrificando en Valencia para el consumo público, hasta que las autoridades hallaron el lugar en que había sido instalado el matadero clandestino

MADRID, marzo 21 (S. T.)—Se ha firmado por el señor ministro de Estado y el embajador de Bélgica en esta capital, el Convenio general de navegación aérea entre España y Bélgica, por el que se regulan los vuelos, aterrizajes, etc., por encima de sus territorios respectivos, en tiempo de paz, de las aeronaves privadas y del Estado de cada una de las altas partes contratantes, destinadas exclusivamente a servicios comerciales o postales, así como determinando los requisitos para las demás clases de aeronavles de ambos países.

También se ha firmado en el mismo acto un acuerdo relativo a la creación y explotación de líneas aéreas de ambas partes, que pasen sobre sus respectivos territorios

ENTREGA DEL PREMIO ESPAÑA, EN LA ESCUELA MILITAR DE LIMA

MADRID, marzo 21 (S. T.)—Facilitaron en el Ministerio de Estado la siguiente nota:

«Según comunica el ministro de España en París, con ocasión de la clausura de la Escuela Militar de Lima, se celebró, con asistencia del señor presidente de la República, ministro de la Guerra y Cuerpo diplomático, la solemne ceremonia de entregar el sable de honor «Premio España», al alumno que obtuvo el primer lugar en la conceptuación de méritos de su promoción.

Hizo entrega del sable, previa lectura de un vibrante discurso, el agregado militar de nuestra Legación en Lima. El presidente de la República expresó en términos elocuentes la gratitud que sentía el Perú por la delicada atención del Gobierno de la República Española, dedicando al final un cordial saludo a la madre Patria y al Ejército español».

MATADERO CLANDESTINO DE JUMENTOS

VALENCIA, marzo 21 (S. T.)—La policía hace tiempo que venía persiguiendo el descubrir un matadero clandestino donde se sacrifican asnos para el consumo público.

Al fin, llegó el término de sus pesquisas descubriendo en la carretera de San Luis (Ruzafa) el local donde se hacían esas matanzas.

En dicho local se sacrificaban toda clase de animales menos las reses vacunas.

Se descubrieron cabezas y pieles de asno y cuartos traseros de burro destinados al abastecimiento de tablajerías.

Desde luego, no se sabe el número de animales sacrificados por los despojos hallados en el citado matadero clandestino; se sabe que últimamente se había sacrificado doce burros, ocho caballos y cuatro mulas.

Se practicaron varias detenciones.

ALCALA ZAMORA CONDECORADO

MADRID, marzo 21 (S. T.)— El ministro de Bolivia ha entregado al presidente de la República las insignias de la gran cruz del Cóndor de los Andes, alta distinción que el presidente de la República de Bolivia, doctor Daniel Salamanca, ha conferido al señor Alcalá Zamora, con motivo de su investidura en la primera presidencia de la República española.

Bolivia exterioriza una vez más con este acto su acendrado españolismo, debido al cual las relaciones con aquella República hispanoamericana se hallan animadas de la más estrecha cordialidad.

Los Redactores del Diario de Madrid "El Debate" han Dirigido Expresivo Mensaje al Gobierno

Refiriéndose a la suspensión del periódico dicen: «Protestamos sin alborozo y sin literatura, pero con cuanta fuerza cabe en hombres dignos que sufren una penalidad injusta y arbitraria»

MADRID, marzo 21 (S. T.)— Al cumplirse un mes de la suspensión por las autoridades españolas de la publicación del periódico madrileño «El Debate», el personal de redacción del mismo ha dirigido a aquéllas el siguiente escrito:

«Hoy hace un mes que «El Debate» no se publica. Redactores de este periódico todos los firmantes, no podemos dejar que pase esta fecha sin recordarla públicamente. Hace un mes que «El Debate» no se publica. Nosotros, quienes a las órdenes del director lo redactábamos día por día, protestamos sin alboroto y sin literatura, pero con cuanta firmeza cabe en unos hombres dignos que sufren las consecuencias de una pena injusta y arbitraria. Apresurémonos a decir que esas consecuencias no son de orden económico, porque la generosidad de nuestra empresa, que, a pesar de las pérdidas que sufre, paga íntegro su sueldo a todo el personal, lo ha impedido ¿Pero somos acaso nosotros nada más que un conjunto de plumas honradas al servicio de quien las pague para fines honrados y que, por lo tanto, nos basta esa paga para sentirnos satisfechos? No; los que trabajamos en «El Debate» hacemos más: laboramos por el ideal que más caro es a nuestro espíritu. Salvada la modestia, o la insignificancia personal de cada uno, formamos entre todos un cuerpo de Redacción, que vive principalmente por el alma que alienta en él. La atmósfera propia de ese espíritu es la diaria comunicación con un núcleo extensísimo de suscriptores y lectores, de los cuales recibimos en estos días el apoyo de una eficaz adhesión. Y como hombres dignos, que, en uso de nuestra libertad y de nuestro derecho, mantenemos este contacto espiritual con el público sin salirnos de la esfera de la ley, al par que proclamamos nuestra identificación con el periódico, pedimos que cese la suspensión de nuestras actividades.— Joaquín Arraás, Manuel Boada, Santos B. Bollar, Antonio Botella, Emilio Carrascosa, Tomás Cerro, Angel Crespo, Alberto Ferrer, Mariano Gálvez, Vicente Gállego, Juan Gandullo, Jesús García Gil, Pedro Gómez Aparicio, Nicolás González Ruiz, Manuel Graña, Acicclo Karag, Francisco de Luis, Rafael de Luis, José de Medina, Felipe Olivares, Javier de Odóndriz, Luis Ortiz, Gregorio Puente, José María Sánchez Muiaáin, Juan Miguel Seminario, Agustín Solache, Mariano Hejero, José Antonio Torrente, Luis Torrente, Joaquín Turina y Fernando Urquijo».

CARLOS MARX NO EXISTIO PARA LOS RADICALES SOCIALISTAS

NOTAS AL CONGRESO DE MURCIA

(Por Antonio Ramos Oliveira)

No estoy adscripto al Partido republicano radical-socialista. Esta circunstancia puede ser garantía de obietinidad que avale en cierto modo cuanto yo diga acerca de una organización política que cada día se centra mejor en la República. Vale la pena de dedicarle un comentario. Sobre todo después del Congreso de Murcia, donde ha predominado una tónica gubernamental, europea diríamos, capaz de constituir por sí sola razón de solvencia para el Partido radical-socialista. Y eso que nunca hubiera yo tachado de insolvencia un Partido, que cuenta en las Cortes con más de medio centenar de diputados. Un demócrata debe colegir de ahí, de esa fuerza, que el Partido radical socialista representa algo en la vida pública española. Sin embargo, no sé qué se le hayan dedicado por plumas ajenas unas líneas críticas. En todo caso poca polvareda literaria ha levantado el Partido radical-socialista. En otro país más apasionado por la cosa política que el nuestro, el nacimiento de una agrupación nacional que puede llegar a influir muy directamente en los destinos del pueblo español, hubiera sido origen de mil controversias. Aquí, ya hemos visto que el regocijo o el descontento no ha trascendido de los propios afiliados.

El hecho es digno de ser anotado. Aun para los que convivimos bajo otra bandera, afín o adversaria, es innegable que la aparición de un Partido político que rápidamente gana predicamento y ascendencia tiene mucho valor. Si no logra atraernos y cautivarnos nadie está libre, cuando menos de ser influído por él como consecuencia de su predominio en la vida pública. La postura inteligente no reside, por tanto, en una indiferencia de los extraños, que nunca nos podemos desentender, sin riesgo de caminar a ciegas, de un Partido que comienza su carrera, con vuelo insospechado.

El Partido republicano radical socialista es, lo que se me alcanza, en determinada dimensión, una organización política exótica. No es imprescindible examinar su programa que a vuelta de un ligero análisis, nos resultaría simplemente liberal. Se han tenido en cuenta, sin duda, las circunstancias de España. No puede decirse, en consecuencia, que sea una copia del programa de los radicales socialistas franceses. Pero el espíritu del radicalsocialismo francés vive en el Partido radical socialista español. Para explicarse la afinidad del Partido español con el del país vecino basta con tener en cuenta quienes son los hombres que se hallan aquí a la cabeza del radicalsocialismo. Nos conformaremos con citar únicamente a Marcelino Domingo. Marcelino Domingo es, en lo hondo, un edificador, más que revolucionario. Como todos los políticos, el actual Ministro de Agricultura tiene sus estadistas favoritos. Ha constituído su triángulo ejemplar. Sus preferencias, declaradas de continuo por medio de la cita, le han llevado a familiarizarse con estas tres figuras liberales del siglo XIX: Caveur, Gambetta, Thiere. En otro plano, con Eduardo Herriot, el fundador del Partido radical socialista en Francia. Esta política liberal que aspira a un socialismo sin marxismo o antimarxista, que no quiere saber nada de la lucha de clases y que cree con toda la ingenuidad del liberalismo en la armonía de capitalismo y proletariado es la almendra del partido radical socialista español, tanto como la del francés.

En España, país de escasísima cultura política, la denominación radical socialista tenía que engendrar, por fuerza, un equívoco. Lejos de mí pensar que en ánimo de todos los afiliados al radicalsocialismo ha prendido el error. Pero lo cierto es que en más de una ocasión se ha creído—el programa no ha sido bastante para desvirtuar la creencia—se ha creído, decía, que el Partido radical socialista va más allá que el socialista. Se ha tomado el substantivo por el adjetivo. Lo adjetivo en el radicalsocialismo—en España como en Francia—es el socialismo. La gente ha entendido socialista radical y se ha echado, como es natural, sus cuentas. Afiliados al propio Partido republicano radical socialista no han logrado concebir la existencia de esta agrupación política de otro modo. Y si nos remontamos a los primeros meses de vida del Partido veremos que la defección producida en muchos elementos que poco después lo abandonaron no tiene más significación que esa: pretendían convertir en una comunidad más avanzada que el socialismo un partido que nacía —y sólo así tiene misión histórica— bajo el tipo del radical socialista francés. Los que llegaron al partido radical socialista con el designio de sepultar sus creencias liberales se equivocaron. La escisión y el hecho de que poco después se creara el Partido socialista revolucionario—comunismo vergonzante—abonan cuanto acabo de decir.

El socialismo, cualquiera que sea su matiz, se nutre, en el fondo, de la lucha de clases. Mal podría ser socialista, y menos socialista radical, un partido que redacta su programa como si no hubiera existido Carlos Marx. Aun en el caso de que aspirara a constituir movimiento de masas un Partido ganoso de aventajar a los socialistas en izquierdismo, tropezaría con un obstáculo: su absorción por los comunistas. No cabe, pues, entre socialistas y comunistas una organización intermedia. En todo instante correría el peligro de desaparecer bajo la dominación de las táctica comunistas o socialista.

Del congreso radical socialista recientemente celebrado en Murcia sale el Partido a todas luces fortalecido. El espíritu gubernamental, liberal, constructivo, práctico ha presidido todas las sesiones. A la vista de este Congreso puede afirmarse que el radicalsocialismo, si no cambia su ruta, cumplirá en España una misión histórica, que no es otra que la edificación de un Estado liberal que tenga presente las necesidades de la clase trabajadora, pero, sobre todo, los intereses generales de la nación.

UN INTERESANTE PROGRAMA DE MUSICA SAGRADA EN LA HORA «ORBE» DE LA «CMW»

Mañana tendrán los radio oyentes de la Hora Orbe, que se trasmite todos los miércoles por la Estación CMW, de nueve a diez de la noche, la oportunidad de escuchar un programa magnífico de música sagrada, en concordancia con estos días de Semana Santa.

Tomarán parte en el referido concierto organizado por la popular revista «Orbe», la señora Edelmira Zayas, cantante que tiene verdadera especialización en temas sagrados; el joven y valioso violinista Eduardo Hernández Asiaín, el violloncellista Alberto Roldán y el conocido pianista Luis Borbolla.

CASANELLAS NO SERA ENJUICIADO POR HABER ASESINADO A DATO, NI TAMPOCO HAN PODIDO COMPROBARSE SUS ACTIVIDADES COMUNISTAS

El Presidente del Consejo de Ministros, señor Azaña, dice en un artículo que cree que todos los grupos republicanos deben llegar a un acuehdo antes de ir contra el Gobierno

MADRID, marzo 21. (AP) Se ha anunciado de manera fidedigna que el comunista Casanellas será exonerado de toda complicidad en el asesinato del primer ministro Eduardo Dato, a causa de que está incluido en dos amnistías concedidas anteriormente, una durante la monarquía y otra bajo la República.

Agrégase que la policía no ha podido demostrar tampoco las supuestas actividades revolucionarias de Casanellas, por lo que tendrá que ser puesto en libertad a menos de que el ministro de la Gobernación lo considere como «un sujeto peligroso» y lo encierre en la cárcel definitivamente.

AZAÑA CREE QUE EL GOBIERNO ACTUAL DEBE CONTINUAR

MADRID, marzo 21 (AP) En un artículo exclusivo que publica el «Heraldo de Madrid» dice el primer ministro Azaña que cree que todos los partidos republicanos deben llegar a un acuerdo antes de atentar contra el gobierno. Agrega que la Asamblea debe aprobar inmediatamente los presupuestos, la ley de reforma agraria y la elección presidencial, esta última probablemente después de las vacaciones veraniegas. Entiende que Andalucía es la única región donde es posible que ocurran serios movimientos extremistas.

LOS SOCIALISTAS NO SE RETIRAN DEL GOBIERNO

MADRID, marzo 21 (AP) El ministro del Trabajo, señor Largo Caballero, ha negado que los socialistas intenten retirarse del gobierno, hasta tanto las facciones republicanas estén unidas y puedan gobernar.

Agregó que los republicanos radicales no deben atacar a los socialistas, porque son actualmente indispensables en el gabinete.

UNA REYERTA TUMULTURIA EN LA CORUNA

La Asamblea Nacional cree que en esta semana serán aprobados los presupuestos

CORUÑA, marzo 21 (A. J.)—Hubo una docena de lesionados leves en la reyerta tumultuaria ocurrida hoy en el interior del palacio consistorial, cuando varios de los que presenciaban la sesión del cabildo en que se discutía restringir las manifestaciones religiosas, silbaron a los concejales.

En el tumulto quedaron rotas algunas ventanas y muebles. La policía despejó el edificio y se suspendió la sesión municipal.

DESCANSARA LA ASAMBLEA NACIONAL DURANTE LA PROXIMA SEMANA

MADRID, marzo 21 (A. P.)—El señor Besteiro anunció hoy que la Asamblea Nacional no celebrará sesiones la semana próxima, ya que espera que la discusión de los presupuestos nacionales termine en la actual semana.

LA PAZ MORAL Y LA POLITICA EN EL BRASIL

Se rata de llegar a un arreglo con los elementos políticos de Río Grande

R. DE JANEIRO, marzo 21, (AP.—Los líderes políticos de todas partes del Brasil fueron convocados hoy para que gestionen un arreglo entre el régimen militar del presidente Getulio Vargas, y los elementos políticos del Estado meridional de Río Grande do Sul.

El propio presidente Vargas conferenció con el gobernador de Río Grande, general Flores Da Cunha, pero no se sabe qué acordaron.

El ministro de Estado, Mello Franco, quien representa políticamente al Estado de Minas Geraes, y Américo Almeida, ministro de Comunicaciones, así como un delegado de los Estados del Norte, están entre los negociadores de la paz. La opinión brasileña parece dividida en dos tendencias:

1a.—Apoyo del régimen militar de Vargas y sus asociados del Norte, cuyo objetivo principal es dar al Brasil una Constitución moderna, garantizadora del sufragio igual, antes de que el país vuelva al constitucionalismo, a principios de 1933. Vargas está en el Poder desde el 3 de noviembre de 1930, fecha en que quedó derrotado el Gobierno de Wáshington Luiz y anulada la elección de Julio Prestes.

2a.—Apoyo de los Estados meridionales de Río Grande do Sul, Minas Geraes y Sao Paulo, cuyos jefes quieren que haya elecciones en 1932, y convocatoria de una Asamblea Nacional.

El presidente Vargas insiste en que la nación no está preparada aun para la restauración del régimen constitucional, pero ha hecho lo posible para conciliar su criterio y el de los sudistas.

La crisis política se agudizó cuando los líderes de Río Grande enviaron a Río de Janeiro a J. F. de Assis Brazil, para exigir al presidente el inmediato retorno al constitucionalismo.

Ramón Franco ha Pedido Ayer la Libertad de Rada

La peseta ha vuelto ayer a una cotización que es el tipo más bajo de su vida

MADRID, marzo 21. AP. En la sesión celebrada hoy por la Asamblea Nacional hizo uso de la pala-

Pablo Rada

bra el comandante Franco, en ruegos y preguntas, pidiendo la libertad del mecánico Pablo Rada, que se encuentra preso en la cárcel de Cádiz, desde que ocurrió el complot de Tablada.

También pidió el comandante Franco que se ventilen inmediatamente las responsabilidades por los sucesos de Arnedo, las que el gobierno se comprometió a exigir.

En la sesión se leyeron los dictámenes favorables a los presupuestos de los ministros de Justicia e Instrucción Pública, los cuales probablemente se discutirán mañana.

El presupuesto de Justicia suma 41.823.322 pesetas y el de Instrucción Pública 267.355.456 pesetas.

El gobierno pidió el aplazamiento de la lectura del dictamen de la Comisión acerca del proyecto de ley de intervención obrera en las juntas de directores de las empresas industriales hasta tanto se haga un nuevo estudio de la cuestión. Se tiene entendido que dos de los miembros de la Comisión se oponen al proyecto y han formulado un voto patricular.

El diputado republicano radical, señor Basilio Alvarez, pidió al gobierno que informe de una manera definitiva si la suspensión del ferrocarril Zamora-Orense tiene carácter permanente.

Después se suspendió la sesión.

LA PESETA VOLVIO A LA COTIZACION MINIMA

MADRID, marzo 21. AP. La peseta volvió hoy a cotizarse a 7.55 centavos como el viernes de la semana pasada, perdiendo un punto con relación al cierre del sábado. Vuelve a encontrarse la divisa monetaria en la cotización más baja de su historia. El dolar vale 13.25 pesetas y el duro español 37.75 centavos.

ESTA MADRUGADA ERAN YA 94 LOS MUERTOS OCASIONADOS POR EL TORNADO DE ALABAMA

BIRMINGHAM, Alabama, marzo 22 (martes) (AP).—Los tornados que descargaron anoche su furia sobre cuatro Estados del Sur de los Estados Unidos causaron la muerte a 94 personas, hiriendo a centenares y causando enormes pérdidas materiales.

El número de muertos habidos solamente en el territorio de Alabama, el más castigado por el terrible meteoro, era esta madrugada de 86.

YO-YO
DUNCAN-SELLO DE ORO
PATENTADO
EL JUGUETE DE MODA
DISTRIBUIDORES
TEJADILLO 26
HABANA
TELEFONO: A-0146

El DIARIO en París

UN NOMBRE

—Ah, sí..? Conque en París..?

—Es natural..!

Y cierto que es natural..! Hay acontecimientos a la vista. Todas las cosas de Europa tienden hoy nuevamente a la maraña, y París no se sabe lo que esconde bajo su túnica de oro; no se sabe si esconde unas tijeras para ir cortando sus hilos, o si esconde quizás una carita para enmarañarse más.

Hay que prepararse, pues. Ya tuvo en otro tiempo este periódico representante en París ,que entonces era señuelo con que se encandilaban tontamente infinidad de avecillas escapadas del bosque americano. Aun de este bosque de Cuba, París se tragó unas cuantas. Tiempos atrás, hubo un Heredia, poeta maravilloso, de quien aseguró Rubén Darío:

—Era un «cubano francés».

Mas también tiempo atrás hubo un Piñeyro, —un D. Enrique Piñeyro,— crítico de sutil penetración, al cual tuvo París entre las garras sin que le señalase ni un rasguño. Pasó el momento de fiebre o por lo menos se atenúo bastante. De Piñeyro escribió Rubén Darío que le dedica un fervoroso elogio:

—Siempre conservó en su espíritu la savia poderosa del terruño...

El atenuarse la fiebre explica el que asimismo se atenuara la obsesión de la prensa por París. Hubo que conceder más importancia a la savia del terruño, que estaba al fin más dentro de nosotros. Sin obsesión y sin fiebre, pensamos hoy, sin embargo, que es necesario recoger de nuevo las grandes savias de allá. A su aristocracia suma en numerosos aspectos, junta hoy París el poseer la clave de todos los sucesos de mañana. El tiempo está preñado de sorpresas y habrá de ser en París donde sin duda se darán a luz.

Para hablar de ellas, si se dan al cabo y para hablar a las veces de todo el movimiento literario, y científico, y político, que llena la gran ciudad, acaba de nombrar este periódico para que colabore. Ya su nombre es sabido del lector: él lo ha visto cruzar a cada paso por la aventura de la Mata-Hari que aquí relató Cabal. Alejandro García Alvarez, escritor español que en París vive, que allí se creó un prestigio y se hizo una posición a base de su ingenio y de su pluma. Autor de diversos libros, y miembro de diversas Academias; autoridad en varias disciplinas y redactor en múltiples periódicos... Los grandes nombres franceses, —en la literatura y en el arte, la política y la ciencia,— son nombres de su plena intimidad, muchas veces compañeros y generalmente amigos. Cuando estalló la Gran Guerra, ya él figuraba vigorosamente en la adhesión y el cariño de numerosos nombres prestigiosos, y ellos le propusieron para el cargo que desempeñó en España.

—Para esto, nadie como él—le aseguraron a Briand.

Y Briand, que le conocía, hubo de responder en el momento:

—Es cierto; nadie como él...

Y nadie como él tampoco para colaborar en nuestro diario desde la capital de Francia. Por su vida él es francés; por su espíritu español. Y se encuentra en la altura imprescindible para dominar de lleno el horizonte de las dos naciones.

* * *

Próximamente publicaremos la primera crónica de nuestro corresponsal-colaborador en París. Es una interesantísima interviú con Briand, en que habla éste de la España de hoy.

FUE DETENIDO UN LADRON CON LO SUSTRAIDO

Una señora se intoxicó porque tuvo un disgusto con su esposo. Un hombre se partió una pierna

El Sargento Gutiérrez y los vigilantes 820 y 1730, de la «Guerrilla de la Muerte», arrestaron anoche en Salud y Campanario cuando se bajaba de un automóvil a Agustín Braña Queipo, (a) «El Tintorero», de 29 años y vecino de Neptuno y Gervasio, con motivo de ser el autor de un robo efectuado en Conslado 132, domicilio del artista Heliodoro Martínez Pellicer. Parte de lo robado, la policía lo ocupó en poder del acusado.

ABURRIDA DE LA VIDA

Por haber sostenido un disgusto con su marido Rafael Mendiza Fradega, soldado destacado en Columbia, anoche intentó privarse de la vida ingiriendo un veneno, la joven Rosa Alvarez Rodríguez, vecina de Aguiar 57, ocasonándose una grave intoxicación de la que fué asistida por el doctor Domenech, de guardia en el primer centro de socorro.

SE PARTIO UNA PIERNA

José Novel, vecino de Virtudes 29, fué asistido anoche en el primer centro de socorro de la fractura de la pierna izquierda, que se produjo casualmente al sufrir una caída cuando transitaba por la esquina de Bernal y Aguila.

UNA FALSIFICACION DE MARCOS PAPEL, ALEMANES, HECHA EN GRAN ESCALA

STTUTGART, Alemania, marzo 21 AP—El periódico «Montag Post» informa que la policía está sobre la pista de una banda de falsificadores, arrestando a seis hombres y ocupándoles millón y medio de marcos en billetes falsos de a cien.

No se ha anunciado nada más en relación con el hecho, aunque se sabe que los falsificadores ya habían «lanzado» dos millones de marcos a la circulación. Se dice que la policía busca con ahinco al jefe principal del grupo, quien recientemente volvió a Alemania, de Sur América.

M.E.C.D. 2016

DIARIO DE LA MARINA

FUNDADO EN 1832

Dirigido hasta 1919 por D. Nicolás Rivero y Muñiz.

OFICINAS: HABANA, PRADO 103.—NEW YORK: 516 FIFTH AVE.

Editado por la Cía. DIARIO DE LA MARINA (S. A.) cuyo programa consiste «en la defensa de los intereses generales y permanentes de la Nación cubana, de los especiales de la Colonia española establecida en la misma y de la unión y armonía entre los diversos elementos que conviven en el país».—Art. 1o. de los Estatutos.

TELEFONOS DEL DIARIO

Dirección	A-4151
Administración	M-7911
Audiotría	
Compras	
Secretaría, Administración	M-2522
Anuncios	A-2425
Clasificados y Talleres	A-2333
Quejas y Suscripciones	A-2785
Distribución y Máquinas	A-3785
Redacción	M-7918
Jefe Información	A-2205
Sports	M-7912

PRECIOS DE SUSCRIPCION AL «DIARIO DE LA MARINA»

Habana y Provincias	
Mes	$ 1.60
Trimestre	$ 4.20
Semestre	$ 8.00
Año	$ 15.00
Extranjero	
Trimestre	$ 5.00
Semestre	$ 9.50
Año	$ 18.00
Edición Dominical (Para el extranjero solamente)	
Semestre	$ 3.00
Año	$ 5.00

UN AMOR IMPOSIBLE

Para DIARIO DE LA MARINA

POR EL DOCTOR QUERIDO MOHENO, JR.

Un gran diario argentino cuyo nombre no viene al caso, comentaba días pasados un libro que acaba de publicar Alejandra Kolontay, ex-embajadora del Soviet en México y ahora en una capital europea donde purga un dorado destierro. Eran tan elogiosos los términos en que se hacía la crítica del libro y es tan sugestiva la personalidad política y literaria de la diplomática rusa, que me dí a buscarlo con afán hasta dar con él.

«La Mujer Nueva y la Moral Sexual» es el nombre con que Mme. Kolontay «bautizó» el producto de su amor libre con las Musas. Después de hojearlo, no vacilo en afirmar que los elogios del periodista argentino no sólo son exagerados sino infundados. Porque en esta producción de la señora Kolontay no sabe uno qué admirar más, si la ignorancia o la osadía, aunque una y otra fueran inseparables compañeras desde muchos centenares de siglos antes de que nadie supiera de marxismo en la tierra y como seguirán siéndolo miles de siglos después de que ya no se guarde recuerdo de tales miserias en este mundo.

El amor desde el punto de vista ético de la burguesía y tal como debe vivirlo la juventud comunista, dentro de la «moral» y de las tendencias del régimen bolshevique, son los puntos alrededor de ls cuales se desarrolla el libro. Algunas páginas brillantes, otras lamentablemente plagadas de lugares comunes donde la prostitución y el matrimonio se barajan en repugnante promiscuidad, sirven a la embajadora del soviet para hacernos el obsequio de una fórmula comunista del amor que no es otra que la trillada y desprestigiadísima del amor libre: mirarse, sentirse atraídos, entablar relaciones sexuales y realizar después la comunión de las almas. «Fórmula» muy parecida a lo que, innominadamente, se practica todos los días en las zonas de tolerancia del mundo entero.

Pretender variar el sentimiento amoroso del hombre equivale a la quimera de querer variar la ruta del sistema planetario en su vertiginosa carrera hacia la constelación de Hércules. Así como esa marcha delirante se rige por las leyes inmutables, el amor, producto de la afinidad electiva, es regido por voliciones que varían con el temperamento del sujeto que ama y con la intensidad de la pasión que produce el objeto amado, pero que no admiten sujeción—jamás la han admitido—a tendencias sociales, ni políticas, ni económicas, ni de ninguna especie. La excitación de las zonas erógenas de un individuo es tan ajena al plan quinquenial, hay entre una y otro un abismo tal de irrelación, como el que puede existir entre Mahoma y el autor de la abstrusa teoría de la relatividad.

El sectarismo político es tal, que llega a ofuscar los más claros entendimientos. Madame Kolontay es innegablemente inteligente y culta; pero cultura e inteligencia naufragan en esta ocasión en la enorme superficie movediza del marxismo ruso. Recomendar a la juventud comunista que viva una vida amorosa supeditada totalmente al régimen soviet es empujarla, aun de la mejor buena fe, al amor homosexual de la era pagana de Roma. Sólo la virilidad y la fuerza eran dignas de culto y reverencia para los romanos de aquellos días de gloria; la mujer significaba muy poco en ese ambiente, tan poco, que no se podía ser pariente por parte de ella. Y para el soviet—todos lo sabemos—cualquier sacrificio es pequeño si se realiza en aras del ideal comunista. Un romano del Coliseo experimentaba mayor emoción en presencia de dos gladiadores que con los músculos tensos luchaban a muerte sobre la arena candente del Circo, que sintiéndose dulcemente aprisionado entre dos blancos brazos que le rodearan el cuello, voluptuosos. Un comunista de nuestros días debe encontrar mayor placer, según la novísima teoría de Madame Kolontay, en permanecer de pie largas horas con el arma al hombro y el rostro azotado por el cierzo, haciendo guardia ante la tumba de Lenin, que en los encantos que puede ofrecerle la linda caucasiana que lo ama más que ese ídolo, que ese fetiche que aun después de muerto, sigue oprimiendo la patria de Vladimiro el Santo desde la Plaza Roja de Moscú.

¡No! El amor está muy por encima de estas miserias.

Por él, César estuvo a punto de abandonar su campaña contra Pompeyo olvidando por un momento sus ambiciones de dominio en los brazos de Cleopatra que, divina y voluptuosa carcelera, hacía preferir a los hombres la dorada prisión de su amor amnéstico de las diarias miserias humanas, que la libertad supeditada a las desazones de Estado. Marco Antonio, despreciando el peligro del ataque de las legiones de Octavio, olvidando sus ansias de poder y de gloria a trueque de las caricias y de los deleites que le ofrecían los encantos inenarrables de aquella soberana belleza a quien él proclamara «Reina de los Reyes», faltó a sus deberes para con la patria y para consigo mismo, demostrando una vez más lo que ya entonces no se discutía: que el amor es más fuerte que todo, más fuerte aún que la muerte, pues que los humanos, antes que renunciar a él, prefieren morir en aras de su culto divino e inmortal.

—«Vete, síguele, pregunta su nombre. Si es casado, la tumba me servirá de lecho nupcial», dice Julieta a su nodriza cuando el montesco Romeo, después de encender su amor con palabras que aun parecían errar, vibrantes, por el salón de fiestas del poderoso capuleto, abandona la mansión de la que ya nunca habrá de abandonar ni en el trance de la muerte. Los odios sombríos y profundos de capuletos y montescos, las cruentas discordias que mantenían Verona en no interrumpida zozobra, las crueles venganzas de ambos bandos en los miembros del grupo contrario, fueron impotentes para estorbar la pasión de estos dos amantes a los que los rencores políticos de partidos irreconciliables no impidieron amarse hasta el éxtasis.

Alado, sutil y prepotente, «amor se entra de pronto en los corazones sensibles», «amor que no exime de amar a ninguno que es amado».

Francesca y Paolo yendo juntos a la muerte «como palomas que incitadas por su apetito vuelan al dulce nido, tendidas las fuertes alas y empujadas en el aire por el amor»; Semíramis la incestuosa; Dido la enamorada; Aquiles reclamando desde el sepulcro a Polixena; Abelardo y Eloisa amándose desde los conventos de Argenteuil y San Dionisio después de la cruel venganza de Fulberto; Dante y Beatriz cuyo casto amor perdura a través de toda su vida sintetizando «las grandezas y las debilidades, las bienandanzas y los dolores de la pasión humana»; aquel noble caballero «mal ferido de punta de ausencia» que en su locura sublime hizo de la zafia Aldonsa Lorenzo el símbolo inefable de Dulcinea todo revela el error e ignorancia en que ha caído Mme. Kolontay cuando trata de hacernos creer en la posibilidad de un amor como no existe, como no ha existido nunca, como no podrá existir jamás.

El círculo del Infierno donde el implacable Minos condena a espantosos suplicios a los que por amor fueron lujuriosos, sería tal vez más llevadero que la región infernal en que caería la juventud comunista de ser factible la doctrina de la señora Kolontay. Porque si el huracán de la lujuria es devastador y culpable, no son menos violentas las tempestades que se incuban en los bajofondos de la abstinencia. Sobreponer el apetito a la razón fué siempre práctica maligna y dañosa, pero supeditar el apetito a la política, someter el sentimiento a las frías elucubraciones de Carl Marx; sacrificar la pasión en holocausto de una teoría de reivindicación económico-social, es mil veces peor.

Inteligente, la embajadora bolshevique sabe que sus especulaciones teorizantes son irrealizables; pero, ilota fiel a su equivocado ideal, tiene que someter la manifestación externa de su talento a la dura esclavitud del Soviet que en su desmedido afán de «socializarlo» todo, pretende «sovietizar» hasta el arte. En Rusia es hoy un deber cuya inobservancia conduce a gravísimas consecuencias, que todo lo que se escriba, lo que se piense, lo que se esculpa, lo que se pinte y hasta lo que se exprese en ese vago e inefable lenguaje de la música, sea comunista, que exalte el comunismo hasta imbuirlo en el cerebro de la generación que está creciendo bajo el régimen imperante.

Todo podrán «proletarizarlo» menos el amor. Soberano del Universo, la nada, el vacío, reinarían en la infinita vastedad sideral si él no lo rigiera todo: el polvo y las piedras del camino; la hiedra palúdica que crece reseca y sedienta al sol, amando la lluvia en un deseo infinito; el cactus gris y polvoriento del desierto; el susurro de las hojas movidas por el viento; la linfa cantarina del arroyo; las ondas inquietas y rumorosas del océano; la lividez de las auroras; los tintes polícromos de los crepúsculos; el zafiro cambiante de los cielos y el parpadeo rutilante de las estrellas remotas.

México, D. F., febrero de 1932.

Suscríbase al DIARIO DE LA MARINA

INFORMACION CATOLICA

ACTOS CATOLICOS QUE SE ANUNCIAN PARA HOY

Conferencias para señoras.

En la Parroquia del Cristo hoy, a las cinco de la tarde, Conferencias para señoras.

Después de la Bendición del Santísimo, el Excmo. y Rvdmo. señor Obispo de Detroit dará la Bendición Papal.

Conferencias para Caballeros de Colón.

En San Francisco, a las nueve de la noche, conferencias para los Caballeros de Colón, los cuales atentamente invitan a estas conferencias a los caballeros y jóvenes. Son pronunciadas por el M. R. P. Julio Eguiluz, provincial de la Orden Seráfica.

Ejercicios Espirituales.

En San Francisco ejercicios espirituales para los Terciarios Franciscanos y demás fieles a las ocho de la mañana, a las cinco de la tarde y a las siete y media de la noche.

Serán dirigidos por el M. R. P. Fray Castor Aprais, comisario de la Orden Seráfica.

En Parroquia del Carmen, para señoras y señoritas, por el P. Fray José Vicente de Santa Teresa, C. D.

Por la mañana a las nueve y media.

Por la tarde a las cuatro y media.

En los Carmelitas del Vedado, a las nueve a. m. y a las tres y media p. m., para señoras y señoritas.

En la Merced, igualmente para señoras y señoritas.

Por la mañana, a las nueve.

Por la tarde a las cuatro.

Dirige estos ejercicios el R. P. Antonio López Izaguirre.

En la iglesia de San Nicolás de Bari.

A las ocho de la mañana, solemne función a Jesús Nazareno de la Agonía.

Invita el Párroco, Monseñor Lobato.

A San Antonio de Padua.

En San Francisco, Santo Angel Nuestra Señora de la Caridad, Jesús del Monte, Pasionistas y Capilla de las Escuelas Pías de la Habana, los solemnísimos cultos de los Trece Martes de San Antonio de Padua.

En el templo de María Auxiliadora.

A las siete y media y ocho y media a. m. los Martes Perpetuos de Don Bosco y ejercicios espirituales.

LA SEMANA SANTA EN LOS RR. PADRES PASIONISTAS

Miércoles Santo.

Solemnes Maitines de Tinieblas a las cinco p. m.

Jueves Santo

Oficios y Misa solemne con sermón a las ocho a. m. Maitines de Tinieblas a las tres p. m. Lavatorio y Quince Jueves a las cinco p. m. Hora Santa a las ocho p. m.

Viernes Santo.

Oficios, Misa y Adoración de la Santa Cruz a las ocho a. m. Siete Palabras y Vía-Crucis a las dos p. m. Maitines de Tinieblas a las cinco p. m. Rosario y Sermón de la Soledad a las ocho p. m.

Sábado Santo.

Oficios y Misa a las ocho a. m.

VARIOS CULTOS QUE SE ANUNCIAN PARA MAÑANA

En el Cristo da comienzo, el solemne novenario de miércoles en honor de Santa Rita en preparación para su fiesta anual, la cual se celebra el 22 de mayo.

En la Parroquia del Cerro.

Grandiosa solemnidad a toda orquesta y sermón en honor de Jesús Nazareno.

Invita el Párroco, R. P. José Viera.

Concluyen las Conferencias y ejercicios.

En San Francisco y en los templos de la Merced, Nuestra Señora del Carmen, María Auxiliadora y Carmelitas del Vedado, concluyen los ejercicios espirituales que en los mismos se vienen celebrando.

En la Parroquia del Pilar

A las 9 a. m. solemne función a Jesús Nazareno, predicando monseñor Santiago G. Amigo.

Solemne Vía-Crucis

En todos los templos solemne ejercicio del Vía-Crucis.

EN EL TEMPLO HABANERO DE MARIA AUXILIADORA

SEMANA SANTA

Día 22.—Martes Santo: A las 7.30 de la mañana Misa del B. Juan Bosco.

A las ocho y media Martes Perpetuos de Don Bosco. Pasión según San Marcos.

Segundo día del Retiro Espiritual.

Día 23.—Miércoles Santo. A las siete y media a. m. Pasión según San Lucas. Ultimo día del Retiro Espiritual.

Día 24.—Jueves Santo. A las ocho de la mañana Oficios y Monumento. Comunión mensual de la Archicofradía de María Auxiliadora.

A la tres p. m. Lavatorio de los pies. Sermón del Mandato.

A las siete p. m. Hora Santa.

Día 25.—Viernes Santo. A las nueve y cuarto a. m. Oficios, Canto de la Pasión. Adoración de la Cruz.

A las tres p. m. Vía-Crucis solemne y Sermón de Pasión por el P. Salvador Herrera, S. S.

En este día será expuesto a la veneración de los fieles el legendario Cristo de Barreto.

Día 26.—Sábado Santo. A las nueve y cuarto a. m. Oficios, Canto de la Angélica, Misa de Gloria. Conmemoración mensual del B. Bosco.

Día 27.—Domingo de Resurrección. A las siete y media a. m. Misa de Comunión Pascual.

A las nueve a. m.—Misa con Ministros. Sermón de Resurrección.

"MADRES DOLOROSAS"

LAS MADRES POR NATURALEZA. —LA MADRE CUBA.— MIS DOS MADRES

La Madre estaba llorosa
Junto a la Cruz dolorosa,
De donde su Hijo colgaba.

A cuya alma en tan gran pena
De tristeza y dolor llena
Dura espada atravesaba.

¡Oh Dios! ¡cuán entristecida
Se encontraba esta afligida
Madre del Hijo mejor!

¡Y con qué melancolía
Las penas de su Hijo vía!
¡Cuántas ansias! ¡qué dolor!
(Del «Stabat Mater dolorosa».)

I

LAS MADRES POR NATURALEZA

Dice Monsr. Manuel Jara

«Existe una mujer—que tiene algo de Dios, por la inmensidad de su amor, y mucho de ángel por la incansable solicitud de sus cuidados; una mujer que, siendo joven, tiene la reflexión de una anciana, y en la vejez, trabaja con el vigor de la juventud; una mujer que, si es ignorante, descubre los secretos de la vida con más acierto que un sabio, y, si instruída, se acomoda a la simplicidad de los niños; una mujer que siendo vigorosa se estremece con el vagido de un infantillo, y siendo débil, se reviste a veces con la bravura del león; una mujer que, mientras vive, no la sabemos estimar; pero luego que ha muerto, daríamos todo lo que tenemos para recibir de ella un solo abrazo, para mirarla de nuevo un solo instante, por escuchar un solo acento de sus labios y percibir un solo latido de su corazón».

Tal es la «madre».

Todo el mundo sabe lo que es una hermana, lo que es una novia, lo que es una esposa. Pero ¿quién sabe lo que es una madre»?

Dice un niño:—yo no tengo abrigo, yo no tenga casa, yo no tengo pan, yo no tengo caricias.— Con todo eso quiere decir que no tiene «madre?»

«Madre».... En las muchas lenguas que se hablan en la tierra, sin excluir a la que es reina de todas ellas, la lengua de Cervantes, no hay palabra alguna más dulce, más tierna, más regalada que la palabra «madre».

«Madre», «madre».... ¿Quién podrá comprender el ardiente amor del corazón de una adre? Sus brazos van por instinto a buscar a su hijito, sus manos a cogerle, y su corazón a estrecharle. Inclina su frente sobre la frente de su amor, la levanta, la vuelve a inclinar, fijando ojos en ojos, labios en labios, y se vuelve a incorporar para contemplarle una y otra vez y cientos de veces, como embobada, como extasiada; dando a conocer claramente con este flujo y reflujo de amor que aquel niñito le pertenece a ella sola; que es su corazón; que es su sangre, su alma, su vida, su felicidad, su todo.

Decir «madre», es la mismo que decir trabajos, desvelos, vigilancia, inquietud, abnegación y heroismo, heroismo hasta la propia inmolación, hasta morir por su hijo, si es necesario.

Decir «madre», es lo mismo que decir «amores» y «dolores»: amores puros, santos, desinteresados, eternos, dolores sin tregua, sin medida insondables y amarguísimos, como las aguas del mar.

Amar y sufrir: hé aquí la misión, la nobilísima misión de la «madre», de «todas las madres», en la tierra Desde que comienzan a ser madres, comienzan también a amar y a penar; y sus amores y sufrimientos aternales no tienen otro término que el término de su vida.

¿Aman más que sufren? ¿Sufren más que aman? Lo mismo. Tal para cual: para tal amor, tal dolor; y para tal dolor, tal amor. Para amores perpetuos e inmensos, incomprensibles e inacabables dolores. Sufren, porque aman, y aman porque sufren. El amor las impele a padecer por sus hijos, y los dolores avivan más y más el incendio de su amor, hasta quedar consumidas sobre el ara del cariño materno, después de haber sido degolladas por los agudos cuchillos del dolor.

No preguntéis, pues, cuánto es capaz de sufrir una «madre» por el hijo de sus entrañas. No querais medir la inmensidad de sus dolores ni averiguar la causa de su muerte. Todas, todas las «madres» mueren de lo mismo: de una enfermedad de amor, complicada con otra de dolor. Contraída esta doble enfermedad en el momento de ser madres, las aquejará toda la vida, hasta dar con éllas en la tumba.

María, la Madre Santísima de Jesús, como Madre la más amante, fué también la más paciente. Padeció indecibles dolores en Belén, en Egipto, en Nazareth en Jerusalén buscando a su Hijo perdido, junto a los tribunales donde era juzgado en la calle de la Amargura, al pie de la Cruz en que agonizaba y del sepulcro que recibió sus restos mortales. Con la debida proporción, la vida de todas las «madres» es, como la de María, una vida de dolores: dolores durante el embarazo, dolores al dar a luz, dolores junto a la cuna del hijo; dolores, si le ven hambrientos; dolores, si le ven triste; dolores, si es perseguido; dolores, cuando se ausenta; dolores cuando enferma; dolores, cuando muere; y dolores llanto y luto después de sepultado.

Para encarnar en una sola palabra la vida entera de la Inmaculada Madre del Redentor, llámanla las gentes «La Dolorosa». Para compendiar en un solo nombre los trabajos y afanes y penalidades que aquejan durante su existencia a todas las madres, se les deberían llamar del mismo modo. ¡Las Dolorosas! He aquí el nombre más apropiado a esas mujeres admirables, sublimes, divinas, creadoras, como María al pie de la Cruz de una belleza que desconocían los hombres, que desconocía el mundo: la belleza del dolor. «La vista de la Dolorosa Madre de Dios y de las Dolorosas Madres de los hombres no nos aterra, no nos ofende, ni siquiera nos obliga a cerrar los ojos: nos atrae. Hay en su dolor una suavidad, un requiebro tan halagador, que cuanto más imponente nos lo representa el pensamiento, con más ahinco vamos hacia él. Es una enseñanza; queremos sentirlo nosotros para llorar como ellas; queremos apoderarnos de él, porque sospechamos que guarda un misterio, sobre el que descansa la felicidad. No es el llanto de los ojos de las Dolorosas desesperante; es dulce. No se contorsiona ni ridiculiza; sino que afluye, como el agua del manantial, limpio y trasparente. Ese dolor es resignado; dolor luciente, dolor que implora, dolor que trae la tranquilidad y la ventura». Así se expresa el P. Antonio García D. Figar, O. P.

Además del Viernes Santo en que se conmemora la Soledad de María, la Iglesia dedica dos días del año a la memoria de los Dolores de la más amante y paciente de las madres. En muchos pueblos del mundo existe ya el llamado «Día de las Madres». Está bien. Pero además de ese día, debiera destinárseles otro: «El Día de las Dolorosas».

Mientras no se establezca de una manera oficial dicha fiesta permítanme los lectores de el DIARIO DE LA MARINA les aconseje que todos los años durante la Semana Santa concentren su fantasía, su pensamiento, su corazón en un pedacito de tierra cubana; que abran una sepultura cavada en el cementerio de su pueblo respectivo, y que, tomando un puñado de las cenizas que encierra, las besen fervientemente... Por Dios, no se resistan a esta indicación mía. ¡Si es la sepultura de su «madre»...! ¡Si son las cenizas de su «Dolorosa»...! ¡Si son los despojos mortales de aquella mujer bendita, a quién, después de Dios, lo deben todo!... ¡Si es el polvo sagrado de aquellos ojos que tantas veces lo miraron, de aquellos brazos que tantas veces los abrazaron, de aquel regazo que tantas veces los cobijó, de aquellos labios que tantas veces lo besaron, de aquella lengua que tantas veces los bendijo, de aquel corazón que vivió abrasado de amor y murió consumido de dolor por su hijito....

Y no solo a las «madres» muertas sino a las que viven todavía se deben tributar homenajes en estos días a las que viven penando, por falta de recursos para atender a las necesidades domésticas; a las agobiadas por los años y por los achaques; a las que han perdido a su esposo y a sus hijos; a las que devoran en la soledad, sin más compañía que la del ángel de la guarda, ni otro consuelo que el de la resignación, ni más desahogo que el de los sollozos y gemidos, la pena amarguísima que les producen la indiferencia, el desamor, el desvío, el abandono de aquellos mismos a quienes dieron la existencia.

Todas, todas las «Madres Dolorosas» son dignas de conmiseración y de lástima; pero en especial, lo son las que viven en la soledad y el abandono. Por eso, lector, quien quiera que seas, cuando, al transitar por delante de una casa, vieres en la galería o azotea a una mujer enlutada q. lleva marcada en su rostro, todavía joven, las tristes señales de una vejez prematura, contémplala con respecto. Un día, satisfecha y dichosa, reinaba en su hogar y gozaba con la presencia y las caricias de sus hijos. Hoy, abandonada de éstos, es la más angustiada de todas las madres, la más adolorida de todas las dolorosas, la más desdichada de todas las reinas. Desterrada en su propio palacio, solitaria y triste, gime y llora sin consuelo a los queridos de su corazón, a los hijos pródigos que han dejado la casa solariega y se han lanzado al mundo en busca de enervantes placeres.

Pero no te limites, lector, a contemplar estático la inmensidad de la aflicción de la cuitada; sino que, si eres su hijo, vuela al instante a postrarte a los pies de tu «Dolorosa»; y, si no lo eres, eleva al Cielo una plegaria, a fin de que no muera, víctima de las crueles espadas que que tiene clavadas en su corazón. (1)

Fr. Teodosio de Sta. Inés C. D.

(1).—En este artículo y en los dos siguientes copiamos alguna que otra vez palabras de «Pepín», de Ichaso y de otros escritores, sin hacer las citas correspondientes, en gracia de la claridad.

DOMINGO DE RAMOS EN LAS IGLESIAS DE LA HABANA

Con extraordinario concurso de fieles y fervorosa devoción se ha conmemorado en la Catedral, templos parroquiales y conventuales, la entrada triunfal de Nuestro Señor Jesucristo en Jerusaén.

Se observó el grandioso Ritual de este día en la bendición de las palmas, siguiendo la procesión y a continuación la Misa y Pasión cantada, según San Mateo.

Hubo gran demanda de guano bendito.

Asistieron en sus respectivos templos las diferentes Asociaciones religiosas, con sus distintivos, las Comunidades religosas y en la Catedral el Venerable Cabildo Catedral, Seminario y Cofrades del Santísimo.

En el Cristo, dió un gran Concierto Sacro, la Sociedad Coral de la Habana, que obtuvo un grandioso éxito.

Asistieron al mismo innúmerables concurso de fieles.

Ante la manifestación Católica del pueblo habanero, en este día de Ramos, bien podemos decir.

¡Cristo no muere, sino que vive en el corazón de las multitudes, y que hoy como ayer, se cumple su profecía: «Si yo fue elevado en la Cruz todo lo atraeré hacia mí»!

He aquí un reo que muere en infamante patíbulo, que es adorado, lo mismo por los siglos bárbaros que por los civilizados.

Sólo Cristo ha alcanzado esta gloria, porque es verdadero Dios y verdadero Hombre.

MISA DE COMUNION EN HONOR A CRISTO POBRE

Como se había anuncido ayer, se llevó a efecto en el patio del palacio del arzobispado la misa de Comunión en honor de Cristo Pobre.

Ofició el Excmo. e Ilmo. Señor Arzobispo auxiliado por los Rvdos. Padres Nicanor Suárez Cortinco, director de la Congregación y Arcadio Marina, Secretario del señor Arzobispo y el joven Seminarista César García, siendo madrina de tan solemne fiesta la distinguida señora Elvira Machado de Machado.

Hermoso y conmovedor resultó el acto de la comunión después de la sentida plática de Monseñor Ruiz, el querido prelado de la archidiócesis quien con la elocuencia peculiar en él habló de la santa eucaristía.

Numerosa concurrencia asistió al acto a pesar de estar mañana lluviosa pues son tantas las devotas de Cristo Pobre que fué preciso decir la misa en el patio del Arzobispado.

Presidieron el acto la comunidad de las Siervas de María representando a las Rvdas. Madres Superioras las hermanas Sor Ursula, Sor Adela Miya y Sor Javiera Lovico.

Después el Excmo. Señor Arzobispo ofreció un chocolate a los pobres y el Rvdo. Padre Director, las señoras de la directiva y socias protectoras les ofrecieron un almuerzo extraordinario a los cien pobres que diariamente sostiene el Dispensario Ntra. Señora de la Caridad, esta bella institución de caridad y amor.

Reciban nuestra calurosa felicitación por la labor de las misiones que dieron término el viernes de dolores el Rvdo. Padre Suárez Cortina la Sierva de María Sor Javiera Lovico, la doctora Conchita Hernández Calzadilla que laboran día tras día con el Padre Director así como las señoritas María Teresa López Salazar autora de la música de Cristo Pobre, María Martínez, Celia Alonso, Blanca Arencibia, Iluminada Hernández, Rosalía Cortejón, Dora Martí, Nilda Arrieta, María Carvajal y María Antonia y Santa Pedroso que interpretaron la parte musical de la fiesta.

FIESTA A JESUS NAZARENO

En la iglesia parroquial del Pilar, se celebrará el miércoles Santo, una solemnísima función a Jesús Nazareno, a las 9 de la mañana, predicando monseñor Santiago G. Amigó.

JESUS NAZARENO DE ARROYO ARENAS

En El Cano, Jueves, Viernes y Sábado Santo, solemnes oficios de la mañana a las nueve; y por la tarde a las seis y media, con sermón al final.

El domingo, día 27, a las cuatro y media de la tarde, se trasladará procesionalmente la venerada imagen de Jesús Nazareno desde la iglesia del Cano a la Ermita de Arroyo Arenas, amenizando el trayecto nutrida banda de música.

El lunes, día 28, en la Ermita a las ocho y media, misa de comunión general armonizada; a las nueve, solemne misa de ministros a toda orquesta con sermón por Monseñor Santiago G. Amigó; al final hermoso himno al Nazareno; por la tarde, a las cuatro y media, saldrá en procesión la venerada imagen por las calles del pueblo, tocando en el trayecto una espléndida banda de música. La Ermita lucirá ambas noches brillante iluminación interior y exterior; la comunicación fácil por Havana Central, guaguas, autos, etc.

I C 10560 21 mar 28

BIBLIOGRAFIA

«Dos madres y dos criaturas.»
(Novela.)

A nuestra mesa de Redacción ha llegado este libro de 156 páginas, del cual diremos que su título es, quizás, lo más detonante.

Es autor de la novela, el señor Faustino Menéndez, que se ampara bajo el pseudónimo de «Villalegre», un autodidacta que emplea las horas libres que le permiten sus habituales coupaciones, muy disímiles de las tareas literarias, en hacer acopio de cultura y exponer sus ideas en las acogedoras cuartillas.

No estima el comentarista que la labor enjuiciadora deba ser rígida en esta ocasión; basta dejar sentado lo precedente para hallar un motivo alentador a favor del novel escritor.

El libro, en síntesis, se lee fácilmente. A través de sus páginas, se observa que el autor es capaz de llevar a cabo obra de más envergadura. De todos modos, buen comienzo.

Imágenes felices, claridad en la exposición, personajes bien perfilados; he ahí algo de lo que se capta en las páginas de «Dos madres y dos criaturas.»

EN LA PARROQUIAL DE NUESTRA SRA. DEL PILAR

SEMANA SANTA

Miércoles Santo: A las nueve de la mañana gran fiesta en honor de Jesús Nazareno. Predicará monseñor Santiago G. Amigo.

Jueves Santo: A las ocho a. m. Misa Solemne. Comunión Reparadora de los asociados del Apostolado de la Oración, Pajes del Santísimo Sacramento, Congregantes de la Sagrada Familia y procesión, con S. D. M. al Monumento. A las siete y media p. m. Santo Rosario y Sermón de la Institución.

Viernes Santo: A las siete y media a. m. Divinos Oficios y Adoración de la Santa Cruz. A las dos de la tarde Sermón de las Siete Palabras. A las siete y media p. m. Santo Rosario y Sermón de la Soledad.

Sábado Santo: A las siete a. m. Divinos Oficios, Consagración de la Pila Bautismal y Misa de Gloria.

DR. P. M. SOUZA
Garganta, Nariz y Oídos,
Hospitales de New York,
Viena, Budapest, Habana.
San Lázaro 226 de 3 a 4

FARMACIA DROGUERIA DE "JOHNSON"
DE TURNO LOS LUNES
Obispo Nº 30 TELEFONO-A-2129.

LA MAYOR
35 EDIFICIOS
700 EMPLEADOS
SARRÁ
DROGUERIA
ABIERTA TODOS LOS DIAS
TODA LA NOCHE LOS MARTES
A-8026 A-3641

Farmacias de Turno

MARTES

HABANA

Rafael M. de Labra y Barcelona	M-4517 M-8510
San José 122 esq. a Padre Varela	U-2507
Luz entre Oficios y Inquisidor	M-5044
Gral. Aguirre y Aramburo	U-1616
Ave. Menocal 113	U-7065
Rpca. del Brasil No. 41	A-8026
Tejadillo No. 38	M-5272
Rafael Ma. de Labra 160	M-5263
Gral. Aguirre No. 1	M-4236
Gral. Manuel Suárez 108	U-6748
Estrada Palma y Colón	M-4640 A-4046
Enrique Villuendas y Oquendo	U-6341
Ave. Menocal y Enrique Villuendas	U-7070
M. Gómez 384 entre R. y S. Joaquín	M-4128 M-3607
Salud y Gervasio	M-5410
Zenea No. 59	M-4170
Ruiz de Luzuriaga 129	M-5249
Compostela No. 163	M-5521
Ave. de la Independencia y Oquendo	U-6830
Ave. Simón Bolívar y Manrique	M-5229 M-1229
Ave. de la República No. 203	M-4265 A-7578
Corrales y Cienfuegos	M-4819
Manrique No. 7	M-1616
M. Gómez 172, entre Carmen y Rastro	M-5592
Príncipe No. 19	U-7097
San Nicolás y Rayo	A-8188
Ave. Menocal No. 59, esquina a Estrella	U-4000

VEDADO

Calle 17 No. 53 entre J e I	F-6032
Zapata y B	F-6007
Calzada y 10	F-6262
Calle 17 No. 453 entre 8 y 10	F-6193
Calle 23 No. 381 entre 2 y 4	F-6127

VIBORA

Tejar y 16, Rto. Lawton	X-2818
10 de Octubre 600	I-7581
San Francisco y Lawton	X-8326
10 de Octubre 444 esquina a Chaple	I-7899 I-7100
Santa Catalina y Luz Caballero	I-7474
Carretera de Managua y Valiente	I-5242
Gertrudis y Tercera	X-2777

JESUS DEL MONTE Y SANTOS SUAREZ

10 de Octubre y Santa Emilia	I-4473 I-7565
San Leonardo y Flores	I-7166
10 de Octubre No. 231	X-2247

LUYANO

Herrera No. 80	I-7777
Calle 11 y Rafael de Cárdenas	X-3538

CERRO

Churruca No. 14	I-7440
C. del Cerro 599 esq. a Patria	A-5136 M-3136

NOTA. — Este grupo deberá prestar el servicio público todo el día y la noche de los Domingos, Fiesta y Duelo Nacional siguientes: Enero 17; Febrero 28; Abril 10; Mayo 22; Julio 3; Agosto 14; Septiembre 25; Noviembre 6; Diciembre 18.

Linea HOLANDESA Americana
Viaje Extraordinario a España
vapor "MAASDAM"
saldrá para
VIGO - CORUNA - GIJON
Santander y Rotterdam
MAYO 3
PRIMERA ESPECIAL -- CLASE TURISTA
—Y—
TERCERA CLASE
Para informes dirigirse a:
R. Dussaq S. en C.
OFICIOS 24-26. — TELF. A-5639; M-6278
HABANA.

LLOYD NORTE ALEMAN
PARA FRANCIA, INGLATERRA Y ALEMANIA
POR EL BUQUE MOTOR "RIO BRAVO"
MARZO 24
INFORMES:
A. C. FABRICIUS & Co. S. en C
AGENTES GENERALES
Pasajes Cámara: OBISPO 28 A-3455
Fletes: OFICIOS 18 M-8082 - M-3951
Pasajes Tercera: ACOSTA 4 M-8066
NORTH GERMAN LLOYD

PANAMA PACIFIC LINE
HABANA
NEW-YORK & CALIFORNIA
SALIDAS PARA LA SEGUNDA QUINCENA DE MARZO:
El buque teurbo eléctrico
"VIRGINIA"
33,500 Toneladas
SALDRA EL DIA 22 DE MARZO A LAS 6 P. M. PARA SAN FRANCISCO CAL. VIA EL CANAL DE PANAMA
El buque turbo eléctrico
"PENNSYLVANIA"
33,500 Toneladas
SALDRA EL DIA 25 DE MARZO A LAS 3 P. M. PARA
NEW -- YORK
Agentes Generales y Consignatarios
THE WEST INDIES SHIPPING & TRADING Co.
Wm. G. Smith Presidente
OBISPO 75 HABANA. TELEFONO A-7322.

Famoso WARD LINE Servcio
Los vapores más bellos, rápidos y lujosos en servicio regular durante todo el año. Confort, comodidad y economía. Los precios, muy moderados, comprenden camarote y las comidas a bordo.
A NUEVA YORK

Salida de la HABANA			Precio mínimo de la HABANA a NUEVA YORK en PRIMERA Ida, $85 Ida y vuelta, $130
VAPOR	Sale de la HABANA	Llega a Nueva York	
Oriente	Marzo 22	Marzo 25	
Orizaba	Marzo 24	Marzo 27	

A MEXICO

Salida de la HABANA			
VAPOR	Sale de la HABANA	Llega a PROGRESO	Llega a VERA CRUZ
Siboney	Marzo 25	Marzo 26	Marzo 27
Orizaba	Abril 5	Abril 7	Abril 8

	PRIMERA CLASE	
	Ida	Ida y vuelta
A PROGRESO	$76.00	$145.00
A VERACRUZ	71.00	135.00
A MEXICO, D. F.	81.30	150.00

Para obtener datos mas amplios, reservar pasaje o comprar billete, dirigirse a la Ward Line Oficina de Pasajeros y Billetes
EDIFICIO DEL CENTRO ASTURIANO (Esq. Obispo y Parque Central)
Teléfonos: A-6154 y M-7776

\d No. G-6327A—March

M.E.C.D. 2016

ISIDRO RIBAS CONTINUA CON BUENA VENTAJA

CHOCOLATE DEFENDERA SU FAJA DE CAMPEON EL DIA 3 DE ABRIL

PETERSON SOLO LOGRO SACAR UNA VENTAJA DE TRES PUNTOS EN EL BLOCK CONTRA RIBAS

El Campeón de Europa tiene ahora una ventaja de 39 puntos y a juzgar por la efectividad que advertimos en él, casi se puede asegurar que resultará campeón en la gran jornada

ESTA NOCHE SE JUGARA EL SEGUNDO BLOCK

Con un repertorio de filigranas, prodigiosas jugadas de billar, la maestría de tres bandas, de masse, renversée, retroceso y toda la gama de ejecuciones posibles, inauguraron en la noche de ayer las dos estrellas mundiales de billar ante una selecta y nutrida concurrencia, las sesiones finales por el campeonato mundial de fantasías.

Isidro Rivas, campeón de Europa, que en varias ocasiones ha demostrado a la afición habanera sus mágicas ejecuciones, cimentó anoche su bien merecida fama y su derecho indiscutible al campeonato. Temperamento nervioso luchó hasta el final por sostener su puntuación con maestría incomparable, terminando la sesión con la insignificante desventaja de tres puntos.

Chas C. Petterson, campeón de Estados Unidos, visita nuestra Habana por primera vez para llevarse los honores de un campeonato que en nuestra vecina República no se le discute. Frío como del país de procedencia, lucha en estos finales con los graves inconvenientes de nuestro clima en esta época del año, pero dueño absoluto de sus nervios se domina y controla para ejecutar como corresponde a un mago del taco.

Con el inconveniente de una mesa «pesada» (consecuencia de nuestra temperatura reinante) se inició la sesión de anoche, actuando de árbitro el gran Mundito y de anotador oficial, el estimado compañero Llillo Jiménez.

La suerte de la salida correspondió a Mr. Peterson, fallando el tiro que no pudo mejorar el maestro Rivas. En el tercer inning realizó Peterson su primera carambola mientras Rivas falló, sosteniendo el primero esa carambola de ventaja hasta el final: Peterson hizo 15 carambolas y Rivas 14, necesitando 124 y 127 tiradas respectivamente.

Es curiosa la anotación empleada en los torneos de fantasía, algo muy similar al usado en golf. Cada maestro tiene derecho a intentar la carambola cuatro veces; si a la cuarta falla entonces se le anotan cinco puntos, pero si ejecuta se le anotan cuatro puntos. De aquí deducirá el lector, que si ejecuta de primera intención se le anotará un punto, dos si a la segunda, etc. La ventaja la obtiene aquel que acumule menos puntos no importa el número de carambolas que realice.

Peterson realizó la carambolas en los innings 3; 5; 9; 10; 12; 13; 14; 21; 24; 27; 28; 29; 31; 33 y 34—15 carambolas.

Rivas las hizo en los innings 5; 9; 10; 12; 13; 14; 21; 22; 27; 28; 29; 30; 33 y 34—14 carambolas.

Los puntos se anotaron de acuerdo con las tacadas de la manera siguiente:

Peterson

5; 5; 1; 5; 1; 5; 5; 5; 4; 3; 5; 2; 1; 2; 5; 5; 5; 5; 5; 5; 1; 5; 5; 2; 5; 5; 2; 5; 1; 5; 1; 5; 1; 4.
Total: 124 puntos.

Rivas

5; 5; 5; 5; 2; 5; 5; 5; 1; 2; 5; 3; 3; 4; 5; 5; 5; 5; 5; 5; 1; 1; 5; 5; 5; 5; 1; 3; 1; 5; 5; 1; 2.
Total: 127 puntos.

Imposible reseñar todas las carambolas que intentaron realizar siendo las más importantes las de tres bandas con corrido y renversée, retroceso por banda larga para ejecutar la carambola en la esquina opuesta después de un renversee carambolas tocando la bola dos veces en la misma banda, retrocede directo, carambolas de combinación hermosísimas y por último la final de massé tocando la bola dos veces en cada banda antes de realizar la carambola y toda esta operación en una esquina las tres bolas en el triángulo que forma la esquina con los dos próximos diamantes.

Ambos maestros realizan esfuerzos admirables dignos de ser conocidos por los aficionados de Cuba que difícilmente volverán a presenciar un espectáculo tan interesante.

Esta noche se jugará el segundo block de los tres anunciados, empezando la sesión a las nueve en punto.

Corbett se Halla Mejor del Ataque de Influenza Que Sufrió

N. YORK, marzo 21, (AP.) — «Me voy sintiendo bien», dijo Jim Corbett, ex-campeón mundial de peso completo, hoy, en una respuesta telefónica a una interrogación por su estado de salud.

Corbett, que tiene 65 años, se va reponiendo en su residencia de Long Island de complicaciones seguidas a un ataque de influenza. Su corazón quedó muy debilitado después del ataque de influenza.

EN GAME PRE-CAMPEONATO JUVENIL EL CUBANELECO VENCIO AL TELEFONOS

Bastante público asistió anoche al floor del Deportivo Asturias para ver en acción a los quintetos juveniles del Cubaneleco y Teléfonos. Ambos fives dieron un choque de interes.

EL TEAM DE SORSORO PASO MUCHO

Preparándose para lo que indudablemente ha de ser una contienda interesantísima, los teams juveniles del Cubaneleco y Teléfonos, los mismos que han de figurar desde la semana que viene en la bella justa organizada por el Club Deportivo Asturias, entusiasta entidad de las calles de Estrella y Subirana, ofrecieron anoche un bonito encuentro de exhibición en el floor del Asturias, habiendo terminado el mismo con un score de 17 por 13 a favor del Cubaneleco.

Agiles y entusiasmados, tratando de dar una buena impresión ante sus partidarios, los dos quintetos ofrecieron una lucha de interés en los 40 minutos de que constó el game, con el resultado de que los numerosos espectadores que lo presenciaron fueron testigos de un game rapidísimo, en el que se vieron pases excelentes y canastas muy bien trabajadas.

IGUAL QUE LOS SENIORS

Por rara coincidencia, el encuentro se desarrolló en la misma forma que el match de Teléfonos-Vedado, dado por los seniors en el floor del V. T. C. Esto es, uno de los teams tomó franca delantera en el primer tiempo, como si estuviese indicado para triunfar con facilidad, sólo para ver perdidas sus esperanzas ante el ataque final de sus rivales.

Los kids del Teléfonos fueron en este caso las víctimas de ese ataque final. En el primer half llegaron a acumular una ventaja de 10 por 4, pero el juego rápido de Valdés, Valiente y Marrero, bien secundado por Sigarroa, levantó mucho el scoring del Cubaneleco en los últimos instantes, y después de un honroso empate a 13 goals de Moré y Valdés, confeccionados faltando un minuto y medio para terminarse el choque, decretaron la victoria del team, 17 por 13.

BIEN LOS DOS TEAMS

Analizando imparcialmente el juego desplegado por los dos teams que se consideran fuertes aspirantes al triunfo en el campeonato juvenil que se iniciará el martes en el floor astur, podemos decir que los dos quintetos parecen rápidos en su juego y bastante hábiles, pasando, aunque muchas veces se apiñan demasiado para verse forzados a pasar gardeados.

Valdés y Valiente llevan bastante bien el juego, aunque muchas veces quieren realizar jugadas que son demasiado rápidas para sus compañeros. Sigarroa, mejorando mucho en el guarding, luce bien a ratos, y estamos seguros de que ha de brillar bastante en el campeonato que se avecina.

En el team del Teléfonos, que es también bastante rápido, se distinguen mucho Mechant, Sigler, Sánchez, aunque el segundo suele caminar bastante con la bola, en su afán de hacer un juego demasiado rápido.

El match de anoche, como dijimos, fué presenciado por una entusiasta concurrencia, demostración evidente de que la próxima justa del Deportivo Asturias goza ya del favor de los fans.

CUBANELECO

	Fig.	Fog.	Fc.
Gamba, F.	1	0	0
Ruano, F.	0	0	1
Moré, F.	1	0	0
Acea, c.	0	0	0
Valdés, G.	2	2	0
Sigarroa, G.	0	0	2
Valiente, F.	1	0	0
Marrero, f.	1	3	1
Totales	6	5	4

TELEFONOS

	Fig.	Fog.	Fc.
J. Gómez, F.	0	0	1
Mechant, F.	2	0	3
García, c.	1	1	2
Sigler, G.	1	1	1
Gómez, G.	1	1	0
Gallo, F.	0	0	0
Sánchez, G.	0	0	0
Totales	5	3	7

Totales:
Cubaneleco .. 17
Teléfonos .. 13
Referee: Morales.
Scorer. Valdés.

SPARKY ADAMS, considerado uno de los más ágiles infielders de la Liga Nacional, volverá aparecer en un antiguo puesto de la 3a. base este año, muchos seguran todavía que Sparky es el mismo de hace cinco años, cuando era una verdadera estrella de su posición.

"EXTRA FUERTE"
GENER
CIGARRO QUE NUNCA LE HARA DAÑO

Olímpicas

—Notas de Los Angeles.
—Un Toribio saltador.
—Los japoneses invadiendo.

(Exclusivo para el DIARIO DE LA MARINA)

Los americanos creen que van a ganar las Olimpiadas este año.... No lo dudamos... y en su patio... no hay quien gane... por decisión.

Finlandia es un fuerte contendiente en carreras. El gran Paavo Nurmi y Willie Ritola vuelven por los laureles.

Simeón Toribio, el ciclón filipino, ganador del cuarto lugar en las Olimpiadas de 1928, es un fuerte favorito en el salto alto. Su marca es 6 pies 6 pulgadas. Spitz de New York ha alcanzado 6 pies 8 y media. Si le quiere quitar la supremacía al filipino tendremos otro record mundial... si Osborn no trata de mejorar el suyo.

Los primeros puestos en jabalina están reservados para los europeos. Es decir para Finlandia.

Se rumora que un tal Hart del Africa del Sur están lanzando el shot put solamente... 53 pies... si esto es verdad los americanos van a tener que tirar todo lo que tienen para ganarle a este «baby».

En el salto con garrocha, la costa está libre para los americanos. Las esperanzas del Japón está en Nishida que ha saltado 13 pies 9 y media pulgadas. Alemania espera mucho de Wagener.

El Marathon lo discutirán con más «chance» Finlandia y el Japón. Inglaterra y Alemania anotarán bastante en «track».

Los japoneses no se contentan con la invasión de Manchuria y Shanghai, vienen con un buen equipo a invadir a Los Angeles... en las Olimpiadas.

A Cuba se la considera un fuerte rival en tiro y esgrima... no creo que queden mal los criollos en estos eventos. Anímense y vengan...

Los Angeles.

Felipe Ponce.

12 BARCOS HAY INSCRIPTOS EN ST. PETERSBURG

Tomarán parte en la regata internacional, desde dicha población, hasta la Habana

ST. PETERBURG, marzo 20, AP. —Doce embarcaciones han sido inscriptas para la tercera regata anual entre St. Peterburg y la Habana y los propietarios de otras varias han indicado sus inteciones de tomar parte en esta competencia internacional.

La regata, anunciada para comenzaría el día 16 de abril, será en opción a dos trofeos de importancia, la Copa Machado, ofrecida por el Presidente de Cuba, y la Copa Bardí. La fecha ha sido fijada para mediados de abril para evitar las tempestades que prevalecen a fines de marzo. El año pasado, tres de los competidores estuvieron perdidos por espacio de varios días, después de haber alejados varias millas de su ruta por una galerna encontrada entre los cayos de la Florida y la Habana. Este año, el guardacostas Tusk Aurora acompañará a toda la flota en el viaje.

Los ganadores de ambas clases el año pasado, están inscriptos otra vez. Son el Sunshine, «schooner» de 65 pies, propiedad de H. S. Dennis-ton, de Mobile, Ala.. que ganó el primer premio en la clase de embarcaciones entre 45 y 65 pies y el Gamecock, propiedad de William B. Allen, de Miami, que ganó el primer premio para los barcos de la clase más pequeña de 45 pies.

Otras embarcaciones ya inscriptas son:

Clase A (45 a 65 pies).

Marmion, de H. J. Matheson, Miami.

Doris, de Samuel Zemurray, Nueva Orleans.

Hayigonian, de Houston Wall, Tampa.

Clase B (menos de 45 pies).

Maralen II, de Kent Curtiss, Captiva, Fla.

Shawsheen, de Rex Frazier, Houston, Texas.

Pieces of Eight, de F. G. Wagner, St. Petersburg.

Cynosure, de Gidge Gandy, St. Petersburg.

Wawatam, de A. N. Manson, St. Petersburg.

Chippewa, de C. G. Borden, Falmouth, Mass.

En el Stadium de la Tropical Defenderá Kid Chocolate su Faja Contra el Magnífico Boxeador Panameño Dave Abad

VA por fin la pelea de Kid Chocolate y el panameño Dave Abad, match en el que el negrito del Cerro pone a discusión su título de Campeón Mundial, y va aquí en La Habana. Pincho Gutiérrez parece que se ha dado cuenta que prometió dar a ese encuentro de todas maneras en Cuba, y no quiere faltar a su promesa, que es una deuda que tiene contraída con los amantes del pugilismo. El manager de Chocolate sufrió una decepción en el match de su estrella con Dominick Petrone, pero parece que ya se le ha pasado el malestar con los paseos que en su gran carro hace todas las tardes por el Malecón, y ha desistido de su última decisión, la de irse a Chicago a celebrar ese encuentro.

«Malayo», que ya estaba preparando las maletas, saltó anoche como un galgo cuando Pincho le dió contra orden.

Se ha decidido también ofrecer esa gran pelea en el Stadium Cerveza Tropical y la fecha señalada es la de abril 3.

Así es que ya lo saben los aficionados al boxeo. Chocolate defenderá su faja aquí en La Habana, Pincho cumple lo que promete y aunque pierda unos miles de pesos, quiere darle ese gusto a los partidarios del exvendedor de periódicos que se abrió las puertas de la Fama cruzando sus guantes contra los más notables pugilistas de Norteamérica

Estamos de plácemes.

Efectivamente, una vez firmado el Babe, todo luce como la seda para los representantes de la ciudad de New York en la Liga Americana. Aquí tenemos al Babe, sonriente entre el Coronel Ruppert y el manager Joe McCarthy después de haber firmado el contrato que le ayuda a seguir apareciendo como el jugador mejor pagado del game. Setenta y cinco mil pesos es la cantidad que percibirá Ruth por sus servicios de este año. Lo mismo que el presidente de los Estados Unidos, y todavía reclamaba cinco mil pesos más...!

GELBERT FIRMO YA CON LOS CARDENALES

BRADENTON, Fla. marzo 21.—(AP)—Charley Gelbert, veterano short stop de los Cardenales de St. Luis, ha firmado hoy un contrato de un año a petición del propietario de la novena, Sam Breadon.

Aunque no se ha hecho público la cantidad que percibirá Charley por sus servicios, se cree que ganará alrededor de 10,000 pesos. Gelbert ha pedido 12,500 pesos al club, y éste sólo le había ofrecido 7,500.

Ahora es Charley Hafey el único rebelde de la novena.

ST. PETERSBURGH, Fla., marzo 21—(AP)—El único comentario que hacen hoy los Braves de Boston de la paliza que recibieron ayer a manos de los New York Yankees, los que le batearon 23 hits a tres pitchers del team por un total de 44 bases, ha sido éste:

«A Dios gracias, el team no juega en la Liga Nacional!»

Rabbitt Maranville, veterano infielder del Boston, viendo batear a los Yankees, tuvo también este comentario:

«Esa gente no puede perder este año!»

SAN ANTONIO, Texas, marzo 21.—(AP).—Interrogado por los periodistas, Lew Fonseca, manager de los Medias Blancas de Chicago, ha declarado hoy que Irving Bump Hadley o Sad Sam Jones serían sus pitchers para el desafío inaugural de la próxima temporada.

CLEARWATER, Fla., marzo 21.—(AP).—Viendo trabajar ayer a Babe Ray Phelps frente a los Cardenalets de San Luis en el desafío de exhibición celebrado en esta localidad, Max Carey, manager de los Dodgers, declaró que el Babe podía arrebatarle a Dazzy Vance el honor de pitchear el primer encuento de la proxima season

BILOXI, marzo 21 (AP) Los Senadores del Washington siguen con varios de sus players en la lista de enfermos, al comenzar la quinta semana de training.

JACK KID BERG VENCIO FACILMENTE A BUSTER BROWN EN DIEZ ROUNDS

NUEVA YORK, marzo 21.—AP.—Jack Kid Berg, contendiente británico por el campeonato light weight del mundo, superó fácilmente a Buster Brown, de Baltimore, en un bout a diez rounds celebrado esta noche en la St Nicholas Arena. Berg pesó 140 libras y Brown 144½.

Berg boxeó más que el muchacho de Baltimore en toda la pelea, ganando todos los rounds. No hubo knock downs.

GREGORY MANGIN GANO EN EL PRIMER MATCH DE SINGLES A BOUSSUS

NEW YORK, marzo 21 (AP) Gregory Mangin, de Newark, recién coronado campeón nacional de tennis, bajo techo, puso a los Estados Unidos al frente en el match internacional con Francia, al derrotar a Christian Boussus, en el encuentro inicial de singles, 7-9, 6-4, 6-3, 6-4.

En el segundo encuentro, Jean Borota igualó el score al derrotar a Frank Shields, 6-8, 6-1, 6-3, 6-2.

CASIMIRES INGLESES — «FAVORITA»—LOS MAS POPULARES —ALMACENES DE PAÑOS—DE SOBRINOS DE NAZABAL—MURALLA No. 70.

2 CUCHARADAS DE Poción 504
Curan las enfermedades secretas
BALSAMICO - RAPIDO - SEGURO

Bat Battalino vs Bill Petrolle, el Próximo Día 28

No se atreven a dar logros en contra de Battalino, los apostadores en esta ocasión

UEVA YORK, marzo 20. (AP). —Sólo un bout de importancia en el Madison Square Garden, ofrece el programa semanal de boxeo.

Billy Petrolle intentará rechazar la amenaza cada vez más grande de Bat Battalino, en el Garden, el jueves por la noche.

A pesar del impresionante record de Petrolle el año pasado, el slugger de Duluth no subirá al ring mejor cotizado que dinero parejo en contra de Battalino. El ring de apuestas está ya cansado de cotizar en contra del recio muchacho de Hartford.

Como campeón feather, Battalino llevaba la parte más corta en las cotizaciones contra Kid Chocolate. Fidel La Barba y Earl Mastro y a todos los derrotó. Tenía los logros en su contra cuando se enfrentó con el lightweight Al Singer y Singer cayó en dos rounds ante sus puños. Eddie Ran, welterweight polaco, fué favorito en contra de Battalino en su reciente duelo en el Garden y Battalino le propinó una terrible golpeadura y a poco más le noquea

Bat deberá ser cotizado dinero parejo contra Petrolle, que ha vencido a Justo Suárez, Jimmy McLarnin, Billy Townsend, Eddie Ran y otros muchos en los últimos 14 meses. Sus únicas derrotas desde febrero de 1931, fueron las dos decisiones en 10 rounds que perdió contra McLarnin, en esta ciudad.

Jackie Kid Berg regresa a New York para enfrentarse con Buster Brown en un bout a 10 rounds el lunes.

NO DEJAN COMPETIR A UN MEJICANO

CIUDAD DE MEJICO, marzo 21. —(AP).—Hoy se ha sabido aquí que las autoridades de inmigración americana se niegan a permitir el cruce de Chile Gómez, pitcher local, que ha firmado un contrato con el club Memphis, de la Liga del Sur.

Gómez, interesado en competir en la justa sureña, ha declarado que realizará varios esfuerzos para poder pasar al territorio americano, y que, en caso de fallar, se incorporará al club Azteca, de esta ciudad, que le ha hecho también muy buenas proposiciones

COCHRANE, ENFERMO

Mickey Cochrane, catcher regular de los A,s es una pérdida total para el club en lo que resta del entrenamiento. Según noticias dadas hoy por Connie Mack, Mickey no aparecerá en más juegos de exhibición, ni competirá en la serie Atléticos-Phillies que se dará en vísperas del inicio de la campaña de ambas ligas a fin de que tenga tiempo de reponerse de la lesión que recibió hace días

POR LOS CAMPOS DE TRAINING

ST. PETERSBURGH marzo 21 AP Con Bob Brown y Ben Cantwell manteniendo a los Dodgers en tres hits, los Braves derrotaron esta tarde al Brooklyn, 2 por 0, en un match de exhibición.

Brown, un lanzador recluta derecho, pitcheó seis innings y permitió solo un hit—un single por Glenn Wright. Stripp y Boone conectaron los otros dos hits contra Cantwell.

Las dos carreras de los Braves fueron hechas contra Van Mungo, que lanzó durante siete innings. Mattingly finalizó el juego en el box de los vencidos.

Brooklyn . . 000 000 000— 0 3 2
Boston . . . 010 000 10x— 2 7 0
Mungo, Mattingly y López. Sukeforth. Brown, Cantwell y R. Moore.

BRADENTON, marzo 21. (AP) Cayendo sobre Dizzy Dean para anotarle seis carreras en el tercer inning y continuar su ataque en el sexto contra Kauffman y Carleton los Yankees del New York se apuntaron una fácil victoria de 11 por 3 sobre los Cardenales del St. Louis.

Los Campeones del Mundo fueron dejados en nueve hits aislados por Gómez y Rhodes, trabajando el primero cinco innings. Los Cardenales anotaron todas sus carreras contra Gómez como resultado de un rally en el cuarto.

Jorgens, catcher de los Yankees, fué el leader de los teams en el ataque con cuatro hits y una base por bolas en cinco viajes al plate. Lou Gehrig pegó un home run en el tercero y Crossetti también conectó otro cuadrangular contra Kauffman.

New York . . 006 005 000—11 11 0
St. Louis . . 000300 000— 3 9 1
Baterías: Gómez, Rhodes y Jorgens. Dean, Kauffman, Carleton y Wilson, Mancuso.

FORT MYERS, marzo 21 (AP) Una docena de hits de todas dimensiones proporcionó a los Athletics del Filadelfia su segunda victoria consecutiva sobre los Reds del Cincinnati. El score fué de 7 por 4.

Defty Grove pitcheó los primeros cinco innings y permitió tres carreras en el tercero cuando Roettger y Crabtree dieron singles, Heathcote un double y Heath pegó un homer al centro.

Cain le sucedió en el box y dejó a los Reds sin anotar hasta que había dos outs en el noveno. Un single seguido de otro double de Heathcote dieron la última carrera de los Reds. Ed Coleman pegó un homer por los Athletics en el segundo inning.

FORT LAUDERDALE, marzo 21. (AP) En un game de muchos batazos, los Browns del St. Louis derrotaron al Buffalo de la Liga Internacional, esta tarde, con score de 15 por 12. Jack Burns, con tres doubles y dos bases robadas, fué una de las estrellas del juego. Bob Cooney pitcheó con efectividad por espacio de cuatro innings pero desmayó en el quinto. Fred Vincent le siguió y le batearon duro.

Buffalo . . 000 131 511—12 14 2
St. Louis . . 201 160 050—15 14 2
Baterías: Brewer, Pfingstler, Wilson y Quinlan, Hargrave. Cooney. Vincent, Kimsey y Bengough. Brant.

NEW ORLEANS, marzo 21 (AP) Los Pelicanos del New Orleans pifiaron cuatro veces en el quinto inning del juego de hoy, para permitir a los Indians del Cleveland una victoria de 7 por 4.

El match se suspendió en el séptimo por causa de la lluvia. Monty Pearson, pitcher de los Indios, bateó un home run.

New Orleans . 010 010— 4 7 4
Cleveland . . 000 142 x— 7 7 4
Baterías: Connolly, Pearson y Myatt. C. Bryant y Autry.

SAVANNAH, Ca., marzo 21. (AP) Los Novatos de los Red Sox del Boston le tomaron la medida a los Regulares otra vez hoy, ganándoles un match de práctica en nueve innings, 3 por 1. Hod Lisenbee pitcheó muy buena pelota por los jóvenes, quienes le batearon seis hits a «Bull» Durham después de conectarle siete a Jack Russell en los primeros actos.

M.E.C.D. 2016

GAR WOOD PREPARA UN NUEVO BOTE MOTOR

VIEJO SARGENTO

He aquí a Gabby Street, manager de los Cardenales de San Luis, uno de los más convencidos de que la novena ha de ganar este año su tercer pennant consecutivo en la Liga Nacional.

Silvio Cator de Haití, campeón mundial en salto largo, con una marca de más de 26 pies viene a las Olimpiadas. Habrá que fabricarle un terreno especial a este haitiano.

FERROVIARIO CONTRA VEDADO HOY EN BASKET BALL

ASEGURADO EL "TELEFONOS" EN PRIMER LUGAR DEL CAMPEONATO

Se reafirmaron, después de su triunfo de anoche sobre el V. T. C. Explotó el Vedado

Un primer half aceptable brindo el Vedado Tennis a la representación del Teléfonos haciendo pasar instantes muy desagradables a los adeptos del team leader y momentos de alegría inmensa los pulgarcitos que se imaginaron un empate en el más codiciado lugar. Fué el juego de anoche interesante en sus primeros veinte minutos, muy discutido en los inicios del segundo tiempo para terminar francamente favorable al Teléfonos después que el Vedado hizo ruidosa explosión provocada por el efectivo avance de Cardoso y Núñez que tuvieron un día de extraordinario lucimiento.

Pedro Cardoso fué nuevamente el eje de todas las combinaciones de su team el que llevó realmente el peso de todo el game y a quien debemos acreditar mucho del triunfo de ayer que reafirma a las huestes de Casas en el primer lugar del Campeonato «senior» de basket ball. También Julio Núñez peloteó con consistencia y en instantes de verdadera significación para su causa supo abrir brecha sobre su canasta sendo sus goals prácticamente ejecutados sobre la cabeza de su hombre. El Vedado sólo lució a ratos y muy especialmente, como hemos dicho, en el primer tiempo, interviniendo en esta mejoría el buen juego de Machado y Azcárate los dos reales veteranos de sus filas que hicieron grandes esfuerzos por conquistar el que hubiera sido primer triunfo de su causa en la temporada.

Muy bien lució el Teléfonos en la entrada de Pedro Mazón. El veloz player hizo cambiar por completo la ofensiva de su team imprimiéndole mayor rapidez y eficacia en todos los instantes. Participó en buenas combinaciones y demostraciones que deben utilizarse con más frecuencia. Con Julio Fernández en el stading y Mazón en el running el Teléfonos luce con un buen chance de finalibar primero en la zona de la Habana. Fernández y Gacía tienen un juego semejante y emplean con frecuencia, a veces imprudentemente, la táctica de demorar la bola, Mazón sabe darle al tiempo su verdadera significación y la ofensiva del equipo gana en efectividad un horror. El joven León, novel center del Vedado Tennis, conectó muy bonitos baskets constituyendo su juego una de las notas destacadas del equipo. También Eduardo de las Casas jugó mucho.

ESTA NOCHE

Jugarán en el floor de los pulgarcitos los quintetos del Ferroviario y Vedado Tennis. A juzgar por las últimas demostraciones deben los pulgarcitos anexarse su cuarto triunfo. Será este el último game en que tomará participación el Club de Luyanó.

ESTADO DEL CAMPEONATO

	G.	P.	Av.
Teléfonos	3	1	750
Ferroviario	3	2	600
Atlético	2	2	500
Vedado	0	0	000

VEDADO

	Fig	Fog	Fc	Pts.
O. Machado, F	2	0	1	4
A. Finlay, F	1	1	1	3
R. de León, C	5	0	4	10
A. Aixalá, G	1	0	2	2
G. Lancís, G	0	0	3	0
J. Cancio, F	1	0	1	2
R. Chomat, C	0	0	1	0
E. Porto, G	0	0	0	0
TOTALES	10	1	12	21

TELEFONOS

	Fig	Fog	Fc	Pts.
P. Cardoso, F	6	0	0	12
E. de las Casas, F	5	1	0	11
J. Núñez, C	4	0	1	8
J. García, G	0	0	0	0
J. Fernández, G	0	0	1	0
T. Rodríguez, F	0	0	0	0
A. Mora, F	0	0	0	0
P. G. Mazón, G	1	1	0	3
TOTALES	16	2	2	34

RESULTADO

Vedado ..... 15 6—21
Teléfonos ..... 9 25—34

Referee: Raúl Argüelles. Umpire: Enrique J. Bru. Anotadores: Paco Muñoz. Cronometristas: J. Valdés Ortas. Jugado en el Vedado Tennis Club. Fecha: marzo 21 de 1932.

Manolo Suárez y Gaspar Contreras Ganan en Tennis

Ambos volverán a salir al court esta tarde, para enfrentarse con Castroverde y Etcheverry

Dos interesantísimos encuentros de tennis se dieron ayer tarde en los courts del Vedado Tennis Club al seguirse el programa confeccionado por la Federación Cubana en opción al campeonato de novicios.

En uno de estos encuentros Manolo Suárez, el excelente atleta del V. T. C., dispuso de P. Borges después de cinco brillantísimos sets, en los que ambos tennistas hicieron uso de todos sus recursos para conquistar el triunfo. Suárez, que ganó finalmente el partido, perdió el primer set 4-6, pero después logró un «love-set» que aparentemente eso le dió ánimo para ganar el match. 4-6, 6-0, 7-5, 3-6, 7-5.

En el segundo encuentro celebrado el «orgullo de la casa Contreras», el auténtico Gaspar Junior, dispuso de Ramón Guerra, 64, 6 2, 6-2, desplegando una rara actividad en sus entradas hacia la net. Su servicio, además, lució bastante eficiente.

SINGLES FEMENINOS

En los partidos femeninos anunciados, Nena Suárez derrotó a Josefina La Rosa de Banet por default, Mirta Mederos le ganó a Josefina Tarafa por la misma vía y Margot Moreno de Cabrera dispuso de Ernestina Sarrá en straight sets, 6-2, 6-2.

Maruca Muñoz, jugando con mucha efectividad, especialmente en el back court, eliminó a Patria Pina, 6-2, 6-4, ofreciendo ambas un partido de mucho interés.

George Simpson, que sostiene el record mundial de las 220 yardas, aparece aquí practicando en el Stadum de Los Angeles, en un afán de ponerse en condiciones para los Juegos Olímpicos. La ex estrella de la Universidad de Ohio State competirán en eliminaciones olímpicas defendiendo los coolres del Club Atlético de Los Angeles, donde ha figurado últimamente. Simpson posee un tiempo de 9 2-5 segundos en las cien yardas, aunque el tiempo no se le ha reconocido oficialmente por el hecho de que usó bloques de arrancada en la competencia.

MUCHOS ESTABLOS INSCRIPTOS PARA EL PROXIMO MITIN DE O. PARK

Todos los pases que dió el Havana American Jockey Club se considerarán con valor

Completamente organizados todos los sectores de actividad del Club Hípico de Cuba en Oriental Park, se procedió ayer por José Martell, racing secretary, a quien hábilmente secunda Sergio Macías, a la inscripción de los siguientes establos que se aprestan a luchar en el mitin que dará comienzo el sábado 2 de abril próximo.

Fred Kieser tiene a Real Silk; L. Rodríguez Chang Club y Ravine; B. Williams Fair Vagary; G. Mc Macken Shield; Mrs. D. L. Sherwood Hugh H y Frank Podesta; señora B. Lobe Two Bills y Brunisel; P. Hinphy Host; A. Hermida Cedar Crest; W. Cedar Pals Meadows; S. J. Winter Old William; Humberto García San Sixty; Little Bill y Vivian Wright; A. Lamoreaux Dark Ayress, Mexican D. Regina H., Lew Black y Evening Sky.

ACUERDO SOBRE LOS PASES

La Directiva del Club Hípico de Cuba ha tomado el plausible acuerdo de dar validez para el mitin veraniego que dará comienzo en Oriental Park el sábado 2 de abril próximo a todos los pases de favor para el grand-stand concedidos por el Havana-American Jockey Club para el mitin invernal de reciente clausura. Las tarjetas verdes siguen siendo válidas como en el invierno, y los libritos, al terminarse las hojitas numeradas que sobraron de la temporada invernal serán oportunamente canjeados por la Administración del Club Hípico de Cuba.

Con este acuerdo se resuelve el difícil problema que hubiera significado re-expedir la cuantía de pases que obran en poder de los asíduos a Oriental Park, cuyo mitin veraniego tanto ansían los nostálgicos turfistas e hípicos.

Gar Wood Dice Que Llegará a las 120 Millas

Espera que su Miss América X haga tal velocidad. Es más larga, la nueva embarcación

N. YORK, marzo 21, (AP.) — Una velocidad sobre el agua de 120 millas por hora, o tal vez más, espera Gar Wood, manufacturero de botes motores de Detroit y piloto, al anunciar la construcción de una nueva Miss. América que defenderá el trofeo internacional Harmsworth este verano, en aguas del río Detroit.

La nueva embarcación, décima de la serie de las Miss. América, tendrá el mismo diseño general que sus antecesoras, pero unos cuantos pies más de largo, según descubrió Wood. Será impulsada por los mismos motores gemelos que recientemente dieron a la Miss. América IX un nuevo record mundial de velocidad de 111.712 millas por hora en aguas del Indian Creek, en la Florida.

«No creo exagerar al predecir que llegaremos a las 120 millas por hora en el nuevo bote», dijo Wood. «Tal ves hagamos más. El nuevo largo le hará más marinero y los nuevos super-cargadores agregarán velocidad material».

La Miss. América X será construída principalmente para defender el trofeo Harmsworth, para el cual ha presentado otra vez su reto Lord Wakefield, sportman británico. Lord Wakefield está construyendo una Miss. England III que sustituirá a la Miss. England II, que se volcó en la última regata, al ser atrapada por la marejada dejada por el barco de Wood. Don de nuevo tripulará la embarcación de Wakefield.

EL NUEVO COBB

A Pepper Martin, estrella de los Cardenales, están llamando ya el nuevo Ty Cobb por su habilidad para decidir los encuentros en que participa corriendo velozmente las bases. Pepper, héroe de la pasada serie mundial, espera ser este año una sensación.

Patrick O-Callaghan de Irlanda, campeón Olímpico de 1928 en el tiro del martillo... está mejor que nunca... en este evento, y espera repetir la hazaña este año.

LOS SPORTS AMATEURS

—Programa semanal.
—Fiesta de interés.
—En Deportivo Asturias.

El programa amateur de esta semana, señala los siguientes acontecimientos deportivos:

BASE BALL:

EN EL FERROVIARIO

Sábado y domingo por la tarde, comenzando el primer día a las tres y el segundo a la una y media, juegos del campeonato juvenil organizado por la Liga Nacional de Amateurs. Los matches resultan de gran interés y permiten a los fanáticos el ver en acción a muchos jugadores que aparecerán en la justa oficial de la Liga, que se iniciará el segundo domingo de mayo.

La entrada solo cuesta diez centavos.

EN ALMENDARES

El team del Cubaneleco celebrará otro de sus desafíos de exhibición en preparación para la próxima temporada. Es casi seguro que el catcher Reguera y el outfielder Espinosa, dos grandes jugadores amateurs, aparezcan en el team.

EN MANTILLA PARK

Continuará celebrándose el campeonato organizado por los directores del club Mantilla. En uno de los choques aparecerá el club Fortuna, que hábilmente reforzado se propone iniciar la season amateur de 1932 con muchas probabilidades de volver a recuperar su prestigio de 1921.

EN LA TROPICAL

Juegos de la Liga Social. El sábado jugarán los teams de la Havana Electric y la Lechera, y el domingo, comenzando a las nueve de la mañana, actuarán el City Bank con el team de la Shell Mex, que está invicto en la contienda.

BASKET BALL:

CAMPEONATO SENIOR:

Juegos todos los días en los floors del Vedado y Ferroviario (alternando) comenzando a las siete de la noche. Entrada libre.

EN EL FERROVIARIO:

Sábado y domingo, campeonato juvenil. El sábado Chaple contra Dental en el primer turno, La Salle con Belén en el segundo y Jóvenes Cristianos vs Pitman en el tercero.

Domingo, comenzando el primer juego a las cuatro, Pitman vs Chaple, Belén vs Jóvenes Cristianos y Dental vs La Salle.

La entrada cuesta diez centavos.

EN DEPORTIVO ASTURIAS:

Sábado, fiesta en honor a las fortunistas. Con el mismo programa anunciado para el sábado pasado que tuvo necesidad de suspenderse por lluvia. Ferreteros y Cubaneleco en el primer turno, entrega de premios después y por último match de basket entre el team senior del Teléfonos y el Deportivo Asturias. Baile al final.

Entrada a diez centavos. Damas gratis.

JACK DEMPSEY NO PUDO TUMBAR A JOE DOCTOR, EN 4 ROUNDS DE PELEA

TORONTO, Canadá, marzo 21. AP —Jack Dempsey no pudo tumbar a Joe Doctor, joven peleador de Buffalo, en su match de exhibición a cuatro rounds celebrado esta noche aquí.

El ex campeón castigó salvajemente a Doctor en los dos primeros rounds; pero el muchacho de Buffalo se mantuvo con gran coraje y lucía al final tan fresco como Dempsey.

Ungüento Cadum para las Enfermedades de la Piel

Los que han estado sufriendo por años de afecciones de la piel, irritantes, obstinadas y molestas, consiguen alivio casi al instante por medio del uso del Ungüento Cadum. Alivia al instante la picazón y quemazón y empieza a cicatrizar la piel inflamada, irritada o afectada después de la primera aplicación. Ha probado ser un gran alivio para millares de personas que durante años han estado sufriendo de eczema, acne (barros), granos furúnculos, úlceras, erupciones, urticarias, ronchas, almorranas, comezón, sarna, heridas, arañazos, cortaduras, lastimaduras, ásperos, postemillas, escaldadura, sarpullido, quemaduras, costra, margulladuras, etc.

DRISCOLL COMENTA LAS FRASES DE McGRAW SOBRE EL CAMBIO DE LOS DODGERS Y REDS

El gerente de la trouppe de Flatbush dice que Mono Amarillo está equivocado en su apreciación sobre la operación. Tony Cuccinello es mucho más rápido de lo que Mac se figura

EL BROOKLYN LUCE MUY BIEN

(Por Walter R. Douglass

NUEVA YORK, mayo 21. Las declaraciones de John Mc Graw acerca del negocio en triplicado de los Dodgers y los Rojos mediante el cual Babe Herman, Wally Gilbert y Ernesto Lombardi pasaron a Cincinnati y Sukerforth, Cucinello y Stripp vinieron a Brooklyn han sido causa de agrias discusiones en Brooklyn.

Fred Driscoll, gerente de los Dodgers, no se ha empeñado en ocultar su disgusto. «Cuando Mc Graw dice que el cambio en nada afecta la situación de nuestro club y que hoy más que nunca Brooklyn tiene un club de cuarta clase, está hablando por los codos. Convengo en que el outfield de Brooklyn no parece en papel tan bueno como el de anteriormente, pero en cambio el infield es tal vez hoy el mejor de la Liga Nacional. El cambio pone a Brooklyn en posición distinta y en vías de la lucha por el campeonato».

Mc Graw según los informes recibidos en Nueva York expresó opiniones que por coincidencia habían sido ya expresadas en un artículo anterior por este corresponsal. «Cucinello—dijo Mc Graw—no es un jugador muy rápido y posiblemente caliente más el banco de Ebbets Field que el saco de la segunda base este año: Stripp es un jugador excelente, pero no puedo creer que sea superior o igual a Babe Herman; Sukeforth es un catcher corriente. El cambio ha sido entre dos jugadores corrientes por dos jugadores de igual clase y la entrega de uno de los jugadores buenos que Brooklyn ha tenido por otro jugador bueno pero que probablemente no podrá lucir bien en los nuevos contornos».

Mc Graw agregó que Herman también estaría en dificultades en Cincinnati porque el outfield de los Rojos era demasiado grande y el jardín derecho bajo el sol era difícil de patrullar. «Si los Cubs hubieran obtenido a Herman, las posibilidades de ese club hubieran aumentado mucho», agregó Mc Graw.

Driscoll declara que según las condiciones del traspaso Herman tendrá que permanecer en Cincinnati hasta el fin de la temporada de 1932 y que tal vez entonces Brooklyn vuelva a adquirirlo. Esta última concesión no la ha hecho Driscoll directamente pero podía deducirse de sus palabras que el envío de Herman a Cincinnati es por solamente una temporada y como castigo al Babe por haberse mantenido sin firmar por mucho tiempo. «Brooklyn sin Herman no es Brooklyn», han comentado muchos aficionados. Driscoll sabe la opinión de los aficionados y tengo la certeza que los directores del club abrigan la esperanza de volver a traer a Babe a Flatbush luego.

El Babe tiene su casa en Brooklyn y cuenta con numerosos amigos aquí. En cambio lo ha afectado seriamente y creo que su juego de este año con los Rojos no estará al par con su juego con los Dodgers.

Se sabe que los Cubs han ofrecido a los Rojos cincuenta mil pesos por el contrato de Herman, pero debido a las condiciones del cambio, los Rojos no podrán aceptar la tentadora oferta de Chicago. Entiendo también que además de los tres jugadores cambiados Brooklyn pagó a Weill, el dueño del club de Cincinnati, la suma de 25,000 pesos como compensación por mantener a Herman trabajando en su outfield.

En mi opinión Brooklyn ha castigado a Herman a un costo enorme. No solamente el costo en efectivo sino en el menor número de entradas en Ebbets Field este año.

En la historia de Babe Herman abundan las proezas notables y las payaserías. Una vez pegó un jonrón con las bases llenas y en lugar de sacar cuatro carreras lo que hizo fué permitir a un triple play. Le dió por correr las bases por delante de los jugadores que las ocupaban.

Brooklyn tiene ahora la dificultad enorme del outfield. Hasta ahora Brooklyn ha sido el club más llamativo de la Liga Nacional. Fué un club de segunda división que acumulaba enormes ganancias gracias a las payaserías de sus jugadores. Herman era en Brooklyn un atractivo fenomenal. Y su obra en el outfield a veces era terrible pero generalmente era grandiosa. Hoy Max Carey cuenta con Ike Boone, Fred O-Doul, Johnny Frederick y Hack Wilson para el outfield.

Los cuatro son buenos bateadores y si su trabajo se redujera a batear el outfield estaría muy bien. Pero al cambiar de turno ese outfield tendrá que patrullar el jardín exterior del diamante. Y ninguno de esos cuatro muchachos es prometedor como fielder defensivo. Si las bolas bateadas pasan el infield, el outfield no podrá contenerlos. Ninguno de los muchachos tiene la velocidad necesaria para jugar el outfield bien.

Carey cuenta con dos reclutas que aparentemente son mejores que los regulares: Murray Howell y Al Cohen. Dentro de unos días se sabrá si estos dos muchachos serán regulares o volverán a Hartford. Pero en papel el nuevo club de Brooklyn continúa siendo, como Mc Graw muy bien lo dice—un club de segunda división.

Corresponsal.

BALOMPIE

Por FERNANDO DE GALARZA

LA AMPLIACION DE INFORME, SOBRE DECISION DE UNA JUGADA, EN EL MATCH CENTRO GALLEGO-IBERIA

Celebra esta noche su sesión semanal el Comité Directivo de la Federación de Futbol de la Habana, y en ella se tratará el asunto, ampliación de informe pedido al árbitro del match jugado el domingo antepasado, entre Centro Gallego-Iberia.

En suspenso los jugadores aludidos por el árbitro en el acta del partido, esta noche debe quedar resuelta la cuestión, ya que por la forma en que se han presentado los hechos se está perjudicando a un club al no poder disponer de uno de sus jugadores.

Hace días tratábamos este asunto, y el principio fundamental de nuestro escrito, es que no se puede, en manera alguna, modificar las decisiones que en el desarrollo de un partido dicte un árbitro, puesto que esas decisiones son definitivas, es decir, que aprecia y sanciona los hechos sin apelación. Quedando reducidos sus informes a un traslado de lo sancionado, no a un dictamen, en el que un análisis conduzca a alterar o no lo que se informa.

Manifestado en el acta de un partido el caso de un jugador aplicado de momento por el árbitro el castigo correspondiente, al conocer la falta el Comité, no cabe más que estudiar si está dentro del código de castigos y aplicarlo.

Invertir los términos por dichos u observaciones que después del partido se hagan es dejar margen para que lo sancionado en el terreno de juego, se modifique después y nadie sepa cuáles van a ser los fines de determinaciones adoptadas por los árbitros durante los matchs.

Y como en futbol—como en muchas cosas más—poco hay de nuevo, en el Campeonato pasado ocurrió algo similar. En un partido Centro Gallego-Juventud, Simón y Benegas, tuvieron un ligero escarceo; vió el árbitro la segunda parte y Benegas fué expulsado del terreno de juego. El Delegado Deportivo, no el árbitro, aclaró que ese escarceo lo había inaugurado Simón, y el Comité castigó a Benegas, no apreciando las manifestaciones del Delegado más que para aminorar la pena correspondiente.

No había lugar a la apelación sobre el informe del árbitro, y si en ese caso no fué admitido tratándose de una autoridad representativa del Comité, ¿cómo es posible que se admita una apelación del mismo árbitro a una de sus decisiones?

Y es esa la gran diferencia que existe entre unos y otros informes; los del Delegado Deportivo, son informativos y por lo tanto amplios, en los cuales cabe recoger las impresiones propias y las que se estimen fidedignas: en los del árbitro sólo hay que acatarlo, salvo que exista una infracción de Regla, en cuyo caso se requiere la consiguiente protesta y con las pruebas legales de la infracción cometida.

Hay otro gran vacío en el segundo párrafo del informe al referirse a la intervención del juez de línea que ratificó la agresión del jugador del Iberia, pero que según se expresa en el escrito, no pudo continuar advirtiendo al referee que primero había agredido un jugador del Centro Gallego.

Demuestra tal desconocimiento en el juez de línea de sus atribuciones, que nos ha sorprendido grandemente el que en la caseta manifieste que «iba a comunicarlo al árbitro y no pudo», si el juego se reanudó, porque no hizo señal al referee para que lo detuviese y darle cuenta de lo sucedido?

La responsabilidad de ese juez de línea sería enorme si ese jugador hubiera anotado algún tanto y decidido el partido ,puesto que debió ser expulsado juntamente el jugador contrario.

Raro es el partido aquí y en todas partes donde los árbitros tienen errores, sin que a ninguno se le ocurra enmendarlos después de haberse celebrado el encuentro, porque entonces ¡adiós autoridad arbitral! y formidable puerta que se abriría para dar paso a toda clase de inmoralidades.

Hasta la saciedad se ha dicho que si se compara este deporte con cualquier otro, por la extensión de terreno a cubrir y por el número de jugadores que intervienen, en el balompié, es, donde menos jueces actúan para resolver las incidencias del juego. En tennis; en rugby o futbol americano, en beisbol, hay doble o triple número de jueces, con menos campo y con menos jugadores. Pero en el balompié está legislado así y mientras no cambie esa legislación, seguirán sucediendo hechos que, en ocasiones serán lamentables, pero si la imparcialidad preside las actuaciones es cuanto se puede desear acompañada desde luego de la capacidad.

Así es que miremos lo ocurrido en este caso que hoy estudiará el Comité, como un caso de buena fe por parte de los colegiados, que en un momento bien intencionado plantearon un problema difícil.

Nosotros les invitamos a que retiren de ese informe lo trascripto después de terminado el juego, pues de lo contrario sería sentar un funestísimo precedente para el deporte y especialmente para los mismos colegiados.

Alivio y Tranquilidad para los que sufren de **ALMORRANAS**

Unas aplicaciones del Ungüento Pazo aseguran inmediato alivio y consuelo. Póngalo a la prueba.

UNGÜENTO PAZO

ANOCHE TODAS LAS GENTES BIEN EN EL HABANA-MADRID

Salvador y Cuboat ganan un buen primero a Constante y José Mary, que llegan a 23. Muy sobrio y bueno el estelar, que se llevaron Pascau y Epifanio. Vallejo y Guesala completaron 27. Ganaron la última hora Alí y Montes

ESTELAR DE HOY: EMILIO-GAYARRE CONTRA VALLEJO Y MINA

Aportamos por esta nuestra casa de Habana Madrid y de todo el mundo bípedo que pague su correspondiente, en el precisamente preciso en que la orquesta, siempre curiosa como una vieja, interroga inquisitiva lo de que le pondrá San Juan a su cachimba.

Y mientras un gargantúa, voz de bronce de primera categoría para el escándalo, le contestaba que San Juan apretaba en su pipa la picadura «piz» formada, fueron llegando a la Casita, que se ofrecía magnífica y deslumbradora todos los del lleno de todas las brillantes noches, que ya no solo son «patos» del patio de enfrente ni cubiches de nuestro adorable y adorado patio, sino que son gentes de todas las razas, los pueblos y los colores de todo el globo y su amplia y cuasi redonda comarca. Gentes ansiosas, gentes frenéticas, gentes vehementes, gentes que viven de la emoción y para la emoción. gentes que en cuanto ocupan su lugar y ven la solemnidad, aplauden: aplauden para pedir lo mismo que ayer, movimiento emoción, tragedia; gentes muy «orates» y la mar de «frates».

—¿Qué hubo?

Que ya estaba el café del peloteo, pues iniciaban la disputa del prólogo nocturno, los blancos, Constante y José Mary, contra los azules, Salvador y Cubota. Y no se como se las arreglaron; pero ello fué que instrumentaron y ejecutaron un partido excelente y muy parigual; con dos empates en dos y en veintidos. Luego, con una coda de al machete, lo ganaron los dos azules. Los azules hicieron una más y clavados al 23. Boletos a $1.80. Boletos de la primera quiniela, de Zamora a $3.40, y la de Zamora y de Cubota, que pagaron con $36.00. Gran estelar. Gran expectación. Pues que salían a disputarlo dos cadetes de la gascuña de alpargata y cesta, con dos profesionales, maestros, viejos, aunque jóvenes. Véase, los blancos, Pascau y Epifanio, contra los azules, Vallejo y Guesala, que lo pelotean bravo, pero sin bríos formidables, sin empates «sanguíneos», que dice por decir sangrientos un andaluz amigo mío, ya que los empates se dieron en seis, ocho y diecinueve, y no más que diría Mina, que es mejicano. Dos tandas buenas lo resuelven; la de los blancos, que pasan a cobrar, y la de los azules que fallece en 27. Fué un buen estelar. Boletos a $1.80. Boletos de la segunda quiniela; de Epifanio a $5.80 y combinada de Emilio y de Epifanio a $12.00.

Y nos dan con la puerta en las narices, peloteando la última hora, los blancos, Alí y Montes mayor, contra los azules Guillermo y Azpeitia. Y peloteando bien, aunque con algún desorden nos armaron el lío papá, con empates azarantes en la primera, segunda y tercera decenas dándose el último en las 25 Y con una coda bonita lo ganaron los blancos. Boletos a $1.80.

Hoy, martes, vamos todos los saletas.

Don FERNANDO

PROGRAMA OFICIAL

A las 8 y 45 p. m.

Primer partido a 30 tantos.

Montes menor y Echanique blancos contra Salvador y Zamora azules.

A sacar blancos del cuadro 13 y medio y azules del 14 y medio.

Primera quiniela a 6 tantos.

A sacar del 14.

White Cubota; Blue Pastrana; Red Valenzuela; Green Montes Mayor; Yellow Alí; Lavender Ibarlucea.

Segundo partido a 30 tantos.

Emilio y Gayarre blancos contra Vallejo y Mina azules.

A sacar ambos del cuadro 14 y medio.

Segunda quiniela a 6 tantos.

A sacar del 14.

White Vallejo; Blue Florentino; Red Andrés; Green Gayarre; Yellow Mina; Lavender Emilio.

Tercer partido a 30 tantos.

Valenzuela y Cubota blancos contra Pastrana y Montes menor azules.

A sacar ambos del cuadro 14 y medio.

CITACIONES PARA HOY

Para esta tarde están hechas las siguientes citaciones:

Singles masculinos: Salvador Castroverde contra Manolo Suárez, Gaspar Contreras Jr. contra R. Etcheverry.

Singles femeninos: Nena Suárez contra Margot Moreno de Cabrera y Mirta Mederos contra Zula Castillo de Pina.

ELEPIZONE

El famoso remedio que dominará los Ataques y Desordenes Nerviosos.

Por más de treinta años ELEPIZONE ha restablecido la salud a millares que sufrían de Epilépsia y Debilidad Nerviosa.

ELEPIZONE, recomendado por los médicos, es un remedio para niños y adultos, y lo venden en las principales farmacias.

Se obtienen resultados con uno o dos frascos.

NO ACEPTE IMITACIONES PIDA

ELEPIZONE

ANUNCIESE EN EL Diario de la Marina

M.E.C.D. 2016

ANUNCIOS CLASIFICADOS DE ULTIMA HORA

ALQUILERES

ALQUILERES

A-1 Habana

ALQUILAN lujosos, altos Compostela y Paula, sala, comedor, hall, tres cuartos, cocina de gas, punto céntrico y fresco, precio de situación. Informan: bodega. Teléfono M-4178.
AI 10586 21-26 marz

EN MAXIMO GOMEZ 126, esquina a Figuras, se alquila primer piso moderno, con 3 cuartos, sala y comedor. Precio de situación. Informan en los bajos.
AI 10528 21-24 marz

NEPTUNO 229

En $39 se alquila un piso entre Oquendo y Soledad, precio último; vale el doble. Compuesto de sala, saleta, cuatro habitaciones, baño intercalado, comedor y servicio criados; fabricación moderna; todo amplio y ventilado. Limpieza escalera y luz cargo propietario. Llave en los bajos, ferretería. Informan A-4648.
AI 10593 21-24 marz

ALQUILO altos, San José 92 B, entre Belascoaín y Lucena, compuestos sala; recibidor, tres habitaciones, baño intercalado, comedor, cocina y servicios criados. Informes, ferretería Capitolio. Belascoaín 48.
A1 10582 21 mar 29

SE ALQUILA en San Lázaro 330, piso alto, muy fresco, con tres cuartos, sala, comedor, etc. Moderno. Informes, M-1472. Notaría.
A1 10608 21 mar 24

ESTRELAA 237, altos. Se alquila muy barata, casa compuesta ed sa la, comedor, tres habitaciones, baño y cocina de gas. Informa, Ramón G. Fernández. U-1157.

INFANTA 42, bajos, se alquilan baratas y hermosas casas, con portal, sala, comedor, tres habitaciones, baño intercalado y cocina de gas. Informa, Ramón G. Fernández. U-1157.

ANIMAS 177 A, altos, se alquila con sala, comedor, tres habitaciones, baño y cocina. Informa, Ramón G. Fernández. U-1157.

INFANTA 43, altos. Se alquilan baratas y ventiladas casas con terrazas y ventiladas
ratas y ventiladas casas con terraza, gabinete, sala, comedor, cuatro habitaciones, baño intercalado, servicio de criados y cocina de gas, informa, Ramón G. Fernández. U-1157.
A1 10576 21 mar 27

UNA ACLARACION DE LA HERMANDAD FERROVIARIA

Los señores Teodoro Hernández, y Tomás Vega, como Presidente de la Delegación Dos, de la Hermandad Ferroviaria, el primero, y Secretario el segundo, ruegan a las colectividades obreras para que no se dejen sorprender por una comisión de individuos, que no pertenecen a la Hermandad, y de una manera habilidosa están usando papel timbrado de la Delegación Dos, haciendo alarde de destituir al Comisionado obrero del Distrito Central. Y como ellos, no han intervenido en ese asunto, por no existir causa suficiente para ello, advierten que dicho papel ha sido sustraído, y aclaran que dichos individuos no representan a nadie.

ANUNCIESE EN EL Diario de la Marina

EMPRESA NAVIERA DE CUBA, S. A.

Apartado No. 2490. Dirección Telegráfica: EMPRENAVE
Claves en uso: A. B. C. 4a. y 5a.
Edición Western Unión
Walkims and Apedix
SAN PEDRO No. 6. — HABANA.

TELEFONOS: A-6236. Pasajes y Fletes A-5315. Información General A-4730 Departamento de Tráfico: A-3963 Almacén.
A-5034 Segundo Espigón de Paula M-2860. Tercer Espigón de Paula.
NOTA.—Las escalas de Port-au-Prince, Aux-Cayes (Haití), San Pedro de Macoris R. D. Aguadilla Mayaguez y Ponce P. R. Kingston, (Jamaica) son eventuales, esto es se harán cuando el pasajero o la carga lo amerite.
VAPORES EN SERVICIO: «Presidente Machado», «Baracoa», «Cienfuegos», «Eusebio Coterillo», «Gibara», «Guantánamo», «Habana», «Joaquín Godoy», «Julián Alonso», «La Fe», «Las Villas», «Manzanillo», «Rápido», «Santiago de Cuba» y «Camagüey»
PUERTOS DE ESCALA: COSTA NORTE.— Puerto Tarafa, Nuevitas Manatí, (Victoria de las Tunas), Puerto Padre, (Chaparra), Gibara, (Holguín), (Velasco Bocas), Vita, Banes, Nipe, Mayarí, Antilla, Prestn, Sagua de Tánamo, (Cayo Mambí), Baracoa, Guantánamo, (Boquerón y El Deseo) y Santiago de Cuba.
COSTA SUR.— Cienfuegos, Casilda, Tunas de Zaza, Santa Cruz del Sur, Manopla, Guayabal, Manzanillo, Campechuela, Media Luna, Niquero, Ensenada de Mora y Santiago de Cuba.
COSTA NORTE DE VUELTA ABAJO.— Bahía Honda; Río Berracos, Puerto Esperanza, Santa Lucía, (Minas de Matahambre), Río del Medio, Dimas, Arroyo de Mantua y La Fe
REPUBLICA DE HAITI.— Port-Au-Prince Aux Cayes.
REPUBLICA DOMINICANA.— Santo Domingo, San Pedro de Macorís y Puerto Tarafa.
PUERTO RICO.—San Juan, Aguadilla, Mayaguez y Ponce.
JAMAICA.—Kingston.

ALQUILERES

BLANCO Y ANIMAS

ALTOS de la carnicería. Se alquila el 2o. piso, tres grandes cuartos, sala, comedor, baño y cocina. Informan Bar Franco, teléfono M-5019, M-2211.
AI 10594 21-1 abril

ALQUILO, Belascoaín 94, primer piso, sala, recibidor, 4 habitaciones, hall, baño completo, comedor, cuarto y servicio criados, patio, cocina gas, luz y limpieza escalera. Informes, Belascoaín 96, U-7922.
AI 10614 21 mr 23

ALQUILO altos, San José 91, entre Gervasio y Belascoaín, sala, recibidor, 4 habitaciones y una alta en azotea, comedor, baño, cocina y habitación y servicio de criados. Informan, Belascoaín 48, ferretería Capitolio.
A1 10583 21 mar 29

A-2 Vedado y Príncipe

ALQUILO lindos altos, calle 12 entre Calzada y Quinta, frente Vedado Tennis Club. Portal, sala, hall, cuatro cuartos, baño completo intercalado, comedor, pantry, cocina, cuarto y servicio criados. Rebajados a $45. Nunca les falta agua.
A2 10626 21 mr 24

CALLE K entre 21 y 23. Edificio Reigada, alquilo casitas, jardín, portal, sala, comedor, cuarto, cocina, baño completo. Precio, $15 y $18.
A2 10555 21 mar 29

VEDADO, B número 2. Alquilo modernos bajos, jardín, portal, sala, saleta, siete cuartos, comedor al fondo, patio, traspatio, gran baño, otro con seis cuartos, servicios criados, baratísimos. F-4479.
A2 10603 21 mar 27

A-4 Marianao y sus Repartos

BONITO bungalow, con jardín, sala, antesala, comedor, cinco cuartos, baños y cocina, acabada de pintar. Panorama entre San Jacinto y Domínguez. Buen Retiro. FO-7969.
A4 10595 21 mar 24

AMPLIACION Almendares, Séptima Avenida entre 11 y 12. Sala, livingroom, 3 cuartos, baño intercalado, comedor, terraza, jardines, garage, dos cuartos y servicio criados. Puede verse a todas horas. Informan, M-8767.
A4 10615 21 mar 24

A-6 Concha y Luyanó

CONCHA y Velázquez, casas altos y bajos, con sala, comedor, tres habitaciones, baño moderno y cocina, muy baratas. Informa, R. G. Telf. U-1157.
A6 10578 21 mar 27

B-1 Casas-Apartamentos

CASAS APARTAMENTOS

Neptuno 172 una y dos habitaciones, sala, comedor, cocina, baño, luz, elevador, desde 25 pesos. Tengo otra igual, Infanta y Concordia, Edificio Artigas.
B1 10619 21 mar 24

B-2 Locales y Naves

CAMPANARIO y Concepción de la Valla, local para bodega o industria, se alquila barato. Informa, Ramón G. Fernández. U-1157.

INFANTA esquina a Desagüe, local para bodega o industria, con armatostes. Se alquila barato. Informa, Ramón G. Fernández. U-1157.
B2 10577 21 mar 27

SAN RAFAEL número 57 esquina a Campanario, espacioso local propio para establecimiento. Informan, teléfono A-7252.
B2 -10580 21 mar 29

NAVE azotea, mucha ventilación, gran patio, habitaciones al fondo. Otra 450 metros, altos, oficina o vivienda. Flores 5 y 7 entre Agua Dulce y Serafines.
B2 10596 21 abr 5

PARA INDUSTRIA o comercio, alquilo una nave de 150 metros, en Acosta 95, bajos. A-3568.
B2 9902 15-30 marz

ALQUILERES

B-4 Habitaciones

SE ALQUILA una habitación con agua corriente y balcón, a matrimonio o personas solas, en la misma se dan comidas y se sirven cantinas a domicilio. Línea 215, altos, F-2989.
B4 10535 21-24 marz

GALIANO esquina a Trocadero, altos, en la misma esquina habitaciones con balcón a la calle. Se alquilan baratas. Informa, Ramón G. Fernández. U-1157.
B4 10579 21 mar 27

SE SOLICITAN

S-1 Criadas y Criados

para los quehaceres de un matrimonio. Sueldo 10 pesos. Benjumeda 19, bajos.
SI 10556 21-23 marz

S-11 Agentes y Socios

SE SOLICITAN agentes de ambos sexos para El Sol de Bolívar. Trabajo fácil y bien retribuído. Informes, Trocadero 105, altos, Asociación de Seguros Mutuos.
S11 10624 21 mr 27

SE OFRECEN

O-1 Criadas y Criados

SE DESEA colocar una señora española para limpiar y cocinar. Tiene referencias, para dormir fuera. Informan el M-5971.
OI 10486 21-23 marz

DESEA COLOCARSE una española zamorana, como de 31 años, de criada de cuartos o comedor. Sabe coser pregunten por Angelina. Teléfono U-4220.
OI 10492 21-23 marz

SE DESEA colocar una muchacha española de criada de mano. Sabe cumplir con su deber. Es trabajadora, sin pretensiones de ninguna clase. Tiene referencias. X3020.
OI 10503 21-23 marz

SE OFRECE buen criado de mano, español, sabe servir muy bien la mesa, está acostumbrado a servir en casas buenas, tiene inmejorables referencias, no tiene pretensiones. Teléfono A-3343.
O1 10613 21 mar 23

SE DESEA colocar una muchachita española para todos los quehaceres de una casa familia chica, tiene referencias de la casa en donde ha trabajado. Telf. I-2845.
O1 10611 21 ma r23

SE DESEA colocar joven español de mano, sabe trabajar y tiene buenas buena presencia, para criado de mano, sabe trabajar y tiene buenas referencias. Pregunte por Juan, Apto. 25, teléfono M-1077.
O1 10618 21 mar 23

DESEA colocarse una muchacha de criada de mano o de cuartos, sabe coser muy bien. F-4573.
O1 10598 21 mar 23

SE DESEA colocar una joven española, de criada de mano o manejadora en casa de moralidad. Informan, teléfono A-3096. Es formal y trabajadora.
O1 10581 21 mar 24

CON BUENAS referencias se coloca una española para criada de mano, comedor o cuartos, sabe de costura, bordar a máquina, Telf. A-9774.
O1 10599 21 mar 23

UNA JOVEN española, se ofrece para manejadora o criada de mano, tiene referencias. Informes, M-6272.
O1 10602 21 mar 23

SE DESEA colocar una joven española para criada de mano o para todo, tiene recomendación donde ha trabajado cuatro años. Teléfono A-8720, informan.
O1 10600 21 mr 24

DESEA colocarse una joven española cumplidora de su deber, para criada de cuartos, sabe coser y bordar bien en casa particular, tiene referencias, informes al teléfono A-2215. Obispo 52, altos.
O1 10605 21 mr 23

JOVEN española desea colocarse de criada de mano o manejadora o para todos los quehaceres de corta familia, tiene buenas referencias donde ha trabajado. Teléfono M-9020.
O1 10622 21 mar 23

O-2 Cocineras y Cocineros

SE DESEA colocar una cocinera repostera, sabe cocinar a la criolla y a la española, tiene buenas referencias, sale al campo. Teléfono M-5577.
O2 10627 21 mar 23

DESEA colocarse joven española para cocinar y limpieza, corta familia, otra para limpieza por horas, o lavado. F-6247.
O2 10592 21 mar 23

JOVEN española desea colocarse de cocinera o criada de mano, es muy formal; tiene muy buenas referencias. Informan, FO-1124.
O2 10606 21 mar 24

COCINERO repostero, joven, español, sin pretensiones, desea colocarse en casa particular, sabe hacer toda clase de comida, dulces, helados, tiene referencias, duerme fuera o en la colocación. Informan, Animas 90, primer piso. Telf. A-5324.
O2 10584 21 mar 24

SE DESEA colocar una señora española para cocinar y limpiar siendo corta familia, no tiene pretensiones, y joven, prefiere dormir fuera. Teléfono M-5569.
O2 10570 21 mar 23

SE DESEA colocar una joven española para cocinar, sabe hacer plaza, ayuda a los demás quehaceres de la casa, tiene buenas referencias de las casas donde ha trabajado. Teléfono X-2479.
O2 10601 21 mr 23

DESEA COLOCARSE una muchacha española de mediana edad en casa de moralidad para cocinar y limpiar, para corta familia, prefiere en la Habana. Tiene buenas recomendaciones. Teléfono M-5468.
O2 10519 21-23 marz

SE COLOCA una muchacha española para cocinar y limpiar. Duerme en la colocación. Tiene referencias. Teléfono F-2255.
O2 10559 21-23 marz

SE OFRECEN

SE DESEA colocar una joven española, cocinera, repostera o para todos los quehaceres de corta familia. Tiene inmejorables referencias. Teléfono F-5130.
O2 10561 21-23 marz

SE COLOCA una muchacha del interior, de color, para cocinar y limpiar o cocinar y lavar. No le importa ir a los repartos. Teléfono M-8325. Tiene recomendación.
O2 10569 21-24 marz

DESEA colocarse una española de 28 años, para cocinar y lavar ropa fina, es formal y trabajadora, no le importa ir al campo. M-5895. Filomena.
O2 10617 21 mar 23

DESEA colocarse una española para cocinar y limpiar a corta familia, o para cocinar y lavar, no importa si es en reparto, tiene buenas referencias. Telf. U-6606.
O2 10616 21 mar 24

COCINERO del país se ofrece para casa particular, con muy buenas referencias, está dispuesta a ir a los barrios extremos. Teléfono M-4309.
O2 10527 21-25 marz

SE OFRECE cocinera repostera vizcaína, cocina a la francesa y criolla, tiene muy buenas referencias, duerme en la colocación. Telf. A-3343.
O2 10612 21 mar 23

O-3 Manejadoras

SE DESEA colocar una joven española de manejadora o criada de mano. Tiene buenas referencias. Teléfono X3218.
O3 10566 21-24 marz

SE DESEA colocarse una joven española recién llegada para manejadora o limpiar. Teléfono U-6942.
O3 10523 21-23 marz

O-4 Crianderas

SE OFRECE una buena criandera blanca, con leche abundante. Informan, Estrella 147, teléfono A-3151.
O4 10597 21 mr 23

O-6 Chóferes

DESEA colocarse de chófer un español de mediana edad en casa particular con las mejores referencias de donde trabajó, muy cuidadoso de las máquinas. Darán razón al teléfono M-7489.
O6 10604 21 mr 24

O-10 Oficinistas

TAQUIGRAFO mecanógrafo, español e inglés, con experiencia, se ofrece. Teléfono A-9031.
O10 10540 21-24 marz

SE COMPRAN

C-1 Casas

COMPRO CASAS AL CONTADO!

NO MAS de $500.000
NO MENOS de $5.000

NADA EN REPARTOS— SOLO TRATO POR CORREO

MARIO M. RECHINGER
Apartado 174. Habana

C-9 Utiles de Oficinas

COMPRO Y VENDO MUEBLES

De oficina, archivos, cajas archivo, caudales, mimeógrafos, addesógrafos, máquinas de escribir, sumar, calcular, burós, cmfwyp mfwyp mfwyp armarios de acero y todas las especialidades para oficina. Villegas 93, portales. Telf. A-9915.
C9 10621 21 abril 5

SE VENDEN

V-1 Casas

VENDO 9, esquina 10, frente tranvía, ambas calles asfaltadas, lo mejor reparto Nicanor del Campo (Almendares), casa no estrenada. Fabricación primera lujosa, cimientos y zapatas concreto, toda citarón, techos monolíticos, carpintería cedro, toda lujosamente decorada en yeso y pintura, precioso baño y pisos finos. Gran apariencia, fachadas estilo español. Mucha agua. Jardines, portal, vestíbulo, sala, comedor, tres cuartos, closets, baño, pantry, cocina, garage, cuarto y baño utilizable familia o servicio, cuarto y servicio criados, lavadero y cuarto útiles. Abierta todo el día. Rebajada a $7500; lo más barato en su clase. Dueño, F-5425 y M-1820.
V1 10625 21 mr 24

V-2 Solares

ALMENDARES, gran esquina, sombra, calle 12 y C, mide 27.17 por 45.75. Precio, $2.60 vara. Dejo $2,300. Efectivo, $930. Cerca curva Montalvo. Informan, A-7672. M-7735
V2 10610 21 mar 24

V-5 Muebles y Prendas

GANGA. Verdadera oportunidad. Familia que se embarca desea vender a particulares todos los muebles lujosos y nuevos, juntos o separados, antes del jueves. Informes de 8 a 10. F-1664.
V5 10607 21 mar 23

CASA particular, quiero vender barato juego cuarto, sala, recibidor, comedor, nevera, librero, máquina ovillo, Singer, sillones portal, lámparas, cuadros. San José 97, bajos entre Lucena Belascoaín.
V5 9484 12-28 mar.

SE VENDEN

V-8 Instrumentos de Músicas

SE VENDE un piano y una pianola, Monte 18 entre Aguila y Angeles.
V8 10623 21 mr 24

V-12 Objetos Varios

¿SE EMBARCA?

Necesita comprar equipaje, no compre sin antes ver el que tiene la Nacional, la mejor calidad, el más bajo precio. Villegas 93, teléfono A-9915.
V12 10620 21 ab 5

ENSEÑANZAS

E-5 Profesores

PROFESORAS titulares, ofrecen servicios de inglés y español, en la 2a. enseñanza. Taquigrafía Pitman, labores y pinturas. F-3493. En la misma dirección atendemos en nuestra Academia.
E5 10609 21 mar 29

PROFESIONALES

DRES. EN MEDICINA

DR. ABELARDO LABRADOR

Consultas gratis 8 a 12 a. m. Pagas 3 a 5 p. m. Enfermedades señoras, flujos crónicos, metritis, bronquitis, corazón, riñones, diabetes, reumatismo crónico, enflaquecimiento. Inyecciones Neo-Salvasán, Angeles 3, entre Reina y Estrella. Telf. A-0801.
Prof 10538 21-20 abril

DR. EMILIO MARTINEZ (Padre)

Aplicaciones de radium. Calle L número 203, Vedado de 11 a 1, frente al Hospital Mercedes.
Prof 10575 21-20 abril

DR. PEDRO MONTALVO

MEDICINA general de adultos y niños, con preferencia vías digestivas. Tratamientos fisioterápicos. Análisis de Laboratorio. Consultas de 2 a 4, Belascoaín 79. U-5050. Honorarios: los que desee abonar cada cliente. Avisos: F-1972.
Prof 9960 16-15 abril

VIAS URINARIAS

Y enfermedades venéreas. Tratamientos semanales, dos pesos ($2.00). Atención por especialistas. Servicio de enfermeras para señoras. Policlínica Zequeira. San Rafael 122. Teléfono U-1680. Atenciones de 5 a 7.
Prfs. 8976 7 mar 22

DR. FRANCISCO J. DE VELASCO

Corazón, Pulmones, Estómago, Intestinos.

DR. RUBEN DE VELASCO

Corazón, Pulmones, Enfermedades de los niños. Consultas de 12 a 2 y de 1 a 4, días laborables. Horas especiales previo aviso. Selud 34. Teléfono A-5418.
Profs 9896 15-14 abril

DR. A. VENERO

Vías urinarias, Impotencia, Sífilis. Curación rápida. Cuota semanal. Diatermia, Ozonoterapia, etc. Consultas, de 10 a 12 m., y de 4 a 7 p. m. San Miguel 55, esquina a San Nicolás. Telf. A-9380.
Prof. 7346 26-31 Mar.

Comadronas

ESTRELLA Viñals, comadrona Hijas de España, Centro Benéfico y particular, últimos procedimientos modernos, hago asistencia, consultas gratis diarias. San Rafael 152 N, último piso, y Oquendo, teléfono U-2826.
Prfs. 9106 8 mar 23

ALQUILERES

A-1 Habana

MONTE 92, se alquilan los altos, propios para numerosa familia, compuestos de sala, recibidor, comedor y cinco habitaciones, agua abundante, la llave en el 189. Informan A-1358.
AI 10494 21-29 marz

ALQUILO casa Monte 292, para comercio o industria. Llave 294; informan teléfono I-3691 y casa Luz 33, entre Habana y Damas, habitaciones buenas, bajos y altos a precios baratos.
AI 10550 21-5 abril

HORROROSA GANGA

En $25 cada uno se alquilan los lujosos y modernos altos y bajos de Benjumeda 56, entre Marqués González y Oquendo, a dos cuadras de Belascoaín, acabados de pintar, compuestos de sala, saleta, corrida, tres habitaciones, baño intercalado, calentador, cocina, etc. El que alquile una casa del 20 al 31 de marzo, no le correrá el alquiler hasta el día primero de abril. La llave al doblar. Pasaje Agustín Alvarez número 10. Informes: Edificio Bacardí, Apartamento 401. Teléfono A-7830. Francisco Torres, de 10 a 12 a. m. y de 3 y media a 5 y media p. m.
AI 10590 21-26 mar

PARA CASA huéspedes. Se alquilan las 2 plantas altas, Amistad 15, 36 habitaciones, con agua corriente, salas, comedores, espaciosa cocina, 8 servicios, baño completos, 4 para criados, la llave e informes: "La Regente", Neptuno y Amistad A-4376.
AI 10041 16-26 marz

AYESTERAN 1 A, altos, modernos, sala, recibidor, tres cuartos, baño intercalado, comedor, cocina, cuarto y servicio criados. Llaves bajos. Informan FO-2259, U-3842
AI 10212 18-28 mar

ALQUILERES

EN $20.00 POR SU PRECIO NADA MEJOR

Se alquilan en $20 las cómodas y ventiladas casas bajas, calle Agustín Alvarez números 14 y 15 entre Marqués González y Oquendo, a dos cuadras de Belascoaín y una del Nuevo Frontón, acabadas de pintar, compuestas de sala, saleta corrida, tres habitaciones, cocina, patioy demás servicios, con abundantes agua, calle pavimentada y mucha luz. Vecindario de moralidad. El que alquile una casa del 20 a 31 de marzo, no le correrá el alquiler hasta el día primero de abril. Las llaves en el número 10. Informes, Edificio Bacardí, apartamentos 401. Francisco Torres. De 10 a 12 a. m. y de 3 y media a 5 y media p. m. Telf. A-7830.
AI 10591 21-26 marz

ALQUILO en $26, los bajos $28, los altos, Valle 5 D, entre Espada y Hospital. Inofrman en la misma. Teléfono M-3188.
AI 10509 21-25 marz

ALQUILO Sol 13; hermoso y fresco piso alto, acabado de pintar, con abundante agua, sala, saleta, gabinete, tres habitaciones, cocina, dos servicios: verdadera ganga. Teléfono: M-7450.
AI 10489 21-29 marz

CORRALES 226

ALTOS media cuadra Belascoaín, sala, comedor, dos habitaciones, servicios $25. Informan Reina 82 Teléfono A-1805.
AI 10534 21-25 marz

ALQUILO casa Trocadero y Amistad altos dos cuartos, baños completo intercalado, cocina, comedor, sala, despensa y lavadero, informan en la misma en $35.
AI 10564 21-31 mrz

ALQUILO casa segundo piso de Sol y Villegas, tres cuartos, baño completo intercalado, sala y comedor decorados, cocina, cuarto, servicio de criados y lavadero en $50. Informan en la azotea.
AI 10563 21-31 marz

ALQUILO Lealtad No. 247, entre Belascoaín y Carmen, $23. Sala, comedor, tres cuartos, baño y patio. Llave bodega esquina Carmen. Dueño F-2123.
AI 10495 21-24 marz

$20 y $30, dos pisos, Concordia 177A, primero, entre Soledad y Aramburu, sala, comedor, dos habitaciones, baño, cocina. Informes «La Moda», Galiano y Neptuno A-4454.
AI 10500 21-26 marz

HABANA 53, entre Empedrado y Tejadillo, primer piso moderno, sala, recibidor, cinco habitaciones, comedor, cocina, baño completo, doble servicio. Informan: Habana 53 A, bajos. M-8507.
AI 10549 21-24 marz

SAN LAZARO 149, ventilados altos; sala, saleta, dos cuartos, servicios sanitarios y cocina. Informan en los bajos. Teléfono M-3526.
AI 10548 21-24 mar

ELEGANTES PISOS

Aramburo y San José, en 36 pesos, reajustados, sala, baño de lujo, comedor, cocina gas, 3 cuartos, servicio criados. Trate con el dueño, A-6359.
AI 10478 20 mr 23

ALQUILO casas modernas, Desagüe 67, 75. Franco D. Sala, saleta, comedor, dos y tres cuartos, baño, cocina, patio. Alquiler, 22 y 23 pesos. Llaves, Franco A.
Al 10436 20 mar 23

MONTE 267, Corrales 196, $27, $20, espléndidos pisos modernos, sala, saleta, tres habitaciones, baño intercalado, comedor, cocina, calentador, servicio criados. Informes, llaves, Monte 319, Telf. A-6045.
AI 10476 20 mr 22

ALQUILO, Hornos y Vapor, cerca Parque Maceo, el mejor lugar de la Habana, bonitos pisos modernos, acabados de decorar, sala, comedor 2 habitaciones, cuarto baño intercalado completo, servicio agua caliente, cocina. Desde $20. Informan teléfono M-2837. Llaves: carnicería.
AI 10321 19-22 marz

SE ALQUILAN los altos de Amistad 44, con esquina Neptuno. Llaves e informes en la Ideal, Neptuno e Industria.
AI 10053 16-24 marz

ESPADA 19 A, Primer piso. Sala, 3 habitaciones, comedor. Informan: FO-1624.
AI 10307 19-22 mar

SE ALQUILAN los bajos de San Ignacio 85, con sala, comedor, 3 cuartos, cocina, baño moderno y patio, la llave en la bodega. Informan: Monte 85, Telf. A-7795.
AI 10105 17-25 marz

SE ALQUILA la casa Maloja 11, entre Angeles y Aguila. Compuesta de sala, tres cuartos, comedor, cuarto de baño completo y cocina de gas Informan Angeles 18. Teléf. A-9757.
AI 10146 17-25 mar

SAN LAZARO 120, entre Aguila y Crespo, dos pisos altos y bajos, muy baratos, modernos, hay elevador a todas horas. Informes en la misma. Teléfono U-1057.
AI 10148 17-22 marz

OFICIOS No. 86

Se alquilan el primero y segundo piso, compuestos de cuatro habitaciones, sala, saleta y cocina de gas. Servicios completos. Informan en el 88, bajos. Telf. A-1474.
AI 10102 17-1 abril

MECED 86

LOS bajos se componen de nueve habitaciones, sala, comedor y varios servicios. Informes M-2188, acabada de pintar.
AI 10363 19-23 marz

CALLE Montoro número 3. Cómoda y moderna casa, compuesta de portal, sala, comedor, tres habitaciones con closet y baño intercalado, cocina, pantry y habitación y servicio de criados. Informes en la misma.
AI 10386 19 mar 22

OFICIOS No. 90, SEGUNDO PISO

Se alquila este hermoso piso, frente a la Bahía, compuesto de seis hermosas habitaciones, sala y comedor, cocina de gas y servicios completos. Informan en el número 88. Telf. A-1474.
AI 10099 17-1 abril

ALQUILERES

GANGAS SEALQUILAN

CON MES ADELANTADO

Amistad 68, departamentos a	$ 10.00
Avenida Séptima esquina a Primera, Buenavista, dos plantas. Jardín, portal, sala, recibidor, hall, 6 habitaciones, baño, comedor, cocina, pantry, cuarto y servicios criados, garage, etc.	$ 35.00
Correa 5 A. Sala, saleta, 3 habitaciones, baño, comedor y cocina	$ 25.00
Cruz del Padre 4 entre Estévez y Universidad. Sala, 2 habitaciones, comedor, cocina y baño	$ 18.00
Ayesterán 12, altos, entre Luaces y Desagüe. Sala, tres habitaciones, baño, comedor, cocina	$ 20.00
Malecón 75, dos plantas altas, sala, saleta, capilla, 7 habitaciones, 3 baños, comedor, cocina, pantry, cuarto y servicio criados	$ 90.00
20 y 21, departamento 10, Vedado, sala, 3 habitaciones, baño, comedor, cocina	$ 20.00
Cárcel 15, altos, sala, recibidor, 5 habitaciones, baño intercalado, cuarto y servicios criados	$ 40.00
Velázquez 26, bajos, sala, habitación, comedor, baño, cocina	$ 8.00
Concepción 56, sala, habitación, comedor, cocina, baño	$ 8.00
A. Ramírez 4, Dpt.	$ 14.00
Lindero 24, Dptos.	$ 12.00
Línea 111, entre 12 y 14. Portal, sala, 5 habitaciones, comedor, baño, cocina, cuarto y servicios criados	$ 40.00
Empedrado 20	$ 12.00
Genios 3-7. Departamentos, con sala, recibidor, baño intercalado. 2, 3, 4 habitaciones, baño, servicios criados, etc., desde	$ 25.00
Marina 2, Edificio Carreño, departamentos con sala, saleta, 2, 3, 4 y 5 habitaciones, baoñ, comedor, cocina gas, pantry, cuarto y servicios criados, desde	$ 25.00
Pasaje Infante número 15, 17, 3. Santos Suárez, sala, dos cuartos, baño, comedor, cocina	$ 12.00
San Francisco 68, altos, entre J. Peregrino y Pocito. Sala, saleta, 3 habitaciones, comedor, baño, cocina, etc.	$ 75.00
Marina 16 C. Edificio Echevarría, departamentos con sala, saleta, 2 habitaciones, baño, cocina y calentador, desde	$ 10.00
Peñalver 116 B, altos, sala, 2 habitaciones, comedor, baño, cocina	$ 16.00
Manuel Pruna 111, entre Enna y Arango, 2 cuartos, baño y amplio colgadizo, propio para industria	$ 12.00
San Nicolás 173, bajos y altos, sala, saleta, 6 habitaciones, baño, comedor, cocina	$ 20.00
Doce y 23, departamentos desde	$ 12.00
Infanta 114. Sala, 2 habitaciones, comedor, baño y cocina	$ 20.00
Goicuría esquina a O-Farrill	$ 8.00
Octava entre Quinta Avenida y Séptima. Casa número 5, Miramar, jardín, portal, sala, 3 habitaciones, baño, comedor, cocina, cuarto y servicios criados, garage, etc.	$ 25.00
Santa Irene 94, altos, sala, 2 habitaciones, baño, comedor, cocina	$ 18.00
Lindero 24 B y C, sala, 3 habitaciones, baño, comedor, cocina	$ 18.00
Cerro y Colón, departamentos	$ 8.00
Vigía 14 B, sala, comedor, 3 cuartos, baño, cocina	$ 25.00
San Bernardino 32-36, departamentos	$ 12.00
Goicuría 6 sala, 3 habitaciones, baño, comedor, cocina	$ 12.00
Dragones 12, Dptos.	$ 19.00
Vigía 11, entre Fernandina y Castillo, departamentos desde	$ 10.00
Cerro 817, departamentos	$ 14.00
Mayía Rodríguez 33, Santos Suárez, sala, 3 cuartos, baño, comedor, cocina	$ 8.00
San Rafael 174, bajos, casi esquina Infanta, sala, comedor, dos habitaciones, baño intercalado, cocina	$ 25.00
Santa Irene 94, departamentos, 2 habitaciones, baño, cocina, etc.	$ 8.00

LOCALES COMERCIO

Belascoaín 7 B	$ 30.00
Amistad 68 esquina S. Miguel	$125
Acosta 58	$ 25.00
O-Reilly 13	$ 20.00
Infanta 106 A y C a	$ 35.00

A-4358 M-6263 M-2096

TENIENTE Rey 92 A, moderno alto, sala, recibidor, tres habitaciones, comedor al fondo, cocina, baño, doble servicio, llaves a informes al lado. Segundo piso. Telfs. A-3695, F-5386.
AI 10389 19 mr 22

HOSPITAL 61, se alquila la planta baja acabada de pintar. Cuatro cuartos, baño intercalado, sala, comedor, $35. Informan M-7981. I-5538. La llave en los altos.
AI 10294 19-23 marz

MANRIQUE 142

SE ALQUILA esta casa con sala, saleta, 4 cuartos, cuarto de baño intercalado, comedor, cocina y cuarto y servicio de criados. Informan: teléfono A-1884. La llave en Cárdenas 53, almacén de tabaco.
AI 10214 18-23 mar

SE ALQUILA el primer piso de Teniente Rey 87, entre Bernaza y Monserrate, en módico precio. Informan en la misma.
AI 10241 18 mar 24

EN JOVELLAR, alquilo por corto tiempo, amueblada de surtido, casa moderna, 3 habitaciones, baño intercalado, cuarto y servicio de criado. Informan, teléfono U-1202.
AI 10385 19 mar 29

ALQUILERES

LOMA Universidad. San Lázaro 500. Casa una sola planta, cinco cuartos, demás comodidades, baño completo intercalado, servicio criados. Abierto 7 a 12. Librería Albela. U-5783.
AI 10377 19 mar 25

ALQUILO, Monte 80 esquina a San Nicolás, sala, comedor, tres habitaciones, baño intercalado, agua fría y caliente, patio y servicio criados. Precio, $30. Informan, café. A-4635.
AI 10242 18 mar 23

ALQUILO Monserrate número 145, frente a la nueva estación de policía, pisos altos, acabados de fabricar a $30 y 35. Sala, tres habitaciones, comedor al fondo, cocina y calentador de gas. Alquileres rebajados. Informan. Manzana de Gómez 240. Teléfono A-4893.
AI 10056 16-24 marz

PRADO 25, altos modernos, espaciosos y ventilados en módico alquiler. Llaves e informes en Prado 44, altos. Telf. A-9553. Después de las 10 A. M.
AI 10253 18 mar 23

AMPLIOS ALTOS BARATOS

Alquilo moderno fresco piso principal y también segundo piso, seis dormitorios, baño intercalado, sala, saleta, comedor, terraza, agua abundante. Varias comodidades. San José 126½ I entre Oquendo y Soledad. Vea encargado. Precio, $34. Informan, M-8007.
AI 10255 18 mr 24

AVE. REPUBLICA 271, BAJOS

Sala, cuatro habitaciones, baño intercalado, comedor al fondo, cuarto y servicio de criados, cocina de gas y carbón. Informan: F-2134. Precio 40 pesos.
AI 10335 19-25 marz

CALLE Montoro número 3. Fresca y ventilada casita, compuesta de sala, comedor, dos habitaciones con baño intercalado y cocina. Precio de situación. Informes en la misma.
AI 10387 19 mar 22

MURALLA 55, altos, entre Habana y Compostela, alquilo espléndida habitación con lavabo, hay balcón a la calle, terraza, baño, luz, teléfono, casa tranquila, precios de situación.
AI 10368 19 mar 22

BIARRITZ

CALZADA del Vedado entre J e I. Se alquilan modernos y frescos pisos para familias. Precios desde $28. Se exigen referencias. Informan: Aguiar 19. Teléfono M-3032.
AI 10297 19-3 abril

SE ALQUILAN: los bajos de Neptuno casi esquina a San Francisco. Informan: Cerro No. 657, bajos. Teléfono M-6407.
AI 10295 19-29 marz

LINDERO 20, entre Llinás y Clavel, a una cuadra de Belascoaín: Alquilo barata casa compuesta de sala, saleta, 3 habitaciones y servicios sanitarios. Llave bodega esquina Clavel. Informes: U-1773.
AI 10288 19-25 marz

SE ALQUILAN los altos de la casa Estrella esquina a Arbol Seco, media cuadra a Carlos Tercero, compuestos de 4 cuartos y todos los servicios modernos. La llave en los bajos. Teléfono F-6090.
AI 10292 19-25 marz

CARLOS III 16-B, C

Altos y bajos, sala, saleta, cuatro habitaciones, baño intercalado, cocina de gas. Ultimo precio $34 pesos. Informan: F-2134.
AI 10337 19-25 marz

OQUENDO 3-C

Altos y bajos, sala, saleta, cuatro habitaciones, dos baños, comedor, cocina de gas, carbón, lavadero de ropa. Precio $34 pesos. Informan: Telf. F-2134.
AI 10338 19-25 marz

ESTRELLA 143, entre Lealtad y Escobar, piso bajo, sala, saleta, comedor, 4 habitaciones, cuarto servicio criado. Informan FO-1624.
AI 10308 19-22 marz

ESPADA 19 A, entre Concordia y Neptuno, piso bajo, sala, 3 habitaciones, comedor. Informan FO-1624.
AI 10309 19-22 marz

ALQUILO, moderna, San Miguel 179, C, primero y segundo pisos, sala, tres cuartos, comedor, baño intercalado, cocina, servicios, cuarto criados, bajos, primer piso, 30. Segundo piso, $25. U-4742.

ALQUILO, Lugareño 26, bajos y altos, portal, terraza, sala, tres cuartos, comedor al fondo, baño intercalado, cocina, servicios cuarto criados, rebajadas, $34. U-4742.

ALQUILO, Almendares 25 1-2, altos y bajos, sala, comedor, 2 cuartos, baño completo, cocina, rebajada, $18. U-4742.

ALQUILO, Belascoaín 613 C, altos, sala, tres cuartos, comedor al fondo, baño intercalado, cocina, servicios, cuarto criados, patio, $34. U-4742.

ALQUILO, recién pintada, Sol 46, altos, sala, saleta, 6 cuartos, comedor al fondo, baño completo, cocina, servicios, cuarto criados, $45. U-4742.

ALQUILO moderna, en Carlos III-Infanta, Pocito 114. Altos, sala, 2 cuartos, comedor al fondo, baño intercalado, cocina, servicios, cuarto criados, rebajadas. $23.

ALQUILO moderna, Luaces 7 y 9, altos, terraza, sala, 4 cuartos, comedor al fodo, baño intercalado, cocina, servicios, cuarto criados. $34. U-4742.

ALQUILO, pegado Infanta. Pocito 102 altos y bajos, sala, 4 cuartos, comedor al fondo, baño intercalado, cocina, servicios cuartos criados, rebajado, $32. Informan, teléfonos U-4742, A-6524.

ALQUILO, Carlos III, Infanta, San Francisco 59, esquina Pocito. Sala, 4 cuartos, comedor, baño intercalado, cocina, servicios, cuarto criados. Rebajada, $32. U-4742, A-6524.

ALQUILO, Zanja 118, altos, esquina Soledad, sala, cuatro cuartos, comedor al fondo, baño intercalado, cocina, servicios, cuarto criados con galería corrida, $45. Llaves, botica. U-4742.

ALQUILO cerca Carlos III. Bruzón 15, bajos, portal, sala, 3 cuartos, comedor al fondo, baño intercalado, cocina, servicios, cuarto criados, entrada independiente, $32. U-4742.
AI 10381 19 mar 25

FOLLETIN 28

LEWIS WALLACE

BEN-HUR

(UNA VIDA CRISTIANA)

Traducción de A. A. Barberán

(De venta en «La Moderna Poesía Pi y Margall 135 A-1171)

terrados. Algo terrible pasaba, lo sentía; pero lo que fuera, o la causa de ello, la ignoraba, como ignoraba si ella o alguna persona querida estaban en peligro.

—¿Qué sucede? ¿Qué quiere decir esto? —preguntó en su alarma.

—He matado al gobernador romano. La losa ha caído sobre su cabeza.

Una mano invisible pareció arrojar a su rostro un puñado de ceniza. Tan pálida se puso en un instante! Le echó el brazo alrededor del cuello y le miró con terrible fijeza, sin pronunciar una palabra, hasta el fondo de los ojos. El miedo de Judá se había transmitido a su hermana, pero él, ante su aspecto, recobró su fortaleza.

—No lo hice expresamente, Tirza; fué por casualidad— murmuró algo más tranquilo.

—¿Qué te harán? — preguntó ella.

Judá dirigió una ojeada a las masas amotinadas, que aumentaban en número por momentos en las calles y terrados, y recordó el rostro adusto de Graco. Si no estaba muerto, ¿hasta dónde llegaría su venganza? Y si había muerto realmente, ¿en dónde se detendría la violencia de los legionarios, excitados por el odio y la malquerencia del pueblo?

Para eludir una respuesta atisbó de nuevo sobre el parapeto, precisamente en el momento en que la escolta ayudaba al romano a montar a caballo.

—¡Vive, vive, Tirza! ¡Bendito sea el Señor, Dios de nuestros padres!

Con esta exclamación, su rostro se serenó, y al retirarse del parapeto contestó a la pregunta de Tirza.

—No temas, Tirza. Explicaré cómo ha pasado, y ellos recordarán a nuestros padres y sus servicios y no nos sobrevendrá duño alguno.

La condujo a la entancia de verano, cuando el piso retembló de pronto bajo sus pies: un estampido de las fuertes puertas echadas abajo retumbó en toda la casa. Grandes gritos de sorpresa, de agonía, que provenían, sin duda, del patio primero, siguieron al estruendo. Judá se detuvo y escuchó. Los gritos volvieron a repetirse, desesperados, y el pisotear de muchos piés resonó en la casa. Mezclados a los aullidos de rabia y a las voces que pedían clemencia, escuchaban los lamentos de las pobres mujeres angustiadas. Los soldados habían derribado la puerta del norte y estaban dentro. La terrble idea de que lo venían a buscar le aturdió. Su primer impulso fué huir, ¿pero adónde? Sólo unas alas le hubieran podido librar. Tirza, con los ojos extraviados, de terror, lo agarró por el brazo.

—¡Oh Judá! ¿Qué quiere decir todo esto?

Los soldados habían hecho una espantosa matanza en los criados. ¿Y su madre, dónde estaba? Una de las voces que había oído, ¿no era la suya? Con todo el ánimo que le restaba, dijo Judá:

—Quédate aquí y espéreme, Tirza. Voy a ver lo que pasa abajo; en seguida vuelvo.

Su voz no era tan firme como él hubiera deseado. Ella se aferró más a su hermano.

De pronto, distinto y penetrante, no ya imaginario, se oyó un grito de su madre. Judá no vaciló un punto.

—Ven, vamos pronto.

Al pie de la escalera, la galería estaba llena de soldados. Otros, con las espadas desnudas, salían y entraban corriendo por las habitaciones. En una de éstas, varias mujeres, de rodillas y abrazadas unas a otras, oraban o pedían misericordia. Lejos de ellas, otra, con los vestidos desgarrados y el largo cabello ondeante sobre espalda y rostro, luchaba por desprenderse de un hombre que con toda su fuerza pretendía sujetarla. Sus gritos agudos, sobresaliendo por encima del estruendo, llegaron perceptibles al terrado.

—¡Madre! ¡Madre! —gritó.

Ella extendió sus brazos, pero cuando casi le tocaban, él mismo fué sujetado y forzado a mantenerse inmóvil. Entonces, oyó a uno que decía en alta voz:

—¡Ese es!

Judá miró, y vió a... Mesala.

—¡Cómo!...! ¿Ese... el asesino?— dijo un hombre de alta estatura, cubierto con la armadura del legionario—¡Si no es más que un niño!

—¡Dioses! —replicó Mesala sin olvidar su tono irónico.—¡Una nueva filosofía! ¿Qué diría Séneca a la suposición de que un hombre debe ser viejo para matar por aborrecimiento?

Ya lo tenéis, y esa es su madre y aquélla su hermana. ¡Tenéis la familia completa!

Por amor a ellas, Judá olvidó su resentimiento con su antiguo compañero.

—Socórrelas, ¡oh Mesala! Acuérdate de nuestra amistad cuando niños, y ayúdalas Yo, Judá, te lo ruego.

Mesala fingió no oirle.

—No puedo serte aquí de utilidad dijo al oficial.— En la calle hay una buena danza. ¡Abajo Eros! ¡Viva Marte!

Con estas últimas palabras desapareció. Judá lo había entendido, y en la amargura de su alma rogó a los Cielos.

—En la hora de tu venganza, ¡oh Señor!— dijo,— sea la mía la mano que caiga sobre él.

Con gran esfuerzo se acercó al oficial.

¡Oy señor! La mujer que oyes es mi madre! Perdónala; perdona a mi hermana también. Dios es justo. El te protegerá por tu misericordia.

El hombre pareció afectarse. No obstante, tras breve vacilación, ordenó:

—¡A la torre con las mujeres! ¡Pero.. ¡cuidado con causarles daño! Vosotros me respondéis de ellas.

Después, volviéndose a los que sujetaban a Judá:

—Traed cuerdas: atarle las manos y a la calle con él. El castigo llegará a su tiempo.

La madre fué llevada a pesar de su resistencia. La pequeña Tirza, en su traje de casa, atolondrada por el miedo, siguió pasivamente a su guardián. Judá echó sobre ellas una última mirada y se cubrió la cara con las manos, como si quisiera grabar de un modo imborrable en el fondo de su alma aquella desgarradora escena. Debió verter muchas lágrimas, pero nadie las vió.

Entonces fué cuando se apoderó de él lo que justamente puede llamarse asombro de la vida.

El discreto lector habrá comprendido que el carácter del joven israelita era tierno hasta a afeminación, resultado que dejara rara vez de presentarse cuando uno ama y es amado. La vida muelle y regalada que llevara hasta entances no habían despertado en él los enérgicos elementos de su naturaleza, si en él existían. A tiempos había sentido los impulsos de la ambición, pero como sueños informes de un niño que, viajando por mar, ve el ir y venir de magníficos barcos. Ahora bien si pudiéramos imaginar un ídolo, sensible a la adoración a que estaba acostumbrado, derribado de repente de su altar y yaciendo en medio de los restos en su pequeño mundo de amor podríamos tener una idea de lo que pasó en el alma del joven Ben-Hur, y del efecto que produjo sobre todo su ser la insospechada tragedia.

Y, sin embargo, no había ningún signo, nada absolutamente que indicase haber experimetado un cambio tan profundo en su alma. Sólo cuando levantó la cabeza y presentó sus brazos para ser ligado, el arco de Cupido se había borrado en sus labios. En aquel momento dejaba de ser niño para convertirse en hombre.

Una trompeta sonó entonces en el patio y cuando cesó de vibrar, la galería quedó libre de soldados; muchos de ellos, no atreviéndose a ir en formación con las pruebas visibles de saqueo, las arrojaron al suelo para que formasen parte del montón de objetos de más rica «virtu». Cuando Judá bajó a la calle, la formación era perfecta, y el oficial esperaba que se cumpliese su última orden.

La madre, la hija y toda la servidumbre fueron sacadas por la puerta del Norte, cuyas ruinas obstruían el paso. Los gritos de los criados, alguno de los cuales había nacido en el palacio, inspiraban compasión. Cuando, finalmente, fueron sacados tras él los caballos y ganados de la casa, Judá empezó a comprender la clase de venganza que preparaba el gobernador. La dirigía hasta contra el mismo edificio. En cuanto fuera posible, ningún ser vivo habia de quedar dentro. Si en Judea quedaban aún patriotas bastante desesperados para pensar en el asesinato del dignatario romano, el ejemplo de lo ocurrido a la noble familia de Hur sería tomado en consideración, en tanto que las ruinas de la casa podrían mantener vivo el recuerdo.

El oficial esperó por la parte de fuera, mientras algunos soldados restauraban provisionalmente la puerta.

En las calles había cesado la matanza. Sobre los terrados, nubecillas de polvo o de humo indicaban el sitio en que continuaba aún la lucha. La cohorte, en su mayor parte, descansaba sobre las armas; su esplendor no había sufrido, ni sus filas se habían aclarado en lo más mínimo. Sin preocuparse por su suerte, Judá no tenía corazón más que para los prisioneros, entre los cuales buscaba en vano a su madre y a Tirza.

De repente, del lugar donde había estado tendida como muerta, se levan

M.E.C.D. 2016

MURIO UN HOMBRE EN TRAGICO ACCIDENTE CERCA DE CHAPARRA

El camión que manejaba chocó con un árbol y después con con un poste del alumbrado. El ingenio no parará el día 20

El trágico accidente que se registró en la carretera que une al central Chaparra, con el vecino Delicias, dió un balance de un muerto y un herido. El cadáver del infortunado joven Efigenio Zaldívar y Zaldívar, fué llevado al necrocomio del hospital Chaparra. Presntaba una gran herida en el lado derecho de la cabeza en forma de colgajo de algunos centímetros de dimensión, y en su rostro presentaba lesiones, producto todo del terrible choque.

El señor Nicomedes Domínguez me dió informes sobre el lamentable caso. Nos refirió que bien temprano salieron del poblado de Potrerillo, el joven Zaldívar a quien él y su socio el señor Víctor Hernández los habían contratado el camión de su propiedad para traer papas y ajos hasta Puerto Padre El choque ocurrió cerca de una casita pintada de blanco, en la curva que se inicia a una vista del central Delicias. El camión después de haber chocado con uno de los árboles que existen en la carretera, envistió a un poste de la luz eléctrica derribándolo en pedazos.

Una máquina roja propiedad del señor Sales, según pude saber después, nos trajo hasta aquí.

El joven Zaldívar en el trayecto falleció. El señor Domínguez resultó herido menos grave, con una herida contusa en el dorso de la mano izquierda, contusión en el codo izquierdo y en la región occipito frontal. Su socio salió ileso.

Se afirma que la dirección del vehículo estaba en malas condiciones porque Zaldívar intentó refrenar el camión y todo resultó inútil.

El Dr. Pablo Enrique Goizueta, Juez de Instrucción de Puerto Padre tan pronto como tuvo conocimiento de este suceso, se personó en el hospital Chaparra y levantó las diligencias pertinentes

Los familiares del extinto fueron notificados inmediatamente y en las primeras horas de la noche llegaron a esta en unión de un número de amistades.

LA ZAFRA

Aunque las impresiones que tenemos no son oficiales, los preparativos que está haciendo la Administración del Central nos indica, que la primera disposición de que el ingenio parará su molienda el día 20 de los corrientes, no será así. La zafra se prolongará unos cuantos días más, es muy posible que en Mayo todavía esté moliendo este central.

Los que vivimos en esta finca azucarera pasamos horas de completa incertidumbre, con la dolorosa nueva que dí a conocer a los amantes lectores de este rotativo. Aquellos días resultaron interminables cuando recogimos la impresionante noticia que el central Chaparra daría por terminada su zafra el día veinte de marzo. Según dijmios en nuestro informe se haría imposible soportar un tiempo muerto tan largo, permanecer por varios meses con los brazos cruzados, la perspectiva más triste no podía ser.

Se pasaron días angustiosos, muchos esperábamos que llegase el día en que nuestros servicios no serían necesarios a esta poderosa empresa, donde hemos pasado varios años. Afortunadamente hoy las noticias son más agradables.

La molienda se desenvuelve normalmente. Chaparra hasta el día 15 del presente mes ha envasado doscientos ochenta y tre smil quinientos noventa sacos, y Delicias hasta la misma fecha trescientos sesenta y cuatro mil quinientos once sacos. Cantidad respetable que ya tienen almacenada. Varios lugares de este central están siendo desalojados para almacenar azúcar. Lo que fuera oficina central en otro tiempo, servirá esta vez de almacén de azúcar, parte de la estación de ferrocarril, en el Cayo Juan Claro están preparándolo para depósito el aire libre donde se dice serán estibados unos doscientos mil sacos.

El pueblo se siente altamente regocijado y trabaja con fe luchando por el sustento. Que todo se siga desenvolviendo de modo favorable, son nuestros mayores anhelos, y que es el verdadero deseo de esta jurisdicción que solo ansía trabajo y más trabajo para ganarse la vida.

PROXIMO BAILE EN STA. MARIA DEL ROSARIO

La Sociedad «Unión Club» lo ofrecerá el Sábado de Gloria. En la festividad de San José

Acentúase por día el entusiasmo que ha despertado entre nuestras familias el baile que ofrece la sociedad «Unión Club». el día 26 del presente mes (Sábado de Gloria)» en Santa María del Rosario.

Los amplios salones de Libertad número 2, lucirán esa noche un decorado original y artístico.

Habrá concurso de danzón, otorgándose un valioso obsequio a la pareja triunfadora.

La popular orquesta «Cuba», que dirige el profesor señor Llama, y un sexteto de «Son Oriental», interpretarán el programa bailable.

Una nutrida legión de señoritas de la sociedad de la Habana y de la simpática barriada del Cotorro, se han dado cita para esta fiesta.

Baile tradicional, que resultará espléndido, lucidísimo.

LA FESTIVIDAD DE SAN JOSE

Celebraron su onomástico connotados elementos de la sociedad rosareña, a quienes me place enviar un afectuoso saludo de felicitación.

Entre las señoras: Josefina Auñón, distinguida esposa del doctor Narciso Onetti, Honorable Secretario de Obras Públicas; Josefina G. Barbón de Embade y su hija Nena; la bella viudita de Vargas, y Josefita Hernández, elegante esposa del doctor Antonio Araizós.

Señoritas: la encantadora rubia Josefina Marrero; Josefina Hernández, ¡gentilísima!; y Josefina Toll, tan graciosa y bonita.

Los cumplidos caballeros José Auñón, José Embade, ex-Secretario de la Junta Municipal Electoral y José Ma. Núñez, Presidente de la pujante sociedad «Progreso del Cotorro». Y los distinguidos jóvenes José Joya, José Corte y José J. Suárez.

Tengan todos un feliz día.

Corresponsal

Anuncie pero hágalo bien
ORBE tiene CIRCULACION

VARIOS BAILES SE LLEVARAN A EFECTO EN EL PUEBLO DE CIDRA

El sábado de Gloria habrá tres. Muerte de querido vecino. Amigo de viaje. Señora enferma. Hogar feliz. Lola Arista

Aa fallecido en Cidra el antiguo vecino señor Nicolás Martínez, que residía en la finca San Cayetano.

A sus familiares todos nuestro más sentido pésame.

LOS PROXIMOS BAILES

Fecha de los próximos bailes en esta localidad.

Día 26, sábado, en la finca «La Juanita».

Día 26, en la casa de vivienda de La Loma Blanca.

Día 26, en el barrio Ilo de Auras.

Sábado 9 de abril, en la casa de vivienda finca San Cayetano.

Día 20 de Mayo,, En Santa Ana.

DE VIAJE.

Un estimado amigo nuestro, Ismael Fernández.

Aa embarcado rumbo al término de Chambas, provincia de Camagüey. Allí ocupará la Dirección de una magnífica imprenta.

Exitos muchos a nuestro amigo.

ALEGRIAS DE UN HOGAR

En el de un distinguido matrimonio, Ena Castro y Nicolás Fumero, con motivo del feliz advenimiento de un lindo y hermoso niño.

Grande la alegría de los felices esposos.

Reciban mi enhorabuena.

HORACIO PICHARDO

Estimado amigo del cronista.

Secretario del Juzgado municipal de esta localidad.

Que en uso de licencia ha embarcado a la capital de la República. Feliz estancia.

OTILIA OLIVA

Esposa del señor Luis Bernal, inspector de la Compañía Azucarera Hershey, en este término.

Ya se encuentra restablecida de la dolencia que padecía.

Consignamos con alegría esta noticia.

LOLITA ARISTA

Interesante y simpática señorita a quien felicitamos con el grato motivo de su onomástico el pasado viernes 18 del actual.

Muchas felicitaciones recibió la ideal Lolita.

ENFERMA

Me llegan noticias de Matanzas de que se encuentra gravemente enferma la mamá de mis estimadas amigas Petrina, Victoria y Lucía Hernández.

Mis votos porque porque el Altísimo opere el milagro de su total restablecimiento.

SALUDO

Oscar Montalvo Cartaya.

Mayor del Capitolia, a quien saludamos en su visita a esta localidad.

NUEVA EMPRESA DE GUAGUAS

Ha comenzado a funcionar una nueva empresa de guaguas de esta localidad a Matanzas.

Su empresario es nuestro amigo el señor Rogelio Cruz, quien nos informa de lo económico del precio del pasaje.

Muchos éxitos.

Antonio BETANCOURT

UN JOVEN DE MINAS, CAMAGÜEY, HA ESCRITO UNA NOVELA CON EL EPIGRAFE DE ZARZAS Y FLORES

El autor tiene 18 años y es estudiante de la Universidad. Bella señorita de Nuevitas, operada. Bienvenida. Saludo Otras dos damas operadas. San José. Traslado. Despedida

Un joven literato.

Y su primera obra escrita.

Bajo el simpático título de «Zarzas y Flores» ha lanzado a la publicidad una valiosa obra de literatura, el joven Evelio Martínez, minareño inteligente, culto y distinguido que hace honor a su pueblo.

Hace algunos años que cultivamos su amistad y en las distintas ocasiones que he visitado su pintoresco poblado, he recibido tantas deferencias y halagos que dicen de su elevada cultura.

En días pasados charlamos en relación a su primera obra escrita.

«Zarzas y Flores», tiene una bellísima portada y una dedicatoria exquisita ,obra todo de su joven autor que sólo cuenta diez y ocho años de edad.

Evelio Martínez, estudiante de la Universidad Nacional, hijo del poblado de Minas, próximo a Nuevitas.

Si a su corta edad despunta con tan valiosas dotes intelectuales, no dudamos que llegue a formar parte muy pronto de a juventud briante que responde a los honores más grandes de Cuba.

La juventud inteectua cubana.

Esta nota de mi crónica es para feicitaro por su obra y augurarle un éxito rotundo.

Fe y adelante, amigo mío.

OPERADA

En la clínica local del doctor Navarro, ha sufrido una operación apendicular, la bellísima señorita Cora Arrabal y Aguilera, primogénita de mi buen amigo el señor Juan Arrabal Molina, Contador del City Bank y su elegante y bella esposa, Sra. Luisa Aguilera de Arrabal.

Con tal motivo ha recibido la gentil operada, visitas incontables, y, dado su estado satisfactorio, estará muy pronto en compañía de sus queridos familiares, bajo ese ambiente hogareño tan dulce y agradable.

Al recoger los ecos de tan feliz resultado, pláceme felicitar a la gentil amiga y asus queridos padres y demás familiares.

OTRA OPERADA

Allá en el Hospital de Camagüey.

Con admirable resultado ha sufrido la operación de la apendicitis, bajo el bisturí del doctor Porro, la joven y estimada señora Lolita Rodríguez de Tray ,esposa del señor Agustín Tray, vecino del barrio de Santa Lucía, de nuestro Término Municipal.

Nuestra enhorabuena.

BIENVENIDA

Después de agradable y feliz excursión por Cienfuegos y otras poblaciones de la región villareña, retornaron por la Carretera Central dos distinguidos matrimonios

Emilita Aznarez de González y Elio González y Esther Balaguer de Sasturain y Estéban Sasturain López, ambos con su prole.

Mi saludo afectuoso.

TRASLADO

Nuestro distinguido amigo el señor Porfirio Peláez y su apreciable familia, se han trasladado para la misma calle de Calixto García número 18 donde siguen ofreciéndose a sus buenas e incontables amistades.

Prosperidades.

OTRA OPERACION QUIRURGICA

Una dama joven y estimada en esta sociedad Eulalia Martínez de Riopedre, digna esposa del señor Nicolás Riopedre Somonte, ha sufrido una difícil operación de obstetricia en el Sanatorio de la Colonia Española de Camagüey.

El conocido cirujano doctor Ramón Eduardo Menéndez Morell ha lucido una vez más su habilidad en la cuchilla.

El citado galeno es hoy una eminencia camagüeyana.

Celebramos de veras el resultado de esta operación y formulamos nuestros votos muy fervientes porque a la mayor brevedad posible, retorne la señora de Riopedre totalmente restablecida.

DESPEDIDA

Luego de pasar unos días agradables en Nuevitas con sus hijos los distinguidos esposos Carlos Más y Pilarcita Romeu de Más, partió con dirección a Camagüey la respetable señora Josefina González viuda de Romeu, dama holguinera de altas consideraciones.

Feliz ausencia.

NOTA FINAL

He querido dejar exprofeso para mi última nota, la felicitación que por este medio hago llegar a las personas de mi amistad que llevan el nombre del Patriarca San José.

Son muchas las personas que lo celebraron en esta ciudad y en término principal saludaré a una dama joven y bella, distinguida y elegante. Me refiero a Pepina Leiro de Guarch, bellísima esposa de mi estimado amigo Manuel Guarch Apolinaris, comerciante acreditado en esta plaza.

Otra dama altamente distinguida y bella, Pepa Carreras de Benach, Pepilla Gdy de Calafrra,, Jsefina Echavarría viuda de Betancurt, Josefa Lamas viuda de Rdríguez, Josefita Estévez de Arrebola, Pepa Riopedre de Conde, Josefina Compañiony de del Toro, Josefita Miranda de Manresa y la interesante y bella Pepita Peláez de Arias.

Sor Josefina del Colegio Salesiano ,a quien hago llegar un saludo especial y respetuoso.

Y entre las señoritas, Josefina Lorenzi, adorable prometida de mi estimado amigo Mario Caymares, Josefina Aluija y Josefina Panicello.

Una señora más.

Pepa del Toro de Fleytas.

Y entre la legión de caballeros, sea mi saludo preferente para Dón José A. Fernández, Jefe de Corresponsales de este DIARIO y con mi saludo cordial, votos incontables por su ventura personal.

José Luis Barroso, Superintendente de las Terminales de Tarafa y Pastelillo; Don José Vijande, José Astiz, Cheo Mestril, José Bravo, José Bou Foster, José Vigués, José María Rodríguez, José Leiro, Joseíto Suárez, José Granja y Joseíto Gómez, Director de nuestra Banda Municipal.

José Marín Borrero, Concejal de nuestro Ayuntamiento y hacendado muy conocido en toda la Provincia.

José Salcedo López, Director del Colegio «José Miguel Tarafa» y uno de los mentores cubanos mejor preparados.

José Ramón Fernández, Presidente de la Colonia Española.

Pepito Primelles Raspall, ausente por Norte América, donde recibirá por este medio y en párrafo separado, mi saludo afectuoso.

José Salas Miranda, nuestro querido médico municipal y forense, tan inteligente y estudioso.

José Emilio Solés, que representa en esta ciudad a la poderosa empresa Cuban Trading Company

José Fernández, joven muy estimado en esta sociedad, que recientemente se ha establecido en el poblado de Jiqui ,donde cuenta con merecido crédito comercial.

El doctor José Benigno Pesante.

José Serrú y José García, Prácticos de números de nuestro Puerto.

José Soler Carreras, Agente de este DIARIO en la localidad

José Salcedo Silva, Pepito Artiles, Pepito Torres, José Angel Silva, José Ramón Zaroza, Pepe Fontela, Joseíto Casado, José Luis Mestril, José Ramón Arias, José Manuel Fleytas; José Ferrer, José González Vega, Pepe Varona Leyva, José Antonio de la Vega, José Pérez, comerciante del pintoresco Reparto Primelles ,y José María López, propietario de «El Eco».

Y finalmente una legión de jóvenes por famada por José Rodríguez Garmona, Tintín Rodríguez, Pepín González, Pepito Soler, Cheo Mejides, Pepito García Lacaba, Pepito Cabrera, Pepito de Miranda, José Vázquez, José María Martínez del barrio tarafeño; Pepe Fernández, Pepillo Vázquez Baldor y Pepito Font Arrabal, empleado del City Bank of New York.

Felicidades a todos.

Ramón Rodríguez PEREZ,
Corresponsal.

EN EL CINE DE HATUEY SE VERIFICARA UN BAILE EL PROXIMO SABADO DE GLORIA

El próximo día 26 Sábado de Gloria, tendrá lugar en Hatuey un magnífico baileü el que se espera resulte un verdadero éxito, ya que los organizadores de esta fiesta son dos jóvenes que tienen las simpatías de toda la comarca, son ellos los señores Manuel de Dios Collera y José Labra Blanco.

El gran salón del Cine Hatuey, local en que tendrá lugar el baile, estará espléndidamente adornado, y allí lucirán esa noche las hermosas jóvenes de Hatuey, Sibanicú, Cascorro, Guaimaro y Camagüey que gentilmente invitados por los organizadores habran de acudir y con sus bellezas darán esplendor a tan gran acontecimiento

Una orquesta de la capital amenizará la fiesta.

De la que daré cuenta oportunamente.

Ildefonso Pérez.
Corresponsal

DE ALACRANES

Felicitaciones. Enfermos. Sentido duelo. Semanario

El día 19 festividad de San José Patrono de la Iglesia Universal celebraron su onomástico en Alacranes las señoras María C. de Acosta; María Josefa Arán de Norniella. culta maestra de Instrucción Pública, las simpáticas señoritas: María Josefa González y Nualart y Josefa García y los monísimos niños; José Gundían hijo idolatrado de los apreciados esposos Nualatr-Gundián, José Sardiñas, José Pérez y Pepito Bode. Entre los caballeros recuerdo los siguientes: José M. de Rojas, nuestro recto Juez de Instrucción José Tejada, Procurador público, José Herrera, José Sardiñas, José M. Fuentes, José Valdés Nualart y el antiguo y conocido comerciante de esta localidad José R. Alvarez.

Para todos felicidades mil.

ENFERMOS

Guarda cama desde hace unos días la buena y bondadosa señora Tomasita H. Vda. de Hernández a causa de un mal que hace tiempo la aqueja. Y también se encuentran con fuerte grippe los monísimos niños. María e Ismaelito González y el inteligente Rigoberto Martínez.

Que tan queridos enfermos recobren la salud perdida cuanto antes son mis deseos.

REGRESO

Después de pasar una temporada junto a su queridísima mamá y hermanos ha regresado a este pueblo la buena y bondadosa señorita Consuelo Fortes y Armas.

Para tan querida amiga mi mas cariñosa bienvenida.

NUEVO HOME

Después de una larga ausencia han vuelto a trasladar su residencia para este su pueblo natal, los distinguidos esposos Isolina Egurrola de Fajardo y el señor Julio Fajardo, Director Escolar del pueblo de Calimete. Me encarga tan apreciado matrimonio haga saber por este medio a sus numerosas amistades que en la calle de Libertad número 45 han fijado su residencia.

Complacidos.

SANGRE NUEVA

Llega a mis manos un ejemplar de tan simpático semanario, el que leí y me gustó muchísimo, felicito a todos los que en el colaboran y muy especialmente a la señorita Amalia Picart, por sus bien redactados es-Sato.

Les deseo muchos triunfos y muchos suscriptores

UN DUELO

Hondo y sentido, acaecido en días pasados. Trátase del fallecimiento de la señorita Josefa Nualart Pujol, perteneciente a una familia muy antigua y querida en esta localidad.

Su muerte fué para todos una sorpresa pues aunque hacía tiempo que estaba mal, nadie esperaba tan triste desenlace.

Su sepelio fué una verdadera manifestación de duelo, innumerables la sofrendas florales que recibió. Que Dios conceda a sus familiares resignación para poder sobrellevar un dolor tan grande.

Hortensia GARCIA.
Cronista Social.

SE CONSTITUYO EN EL MARIEL LA ASSON. DE DAMAS CATOLICAS

Fué designada la nueva directiva bajo la presidencia de la Sra. Teresa Alonso de García. Baile en el Liceo. Cine

Con inusitado entusiasmo se llevó a efecto la constitución de la Asociación de Damas Católicas del Mariel, siendo elegida por unanimidad la siguiente directiva:

Presidenta: Sra. Teresa María Alonso de González.

Primera vice: Sra. Matilde Alonso de González.

Segunda Vice: Sra. Concepción Pérez de Marante.

Secretaria: Srta. María Luisa Ortega.

Vice Secretaria: Srta. María Isabel Vélez.

Tesorera: Teresa Ginory.

Vice Tesorera: Isabel Ledesma viuda de Araoz.

Vocales: Sras. María Luisa Arppa de Vélez, Asunción Ginory viuda de Borbolla, Cristina Coaw de Navarro, Julia María Lasa de Cañas; Irene Martínez de Cabrera, Srtas. Caridad Ledesma, Araceli Alonso y Carmela Ginory.

CINE LLANERAS

Este Coliseo donde concurre lo mejor de nuestra sociedad Marieleña, acaba de exhibir la gran producción que lleva por título «Del Infierno al Cielo» hablada en español por los artistas estrellas Horena y la encantadora María Alba, y cuyo argumento es sugestivo y emocionante. A petición de numerosas damas y de la que suscribe se volverá a pasar por la pantalla ésta cinta.

ON DIT

Una gentilísima y blonda señorita, de la calle de Máximo Gómez, tiene envuelto en las redes de Cupido a un joven alto y caballeroso. Imposible dar por ahora sus iniciales.

¿Se hará esperar la boda?

SOCIEDAD LICEO

..**Aunque no se ha señalado la nueva** fecha para el baile ya anunciado, el entusiasmo continúa. Como es sabido se ha contratado el reputado Jazz Band y Son Iriampo con la cantante Srta. María Antonia Rivero.

GRATA VISITA

Días pasados tuvimos el gusto de saludar a la distinguida señora María Sánchez de Lefebre y su inteligente hija señorita Cuquita Lefebre.

Deseamos a las visitantes que les haya sido grata su estancia por estos lares y que no se haga esperar su nuevo retorno.

C. P. TORRES.

DOS BAILES EN "EL PROGRESO" DE AMARILLAS

Sigue la huelga de la luz. La marcha de la zafra. Las Rebajas. A los congresistas

Para el próximo domingo 27. anuncia la Sociedad «El Progreso», de Amarillas, la celebración de un gran baile, que será amenizado por la orquesta que dirije Pedro Pérez.

Este tradicional baile que siempre celebra esa Sociedad en Semana Santa, promete quedar de lo más lucido, ya que existe gran animación para el mismo.

También tiene el propósito esa Sociedad, de celebrar otro gran baile el próximo 20 de Mayo, para conmemorar el aniversario de la fundación de la República.

Y, finalmente, correspondiendo al deseo expresado por numerosos socios y ex-socios, se propone rebajar con carácter provisional, para el próximo mes de Mayo, la cuota social en un 50 por ciento, es decir, de un peso a cincuenta centavos mensuales, para que la crisis económica no sea óbice que impida pertenecer a esa institución de recreo.

SOBRE LA HUELGA DE LA LUZ

A pesar del tiempo transcurrido desde que este pueblo se lanzó a la huelga contra el alto precio del flúido eléctrico, no ha sido complacido en sus aspiraciones por la administración de la Compañía Cubana de Electricidad.

Aunque se ha anunciado que ya se había terminado la huelga de la luz en este pueblo, no es así, sólo lo han puesto tres o cuatro casas que han creído en las promesas que se le han hecho, que rebajará el alumbrado tan pronto se vuelva a reinstalar por los antiguos consumidores, pero estos piensan que después que se les rebaje, entonces la volverán a utilizar.

Yo creo que ya es hora que esa poderosa Compañía, rebaje el precio del kilowatt y de las luces fijas, ya que es la única Compañía en Cuba, que a pesar de la crisis tan aguda, ingresa como impuesto sobre utilidades en la Zona Fiscal de Oriente en la Habana, la cantidad de seiscientos mil pesos, cantidad ésta que corresponde a una ganancia neta de seis millones.

¿Quién en la República, en este tiempo ha tenido tal utilidad?

LA MARCHA DE LA ZAFRA

Continúa sin interrupción la marcha de la zfara, a pesar de las numerosos incendios, pues raro es el día que no hay tres o cuatro en esta zona.

Pero existe gran descontento entre los obreros al no tener seguridad de que la molienda sea libre, ya que a esta fecha n ose sabe nada en definitiva; otro motivo de descontento es la rebaja del jornal, que ya de por sí era mísero; esta rebaja comenzó a surtir efecto desde el día 15 del actual mes, y consiste en que los macheteros que ganaban 30 centavos por tumbar cien arrobas de caña ahora ganan 20 centavos, y los carreteros que ganaban 20 centavos ahora ganan diez centavos por el tiro de cien arrobas de caña Pero esto realmente no quiere decir que gane tal cantidad, pues si la carreta no es de su propiedad junto con la boyada, y ésto ocurre en un 90 por ciento, entonces el tiro es seis centavos, además, como no se paga diario, tienen necesidad de tomar los víveres en las tiendas, despensas, etc., que siempre tienen los colonos, en las cuales los efectos valen un 30 y un 40 por ciento más caro que en las demás bodegas, resultando a fin de cuenta. que no ha llegado a ganar ni los veinte ni los seis centavos a que ya me he referido.

AL CUERPO COLEGISLADOR

Desde estas mismas columnas, en otra ocasión me dirigí al mismo con el fin de que fuesen rebajadas las contribuciones, tanto urbanas como rústicas, ya que ese es el anhelo del pueblo.

Hoy en día existe un proyecto de Ley, presentado por el senador Gronlier, en el cual se rebaja el 50 por ciento del total de las contribuciones atrasadas. Yo le pido al Congreso en nombre del pueblo de Cuba, de ese pueblo que los eligió para su defensa, que aprueben dicha Ley con la premura que el caso requiere, pues de lo contrario toda la propiedad que aún queda en manos de pequeños propietarios cubanos, serán rematadas por no poder pagar las contribuciones.

Así es que señores legisladores, no dejen dormir dicha Ley que es necesaria y tengan la seguridad que el pueblo se lo agradecerá.

Carlos SANCHEZ.
Corresponsal.

CARDENENSES

(Por Francisco González Bacallao)

MIRAMAR
UN ALMUERZO AL SEÑOR ALCALDE Y A LA PRENSA

Miramar!

Simpático el nombre!

«Miramar» es desde el domingo que quedó inaugurada oficialmente una nueva casa de huéspedes que se levanta en Varadero, frente al azulado mar varaderista, frente a esa playa nuestra incomparable y cuya belleza le cantan poetas y escritores y cuya joya diamantina tiene el fulgor de un sol sin ocaso, de un sol tan radiante como el que baña nuestra tierra tropical.

Miramar!

Lacónico, sencillo!

Suena simpático el nombre al oído, como simpático es aquel panorama excepcional del Arcachón Cubano, donde se alza majestuoso, dotado de confort, rodeado de comodidaes el hermoso chalet que es la posesión de «Miramar».

Lo reune todo.

No le falta un detalle.

Empezaré por decir que manos de quien está ese nuevo negocio que se implanta en Varadero es lo suficiente para triunfar.

Lo dirige una dama.

Que es su propietaria.

La señora Panchita González de Díaz, amiga que siempre ha tenido de este Cronista los mayores elogios por sus entusiasmos e iniciatvas en los sectores de la vida social, es quien se pone al frente de »Miramar» y con ella el elegante «bording house» tendrá el éxito, la prosperidad ansiada que se obtiene con el fruto del trabajo y la constancia.

Panchita es activa.

Además se trato es afable.

Cada huésped del «Miramar» se sentirá durante su estancia allí, no sólo saturado de la pureza de las brisas de Varadero, sino además rodeado de las comodidades del propio hogar, que como dicen los norteamericanos: «home swet home», hogar, dulce hogar, siempre sus dulzuras son halagadoras.

Pero dejaré el comentario.

Sólo hablaré de «Miramar»

Y lo haré ahora para corresponder a una gentileza que la propietaria de la nueva casa de huéspedes quiso tener con la Primera Autoridad de Cárdenas, que lo es a la vez de Varadero, ya que Varadero es nuestro, el querido y popular ««Mayor» Humberto Villa Carrerá y con los periodistas locales ofreciéndonos en el comedor de «Miramar» un suculento almuerzo como acto ofical de apertura e inauguración del ««boarding house».

Allá fuimos:

Teníamos que corresponder.

Tal atención no podía ser vista con indiferencia y la prensa cardenense en pleno invadió lo que desde el domingo será en Varadero un punto de reunión más para charlas, almuerzos y fiestas.

Un lugar delicioso!

Hay que declararlo!

Un día de invierno, de bravo norte nos tocó en la Playa Azul, pero ese tiempo nos dió la oportundad de poder contemplar el mar encrespado, las olas que iban y venían confundidas hasta la orilla, como si con su ruido quisieran atemorizarnos.

Era un día gris!

Pero con un colorido bello!

De esos días que precsamente en su tristeza y melancolía llevan un sello raro, sugestivo, excepcional.

La temperatura fresca.

Agradabilísima!

Porque no obstante ser helada, Varadero tiene entre otros privilegios el ser tan grato o más en pleno invierno que en pleno verano.

Se experimentaba ayer.

Se comentaba allí.

Marcaba el reloj las doce del día cuando la máquina que se puso a nuestra disposición por la propietaria de «Miramar», nos dejaba a las puertas del bonito chalet.

Lo notamos enseguida

Desde lejos!

Un letredo en hermosos caracteres llama la atención del viajero y dice así: «Casa de Huéspedes «Miramar».

Allí fuimos halagados.

Desde la llegada.

Apenas penetramos en «Miramar» nos recibieron amablemente los esposos González-Díaz, que nos llevaron a hacer un recorrido por el interior de la residencia.

Todo está ordenado.

En todo hay un sello chich.

Se destaca el buen gusto de Panchita González, que, como digo anteriormente reune aptitudes para ad mento abusará con los clientes. ba de implantar.

Tiene el chalea dos plantas.

Con amplios corredores.

En la parte baja está el comedor de los huéspedes, el servicio de la cocina y otros departamentos.

En los altos el hospedaje

Diez amplias habitaciones.

La señora González de Díaz al abrir su casa de huéspedes implanta precios moderados, pues en beneficio de ella y de Varadero, en ningún momtento abusará con los clientes.

Tendrá una tarifa.

Y en ella se pasará.

Así lo declaró la dama amiga a los periodistas presentes que allí nos encontrábamos reunidos, honrándonos con ser los primeros huéspedes de «Miramar».

Entretanto el aperitivo.

Precursor del almuerzo.

Esplendidez en extremo, mostraron al Alcalde de la ciudad y a la Prensa la señora señora González de Díaz y los suyos.

En nada escatimaron.

En absoluto.

A esa hora del aperitivo se levantaron las preciosas copas en franca camaradería para brindar por la prosperidad de «Miramar».

Lo dijo el Alcalde!

Miramar triunfará!

En pleno medio día ya estaba dispuesta la mesa de suculento almuerzo homenaje al demócrata y soicable «Mayor» de la Ciudad Humberto Villa Carrerá y a los periodistas

Observé todos los detalles.

Nada faltaba allí.

Desde la mantelería de calidad hasta la fina vajilla de «Miramar» en todo hay una expresión de buen gusto.

No faltaban flores.

Perfumando la mesa.

Del almuerzo no pudo participar el Alcalde que tenía el compromiso de estar a esa hora en un acto político.

Lo lamentó él.

Y lo hizo constar.

Presidiendo el almuerzo como decano de los periodistas estaba Victorino Alvarez, Director de «La Unión»; seguían después Mario Foz Alvarez, Cronista de «La Unión»; Arturo Morales Díaz, Director de «La Antorcha»; Victorino L. González, Director de «La oDemocracia»; Francisc González Bacallao, Director Técnico de «Heraldo de Cárdenas» y Cronista del DIARIO DE LA MARINA; José González Quirich, cronista de «La Antorcha»; Florido Lirenzo, Cronista de «La Democracia»; Humberto M. Villlas, Administrador del Boletín de la Cámara de Comercio de Cárdenas; Vicente Rodríguez Ortega doctor Carlos de Armas Cepero, Enrique C. González, Director del Deportivo; Paulino M. Díaz y Luís R. Díaz,

Un grupo femenino

Que adornaba el lugar.

En primer término la respetable señora Carolina Fernández viuda de González, querida mamá de la propietaria de «Miramar»; Lolita Cordero de González, Panchita González de Díaz, que se multiplicó en atenciones para sus invitados.

Y me falta un nombre.

Que lo dejé con intención.

Es para unirlo con un elogio para la linda señorita Carmina González, tipito de juventud y belleza y prometida interesante del inteligente abogado doctor Carlos de Armas.

Allí estaban felices.

La feliz parejita.

Durante el almuerzo la charla fué agradabilísima y no faltó «La Copa Vacía» que recitó el bueno de Humberto Villar, recordando a su autora la inspirada Lucy Stenson para quien este Cronista tiene siempre un buen recuerdo.

El menú exquisito.

Inmejorable!

Consistió en lo siguiente:

Ensalada mixta a lo Humberto Villa.

Salsa Mayonesa a «La Unión».

Arroz con pollo a lo «Miramar»

Lechón asado a »Lo Varadero».

Plátanos chatinos a lo «Heraldo de Cárdenas».

Pan a lo «Playa Azul».

Café a lo La Antorcha».

Laguer a lo ««La Democracia».

Sidra Inauguración».

Todo espléndido.

Ricos platos.

Se elogió la cocina de «Miramar» y hubo un aplauso para el «chief» de ellos José Mouzo y y los sirvientes Manuel Bueno y Antonio [illegible]as.

No faltó música.

Durante el ágape

Una selecta audición de radio, cuyas notas musicales se esparcían por el recinto de aquel comedor del «Miramar».

Como epílogo los brindis.

Todos discursos breves, pero todos haciendo votos porque la nueva casa de huéspedes «Miramar» que era una necesidad en Varadero prospere para que los proyectos de mi buena amiga la señora Panichita González de Díaz se vean realizados como ella lo desea.

Aquí mis votos por ello.

Se lo deseo sinceramente!

Mayo 14.

NUEVA DIRECTIVA DE LOS CABALLEROS CATOLICOS EN EL PUEBLO DE CARABALLO

La nueva Directiva de la Unión de Caballeros Católicos de Caraballo, ha quedado constituida en la siguiente forma:

Presidente, Sr. Francisco Izquierdo; Vice Presidente, Sr. Francisco Torres, reelecto; Secretario, Sr. Ramón Prendes; Vice Secretario, Sr. Jesús de la Campa; Tesorero, Sr Tomás Pérez Bello; Vice Tesorero, Sr. Angel Quiroga; Abanderado, Sr. Carlos Molina; Vice Abanderado, Sr. Alberto Bolaños.

Vocales: señores Amado González, Leonardo Machado, Ramón Urquiza, Enrique Polo, Dr. Domingo Lopetegua. Federico Fernández.

Verificose en días pasados la toma de posesión con gran entusiasmo. Consta en el nuevo programa de este tercer año la inauguración del edificio social y la construcción de un panteón; ambas ideas son muy defendidas y esperadas de la mucha habilidad y entusiasmo existente entre los Hermanos de esta Unión que pronto veremos convertida en bella realidad tan nobles ideales.

Especial.

UN EXITO DE LA ASOCIACION DE PADRES Y VECINOS DE HERSHEY

Altos funcionarios de Instrucción Pública visitaron la Escuela Número 38, saliendo complacidos. Felicitaciones

La Asociación de Padres, Vecinos y Maestros de Hershey, se ha anotado un nuevo triunfo al obtener de la Secretaría de Instrucción Pública la creación de un aula más para la Escuela número 38 de este pueblo, aula que constituía una verdadera necesidad.

En estos días visitó la referida Escuela el Subsecretario del ramo, Dr. Juan de Dios Romero, acompañado del doctor Pedro Hernández Masip, Superintendente de Escuelas de la Provincia, del doctor Gispert, Jefe de Instrucción Primaria y del señor Gándara, Inspector del Distrito, quienes después fueron obsequiados con un almuerzo en el Hotel Hershey por los componentes de la expresada asociación.

Tanto el doctor Romero como sus acompañantes, salieron muy satisfechos de la visita a la Escuela y de las atenciones que les fueron prodigadas por los miembros de la Asociación y muy especialmente por su Secretario el señor Antonio Jurado.

SAN JOSE

El día 19, en la festividad de San José, celebraron su onomástico las señoritas Fifí Bilbao y López y Fifí Díaz, sobrina del rico colono señor Panchito Díaz, y la señora Fefa González de Viego, así como los señores José Cuervo, José Rodríguez, José Maldonado, José Fernández, José A. Oramas, José Bilbao, José Prieto, José Sánchez, Pepito Valdés, José Olmedo, José Bilbao, Jr.; José Garbalosa José Candévas, José Llega, Joseíto Castañeda, José Alvarez, José Varela. José Miguens, José Naveiras, José A. Díaz, José Lorenzo, José R. Cossío, José A. González, José A. Guzmán, José Claussell e hijo, don Pepe Delgado ex-coronel del ejército español que reside en la villa de Pepe-Antonio; José Díaz y José R. Fonseca.

A todos, aunque tarde, muchas felicidades.

OPERADO

Operado de la apendicitis se encuentra desde hace días en el sanatorio de la Covadonga, el estimado joven Julio A. Somedevilla; operación que fué llevada a cabo con el más feliz éxito, estando ya completamente fuera de peligro.

Deseamos que en la mayor brevedad posible vuelva de nueva a Hershek.

J. B. GOMEZ

UNA EXCURSION DESDE MIRANDA HASTA BARAGUA

Los veteranos visitaron este patriótico lugar de Oriente donde se veneró a A. Maceo

El día 15 día memorable para los Veteranos que ofrendaron su sangre por el hermoso ideal de redimir a su Patria y hacerle feliz y libre; en este día quesimos ser también compañeros de los que en peregrinación sencilla y cordial iban al lugar denominado Mangos de Baraguá.

Desde temprano había iusitada animación en Miranda, animados los vecinos por el deseo de ver el convoy pasar, así como también por ver desfilar a los alumnos de este Colegio que con su Maestra a la cabeza la lseñora Pilar Alonso, darían realce a la fiesta.

Afortunados los Veteranos que todavía pueden ir en caravana de amor a ver aquel lugar. Altar de la Patria.

Salimos de nuestra casa a las 8 y 15 a. m. llegando a la Estación de Los Mangos cerca de las 9. Ya en aquel lugar pudimos contemplar a la muchedumbre que de todas partes iba llegando.

Dos bandas de música daban al aire sus alegres toques haciendo rememorar a los viejos Veteranos aquellos días en que el General Antonio Maceo se reveló contra lo que no creía de justicia, optando por seguir la revolución indefinida con todas las consecuencias que la guerra encierra.

Después de la entrada triunfal de toda la comitiva de Santiago de Cuba, dieron comienzo los discursos haciendo uso de la palabra algunos viejos veteranos que llenos de emoción trajeron a la memoria de sus camaradas los días de lucha en que casi sin armas se enfrentaban con superior enemigo para hacer la Patria libre.

Acto magnífico que va afirmando la independencia de esta hermosa República harto maltratada por el destino, ella sabrá salir vencedora y triunfante como siempre por sobre todo.

Después se sirvió un almuerzo Mambí que pudimos apreciar era muy bueno y cuando caía la tarde entre el alegre toque de las dos orquestas que dejaban en todos un alegre recuerdo de haber acompañado a tan hermoso acto, volvimos al tren haciendo memoria d elo que habíamos visto para poder pasar algo a las páginas del DIARIO tan acojedor siempre a todo lo que es noble empeño.

Cerramos estas noticias de hoy haciendo votos por que se sucede cada año acto igual.

L. BARRIAL.

M.E.C.D. 2016

ALQUILERES

TENEMOS atractiva proposición para hombres interesados en ganar sobre 100 pesos mensuales, trabajando en su casa. Diríjase Universal Box Station 1, New York.
S12 8847 7-6 abril

SOLICITAN Barberos visiten domicilio, ganarse $4 diarios Agentes para venta particulares. Loción Capilos; cura calvicie, caspa, caida del cabello. Informes: C. Pego, Apartado 106, Habana.
S12 10319 19-25 marz

AGENCIAS DE COLOCACIONES

LA MILAGROSA», M-5241. Ofrece cocineras y criados de ambos sexos del país y extranjeros. Sin muchas pretensiones y que duermen en la colocación. Con referencias.
X 10510 21-23 marz

LA AGENCIA Marquez le ofrece cocineras, del país y extranjeras, con buenas referencias y rapidez. Llame al F-3088. C y Calzada, Vedado.
X 10574 21-24 marz

"LA MATANCERA"

A-7740. Sirve rápidamente cocinera, criadas, toda clase de servidumbre y empleados de ambos sexos, con referencias. Calle Sol 111. Servicio permanente a todas horas.
X 9577 13-12 abril

TODA SUS EMPLEADOS a la Cuban American Employment, tiene toda clase de empleados de oficina y domésticos con modestas pretensiones y buenas referencias. Telf. Teléfonos M-3343, A-3806.
X 9578 13 mar 28

NUESTRA lista de familias distinguidas que acuden simpre a la Agencia «Beers» para sus necesidades. Parece una hoja del «Libro Azul» de la Habana. A-3070.
X 9528 12-11 abril

SE OFRECEN

O-1 Criadas y Criados

SE DESEA colocar una joven española de criada de manos. Sabe algo de cocina. Tiene familiares que la garantizan. Informan en Aguila No. 30. Teléfono A-3829, tintorería.
OI 10568 21-23 marz

SE OFRECE española de mediana edad para criada de manos o de cuarto, y otra para cocinar y limpiar. Tienen buenas referencias. Informes ...-3252.
OI 10567 20-23 marz

SE OFRECEN dos españolas; una para criada de manos o cuartos y otra para cocinar o para todo servicio de corta familia. Tienen referencias. Desean casa de moralidad. ...-2464.
OI 10532 21-23 marz

DESEA COLOCARSE joven española, para cuartos, comedor o el servicio fino de corta familia. Tiene referencias. Informan: teléfono A-7945.
OI 10533 21-24 marz

SE DESEA colocar una señora de mediana edad para los quehaceres de una casa chica. Entiende de cocina. Tiene buenas referencias. Informan al teléfono FO-2718.
OI 10543 21-24 marz

JOVEN española, se ofrece para criada de manos o de cuartos, sabe lavar y planchar ropa fina o para los quehaceres de matrimonio solo. Tiene buenas referencias. Informan FO-2732
OI 10513 21-23 marz

UNA BUENA criada española acostumbrada a servir a buenas casas. Desea colocarse para criada de mano. Tiene referencia; y una buena cocinera. M-3272.
OI 10483 21-24 marz

DESEA COLOCARSE un joven español. De criado. Habituado al servicio fino. Conoce toda clase de servicio. Es muy trabajador, serio y respetuoso. Tiene muy buenas referencias de las casas donde ha trabajado. Sabe hacer toda clase de coteles. Llame al teléf. F-1849.
OI 10402 20-23 marz

JOVEN CRIADO joven español, desea colocarse en casa particular, es trabajador. Da referencias. Teléfono: ...-4103.
OI 10403 20-22 marz

SE OFRECE muchacha española muy práctica en servir comedor. Otra sabe coser bien, lavar y planchar ropa fina. Las dos de buena presencia con referencias. Teléfono M-7122.
OI 10405 20-22 marz

SE OFRECE criada de manos española, sirve muy bien a la rusa también sabe lavar y planchar. Tiene muy buenas referencias, no le importa ir a los Repartos. Telf. A-3343.
OI 10410 20-22 mar

DESEAN COLOCARSE dos jóvenes españolas, buenas criadas de mano, para manejadoras o cuartos, una sabe coser y las dos tienen referencias de buenas casas. Teléf. A-4792.
OI 10421 20-22 marz

SE DESEA colocar una joven española en casa de moralidad, tiene buenas referencias, Telf. A-1904.
OI 10445 20 mar 22

SE OFRECE buen criado español, joven, habituado al servicio fino de familias distinguidas, con inmejorables refeerncias de las mismas, hace coteles de todas clases. Informan Teléfono A-9704.
OI 10416 20-22 marz

SE OFRECE una joven española para los quehaceres de una casa. Sabe cocinar bien y es limpia y formal. Tiene buenas referencias. Informes: teléfono A-6719.
OI 10419 20-22 marz

SE OFRECE criado de mano peninsular experimentado en todo servicio fino, sin pretensiones; tiene recomendación de buenas casas, va a cualquier punto, Teléfono A-4792.
OI 10420 20-22 marz

JOVEN ESPAÑOL, desea colocarse en casa de moralidad. Para comedor o para cuartos. Tiene muy buenas referencias, es muy finas y trabajadora y entiende de cocina. F-1139.
OI 10424 20-22 marz

SE DESEA colocar joven peninsular de buena presencia, para criada de mano o manejadora. Tiene inmejorables referencias. Teléfono M-5142.
OI 10426 20-23 marz

SE DESEA colocar una joven española para criada de cuartos o comedor. Sabe coser y planchar ropa de señoras. Tiene buenas recomendaciones. Informan teléf. X-3982. Calzada de Luyanó 99.
OI 10428 20-22 marz

DESEA colocarse una joven española para criada de mano o cuartos, es formal y trabajadora. Desea casa de moralidad. Tiene buenas referencias. Informan M-5895, María.
OI 10427 20-22 marz

SE OFRECE una criada para cocinar y limpiar, española, corta familia; en la misma una para cuartos. Teléfono F-5141.
OI 10462 20 mar 22

SE DESEA colocar una española para criada de mano o de cuartos, o para los quehaceres de corta familia, sabe cumplir con su obligación. Telf. F-5291.
OI 10461 20 mr. 22

SE DESEA colocar una muchacha española de criada de mano o manejadora, lleva un año en el país, si no es casa seria no se coloca. Informan, teléfono X-2986. Preguntar por María.
OI 10456 20 mr 22

SE DESEA colocar una muchacha española para criada de mano o cuartos, sabe repasar y tiene buenas referencias. I-7366.
OI 10452 20 mar 22

BUEN CRIADO

Se ofrece para comedor, acostumbrado a todo servicio fino, trabajó con inmejorables familias, hace toda clase cocktails, es persona seria, buenas referencias. F-5175. Manuel.
OI 10458 20 mar 22

DESEA colocarse una muchacha española para criada de mano o manejadora o para los quehaceres de un matrimonio, tiene referencias, teléfono F-6036.
OI 10473 20 mar 22

SE OFRECEN

MUCHACHA española desea colocarse de criada de mano o manejadora, entiende de cocina, tiene referencias, sabe cumplir con su obligación, teléfono M-8994.
OI 10470 20 mar 22

SE DESEAN colocar dos muchachas españolas para criadas de mano o manejadoras o para comedor, tienen buenas referencias, teléfono M-7469. Casa particular.
OI 10455 20 mar 22

SE DESEA coloar una joven española para criada de mano o manejadora, sabe lavar ropa fina y planchar, no le importa salir al campo. U-8239. Elena.
OI 10451 20 mar 22

SE DESEA colocar una joven peninsular de 16 años para los quehaceres de la casa o cuidar un niño, desea casa de moralidad, tiene buena recomendación. I-7432.
OI 10439 20 mar 23

SE DESEA colocar una española de criada de mano o manejadora, tiene buenas referencias y sabe cumplir su obligación, va al campo. Informan, F-6227.
OI 10440 20 mr 22

SE OFRECE una joven española, buena criada de cuartos o de manos es formal y sabe trabajar y tiene referencias de buenas casas. Teléfono M-4096.
OI 10417 20-22 marz

SE DESEA colocar una muchacha española de criada de comedor o cuartos o manejadora o por horas, lleva tiempo en el país, sabe cumplir con su obligación. Teléfono: F-6332.
OI 10448 20 mar 23

DESEA colocarse una joven española de criada de mano o muchacha de cuartos, sabe servir muy bien y también entiende algo de costura, tiene buenas referencias. Teléfono F-2070.
OI 10449 20 mr 22

DESEA colocarse una muchacha española para criada de mano, de cuartos o manejadora, sabe coser y bordar a máquina, tiene referencias. Informan, teléfono F-1300.
OI 10460 20 mr 22

SE DESEA colocar una joven española para criada de manos o cuartos y manejadora. Tiene referencias de donde trabajó. Teléfono A-1969.
OI 10369 19 mar 22

DESEA colocarse una muchacha española de criada de mano o manejadora, tiene buenas referencias, teléfono F-5007.
OI 10372 19 mar 22

O-2 Cocineras y Cocineros

COCINERO repostero español desea colocarse hotel huéspedes, particular, formal mucha práctica, económico, sin pretensiones. Sale cualquier parte. Hombre solo. M-5277, café.
O2 10545 21-23 marz

SE DESEA colocar una española para cocinar o para todo corta familia. Sabe cumplir con su obligación. Teléfono F-2605.
O2 10557 21-23 marz

SE DESEA colocar una cocinera española de mediana edad, no le importa salir fuera de la Habana. Tiene recomendaciones. Informan F-1538 Calle 4-5, Vedado.
O2 10491 21-23 marz

SE DESEA colocar una criada para cocinar y limpiar, española, tiene referencias de la casa donde trabajaba. Lleva tiempo en el país. X-1407
O2 10496 21-23 marz

UN COCINERO fino: repostero; asiático; desea colocarse en casa particular; cocina perfectamente a la criolla; española y francesa; muy limpio y formal; sabe cumplir con su obligación. M-4389.
O2 10507 21-23 marz

SE COLOCA señora joven para cocinar y limpiar y señora de mediana edad para cocinar solo. Tienen buenas referencias, son buenas cocineras y duermen en la colocación. M-5241.
O2 10511 21-23 marz

BUEN COCINERO y repostero asiático desea colocarse en casa particular, cocina bien a la criolla, española, francesa y americana. Tiene buenas recomendaciones. Informan: teléfono M-4751. Pregunten por José Wong.
O2 10408 20-22 marz

SE OFRECE una buena cocinera española. Sabe su obligación, es formal y limpia. Informan Teléf. I-7628. En la misma un buen criado de comedor.
O2 10401 20-23 marz

SE OFRECE española para cocinar y limpiar, tiene buenas referencias. No tiene pretensiones. Telf. A-3343.
O2 10409 20-22 marz

DESEA COLOCARSE experto cocinero chino y repostero, cocina criolla, española e inglesa. Para casa particular con buena referencia. Hay otro, buen criado o lavandero. Informan: Campanario 56. Teléfono: M-4649.
O2 10411 20-23 marz

SE OFRECE inmejorable cocinera de color, repostera, limpia y formal. Otra cocina bien o cocinar y limpiar o cocinar y lavar a corta familia. Ambas con referencias. Teléfono M-7122.
O2 10406 20-22 marz

SE DESEA colocar una joven española, para cocinar y limpiar, para corta familia. Sabe trabajar y tiene referencias. Teléfono F-4882.
O2 10414 20-23 marz

MAESTRO cocinero repostero, joven español ,se ofrece para casa particular, sabe las tres cocinas y pastelería. Limpio en su trabajo, con buenas referencias. Informan A-9704 Juan.
O2 10415 0-22 marz

DOS ESPAÑOLAS desean colocarse Señora para cocinar y limpiar a corta familia, cocina española y criolla y muchacha de criada de manos o de cuartos. Entiende de costura. Buenas referencias. Teléfono M-4103.
O2 10432 20-22 marz

JOVEN COCINERO asiático. Desea colocarse en casa particular, comercio, cocina americana, criolla, española y repostería. Habla castellano correctamente. Informan: teléfono A-4324. Manrique No. 103.
O2 10423 20123 marz

SE DESEA colocar una española para cocinar y limpiar si es casa chica. Teléfono F-1532.
O2 10431 20-22 marz

SE DESEAN colocar dos señoras jóvenes, una joven y otra de mediana edad, la más jóven sabe cocinar a la criolla y a la española y la más vieja también entiende cocina. Son limpais y trabajadoras y no tienen pretensiones. No le importa salir a las afueras. Teléfono M-4360.
O2 10429 20-22 marz

SE OFRECE señora española para cocinar y limpiar siendo corta familia cocina a la criolla y a la española. Tiene buenas referencias y va a los repartos, teléfono M-6332.

DESEAN COLOCARSE dos señoras españolas, una para cocinar y repostería y otra para criada de manos. Las dos tienen referencias M-5417.
O2 10433 20-22 marz

DESEA colocarse española, mediana edad para cocinera o para todo siendo una corta familia, no le importa ir al interior. Informes, A-7163, preguntar por Basilisa.
O2 10465 20 mar 23

SE DESEA colocar una española para cocinar y limpiar, no le importa ir al campo, tiene buenas referencias. M-2562.
O2 10471 20 mr 22

SE DESEA colocar una muchacha española para cocinar y limpiar o para manejadora, es muy adicta a los niños, o también para criada de mano o cuartos. tiene muy buenas referencias donde ha trabajado anteriormente. Telf. A-3481.
O2 10446 20 mar 22

SE DESEA colocar un cocinero joven, español, para casa particular, es buen cocinero y repostero, con referencias de grandes familias. Teléfono FO-1887.
O2 10459 20 mar 23

SE OFRECEN

SE DESEA colocar una joven española para cocinar y limpiar a matrimonio o corta familia de moralidad, tiene referencias. M-5012.
O2 10475 20 mr 22

DESEAN colocarse dos muchachas españolas, una para cocinar y limpiar y otra para criada de mano o cuartos, tienen referencias, teléfono U-8239. Pregunten por Rosario.
O2 10477 20 mr 22

SE DESEA colocar una joven española para cocinera o para criada de mano o para comedor y también para manejadora, con recomendaciones, colegio Americano, Telfs. F-2120, A-1715.
O2 10454 20 ar 23

DESEA colocarse joven española, cocinar y limpiar, tiene referencias y muchos años cocinando. Telf. M-8139.
O2 10457 20 mar 22

UNA JOVEN española desea colocarse para cocinar o limpiar, es formal y trabajadora, tiene buenas referencias. Telf. M-3746.
O2 10437 20 mar 32

SE OFRECE cocinera, buena repostera, hace plaza y es práctica en todo; en la misma una cocinera, limpiar, por horas o fija. M-2183.
O2 10442 20 mr 22

SE DESEA colocar una española para cocinar y limpiar para corta familia, sabe cumplir con su obligación, tiene referencias, y en la misma una joven para criada de mano o cuartos, sabe coser y cortar y tiene buenas referencias, teléfono M-5895.
O2 10443 20 mar 22

UN JOVEN chino cocinero repostero, desea colocarse en casa particular, cocina a la criolla, española, francesa. Cumple con su obligación. Tiene buenas referencias. U-6983.
O2 10279 19-23 marz

O-5 Jardineros

OFRECESE un jardinero japonés, experto en todo lo que requiere un verdadero jardinero, sin pretensiones, puede hacer cualquier otro trabajo y tiene recomendación de buena casa. Telf. A-6931. Calle O-Reilly número 102.
O5 10438 20 mar 23

O-6 Chóferes

CHAUFFEUR mecánico. Chauffeur japonés, desea colocarse en casa particular. Tiene buenas referencias de las casas donde ha trabajado. Informes: Maloja 29, Teléfono A-8814.
O6 10504 21-25 marz

DESEA colocarse un joven español para chófer casa particular o de comercio. Informan, Telf. F-5007.
O6 10373 19 mar 22

DESEA COLOCARSE chauffeur español, experto en toda clase de máquinas y mecánica, sin pretensiones y con referencias sólidas de casas conocidas. Teléfono A-4792.
O-6 10422 20-22 marz.

CHAUFFEUR español, soltero. Deseo casa particular. Tengo buenas recomendaciones de varios años en las casas que trabajé. Manejo toda clase de máquinas. 12 años de práctica. Conozco mecánica. Sin pretensiones. M-3578.
O6 10425 20-23 marz

O-7 Costureras - Modistas y Sombrereras

SE OFRECE señorita española, formal, educada, para coser en casa de familia. Sabiendo toda clase de costura, corte y labores, surcir muy bien o para acompañar señora o manejar un niñito solo. Amistad 154.
O7 10506 21-24 marz

O-9 Operarios y Aprendices

SE DESEAN operarios zapateros en Corral Falso 193, Guanabacoa.
O9 10490 21-23 marz

O-10 Oficinistas

BACHILLER, taquígrafo, mecanógrafo y tenedor de libros, corresponsal, conocimientos de inglés. 21 años. Solicito empleo de cualquier clase. Referencias de oficinas Nacional y extranjera. Sin pretensiones. Estévez No. 27. Teléfono A-9515.
O10 10152 17-28 marz

O-12 Ofertas - Varias

SE OFRECE española formal, mediana edad para dama de compañía, dirigirse Crespo 12, bajos. M-2418.
O12 10447 20 mr 22

RELOJERO se ofrece a componer su reloj barato y se le va a buscar a su casa y llevar. Informes, Prado número 11. segundo piso, José Rodríguez, teléfono A-8431.
O12 10484 20 mr 22

SE COMPRAN

C-1 Casas

SE DESEA comprar una casa en la Habana o Vedado, que sea nueva y que su precio no pase de cuatro mil pesos. Informes: teléfono A-5597; de 2 a 5. Dr. Galletti.
CI 10191 18-22 marz

C-4 Establecimientos

BUEN NEGOCIO

Necesito un socio con $600 para una casa de comercio en marcha, en lo mejor de la Habana. Si tiene garantía solvente es lo mismo. Deja un margen mensual de $300. Para informes, Prado y Dragones, café, señor Pérez.
C4 10064 16 mar 24

C-5 Muebles y Prendas

A-2826. Compro toda clase de muebles, radios, pianos, pianolas ortofónicas. Lámparas, cuadros, ropa de uso, objetos de arte, pagamos más que nadie. A-2826.
C5 10552 21-24 marz

M-3209 Compro muebles, pianos, radios, ortofónicas, máquinas Singer, escribir, ropa, oro, prendas, antigüedades, objetos de arte, baules. Liquido casas enteras. Pago más que nadie. Operación rápida. M-3209.
C5 10529 21-24 marz

A-7757. Compro muebles finos, corrientes, pianos, máquinas coser, escribir, calcular, baules, maletas, libros, oro viejo, ropa, objetos arte, antigüedades, aparatos médicos, dentista. Acudo día festivo.
C5 10134 17-24 marz

C-7 Automóviles y Accesorios

SE DESEA comprar cuña Ford o Chevrolet, que esté en buen estado M. J. Díaz y Coa., Muralla 77.
C7 10352 19-23 mar

C-12 Objetos — Varios

M-2680, compra toda clase de ropa, prendas rotas, vidrieras, instrumentos musicales, efectos sanitarios, oficina, cirujía, todo cuanto desee vender, camión con puerta, dinero en mano.
C12 10536 21-28 marz

U-3847. Compro toda clase de instrumental quirúrgico, mesas de operaciones y reconocimientos, sillones dentales etc. Pago bien y voy en el acto. U-3847.
C12 10541 21-26 marz

SE VENDEN

V-1 Casas

VENDO casa Villanueva No. 34, entre Santa Ana y Santa Felicia. Sala, comedor, dos cuartos, baño regio para verla e informes en la misma.
VI 10285 19-22 marz

Los Económicos del DIARIO los LEE quien puede pagar
Dpto. de CLASIFICADOS
Entrada principal del EDIFICIO
PRADO 103.—Telf. A-3333

SE VENDEN

VEDADO

VENDO en la mejor cuadra de la calle 17 una casita de 12x41. Precio de situación. Informan, Delmonte, Habana 82. Teléfono A-2474.
VI 10572 21-26 marz

VENDO en Buena Vista, dos bonitas habitaciones, con mucho terreno, entregándome 250 o 300 pesos, resto como alquileres, Más informes: teléfono FO-1706. Señor Dorado.
VI 10515 21-23 marz

ALMENDARES, vendo casa mampostería, portal, sala, dos cuartos, comedor, baño, patio y garage. Con $350 resto de $2.000 por largo tiempo. Informes FO-1706. Señor Dorado.
VI 10514 21-23 marz

POR AUSENTAME regalo esta casa: jardín, portal, 4 cuartos, sala, comedor, pantry ,baño intercalado, cocina, cuarto y servicio, patio y traspatio de tierra. Urge esta venta. Teléfono I-7583, al lado doble línea. Santos Suárez.
VI 10525 21-29 marz

VENDO PRECIO ganga, casa amplia, acabada construir, todas comodidades modernas, Avenida los Aliados, 46, Alturas Río Almendares, el Reparto más fresco, saludable y pintoresco. Verla es convencerse. Nadie puede duplicarla por el precio. Informan la misma. Pérez.
VI 10310 19-22 marz

HORROROSA GANGA

Vendo en Santo Suárez, tres casas modernas, mamppospteria, cielo raso decorado, cada casa sala, dos habitaciones, servicios, cocina, patio, una casa tiene portal, Ultimo precio de las tres casas, tres mil pesos. Alberto Cuervo, Obispo 59, altos. M-1537.
VI 10347 19 mar 24

VENDO. Linda casa por embarcar; baratísima. Lo mejor del Reparto Almendares. Una cuadra tranvía, ómnibus, tres grandes cuartos, baño moderno, hall, comedor, cocina, pantry, garage, patio con jardín. Si tiene interés comprar llame FO-1167. Aproveche esta ganga.
VI 10359 19 mar 23

VENDO mi casa $700 sin gravamen. Avenida 6a. No. 149 entre 6 y 7, Buenavista, madera, perfecto estado. Teléfono F-6002.
VI 10314 19-25 marz

A PRECIO de situación se venden las siguientes propiedades: Una casa moderna, dos plantas a pocos metros Calzada J. del Monte. Otra en Flores a media cuadra San Leonardo. Otra de madera, a una cuadra de Toyo. Dos en Santa Amalia, con 620 metros Informes: Fernández X-3933.
VI 10189 18-22 marz

VENDO sin estrenar San Mariano entre Estrampes y Juan Delgado, frente parque Mendoza, una cuadra tranvías, cuatro cuartos, dos a cada lado, otro criado, monolítico, toda decorada, carpintería, cedro, garage, mucho traspatio. Otra de tres cuartos. Dueño en la misma.
VI 10178 18-22 marz

SE VENDE el mejor Hotel de los pueblos de la provincia de la Habana, por marchar su dueño a Europa. No paga alquiler y se dan facilidades para el pago. Informes. Taberna Manin. Zulueta 32.
V-1 9774 14-22 marzo.

$500 contado y $2.000 a pagar mensualidades, vendo amplia casa mampostería, portal, sala, cinco grandes habitaciones, superficie 240 metros, calle Rodríguez II, dos cuadras Calzada J. del Monte. Dueño: Suárez 3. 1 y 7 p. m.
VI 9762 14-22 marz

VENDO una casa en la calle Valle No. 35, esquina a Pasaje Hupman. Informan: Laureano Fernández, A-4564. «La Filosofía».
VI 9585 13-22 marz

GANGA, GRAN CASA, VIBORA, EN $10,500

Se vende en la calle Alcalde O-Farrill entre Estrada Palma y Libertad, solar de 24 por 59 varas, de dos plantas, con jardín, portal, recibidor, sala, comedor, escalera a los altos, hall, cuarto de costura, pantry y cocina, cuarto y servicio de criados y en la planta alta tres grandes habitaciones, baño, etc. En cuerpo aparte garage de dos plantas, gran patio y jardines laterales. Informa, señor Gonzalo Rodríguez, teléfono I-2929.
VI C 84 12 mar 27

GANGA, CASA 4 APARTAMENTOS EN CONSTRUCCION, EN $7,900

Se vende en la calle Diecisiete esquina a la calle Veinticuatro, Vedado, con la construcción muy adelantada y terreno de 24 x 22.66 metros. Solamente el terreno lo vale. Informa, señorita Angelina Camp. Teléfono F-2474.
VI C 77 11 mar 31

REGALADA. Se vende la casa Antón Recio número 56, compuesta de dos plantas. Necesito venderla en 48 horas. $2,500. Informes en Compostela 132 esquina a Merced a todas horas.
VI 9956 15 mar 22

RESIDENICA SE QUEMA EN $11,900.00

Se vende la casa construida en la Avenida de Almendares entre las avenidas de la Paz y Tropical, del reparto Alturas del Río Almendares; compuesta de jardín, portal, marquesina para bajada de automóviles, sala, hall, comedor, patio interior sevillano, cuatro espaciosas habitaciones, baño colot. de gran lujo, pantry y cocina con aparatos sanitarios a prueba de ácidos, cuarto y servicio para criados, patio con canteros y en cuerpo aparte, garage, cuarto y servicios para chófer y lavadero. Se dan facilidades de pago. Informa, señor Díaz, teléfonos M-7070 y M-7058.
VI C 71 10 mar 25

GANGA, CASA EN $4,200

Se vende, San Carlos 67, entre Llinás y Benjumeda, con sala, pequeña saleta, cuatro habitaciones, baño, patio, comedor, traspatio y cocina. Buena fabricación, a dos cuadras de los carros y casa muy ventilada. Informan: Señor Díaz, teléfono M-7058 y señor Del Campo. Telf. M-3231. Véala de 2 a 5.
VI 72 10 mar 25

VEDADO, RESIDENCIA $10.500

MAGNIFICA casa, sala, 5 cuartos, comedor, hall, garage, 3 cuartos criados. Otra Calle J próxima 23, moderna . Otra esquina 17, cuatro cuartos, 700 metros $16.000 Gerardo Mauriz. FO-7815.
VI 10109 17-22 marz

V-2 Solares

CALLE 23. Vedado. Casa o terreno Vendo parcela chica o le fabrico su casa, no importa le falte dinero. González, O-Reilly 26. M-2602, A-5454.
A2 10001 16-22 marz

SE VENDEN

OPORTUNIDAD para contratistas y constructores. Cedo para fabricar espléndido solar a la brisa en Avenida Consulado entre 9 y 10, media cuadra tranvías. Informes: señor Raul M-1394 y FO-1231
V2 10344 20-23 marz

SOLARES baratos. Buena Vista, Paradero Ceiba, 14x47 a $1.25 vara, esquina 250 varas en $300. Buen Retiro frente parque 11x23 $400, FO-1706. Señor Dorado.
V2 10516 21-23 marz

REPARTO «La Sierra». Vende esquina, solar 6 y 3a $4.50 vara. Otra esquina 8 y 3a. $3 vara. Otra esquina 4 y 3a. $5 vara, facilidades en el pago. Marrero. A-7672.
V2 10360 19-22 marz

REPARTO Alturas Miramar. Vendo solar frente Calzada, Línea de 23 a la salida Puente, mide 24x32; 678 varas $5 vara. Marrero; Aguiar 57; A-7672.
V2 10357 19-22 marz

REPARTO Alturas Río Almendares. Vendo solar, Avenida Aliados, próximo Calzada; 15x40 $5.50 vara, frente Calzada. También varios. Oficina: Marrero, Aguiar 57, teléfono: A-7672.
V2 10358 19-22 mar

MAGNIFICA inversión. Se venden en Vedado, a precio muy ventajoso, de tres a seis mil metros de terreno en el lugar por donde continuará el Malecón. Rendirá el dinero ganancias acumuladas considerablemente mayores que los intereses de la mejor hipoteca, sin los inconvenientes de ésta. Teléfono F-4439.
V2 10379 19 mar 23

SOLARES ALTURAS ALMNDRES

AVENIDA DE América 18x47 $5.00 varas, Calzada y Avenida de América 18x47 $4.200. Calzada frente Avenida del Parque 23x40 $5.50. Avenida del a Paz. 1.600 varas. Gerardo Mauri. FO-7815.
V2 10108 17-22 marz

SE CAMBIA por casa en la Habana, un cuarto o media manzana en Luyanó, propia para depósito, industria o nave para almacén. Dirigirse por escrito: Apartado 893, Alfenso.
V2 9708 14-29 marz

GANGA, ESQUINA, VEDADO 19 Y 14, A $9 METRO

Se vende la esquina con frente a la calle Diez y Nueve, a la acera de la sombra, con 22.66 metros de frente por 25 de fondo. Informes, señor Díaz, Telfs. M-7070 y M-7058.
V2 73 10 mar 25

GANGA, GLORIA, A $9.00 LA VARA

Se vende solar de trece varas de frente por treinta y cinco de fondo, en la calle Gloria entre Carmen y Rastro, fabricación a ambos lados; con poco dinero se puede fabricar. Informes, señor Díaz, teléfonos M-7070 M-7058.
V2 70 10 mar 25

GANGA, FUENTE LUMINOSA A $2.30 LA VARA

Se vende solar de 12 varas de frente por 46 de fondo, en la amplia calle Doce entre Avenidas Segunda y Tercera, solar que queda al lado de la botica, frente al parque de la Fuente Luminisa, lugar espléndido y con buenas vías de comunicación. Informes, señor Díaz. Telfs. M-7070 y M-7058.
V2 C74 10 mar 25

V-3 Fincas Rústicas

Cambio fincas por bonos del Gobierno mejicano o valores de compañías radicadas en la ciudad de Méjico. Son dos fincas en la Provincia de la Habana 10¾ y 24 caballerías, respectivamente.

Informa señor Díaz.

Teléfonos M-7070 y M7058.

V3 C10274 18 ab 3

WAJAY

VENDO UNA caballería con frente a carretera, muchos frutales, buena tierra, pozo, y rodeada de buenas fincas. Precio de situación. Informan Delmonte. Habana 82, teléfono A-2474.
V3 10573 21-26 mar

FINCAS JAIMANITA

DOS CABALLERIAS, gran arboleda $9.000. Alquízar, 12 caballerías, buena tierra $17.000. Arroyo Arenas, preciosa finca moderna casa. Otra 10.000 metros $4.000. Mitad a censo. Gerardo Mauriz FO-7815.
V3 10110 17-22 marz

GANGA, FINCA PROV. HABANA 10 3|4 CABALLERIAS, EN $10,000

Se vende la finca Columbia o Palmito de Agua, sita en San Antonio de las Vegas, en el camino de San Antonio a Guara. Magníficas tierras, aguadas, pastos, palmares, etc. Informa, señor Díaz, O-Reilly 40, cuarto piso, teléfonos M-7070 y M-7058.
V3 C 78 11 mar 31

VENDO lotes terrenos con agua, luz, guagua, Calzada, en lotes de 2.000 varas a pagar 15 pesos mensuales, sin entrada ni interés. «Campo Alegre», kilómetro 10, Carretera Central, entrada del Diezmero, Capitán Miranda. Oficina: Cuba 76, esquina Obrapía.
V3 9709 14-29 marz

GANGA, FINCA PROV. HABANA 25 CABALLERIAS, EN $14,000

Se vende la finca La Esperanza, en Guara. Informa, señor Díaz, O-Reilly 40, cuarto piso, Teléfonos M-7070 y M-7058.
V3 C 76 11 mar 31

V-4 Establecimientos

FARMACIA. Oportunidad. Se vende farmacia antigua, sin deudas, acreditada, en punto céntrico, con módico alquiler y vivienda. Mucho menudeo. Informan: Animas 18 y medio primer piso.
V4 10571 21-25 marz

BODEGA $1,500 de contado, el resto plazos cómodos. Buen contrato y poco alquiler. Informan Vidriera del café Marte y Belona, Jesús S. Vázquez de 12 a 5.
V4 10547 21-25 marz

BODEGA CANTINERA

Vendo, oportunidad, sin mercancías, magnífica esquina, Santa Clara y Oficios. Informes, Echevarría, Hotel Roosevelt.
V4 10325 19 mar 22

VENDO, bodega cantinera, sola en esquina, punto céntrico, buena venta, no paga alquiler, se da a prueba, dueño tiene otro negocio. No se informará si no a personas que compren, en $3,500. Mitad de contado. San Francisco 55, altos. Habana.
V4 10383 19 mar 23

BUEN negocio. ¿Quiere independizarse? Le cedo casita productos del país por muy poco dinero. Mercado de Colón 122, 123, por Guerrita. Frente al hotel Sevilla.
V4 10388 19 mr 29

VENDO y compro bodegas de todos precios y cafés. Doy en pago dinero o propiedades. Negocios en 24 horas. Informes Espada 8 y 10, García.
V4 10356 19-22 marz

VENDO un negocio en 50.000 pesos. Industria ya produciendo y dejando 1.000 pesos al mes. Admito en pago, propiedades. Informes: Espada 8. García.
V4 10353 19-22 marz

SE CAMBIA una bodega, sola en esquina, por una casa que no sea grande. Informan I-5390.
V4 10329 19-25 marz

ANUNCIESE EN EL DIARIO DE LA MARINA

SE VENDEN

VENDO bodega muy surtida con trescientos pesos entrada. Reste cómodos plazos. El mejor barrio de esta capital. Comodidad para familia. Monte y Cárdenas. Café Cuenya.
V4 10339 19-22 marz

VENDO BODEGA, $4,500

Centro la ciudad, mucho barrio, muy cantinera, bien surtida. No paga alquiler. Es un regalo. Explicaré el por qué la vendo. Informan, Antón Recio y Monte. Benito, café.
V4 10239 18 mr 23

VENDO lechería, lo más céntrico de esta capital, próximo al parque La Fraternidad, ideal para agregarle cantina. Monte y Cárdenas, café, Cuenya.
V4 10245 18 mar 23

VENDO Barra café cantina, mucha venta, comida y leche, situación inmejorable, pocos gastos, es negocio productivo; urge vender, por embarcar su dueño. Informes: I-3570, de 1 a 4.
V4 10144 17-22 marz

POR EMBARCAR vendo puesto aves y huevos. Oficios 23. Buen negocio.
V4 10302 19-22 marz

V-5 Muebles y Prendas

MUEBLES. Vendo un juego cuarto de caboa, tres cuerpos, moderno, se toma por una cuenta de una fábrica de muebles. Se da barato. Manuel Pruna No. 41, Letra C entre Pedro Perna y la Calzada Luyanó.
V5 10493 21-27 marz

JUEGO de cuarto, caoba, coqueta, moderna, sus cristales, lunas y barniz, completamente nuevo, como voy a embarcarme, menos de $30. Estrella 103 A-2826.
V5 10554 21-24 marz

VENDO LOS muebles de mi casa: cuarto $25; otro tres cuerpo, completo, sala moderno, con lámpara de pie, nevera, todo a precios situación. San Joaquín 33, altos.
V5 10530 21-24 marz

MI RADIO R C A, comprado hace quince días, en el Progreso Cubano, tres meses de garantía por breve embarque lo doy en $25. Estrella 103 A-2826.
V5 10553 21-24 marz

MUEBLES: Juegos cuarto, $40; sala, $20; recibidor, $35; comedor, $35; Arte Moderno, estilo Renacimiento, caoba, $110; juego cuarto, tres cuerpos, $80; camas hierro, $6; de niño, $4; neveras, $10; escaparates, $6; aparadores, $9. Cao y Pita. Infanta 88. Teléfono U-4352.
V5 10390 19 mar 27

VENDO una nevera eléctrica, «General Electric», tamaño mediano nueva, costó $400.00 y se da barata. Llame al teléfono FO-2409.
V5 10301 19-26 marz

REALIZAMOS

Muebles de oficina, máquinas sumar Burroughs, recibidor, sala, cuarto y comedor y sueltos, camas, cunas, lámparas, cuadros óleo, objetos de arte y neveras, en Corrales 53.

BAULES Y MALETAS

Maletines de uso y nuevos de todas categorías a precios módicos. También compro, cambio por muebles o prendas viejas de otro y otros objetos. Corrales 53.

RELOJES Y JOYAS

De oro, 18 quilates y platino y brillantería fina muy baratos y cambio por prendas viejas, rotas, pasadas de moda, por muebles u otros objetos. Corrales 53.

MAQUINAS DE COSER

Singer de ovillo y lanzadera, cadeneta, las garantizamos como nuevas, las cambiamos por oro viejo, prendas rotas, pasadas de moda y por muebles y otros objetos en El Vesubio, de Piñón y Hermano. Corrales 53, al fondo La Isla de Cuba. M-7337.

CAMARAS GRAF Y OTRAS INSTRUMENTOS MUSICA

Radio Electrola, victrolas, maletín, violines, guitarras, flauta, clarinete, saxofón, mandolina, trompeta, bombo, drum, baratísimos; los cambio por prendas de oro viejo, objetos de arte, muebles. Corrales 53.
V5 10217 18-21 marz

BAULES Y MALETAS

De todas clases y tamaños, desde un peso. Joyas de ocasión; muebles y objetos de adorno. Lámparas.

ROPAS DE CALIDAD

Trajes para caballeros, ropas en general. Baratísimos La Sociedad», Casa de Préstamos, Suárez 34, entre Apodaca y Gloria. Teléfono A-7589.
V5 10220 18-2 abri

LA GANGA DEL AÑO

Liquido las existencias que tengo en joyas, muebles y ropas para dedicarme exclusivamente a préstamos sobre alhajas y objetos de valor. Interés 5 o-o. La Casa de Cuenlias. Maceo número 28, Guanabacoa. Teléfono XO-1538.
V5 10289 18 abril 17

SE VENDE juego de comedor, caoba tallado y cuero, con vitrinas, auxiliares, etc. Todo nuevo 6 y 15 por. Informan Justo Ayala.
V5 9491 12-14 marz

URGE vender juego cuarto moderno $32. Juego comedor, 9 piezas $32. Recibidor con bastonera, finísima caoba $40, costó $220 contado. Mesa teléfono $8. A-5704, Jesús del Monte 27, altos, esquina Tejas.
V5 10225 18-22 mar

A LA PRIMERA oferta razonable, vendo juego cuarto, sala, comedor. Bargueño, cuarto niño, dos camas y lámparas. Concordia 31, altos, esquina San Nicolás.
V5 10040 16-31 marz

MAQUINAS DE COSER

Singer, ovillo central e industriales. Tenemos gran surtido, todos precios, garantizadas. Tenemos piezas de repuesto, todas clases. Compramos y cambiamos. Pagamos doble. Angeles 36 y Sitios. Telf. A-8861.
V5 9328 10 mar 25

SE VENDE un juego de sala dorado, una lámpara, un juego comedor colonial y una pantalla. Baños esquina a 21, bajos.
V5 9200 9 mar 22

V-7 Automoviles y Accesorios

GANGA verdad. Se vende un magnífico Graham Paige de Luxe Sedan, con ruedas laterales, está como nuevo, solamente por $650, pero al contado. En la misma se vende un bastidor Ford, camión Modelo A-1928 y dos housing trasero, completos, nuevos. Para verlo, Calle Fábrica esquina a Marina: Casa de los Muelles Alloy.
V7 10485 21-24 marz

CARROCERIAS de reparto, adaptables a cualquier chasis, construidas con maderas del país, precio de 40 a 100 pesos. Informan: Cárdenas 11, taller de carrocerías.
V7 10404 20-26 marz

GANGA. Por tenerme que embarcar vendo regalada máquina Buick, cinco pasajeros, excelente condiciones con chapa. Véase entre 1 y 4 p. m. Calle 16 número 18 esquina a 11. Vedado; Teléfono F-2412.
V7 10252 19-22 marz

GRAN TALLER DE CHAPISTERIA

Reparación en general de radiadores. pintura «Duco», soldadura autógena, de Enrique Padilla. Infanta 5, entre Jovellar y San Lázaro. Telf. U-7267 Esta casa pinta con «Duco» todas las reparaciones de los trabajos de chapistería, con precios muy reducidos y con toda garantía en las reparaciones generales. Mi interés es que sea usted un cliente para siempre.
V7 13462 JIR Ind

VENDO camión plancha, General Motor, una y media tonelada, gomas aire, negocio del momento, $180 m. o. López, Aguila 85. M-6386.
V7 10086 16 mr 22

SE VENDE un Ford del 30, casi nuevo, barato, puede verse: Amistad y Barcelona, piquera.
V7 9997-98 16-24 marz

SE VENDEN

PARA FAMILIAS PARTICULARES

Vendo auto Reo, 5 pasajeros, 4 puertas, Flain Cloud, moderno, completamente nuevo. Me costó $2,400. Lo doy regalado. Aguiar 95. M-2270. Antonio Pérez.
V7 10265 18 mr 26

GANGA. Por embarcarme, vendo a precio regalado, mi Buick como nuevo, del año 28, siete pasajeros, tipo Touring. Tiene chapa. Teléfono FO-2486.
V7 9995 16-23 marz

V-8 Instrumentos de Músicas.

SE VENDE un piano alemán. Pregunte por el maestro. Cárdenas 27, bajos.
V8 10298 19-23 marz

SE VENDE un piano completamente nuevo en precio de verdadera ganga. Se garantiza que no tiene comején. San Rafael 141, bajos, entre Soledad y Oquendo.
V8 10558 21-26 marz

REALIZACION de pianos y pianolas, garantizadas, sin comején, y de famosas marcas, precios ínfimos y facilidades en el pago. San Rafael 141 esquina a Oquendo. La Predilecta. Telf. U-3847.
V8 9696 14 mr 29

GRAN OPORTUNIDAD, particular vende Clarion, gabinete, 1931, magníficas voces $50.00. Véalo en Monte 173 «El Bazar». Sombrerería. Informes I-1566.
V8 10311 19-22 marz

VENDO RADIO R C A, completamente nuevo. Gran alcance y claridad $28, con instalación antenas. Radio Majestic, gabinete. Costó $215, regalo $90. A-5704. Jesús del Monte 27 altos.
V8 10226 18-22 marz

AFINE su piano, pianola, por $2.50. Abosluta garantía. Virgilio Fernández, procedente de grandes fábricas europeas. Taller de reparaciones de pianos y autopianos, Zulueta 36 y medio. M-3040.
V8 7296 25 mar 27

V-9 Utiles de Oficinas

CAJETEROS KARDEX. Vendo varios, flamantes. Mesas de dibujo archivos, escritorios, armarios de acero, giratorios, libreros, satélites, máquinas escribir, sumar, ventiladores y otros útiles oficina. Compostela 53, cerca Obispo.
V9 9733 14-24 marz.

BUROS

Máquinas escribir, archivos, libreros, muebles de oficina en general. Véalos Villegas 6 A-8054.

MAQUINAS

Empeño, compro, vendo de escribir sumar, calcular, mimeógrafos. Muebles de oficina en general. Villegas 6. A-8054.

PUPITRES

Compro, vendo de todas clases máquinas escribir, sumar, libreros y muebles de oficina, Villegas 6. A-8054.
V9 10117 17-23 marz

V-11 De Animales

VENDO mulos, carros y arreos de todas clases; caballos, mulos de monta, un burro semental de 7 cuartas; cesta de mimbre; cochecito. TODO MUY BARATO. JARRO Y CUERVO. Marina número 8. Jesús del Monte. Teléfono X-2876.
V11 C 10175 17 ab 16

V-12 Objetos Varios

VENDO linda vidrierita nueva, menos de la mitad de lo que costó, con ruedas propia para puerta. Tiene 1.15 centímetro de alto por 36 de ancho, puertas correderas. Neptuno 209 altos de la bodega. Habitación No. 2.
V12 10499 21-23 marz

GANGA PARA ZAPATEROS

O fabricantes de calzado, vendemos 428 pares hormas para hombre y joven. Se liquidan a $1.25 par. Vendemos también varias máquinas y un auxiliar completo, todo propio para la fabricación de zapatos. Pueden verse, Campanario 88, bajos, peletería.
V12 10249 18 mr 22

GOLETA EN VENTA

SE VENDE una goleta de dos palos, costera y en muy buenas condiciones, que carga 1.000 sacos de azúcar. Informa Doctor Lamelas. Habana 66.
V12 10290 19-27 marz

GANGAS. Materiales usados, puertas, ventanas, madera. aparatos sanitarios, herrajes, etc. Depósito Moenck y Quintana, San Felipe y Cristina. 7 a 9 a. m. 1 a 3 p. m. M-3193.
V12 10104 17-24 marz

BAULES Y MALETAS

Surtido completo, nuevos y de uso, antes de comprar vea nuestros precios; le tomamos sus muebles en cambio de equipajes, prendas o ropas. Gloria e Indio. Telf. A-6827.
V12 7406 26 marz 29

PARA CABALLEROS

ENVIANDO 20 centavos en sellos de correos o del timbre y la medida de su cabeza, al apartado 2495, Habana, se le remitirá, libre de porte, un sombrero nuevo de pajilla.
K 10130 17-24 marz

GIROS Y LETRAS

CAJAS RESERVADAS

Las tenemos en nuestras bóvedas, construidas con todos los adelantos modernos y las alquilamos para guardar valores de los interesados. En esta oficina, daremos todos los detalles que se deseen.

N. GELATS Y COMPAÑIA

106 Aguiar 108, esq. a Amargura
G y Y 9141 9-8 abril

DINERO E HIPOTECAS

SE OFRECE

HIPOTECA: Tomo $2,000 en primera sobre buena propiedad, rentando $66 Todo mampostería, azotea punto céntrico, Marianao. FO-9109. Señora Hernández.
ZST 10502 21-24 marz

ALMENDARES, cedo crédito de $640 por $540. Víbora Tomo $500 al 18 por ciento; Agua Dulce, tomo $1.600 al 12 por ciento. Más informes: teléfono FO-1706. Señor Dorado.
ZST 10517 21-23 marz

DINERO

No pierda tiempo. Cuando necesite tomar dinero en hipoteca o pagaré vea a Fernández Alvarez, San Ignacio 50. Teléf. A-4432. de 2 a 4. Operaciones rápidas y absolutas reserva.
Zso 8089 1-31 marz

DINERO

Doy grandes y pequeñas cantidades en hipoteca desde el 6 por ciento en adelante para la Habana y sus barrios. También tengo para los repartos. Operación rápida y absoluta reserva.

JULIO C GRANDA

Obrapía 33. Telfs. M-5921, F-5759
Zso 10243 18 abr 17

DOY DINERO sobre bóvedas, panteones, automóviles y alquileres de casas en pequeñas y grandes cantidades a bajo interés. Rapidez y reserva absoluta. Teléfono I-3167.
Zso 9988 16-22 marz

EN HIPOTECA doy $500 a 5.000 sin comisión, Habana, Repartos, también $6.000 a $30.000 San Miguel 4, Restaurant «El Ariete» vidriera. 9 a 3, Díaz.
Zso 9975 16-24 marz

INVERSIONES: multiplique su renta interés desde el 1 o|o hasta el 5 o|o mensual, operaciones hipotecarias y otros negocios, pequeñas y grandes inversiones a base de garantía. Véame y hará negocio. López, Aguila 85, bajos. M-6336.
Zso 9943 15 mar 25

DINERO E HIPOTECAS

Dinero en Hipoteca

En todas cantidades al tipo más bajo en plaza. Con la mayor reserva y prontitud

MIGUEL F. MARQUEZ

Empedrado No. 16, altos, esquina a Cuba
E 26 Dic Ind.

DOY DINERO en pagaré con la firma de un propietario de casas. Operación en el día, también en hipotecas al 7o por ciento. Operación en 24 horas. Alberto Cuervo. Obispo 59, altos, M-1537.
Zso 10349 19-27 marz

PARA LAS DAMAS

PD-6 Interés para las Damas

MODISTA española se ofrece para casa particular, corta por figurín toda clase de ropa. Tiene buenas refencias. Teléfono FO-2923.
PD6 10418 20-23 marz

MANOLA. Confecciona su vestido por $1.50 en adelante. Buenas referencias. Llame al U-6557.
PD6 10300 19-22 marz

CALLOS

y uñas 50 centavos al mes; tratamiento repetido. Curación radical, sin costo como sucede a los socios regionales. Para 200 señoras. Particulares, $1. Infórmese. M-7585. Alfaro.
PD6 10263 18 mr 28

EL PENSAMIENTO, Calzado a medida, cómodo, elegante. Especialidad pies delicados o defectuosos. Hacemos y forramos zapatos con tela de su vestido. Pasados a domicilio. Luyanó 37 (Toyo), I-6608.
PD6 4510 8-23 marzo.

CORTE COSTURA

PROFESORA titular sistema «Parrilla», hace por figurín toda clase trabajos y moldes. Precie situación Zulueta 32 (altos) esquina Teniente Rey. También da clases de lo mismo Frente Instituto. M-1395.
PD6 10143 17-25 marz

MADAME KUZMA. Ex-modista de las principales casas de París y Viena, CREADORA en sombreros finos, modelados en su cabeza. Transforma toda clase de sombreros desde un peso. También tiñe sombreros. San Rafael y San Nicolás (altos).
PD6 8509 4-3 abril

EMBELLEZCA su rostro. Enviando 20 centavos en sellos de correos o del timbre, al apartado 2495, Habana, se le remitirá, libre de porte, un estuche que contiene: Una moterita con colorete, un creyón de labios y un lápiz para los ojos.
PD6 10131 17-24 marz

LIBROS E IMPRESOS

UN PARTICULAR desea adquirir un Diccionario Salvat. No quiere tratar con librerías. Informes Jorrín. Teléfono M-8791, de 8 y media a 12 y de 2 a 4.
L-1 10413 20-25 marz.

ENSEÑANZAS

E-1 Academias

CURSOS de pedagogía A. M. Aguayo. Línea 17, Vedado. Cursos de Didáctica de la escuela nueva. Prácticas docentes de la misma. Psicología del adolescente y otras enseñanzas. Un peso mensual por cada curso.
EI 9672 14-24 marz

MILLARES DE

Personas están ansiosas de preparación. Para todas ellas fueron especialmente preparados nuestros famosos cursos prácticos comerciales por correspondencia, desde su propia casa. Cuotas ínfimas. Garantizamos enseñarle o devolvemos su dinero. Si está verdaderamente interesado, solicite cuanto antes, amlios informes, absolutamente gratis. Academia Mercurio, Dragones 42, Habana.
E 1 9427 11 abril 10

SISTEMA ALEMANY

ACADEMIA INTERNACIONAL. Obtenga su título estudie, mi sistema único, más moderno (Europa), hágase profesora, corte, confección. Estudios París y Alemania. (Mi sistema es el preferido. Clases día y noche domicilio). San Lázaro 181. A-7044. Sucursal F-3701. Vedado.
EI 8034 1-31 1 abr.

E-2 Colegios

COLEGIO AMERICANO

Plantel católico Primera y Segunda enseñanza. Comercio. Incorporado. Escuela Oficial. Taquigrafía, mecanografía, inglés obligatorio. Internado modelo, varones. Servicio ómnibus. Externado mixto. Quinta Asunción, Luyanó. Telf. X-2910.
E2 9919 15 abril 17

COLEGIO "SAN ELOY"

Pupilos. Precios de situación. Primera enseñanza. Preparatoria. Bachillerato, idiomas y comercio. Se admiten internos, medios internos y externos. Calzada del Cerro número 620, Habana. Telf. I-6002. Pida prospectos.
E2 C 62 8 abril 4

E-5 Profesores

INGLES: competente profesora americana, con método práctico de enseñanza, ofrece clases colectivas o individuales, a precios convencionales. No pierda usted su tiempo, venga a mí y aprenderá inglés pronto y correctamente. Informan: Teléfono A-4517.
E5 10340 19-26 marz

INGLES, taquigrafía, contabilidad moderna, bachillerato, gramática, etc. Profesor Lista, procedente de la Universidad Gregoriana. A domicilio. Referencias de alta sociedad. Honorario de situación. Teléfono A-5974.
E5 10224 18-27 marz

SEÑORITA americana, que ha vivido en París, se ofrece para dar clases de inglés y francés. Teléfono F-5542.
E5 9858 15-24 marz

INGLES Enseñado por profesora americana. Sorprendentes resultados en pocas semanas. El discípulo leerá, escribirá y hablará el inglés en breve tiempo. Lecciones a domicilio, también. Miss. Kapan, Gran Hotel, Teniente Rey y Zulueta. M-9896.
E-5 7038 23-25 marzo.

PROFESORA francesa garantiza conversación en corto tiempo. Experimentada, ofrece sus servicios sistema facil y rápida conversación y literatura. U-8004, Concordia 200A, altos B, esquina Infanta.
E5 9524 12-22 marz

INGLES, taquigrafía (inglés y español), teneduría, cálculos mercantiles, mecanografía y matemática. Clases a 9 pesos mensuales a domicilio. Profesor F. Hitzman, Reina 80, altos. Traduzco también trabajos o documentos de español al inglés.
E5 9472 12-11 abril

PROFESORA francesa graduada Universidad París, da clases de francés y literatura a domicilio y en su academia. Vedado 4, número 253, altos, entre 25 y 27. F-2658.
E5 8190 2-1 abril

INGLES

Enseñado por profesora americana. Sorprendentes resultados en pocas semanas. El discípulo leerá, escribirá y hablará el inglés en breve tiempo. Lecciones a domicilio, también. Miss. Kapan. Gran Hotel. Teniente Rey y Zulueta. M-9896.
E-5 7038 23-25 marzo

DE INTERES GENERAL

NO DEJE pasar esta oportunidad. Hágase por poco dinero dueño de una bóveda y osario. Situada en el mejor lugar del Cementerio, muy cerca de la Capilla eCntral. Véala y la comprará. La vendo por poco dinero. Construirla hoy le costaría el doble. Informes teléfono U-1850.
IG 10206 18-28 marz

M.E.C.D. 2016

Marzo 22 de 1932 DIARIO DE LA MARINA Ejemplar 5 Centavos

A TRAVES DE LA VIDA

Por HECTOR DE SAAVEDRA

INTERVIEW

He tenido una entrevista, sosteniendo una interesante conversación con Mr. James G. Bluff, director propietario del periódico «The Bluff Corporation», de Buffalo, N. Y. Nuestro distinguido amigo que es como todos saben, periodista al par que político y financiero, reside desde ha largo tiempo entre nosotros y es casi un hijo del país a quien no falta en su residencia de Country Club, Marianao, su hamaca criolla y el radio para los «sones» y la «rumba».

Míster Bluff nos pareció muy saludable y rejuvenecido, a pesar de la corta permanencia que ha tenido en los Estados Unidos.

«Abordado» por nosotros nos recibió con esa fina galantería que le es tan natural y característica, ofreciéndome un tabaco, que rehusé, por haber hecho la promesa a unas distinguidas despalilladoras, de no fumar nunca más sin retirarme a la vida privada.

—¿Qué tal el viaje, Mr. Bluff?—le pregunté como si me interesara mucho que se hubiera o no divertido.

—Muy bien— respondió poniéndose al unísono.— El vapor se movía muy acompasadamente.

—¡Vamos! — dije, tranquilizado ya. —¿Y la mar?

—La mar de toreros que iban para México.

—¿Puede Ud. darme noticias de las impresiones que corren por la América del Norte con motivo de nuestras luchas electorales?

—Preocupan grandemente la atención los «mitins» que aquí se verifican y son inmediatamente trasmitidos, en inglés, todos los discursos que se pronuncian. El pueblo se los arrebata, literalmente, de las manos, porque está convencido que la crisis económica, de ustedes y por reflejo de nosotros va a solucionarse.

—¿Y las «declaraciones»?

—¡Oh! Esas no tienen precio ya que todas las notabilidades del mundo nos descubren por qué es que cae agua cuando llueve y por qué sobra el azúcar. ¡Ah! También explican por qué se dan cuatro pollos por un peso.

Dicen los americanos que este ejemplo de cultura debían imitarlo todas las naciones: la política epistolar y verbosa.

—Muy bien. ¿Y se conocen por allá nuestros candidatos?

—¡Que si se conocen! El Maine, el Nuevo Hampshire, Massachussetts, Connecticut, Kentucky, Nebraska y Colorado están que arden...

—¿Y Ohio?

—Ohio es dudoso, como New York, Dakota, Maryland y Virginia.

—¿Tienen confianza en nosotros los Estados Unidos?

—Ninguna; y la prueba de ello es que van a mandar la escuadra del Atlántico: dos acorazados de primera, cuatro cruceros protegidos y otros tantos sin que nadie los proteja ,en cuanto se anuncien las elecciones.

—Con que se nos teme ,¿eh?

—¡Ya lo creo! Se sabe ya por los periódicos que aquí se ha perdido la ortografía, la sintasis y la sindéresis y lo temen todo para cuando nos falte la brújula...

—¿Conocen bien a nuestros hombres?

—Perfectamente.

—¿Y qué candidatura creen que triunfará?

—Los Estados Unidos son un país de información, no de predicción.

—Muy bien dicho. ¿Y por Shanghai, qué tal?

—Admirablemente. Se juega el golf, como aquí ,y hay una gran confianza. Ya ve Ud. que nubiera sido un absurdo que los Estados Unidos se hubiesen inmiscuido en la cuestión, como querían los inconscientes.

—Sin contar con que los chinos se habrían unido a los japoneses contra el yankee.

—Sí, señor. Mi país, como dijo Shakespeare, tiene la cabeza verde pero el juicio maduro.

—Y los filipinos se les hubieran opuesto.

—¡Ah! Sí, señor .La experiencia es una virtud que descubrió Platt.

—¿De modo que todo marcha bien?

—¡First straight! ¿Y ustedes?

—A partir de un confite.

EL ALMIRANTE HALL TEME A OTRA GUERRA

NUEVA YORK, marzo 21. (AP.)—El almirante Sir W. Reginald Hall, quien dirigió el servicio de Inteligencia Naval durante la guerra mundial, llegó hoy a Nueva York, procedente de Bermuda, con la idea de que un conflicto armado es todavía una posibilidad en las relaciones internacionales.

El almirante manifiesta que cree en otra Gran Guerra, aunque tiene la seguridad de que él no la verá. Declaró también que los llamados «acorazados de bolsillo» construídos por Alemania, representan un gran progreso en los armamentos a flote, constituyendo una seria amenaza para las demás naciones.

Las conferencias de los armamentos navales son tentativas realmente fútiles, en lo que respecta al desarme. Bastaría que los Estados Unidos e Inglaterra se enfendieran, para que no fuesen necesarias más conferencias de esa clase.

El almirante Hall terminó diciendo que es adversario de la proposición de Francia de armar a la Liga de las Naciones, ya que los pueblos de todo el mundo no querrán nunca sacrificar su juventud para solucionar una controversia, por ejemplo, entre Nicaragua y Panamá.

En el Frente de Shanghai, la Comisión de la Liga Estudia Todas las Fases del Conflicto

EL GOBIERNO RUSO DICE QUE CONTINUA SU POLITICA DE PAZ, SIN VIOLAR EL TRATADO DE PORTSMOUTH, ESPERANDO HAGA JAPON LO MISMO

El Embajador Hirota, en Rusia, dice que el Gobierno Nipón, aceptará el nuevo estado manchuriano. si promete cumplir tratados y obligaciones y proteger vidas y propiedades

MOSCU, Rusia, marzo 21. AP.—El Ministerio de Estado japonés declaró hoy que la concentración de tropas niponas en la frontera de Corea no significa ninguna amenaza para el Soviet y que el Japón está dispuesto a suprimir las actividades de la «guardia blanca» rusa en Manchuria en el caso de que constituyeran una amenaza para las fronteras soviéticas.

Koki Hirota, Embajador japonés, dijo a L. M. Karakhan, Comisario interino de Estado del Soviet, que el gobierno japonés no tiene la intención de adoptar medidas agresivas a lo largo del Ferrocarril Oriental de China en la Manchuria, por el cual tienen permiso los japoneses para mover sus tropas. También negó que el Japón estuviera apoyando las actividades de la guardia blanca antisoviética.

El gobierno soviet pidió el 5 de este mes informes acerca de los movimientos de la guardia blanca, la estrucutura del nuevo gobierno manchuriano y lo que consideraba como una violación japonesa del tratado de Portsmouth de 1905, que puso fin a la guerra ruso-japonesa.

El embajador Hirota, en una nota conciliadora, dice que su gobierno no considera violado el tratado de Portsmouth por el transporte y concentración de tropas japonesas por el Ferrocarril Oriental de China, a causa de que no existe ninguna intención agresiva en ello, sino simplemente proteger las vidas y propiedades de los japoneses.

El ejército japonés ha entendido necesario, agrega el Embajador, asumir la tutela del extremo meridional del Ferrocarril Oriental de China cuando la abandonaron las fuerzas chinas, a fin de impedir los raids de los bandidos que amenazaban con paralizar el tráfico.

El gobierno japonés aceptará el nuevo estado manchuriano, dice, si promete cumplir los tratados y las obligaciones existentes y si puede proteger las vidas y propiedades de los japoneses, pero el Japón no lo ha reconocido todavía.

Aunque sin negar que se hayan concentrado tropas a lo largo de la frontera entre Corea y Siberia, M. Hirota dice que no se ha hecho para amenazar al territorio soviético.

Inquiere, a su vez, acerca de la concentración de tropas rusas en esa región. Mr. Karakhan dijo que semejante información carecía de fundamento. El gobierno soviet, agregó el Comisario, «continúa su política de paz, no espera violar el tratado de Portsmouth y confía en que el gobierno japonés y sus representantes en la Manchuria hagan lo mismo».

LA COMISION DE LA LIGA VISITA EL FRENTE DE COMBATE DE SHANGHAI

SHANGHAI, China, marzo 21. AP.—Los negociadores chinos y japoneses han llegado hoy a un acuerdo sobre las bases para la paz, después de largas conferencias, mientras los investigadores de la Liga de las Naciones se dedican a visitar los territorios asolados por la guerra.

Los miembros de la Comisión de la Liga regresaron hoy después de una visita, que duró todo el día, a los campos de batalla. Hallaron a los combatientes dispuestos a asistir a una conferencia formal de paz, que comenzará el miércoles.

Todos los comisionados de la Liga vieron las ruinas, pero un oficial japonés que les servía de guía les describió vividamente las escenas de guerra. Mientras estuvieron en Kiang Wan, donde un pequeño grupo de chinos resistió el ataque de los japoneses, llegó un correo nipón con la noticia de que tres franco-tiradores chinos acababan de herir al comandante japonés en otra sección de la aldea. Uno de los chinos fué capturado, según dijo.

La versión japonesa del comienzo de las hostilidades fué ilustrada por el contralmirante Uyematsu, que mandaba las fuerzas de desembarco, con la ayuda de una carta militar de gran escala en la estación norte de la sección devastada de Chapei.

Lord Lytton, presidente de la Comisión, hizo preguntas acerca de los bombardeos de los aeroplanos japoneses. Era imposible arrojar una bomba en una área tan poblada sin causar peligro a los paisanos y daños a sus propiedades, dijo. El almirante negó que se hubieran empleado bombas incendiarias.

JAPON FORMARA UN GOBIERNO NACIONAL

TOKIO, Japón, marzo 21. AP.—Un gobierno «nacional» análogo al del primer ministro Ramsay Mac Donald en la Gran Bretaña, se predice como medio de solventar las dificultades que amenazan al gabinete del primer ministro Tsuyoshi Inukai.

Los observadores políticos dicen que existen pocas probabilidades de un golpe de estado fascista, como se ha rumorado. Creen que es posible que se invite a los hombres más fuertes de los partidos Seiyukai y Minseito a que formen un gobierno después de la clausura de la Dieta el 25 de este mes.

La posición del primer ministro Inukai es insostenible debido a la debilidad que causan en su partido las divisiones.

Aunque existe descontento en el país contra los dos grandes partidos no se cree posible que un golpe de estado fascista pudiera prosperar.

La cesación del conflicto en Shanghai, de donde ha regresado una parte del ejército, y el retorno de una relativa calma en Manchuria, han servido, por el momento, para eliminar al ejército de las discusiones publicadas. Los ultra-patriotas, cuyo apoyo sería necesario para cualquier gobierno o dictadura fascista han perdido mucha de la estimación publicada a causa de las revelaciones que se han hecho relativas a que los asesinos del ministro de Hacienda Inouye y del barón Takuma Dan pertenecían a las filas de ese partido.

La mayoría de los profetas políticos creen que el primer ministro podrá capear el temporal algunos meses más, bien mediante un compromiso tal como es típico entre los políticos japoneses o desafiando a las facciones de Tokonami y Kuhara y gobernando con la porción del partido Seiyukai que le siga fiel.

Las cuestiones económicas son las más vitales en estos momentos para el pueblo japonés que, como los americanos, busca el retorno de la prosperidad desaparecida. Existen ya síntomas de malestar causados por lo política de inflación del partido Seiyukai, que no ha logrado dominar las tendencias desfavorables del comercio exterior, pero la mayoría de la opinión se muestra conteste en que es necesario dejar que continúe la inflación hasta ver de una manera terminante sus resultados antes de derrocar al gobierno.

RECIA BATALLA ENTRE JAPONESES Y MANCHURIANOS REBELDES EN KIRIN

CHANGCHUN, Manchuria, marzo 22. Martes. AP.—Las autoridades militares japonesas informaron hoy que han ocurrido nuevos levantamientos en el territorio oriental de la provincia de Kirin, que limita con el territorio ruso (Siberia). En una batalla librada en Nan Hu Tou, al sur del lago de Birten, hubo más de 160 muertos.

Mensajes inalámbricos nipones dicen que la batalla ocurrió el lunes entre las fuerzas de infantería del general Jiro Tamon y los rebeldes chinos, y que al parecer el encuentro fué señal para una serie de insurrecciones en diferentes lugares de Kirin.

Un grupo atacó Huang Niho, a veinte millas al noroeste de Tunhua, muriendo en el combate varios residentes japoneses.

Otros trescientos rebeldes lanzaron una ofensiva en Tatun, a varias millas al Sur de Changchun, destruyendo las vías del Ferrocarril del Sur manchuriano, cerca de esa población. Fuerzas japonesas se dirigieron inmediatamente al teatro de los sucesos.

Las autoridades niponas dicen que en la batalla de Nan Hu Tou perecieron 30 soldados japoneses, siendo heridos cincuenta. Los manchurianos tuvieron 150 muertos.

Japón Espera el Apoyo de Europa y de E.E. Unidos

Cree Yoshizawa que cuando se tenga conocimiento de los hechos darán su apoyo

WASHINGTON, marzo 22 (A. P.)—K. Yoshizawa, ministro de Estado del Japón, dijo en una sesión extraordinaria de la Dieta celebrada hoy (martes 22, meridiano de Tokío) que confía en que Europa y los Estados Unidos apoyarán la conducta del Japón en la Manchuria y Shanghai después que tengan exacto conocimiento de los hechos.

Una copia de las declaraciones de Yoshizawa acerca de la posición de ese país se publicó esta noche por la Embajada japonesa. Revistando a grandes rasgos los incidentes que condujeron a la lucha de Shanghai, el ministro de Estado dijo:

«Puede añadirse en esta ocasión una palabra acerca de la atmósfera de Europa y América que no siempre han simpatizado con el Japón desde que comenzó el incidente de la Manchuria y especialmente desde el conflicto de Shanghai.

«Esa atmósfera fué creada simplemente por errores de interpretación de los hechos que emanaban de fuentes de información china así como por distintas incompresiones de distintas clases. Confío de que a su tiempo el sentimiento de las potencias occidentales se inclinará gradualmente hacia el Japón».

Yoshizawa dijo que el Gobierno autónomo de la Manchuria se organizó por el pueblo para escapar al régimen militarista. Explicó que el Japón se ha limitado a acusar recibo de la notificación de que se ha establecido el nuevo Gobierno.

Haciendo constar que esto no significa el reconocimiento, agregó:

«Estoy seguro, sin embargo, de que el nuevo Gobierno obrará de acuerdo con sus mejores intereses si, como es ha dicho, respeta realmente los tratados, los derechos y los intereses existentes de los extranjeros y cumple fielmente el principio de la puerta abierta».

Yoshizawa abogó por el restablecimiento de las buenas relaciones entre China y Japón.

«Aunque los intereses de este país en la Manchuria son de la mayor importancia desde un punto de vista político, los de la China propia son económicos más que políticos», agregó.

«Por lo tanto, si el Gobierno de Nankin y el gobierno nacionalista abandonan su política antijaponesa y consagran sus energías a lograr la unidad interna, la paz, la prosperidad económica y el progreso, no habrá duda posible acerca de que se restaurarán la amistad y la concordia entre las dos naciones».

VA A VOLVER A BUCAREST EL P. NICOLAS

Parecen haber sido bien zanjadas las diferencias con su hermano el Rey Carol

NIZA, Francia, marzo 21, (AP.)—El príncipe Nicolás de Rumania dijo hoy en ésta que regresará a su patria para reanudar su acostumbrada vida en la Corte de su hermano, el rey Carol, de la que se extrañó por amor.

Sus manifestaciones, hechas cuando llegó a Niza después de un viaje en automóvil desde París, indican que han desaparecido las diferencias que existían entre los dos hermanos.

Lo que no ha podido saberse es si regresará con el príncipe su esposa, Mme. Jana Lucía Deletj.

El príncipe Nicolás ha sostenido con firmeza, contra los argumentos de su hermano y la decisión del Tribunal Supremo de Rumania, que está legalmente casado con Mme. Delejt, con quien se fugó en automóvil en el mes de noviembre del año pasado.

El rey Carol hizo que las autoridades se incautaran del expediente matrimonial y el Tribunal Supremo falló que el príncipe no estaba legalmente casado. El príncipe Nicolás insistió una y otra vez en que no abandonaría jamás a la muchacha. Fué amenazado con privarle de todos los privilegios reales.

Carol no adoptó ninguna medida enérgica y el príncipe salió voluntariamente para París. Los parisienses recuerdan una villa situada en los suburbios y un castillo en Normandía donde el propio Carol, siendo príncipe heredero, vivió muchos años en destierro con su amiga Mme. Lupescu, antes de regresar a Rumania para ocupar el trono.

Un día el príncipe Nicolás dijo ser «el Marqués de Bana» y otro que era el manager del hotel donde se hospedaba, pero volviéndose atrás de sus propósitos dijo: «Después de todo estamos casados» y firmó el libro de registro del hotel con los títulos de «Príncipe Nicolás de Rumania y su esposa».

Esto constituía un desafío a su hermano. El rey envió recientemente un emisario para que viera a Nicolás y se cree que en la entrevista se acordó el regreso de éste.

RECONCILIACION DEL PRINCIPE LENNART, CON SU FAMILIA

NIZA, Francia, marzo 21. (AP.)—Esta noche se daba por segura aquí la reconciliación entre el príncipe Lennart, de Suecia, quien renunció a sus derechos dinásticos para casarse con una linda plebeya, y la real familia sueca.

Lennart y su esposa, que de soltera fué la señorita Karin Nissvandt, de Estokolmo, llegaron a Niza el domingo, una semana antes del día en que se les esperaba, haciendo inmediatamente una visita al rey Gustavo, abuelo del príncipe, y el que se encuentra en esta ciudad desde febrero.

El martes almorzarán juntos Lennart y su padre, el príncipe Guillermo. Se cree que también mañana celebrarán una conferencia ambos con el rey Gustavo, para resolver definitivamente la situación.

Como se recordará, el monarca expresó que simpatizaba con el matrimonio por amor de su nieto, aunque fuese con una joven sin títulos, como Karin, per oprohibió que la boda se celebrase en Suecia. Efectuadas las nupcias en Londres, se observó que el rey Gustavo preparaba ya el camino de la reconciliación, invitando a los recién casados a que viniesen a Niza, y comprando varios presentes para Karin.

En cambio el príncipe Guillermo no se ha mostrado propicio a ninguna transacción, a pesar de que su esposa, la princesa María, no vaciló en enviar un mensaje de felicitación a los jóvenes.

PORTUGAL VOLVERA PRONTO A LA NORMALIDAD SI EL PUEBLO, MEDIANTE UN PLEBISCITO, SE MUESTRA FAVORABLE A LA NUEVA CONSTITUCION

Según las manifestaciones hechas ayer por el Primer Ministro Sr. Oliveira, la nueva Constitución recomienda una Cámara de Diputados y una especie de Consejo Asesor, cuyos miembros serán elegidos entre los pertenecientes a instituciones nacionales

A la izquierda: el puerto de Funchal en Madeira, donde recientemente se levantaron en rebeldía los militares portugueses de la guarnición. A la derecha: el Presidente Antonio Carmona de Portugal, quien declaró desde el primer momento que la rebeldía sería dominada «con violencia si era necesario».

LISBOA, Portugal, marzo 21. AP. El general Domingo de Oliveira, primer ministro de Portugal, nos dijo hoy que este país regresará pronto al régimen constitucional si el pueblo, en un plebiscito, ratifica el texto de una nueva Constitución que prepara el gobierno.

La proyectada Constitución, explicó, recomienda una Cámara de Diputados y una especie de Consejo Asesor, cuyos miembros serán elegidos entre los pertenecientes a instituciones nacionales. El proyecto ha pasado a estudio de los juristas.

Dijo el primer ministro que el actual gobierno del presidente Oscar Carmona cree haber servido lealmente al país, porque ha cumplido los dos objetivos de cualquier gobierno, que es mantener el orden y contribuir a la prosperidad del pueblo portugués.

«Nosotros tenemos alguna crisis del trabajo, pero pronto terminará como resultado de nuestros esfuerzos, particularmente con la ampliación de las obras públicas», agregó el primer ministro.

«Nuestro pueblo parece contento. Nuestros puertos de mar están activos. Nuestra deuda pública es peqequeña. Portugal está satisfecho porque no le ha afectado seriamente la crisis mundial.

»Con satisfacción hemos recibido el acuerdo de la Liga de las Naciones para que Portugal designe un miembro de la Comisión Económica. Acaso sea éste un tributo que merezcamos.»

El primer ministro atribuyó la posición económica de Postugal a «la frugalidad» del pueblo.

FUE ABORTADA POR LAS FUERZAS DEL GOBIERNO OTRA CONSPIRACION DE LOS APRISTAS EN LA REPUBLICA DEL PERU

Persuadieron a los ciudadanos de Samne a que se levantaran en armas. Inutilizado su plan

LIMA, Perú, marzo 21 (A. P.)—Hoy abortó una nueva conspiración revolucionaria de los apristas al ser arrestado el jefe de ella por la guardia civil. Se iba a dar el golpe en la población de Samne, donde fué descubierto.

En el plan revolucionario estaba incluído el dinamitamiento del puente de San Chichen, que comunica Trujillo, cuna del aprismo peruano, con la región de Sierra. Los conspiradores también preparaban una serie de ataques contra las tiendas y determinadas personas.

Fidel Galarreta y Felipe Flores, autores de la conspiración, lograron persuadir a los ciudadanos de Samne para que se levantasen en armas, propagando para ello el falso rumor de que el presidente Sánchez Cerro había fallecido a consecuencia de las heridas que recibió al ser agredido por Juan Melgar, recientemente. «Ha llegado el momento de la venganza del pueblo», dijeron los apristas al paisanaje, para inducirlo a la rebelión, afirmando también que ya la revolución había estallado en Lima.

Las actividades de los conspiradores comenzaron al ser asaltado el recolector de derechos de tráfico en Tintin, pero el funcionario se negó a entregarles el dinero que llevaba, y pudo huir. Los apristas cortaron las comunicaciones telegráficas y telefónicas, pero un chofer de ómnibus que fué capturado por ellos, escapó a tiempo y llevó a Trujillo la noticia de lo que ocurría. Las autoridades enviaron inmediatamente tropas que restablecieron el orden en Samne.

Varios rebeldes, en su mayoría apristas, huyeron a los montes próximos, disparando sostenidamente contra las fuerzas militares que iniciaron su persecución.

LAS DEMANDAS MUSULMANAS A GRAN BRETAÑA

Piden mayor representación en las provincias, ejército y demás servicios oficiales

LAHORE, Indostán, marzo 21. AP.—La conferencia musulmana de la India, en medio de gritos contra los ingleses, aprobó hoy una resolución pidiendo una mayor representación para los mahometanos en los organismos provinciales, en el ejército y en los demás servicios del gobierno.

La resolución contiene cuatro demandas:

Primera: Una tercera parte de la representación en todos los servicios de la India.

Segunda: Representación en los organismos provinciales locales no menor a la proporción muslímica en las legislaturas de las provincias.

Tercera: Representación en los servicios ferroviarios de acuerdo con la importancia de la comunidad musulmana en el área atravesada por los ferrocarriles, pero nunca menor de la tercera parte.

Cuarta: Cincuenta por ciento de los puestos de oficiales y clases en el ejército.

El Explorador Fawcett aún se Encuentra Vivo

Las afirmaciones hechas por el suizo Rattin son objeto de detenido examen

RIO JANEIRO, Brasil, marzo 21. (AP).—Las autoridades británicas y brasileñas que han estado estudiando el relato del suizo Stephan Rattin, referente a que el coronel P. H. Fawcett está aun vivo después de haber desaparecido en la manigua brasileña hace siete años, han llegado a conclusiones opuestas.

El general Cándido Rondon, del Ejército brasileño, que ha pasado muchos años investigando la tierra misteriosa del interior del Brasil, se mostró escéptico después de oír la relación de Rattin. Otras autoridades militares que han vivido entre los indios brasileños están de acuerdo con su criterio.

Pero el cónsul inglés en Sao Paulo, Arthur Abbott, y el cónsul general Charles Goodwin, de Río Janeiro, están impresionados con el relato de Rattin, quien asegura que vió a Fawcett a 500 millas al oeste del Campo del Caballo Muerto, último puesto avanzado de la civilización en el Brasil, el pasado octubre.

El coronel Fawcett desapareció con su hijo y un compañero en los bosques del norte del Brasil, en donde esperaba hallar una contraparte del Edén bíblico, que creía era la verdadera cuna de la civilización. Esperaba encontrar indios blancos en un estado de civilización muy adelantada en la región de los ríos Tapajos y Xiugu.

Rattin ha manifestado que vió a un anciano europeo, que usaba largas barbas y se vestía con pieles, entre los ríos Tapajos y Madeira, que se encuentran unas 300 millas distantes entre sí. Agregó que el individuo parecía ser cautivo de los indios, que estaban cerca. Las autoridades inglesas están impresionadas porque están convencidas de que el suizo no sabía nada del coronel Fawcett hasta que llegó al pueblo de Barretos, en el norte de Sao Paulo.

Allí el suizo hizo el cuento a varios ingleses, quienes preguntaron a Rattin si el hombre le había dicho que se llamaba Fawcett. Rattin contestó afirmativamente y agregó que el europeo le rogó que se pusiera en comunicación con el embajador británico.

El cónsul general enseñó a Rattin dos fotografías, una análoga a Fawcett y la otra un verdadero retrato del explorador. El suizo vaciló algún tiempo ante la primera fotografía, pero finalmente dijo que no era la del hombre que había visto. Identificó inmediatamente en la otra al explorador.

Las autoridades inglesas han significado que continuarán investigando. El general Rondon también quedó favorablemente impresionado con el conocimiento que posee Rattin del territorio donde dijo que había encontrado al coronel Fawcett, pero no cree que el explorador esté vivo.

EN UKRANIA, LA TROPA MATA A LOS ALDEANOS

Las mujeres se sublevaron en defensa de los templos que los soldados destruyen

BUCAREST, marzo 21.—(AP)—De las aldeas rumanas próximas a la frontera ukraniana llegan noticias informando que los soldados soviéticos están sofocando una rebelión de los campesinos en Ukrania, en la que figuran muchas mujeres, las cuales defienden los templos contra las autoridades del gobierno que intentan destruírlos.

Se anuncia un levantamiento en Ukrania. Los despachos agregan que se ha proclamado la ley marcial en una zona de dos kilómetros de ancha a lo largo de la margen rusa del río Dniester con el fin de impedir que escapen los campesinos a Rumania.

Los relatos que se reciben dan cuenta de que los aldeanos ukranianos intentan escapar del territorio soviet cruzar el río Dniester, que se halla helado, pero que antes de llegar a a margen rumana, caen abatidos a tiros por los soldados soviéticos.

Las órdenes dictadas por el gobierno de Moscú son que las tropas disparen contra toda persona que se encuentre en la zona de la frontera después que el 282 de infantería roja se negó a hacer fuego contra un grupo de campesinos rebeldes. Varios soldados fueron ejecutados por haberse sublevado contra las órdenes del gobierno.

CONFERENCIA DE INGLESES E IRLANDESES

Se tiene entendido que el Gobierno británico será el que tome la iniciativa de ella

DUBLIN, marzo 21. (AP).—Se espera que la intención de Eamon de Valera de abolir el juramento de fidelidad y de retener el pago de las anualidades de la tierra a Inglaterra, dará por resultado una conferencia anglolrlandesa.

El presidente se negó hoy a hacer declaraciones sobre esos particulares y se tiene entendido que el Gobierno británico tomará la iniciativa de convocar tal conferencia.

Neville Chamberlain, canciller del Exchequer, dijo la semana pasada en un discurso en Birmingham, que el gobierno mostraría la mayor inquietud si se llevaban a cabo las intenciones de Mr. de Valera.

El jefe republicano que está ahora en la presidencia del Estado libre desmintió terminantemente esta noche una declaración que dijo había hecho E. J. Duggan, uno de los signatarios del tratado anglo-irlandés que estableció el Estado Libre hace diez años, relativa a que el juramento de fidelidad al Rey lo había redactado el mismo de Valera.

«La declaración de Duggan de que redacté o tuve algo que ver con el juramento, es falsa», dijo de Valera.

«Mr. Collins (el difunto Michael Collins) me dijo que el juramento había sido redactado por Lord Birkenhead. Agregó que cuando el texto se completó se lo pasó con la siguiente observación: «esta es la mayor prevaricación de la historia.»

APLAUSOS MERECIDOS

POR GASTON MORA

De la información que acerca del problema azucarero cubano publicó este periódico el pasado domingo resulta, substancialmente, lo que sigue: **«Que Java no ha cumplido el Convenio Azucarero de Bruselas. Que todos los azucareros de Europa se han puesto de acuerdo en contra de los intereses cubanos. Que Cuba está en su derecho separándose del Convenio Azucarero de Bruselas. Que la culpa de la ruptura del Convenio la tendrá Java —principalmente— ,y los países europeos signatarios del mismo».** Se recuerda, en las notas facilitadas a este periódico, cierto refrán italiano, que traducido al castellano dice: **«Los ladrones de Pisa primero pelean entre sí, y después van a robar juntos».**

Digna de loa, de aplausos sinceros y fervorosos, es la actitud asumida en este asunto por el Instituto Cubano para la Estabilización del Azúcar, que preside el gran hacendado Sr. Viriato Gutiérrez, y por los mismos Poderes Públicos. Actitud de inteligente, eficaz y vigorosa defensa de los intereses cubanos. Se nos ha pedido que celebremos esa actitud, y lo hacemos con el mayor gusto. Como no somos azucareros, la discreción más elemental nos aconseja abstenernos de considerar los aspectos técnicos del problema, deteniendo, únicamente, nuestra atención en la filosofía que se desprenden de las conclusiones capitales de la susodicha información. Cuba ha venido cumpliendo, honradamente, las obligaciones que contrajo en el consabido Convenio de Bruselas. Sacrificando sus intereses, Cuba ha restringido sus zafras. **Pero Java no ha hecho lo mismo.** Este incumplimiento de sus compromisos lo podría demostrar ante el mundo nuestro Instituto Azucarero. Cuba, en este asunto tan vital para su riqueza, para su bienestar, se ha conducido seriamente, formalmente, austeramente. Esto redunda en honor suyo. Cuba cumple obligaciones, aunque sea con quebranto de su economía nacional. **Esta conducta no se ha visto correspondida.** Pero hay todavía algo más doloroso. Algo decepcionante. «Todos los azucareros de Europa se han entendido en contra de los intereses de Cuba», dice la consabida información. Esos azucareros habrán reñido, quizás, entre sí, algunas veces, pero luego **no han titubeado en coligarse** para beneficiarse con perjuicio de Cuba. De suerte que ha habido una **coalición**, mejor diríamos, una **«colusión»** incalificable para perjudicarnos. Por parte de Cuba todo ha sido corrección, pulcritud, buena fe. Ya se ve cómo se le ha correspondido.

No se concibe, después de lo expuesto, que aún se nos considere en Europa por los demás signatarios del Convenio de Bruselas, bastante mentecatos para seguir en un arreglo que se ha vulnerado, mixtificado con daño nuestro, y beneficio de las otras partes contratantes. Esas otras partes han dado, han dado siempre al convenio la interpretación más favorable para los azucareros de Java y para los de Europa, y más perjudicial, más onerosa para los intereses de los azucareros cubanos. Lo **ancho del embudo** ha sido para «javaneses» y «europeos». **Lo estrecho** para los cubanos. ¡Y todavía se ha pretendido, se ha querido, que Cuba permanezca **uncida**, encadenada, a un Convenio **«leoninamente»** interpretado ,y que **«leoninamente»** se trataba de aplicar por los otros signatarios, javaneses y europeos. ¡Ni que fuéramos, los cubanos, unos cretinos! ¡Ah! Nosotros, los cubanos, podemos tener muchos defectos. Todos los que quieran atribuirnos nuestros detractores o malquerientes, pero no somos imbéciles. Nuestro pueblo es muy despierto de inteligencia, y en materia de negocios, sabe lo que le importa.

Con inteligencia, con honradez, con serenidad, con energía ,han procedido en este trascendental asunto los distinguidos compatriotas que forman el Instituto Cubano de Estabilización del Azúcar. Con ellos está el derecho; con ellos está la justicia. Han estado con Cuba, amparándola, defendiéndola contra irritantes demandas de los azucareros de Java y Europa. **Han evitado a Cuba no sólo un gran daño económico, sí que, también, un gran ridículo.**

Para ellos, y para los Poderes Públicos que los han dejado actuar, son todas las congratulaciones.

EL «GRAF ZEPPELIN» PASO POR GIBRALTAR

GIBRALTAR, marzo 21 (A. P.)—El dirigible «Graf Zeppelin» que salió esta madrugada de Friedrichshafen, Alemania, para realizar el primer vuelo de 1932 a Pernambuco, en el Brasil, pasó sobre este lugar a las 4:02 de la tarde.

M.E.C.D. 2016