1A SECCION 1

El DIARIO DE LA MARINA es el periódico más antiguo de Cuba. Fue fundado en el año mil ochocientos treinta y dos.

SERVICIOS ESPECIALES DE ESPAÑA

DIARIO DE LA MARINA

MIEMBRO de «The Associated Press». Esta queda autorizada para usar nuestros servicios y noticias de información.

HILO DIRECTO CON NUEVA YORK

1A SECCION 1

AÑO CIEN.—NUMERO 78 ACOGIDO A LA FRANQUICIA POSTAL LA HABANA, VIERNES, 18 DE MARZO DE 1932.—NUESTRA SEÑORA DE LOS DOLORES TIEMPO PARA HOY: VARIABLE EJEMPLAR: 5 CENTAVOS

HEMEROTECA MUNICIPAL MADRID

LA LIGA DE LAS NACIONES NIEGA AL JAPON EL DERECHO A PEDIR EL CESE DEL BOYCOT POR PARTE DE CHINA

Síguese aún la Pista de los dos Criados Alemanes

Es la única lógica que ha sido dada en el caso de Lindbergh. Persiste el gran desconcierto

HENRY «RED» JOHNSON, el amigo de Betty Gow, aya del niño secuestrado de los Lindbergh, y uno de los primeros sospechosos detenidos por la policía, aunque todo indica que hasta el momento no se le ha podido probar nada. Esta foto de Johnson fué hecha cuando estaba en la Jefatura de la Policía de Newark, Nueva Jersey, el pasado domingo 13, para ser nuevamente interrogado.

HOPEWELL, Nueva Jersey, marzo 17 (A. P.)— Se tiene entendido que cuantos están trabajando en el caso del secuestro del hijo de Lindbergh se proponen volver a estudiar todas las pistas que fueron sugeridas en los últimos dieciseis días a fin de ver si encuentran alguna que les permita llegar a la solución del misterio.

El coronel H. Norman Schwarzkopf, jefe de la policía del Estado, fué interrogado acerca de si se había encontrado una colilla de cigarro en la habitación de donde fué secuestrado el niño.

«Tan pronto como llegó la policía, se hizo una minuciosa inspección» contestó. «Esto se ha hecho, además, muchas otras veces con el fin de tener la seguridad de que no se había escapado el menor detalle. No se encontró ninguna colilla».

Hasta ahora, según se deduce de las declaraciones del jefe de la policía del Estado, la única pista que no se ha abandonado es la que se refiere a dos sirvientes alemanes que desaparecieron de la residencia de su patrón en Franklin Park, Nueva Jersey, a unas treinta millas de esta ciudad, al día siguiente del secuestro.

En Waterbury, Connecticut, los detectives han informado que tres miembros de la policía de bombas de Nueva York, que dicen estar siguiendo a tres individuos sospechosos, visitaron varias casas de huéspedes durante la noche.

La policía de Nueva York ha negado el informe. El coronel Schwarzkopf ha dicho que se trata evidentemente de una investigación por separado.

El coronel Lindbergh ha autorizado al superintendente de la policía del Estado para que desmienta la noticia de que ha empleado a una agencia privada de detéctives para que haga investigaciones.

En su último boletín de esta noche, el coronel Schwarzkopf dice que una pareja que fué detenida en un coupe en West Point, Conneticut, y que al principio se creyó fueron los sirvientes de Franklin Park, ha sido interrogada por la policía, sin resultado.

Preludió la Ruptura del Convenio Azucarero el Ultimátum de Cuba

Aparece un Astro Entre la Tierra y Marte, que Pasará en Mayo por su Perihelio

El Observatorio Nacional nos facilitó ayer la siguiente nota:

—Un objeto celeste, descubierto por el astrónomo de Bélgica Delporte, hace unos cinco días, cuya naturaleza aun se desconoce, resulta ser un cuerpo notable en alto grado, según los cálculos realizados por Cunningham y Whipple, que acabamos de recibir, y si no existe error alguno en las tres observaciones en que se han basado.

El nuevo astro de la novena magnitud se mueve en una elipse con período igual al del planeta Marte, siendo menor su distancia de la Tierra al Sol, y muy poco inclinada su órbita a la eclíptica. Cruzará por el perihelio, a principios de mayo.

En el caso de confirmarse estos cálculos daremos algunos datos más de este astro que puede ser el cuerpo celeste que más se acerce a la Tierra, a excepción de la Luna.

(F.) Millás, Director.

La INFORMACION POLITICA en la Página DIEZ

SE SIENTE PESIMISTA EL DR. VIRIATO GUTIERREZ SOBRE EL EXITO DE LAS GESTIONES

Java no ha podido y querido cumplir el convenio ni quiere aceptar la revisión de éste para corregir la actual situación estadística. El Instituto Cubano actuó serena y noblemente

Incertidumbre y pesimismo constituyen las características de la impresión dominante en relación a las últimas negociaciones de la delegación cubana con las de los demás países signatarios del pacto de Bruselas.

JAVA NO REDUCE SU EXPORTACION

Bajo esa impresión, llegó ayer un cable del señor Luis Marino Pérez, Delegado a la conferencia de París, en el que se informa que la delegación de Java, aún ofreciendo a Cuba un acercamiento entre los dos países productores, independiente del convenio azucarero internacional para desenvolver conjuntamente los representantes de ambos países una política constructiva en los mercados, reafirma su oposición a aceptar la reducción de su cuota de exportación en 1932 a 1,500.000 toneladas, según propuso el Instituto Azucarero Cubano.

INSTRUCCIONES DEFINITIVAS A NUESTRO DELEGADO

Para discutir el citado cable estuvieron reunidos desde las tres hasta las ocho de la tarde, en casa del doctor Viriato Gutiérez, los miembros del Instituto y sus asesores

Después de un amplio cambio de impresiones, se acordó contestar al delegado de Cuba en el sentido de que en vista de la negativa categórica de Java, ha llegado el momento de poner fin a las negociaciones, ya que Cuba no puede continuar en el convenio debido a que Java o no ha podido o no ha querido cumplirlo, eliminando sus existencias sobrantes, según dispone el convenio, y por negarse a aceptar la alternativa de subsanar el incumplimiento mediante una revisión del convenio que permitiese asegurar—segura y adecuadamente—las finales que el pacto persigue.

LA ZAFRA DE 3.067,000 TONELADAS

Después de redactada y aprobada la redacción del cable de contestación al delegado de Cuba a la conferencia de París, se siguió tratando por el Instituto y sus aserores del problema de la zafra de Cuba.

Un miembro del Instituto propuso que se nombrara una comisión que visitara al Presidente de la República y le pidiera que hiciera efectivo el decreto sometido a su firma por el Instituto, fijando la zafra de Cuba en 3 062,000 toneladas, con lo que Cuba se mantendría dentro del convenio y se obligaría, además, a las otras partes del mismo aceptar la revisión del pacto, al ver que no había otra manera de corregir la situación estadística.

Varios miembros del Instituto parecían apoyar esa proposición, considerando algunos que la zafra libre sería un salto en el vacío.

EN FAVOR DE LA ZAFRA DE 2.500,000 TONELADAS

Pero, el doctor Arturo Mañas, asesor del Instituto, a nombre de los intereses que representa, manifestó francamente que el convenio no le interesaba y que con convenio o fuera de él le interesaba únicamente una zafra no mayor de 2.500,000 toneladas y por ello se oponía a cualquier acuerdo.

En vista de estas manifestaciones y dado que tal cifra coincide con la que el Instituto estaría dispuesto a sugerir que aprobaran los hacendados, caso de aceptarse por Java y demás partes del convenio todas las proposiciones de Cuba, no se adoptó ningún acuerdo en relación con la referida proposición.

EL DR. GUTIERREZ PESIMISTA

Después de la junta, solicitamos del doctor Viriato Gutiérrez, Presidente del Instituto que nos diera sus impresiones acerca de la situación. El doctor Gutiérrez nos declaró lo siguiente: «En vista de las negativas categóricas de Java a aceptar nuestras proposiciones, me siento francamente pesimista respecto al éxito de las negociaciones. Pero, dentro de mi pesimismo, me siento altamente satisfecho porque tengo la conciencia de que tanto yo como los demás miembros del Instituto hemos defendido honradamente los intereses de la industria azucarera de Cuba y hemos, al mismo tiempo, dado prueba de transigencia, de buena fe y de abierta voluntad, con miras al manteniemiento en vigor del convenio internacional, adaptándolo a la verdadera situación estadística actual. Por consiguiente, Cuba no tiene, absolutamente, responsabilidad alguna, caso de que el pacto de Bruselas se rompa »

CUBA HA ENVIADO SU ULTIMATUM

La contestación de Cuba al señor Luis Marino Pérez con las instrucciones definitivas, tiene un verdadero carácter de ultimatum. Los productores cubanos opinan a este respeto, que la decisión del Instituto ha sido acertada, pues la situación de incertidumbre predominante en la industria azucarera y en el país entero era sumamente perjudicial e insostenible.

Sin excepción alguna, todos los hacendados y colonos entienden, fundadamente, que la fuerza de la realidad ha demostrado que es imposible la igualdad de sacrificios entre todos los partícipes del convenio azucarero, por lo cual queda comprobado que son impracticables los principios económicos que Cuba ha venido manteniendo con tanto calor. Faltando la igualdad de sacrificios y la indispensable cooperación, el pacto de Bruselas resultaba perjudicial únicamente a Cuba.

SE ROMPERA EL PACTO DE BRUSELAS

A no ser que Java, en el último momento, se decida a hacer alguna proposición aceptable, lo cual parecería un milagro, en la sesión que celebrará hoy el Consejo Azucarero Internacional, las instrucciones del Instituto Azucarero Cubano que seguirá nuestro delegado pondrán punto final al problema de la permanencia de Cuba en el Pacto de Bruselas.

LA ACTITUD DEL INSTITUTO

En vísperas de un rompimiento definitivo o de un acuerdo conveniente a Cuba, muy dudoso por cierto, es justo reconocer, y esta es la opinión de todos los productores cubanos, que el Instituto Azucarero Cubano ha hecho todo lo humanamente posible para salvar el convenio.

La actitud de los miembros del Instituto Azucarero, y particularmente del doctor Viriato Gutiérrez, ha sido, en todo momento, serena, digna y elevada, como correspondía a hombres conscientes de su responsabilidad.

Hay que reconocer que el Instiuto, al comunicar al Consejo Azucarero la cifra de 2.500,000 como posible zafra de Cuba, en el caso que sus proposiciones fueran aceptadas por los demás países, asumió una grave responsabilidad ante los productores y ante el País, llegando a un límite peligroso, pues difícilmente hubiera podido esperar la sanción de esa cifra por los hacendados cubanos. Pero, hay que reconocer, también, que asumió esa responsabilidad inspirado en la defensa del nombre de Cuba en el extranjero, por lo que sigue mereciendo la confianza de los productores y del País por sus esfuerzos en defender, al mismo tiempo, el honor, la dignidad y los intereses legítimos de la industria azucarera y de la nación.

Hoy Ahorcarán a "Barba Azul" en Charleston, Va.

El Gobernador Conley denegó la suspensión de la pena. El reo se encuentra bien resignado ya

CHARLESTON, Virginia Occidental, marzo 17. (AP).—El gobernador Conley negó hoy a Harry F. Powers, el «Barba Azul» de Quiet Dell, que será ahorcado el viernes por la noche, el período de «respiro» solicitado por su defensor. El gobernador dice que estudió cuidadosamente el caso, sin encontrar motivos justificantes de la suspensión.

Esto significa que Powers será ahorcado mañana, a las nueve de la noche. El reo conoció la decisión del gobernador poco después de dictada. Al parecer, ha podido vencer su nerviosidad de estos días, y se encuentra ya resignado con su suerte.

LEVANTADA LA CENSURA EN EL BRASIL

RIO DE JANEIRO, marzo 17.—AP.—El Ministerio de Comunicaciones levantó hoy la censura sobre los telégrafos y cables, impuesta por el Gobierno revolucionario al subir al Poder en 1930.

EL AUMENTO DEL NUMERO DE REPRESENTANTES CREA UN PROBLEMA AL CONGRESO

El silencio en torno al asunto hace creer que no lo tratarán de momento. De acuerdo con el último censo de población los congresistas serán más de 128. Punto económico a discutir

En vísperas de un período electoral para la renovación de la mitad exacta de los miembros de la Cámara, fácil es deducir la inquietud contínua de los congresistas a quienes los comicios afectan más directamente. Son aquellos que por ministerio constitucional deben abandonar sus curules en abril de 1933. Pero que, enamorados de la hermosa función de legislar y dispuestos al sacrificio, se disponen a la reelección.

Porque la verdad sea dicha: todos los congresistas que cesan en el mes de abril de 1932 están realizando activísimas gestiones para ser postulados. Y esto hace que en las próximidades de noviembre estén proyectando leyes los representantes en general, de puro carácter político. Leyes aclarativas, modificativas, amplificadoras, etc., de los preceptos del Código Electoral. Puede decirse en casi todas las sesiones que la Cámara celebre después de abril, se tratarán, discutirán y aprobarán proyectos político-electorales.

Algunos de tan evidente y trascendental importancia que surtirán efecto en los comicios venideros del año actual y en los de 1935.

Hay una cuestión que el Congreso tiene planteado ante sí y que constitucionalmente debe resolver antes de noviembre: el aumento del número de representantes. Con ello al paso que se le rinde vasallaje al Censo de Población acabado de realizar, se le ofrece la oportunidad a muchos políticos aspirantes a ingresar en la Cámara y para quienes el camino se presenta lleno de escollos si no se dispone el aumento. Porque hay que tener muy en cuenta que los reeleccionistas no se dejarán arrebatar un solo palmo del terreno conquistado en el Cuerpo Electoral.

Ahora bien: ¿Abordará la Cámara el problema antes de Noviembre o lo soslayará, dejándolo para más adelante? En favor de que el tratamiento de la cuestión se transfiera, arguyen los congresistas diciendo que la situación económica del país exige economías en los gastos, pese a las demandas de la Constitución y a las indicaciones elocuentes del último Censo de Población. Ahora son 128 y de acuerdo con el último empadronamiento, deben aumentarse.

Una Discusión del Embajador Nipón con el Comisario del Soviet Ruso

Vivas y punzantes fueron las respuestas de aquél a las palabras del ruso

RESUMEN DE NOTICIAS SOBRE EL CONFLICTO CHINO-JAPONES

—El periódico nipón «Asahi» dice que M. Kuznetsov, vicepresidente soviético del Ferrocarril Oriental de China, anunció que ha recibido instrucciones para cooperar con el nuevo gobierno manchuriano. Aun no hay confirmación oficial de la noticia.

—Los campesinos coreanos atacaron a la policía nipona por haber detenido a un jefe agrarista. Se han enviado refuerzos para evitar un nuevo choque.

—Según informes nipones han «aniquilado» a los chinos que atacaron la guarnición de Nikuta.

—Desde Leningrado se desmiente que un aeroplano japonés haya volado sobre territorio soviético. También que haya habido un choque entre el Ejército Rojo y las tropas niponas.

—Después de dar a entender que Japón no puede protestar del boycot, mientras no abandone Shanghai, la Comisión de la Liga suspendió sus sesiones en espera de los acontecimientos.

—Los centros oficiales de Tokio revelaron hoy que recientemente hubo una acalorada discusión entre M. Karakhan y el embajador nipón ante Moscú, Hirota. El diplomático nipón contestó algunas preguntas del Comisario soviet y se negó a contestar otras. Hirota, agregó que no había disposición militar alguna que violara el tratado de Portsmouth entre Japón y Rusia.

—Dos aviones japoneses volaron muy bajo sobre Hangchow, dando lugar a que los soldados chinos hicieran fuego sobre ellos. Los aeroplanos contestaron con sus ametralladoras. Un niño fué la víctima. Nadie cree en los deseos de paz de los nipones.

(Véase la INFORMACION TELEGRAFICA EN LA PAGINA ULTIMA).

El Rey de os Fósforos Apareció Muerto en Reval a la Semana de Haberse Suicidado su Asociado

Gozaba de un sueldo de 750 Cs. estonianas como director de la compañía «Kreuger and Toll»

HELSINGFORS, Finlandia, marzo 17. AP.—M. Margus, director del monopolio de fósforos de Estonia y asociado de Ivar Kreuger, que se suicidó en París el sábado, fué hallado cadáver en el día de ayer en Reval, según acaba de saberse en esta capital.

Margus era propietario de una fábrica de fósforos que pasó a ser de la Kreuger and Toll cuando se estableció el monopolio en Estonia. El finado recibió un bloque de acciones de la Kreuger and Toll y gozaba de un sueldo de 750 coronas estonianas al mes como director de la Compañía.

Dícese que la muerte de Kreuger dió por resultado la inmediata reducción del sueldo de Margus, al mismo tiempo que la baja de las acciones de la Kreuger and Toll le habían colocado en una situación financiera difícil.

NO HABIA RECIBIDO ACCIONES

REVAL, Estonia, marzo 17. AP. El monopolio del match estoniano desmintió hoy que su director M. Margus, que fué hallado cadáver en sus habitaciones ayer, hubiese recibido acciones en pago de su fábrica de fósforos.

EL VAPOR CUBA

Procedente de Key West llegó anoche a la Habana el vapor Cuba conduciendo 64 pasajeros para la Habana.

Entre ellos al campeón cubano de ajedrez y ex-campeón mundial José Raúl Capablanca, Alejandro Hernández, Roberto Ortega, Luis C. Artoy, Oscar Reina y el canadiense J. Domrfbre dedicado a negocios de caballos de carreras, que ha sido devuelto por las autoridades de inmigración de Key West.

El Patronato del Homenaje al "Diario de la Marina"

Se reunió ayer en sus oficinas de la Lonja—Asociación de Comerciantes—, con el fín de que las Comisiones respectivas informasen sobre los trabajos realizados, así como para dar cuenta del número total de adhesiones logradas y el estado en que se encuentran los cobros.

Como todo ello se ha hallado por completo satisfactorio, se acordó un amplio voto de gracias para cuantos cooperaron tan decididamente al éxito de nuestro **Número-Centenario**, con el ruego para las Comisiones que aun no han terminado su labor de que activen ésta cuanto les sea posible, a ver si en las dos semanas próximas pueden ultimarse las gestiones que cada una tenga pendientes.

Enterada la Junta del fallecimiento del señor Ramón Armada, amigo queridísimo del DIARIO y de todos los presentes y colaborador entusiasta del Patronato, se le rindió el tributo debido de sentida condolencia.

Repetimos aquí el profundo reconocimiento de este periódico para quienes de tal modo le vienen apoyando.

El Sr. Presidente del Supremo se Está Jubilando

Ocupa el referido cargo desde el año 1925 que sustituyó al Licenciado Angel C. Betancourt

Ya se encuentra tramitándose por la Sala de Gobierno del Tribunal Supremo el expediente de jubilación voluntaria que hace pocos días iniciara el Dr. Juan Gutiérrez Quirós, Presidente de dicho alto Organismo Judicial.

El Dr. Gutiérrez Quirós ocupa el cargo desde el año de 1925, en que sustituyó, en las postrimerías del Gobierno del Dr. Zayas, al Lcdo. Angel C. Betancourt al ocurrir su fallecimiento.

Lleva el Dr. Gutiérrez Quirós en la carrera Judicial veintiocho años, durante los cuales ha ocupado el cargo de Juez, Magistrado de Audiencia, Fiscal de la Audiencia de la Habana, Magistrado del Tribunal Supremo, Presidente de la Sala de lo Criminal del mismo Tribunal y, finalmente, el de Presidente.

Entre los nombres de las personas que se barajan para sustituirle, figuran de los doctores Octavio Averhoff, actual Secretario de Justicia, Enrique Hernández Cartaya, ex Secretario de Hacienda y José Clemente Vivanco, Secretario de Estado.

Léase la INFORMACION TELEGRAFICA en la Página DIEZ

Los Auditores de la Comisión de Tarifas de Wáshington se Hallan en la Habana en Misión Especial

Han venido a Cuba con objeto de conocer el costo del azúcar refinado e informar a los E. U.

Desde hace algunos días se encuentran en la Habana los señores Smith, Stone, Jacobs, Davis y Towanett, Miembros Auditores de la Comisión de Tarifas de Washington. Junto con ellos vinieron los Res. Hopkinsen y Rice, miembros también de la citada Comisión, que han regresado para su país.

Los mencionados señores han venido a Cuba, según nuestras noticias, a investigar el costo de producción de nuestra azúcar refinado y ya han celebrado amplias entrevistas con productores de ese dulce en Cuba, entre ellos con Mr. Milton Hershey, de la Hershey Corporation.

Dichas investigaciones se harán a base de estudios técnicos del caso a fin de informar al Congreso Americano, ya que se solicita en los Estados Unidos, por fuertes refinadores, el aumento de derechos arancelarios en la importación de los refinos de Cuba allá.

Prometemos entrevistar a los Auditores referidos e informar a nuestros lectores de su misión en nuestro país.

LIMITADA LA INMIGRACION DE CUBA EN LOS EE. UU.

WASHINGTON, marzo 17. AP. La Comisión de Inmigración de la Cámara de Representantes aprobó hoy un proyecto de ley reduciendo en un noventa por ciento la corriente inmigratoria de los Estados Unidos, sin exceptuar ningún país.

El bill es obra del representante demócrata Moore, por Kentucky, el que lo califica de medida contra el desempleo. La principal de sus disposiciones deja en un diez por ciento todas las cuotas de inmigración actuales, y aplica el sistema de cuotas a las naciones de América, comenzando por Cuba y Canadá y terminando por las repúblicas del Sur.

A todos los países del Nuevo Mundo se les asigna una cuota anual que se fijará teniendo en cuenta el número de visados concedidos durante el año fiscal 1929-30 a los nativos de cada uno de aquellos y calculando el diez por ciento como número máximo de inmigrantes admisibles.

La Sociedad de Torcedores de la Habana Ha Convocado a Sus Afiliados a una Junta General Para Tratar del Reajuste Propuesto Por los Patronos

SUPRIMIENDO LAS PROCESIONES DE SEMANA SANTA DESAPARECERA DE SEVILLA UN GRAN ATRACTIVO

Las cofradías dicen que en momentos en que los católicos están siendo objeto de persecución, no pueden ellas sacar sus procesiones tan sólo con la idea de aumentar el turismo

MADRID, marzo 17. AP.—La Semana Santa en Sevilla no va a tener este año su tradicional esplendor porque las Cofradías han acordado «no hacer estación», es decir no sacar sus esculturas procesionalmente. Las Cofradías dicen que cuando los católicos están siendo objeto de persecución en España ellos no pueden organizar sus procesiones como todos los años al solo fin de favorecer el turismo. Se nos ha culpado—dicen—de que la Semana Santa de Sevilla era un Carnaval religioso y queremos demostrar nuestra auténtica devoción cristiana.

Las autoridades siguen sus gestiones para que la tradición no se interrumpa y las magníficas esculturas recorran las calles sevillanas, como todos los años. Las autoridades creen que si en esta Semana Santa no ocurre así, Sevilla perdería uno de sus más principales atractivos.

Porque son cincuenta y cuatro «pasos» o grupos escultóricos que representan escenas de la Pasión de Nuestro Señor y treinta y seis imágenes de la Virgen de los Dolores las que cuarenta y cuatro Cofradías lucen por las calles sevillanas en la Semana Santa. Todas las esculturas son obras maestras de la imagenería andaluza y las que representan a la Virgen llevan mantos riquísimos bordados en oro y piedras preciosas. Las Cofradías mantienen una rivalidad a ver quien luce los mejores «pasos» y durante todo el año los «cofrades» o hermanos se preocupan de añadir mejoras para aumentar el inigualado esplendor de la Semana Santa.

Los desfiles de Cofradías comienzan el Domingo de Ramos y duran hasta el viernes por la tarde. Todos los «pasos» van acompañados de numerosos cofrades, vestidos de nazarenos con sus largas túnicas, cinturón de esparto, sandalias o apatillas y un sombrero en forma de cucurucho, llamado «capirote», que tiene un metro de longitud. Un antifaz les cubre el rostro. Apoyado en la cintura llevan un cirio encendido. Los nazarenos «van en parejas delante del «paso» y su tránsito en la oscuridad de la noche presta algo de fantasmagoría al desfile. La multitud, que acude todas partes, presencia el deslumbrador espectáculo y los turistas pueden oír de labios del pueblo las clásicas «saetas». Es la «saeta» una breve copla religiosa, de gran patetismo, que canta al pasar las imágenes una voz anónima del pueblo, hombre o mujer. Cuando la saeta comienza se hace un silencio profundísimo. Callan las músicas y todos oyen la nota desgarrada del «cantaor» que dirige una súplica a la imagen o pregona los sufrimientos de las divinas personas en el trance de la Pasión del Señor.

Este singular espectáculo religioso no se celebrará ahora en Sevilla, si a última hora las Cofradías no rectifican anteriores acuerdos. Pero los «pasos» y esculturas podrán ser admirados en el interior de las Iglesias, porque las Cofradías lo que han suprimido es la manifestación exterior del culto, precisamente lo más atractivo y brillante de la Semana Santa.

La modificarán o ratificarán los acuerdos tomados en la junta q. se celebró el día 17 de enero

Anoch nos fué facilitada por el secretario de la Sociedad de Torcedores la siguiente nota:

«Se ha recibido en la Secretaría de esta Sociedad una petición de junta general extraordinaria, que, copiada al pie de la letra, dice:

Compañero Presidente de la Sociedad de Torcedores de la Habana: Los abajo firmantes, miembros en activo de nuestra Sociedad, al amparo de preceptos reglamentarios solicitamos que a la mayor brevedad se convoque a Junta General Extraordinaria a fin de tratar los siguientes asuntos: Modificar, derogar o ratificar los acuerdos tomados en la Junta General celebrada el día 14 de Enero de este año, en nuestro local social.

Solicitamos también de nuestro Presidente que la convocatoria se haga en nuestro órgano oficial y en la Sección Obrera de los periódicos capitalinos. Habana, Marzo 17 de 1932.»

Firman esta solicitud, 75 asociados.

Cumpliendo con lo preceptuado en el Reglamento, se ha citado para la celebración de esta Junta el viernes, 18 de los corrientes, y al mismo tiempo se le remite copia de la solicitud a la prensa diaria con el ruego de que se haga pública en la Sección Obrera la citación, para general conocimiento, tal como en su comunicación lo solicitan los asociados que la firman.

Para tomar participación en esta Junta, es requisito indispensable la presentación del carnet de asociado o la identificación del mismo.

La hora para dar comienzo a la Junta es a las ocho y media de la noche.

En Bejucal Los Torcedores han Aceptado Rebaja

Piden Junta extraordinaria para discutir la aceptación y llegar a un acuerdo con las fábricas

BEJUCAL, marzo 17.— DIARIO, Habana. (por teléfono de larga distancia)—Anoche, firmada por más de 452 asociados, fué presentada una comunicación al presidente de la Sociedad de Torcedores de Bejucal, señor Pascual Núñez, en la que hacen petición de una junta general extraordinaria, para discutir los siguientes acuerdos:

Primero: Aceptar, en principio, el reajuste, y una vez acordado que sea discutido por el organismo superior de la Federación Nacional de Torcedores, hasta llegar a un acuerdo satisfactorio para ambas partes litigantes.

Segundo: Comunicar rápida y oficialmente dicho acuerdo a las sociedades hermanas, pidiendo apoyo y adhesión al mismo.

Tercero: Que se comunique también a la Federación para que si lo cree beneficioso a los intereses de la masa asociada, consulte a las sociedades hermanas su opinión.

Cuarto: Comunicarlo a la prensa diaria capitalina, con el fin de que sea conocido por todos los afectados por el movimiento huelguístico.

Se convocará a junta

El presidente de la Sociedad Local de Torcedores, señor Pascual Núñez, convocará a junta general extraordinaria, y ésta tomará los acuerdos pertinentes.—Juan Cerra, corresponsal.

AUMENTAN LAS PETICIONES DE CLEMENCIA PARA LOS CONDENADOS EN EL PERU

LIMA, marzo 17. AP. Continúan llegando a la Presidencia numerosas peticiones de clemencia para Melgar y Seoane, condenados a muerte días pasados por atentar contra la vida del Jefe del Estado.

Entre las peticiones recibidas figura, según se dice, uno de un grupo de periodistas cubanos.

La madre de Seoane, su esposa y cuatro hijas, así como la madre y dos hermanas de Melgar, han telegrafiado a la madre de Sánchez Cerro pidiéndole que interceda a favor de los reos.

RATIFICACION DEL CODIGO DE DER. INTERNACIONAL

WASHINGTON, marzo 17.—AP.—Los representantes de las Legaciones de Bolivia y Benezuela depositaron hoy en la Unión Panamericana los instrumentos de ratificación del Código de Derecho Internacional Privado que se firmó en la Habana en 1928.

Los países que lo habían ratificado con anterioridad son Cuba, Brasil, Costa Rica, Santo Domingo, El Salvador, Guatemala, Haití, Honduras, Nicaragua, Panamá y Perú.

El Congreso chileno lo ha ratificado, pero no ha sido firmado aun por el Presidente.

León Trotzky se Halló a Punto de Perecer Ahogado

Su bote motor naufragó y cayó en la Isla del Perro, donde lo recogió un velero al otro día

Leon Trotzki

ESTAMBUL, Turquía, marzo 17. (AP) Los pescadores turcos revelaron esta noche que León Trotzky, comunista desterrado de Rusia, escapó milagrosamente a la muerte durante un temporal que sorprendió a su bote motor en la isla del Perro hace unos días.

Informan que Trotzky y dos personas más, a quienes no conocen, por el mar de Mármara en un bote realizaron una expedición pesquera motor que adquirió recientemente el ex comisario ruso, cuando de repente se presentó una galerna.

La embarcación fué lanzada contra las rocas de la isla solitaria del Perro, donde millares de perros se enviaron hace años con el fin de que perecieran de hambre. El bote quedó convertido en pedazos, pero Trotzky y sus compañeros lograron trepar por las rocas y llegar hasta la costa. Lesionados y agotados por la fatiga permanecieron allí toda la noche sin tener siquiera un árbol que les sirviera de abrigo.

Por la mañana consiguieron hacer señales a una embarcación pesquera que pasaba a lo lejos, la cual se hallaba también casi volcada. El velero de pesca hizo todo cuando pudo para acercarse y logró recoger a los náufragos dirigiéndose a la isla de Prinkipo, donde Trotzky vive.

Un guardacosta turco siguió poco después al velero de pesca y finalmente se hizo cargo de los náufragos, llevándolos a tierra

M.E.C.D. 2016

EL CERRO Y EL VEDADO SE UNIRAN EN BREVE POR UNA AVENIDA QUE PROYECTA OBRAS PUBLICAS

LOS TORCEDORES PIENSAN DEFENDERSE CONTRA LOS NUMEROSOS CHINCHALES

El sistema de las «entregas» pudiera intensificarse, dañando sus intereses. El empleo de la máquina será la etapa final de la industria. Desaparecerá la obra artística del tabaquero

Inusitada animación reinaba ayer tarde en la Sociedad de Torcedores y todas las conversaciones, más o menos apasionadas, giraban sobre diversos temas. En un grupo se comentaba el rumor que venía circulando, ha días, de que la pequeña fábrica «Benito Suárez», iba a cerrar esta semana. Como el trabajo había aumentado, llamaba la atención que adoptara radicalmente esa medida. Una de las comisiones de vigilancia, informó que dicha casa tenía una «entrega» a la fábrica «Pierrot», de esta capital, que ha tiempo trasladó su taller de torcido a una población del interior de la provincia de la Habana, dejando en la Habana la escogida.

Con tal motivo se confirma lo que dijimos ayer mismo sobre la reacción que advertíamos referente a los chinchales. Muchos torcedores eran partidarios de dar la batalla de nivelación a los chinchales, para que cese de una vez la explotación del torcedor, y esos industriales, luchen con las ventajas de su propaganda, de su labor, de su inteligencia en el negocio tabacalero, nunca con el sudor del torcedor.

La lucha debe ser de industrial con industrial

Años ha que, en defensa de la verdadera industria, tratamos de este problema, cuando se desarrollaba la Sociedad de Torcedores, alcanzando la finalidad de que no quedaba un torcedor en la Habana por asociar, pues era llegada la hora de moralizar los talleres, y de defender la industria, defendiendo al propio tiempo el jornal. Y citábamos el ejemplo de Tampa, ciudad eminentemente industrial del tabaco, en la que había grandes y pequeñas fábricas, donde muchas de las pequeñas se hacían grandes, pagando iguales precios. El torcedor que trabajaba «Londres», por ejemplo, y pasaba de una fábrica de las mayores a una insignificante a trabajar esa vitola, no tenía que preguntar el precio, sabía que iba a ganar igual. Aquí se perdieron en el vacío aquellos trabajos, y vuelve, a causa del actual conflicto, a tomar algún calor esta importante cuestión, ante el peligro que se presiente puede causar el chinchal, si no se toman medidas.

No faltaba en el animado grupo quien recomendase que el Comité tratara el asunto y procediera a cortar el mal de raíz, estableciendo la nivelación de los chinchales con las demás fábricas.

Contra «Por Larrañaga»

La fábrica «Por Larrañaga» cerró su taller, a causa, según informó su administrador, de que la Unión de Fabricantes le declaraba en boicot en la plaza de Londres, pues habían comunicado por cable a la firma importadora «Morris & Morris» una de las más acreditadas de Inglaterra, y que tiene importantes relaciones con los industriales cubanos, que si vendía el tabaco que elaboraba «Por Larrañaga», cuando se solucionara el actual conflicto, le retirarían sus representaciones los fabricantes de la Unión. Esta es la comidilla del día entre los elementos obreros del ramo del torcido.

Y ayer un grupo que se reunió en el local de la Federación de Torcedores, bastante numeroso, comentaba las manifestaciones del administrador de aquella casa que resultaba ser el mirlo blanco de la industria, pues declaró que él había resuelto el problema, rebajando la nómina del alto personal de la casa, de seis mil pesos a mil setecientos, por lo cual nó necesitaba rebajar los jornales, y estimaba que todos los fabricantes podían imitarle, y no tocar a los tabaqueros y demás obreros en sus jornales. El gesto de este industrial fué recibido con júbilo y su opinión formó eco en la masa de torcedores, reconociendo que si el Trust, por ejemplo, acortara de ese modo la nómina de sus dirigentes y altos empleados, ricos en su mayoría, no necesitaría mermar los centavos de los obreros, y asimismo los demás fabricantes.

El reverso de la medalla

Algunos obreros juzgaban que ese gesto envolvía un engaño a los trabajadores, y presentaban a uno de los líderes de la Sociedad de Torcedores de la Habana, que fué presidente de la misma, y que es miembro importante de la Federación de Torcedores, un papel escrito en inglés y en español, que estaba envasando dicha casa colocado en los Petit-Cetros, que van envueltos en papel «Cellophane» en el que aconsejaba al fumador que pidiera los «Petit-Cetros Atlanta», de superior calidad, que tenían la garantía de una fábrica con noventa y ocho años de existencia, y al ir envasados en cajones de «Por Larrañaga» aunque no llevara el papel la firma de la casa, siendo ésta centenaria casi, pues se fundó en 1934, estimaban que aprovechaba esta ocasión para propagar su tabaco hecho a máquina, y aducían la aparición de alguna vitola que por tales medios trataba de acreditar. «Mientras mantenga su elaboración a máquina—decía un torcedor—todo lo que haga con el santo de que nos favorece, debemos desconfiar de ello, va a su negocio contra sus colegas, pero va también contra nosotros y va contra la industria, porque será la máquina torcedora la etapa final de la ruina de la industria tabacalera de Cuba y la del tabaquero cubano».

Glosando a un fabricante

Eran esas palabras la glosa de una conversación que sostuvimos cuando llegaron las máquinas, con el señor Pepín Rodríguez, gerente de «Romeo y Julieta», quien nos dijo entonces: «El mérito del tabaco de Cuba radica principalmente en la obra artística que realiza el tabaquero; cuando se implante la máquina y ésta domine nuestra elaboración, como lo mismo lo hará ésta en Cuba que en todos los demás países, habrá llegado la ruina para nuestra industria, y para el obrero, que será desplazado de las fábricas, y si alguno se emplea en los chinchales, hará a veinte lo que hoy cobra en cincuenta, y a tres y cuatro pesos lo que hoy hace a quince o veinte pesos». Y ha pocos días el propio fabricante nos decía: «Nunca he sido partidario de la explotación del obrero; hoy reconozco que se impone una inteligencia para establecer un reajuste en todos los sectores, empleados altos y obreros, que nos permita sostenernos en el mercado inglés, pues las concesiones que mutuamente convenimos, por un año, con los importadores ingleses de repartirnos un treinta por ciento de rebaja, para no aumentar los precios y mantener el mismo nivel de precio al consumidor, por la fluctuación de la libra esterlina no es suficiente; tenemos que luchar por no perder ese reducto que nos queda en Europa. Un sacrificio de todos sería oportuno. Con desplantes de parte y parte, solo lograremos poner punto final al tabaco. No se ha defendido lo suficiente las condiciones climatológicas de nuestra rama, hemos aceptado la imitación que nos impusieron por distintos procedimientos en el cultivo; se han desvirtuado muchas buenas cualidades de nuestro famoso tabaco; y al paso que vamos, presiento que la máquina torcedora será la etapa final de nuestra industria, nos iremos al «barril» como los aviadores cuando entran en «barrena», los fabricantes y los tabaqueros. Yo acabo la fábrica antes que emplear la máquina, pues ella es mi orgullo, lo ha sido siempre, a tal extremo que pude vender la en millones cuando me propusieron su compra, y rechacé la oferta».

Los fileteadores

Celebró anoche sesión la Directiva para tratar los asuntos reglamentarios, correspondientes al pasado mes.

Presupuesto Eclesiástico

(Por ANTONIO ESCOBAR)

Aunque por la Constitución de los Estados Unidos le está vedado al gobierno federal tener una iglesia «establecida», como dicen en Inglaterra, esto es, unida al gobierno y costeada por él, sin embargo, hay en este país un presupuesto eclesiástico que a alguien podrá parecer contrario a aquel precepto constitucional.

Aquí no faltan racionalistas, y en la calle 22 o 2» de esta ciudad funcionaba, hace pocos años, una «Asociación para la propaganda del Ateismo», que vendía y regalaba libros con ese fin. Como no he tenido ocasión de leerlos, no sé si en alguno se combate el presupuesto eclesiástico federal; pero no recuerdo que éste haya sido atacado en discursos ni en programas de radicales.

Acaso no se hayan enterado de que existe; es un presupuesto que llamaré de agua salada, porque forma parte de los gastos de la marina de guerra, y consiste en los sueldos que perciben los capellanes de cierto número de barcos.

Esos sacerdotes no pertenecen todos a la misma confesión; los hay católicos y protestantes, y entre estos últimos los hay de varias «persuasiones». A los buques grandes se destinan hasta tres capellanes, cada uno de distinto credo, para que correspondan a la composición religiosa de las tripulaciones.

En éstas hay muy pocos israelitas; si su número creciese, probablemente se embarcarían también rabinos para que oficiasen los Viernes.

¿Por qué se ha hecho esto que, sin duda, es contrario a **la letra** de la Constitución? Primero, por tratarse de un caso en que la letra mata y el espíritu vivifica; y luego, porque por encima de todas las Constituciones están el sentido común, la realidad y el amor al prójimo.

Si los buques de guerra no se alejasen de los puertos americanos, no necesitarían capellanes; los tripulantes irían a tierra los domingos a asistir a los oficios. Pero en alta mar no pueden hacerlo, ni tampoco en aquellos puertos extranjeros en que no hay iglesias católicas o templos protestantes. En este asunto el gobierno americano ««hace» oportunismo; como lo hace el gobierno francés, **controlado** por masones y racionalistas, que no permite conventos en el territorio nacional, pero los tolera —más aún, los favorece— en Asia Menor, donde están los famosos frailes del Líbano, y en la Cochinchina y en el Congo.

Creo que fué Julio Ferry el que dijo cuando era jefe del gobierno:—No exportamos anticlericalismo a las colonias.

En ellas se deja operar libremente y hasta se ayuda con subvenciones a frailes, monjas y seculares, porque se hacen cristianos, les enseñan a hablar francés.

En los Estados Unidos, hasta ahora, la única forma que ha tenido el anti-clericalismo, ha sido pedir que se someta a tributación los edificios poseídos por las distintas denominaciones religiosas. De estas, las once más importantes son dueñas de propiedades por un valor total de **tres mil 486** millones de dollars, números redondos, según el Censo del año 26.

La Iglesia Católica es la más rica propietaria: 837 millones. Luego vienen las congregaciones metodistas con 654 millones; las bautistas con 469; las presbiterianas con 443; la Iglesia Episcopal con 314; las agrupaciones luteranas con 273, etc.

Y fuera del cristianismo hay las judías, con cerca de 200 millones.

Los partidarios de que se someta a tributación toda esa colosal propiedad inmueble, alegan que, gracias a esa medida, se podría aligerar la carga que pesa sobre las fincas laicas. Sin duda sería un alivio considerable.

Pero los adversarios de esa proposición contestan que no sería justo hacer tributar a edificios que no están dedicados al negocio, como templos, escuelas, asilos de beneficencia, etc., puesto que las Universidades y otros centros docentes laicos nada tributan.

—No se puede equiparar— agregan —una institución que, después de pagar sus gastos, guarda el excedente para dedicarlo a su existencia y desarrollo, con una empresa industrial que reparte dividendos a sus accionistas.

Nueva York.

Los EE. UU. Harán una Reducción do 50 Millones

Hay dos planes, uno de rebaja general de haberes y otro de rebaja proporcional al sueldo

WASHINGTON, marzo 17 (A. P.) —La Comisión de Economía de la Cámara prepara un proyecto de ley que reducirá los sueldos de los empleados del Gobierno Federal en más de cincuenta millones de pesos al año.

Todavía no se ha acordado los detalles, pero se estudian dos métodos para conseguir las reducciones. Uno de ellos propone una reducción general del diez por ciento en todos los sueldos. El otro aplica una escala de reducciones que comenzaría por un veinte por ciento para los sueldos de diez mil o más dólares, disminuyendo proporcionalmente en los inferiores a ese máximo.

Se sabe que el presidente Hoover se opone a cualquier reajuste general del sueldo de los empleados.

Fueron Modificadas Las Partidas del Arancel a los Aceites y a los Camiones, Automóviles y Carruajes

Se trata de estimular la fabricación de carrocerías en Cuba. Los impuestos a los aceites son progresivos, durante 5 años, hasta llegar a un aumento del 50 por ciento del valor actual

La Comisión Técnica Arancelaria, a solicitud de la Secretaría de Hacienda, ha estudiado nuevamente el régimen de los aceites, introduciendo varias reformas. Teniendo en cuenta, asímismo, solicitudes dirigidas por industriales establecidos en el país, se ha acordado modificar el régimen arancelario de los automóviles a fin de propender a la fabricación nacional de carrocerías.

Al efecto, el Presidente de la República, a propuesta del Secretario de Hacienda, ha firmado el siguiente decreto:

«Primero: Que la Partida 101 del vigente Arancel de Aduanas quede redactada en la forma y con los adeudos siguientes: «Partida 101. Aceites vegetales. A. De Palmisto, como, maní, ajonjolí, palma, soya, girasol, maíz, semilla de algodón y orujo. P. B. Unidad de adeudo, 100 kg. Tarifa máxima, $20. Tarifa general, $10. Rebaja a Estados Unidos, 20 por ciento. Tarifa para los Estados Unidos, $8. Nota I. A partir del primero de julio de 1932 estos derechos serán objeto de un recargo de 10 por ciento cada año, durante cinco años, en que quedarán consolidados con un equivalente igual al 50 por ciento de aumento sobre los derechos que rijan desde la promulgación de esta disposición. Nota II. Cuando los aceites de esta letra se importaren neutralizados, desodorizados, decolorados, y que contengan no más del 1 por ciento de ácidos grasos libres, seguirán el régimen de la Partida 274. Nota III. Los aceites importados, que con un simple filtrado o decantado resultaren acondicionados para el consumo inmediato, seguirán el régimen de la Partida 274. B. De higuereta y los demás de origen vegetal, empleados como medicamentos no expresamente tarifados. P. B. Unidad de adeudo, 100 kgs. Tarifa máxima, $10. Tarifa general, $5. Rebaja a Estados Unidos, 20 por ciento. Tarifa para los Estados Unidos, $4. Nota. Cuando los aceites de esta letra fueren importados refinados, pagarán un recargo de treinta por ciento sobre los derechos señalados. Si esta importación se efectúa en litros, botellas o cualquier otro envase de menor capacidad, de vidrio, de barro o de lata, se liquidará además, sobre los derechos señalados, un recargo adicional de 15 por ciento. C. Los aceites de coco, de palma rojo y de orujo, que fueren importados por los propios industriales para ser empleados exclusivamente en la fabricación de jabones, y cuyo empleo será garantizado bajo juramento en la forma usual establecida o que establezca la Secretaría de Hacienda. P. B. Unidad de adeudo, 100 kgs. Tarifa máxima, $2. Tarifa general, $1. Rebaja a los Estados Unidos, 20 por ciento. Tarifa para los Estados Unidos, $0.80. Nota: El régimen señalado a los aceites que se importen bajo las especificaciones de esta letra lo disfrutarán exclusivamente aquellos aceites enumerados en la misma que no estuvieren neutralizados, decolorados o desodorados, siempre que no contengan menos de medio de un uno por ciento de ácidos grasos libres y que necesariamente o hayan sido previamente desnaturalizados o que esta desnaturalización se practique a los mismos aceites antes de su extracción de las Aduanas. D. Los de linaza, de madera chinos, desnaturalizados o cocidos, impropios para la alimentación, sea cual fuere el importador. P. B. Unidad de adeudo, 100 Kgs. Tarifa máxima, $1. Tarifa general, $0.50. Rebaja a los Estados Unidos, 20 por ciento. Tarifa para los Estados Unidos, $0.40. Nota: Cuando los aceites de las letras C y D fueren importados para usos industriales, tendrán que ser previamente desnaturalizados bajo la supervisión de la Aduana correspondiente, por solicitud y a expensas del importador, debiendo utilizarse algunas de las siguientes fórmulas, mediante las cuales se inutilizará completamente el aceite para los usos de la alimentación. En tal virtud deberá agregarse a cada 100 kilógramos de aceite que se vaya a desnaturalizar cualquiera de las sustancias que a continuación se indican, a elección del importador:

a) 4 gramos de Brucine Alkaloide, disueltos en 20 gramos de alcohol.
b) 3 litros de aceite de Resina, segunda o tercera extracción.
c) 3 litros de Trementina de madera refinada destructivamente destilada y hervida a no menos de 160 grados centígrados.
d) 12 y medio kilos de Sosa Cáustica o suficiente cantidad para causar la saponificación completa del aceite.
e) 250 gramos de Piridine.
f) medio kilo de Creosota.
g) 4 kilos de aceite de Anilina.
h) 6 kilos de ácido Oléico, de coloración oscura.
i) 45 gramos de Oleorosín Capsicum.
j) 180 gramos de Aceite Esencial de Romero en estado natural.
k) No menos de 2 por ciento de Alquitrán de Pino.
l) Una parte, por volumen, de ácido sulfúrico (66 grados Bé), por 99 partes de aceites; este aceite no podrá ser despachado antes de las 24 horas de haber sido mezclado.
m) 180 gramos de aceite de Eucalipto en estado natural.
n) 3 kilos de aceite de Kerosina.
o) 180 gramos de Aceite Esencial de Citronela, o Mirbano.

El importador deberá proporcionar a la Aduana correspondiente cualquiera de estas mezclas escogidas por él para desnaturalización de los aceites y también facilitará el personal necesario para hacer este trabajo bajo la supervisión de la Aduana. E. Los residuos producto de la refinación de aceites de semillas de algodón, con no más de sesenta por ciento de ácidos grasos. P. B. Unidad de adeudo, 100 Kgs. Tarifa máxima, $1.25. Tarifa general, $0 625. Rebaja a los E. Unidos, 20 por ciento. Tarifa para los Estados Unidos, $0.50. Nota: Cuando los residuos que se importen fueren producto de la refinación de aceites de otras semillas que no sean las de algodón y no estuvieren especialmente tarifados, pagarán un recargo de cien por ciento sobre los derechos señalados a esta letra. F. Los demás aceites vegetales, no tarifados especialmente P. B. Unidad de adeudo, 100 Kgs. Tarifa máxima, $25.00. Tarifa general, $12.50. Rebaja a los Estados Unidos, 20 por ciento. Tarifa para los Estados Unidos, $10. Nota I: Desde el día 1 de julio de 1932 los derechos señalados a esta letra serán objeto de un recargo de 10 por ciento cada año, durante 5 años, en que quedarán consolidados con un equivalente igual al 50 por ciento de aumento sobre los derechos actuales. Nota II: Cuando los aceites de esta letra sean importados neutralizados, decolorados o desodorados y contengan no más de un uno por ciento de ácidos grasos libres, seguirán el régimen de la Partida 274.

Segundo: Que la Partida 274 del Arancel quede redactada en la forma y con los adeudos siguientes: Partida 274. Aceite puro de oliva y otros aceites vegetales, refinados, destinados a la alimentación. A. Acente de olivas en envases de barro, madera o lata. P. B. T. (Disp. III, Regla Cuarta). Unidad de adeudo, 100 Kgs. Tarifa máxima, $6.00. Tarifa general, $3.00. Rebaja a los Estados Unidos, 20 por ciento. Tarifa para los Estados Unidos, $2.40. B. Aceites de olivas en botellas. P. B. T. (Disp. III, Regla Cuarta). Unidad de adeudo, 100 Kgs. Tarifa máxima, $7.50. Tarifa general, $3.75. Rebaja a los Estados Unidos, 20 por ciento. Tarifa para los Estados Unidos, $3.00 C. Aceite refinado, de palmisto, palma, maní, ajonjolí, soya, girasol, coco, maíz y semilla de algodón P. B. Unidad de adeudo, 100 Kgs. Tarifa máxima, $25.00. Tarifa general, $12.50. Rebaja a los Estados Unidos, 20 por ciento. Tarifa para los S. U., $10. Nota: Desde el día 1o. de julio de 1932 estos derechos serán objeto de un recargo de 10 por ciento cada año, durante 5 años en que quedarán consolidados con un equivalente igual al 50 por ciento de aumento sobre los derechos que rijan desde la promulgación de esta Disposición. D. Los demás aceites vegetales refinados, no tarifados especialmente. P. B. Unidad de adeudo, 100 Kgs. Tarifa máxima, $30. Tarifa general, $15.00. Rebaja a los Estados Unidos, 20 por ciento. Parfia para los Estados Unidos, $12.00. Nota: Desde el primero de julio de 1932, estos derechos serán objeto de un recargo de 10 por ciento anual, durante cinco años, en que quedarán consolidados con un equivalente igual al 50 por ciento de aumento sobre los derechos que rijan desde la promulgación de esta Disposición.

Tercero: Que la Partida 239 quede redactada en la forma y con los adeudos siguientes: Partida 239. Manteca de Puerco. T. (Disp. III. Regla 5a.) Unidad de adeudo, 100 Kgs. Tarifa máxima, $46.00. Tarifa general, $23. Rebaja a los Estados Unidos, 20 por ciento. Tarifa para los Estados Unidos, $18.40. Nota: Durante 5 años, el adeudo fijado a esta Partida será objeto de un recargo anual de 5 por ciento, comenzando el 1o. de julio de 1932, de manera que a los 5 años el recargo sobre los derechos señalados sea equivalente al veinticinco por ciento del adeudo inicial, quedan consolidados en tal cuantía.

Cuarto: Que la Partida 240 quede redactada en la forma y con los adeudos siguientes: Partida 240. Manteca compuesta, neutra o sus similares. T. (Disp. III, Regla Quinta). Unidad de adeudo: 100 Kgs. Tarifa máxima, $53.00. Tarifa general, $29.00. Rebaja a los Estados Unidos, 20 por ciento. Tarifa para los E. Unidos, $23.20. Nota: Durante cinco años, el adeudo fijado a esta Partida será objeto de un recargo anual del cinco por ciento, comenzando el primero de julio de 1932, de manera que a los 5 años, el recargo sobre los derechos señalados sea equivalente al 25 por ciento del adeudo inicial, quedando consolidado en tal cuantía.

Quinto: Que la Partida 247 quede redactada en la forma y con los adeudos siguientes: Partida 247. Carruajes, automóviles, velocípedos y bicicletas: A. Carruajes de tiro animal. Ad-valorem. Tarifa máxima, 50 por ciento. Tarifa general, 25 por ciento. Rebaja a los Estados Unidos, 20 por ciento. Tarifa para los Estados Unidos, 20 por ciento. B. Automóviles de construcción terminada, con carrocería armada, de cualquier material. Ad-valorem. Tarifa máxima, 60 por ciento. Tarifa general, 30 por ciento. Rebaja a los Estados Unidos, 20 por ciento. Tarifa para los Estados Unidos, 24 por ciento. C. Camiones de construcción terminada, con carrocería armada, de madera y metal, en la que predomine la madera. Ad-valorem. Tarifa máxima 60 por ciento. Tarifa general, 30 por ciento. Rebaja a los Estados Unidos 20 por ciento. Tarifa para los Estados Unidos, 24 por ciento. D. Los mismos, con carrocería de acero u otro metal. Ad-valorem. Tarifa máxima, 40 por ciento. Tarifa general, 20 por ciento. Rebaja a los Estados Unidos 20 por ciento. Tarifa para los Estados Unidos, 16 por ciento. E. Automóviles en chassis, sin carrocería. Ad-valorem. Tarifa máxima, 40 por ciento. Tarifa general, 20 por ciento. Rebaja a los Estados Unidos, 20 por ciento. Tarifa para los Estados Unidos, 16 por ciento. F. Camiones en chassis, sin carrocería, Ad-valorem. Tarifa máxima, 24 por ciento. Tarifa general, 12 por ciento. Rebaja a los Estados Unidos, 20 por ciento. Tarifa para los Estados Unidos, 9.60 por ciento. G. Piezas y accesorios no tarifados especialmente, para automóviles y camiones. Ad-valorem. Tarifa máxima, 30 por ciento. Tarifa general, 15 por ciento. Rebaja a los Estados Unidos, 20 por ciento. Tarifa para los Estados Unidos, 12 por ciento. H. Tractores. Ad-valorem. Tarifa máxima, 10 por ciento. Tarifa general, 5 por ciento. Rebaja a los Estados Unidos, 20 por ciento Tarifa para los Estados Unidos, 4 por ciento. I. Piezas para tractores, no tarifadas especialmente. Ad-valorem. Tarifa máxima, 10 por ciento Tarifa general, 5 por ciento. Rebaja a los Estados Unidos, 20 por ciento. Tarifa para los Estados Unidos 4 por ciento. J. Motocicletas y sus análogos, y las piezas y accesorios para las mismas, no tarifadas especialmente Ad-valorem. Tarifa máxima, 60 por ciento. Tarifa general, 30 por ciento. Rebaja a los Estados Unidos, 20 por ciento. Tarifa para los Estados Unidos, 24 por ciento. K. Velocípedos, bicicletas y las piezas y accesorios para los mismos, no tarifados especialmente. Ad-valorem. Tarifa máxima, 30 por ciento. Tarifa general, 15 por ciento. Rebaja a los Estados Unidos, 20 por ciento. Tarifa para los Estados Unidos, 12 por ciento. Nota: Las carrocerías que se importen, no armadas en el automóvil o camión de que deban formar parte, seguirán el régimen de la Partida correspondiente, según su manufactura y el material que, por su valor, predomine en las mismas.

Sexto: Este Decreto comenzará a regir el día de su publicación en la Gaceta Oficial de la República.

Séptimo: El Secretario de Hacienda queda encargado de hacer cumplir lo que por el presente Decreto se dispone.

Dado en el Palacio de la Presidencia, en la Habana, a los diez días del mes de marzo de mil novecientos treinta y dos.

(f) GERARDO MACHADO,
Presidente.
(f) MARIO RUIZ MEGA,
Secretario de Hacienda».

Son Limitadas las Funciones de los Dentistas

No pueden imponer tratamientos generales. Protesta contra un inspector. Un refresco artificial

A virtud de un telegrama del jefe local de Sanidad de Marianao, doctor Ignacio Herrera, el director contestó ayer que la actual legislación de firmas en las Jefaturas locales se creó para suplir las funciones de los antiguos subdelegados de medicina, suprimidos durante la primera intervención americana, al desaparecer las Juntas Provinciales de Sanidad, que existían cuando el Gobierno de España.

Se agrega al doctor Herrera que, con respecto a los certificados expedidos por los dentistas, el asunto no está bien determinado, sobre todo si se tiene en cuenta que dichos profesionales no están facultados para imponer tratamientos generales, sino locales.

El director de Sanidad llevará este último asunto a la Junta Superior para su estudio y resolución.

PROTESTA CONTRA UN INSPECTOR

El señor Jacob Solomon, cubano, arquitecto, vecino de Empedrado número 30, denunció ayer al director de Sanidad que, a principios de febrero último, remitió a la Jefatura local de Marianao los planos y memorias para la construcción de una casa de dos plantas en la calle 16 y T, reparto Almendares, y hasta la fecha, el nispector de dicha Jefatura, señor Gustavo del Pozo, sin causas justificadas, no ha remitido la documentación a estudio y resolución de la Dirección de Ingeniería Sanitaria Nacional, ocasionándole grandes perjuicios.

REFRESCO ARTIFICIAL

Con vista del informe rendido por el Laboratorio Nacional el director de Sanidad ha prohibido al señor Luis Alvarado, vecino de San Miguel 210 letra C, de esta capital, la venta del refresco denominado «Fruchampán», por haberse comprobado que se trata de un jarabe con azúcar, esencias y colorantes artificiales.

"DIEZ MINUTOS BASTARAN PARA TRASLADARSE DE UN BARRIO A OTRO".-Ing. Montes

En la sesión rotaria de ayer, informó el Secretario de Obras Públicas, sobre los trabajos de bacheo en la Habana. También usaron de la palabra los ingenieros Sres. Centurión y Montes

La sesión que tuvo lugar en la tarde de ayer en los «head-quarters» del Club Rotario de la Habana fué dedicada a oír el informe del Secretario de Obras Públicas, Ingeniero Narciso Onetti, en relación con el bacheo de las calles de la Habana.

En la sesión plenaria que celebró el Club el día seis de agosto del pasado año y a la que concurrió como invitado el señor Onetti, éste pidió al Club un compás de espera para llevar a cabo la obra, que gracias a las gestiones del Rotary habanero está casi terminada.

Fueron invitados de honor, además del Secretario de Obras Públicas, el señor Octavio Masses Valera, Director de O. P.; el señor Eduardo Beato, Ingeniero Jefe de la Ciudad; el comandante J. M. Bonich, Jefe del Despacho de dicha Secretaría; M. A. González del Valle, ingeniero Jefe de la Provincia; Melquiades Montes, Ingeniero Jefe de Calles y Parques de la Ciudad; Cecil Daly, Ingeniero Jefe de Vías y Obras de la Havana Electric Co; el señor Eduardo Chibás, Presidente de la Sociedad de Ingenieros; L. Pedro Martínez Inclán, Presidente del Colegio de Arquitectos y el señor J. Pous Valdés, Presidente de la Unión de Chófers de Cuba.

HABLA EL INGENIERO CENTURION

El señor Centurión, ingeniero y rotario, hizo uso de la palabra, manifestando que el Club de la Habana había pedido el bacheo de las calles de la ciudad, asunto éste al que el señor Onetti prestó gran atención, y prometió atender cuanto antes.

—Tal ha sido la actividad desplegada por el Secretario de Obras Públicas—dijo—en este sector, que se puede decir que su obra, si no terminada aun está en vías de ser realizada totalmente. Y agregó:

—Lo que no se pudo hacer en la época de esplendor y de dinero, se está realizando ahora de manera efectiva y con muy poco dinero, hecho este que demuestra hasta la saciedad los buenos deseos y la mejor voluntad del joven Secretario de Obras Públicas.

—Con cincuenta mil pesos se han hecho todas las obras, trabajos que permiten que se pueda transitar sin tantos ahogos y dificultad por las calles de la Habana, ya que se han abierto al tráfico entre otras vías arteriales de la urbe, las de Zanja y de Zapata, que fueron verdaderas furnias y lodazales.

PALABRAS DE ONETTI

Habló el Secretario de Obras Públicas durante los diez minutos que hizo uso de la palabra sobre el tema en cuestión manifestando que todo el éxito alcanzado en este sector se lo debe de manera principal a sus colaboradores más eficaces, los señores Beato, Bonich, González del Valle y Montes.

Agregó que de los cincuenta mil pesos que hiciera mención el ingeniero Centurión, esos aún no se han gastado, manifestando, además, que se propone ahora terminar el bacheo total de la Habana empezando los trabajos por la Avenida del Puerto, arteria muy importante que descongestionará el tránsito con verdadera efectividad.

También se refirió a la limpieza de las calles y recogida de la basura en el sentido de que era notorio que este capítulo había sido rebajado dos veces en un veinte por ciento, y que a pesar de ello, la ciudad de la Habana se mantenía tan limpia como antes.

También hizo uso de la palabra el ingeniero Montes, Jefe de calles y Parques, quien trató acerca del mismo asunto, y agregó que la Secretaría de O. P. piensa extender la calle diez y siete en el Vedado hasta la de 26 con el ánimo de acercar el Cerro con el Vedado, manifestando también que se tiene en proyecto crear una vía de cerca de quinientos metros por la calle 4 en el Vedado para unir a este barrio con el ciado del Cerro, vía ésta que podrá tener en contacto a ambos centros de población en menos de diez minutos.

La sesión se prolongó hasta las dos y media de la tarde, pero antes de que se levantara la misma se le tributó una merecida salva de aplausos al Secretario de Obras Públicas y a sus colaboradores que tan buena labor han venido realizando con el objeto de mantener las calles de la Habana en buen estado para el tránsito de vehículos.

Conferencia del Doctor Estéfano en el Auditorium

Disertó sobre el problema del corazón humano y la posibilidad de ser feliz. Fué aplaudido

El profesor libanés Habib Estéfano, quien viene ofreciendo una serie de conferencias en el teatro del Auditorium, pronunció ayer tarde, ante un público nutrido, una interesante cuyo título atractivo fué muy del agrado de cuantos escucharan, pues el maestro libanés supo desarrollarlo con método preciso, el tema y su habitual elocuencia: «El problema del corazón humano. ¿Cómo podemos ser felices?»

Su fácil y cálida palabra, no del todo exenta de exotismo, es prodigioso vehículo para los puntos amenos que toca, ideas amables que desarrolla, aún en problemas, si no totalmente nuevos, muy interesantes siempre, ya sean referentes a la vida, al arte, o al corazón humano y, por tanto, al amor en su más alta concepción, le granjean la simpatía de la sociedad habanera, y sobre todo de las señoras tan capaces como son de comprender toda la suave y amable filosofía, que expone el maestro libanés cada vez que sube al proscenio del Auditorium.

El problema del corazón humano —tema que trató—es el ansia de la humanidad de ser felices, de alcanzar la anhelada felicidad que pocos consiguen. El deseo de vivir es el grito de todos los hombres el deseo más difícil de alcanzar de nuestra humanidad. Y, ¿se puede vivir feliz en este mundo? Sí, pues la felicidad —dijo—no es una mera fantasía, un borroso espejismo, sino el grito más hondo de la naturaleza humana que la consigue cuando manifiesta verdaderos deseos de obtenerla.

Al rededor de esta idea el profesor Estéfano fué desarrollando su tema y nos habló intercalando sus conclusiones con sugestivos y sugerentes ejemplos en admirable flujo de imágenes—flores del verbo—analizando el hondo problema de la felicidad y la manera de alcanzarla, refiriéndose también al dolor como parte integral y necesaria de la existencia.

«No se debe pedir la fecilidad absoluta—agregó—; lo más que se puede solicitar de la vida es que florezca una sonrisa nuestros rostros y nuestras almas. Que la alegría del vivir —pidió—sea siempre más grande que los dolores humanos y que el dolor no desaparezca de la vida, pues su desaparición mataría en el hombre los deseos y sepultarían sus anhelos».

Luego expuso cuatro normas para alcanzar la verdadera felicidad. La primera de sus sentencias es la de «no pedir a la vida lo que la vida no nos quiere ni pueda dar». La segunda norma, la expresó así: «No pedir a la vida todo lo que ella puede darnos». Tercera: «Buscar las formas externas de la felicidad» y por última: «No considerar ninguna desgracia como definitiva».

Terminada su bella conferencia, que duró hora y cuarto, el profesor Estéfano recibió una nutrida salva de aplausos.

Se Cree Sea Puesto en Libertad el Agente Que Dió Muerte al Conductor Antonio García Amigó

Las declaraciones de los testigos son favorables para el que repelió con un revólver una agresión a puñetazos. Motoristas y conductores acudieron al sepelio del infortunado compañero

El doctor Calonge, de guardia en el Hospital Municipal, comunicó en las últimas horas de la madrugada anterior a la Séptima Estación, el fallecimiento de Antonio García Amigó, conductor de la Havana Electric número 731, horas antes abatido a balazos por Bernardo Vivancos Martínez, en ocasión de viajar ambos en el tranvía 695, de la línea de Vedado y Jesús del Monte, cuando transitaba por la esquina de Calzada de la Víbora y San Francisco, como ayer informamos.

LA ENTREGA DEL CADAVER

Dispuso el juez de guardia que el cadáver fuese entregado al hermano, Eloy García Borras, conductor número 97 de la propia empresa, y vecino de 11 número 103, amén de presentarlo a la práctica de la autopsia.

EL JUZGADO DE LA QUINTA

A las ocho de la mañana, ayer, el sumario de estos hechos fué enviado al Juzgado de Instrucción de la Sección Quinta, al que corresponde la instrucción del mismo

LA AUTOPSIA

Por disposición del doctor Centellas, el secretario judicial señor Bango se personó en el Necrocomio para presenciar la autopsia del cadáver del conductor García Amigó por los doctores Barreras y Barroso.

Deducen los forenses que dicho individuo falleció a consecuencia de una herida producida por proyectil de arma de fuego de pequeño calibre, penetrante en la cavidad craneana y que en el momento de recibir la lesión, presentaba su plano anterior frente al plano anterior de su agresor y ambos de pie en un mismo plano horizontal. También hacen constar que cuando la víctima vió que se le apuntaba con el revólver como un medio de defensa, inclinó su busto hacia adelante y se cubrió la cara con el antebrazo derecho, explicándose este movimiento por la inclinación del proyectil de arriba abajo, y por el tatuaje de pólvora que presenta en el antebrazo derecho, siendo de 50 centímetros la distancia que separaba a ambos individuos, tratándose en el presente caso de un homicidio.

El cadáver—tras la autopsia—fué trasladado a la residencia familiar, calle 13 entre 20 y 22, de donde partió el cortejo fúnebre.

TESTIGO IMPORTANTE

Mientras se practicaba la autopsia el doctor Centellas, asistido del secretario judicial señor Loret de Mola, tomaba declaración a un testigo presencial y espontáneo, León Forten Amaro, de la Habana, de 31 años de San Anastasio 8 y agente de periódicos en la Víbora.

Declaró que estacionado en el café «Los Castellanos» sintió que de un tranvía partía una voz de ¡auxilio auxilio! y observó que el conductor tenía abacorado al individuo que, sentado, reclamaba auxilio, en tanto el conductor con su mano izquierda lo sujetaba por la solapa, con la derecha le golpeaba la cabeza con su llave de marcar.

Entonces, el declarante le gritó «que era un abuso» y como el conductor continuaba penetró en el tranvía en unión de los vendedores Francisco Martínez y un tal «Mayarí» y agarró por detrás al conductor para separarlos, sin lograrlo; realizó nuevo esfuerzo, logrando su deseo, sonando en esos instantes los disparos del agredido apartándose para no ser alcanzado, no sin sufrir lesiones.

En esos momentos el pasajero le ordenó buscara a un vigilante, haciéndole entrega del arma, que él más tarde dió al primer agente que penetró en el tranvía.

El Juzgado ordenó que por los forenses fuera examinado, apreciándole desgarraduras de carácter leve en la pierna y rodilla izquierda, ocupado el saco que vestía, presenta en la espalda huellas de pólvora.

EXAMINANDO LA CAUSA

Ayer el Juzgado estuvo examinando el sumario instruído con motivo de estos hechos.

UNA INVESTIGACION

El Juzgado ha librado órdenes a la Policía de aquella Estación, para que localice otros que viajaban en el tranvía, testigos obligados de lo ocurr

EL GOBIERNO DE LOS ESTADOS UNIDOS NO TIENE INTENCION DE REVISAR LAS DEUDAS DE GUERRA

La Inexistencia del Registro de Afiliados Hizo Revocar el Fallo Contra el Sr. José Ma. de la Cuesta

No tuvo el Supremo que entrar en la sustancia del asunto, pues la falta de personalidad de los reclamantes bastó. Se probó que la Junta Municipal cumplió la sentencia de Arsenal

Muy encontrados fueron los rumores circulantes ayer por toda la ciudad respecto a los fallos del Tribunal Supremo en el asunto de las designaciones hechas en las sesiones del 23 y 28 de diciembre pasado de los Ejecutivos Municipal y Provincial del Partido Liberal presididas por José María de la Cuesta. Quienes aseguraron que el fallo era confirmatorio, quienes que revocatorio, pero lo cierto es que hasta las tres y cuarto de la tarde de ayer, hora en que se hicieron públicas las sentencias y se notificaron a los doctores Gustavo Gutiérrez Sánchez y Carlos Márquez Sterling, letrados directores del señor Cuesta en las apelaciones por él establecidas contra el fallo del Superior Electoral, nada se sabía en concreto y de ahí que dijéramos ayer que cuanto se afirmara en un sentido o en otro era aventurado. También dijimos que la Mesa Ejecutiva de la Agrupación de Periodistas Liberales había acordado, dando como conocida la revocación del fallo del Tribunal Superior Electoral, declarar invitados de honor a la fiesta de hoy, viernes, en el C. Liberal de Dragones e Industria a los doctores Gutiérrez y Márquez Sterling; la apreciación de esos compañeros se ha visto confirmada, pues.

También se ha visto confirmado cuanto dijéramos en nuestra edición del sábado 12, o sea que del resultado de la investigación suplementaria dispuesta por el Supremo, dependía el fallo que pondría fin a la controversia: añadimos que el Supremo necesitaba conocer si los reclamantes en contra de Cuesta eran o no liberales, es decir, afiliados al Partido Liberal. Y así fué en efecto; la investigación suplementaria solicitada, consistente en que si había la Junta Municipal Electoral de la Habana ejecutado la sentencia que declaró nulas las afiliaciones en el barrio del Arsenal en la Habana e inexistente, por tanto, el registro de afiliados liberales en esa barriada, dió resultado positivo, por lo que al dejar de ser afiliados seis de los diez reclamantes contra Cuesta, no tenían la personalidad que impone el Código Electoral para entablar y mantener la reclamación que debe serlo, por lo menos, por diez afiliados, por lo que forzosamente procedió la revocatoria de la sentencia del Superior Electoral, sin necesidad de entrar en la sustancia del asunto.

He aquí los fundamentos de los repetidos fallos del Supremo, acordados por unanimidad, con las Ponencias de los doctores Juan Federico Edelmann y Raúl Trelles y firmados, además de dichos Magistrados, por los doctores José V. Tapia, Presidente de la Sala de lo Civil y Adriano Avendaño y Manuel Fuentes García, Magistrados:

CONSIDERANDO: que según ha declarado ya esta Sala en sentencia de 29 del pasado febrero, para que una afiliación sea válida es necesario que se efectúe por la Comisión de Inscripción legalmente designada al efecto; que esto no sucede cuando alguno de sus miembros ha sido nombrado por un Comité Ejecutivo en sesión declarada después nula a consecuencia de reclamación establecida contra ella; porque esta nulidad, decretada conforme al Código Electoral y mediante el procedimiento adecuado, produce el efecto, según el último párrafo de su Artículo 283, de retrotraer el asunto debatido al estado en que se hallaría si no se hubiese tomado o ejecutado el acuerdo, resolución o acto objeto del recurso; lo que tanto significa como declarar su inexistencia, y consecuentemente, la de todos los actos que originalmente se deriven del afectado por tal resolución, puesto que a ellos trasciende y se comunica la nulidad decretada; que cuando en presencia de afiliaciones llevadas a cabo por comisiones en cuyo seno hayan actuado miembros elegidos en sesión anulada de un Comité Ejecutivo la Junta Municipal Electoral, conocedora del acuerdo o sentencia anulatoria, las rechace por ilegítimas y se niegue a tenerlas en cuenta a todos los fines legales, no está pronunciando, al hacerlo un acuerdo sobre exclusión de afiliados sino que meramente se limita a ejecutar el ya recaído en el asunto; cosa por demás lícita, pues inexistente la designación de miembros de Comisiones de Inscripción, esta causa es bastante para considerar ipso jure nulas las afiliaciones practicadas sin necesidad, por tanto, de ulterior ni expresa declaración al respecto.

CONSIDERANDO: que de los diez individuos que establecieron la reclamación que ahora se resuelve, seis no son afiliados al Partido Liberal, o sean Ricardo Velazco Abreu, Juan Velasco Morales, Cosme Catalá, Rafael Escorcia Cordera, Adolfo Bonera Mallorín y Agustín Ruiz; pues de autos consta que ellos se afiliaron ante la Comisión de Inscripción del P. Liberal en el Barrio del Arsenal, del Distrito Central de la Habana, integrada entre otros, por un miembro designado por el Comité Ejecutivo del citado Barrio en sesión que celebró el 20 de diciembre del pasado año, que fué declarada nula por resolución del Tribunal Superior Electoral, en 16 del pasado febrero, por lo que es claro que dicha Comisión estaba integrada por un miembro ilegalmente nombrado y por ello la Junta Municipal Electoral en cumplimiento de aquélla, dispuso que dejaran de figurar como afiliados al Partido.

CONSIDERANDO: que dado lo expuesto, es indudable que la reclamación de que se viene tratando fué establecida y mantenida por sólo cuatro afiliados al Partido Liberal, lo que basta para la ineficacia de la misma, pues el Artículo 283 del Código Electoral exige que los afiliados reclamantes sean por lo menos diez.

CONSIDERANDO: que por no haberse causado costas en defensa del opositor en Primera Instancia y proceder la apelación interpuesta, no cabe hacer especial condenación al pago de ambas instancias.

FALLAMOS: que debemos revocar y revocamos la resolución apelada y declarar como declaramos sin lugar la reclamación a que se contrae esta sentencia, sin especial condenación al pago de las costas en ambas instancias. Comuníquese inmediatamente esta sentencia al Tribunal Superior Electoral, con devolución de las actuaciones elevadas, dejándose copia de esta resolución y de la apelada en el rollo del Tribunal y acusado recibo únase al mismo y archívese.

Así por esta nuestra sentencia, lo pronunciamos, mandamos y firmamos. José V. Tapia; Juan Federico Edelman; Raúl Trelles. El Magistrado Adriano Avendaño votó en Sala y no pudo firmar. José V. Tapia. Manuel Fuentes.

PUBLICACION: Leída y publicada fué la anterior sentencia por el Magistrado Ponente en Audiencia pública del día de hoy. Habana 17 de marzo de 1932. Certifico, Pascual de Rojas, Secretario.

La Reforma Agraria en España

Se ha dado a conocer el proyecto de reforma agraria de España, que aprobado al fin por el Gobierno será sometido a la sanción de las Cortes Constituyentes.

Es muy significativo que hayan podido salvarse, como lo demuestra el hecho de haber quedado modificado el primitivo texto, las divergencias de criterio entre los ministros, causa del retardo con que se someterá al parlamento uno de los problemas que más preocupan a la opinión, por las naturales dificultades que ofrece.

Pero la cuestión está en que las fórmulas radicales atenuadas con el consensus de los socialistas que forman parte del Gabinete, sean aceptadas, tal como han quedado, por los diputados del partido, y que las masas de esa tendencia, como en general el proletariado, no estimen muy restringido el proyecto y origine disturbios.

Quien sepa que el partido radical-socialista se fundó con fines revolucionarios y que la revolución era el tema de propaganda para ganar prosélitos; quien no ignore que la polémica en el seno de los comités lo ha puesto en crisis y que existen dos tendencias, una que mantiene la ortodoxia marsista y otra que cree ventajoso operar con sentido oportunista prestando colaboración política a las agrupaciones republicanas, tiene que abrigar el temor de que la reforma agraria pueda no ya determinar divisiones entre los diputados de ese sector al discutirse en el Parlamento, sino producir una excisión por la cual adquiera mayor extensión y consistencia el extremismo.

El elemento socialista cooperador en la obra de gobierno, acaso quede sujeto en esta emergencia a la más ruda prueba a que ha sido sometido desde la constitución de la República Española. A muchos de los que siguen esa tendencia, acaso a los más, el proyecto se les antojará algo así como el famoso parto de los montes, porque atendiendo al aspecto político del problema agrario, y aun al económico dentro del orden de cosas existentes, no contempla el social en la medida deseada por el proletariado del campo, con todo el radicalismo que sin duda esperaban los siervos de la tierra, quienes piden el reparto de predios rústicos impulsados por la necesidad y en la esperanza, quizá vana, de lograr una vida mejor.

Prima facie se ve que el gobierno ha querido complacer, con sentido de responsabilidad, a los campesinos y, en general, a cuantos los apoyan en las aspiraciones de redención, que la propaganda les hizo alentar, y se ve también, que quiso lastimar lo menos posible los intereses de los propietarios, por respecto a la tradición jurídica o por temor a la actitud que pudiera asumir el capitalismo. Pero, probablemente, al pretender obrar con moderación dentro de lo posible, lo que logre sea no satisfacer a los partidarios de procedimientos ultra radicales y disgustar, más de lo que sin duda lo estaban, a las víctimas de expropiaciones para el reparto de tierras. El proyecto seguramente mata las ilusiones desmedidas de los unos, sin dejar de irritar a los otros por considerar arbitrarias las bases para las indemnizaciones. Sin embargo, ¿puede hacerse más o hacerse menos? He aquí la cuestión.

El problema agrario es demasiado agudo en España, porque se ha venido a poner mano en él con demasiada tardanza, y en ese espejo deben mirarse todos los gobiernos y pueblos que lo padezcan y no lo hayan resuelto, o que sin encontrarse frente a situaciones sociales peligrosas, sí es que hay alguna Arcadia feliz todavía en el mundo, deseen previsoramente evitarlas. Florez Estrada, notable economista asturiano —nació el 1769 y falleció el 1853— resultó un vidente al anunciar todo lo que está ocurriendo en la madre patria, «cuando, al decretarse la desamortización, pidió que ésta se hiciera en términos que el labrador y el colono, en muchas partes dueños por el uso, y hasta por el derecho, de la tierra que labraban, fuesen llamados a participar de la propiedad y a entrar de lleno en aquellas clases que habían de ser luego el verdadero, el firme sostén de la sociedad bajo todos sus aspectos». Pero no se prestó oído a estos consejos, ni era fácil prestárselo ante la gravedad de las circunstancias políticas», según Ramón Cala, de cuyo interesante libro «El problema de la miseria resuelto por la harmonía de los intereses humanos», (editada en Madrid, imprenta de Juan Infiesta), tomamos la cita.

«La gravedad de las circunstancias políticas», ¿impide hoy, como entonces, o por lo contrario, impulsa la acción radical, demandada de antiguo por las masas que sienten el deseo de la tierra y creen merecer su posesión porque la cultivan? Con fecha 5 de diciembre de 1883 y siendo ministro de Gobernación don Segismundo Moret, se dispuso en España, por Real Orden, la creación de «una Comisión con objeto de estudiar todas las cuestiones que directamente interesan a la mejora o bienestar de las clases obreras, tanto agrícolas como industriales y que afectan a las relaciones entre el capital y el trabajo». Sustituído el gobierno liberal por uno conservador presidido por Cánovas del Castillo, fué designado el propio Moret para presidir la Comisión, la cual procedió a establecer organismos locales con el encargo de que efectuasen informaciones y de uno de ellos, el de Cádiz, formó parte Ramón Calas, quien en el extracto de su magnífica ponencia, materia principal del mencionado libro, dijo que «si muchos se convencieran de que es imposible reprimir el progreso, y de que lo que tiene que será será, aunque se le combata con la energía más poderosa, la cuestión se resolvería satisfactoriamente». Las cosas quedaron más o menos como estaban, a pesar de la buena intención de aquella iniciativa, hasta que Dato comprendió que no quedaba otro remedio que emprender reformas sociales. Pero las conquistas logradas mejoraron poco, si es que mejoraron algo, la dura situación del proletariado del campo, porque el régimen que amparaba la propiedad no permitía modificar virtualmente las condiciones agrarias hasta ahora existentes. ¿Se conformarán las clases rurales con lo que al fin se les concede? En el supuesto de que las Cortes no impugnen el proyecto, la opinión socialista intransigente, sobre todo los extremistas, que actúan con violencia rayana en la temeridad, ¿no lo tomarán por bandera de oposición? ¿Se resignarán, por otra parte, a la expropiación sin lucha, los poseedores de los predios que se señalan para ser parcelados y distribuídos? Esperemos a ver qué reacciones determina esta importantísima iniciativa.

EL SENADOR REPUBLICANO MR. REED HABLO A NOMBRE DEL PRESIDENTE HOOVER

No reanudará las negociaciones de las deudas de guerra con la Gran Bretaña ni con las demás naciones europeas. El líder democrático Rainey dijo que ya no se cobrará un dolar más

WASHINGTON, marzo 17 (AP) El Presidente Hoover y el Departamento de Estado se apresuraron hoy a dar seguridades de que no tienen intención de reanudar las negociaciones sobre las deudas de guerra con la Gran Bretaña ni con otras naciones europeas.

El Presidente expresó su criterio

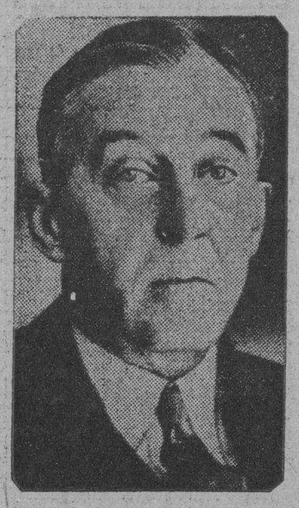

Senador Reed

por conducto del senador republicano Reed, quien lo repitió en plena sesión del Senado, aprovechando un ataque a fondo de los demócratas contra la revisión de la deuda británica, inspirado en un artículo que sobre el tema publicó hoy el periódico «Washington Post».

Este decía que al volver a Londres el embajador Mellon, dentro de poco, discutiría con el Gobierno inglés la forma de modificar las deudas de guerra a los Estados Unidos.

Por su parte el senador Reed dijo ante el Senado que «estaba autorizado para manifestar que la cuestión de las negociaciones de deudas o de reconsideración de ésta, no han sido siquiera discutida con Mr. Mellon desde que se sugirió por primera vez que éste iría a Londres como Embajador.

El senador Robinson, líder de la minoría demócrata, y varios de sus compañeros, no se declararon satisfechos. El primero recordó la declaración hecha en diciembre último por el hoy Embajador Mellon, entonces secretario de Hacienda, llamando la atención hacia las malas condiciones financieras en que estaba Inglaterra desde que abandonó el patrón oro.

OTRAS OPINIONES SENATORIALES

El senador Connalla habló después para recordar a su vez el mensaje presidencial de Hoover, de diciembre último, proponiendo la reorganización de la Comisión de Deudas, afirmando que la única razón de ello tenía que ser la revisión de las deudas.

El senador Glass, quien como secretario de Hacienda administró algunos de los empréstitos de guerra, manifestó después que pronto llegará el momento, si es que ya no ha llegado, cuando el mejor interés de los Estados Unidos será revisar de manera considerable las deudas de guerra.

Mientras el senador Reed se repetía adverso a la revisión de las deudas, pues Inglaterra ha perjudicado al comercio norte-americano al abandonar el patrón oro, el senador Glass insistía en que Mr. Redd no representa de manera segura el criterio del Presidente.

En la Cámara de Representantes el líder democrático, Mr. Rainey, dijo en la sesión de hoy que el Gobierno no cobrará un solo dólar de los deudores europeos el año próximo, cuando expire la Moratoria Internacional de Deudas.

Meningitis en un Pueblo de Pinar del Río

Dos cadáveres embalsamados se embarcarán. En Cienfuegos hay seis casos de fiebre tifoidea

El Director de Sanidad recibió ayer un telegrama del Jefe Local de Consolación del Sur, doctor Montoto, informándole que el doctor Quintero viene asistiendo en el barrio Puerta de Golpe un caso sospechoso de Meningitis Cerebro Espinal.

EMBARQUE DE DOS CADAVERES

Se ha autorizado el desembarco del cadáver embalsamado del señor Enrique Ferreiro fallecido a bordo del «Reina del Pacífico» para ser tendido en esta capital y reembarcado para el Perú, el próximo día 27, en el vapor Orduña.

También se autorizó por Sanidad el embarque para el Canadá, vía Key West del cadáver embalsamado del señor George Wesley y Taylor, fallecido en esta capital.

6 CASOS DE TIFOIDEA

El Supervisor de Sanidad de Cienfuegos informó ayer a la Superioridad la existencia—en aquel término—de seis casos de fiebre tifoidea, los que se encuentran convenientemente aislados y atendidos.

TIEMPO DESFAVORABLE PARA EL PRECIO DE HORTALIZAS

El jefe de la Oficina Agrícola Mercantil de la Secretaría de Agricultura en la ciudad de Nueva York, informó ayer que «el tiempo actual es desfavorable para obtener buenos precios en hortalizas y frutos; no obstante los de los tomates se sostienen altos para las clases superiores. Los precios de otros frutos son malos, pero para alcanzar mayor precio hay que embarcar mejor calidad.»

EL SEÑOR RAMON ARMADA SAGRERA

Hondísimo pesar causó ayer en nuestra ciudad la triste noticia del fallecimiento del cumplido caballero señor Ramón Armada y Sagrera.

Distintos han sido los sectores en que deslizó su existencia, y en todos ellos dejó fehacientes muestras de su talento y don de gentes que le granjearon unánimes simpatías.

En las esferas comerciales en las que hubo de ejercer elevadas funciones, fué siempre reconocida su intensa labor a través de felices iniciativas que culminaban en brillantes aciertos. Varias fueron las empresas que contaron al señor Armada Sagrera entre sus directores, y en todas dejó huellas de su clara visión y acrisolada honradez, digna de su estirpe.

En lo social, el extinto deja un vacío difícil de llenar. Y al igual que en sus habituales ocupaciones, supo imprimir todo su entusiasmo a la labor que le fuera encomendada al ser elegido para ocupar altos cargos en los más distinguidas colectividades. Actualmente era vice-presidente en funciones de presidente del comité de sociedades españolas; asimismo, ocupó la presidencia P. S. R. del Casino Español de la Habana que lo tuvo siempre entre sus más destacados miembros; figuraba en el Club Deportivo Hispano-América, como socio vitalicio; y así, su nombre engrosaba las listas de otras prestigiosas instituciones, para el mayor auge de las cuales nunca escatimó sus preciadas y relevantes cualidades.

También el señor Ramón Armada Sagrera, supo armonizar el alto prestigio que adquirió en el comercio, con las aficiones literarias heredadas de su padre, aquel brillante escritor—cuya glorificación era en él, un empeño constante—que se llamó Don Ramón Armada Teijeiro, antiguo compañero en el DIARIO.

Precisamente, la Parca viene a truncar una de sus más acariciadas ilusiones: asistir a las fiestas que se han de celebrar en Santa Marta de Ortigueira, donde—para rendir sentido homenaje al que supo honrar el terruño natal con su vigorosa pluma,—se instituyó el «Día de Armada», en la celebración del cual habrá de descubrirse una lápida conmemorativa en la casa solariega, así como se dará a una calle, el nombre del hijo predilecto, amén de otros actos brillantes, tendientes a perpetuar la memoria del que rindiera ardua e intensa labor literaria, social y política.

Unánime ha de ser el hondo dolor que habrán de experimentar cuantos trataron en vida al señor Ramón Armada Sagrera. Manifestación de pesar que se evidenciará en la tarde de hoy a las cinco, con motivo del piadoso acto de trasladar los restos a la Necrópolis de Colón, desde la casa mortuoria, Calle Nueve número 29, en el Vedado.

A sus atribulados familiares, especialmente a los hermanos del extinto, Fidelina, Juan, Rafael—que tan buenos amigos cuentan en esta casa—Crisanto, Amparo, María y Lolita Armada y Sagrera, hace llegar el DIARIO DE LA MARINA, la sincera expresión de su condolencia.

NATURALES DE ORTIGUEIRA Y RAMON ARMADA.

Con motivo de la muerte del que fué nuestro muy querido amigo el señor Ramón Armada, el Presidente y el Secretario de la Asociación de Naturales de Ortigueira, ruegan a todos los asociados y coterráneos concurran a su sepelio.

El desaparecido era socio benefactor y persona altamente estimada entre los asociados.

El Club Juvenil Obrero Visitado Por los Expertos

Ocuparon proclamas, retratos, libros y alegorías comunistas. Nueve personas fueron presas

En la tarde de ayer el capitán Calvo, con los vigilantes Carrera, Ballester y Valdés, se constituyó en la casa Mato 29, en el caserío de Luyanó, donde existe el club Juvenil Obrero, por noticias de que en el mismo se hacía activa propaganda comunista.

En un registro que efectuó, procedió a la ocupación, de proclamas de boycot, libros de tendencias rojas, cuadros de Julio Antonio Mella y de Lenin, escritos en mimiógrafos y alegorías comunistas.

Con tal motivo la policía arresto a Conrado Alfonso Caballero de 21 años, vecino del reparto Rosalía; Alonso, Herminio y Julio Rumayor Cobos, de 17, 21 y 18 años de edad, residentes en el reparto «Rocafort»; Augusto Chinea Chinea, español, de 29 años, de Mato 29; Luis Melián Hernández, de 17 años, vecino del reparto «Guadalupe»; Juan Almeida Serpa de 20 años del reparto Rocafort; José Couso Alvarez, de 18 años vecino de Velázquez 18, en Luyanó y Fernando Posada Interian, de 19 años y domicilado en el reparto Rocafort.

Todos estos jóvenes se encontraban en el club, cuando la policía hizo acto de presencia, no así el Presidente Eladio Molina y el Secretario de la sociedad Otilio Díaz.

Con lo actuado se le dió cuenta a la Comandancia Militar, siendo remitidos al Príncipe los detenidos a la disposición del coronel Rasco.

El Pianista Ruso Horowitz Llegó a la Habana Para Ofrecer Varios Conciertos y Seguir Para Londres

Su residencia es París, donde pasa un mes cada año, según dice, pues el resto lo pasa en los trenes y vapores. Hace diez años que no va a Rusia, donde nació y se educó

Muelle de la P. and O. Pocos pasajeros. Aduaneros, agentes de hoteles. Aguardamos al pianista, Horstmann, dibujante y periodista —pino nuevo,. Alonso, en nombre de Pro-Arte y nosotros. Si fuese un artista de cine..

Capablanca sale el primero, sonriente, feliz. Lleva a Horowitz hasta el auto para presentarlo a su familia. Tomamos el fotingo bohemio.

Horowitz

Las dos manos hacen falta para conducir.

Y comenzamos a interrogar al pianista.

¡Quien tuviese unas manos adicionales! Horstmann brinda las suyas mientras hablamos ora en francés, ora en inglés con el interviuvado, Hortsmann escribe:

—Podríamos hacerle una entrevista ahora?

—No, estoy muy cansado, y sin afeitar... Mañana!

—El periódico no espera, ¿Qué le parece si la hiciésemos aquí, en el auto?

—Perfectamente moderno, y se gana tiempo. En el hotel tengo que atender a mi instalación, probar el piano para que me lo cambien, si no me gusta... Pregunte, pregunte cuanto quiera.

—¿Dónde tocó ultimamente?

—En Ashville y San Louis. Ah, qué calor se siente aquí!

Pensar que son solo unas horas de diferencia... y qué cambio tan enorme de clima! Pero veo que la ciudad es bella (pasamos frente al Capitolio.) Parece el de Washington... Tengo ganas de descansar, de quedarme en un sitio una temporada larga.. Siempre viajando, siempre en movimiento...

—Es el éxito, la ambición de tanto artista... ¿Cuál es su residencia fija?

—París. Allí me paso... un mes cada año. El resto estoy en los compartimentos de los trenes, los camarotes de los barcos, los cuartos de los hoteles. No me preocupa, carezco de familia.

—¿Desde cuándo falta de Rusia?

—Hace diez años. Salí a los diecisiete de Kiev, mi ciudad natal.

No había dado ningún concierto en conces, todavía. Luego, en Europa, comencé mi carrera.

—¿En EUROPA? Kiev está, en Asia?

—Está en Europa; pero así decimos en Rusia.

—¿Dónde estudió? ¿En París?

—En Rusia solamente.

—¿Qué le parece la música moderna?

—Tengo opinión de la música buena y de la música mala. Entre lo moderno hay bueno y malo. Yo toco moderno, relativamente, incluido en mis programas con lo clásico, de acuerdo con mi gusto personal, sin pensar que sea la moda o no.

Al tomar Malecón, exclama entusiasmado ¡Bella vista!, y añade:

—Aquella es mi casa por unos días, el Hotel Nacional, ¿No es cierto?

—Cierto. De Cuba ¿a dónde irá a tocar?

—A Londres, dentro de dos semanas. Pero el 30 de este mes toco en el Carnegie Hall a beneficio de los pobres. Díganme, señores periodistas, el público de Cuba es amante de la música? ¿Me conocerá ya por referencias? ¿Tendré éxito? Ah, el temor de siempre... la víspera es ansiedad. ¿Es grande el Auditorium? ¿Cuántas localidades? ¿Tiene buena acústica?

Sastificimos la lógica curiosidad del artistas y, volvimos a las preguntas:

—La crisis económica mundial ¿le ha afectado algo en su carrera?

—Afortunadamente parece que los amantes de la música no pueden prescindir de ella, o bien sea que los eleva a un cielo maravilloso en donde olvidan las penas terrenales. Me siento feliz de constatar que los públicos de otras veces y los nuevos que voy conociendo se me revelan como si no hubiese tal crisis...

Llegamos al hotel. Ya estaban allí Alonso y el secretario de Horowitz con los equipajes. Deseamos despedirnos, pero nos hace subir a tomar una copa, a brindar por Cuba y por su éxito, y nos ofrece una foto dedicada al DIARIO, ya en el elevador, a donde nos acompaña a pesar de su cansancio, como persona bien educada, pregunta:

—¿Tendré que tocar de frac?

—No, siendo por la tarde..

—Pero es que no tengo chaqué. Detesto esa cola horrible.. Jamás me pondré uno. Espero que los distinguidos oyentes de Pro—Arte me excusen de tocar ante ellos con un saco negro ribeteado de seda y pantalón de rayas, como se usa en Europa. Y excúsenme les haya recibido sin afeitarme.. debo lucir muy feo, a la verdad.

A. M.

Se Celebró la Vista del Recurso Popular del Barrio Manuel de la Cruz ante el Juzgado del Centro

Comenzó por la tarde y duró hasta altas horas de la noche. Se defienden los intereses de Zorriza y Carmlo Urquiaga, que están afectados en este barrio, vencidos por Cuéllar

LA VISTA DEL RECURSO POPULAR DE MANUEL DE LA CRUZ

En el Juzgado de Primera Instancia del Centro y ante el juez Manuel Gutiérrez Balmaseda y el secretario Gabriel de la Fuente, tuvo efecto ayer la vista de la reclamación electoral del procurador Benito Alonso, del barrio de Manuel de la Cruz a nombre de Mario Valdés Morán, en la que informó el doctor Armando Leret como abogado del recurrente, y por los impugnantes el doctor Oscar Gutiérrez. Comenzó el acto a las tres de la tarde y aun a altas horas de la noche todavía actuaba el Juzgado sin suspenderlo. Se examinaron más de treinta testigos y entre ellos a soldados del Ejército. El Juzgado rechazó como testigo al inspector Pizarro, el cual en horas de la tarde tuvo un grave incidente en el local del Juzgado, del que resultaron tres heridos leves.

Benito Alonso, en este caso representa y defiende los intereses de Zorrilla y Carmelo Urquiaga que están afectados en ese barrio, en el cual fueron vencidos por los amigos de Cuéllar.

El Juzgado, como a las diez de la noche terminó el examen de los testigos y comenzó con la documentación del colegio.

EL INCIDENTE

Durante la celebración de la vista anterior se originó un incidente entre Julio Ballester y el inspector electoral señor Roberto Pizarro, teniendo necesidad de intervenir los miembros del Ejército allí presentes y la policía, resultando varios heridos, los cuales fueron detenidos por la policía. En el centro de socorro correspondiente fueron asistidos de contusiones de carácter leve Roberto Pizarro, Julio Acuña y Armando Rodríguez, sin más consecuencias.

Un aspecto de la concurrencia a la vista del recurso popular de Manuel de la Cruz

Tuvo efecto, asimismo, pero en un plano de normal desenvolvimiento, en el Juzgado de Primera Instancia de Almendares el acto de la vista del recurso contencioso-electoral interpuesto por Julio Ojeda contra las elecciones celebradas por el Comité Liberal de Manuel de la Cruz y en la que resultó electo presidente Domingo Mendoza. Ocuparon los estrados, además del juez doctor Carlos de la Torre, el secretario y oficial respectivos, los letrados Rafael Pazos, a nombre del reclamante y Radio Cremata, en representación del oponente señor Mendoza.

Al iniciarse la vista, dada que fué por comenzada por el doctor La Torre, se leyeron los respectivos y extensos escritos de las partes, la providencia del juez desestimando las pruebas periciales propuestas procedentemente. El doctor Cremata quiso consignar su protesta por estimar que las pruebas testificales presentadas por la parte recurrente era improcedente. El doctor Pazos alegó que se trataba solamente de un escrito preparatorio de la prueba. Todas las demás pruebas fueron declaradas pertinentes. Las partes informaron posteriormente, y el juez declaró la vista conclusa para fallo, el que se dictará dentro del término correspondiente.

EXIGENCIA DE DINERO A UNA JOVEN TURISTA

El vigilante 1811 detuvo esta madrugada a Felipe Fernández García, de 26 años de edad, vecino de 20 entre 3a. y 5a., Reparto Miramar y a José Pérez López, de 22 años, vecino de Crespo 52 por haber exigido $200.00 a la señora de un turista y amenazándola con enviarle al esposo unas cartas amorosas de ella si no entregaba dicha cantidad de dinero.

José Pérez López fué el portador de la carta dirigida a la señora del norteamericano Rufus M. Dorsett, vecina del hotel Harding, situado en Crespo número 9.

Mr. Dorsett denunció a Felipe Fernández como el autor de la carta.

De estos hechos se dió cuenta al Juez de Guardia.

BARCOS QUE SE ESPERAN

MARZO 18

Duchess of Bedford, excursionista, de New York; Veendam, excursionista, de N. Y.; Turrialba, de Cristóbal; Atenas, de New Orleans; Orizaba de Veracruz; Reina del Pacífico, de Valparaíso; Iroquois, de Miami; Florida, de C. Hueso.

MARZO 19

Morro Castle, de N. York; Arsa, de Veracruz; Cuba, de Cayo Hueso.

NO LE VENDEN LA GASOLINA

El jefe local de San Antonio de los Baños se ha dirigido al secretario del ramo solicitando autorización para adquirir, en los talleres del Departamento, la gasolina necesaria para los camiones de riego y recogida de basuras, pues los comerciantes del Término se han negado a suministrársela debido a lo que se les adeuda.

LA UNION DE OBREROS DE TRANSPORTE DE CARGA SE REUNIRA EL PROXIMO 20

El día 20 del corriente, la Unión de Obreros del Transporte de Carga de la Habana, y el Gremio de Dependientes de Almacén al por Mayor, celebrarán una gran fiesta bailable en los jardines de La Tropical, a beneficio de sus asociados sin trabajo.

Varias orquesta amenizarán dicha fiesta. La comisión organizadora da dos los fines benéficos que tiene este festival, espera la protección de todos los simpatizadores y de la juventud amante del baile. Habrá sorpresas y obsequios en honor de los concurrentes.

LA ASOCIACION DE REPRESENTANTES DEL COMERCIO

Mañana sábado, celebrará en sus salones de Reina 3, a las ocho y media de la noche, una velada en la que harán uso de la palabra el doctor J. A. Bryón con el tema «El facto técnico del Vendedor y su desconocimiento por los que los utiliza» A continuación disertará el doctor Miguel Rodríguez, sobre «La Profilaxis Mental».

Hará el resumen el doctor Francisco Domenech.

Comida a Bordo del Vapor "Santa Barbara" Anoche

Fué ofrecida a los periodistas por los agentes en Cuba de la compañía naviera Grace Line

A bordo del vapor «Santa Bárbara», de la Grace Line, se efectuó anoche una comida que ofrecían los agentes en Cuba de dicha Compañía, en obsequio de un grupo de periodistas.

En una de las mesas del lujoso comedor tomaron asiento, bajo la presidencia del señor Agustín Agüero, alto empleado de la Grace Line, los señores José Manuel Valdés Rodríguez; Arturo Alfonso Roselló; Víctor Bilbao; Miguel Baguer; René Bolívar y Anselmo Meana, gerentes del Hotel Plaza; Manuel Marsal· José Antonio Fernández de Castro; Lorenzo Angulo; Fernando Lescano; Desiderio Colina; Víctor Echavarría; Silvino Meana; Alberto Ruiz; Antonio González; Julio de Céspedes y Mr. Wathew B. Claussen, jefe de propaganda de la referida empresa.

Se sirvió un menú exquisito: Hors D-Oeuyre. Tomate relleno horneado con spghetti; Pavo asado con jalea; Espinacas; Papas Princesa y Escalopas fritas con Ensalada de melocotón y queso. Helados y Café.

Un magnífico vino chileno acompañó tan espléndido menú.

Se suprimieron los brindis; en cambio, de sobremesa se inició una charla simpática mientras se saboreaba el café.

Estas comidas, entre camaradas, habrán de repetirse según manifestaciones del señor Agustín Agüero, persona muy estimada por todos los periodistas.

Fué Reducida la Subvención Para Suero Antirrábico

Las personas pudientes deberán inyectarse en las clínicas y en las casas de salud, no en Sanidad

Ha días, DIARIO DE LA MARINA, dió cuenta de la resolución dictada por el Director de Sanidad referente a que toda personada lesionada por perro, si se comprobase que éste había muerto de hidrofobia, fuese trasladada a esta Capital con el fin de ser sometida al tratamieno antirrábico en el Instituto Histo Bacteriológico establecido en Paseo de Martí número 105, altos. También dijimos que el Senador Francisco María Fernández, propietario del referido Instituto se había dirigido a la Secretaría de Sanidad poniendo en su conocimiento la crítica situación económica por que atravesaba dicho laboratorio al haberse reajustado de manera considerable la consignación presupuestal para la elaboración de Sueros y fabricación de envases para remitir aquellos al pueblo que se le indicara. Esta noticia trató de desmentirse, aunque no oficialmente.

$270. DE SUBVENCION

Hoy agregaremos que el señor Secretario de Sanidad, por conducto del Director del ramo, ha recibido una comunicación escrita a mano y firmada por el doctor Armando Pascual, Director del Instituo, informando que de un mil pesos que de subvención recibía para la preparación de los referidos sueros, ha que dado reducida a la pequeña cantidad de doscientos setenta pesos, haciendo casi imposible la adquisición de las materias primas necesaras.

Agrega asimismo que el personal apto para tales labores ha quedado reducido a su mínima expresión haciendo dificultosas aquéllas, y resultando que cada vez se trabaja con mayor déficit.

SANIDAD Y LOS PUDIENTES

El doctor Pascual consigna en su comunicación que además se repiten muy a menudo los casos en que por orden de la propia Dirección de Sanidad se infringe el Decreto Presidencial por el cual se creó el Instituto, es decir, para personas pobres exclusivamente. Gran número de personas pudientes y socias de Centros Regionales, por orden de Sanidad, concurren a inyectarse el suero antirrábico dándose el caso, a veces, de no existir stock para cuando urgentemente se pida.

El anterior escrito del doctor Pascual ha sido transcrito, como dejamos expuesto, al Secretario de Sanidad para su estdio y resolución.

EL MATADOR DEL GUARDA JURADO FERNANDEZ GARCIA FUE AYER A LA AUDIENCIA

La Sala Tercera de lo Criminal comenzó ayer a conocer en juicio oral y público del proceso instruído a José Luis García Sánchez, por el homicidio de Manuel Fernández García guarda jurado del cabaret París, el 18 de noviembre del pasado año.

En su prueba de confesión el enjuiciado manifestó que si bien en los primeros momentos confesó el delito, lo cierto es que lo hizo bajo un estado mental de inconsciencia que él no cometió el hecho por cuanto durante la tragedia él se encontraba distante del sitio en que tuvo efecto y que nada tenía que ver con Fernández García, con quien jamás tuvo rozamiento alguno.

Desfilaron a continuación los testigos nombrados José Font, Ramón Fernández, Antonio Torrado, Esther García, José Mestre, Cándido Benigno, Luis Fernández, Fernando Alonso, Francisco Torres Gómez y el Judicial César Faget, cuyas declaraciones, especialmente la del último, fueron en conjunto, desfavorables para el encartado.

Hoy seguirá el juicio con la declación de testigos propuestos por el defensor doctor Héctor J. Garcini.

M.E.C.D. 2016

LA CORPORACION FINANCIERA Y LA BANCA PRIVADA DE ESTADOS UNIDOS HAN LLEGADO A UN ACUERDO

OBITO TABACALERO

MI ADIOS A FERNANDO

Por JOSE AIXALA

Al abrir el sábado el DIARIO DE LA MARINA que reciben cuantos pertenecemos al ramo del tabaco, experimentamos una sorpresa tan extraordinaria, que tuvimos necesidad de releer la noticia, y, entre confusos y conmovidos, acepear una realidad casi increible al primer golpe de vista.

Pero no era una sola esquela mortuoria la que traía el DIARIO, con una larga enumeración familiar que invitaba al sepelio. El Fernando González, pudo ser uno de tantos mortales que después de rendir su vida correlativa, por sus años o por sus achaques, entraba en el turno de los sepelios diarios.

Con la sola invitación familiar, muchos habrían pasado de largo la noticia. No por indiferentes, sino porque el Fernando González de nuestro ramo, gozaba de buena salud y tenía por delante muchos quinquenios a seguir su ruta en el camino de una vida fresca aún, con un márgen de plazo envidiable, para los que ya doblamos el cuerpo al peso de los años.

Pero el DIARIO traía además la esquela de la fábrica de tabacos de «Partagás» y otra de la cigarrería del mismo nombre. Y ante aclaración tan evidente, todos levantamos las manos para decirnos: ¿Pero qué ocurrió para esta desgracia, si ayer le vimos tan campechano como siempre?

Fernando González Damas no era un español enriquecido por el cúmulo bienios, de trabajo y ahorro. No era un anciano con bastón en la mano y pelo nevado en su cabeza. No era el Presidete del Club, el destacado personaje que se movía en sociedad y cuya falta se nota en el momento de su desaparición. No, no, no!

Fernando González era un joven cubano meritísimo, que se hacía querer por sus condiciones personales, atractivas, afabilísimas, de una condición tan amable como sugestiva. Con un «¡Ay! ¡Ay! ¿qué tengo?», pasó del trabajo al sepulcro. Por esto sorprendió, conmovió y nos atontó. La parca Atropos, cogía desprevenido al joven vueltabajero, y de un sosquín a traición, nos lo arrebató con fiera saña.

Hay en el ramo del tabaco una religiosidad gremial, como ocurre en las varias matizaciones del comercio. Pero además, los de «la Hoja», tenemos afinidades sentimentales, como si viviéramos en comunidad para las desgracias que ocurran.

Este Fernando González, fué un ejemplar sui-géneris. Era un cubano, digamos españolizado, por ser hijo de un astur, como tantos otras heredaron las condiciones de sus progenitores. El cementerio, a pesar de una lluvia pertinaz con sus tristezas y sus molestias, no logró que desertara ninguno de los nuestros.

Tabaquerías, Cigarrerías Tabaco en Rama, Vegueros, comisionistas, bangueros y cuanto viene enlazado en el noble gremio del tabaco, integraban el cortejo con la presencia de su deber y el sentimiento causado por el desastre, en muerte a destiempo, en una emboscada del Destino que a todos noscausó pavor.

Era Fernando González uno de estos cubanos que se había adueñado del sufrimiento, y la perseverancia en el trabajo, del español. Tenía del aspecto tabaquero esa amable condición del trato donairoso y amical. Y del cubano vueltabajero, la gracia atrayente, el halago sin traición, que roba voluntades y encadena afectos.

En esa cadena de enlaces históricos, se destaca un Jacinto Argudín, el veterano comprador, que ha seguido palmo a palmo todos los senderos y veguerío, con una competencia y resistencia que le venía de familia. Podríamos colocar en el centro de esta comba histórica, el tipo cultural que engarza el trabajar con la ecuanimidad sugerente, de un Manuel A. Suárez, ex-Senador por Vuelta Abajo y Presidente de los Almacenistas. Pues al final de esta figura que trazamos, con tristezas y amores, tan sentidas las unas como dileceas las otras, deberíamos colocar a este tipo criollo, tenaz, inteligente, perseverante, con hidalguía, que toda la Vuelta Abajo ha conmovido con su desgracia y que sin excepción se agolparon los gremios de la Habana pertenecientes al tabaco y sus adherencias afines, para rendir al noble desaparecido, el último tributo de los mortales.

Pego Pita y sus consocios, habrán tenido dolores más íntimos; pero ninguno tan agudo por su rareza y por su infortunio inesperado. Esta era la nota dominante de los que acompañaban al féretro, con un dolor de doble desgracia. Ello puede servir de lenitivo a sus familiares, ya que han recibido el aplanamiento deuna catástrofe, que parecía estar tan lejísima, que ni siquiera se podía pensar en ella.

Todo el ramo del tabaco de la Habana y de la provincia de Pinar del Río ha experimentado una baja que hace mella en el alma popular. Ese hijo de San Luís, gerente de «Partagás», no tenía «el doble» en su giro; porque su juventud, su competencia, sus dotes sociales de camaradería, formaban un conjunto de valores positivos y por eso despertaron el inmenso duelo de quefué testigo su acompañamiento bajo una lluvia que semejaban lágrimas venidas de la región occidental para compartir el pesar.

Sean estas líneas de despedida, el eco conjunto de todos nosotros, para el hogar en el que dejó un hueco terrible, la desaparición de tan buen amigo, que Dios habrá acogido en su seno porque fué siempre «un hombre bueno y querido».

MISCELANEA COMERCIAL

Por Bernardo Angel

SERVICIO AEREONEWS. NEW YORK

SE INVESTIGARAN LAS ACTIVIDADES DE LA BOLSA DE NEW YORK

El Presidente Hoover y algunos senadores adictos están tratando por todos los medios de poner coto a las ventas de valores al descubierto en la Bolsa de New York. Piensan el Presidente y sus amigos que esta medida traerá aparejada una alza en los valores y que ésta servirá, a su vez, para provocar una reacción favorable a la reelección de Hoover como Presidente de los Estados Unidos.

Con el objeto de llegar a un fin práctico en su iniciativa y después de varios y acalorados debates parlamentarios han conseguido los amigos del Presidente que se abra una investigación, no sólo para las operaciones actuales de ventas al descubierto, sino sobre las muy sospechosas alzas ocurridas en 1929, en las que, según los adictos a Hoover, no fueron todo lo limpias que podían desearse.

La investigación comprenderá los siguientes extremos:

1o. Un estudio de todas las acciones cotizadas en la Bolsa de New York.

2o. Una comprobación del verdadero valor de dichas acciones y de las operaciones de préstamos realizadas sobre esos valores.

3o. El efecto producido por ciertas operaciones de bolsa sobre el comercio entre los Estados y el Banco Federal.

4o. Estudio de las posibles ventajas que podría reportar la prohibición, por parte del Gobierno, de la venta, en bolsa, de ciertas acciones y la de vender o restringir las ventas al descubierto de toda clase de valores.

LOS «BABY BONDS»

Buscando salida al dinero que se encuentra retirado de la circulación, el Gobierno de los Estados Unidos ha puesto en plaza estos pequeños bonos **Baby Bonds**, a los que se se ha asignado el 2 por ciento de interés anual. Los bonos tienen un valor de $50, $100 y $500, y pueden ser, y ésta es la gran ventaja de estos privilegiados valores, cancelados en cualquier momento, siempre que se avise con 60 días de anticipación.

LA FOX FILM EN LIQUIDACION

La General Theatre Equipmente Inc casa dueña de la Fox Film, ha sido declarada insolvente y puesta en manos de los liquidadores. Su pasivo se calcula en 50 millones de dólares y su activo, aunque no se conoce, se sabe que está muy por debajo de esa cifra.

CAMBIO DE CAFE POR TRIGO

Según un importante periódico de Wichita, Texas, el Wichita Sunday Bacon, los Estados Unidos han perdido 16 millones de dólares en el reciente cambio llevado a efecto entre esta nación y la república del Brasil de café por trigo. Afirma dicho periódico que el trigo entregado por los Estados Unidos resultó vendido al ruinoso precio de nueve centavos por fanega.

LA BOLSA DE CAFE DE NEW YORK

Con motivo de celebrar la Bolsa de Café el cincuenta aniversario de su fundación invitó a un banquete, que se llevó a efecto en el Hotel Waldorf-Astoria, a los más connotados miembros de la banca y de la industria americana.

Asistieron como invitados de honor los cónsules del Brasil y Cuba.

Compañía de Fomento de Cojimar

Por la presente se convoca a los señores accionistas de esta Compañía, para la Junta General Extraordinaria que deberá celebrarse a las doce del día 26 del mes en curso en el domicilio social (Cuba 48) en esta ciudad, para tratar de la hipoteca del «TEJAR».

Los accionistas por acciones al portador, para tener derecho a asistir a la Junta, deberán depositar sus certificados de acciones con 10 días de antelación en la oficina de la Compañía.

Habana, marzo 15 de 1932.

Ernesto AGUILERA.
Secretario.

Distrito Central de la Habana

Departamento de Administración de Impuestos

Habana 15 de marzo de 1932.

AVISO

Por el presente se hace saber a los contribuyentes, pertenecientes a los EPIGRAFES DE BAZARES DE ROPA HECHA, CONSIGNATARIOS DE BUQUES DE TRAVESIA Y ALMACENES DE PIANOS, ORGANOS Y EFECTOS MUSICALES, que durante un plazo de CINCO DIAS, contados desde el siguiente a la fecha de este AVISO, se exhibirán en el Departamento de Impuestos—Sección Segunda—los Proyectos de Reparto, formado por la Comisión de dichos «GRUPOS», a fin de que, los que se consideren perjudicados formulen sus protestas por escrito, señalando la cuota en que debieron haber sido clasificados por dicha Comisión, sin cuyo requisito no será tramitada la reclamación, Articulos 87 al 89 de la Ley de Impuestos Municipales.

José Izquierdo Julià.
Alcalde del Distrito Central.

2 CUCHARADAS DE Poción 504
Curan las enfermedades secretas
BALSAMICO - RAPIDO - SEGURO

Cotizaciones

MARZO 17

LA PESETA	El FRANCO
española se cotizó hoy al CIERRE del mercado a razón de	francés se cotizó hoy al CIERRE del mercado a razón de
13 PESETAS	25 FRANCOS
26.25 Por DOLLAR	57 Por DOLLAR

CIGARROS GENER GRAND — LUXE

BENEFICIOSA INFLUENCIA DE LAS NOTICIAS FAVORABLES EN LA BOLSA DE VALORES DE N. Y.

La intranquilidad observada a primera hora en la Bolsa de Valores se debió a la presión ejercida sobre las emisiones ferroviarias y automovilistas, sobreviniendo luego la reacción

(Por Thomson y McKinnon)

NUEVA YORK, marzo 17— (Luis Mendoza y Cía.)— El mercado recibió hoy una agradable sorpresa con los inesperados y favorables resultados obtenidos durante febrero por la Chesapeake and Ohio R. R. La noticia de que los ingresos por explotación del mes pasado no sólo rebasaron la cifra del anterior sino que fueron superiores a los del mismo mes de 1931, sirvió de tónico al mercado, que a principios de sesión se mostraba grandemente decepcionado. Circuló también la versión de que la Corporación de Reconstrucción Financiera y la Banca privada habían llegado a un acuerdo acerca de la norma a seguir en los empréstitos ferroviarios. La intranquilidad de primera hora se debió a la presión ejercida sobre las emisiones ferroviarias y automovilistas. Pero al publicarse la noticia de Chesapeake and Ohio, la presión se levantó inmediatamente y la impresión general mejoró, dejando que el mercado recuperara con creces sus pérdidas de primera hora. En realidad, el grupo ferroviario cerró con buenas alzas netas. Quizá la mejoría no haya sido tan grata en ningún otro sector de la lista como en el ferroviario. Estas emisiones habían descendido a un punto incómodamente próximo a los mínimos de enero. y ello estaba causando alguna nerviosidad. Tal como nosotros lo vemos, el síntoma más alentador del mercado fué la prontitud con que respondió a las favorables noticias nacionales, denotando el deseo de comprar por propia iniciativa y previo el aliciente necesario. Hubo, desde luego, consideraciones técnicas nacidas de la constante baja de los diez últimos días, pero lo cierto es que surgió la demanda. Opinamos que la aptitud del mercado de invertir su marcha con tanta energía contribuye considerablemente al fortalecimiento de la confianza.

EL SR. ADOLFO FRANCO NOMBRADO ADMINISTRADOR DEL EDIFICIO «BACARDI»

Nuestro distinguido amigo el señor Adolfo Franco, secretario particular del señor Urbano del Real, apoderado de la Casa Ron Bacardí, acaba de ser nombrado auxiliar de la administración y administrador del Edificio Bacardí.

Al felicitar al señor Franco por su ascenso, hacemos extensiva esa felicitación a la Compañía Bacardí por el acertado nombramiento.

BOLSA DE NEW YORK

RECIBIDO POR EL HILO DIRECTO DE MENDOZA Y Ca.

Marzo 17 de 1932.

	Cierre
A	
Adams Express	4⅝
Amer. Machine Foundry	18½
Air Reduction	57½
Alaska Juneau	15¼
Alleghany Corp	2
Allied Chemical	79
Amer. Bank Note	14¾
American Can	67
Amer. Car. Foundry	7½
Amer. For. Pow	6
American Ice	19¼
Amer. Inter	7¼
Amer. Locomotive	—
Amer. Power Light	14⅞
Amer. Roll Mills	10¾
Amer. Safety Razor	—
Amer. Smel. and Ref	13½
Amer. Steel Foundry	6⅜
Amer. Sugar Ref	—
Amer. Tel. and Tel	123⅝
Amer. Tobacco B	84
Amer. Water Works	30¼
American Radiator	6½
Amer. Tobacco A	81
Amer. Bosch Mag	—
American Woolen	—
Anaconda Copper Min	9⅝
Assd Dry Goods	5
Atch. Top. and Sta. Fe	78⅜
Atl. Coast Line	24⅞
Atlantic Ref	11⅝
Auburn Auto	92½
B	
Baldwin Locomotive	5¾
Baltimore and Ohio	15¾
Barnsdall A	4½
Bendix Aviation	11⅞
Best and Co	21¼
Bethlehem Steel	19¾
Bohn Alum	13⅝
Borden Co	40
Briggs Mfg. CoD	21¼
Brooklyn Man Ttran	47
Brooklyn Union	—
Byers (A. M.) Co	15⅝
C	
Calif. Packing	—
Calumet and Hecla	2¾
Canada Dry	12⅞
Canadian Pacific	16⅞
Cannon Mills	—
Case (J. I.) Co	35⅞
Cerro de Pasco	11
Chesapeake and Ohio	20⅜
Chic. and N. W.	8½
Childs	—
Chi. Gt. West com	—
Chi. Gt. West pref	11⅜
Chi. Mil. St Paul Pac com	2¼
Chi. Mil. St Paul Pac pref	3½
Chic. Rock I. and Pac	10½
Chrysler Motors	10⅞
Coca Cola	116
Colorado Fuel	7
Columbia Gas	14½
Columbia Graph	—
Commercial Solvents	8½
Congoleum Nairn	9⅝
Congress Cigar	—
Cons. R. R. of Cuba	10
Consolidated Gas	64
Continental Oil	8
Continental Can	38
Corn Products	44
Crucible Steel	—
Cuba Company	—
Cuban Amer. Sugar	—
Cuban Cane Sgaru	—
Curtiss Wright	1½
Columbian Carbon	36⅞
Coty Inc	3⅝
Commonwealth South	4
D	
Davison Chemical	4
Delaware and Hudson	73¾
Delaware Lackwanna	19⅞
Drug Inc	52⅞
Du Pont	50⅞
E	
Eastman Kodak	77
Electric Auto Lite	26⅝
Electric Power Light	12⅛
Electric Bond and Share	7⅝
Erie	7½
F	
Fairbanks Morse	—
Foster Wheeler	9½
Fox Film	3¼
Freeport Texas	17¾
G	
General Amer. Tank	32½
General Asphalt	12½
General Cigar	36½
General Electric	20¾
General Food	38
General Motor	19
General Ry Signal	22
Gillette Safety Razor	20⅞
Gimbel Bros	1⅝
Gold Dust	13½
Goodyear	16¼
Goodrich	4⅞
Graham Paige	2⅝
Gt. West Sugar	—
Granby Copper	5
Great Northern	18
H	
Hershey Chocolate	79
Houston Oil	19¾
Hom. Sound	—
Hudson Motor Co	6¼
Hupmobile	3⅞
I	
Illinois Central	13
Interborought R. T.	12½
Int. Cement	14⅝
Inter. Combustion	1
Inter. Harvester	23⅞
Inter. Nickel	8⅝
Inter. Tel. and Tel	9
J	
Johns Manville	18
J. Kayser and Co	7¾
K	
Kansas City South	8½
Kelvinator Corp	9½
Kelly Spring. Tire	2
Kennecott Copper	9¼
Kreuger and Toll	2
Kroger Grocery	16¾
L	
Lambert	59½
Lehigh Valley	11⅝
Lehman Corp	—
Liggett and Myers	57¾
Lima Locomotive	10½
Loews Inc	20½
Lorillard	16
Louisville and Nashville	22¼
M	
Mack Trucks	15½
Macy (H. R.) Co	43¾
Magma Copper	6
Mathieson Alkali	16⅞
Mexican Seboard Oil	8½
Missouri Pacific	7½
Montgomery Ward	9¾
Mo. Kan. and Tex com	5¼
Murray Corp of America	8¾
N	
Nash Motors Co	15¾
National Cash Reg	11⅞
National Dairy Prod	23¼
National Biscuit	43½
National Power and Light	14½
Nevada Consol. Cop	4½
New York Central	28⅞
New York New Haven and H.	22¼
Norfolk and West	114
North American	36
North Amer. Aviat	3
Northern Pacific	—
O	
Ohio Oil	6¾
Otis Elevator	19¾
Owens Bottle	—
P	
Pac. Gas and Elec	34¾
Pacific Light	39¾
Packard Motors	3⅞
Paramount Publix	8⅝
Pathé Exchange	⅝
Penn. R. R. Co	18
Phillips Petrol	5½
Pub. Ser. N. J.	36
Pullman Company	20½
Puerto Rico Sugar	6¾
Pure Oil	4⅛
R	
Radio Corporation	7½
Radio Keiht Orph	3¾
Reading Co	—
Republic Iron Steel	5
Reynolds Tob B	38¾
Royal Ducht	19
S	
Safeway Stores	55⅝
Schulte Retail	—
Sears Roebuck	31⅝
Shell Union Oil	—
Simmons Company	8⅛
Sinclair Oil Corp	6⅛
Southern Pacific	24¾
Southern Railway	8¼
St. Joseph Lead	7⅝
St Louis and San Francisco	4
Standard Brands	13
Standard Gas and Elec	29½
Standard Oil of Calif	25½
Standard Oil of Calif	25¼
Standard Oil New Jersey	29⅝
Socony Vacuum Cory	9¾
Stewart Warner	5
Studebaker Corp	9½
T	
Texas Company	12
Texas Gulf	22⅛
Texas Pac Land	5½
Timken Roller	19¼
Tob. Prods. A	—
Tob. Prods	—
U	
United Carbon Company	12¼
Union Carbide	33
Union Pacific	76¼
United Aircraft	12¾
United Fruit	25½
United Gas and Imp	20¼
United Corporation	9
Union Oil Cal	12⅝
Union Cigar Stores	1
U. S. Ind Alcohol	27¾
U. S. Realty and Imp	8
U. S. Rubber	4⅝
U. S. Rubber	4⅝
U. S. Steel	43¾
Utilities Pow and Light	6
V	
Vanadium	14⅜
W	
Wabash comunes	2½
Warner Bros Pic	2⅝
Warren Bros	4¾
Western Maryland	5⅞
Western Union	42
West Airbrake	14¼
West Elec	28½
White Motors	10¾
Willys Overland	1⅝
Woolworth	42⅝
Y	
Yellow Truck	3¼

BOLSA DE LA HABANA

BONOS Y OBLIGACIONES

	Comp.	Vend.
Cuba 1904 Speyer	92	96
Cuba 1905 Deuda Int	39	42
Cuba 1909 4½	69	75⅞
Cuba 1914 Morgan	87	100
Cuba 1923 5½ Morgan	75¼	78¾
Cuba 1945 5½ O. Públicas $40.000.000	39⅛	40⅞
Obligaciones oro del Tesoro República de Cuba	27	--
Bonos seriados República de Cuba.—Morgan 5½ por 100 1937:		
E. Vence 1 julio 1932	83	—
F. Vence 1 julio 1933	62	—
G. Vence 1 julio 1934	57	—
H. Vence 1 julio 1935	55	—
I. Vence 1 julio 1936	54	—
J. Vence 1 julio 1937	53	—
Certificados serie 5½ % Obras Públicas:		
Vence junio 30 de 1932	84	—
Vence diciembre 31 de 1932	64	75
Vence junio 30 de 1933	59	—
Ayuntamiento de la Habana 1a hip	95	98
Ayuntamiento de la Habana 2a hip	95	100
Bonos del Centro Asturiano	37	—
Oriente Cubano	—	—
Territorial serie B	—	—
Cervecera	50	70
Cervecera (Obligaciones no hip.)	32	42
Ciego de Avila	—	—
Curtidora	—	—
Gas	92	100
Hav. Electric (Consolidados)	21	28
Hav. Electric (Obligaciones no hip.)	6¼	10
Iron Beer (Obligaciones no hip.)	—	—
Jarcia Matanzas	71	—
Edificio La Metropolitana S. A.	20	68
Ladrillos	—	—
Matadero	—	—
Nueva Fábrica de Hielo	90	97
Papelera serie A	88	—
Papelera serie B	61	—
Teléfono	69	77
Unidos	10	—

ACCIONES

	Comp.	Vend.
Agrícola Oriente Cubano $6.000.000	—	—
Banco Agrícola	—	—
Banco Territorial; beneficiarias	—	—
Banco de Préstamos sobre Joyería	—	—
Cervecera	30	100
F. Consolidados de Cuba preferidas	8	—
Cuba Cane prefs	—	—
Cuba Cane com	—	—
Kokofat prefs	—	—
Kokofat com	—	—
Cuba R. R.	12	—
Curtidora	—	—
Fibras y Jarcia	16	—
H. Electric Utilities Co. prefs. del 6 por 100	38	39¼
H. Electric Utilities Co. prefs. del 5 por 100	29	33
H. Electric Railway Co. preferidas	4	8
H. Electric Railway Co comunes	⅜	1½
Jarcia prefs	22	—
Jarcia prefs ex dividendo en acciones	21	30
Jarcia comunes	3	—
Licorera comunes	—	—
Lonja preferidas	—	—
Lonja comunes	—	—
Matadero	—	—
Seguros La Mercantil	—	—
Metropolitan Auto	100	—
Naviera prefs	13½	—
Naviera com	3¼	4½
Nueva Fábrica de Hielo	100	—
Nueva Fábrica de Hielo beneficiarias	13	—
Perfumería prefs	—	—
Perfumería com	—	—
Pesca prefs	60	—
Pesca com	10	—
Teléfono prefs	46½	52¼
Teléfono com	56	—
Unidos	3¼	3½
Union Oil	7	7¼

EL NUEVO ARANCEL AL COBRE EN LOS E. UNIDOS

WASHINGTON, marzo 17, Luis M. y Cía.—El Comité de Medios y Arbitrios de la Cámara ha aprobado provisionalmente la creación de un arancel de importación de 4 centavos por libra de cobre, como parte de la nueva ley de recaudaciones fiscales.

Nueva Fábrica de Hielo S. A.

Propietaria de la Fábrica de Cerveza y Hielo "LA TROPICAL"

SECRETARIA

Junta General de Accionistas Primera parte de la Sesión Anual Ordinaria

De orden del señor Presidente, cito por este medio a los señores accionistas de la Compañía para que se sirvan concurrir a las DOS DE LA TARDE del día VEINTE Y SIETE del actual mes de Marzo al Salón de Juntas, Calzada Cosme Blanco Herrera (antes Palatino) número 8, Cerro, anexo a las Oficinas Generales de la Compañía, a fin de tener la "PRIMERA PARTE de la SESION ANUAL ORDINARIA de la JUNTA GENERAL", en que se dará cuenta con las actas de la última sesión ordinaria de la propia Junta General, la MEMORIA de la JUNTA DIRECTIVA fecha 31 de Diciembre 1931, el BALANCE GENERAL de dicho año y el INVENTARIO DE BIENES; y será nombrada la COMISION DE GLOSA, de acuerdo con lo prevenido en el artículo 12 del Reglamento en relación con el número 16 de los Estatutos de la Compañía.

Y según lo dispuesto en el artículo 7 del propio Reglamento se hace por este medio dicha citación.

Habana, 12 de marzo, 1932.

El Secretario,
Cristóbal BIDEGARAY.

EL SANEAMIENTO DE LA BANCA AMERICANA

El famoso discurso que hace algún tiempo pronunciara el economista John Maynard Keynes declarando que sin un alza rápida de los precios la economía capitalista no sería bien pronto más que un recuerdo del pasado, parece que ha influído decisivamente en las medidas tomadas por el Presidente Hoover y por el Congreso de los Estados Unidos para poder remediar la actual depresión económica y financiera. Estas medidas son, principalmente, la creación de la National Credit Corporation y de la Reconstruction Finance Corporation, destinadas a estimular por medios fiduciarios y por una extensión de créditos, una actividad de los negocios que saque de su letargo a los mercados y que permita a los deudores cancelar más pronto y con más facilidad sus deudas para con los acreedores.

«En las actuales circunstancias —dice Roger Nathan comentando estas medidas desde las columnas de «L-Europe Nouvelle»— es una ilusión que se pretendan electrizar los mercados y los precios con una generosa distribución de créditos. En los Estados Unidos esas medidas han producido una saludable reacción en los mercados; pero en Europa han repercutido muy débilmente». Es que para Nathan esas medidas financieras estaban destinadas, más que a otra cosa, a facilitar la liquidación de la difícil situación bancaria por que atraviesan desde hace tiempo los Estados Unidos.

Esta liquidación, iniciada desde 1929, asumió en 1930 y en 1931 caracteres tan alarmantes que podríamos llamar trágicos. Los pequeños bancos locales saltaban unos tras otros. Poco a poco las dificultades se fueron extendiendo de los bancos pequeños a los grandes y empezaron a suspender pagos los bancos de las grandes ciudades. Pronto se advirtió que era necesario llevar a cabo una nueva repartición de los riesgos, haciendo pasar las deudas a manos más sólidas, que pudieran hacer frente a todas las responsabilidades. Para ello se han tomado medidas previsoras. A partir enero de 1932 el Gobierno federal ha hecho avances a los bancos de segundo orden con objeto de darles medios de transformar una situación agudizada por exigencias inmediatas en una situación de estabilidad que habrá de durar, por lo menos, unos cuantos meses, y, si es posible, unos cuantos años. Esta es la función que encomienda la ley a la National Credit Corporation y a la Reconstruction Finance Corporation recientemente creadas. Teniendo a su disposición el crédito público, estas dos instituciones permitirán llevar a cabo liquidaciones insensiblesü que irán saneando y mejorando poco a poco la situación de la banca americana.

Este saneamiento será un proceso muy lento, en el que habrá que actuar con la mayor prudencia y las mayores precauciones. Así lo ha comprendido la National Credit Corporation, que a pesar de estar autorizada por la ley para emitir obligaciones por valor de $500,000.000, sólo ha hecho emisiones por valor de $300,000 mil. Sin estas medidas, abandonando los bancos a su suerte, seguiría en aumento la desconfianza del público y los bancos irían cerrando sus puertas uno tras otro. En los Estados Unidos no se puede llegar a esta situación, porque el banco, que pone en actividad el capital, es una necesidad imprescindible en la vida americana, lo mismo en las pequeas que en las grandes ciudades. Se ha comprobado que la acumulación del capital en las cajas del Tesoro (lo mismo en metálico que en papel) tiene como consecuencia la debilitación, y, al fin, la desaparición de los bancos, privando a regiones enteras de la facilidad de la emisión de cheques y de las transferencias de crédito, absolutamente necesarias, no ya para la industria y el comercio, sino para los mismos particulares.

De ahí las nuevas medidas consignadas en la ley Glass, que tiene por objeto aumentar el número de activos redescontables por los Bancos de Reserva Federal (activos que sin ese redescuento quedarían inmovilizados) y de liberar el oro, que según lo fijado en 1914, habría de servir de garantía a las emisiones de billetes hechas por los bancos. Dando a los bancos mayores facilidades de pago aumentará la confianza del público y disminuirán las extracciones de fondos hasta reducirse a su límite natural. Razonamiento prudente, que siempre ha sido justo y cuya aplicación contribuye a crear, en épocas de perturbación como la actual, una atmósfera de relativa seguridad.

CLEARING HOUSE

Marzo 17.

Las compensaciones afectuadas hoy enre los Bancos asociados al Habana Clearing House ascendieron a

$1.366.470.14

COTIZACION DE LA PESETA

NUEVA YORK, marzo 17.—AP.—Los giros por cable sobre Madrid se vendieron en el mercado a los siguientes precios:

	Cts. por $
A la apertura	7.52
A las 12 m	7.59
Cierre	7.57

CIERRE DE BANCOS

City Bank	50½	51½
Chase Nat Bank	40	41
Guaranty Trust	305	309
First Nat Bank	1730	1770
Irving Trust Co	20	20¾

MERCADO AZUCARERO

Marzo 17 de 1932

(Por nuestro hilo directo)

AZUCARES CRUDOS

A la apertura del mercado de crudos hoy se anunciaron las siguientes ventas efectuadas en la tarde de ayer:

4.000 toneladas de las Filipinas, para llegar tarde en marzo, temprano en abril, a la base de 2.76 a la Refinería American.

18.000 sacos de Puerto Rico, para pronto embarque, a la base de 2.76 a la Refinería American.

22.000 sacos de Cuba a flote, al precio de 0.75 costo y flete a la Refinería National.

Hoy abrió el mercado de crudos con un tono quieto, con limitadas ofertas de azúcares de derechos libres a la base de 2.76 y compradores desinteresados por arriba de la base de 2.75.

Hasta el cierre de la Bolsa de Futuros de Azúcar de Nueva York no se habían anunciado ventas.

Existencias de azúcares crudos en almacenes afianzados Nueva York:—Ayer: 552.757 sacos. Hoy: 583.111 sacos.

Cotización Spot de Willett & Gray el día 16: 2.77.

AZUCARES REFINADOS

Sostenido este mercado. Los nuevos pedidos regulares.

MOVIMIENTO DE AZUCARES EN LOS PUERTOS DEL ATLANTICO (Willett & Gray)

SEMANA TERMINADA EN 12 DE MARZO

	Toneladas
Arribos	99.586
Derretidos	43.989
Stocks en manos de importadores	122.410
Stocks en manos de refinadores	129.747
IGUAL SEMANA DEL AÑO 1931	Toneladas
Arribos	77.000
Derretidos	51.000
Stocks en manos de importadores	145.000
Stocks en manos de refinadores	133.000

MERCADO DE LONDRES

Nuestros cables de apertura anunciaban el mercado de la Terminal de Londres sostenido a la baja. Se han efectuado pequeñas ventas en Liverpool a la base de .73 lab., con más vendedores al mismo equivalente.

COTIZACIONES DE LA TERMINAL DE LONDRES

	Cierre ant.
Marzo	5/ 1¾
Mayo	5/ 2½
Julio	5/ 4½
Agosto	5/ 5¾
Octubre	5/ 6½
Diciembre	5/ 8¾
Marzo	5/11½
	Cierre hoy
Marzo	4/ 9
Mayo	5/ 1½
Julio	5/ 3¼
Agosto	5/ 4¾
Octubre	5/ 5½
Diciembre	5/ 7¾
Marzo	5/10¾

CONFERENCIA AZUCARERA INTERNACIONAL

Dow Jones reporta hoy: «Téngese entendido la Conferencia Azucarera se ha opuesto a la sugestión de Cuba de una reducción en todas las cuotas de exportación, antes bien sosteniendo que debiera haber una reducción en la producción de Cuba. El Delegado cubano no ha indicado ningún plan para reducir la producción en la zafra actual; pero se cree muéstrase favorable a ello, si las cuotas de exportación son restringidas».

APERTURA DE LA BOLSA DE FUTUROS DE AZUCAR DE NEW YORK

Los Futuros abrieron hoy con un tono sostenido. Dos preeminentes firmas operadoras de Nueva York vendieron y otras compraron, existiendo un gran interés comprador en la posición de Diciembre al precio de .94.

COTIZACIONES DE LA BOLSA DE AZUCARES CRUDOS FUTUROS DE NEW YORK

	Cierre ant.
Mayo	0.77
Julio	0.83
Septiembre	0.89
Diciembre	0.95
Enero	0.97/98
Marzo	1.02
	Cierre hoy
Mayo	0.76
Julio	0.82/83
Septiembre	0.89/90
Diciembre	0.95
Enero	0.98
Marzo	1.02

Toneladas vendidas: 9.050.

CIERRE DE LA BOLSA DE FUTUROS DE AZUCAR DE NEW YORK

Los Futuros cerraron hoy con un tono sostenido. Hacia el cierre una preeminente firma operadora de New York fué compradora.

Lamborn, Hutchings and Co.

La Nivelación de Rentas y Gastos Tiene un Inmediato Efecto en el Crédito Público

EXITO DE LA EMISION DE CIEN MILLONES DE DOLARES EN BONOS EN LA MUNICIPALIDAD DE N. YORK

El éxito con que se lanzara hace poco una emisión de 100.000.000 de dólares en bonos de la Municipalidad de Nueva York, demuestra el efecto inmediato que en el crédito público tiene la nivelación de rentas y gastos, a fin de prevenir déficits presupuestales y aumentos en la deuda pública.

Al reducir sus egresos administrativos y posponer todos los desembolsos de capital que no sean absolutamente necesarios, la Municipalidad de Nueva York ha señalado la única solución para las dificultades existentes en las finanzas nacionales, provinciales y edilicias.

De igual manera que en otras ciudades, los gastos administrativos de la municipalidad neoyorkina han crecido rápidamente en los últimos años, a causa del aumento en oficinas y empleados públicos, el alza de los sueldos, etc., así como la adopción de un vasto programa de obras públicas, que a su vez determinó un fuerte incremento en la deuda, en los pagos de intereses y en la amortización.

Entre 1922 y 1932 el presupuesto edilicio, no contando gastos de obtención de capitales, aumentó de 351 millones a 631.000.000 de dólares, aproximadamente y la deuda neta, representada por bonos municipales de 1.067.

¡A Salvo!

BAYER

A punto de hundirse en el abismo de los mares, con qué enorme ansiedad,—¡con qué gran esperanza se confía el náufrago al bote que ha de ponerle *a salvo!*

Al verse en el abismo del dolor,—de cabeza, muelas, oído; neuralgia, jaqueca; cólicos femeninos; resfriados, etc.,—*confíe* siempre en el remedio que, sin afectar el corazón, los riñones ni el estómago, mata el dolor y reanima y levanta las fuerzas.

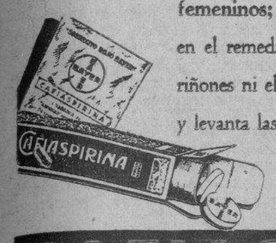

CAFIASPIRINA
el producto de confianza

Consejos Médicos

del DIARIO DE LA MARINA por el Dr. PEREZ-BOUDET

Especialidad: VIAS DIGESTIVAS
GABINETE: Prado 33, altos
Teléfono A-5049
Correspondencia al DIARIO DE LA MARINA
Prado número 103

UN CASO DE VERDADERO INTERES PARA MIS LECTORES Y PARA QUE ME DEN SU OPINION:

En un callejón de Boston fué hallado un Bebito, con la cabeza envuelta en una toalla y una cuerda atada al cuello, estaba ya cianótico y rígido. No obstante el niño fue trasladado inmediatamente al Hospital Municipal de Boston, donde su Director el doctor Frank M. Deich lo llevó a la mesa de operaciones y comenzó a respirarle en la boca, obligando de éste modo a que el aire penetrase en sus pulmones. En ésta maniobra se turnaron veinte médicos de los que componían el cuerpo médico del Hospital siguiendo el procedimiento durante tres horas consecutivas y ahora el bebé que había sido declarado muerto, se encuentra gozando de la más perfecta salud y respirando cómodamente en una incubadora. ¿Puede existir mayor sacrificio por parte de un semejante como la del Doctor Deich?... y ahora una pregunta: ¿Dónde estuvo el alma de ese niño durante las tres horas de aparente muerte? ¿No había abandonado el cuerpo todavía, o se mantendría en los alrededores aguardando la oportunidad de volver al cuerpo caso de empezar, como lo hizo su nueva vida?...

NOTIFICACION DE APREMIO POR DEBITOS DE LA FINCA RUSTICA PONCE U HONDONES

En el Registro General del Distrito Central, se ha recibido una comunicación oficial de la Alcaldía de Cienfuegos, adjuntando dos oficios o notificaciones de apremio relacionados con la finca rústica ubicada en aquel término, denominada Ponce u Hondones.

En una de esos notificaciones de apremio, se pide sea entregada en el Senado de la República al senador por la Habana doctor Viriato Gutiérrez, como representante legal de la sucesión de don Laureano Falla Gutiérrez. Se refiere el documento, a que dicha finca adeuda al Municipio de Cienfuegos la suma de $579.14 centavos por contribuciones, lo que se participa al doctor Gutiérrez, por ser la sucesión que representa hipotecaria o acreedora en la propiedad apremiada, para conseguir el pago a fin de evitar el procedimiento de embargo.

La otra comunicación es para el señor Honorato Fernández de Cueto y Curbelo, a quien le interesa conocer el procedimiento que se sigue.

ARRENDATARIO INFIEL

Enrique Valenzuela González, vecino de Zanja 74, acusó a Juan Casals y Alvarez, vecino de Gertrudis número 652, de haberse apropiado del importe de cuatro gomas de automóvil que le entregó en concepto de arrendamiento, perjudicándolo en la suma de 181 pesos.

EUSEBIO AYALA EXPONE SU PROGRAMA COMO CANDIDATO PRESIDENCIAL EN PARAGUAY

MONTEVIDEO, marzo 17. (AP.) —A bordo del trasatlántico «L' Atlantique» pasó hoy, en dirección a Buenos Aires, de donde seguirá a Asunción, el doctor Eusebio Ayala, candidato a la presidencia del Paraguay por el partido liberal. Entrevistado aquí, expresó el doctor que si es electo en los próximos comicios, todos sus esfuerzos tenderán a llegar a un convenio con Bolivia, y manifestó que tiene confianza en que la disputa del Chaco será resuelta mediante el arbitraje. Agregó que las condiciones interiores del Paraguay son buenas, lo cual será un factor más en el restablecimiento de las relaciones cordiales con Bolivia.

Eusebio Ayala

CASOS y COSAS

DONDEQUIERA HAY UN NEGOCIO

Desde que han dicho que el hijo
de Lindbergh está en la Habana,
y sabiendo que Al Capone
ofrece diez mil **malangas**
al que lo encuentre, y teniendo
en cuenta que otra **mascada**
se recibirá de Lindbergh
si aparece el niño, anda
por ahí la mar de hombres
metiendo en todas las casas
las narices, olfateando,
y tanto y tanto se afanan
que por meter las narices
algunos meten la pata.

Donde ven un niño rubio
se cuelan y se le encaran
a la madre, y hasta llegan,
a veces, a amenazarla
con llevarle a toda costa
el hijo de sus entrañas.

Y tanto ha cundido el miedo,
y la prevención es tanta,
que han acordado las madres
que se han visto amenazadas,
teñirles de negro el pelo
a sus hijos. Las farmacias
están, por este motivo,
haciendo pingües ganancias.
«No hay mal que por bien no venga,
ni bien que pesar no traiga».

Sergio ACEBAL.

STUDIO WARNER
Oferta Especial
3 Retratos 8x10
1 Retrato 11x14
Todo por SEIS pesos
OBISPO 121 altos TELF. A-7354

HABANERAS

EN SUS DIAS

LOLO CASTELEIRO

Una felicitación.
Para tan linda señorita.
Es el santo hoy de la gentil y bella Loló Casteleiro, que empieza a brillar, entre nuestros principales círculos sociales.
Una jeune fille encantadora
Muy bonita.

FESTIVIDAD DEL DIA

LA VIRGEN DE LOS DOLORES

Un saludo para empezar.
Y con el saludo, mi felicitación.
Llegue en sus días hasta la respetable dama Lolita Bonet, la viuda de don Laureano Falla Gutiérrez, para la que serán horas de tristes recuerdos las de este día.
De sus amigas de esta sociedad, que son numerosas, tendrá demostraciones inequívocas de afecto, consideración y simpatía.
No recibirá.
Lo que traslado a sus amigas.
Tres damas de alto rango social celebran su santo, María Dolores Machín viuda de Upmann, airosa y gentilísima, la joven y gentil Lolita Hechavarría de Fernández Casas y Lolita Colmenares, la interesante señora de Casteleiro.
Esta última dama no recibirá por estar de temporada en San Diego de los Baños.
Una aristocrática dama, Lolita Morales de del Valle, la Marquesa de la Real Campiña, a cuyas amigas me apresuro a decir que no recibe.
Pláceme saludar preferentemente a una joven y bella señora, Lolita Rivero, hija del doctor Manuel Rivero de la Gándara, Senador de la República.
Su primogénita tan encantadora Lolitica Figueroa y Rivero, también está de días.
Lolita Cervantes, bellísima esposa del Comandante Santiago Trujillo.
No recibirá.
Mi buena y muy querida amiga Lola Soto Navarro, la señora de Lasa para la que deseo en su santo todo género de satisfacciones y alegrías.
No recibirá, y así se lo participo a sus amigas, la señora de Lasa.
¡Cuántas más qué saludar!
Larga la relación.
En primer término, Dolores Portuondo, la viuda del inolvidable general Emilio Núñez, quien se verá rodeada en su antigua residencia del Vedado del grupo de sus hijos amantísimos.
Lola Pina de Larrea, muy querida amiga del cronista, que goza en nuestra mejor sociedad de gran aprecio, alta consideración y generales simpatías.
Lily Morales, distinguida esposa del importante ingeniero Manuel Coroalles, bajo cuya dirección se llevaron a cabo las obras de la Carretera Central.
Lolita Granados distinguida esposa de Leal, alto empleado de la Embajada Americana. María Morales de Carrillo y Lolita Avellanal de Ayala.
Lolita Montalvo de Urrutibaescoa, y la gentil viudita de Steinhart, Loló Solís.
María Ojea, la dama siempre interesante, para la que sólo hay en esta sociedad afectos y simpatías.
No recibirá.
Tentgo encargo de decirlo.
Loló Valdés Fauli, la interesante señora de Paco Ruz, a cuyas amigas diré que no podrá recibir.
Lolita Baster, distinguida esposa del amigo y compañero muy querido Carlos Martí, activo y entendido Secretario General de la Asociación de Dependientes.
No podrá recibir la señora de Martí, por encontrarse en Santiago de Cuba donde fuí con la señor de Pardias a repartir las limosnas que recaudaron entre la Colonia Española.
Dolores Poey Barraqué, la linda y muy graciosa dama, esposa del distinguido joven Alfredo Hernández Lovio.
Loló G. de Lebredo, mi amiga tan amable, culta y distinguida, de la que tengo encargo de decir a sus amigas que no recibirá.
Dolores Padrón y Pérez.
Muy graciosa y muy bonita.
Lolita Fernández de Velasco, la interesante señora de Montalvo, y su hija tan encantadora, la señora Beba Montalvo, bello esposa del joven abogado Emilio Velo.
Aprovecharán este fecha para bautizar a su hijo que tiene tres meses de nacido.
Recibirán con ese motivo.
Por la tarde.
Lolita Ramos Mahony, alejada en **Villa María**, su hermosa residencia de Cuatro Caminos.
Ni ella, ni su linda hija Lilita, que también está de días, podrán recibir.
Un grupo numeroso.
De señoras jóvenes.
Primeramente, Lolita de la Concepción, la esbelta, graciosa y bellísima señora de Trías, para la que son mis mejores deseos por su felicidad.
Es el santo también de la hijita de su idolatría, la linda Lolita, el angel de aquel hogar.
Sigue la relación por Lolita Montalvo, la bella señora de Castillo Pockorny, perteneciente a nuestra mejor sociedad.
Lolita Ajuria de Almagro, Lolita Abreu de Bassave, Lolita de la Torre de Kohly, Dolores Castro de Herrera, Lolita Recio de Goitizolo, Lolita Montalvo, Lola María del Junco de Prieto, Lolita Maciá de Pagliery, Loló Gobel de Sena, Lolita Villaverde de Rayneri, Lolita Fernández Boada de Bernal, Lolita de la Vega de López Rovirosa, Lolita Calves de Du-Bouchet, Lolita de la Vega de Maruri, Lolita Figueras de Alonso.
Dolores Arenoza de Muñiz, estimada amiga, a la que le deseo todo género de felicidades en su onomástico.
Lolita Fernández Dominis viuda de Zangroniz, Lolita Arroyo de Roura, Lolita Villamil de Pino, Lolina Gigato de Fernández, Lolita Primo de Lombard, Lolita Soldevilla de Valdés Pagés, Lolita Mecalling de Castroverde María Lola Centurión de Fernández, Lolita García San Miguel de Paderni...
Una dama de singular belleza.
Muy joven y muy graciosa.
Es Lolita Sánchez Hernández para la que habrá felicitaciones de sus innumerables amistades.
Lolita Amable, la distinguida esposa de Adolfo Valdés, Presidente de la **National Tour.**
Lolita Peláez de Fernández Criado, María Lola Roca de Crabb y Lolita Pujol de Porto.
Lola Mendizábal de Argüelles, María Dolores Del Cristo de Estévez y Lolita Dacosta de Betancuort.
Lolita Morera, la bella y encantadora esposa del joven arquitecto García Alonso, la cual no podrá recibir por hallarse enferma.
La doctora Loló de la Torriente.
Lola Borrero.
Lolita González, la gentil y muy graciosa señora de García Rodríguez.
Y completando esta parte de la relación, Lolita de Villiers, la joven e interesante esposa del señor Alberto Alvarez Rosell, y cuñada de mi bellísima amiga Mimita Betancuort de Villiers.
Dolores Andrés, distinguida esposa del bueno y muy querido doctor Emilio del Junco, a la que hago especial expresión de mis deseos por su felicidad.
No recibirá.
Sépanlo sus amigas.
Dolores Clark, la distinguida señora de Díaz Ramos, que se verá rodeada de sus queridos familiares en su elegante residencia de la calle 4 entre 19 y 21, en la barriada del Vedado.
Dolores Domínguez de Alcahut, la distinguida viuda de Armenteros, madre política del doctor Figueras y del popular Emeterio Zorrilla.
Lolita Busto, actualmente en Madrid, distiguida esposa del opulento propietario don Francisco Pego Pita, Presidente del Muy Ilustre Centro Gallego.
Dolores Ampudia, la distinguida esposa del señor Vicente Yáñez y Vidal, quienes celebran en esta fecha sus cincuenta y un años de matrimonio.
Lolita Recio viuda de Valdés, Lolita López y Dolores Urquijo de Guillard, que no recibirá.
María Dolores Guerra de Nogueira, ilustrada directora del Colegio María Luisa Dolz, en el Vedado.
Dolores Iturmendi, distinguida esposa del señor Salvador Soler, alto empleado de la **Habana Electric**, y su gentil hija Lolita.
Lolita Batet, joven y gentil esposa del coronel Alberto de Carricarte, de la Marina de Guerra.
La interesante señora Dolores Lage viuda de Vidal que diré a sus amistades no recibe por pasar su día en el campo.
Lolita Rams, interesante esposa del cumplido caballero Ernest Gaye, representante general de la Compañía Trasatlántica Francesa.
No recibe.
Lo que traslado a sus amigas.
Dolores Sánchez respetable señora madre amantísima del conocido abogado César Sánchez.
Lola Rivera de Fernández Boada, Dolores Sánchez de Busto y Lola Ebra viuda de Gaytán.
Lolita Cossio, la señora de Angulo, perteneciente a la legión de damas que brillan en nuestra sociedad con el triple encanto de la juventud, la elegancia y la belleza.
De la señora Lolita Cossío de Angulo tengo encargo de decir a sus amistades que no podrá recibir.
Lola Sánchez, la respetable viuda de Abreu, madre de la gentil Margot.
Dolores Echevarría viuda de Giquel, Dolores de la Torre de Arroyo y Dolores Inclán viuda de Meza.
Lola López, gerente y directora de la antigua y acreditada Casa de Anselmo López, en el **boulevard** de Obispo.
Dolores Urrutia viuda de Ruiz, la dama bondadosa y muy estimada, idolatría de su hijo, el **confrére** queridísimo del **Heraldo de Cuba,** Alberto Ruiz.
María Dolores Cubas, la distinguida señora de Prats, a la que llevarán estas líneas mi más cordial y afectuosa felicitación.
Por expreso encargo diré que no recibe.
Dolores Rodríguez Arango de Vizoso.
No recibirá.
Lola Fuero viuda de Fernández Andes y Lola San Germán de Castro.
Lola Borrero de Matamoros, Lolita Hernández de Cañas y Dolores Pola de Arias.
Dolores Gómez viuda de Camacho, Lola Vidal de Núñez, Dolores Romay viuda de Casado, Dolores Vidal de Gutiérrez Escalada, Lola Luiz de Pérez, Dolores Miguel de Pujol, Lolita Morales de Peláez, Lola Baltrons de Fernández, Dolores Navarra de Hernando, Lola Machado viuda de López Saúl, Dolores Hernández viuda de Zapata, Lola Hernández de Solano y Lola Zuazo, distinguida esposa del amigo Joaquín Ravena, ex-capitán de la Policía Nacional.
Lolita Quiñones de Tudela.
Dolores Covas viuda de Betancourt y su hija la interesante dama Dolores Betancourt de Erro.
No recibirán.
Por pasar el día en el campo.
Dolores Turá de Fernández.
Dolores Cuenca de Beltrán, la amantísima madre del notable violinista José Vals, para la que deseo en sus días todo género de satisfacciones.
Madame Ablanedo.
Lolita Valls.
Lolita Barinaga, joven y gentil esposa de un distinguido compañero del periodismo, Rodolfo Carrión, quien figura en la revista **Bohemia** entre sus cultos y queridos redactores.
Su hija tan encantadora, Loló Carrión, también está de días.
Dolores González de Cuervo joven y bella dama de la mejor sociedad pinareña, distinguida esposa del reputado cirujano doctor Guillermo Cuervo.
María Dolores Gutiérrez, la encantadora señora de Santo Tomás, que reside en Guanajay.
Dolores Tejido de Fernández García, Lolita Ramírez viuda de Julián y Lola García Pola de Varona.
Dolores Ferrer, viuda de Fernández Velasco y su bellísima hija Cuca.
Dolores Torres, joven y bella esposa del distinguido doctor Vito Candia, significado hombre político.
Dolores Vilar y Faiña.
Muy interesante.
Dolores Montero de Navia, Dolores Soto de Macías, Dolores Alvarez de Feria, Dolores del Corral viuda de Mora, Lolita del Monte de Castro, Dolores Sánchez Toledo viuda de Chabau, Dolores Montero de Boudet, Dolores González de Candia, Dolores Ruiz de López y Dolores Rosquín de Valdescanto y su hija Lolita, tan encantadora.
La distinguida señora Lolita Guerra viuda de Preval y su bella hija Loló Preval de Céspedes.
Dolores Malbert, distinguida esposa del señor Abelardo Fernández, Jefe del Departamento Agrícola del Hospital de Mazorra.
Una bella ausente, Lolita Quintana de Angones, que debe hallarse en estos momentos en Madrid.
Lolita Berrocal, la joven y gentil señora de González Gallardo, que se halla de duelo en estos momentos con motivo de la muerte de su amante padre, el señor Manuel Berrocal, ocurrida el sábado último.
Entre las señoritas, Lola Cabarga, encantadora hermana de mi amigo queridísimo José Antonio Cabarga, a la que felicito preferentemente.
Lolita Rabel y Núñez.
Muy graciosa y muy bonita.
Lolita Fernández Plá, vecinita del Vedado, cautivadora por su gracia y por su belleza.
Lolita Hernández del Castillo, Lolita Pereira, Lola Valdés de la Torre.
Piedacita Sarraín.
¡Tan linda!
Lola María Sánchez una **jeune fille** lindísima, a la que mando con mi felicitación una flor.
Lolita Riverán, doctora en Farmacia, y Lolita del Pino y Méndez, doctora en Derecho.
Loló Benítez y Guzmán, culta e inteligente escritora, para quien tengo en sus días un saludo muy afectuoso.
Lolita Ramos, bella señorita, dotada de singulares encantos, a la que harán objeto sus muchas amigas de cariñosas muestras de simpatía.
Lily Mahony.
Encantadora niña.
La señorita González Alonso, la linda Maruja, como la llaman todos familiarmente.
Con la expresión de los mejores deseos por su felicidad hago llegar mi saludo hasta la gentil hija del amigo Manuel González Tamargo.
Loló de Cárdenas, la hija de mi buen amigo Miguel de Cárdenas, su adoración y su encanto.
Muy linda Loló.
Flor de gracia y simpatía.
Loló Pestana de Jiménez.
Muy interesante.
Lolita Gutiérrez, graciosa señorita, prometida del joven Andrés Martí y Cagigal.
Lola G. Olivares, Lolita Pimentel, Lolita Núñez, Lola Zabala, Loló Busto, Lolita Torres Peña, Lolita Ponce, Loló del Portillo y Lolita Munder, viboreñas todas.
Mariana Lola y Piedad Alvarez, hermanas las dos, ilustradas directoras del brillante Colegio El Angel de la Guarda, en el Paseo de Carlos III.
La encantadora Lolita González, hija del Capitán del Puerto, Miguel Angel González que recibirá por la tarde a un grupo de sus amiguitas.
Lolita Melo, encantadora hija del señor José de Melo, del Poder Judicial.
Lola Duque, Lolita Varela Alvarez, Ana Dolores Gómez, Lolita Gutiérrez Escalada, Lolita Ayala, Lola Sabadí, Lola Arrarte, Lola Ortega, Lolita Valdés Brito, Lolita García, Lolita Agramonte, Cuquita Pola, Lolita Montero, Lolita Zenea, Lolita Páez, Lolita Rodríguez, Lolita Suárez, Lolita Menéndez y Lolita Morales Díaz.
Loló de Armas.
Airosa y bonita.
Dolores Ureña y Zárraga, linda señorita, encantadora.
Lola La Presa, graciosa señorita, hermana del querido empresario teatral Ramiro La Presa.
Lolita Carrillo, distinguida señorita de esta sociedad, a cuyas amigas diré que no recibe.
Dolores Gutiérrez y Falcón, gentil y graciosa señorita, a la que felicito especialmente.
Una linda rubita
Lola Acosta.
Gentil señorita.
Lolita Coroalles, hija del distinguido ingeniero, perteneciente a la florida legión de **jeune filles** del mundo habanero.
Lolita Guiral Sterling, dotada de una voz preciosa, tan aplaudida en cuantas fiestas artísticas toma parte.
María Lola, linda hija del doctor Viriato Gutiérrez, Senador de la República y su joven e interesante esposa Lala Falla.
Lolita Méndez y Ramos, linda Lolita, de gracia avasalladora.
Dolores Ureña y de Zárraga, Lolín Riera y Alvarez, Lola Otero, tan simpática, y Lolita Castro.
Lolita Herrera y López de la Torre, Lola Pumariega, Lolita Varela Trespalacios, Loly Ruiz, Lolita Ardois, María Lola Castro y Loló Cifuentes.
Lolita Van de-Gucht.
Loló Angulo y Peláez.
Muy airosa, muy bonita
De gracia cautivadora.
La profesora Lola Sellén.
Lolita Bernal y Rodríguez, Lolita López Castro y la gentil y muy graciosa Dolores Ofelia Morales de los Ríos.
Loló Pell.
Lolita Varona, que por encargo de ella diré que no recibe.
Esta última, hija del ilustre pensador cubano, no podrá recibir por su reciente y muy sensible duelo.
Lolita López Ortiz y Llobet linda criatura de diez años de edad, hija del director de la revista **El Automóvil de Cuba**, mi querido compañero de redacción Fernando López Ortiz.
Y por último, un recuerdo para Lola Tió, la dulce y sentimental poetisa que hace ocho años falta de este mundo.
Pasen todas un día muy feliz.

Viernes de DOLORES

DULCES: EL MEJOR OBSEQUIO
Hoy como ayer son los DULCES el presente más indicado.
ESTUCHERIA de BOMBONES propia para hacer finos presentes
Hoy como ayer, se prefieren los
Dulces de "LA FLOR CUBANA"
GALIANO Y SAN JOSE. TELF. A-4284 Y M-4284
Muy Bien Confeccionados. Muy Bien Presentados.
PRECIOS MUY ECONOMICOS
Helados, Refrescos, Ponches, Bocaditos, Licores, etc.
Sábado: SAN JOSE

Doblemente Automático
el
REFRIGERADOR
WESTINGHOUSE

Sólo el refrigerador WESTINGHOUSE posee la característica de ser completamente automático. Una doble y permanente protección asegura que su mecanismo trabajará económicamente sin interrupción y libre de molestias de servicio. Permita que le demostremos con detalles lo que esta característica, exclusiva Westighouse, significará para usted.

Visite nuestro Salón de Exhibición:
San Rafael e Industria — Teléfono M-8884

MENSAJE NUM. 6

OBRA NUEVA
FR. BERNAL BOIL
El Primer Apostol de América (siglos XV y XVI)
Por CARLOS MARTI

Hacia la verdad histórica. —Vindicación.— Deben borrarse de todas las modernas historias de América los cargos, errores, fantasías, y aún calumnias contra el primer Evangelizador del Nuevo Mundo.

De venta en todas las librerías.

PRECIO: UN PESO.

LOLITA LUIS

EN SUS DIAS

Doble mi felicitación.
Para Lolita Luis.
Por sus días, que celebra en esta fecha, como también por lo acertada que ha estado, tan querida amiga, al traer como Presidenta Artística de la **Sociedad de Conciertos** al gran Robert Lortat, el pianista del siglo.
Se ha sumado un gran éxito.
Por su actuación tan inteligente.
La señora Lolita Luiz recibirá con ese motivo, felicitaciones sin cuento.
Aquí va la mía.
Muy cariñosa.

LILIAS Y LYDIAS

Festividad hoy de las Lilias
Como de las Lydias.
Saludaré en término principal a la joven y bella dama Lilia Justiniani de Jiménez Rojo y a la gentil señora Lilia Ruiz Herrera de Alvarez Escobar.
Lilia Carrera, la encantadora esposa del ingeniero Luis Estéfani y Gobel, que contrajeron matrimonio hace muy poco tiempo.
Entre las señoritas, la adorable Lilia Crespo y Moreno, prometida del simpático joven Ventura Méndez Balboa.
Y Lilia Beale.
Muy graciosa.
Entre las Lydias, la encantadora Lydia Carbonell, hija del Preisdente de la Academia Nacional de Artes y Letras.
Lydia Fernández Marty.
Muy graciosa y muy bonita.
Y la Lydia de mis mejores afectos y más vehementes simpatías, Lydia Cabrera, la inteligente bellísima y gentil señorita que se encuentra en estos momentos en París.
Un saludo a todas.
Con mi felicitación

PONCHE DE HONOR

En la Asociación de la Prensa.
En sus salones de Malecón.
Tendrá efecto el lunes 28 en aquella casa de los periodistas un ponche de honor ofrecido por aquella institución a los escultores que tomaron parte en el concurso para el Monumento al Soldado Invasor y a los miembros del Jurado encargado de discernir los premios.
Una fiesta magnífica.
Para la que comenzarán a circular las invitaciones de un momento a otro.

LOS SEÑORES DE BARNET

Cambio de residencia.
Que gustoso consigno.
El señor José A. Barnet y Vinageras, distinguido diplomático, Ministro Plenipotenciario de la República, y la señora Marcela C. de Barnet, se han instalado en la calle G. número 237, esquina a 25, en el Vedado.
Sépanlo sus muchas amistades.

CIGARROS GENER

JUVENIN
LO ULTIMO Y MAS PERFECTO PARA LAS CANAS

M.E.C.D. 2016

ESCENARIO Y PANTALLA

FAUSTO: "UNA HORA DE AMOR"

UN marido desesperantemente flemático, que debió tener de Otello un pobrísimo concepto; una mujer borracha de París y harta de ausencia, que se entrega a un amorio fatal; un tenorio diplomado que la seduce; un rústico que venga el ultraje inferido a su hija dando muerte al donjuán; una carta que no llega nunca y que cuando llega no es tal carta; un recorte de periódico olvidado imprudentemente en un sobre; una hermana que espía «fraternalmente» a la mujer de su hermano, y un servir Ciutti, sin la gracia del auténtico, pero con menos escrúpulos que él: he ahí los principales ingredientes—hombres y cosas—de la película estrenada ayer en el «Fausto», bajo el título de «Una hora de amor».

De ellos colegirá el lector que se trata de un «film» cuya factura y desarrollo recuerdan mucho al de esas novelas por entregas, que dosifican hábilmente la emoción de su trama, para no entregar al lector más que la medida justa correspondiente al precio de cada cuadernillo.

A lo largo de esta película el azar—poderoso «factotum»—se encarga de ir complicando los acontecimientos, que de otro modo hubieran terminado prosaicamente con un simple atestado de policía. El azar, en colaboración con dos sujetos intrigantes que ostentan la pinta novelesca del siglo pasado: la cuñada de Elsa y el mayordomo del Marqués.

Lo más extraordinario de la película es el aplomo con que Roberto se anticipa a las preocupaciones de su mujer, echando un velo más que discreto sobre la mala partida que ésta le ha jugado, es decir, sobre la «hora de amor» que estuvo a punto de convertirse en una eternidad de dolor. ¿Confianza en sí mismo? ¿Superioridad de espíritu? ¿Abulia? ¿Cobardía? ¿Comodidad? El personaje se nos presenta demasiado borroso para poder aclarar algo de esto.

Y lo más pintoresco es ese paraje vascongado, con sus casas de mísero adobe, sus diligencias de hace un siglo y sus aldeanos hablando un español con acento a veces mexicano y a veces yanqui, como únicas pinceladas de ambiente.

Lo demás son los ojos de eterna noche de Kay Francisc, llenando todos los vacíos del «film». Ojos esparcidos por la pantalla, como un agua profunda que no sabe de los desgarramientos de la luz.

El seductor es Ricardo Cortez, que ya tiene aprendidos de memoria estos papeles y los realiza siempre de acuerdo con el mismo patrón.

Francisco ICHASO.

NOTAS

«EL AMOR DEL GUARACHERO»

Hace mucho tiempo que no se representa en La Habana una zarzuela de Gustavo Sánchez Galarraga y Ernesto Lecuona titulada «El amor del guarachero», y de la cual seguramente tiene el público grato recuerdo. Ha hecho bien la dirección artística del «Principal» ensayando la obra, para representarla en la primera tanda de esta noche, y brindándonos de este modo la oportunidad de renovar ese recuerdo.

Indudablemente la compañía cuenta con buenos elementos para presentar dignamente «El amor del guarachero». La harán Carmen Aranda, aplaudida tiple cómica; Rosa Blanch de cuyas bondades como característica no hay que hablar; Mimí Cal, Margot Alvariño, Vicente Morín, Riera, Colina, Alvaro Suárez, etc.

En cuanto a «La Guaracha Musulmana», se ha cumplido nuestro augurio de que duraría en el cartel. El público está ávido de risa y en las escenas de esa obra encuentra móvil más que sobrado para ella. Sin contar los inspirados números de canto y baile con que Lecuona ha decorado musicalmente el libro.

Fernán Flor y Armando Mario, bailarines de la Compañía de Lecuona, con el conjunto de segundas tiples.

«O-K» y «LA CAJITA DE MUSICA»

Así se titulan dos de las últimas obras escritas por Villoch y Pepín Rodríguez nuestros conocidos saineteros en colaboración con Jorge Anckermann el músico no menos conocido.

Son además las obras elegidas por Regino López—la más popular figura de nuestra escena en los tiempos modernos—para inaugurar hoy una temporada de sólo tres días en el teatro Payret.

Pero hay algo más. Y es que el propio Regino se presentará personalmente en su más peculiar creación: el célebre Cañita, borracho consuetudinario sermoneador sempiterno de todas las barras, decidor de verdades como puños, expelidas abruptamente con los vapores del alcohol.

«Ensalada de Cañita» se llama el monólogo que dirá esta noche Regino y en el que tocará, como de costumbre, las zonas más sensibles de la actualidad criolla.

Aguila 31 — Noticiario Liberty — Tlf. M-3636

SEMANAL

Proyecciones para Hoy

Not.. 68 Almendares, Almendares.
„ 69 Sanatorio Esperanza.
„ 70 Moderno, J. del Monte.
„ 71 Mendoza, Víbora.
„ 72 Regina, Habana.
„ 73 Lara, Habana.
„ 74 Nacional, Habana.

DIARIO DE LA MARINA

E S C E N A

MARTI: ESTA NOCHE GRAN ESTRENO

Para los 10 y 30 de esta noche está anunciado el estreno del sainete en un acto, dividido en cinco cuadros de J. Sánchez Arcilla, música de Prats **CANDELITA**. Mañana a las 5.15 gran tanda elegante extraordinaria, con Mosaicos Especiales. El día 26, Sábado de Gloria, estreno de **CECILIA VALDES**. El programa de esta noche se completa con **EL BATEY**, de Galarraga y Lecuona, a las 8 y 45. Luneta 30 butaca 20, tertulia 10.

PRINCIPAL: «LA GUARACHA MUSULMANA»

Hoy, en tanda sencilla a las 8.45 reprise de «El Amor del Guarachero» de Galarraga y Lecuona, en la que se distinguen Mimí Cal, el «negrito» Colina, Riera, Margot Alvariño, etc. 30 centavos. A las 10 y 15 la obra del día «La Guaracha Musulmana» de Galarraga y Lecuona, con música inspiradísima, y gran labor de la Aranda, la Orellana, Morín, Fernán Flor, etc. luneta 50 centavos.

NACIONAL: «LA ESTATUA DE CARNE»

Por fin se estrenó ayer la grandiosa película La Estatua de Carne, por Víctor Varconi y la escultural Agnes Peterson. Film de atrevido argumento, siendo un homenaje al amor y la voluptuosidad. Hoy va tarde y noche, junto con el gran espectáculo de Petite Revue Danzant, por las bailarinas de Montmartre 3 orquestas, etc. 20 cts. tarde; 30 por la noche.

REGINO EN «PAYRET», DESDE EL VIERNES

Hoy se inicia en «Payret» la tan esperada temporada de Regino López y sus artistas que, como hemos dicho, actuarán hasta el domingo próximo. En esa temporada relámpago conoceremos los tres títulos que mayor éxito han alcanzado últimamentemente en «Alhambra» The Music Box. O—K y Mercado de Placeres, libros originales de Villoch y Rodríguez, con música de Anckerman. Regino interpretará Ensalada de Cañita. Diálogo graciosísimo. Luneta 60 centavos.

ACTUALIDADES: «DIABLILLO DE LA CASA»

Hoy El diablillo de la casa, de Marion Davies y Locuras de amor, de Charles Chasse, en español 10 cts. luneta. 5 centavos tertulia. Mañana De Pura Sangre, y Príncipe del Dóllar.

P A N T A L L A

CAMPOAMOR: UNA PELICULA DE VILCHES

SU ULTIMA NOCHE, la extraordinaria comedia de la Metro, hablada toda en español, que se exhibe hoy, nos ofrece el espectáculo, poco común de observar a dos grandes actores que se han conquistado una gran fama en sus campos respectivos, entregados a una amistosa competencia y esforzándose cada uno por superar al otro en la interpretación de su papel. Nos referimos a Ernesto Vilches y a Juan de Landa, además actúan en esta producción Conchita Montenegro, la bellísima María Alba y Manuel Granado.

En todos los turnos se exhibe también la graciosa comedia, muy de actualidad Tiempo de Crisis, por Charles Chase. Este programa se exhibirá hasta el domingo, agregándosele en la matinée de ese día la excepcional producción La Amante Indómita por Bebe Daniels y Warren Williams.

El lunes estreno del grandioso drama ALMA LIBRE, para ver seis de sus artistas favoritos: Véa ALMA LIBRE, donde aparecen Norma Shearer, Lionel Barrymore, Clark Gable Leslie Howard, Jamés Gleason y Lucy Beaumont interpretando papeles de magistral trascendencia artística

FAUSTO: «UNA HORA DE AMOR». Cartéz. Kay Francis

Uno de los estrenos que más ha llamado la atención del público es este que con el título de UNA HORA DE AMOR, ofrece Fausto desde ayer jueves. Lujo fastuoso, diálogos admirables, y dos estrellas en los papeles principales: Ricardo Cortez y Kay Francis Hoy irá en todos los turnos con Noticiario, Revista Liberty y comedia. El domingo gran matinée. El lunes La Voz que manda. de Loretta Young.

NEPTUNO: «GENIO LOCO». EL PRECIO DE UNA TRAICION»

En matinée de 2 a 7 p. m. figuran dos producciones extraordinarias: El genio loco, de John Barrymore y Marian Marsh y El precio de una traición, de Ricardo Cortez, completándose el programa con Gente al Agua, comedia por Zazu Pitts, Noticiario Paramount, etc. 20 centavos toda la matinée. Por la noche a las 8. la comedia, a las 8 y 30 El Precio de una Traición y a las 9 y45 El Genio Loco y revista Toda la función 30 centavos. El lunes El palmista. Pronto FRANKENSTEIN.

RIVIERA: «EL SEPULCRO DE UNA FLOTA»

A las 5 y 15 estreno de El sepulcro de una flota de Claire Rommer, revista y variedad. A las 8 y 15 Eva Pecadora, de María Corda y Sepulcro de una flota. Mañana y el domngo El genio Loco, de J. Barrymore y El testigo.

TRIANON: «EL ALMA EN UN BESO»

En tandas elegantes de 5 y 15 y 9 y 45 estreno de EL ALMA EN UN BESO, por Dorothy Sebastian. Turno de 8 y 15 Tentación por Louis Wilson. Mañana matinée a las dos, con El Palmista. Luces de la Ciudad, etc. En la próxima semana Salvada

VERDUN: «EL PRECIO DE UNA TRAICION»

La película EL PRECIO DE UNA TRAICION, por Helen Twelvetrees se estrena hoy, con comedia y El Gran Gabbo, 10 cts, damas y niños caballeros 10 en matinée, 20 noche. Mañana. Salvada y El Alma en un Beso.

MODERNO: X-3306. «SUSANA LENOX». Greta Garbo

Función corrida desde las 5 y 15 pasado meridiano, comedia. Prohibido. de Conchita, y SUSANA LENOX de Greta Garbo. 20 centavos luneta; niños 10 cts. Mañana matinée con Susana Lenox. El Gigoló, etc.

WILSON: «UN YANKEE EN LA CORTE»

Hoy se exhiben Un Yankee en la Corte del Rey Arturo, de Will Rogers, y Esposas a Medias, de Edmundo Lowe 10 centavos matinée, noche 10 damas y niños 20 caballeros. Mañana Susana Lenox de Greta Garbo.

INGLATERRA: «LAS CALLES DE LA CIUDAD

Hoy en matinée y noche Las calles de la Ciudad, de Gary Cooper, y Honor Mancillado, de Clive Brook. 10 centavos matinée; noche 10 damas y niños 20 caballeros. Mañana Susana Lenox, de Greta Garbo.

OLIMPIC: «EL TESTIGO». Estreno

Hoy a las 5 y 15 y 9.30 El testigo, de Walter Huston. A las 8 y 15 El Hechicero de París, de John Barrymore. 15 centavos hasta 9 p. m. después 20 cents. Mañana Susana Lenox, de Greta Garbo.

CUBA: «BAILEN, TONTOS, BAILEN»

Hoy a las 4 y 8 y 15. comedia, Bailen tontos, bailen, de Joan Crawford, y El hijo pródigo de Lawrence Tibbet. Mañana «24 Horas» de Clive Brook y Los rompecabezas, de los hermanos Marxs.

CINE VIVES: «LA ALCALDESA». «FLOR DEL MAL»

Hoy en tanda elegante La Alcaldesa de Marie Dresser. A las 8.30 lo mismo, variedad y Flor del Mal. 20 cts mañana «24 Horas», de Clive Brook y Cielo Robado.

UNIVERSAL: «DRACULA». «CORRUPCION»

Hoy dos grandes películas. Drácula en español, y Corrupción, de Sue Carol 10 centavos caballeros, 5 cts damas y niños. Mañana Príncipe Gondolero y La Sombra de la Ley.

CARTEL DEL DIA

POR LOS CINES

NACIONAL — La estatua de carne. Petite Revue Danzont, etc.

PRINCIPAL DE LA COMEDIA .— A las 8.45 El amor del Guarachero. A las 10.15 La Guaracha Musulmana

MARTI — A las 8.45 El batey. A las 10 y 30 estreno de Candelita.

PAYRET — O—K. Ensalada de Cañita y La cajita de Música, por la Compañía de Regino López.

ALHAMBRA — En primera tanda Academia de bailes, en segunda Desnúdate y en tercera Los estragos de Chevalier, por la Compañía de Bolito 50 cts toda la función.

POR LOS CINES

CAMPOAMOR — Su última noche, por Ernesto Vilches.

ENCANTO — El secreto del abogado.

FAUSTO — Una noche de amor, por Kay Francisc.

RIALTO — Cantos de Sirena, por Jack Holt.

NEPTUNO — El genio loco, por John Barrymore y El precio de una traición, por Ricardo Cortez.

TRIANON — El alma en un beso y Tentación.

RIVIERA — El Sepulcro de una flota, y Eva Pecadora.

LIMPIC— El testigo. Hechicero de París.

WILSON — Un yanki en la corte del Rey Arturo. por Will Rogers.

VERDUN. — El precio de una traición y El Gran Gabbo.

INGLATERRA.— Honor mancillado, por Nancy Carroll y Philip Holmes.

IMPERIO — La Araña El Impostor.

ACTUALIDADES. — El Diablillo de la casa y Locuras de amor.

LARA — Mariposa del mar y Exceso de Cariño.

LIRA — Diablillo de la Casa Noche de Duendes.

UNIVERSAL — Drácula. Corrupción etc.

MODERNO — Susana Lenox. Prohibido.

ROJO — La calle del Azar. Aventura Prohibida.

CUBA — Bailen, tontos, bailen, por Joan Crawford. Hijo Pródigo.

VIVES — La Alcaldesa, por Marie Dressler. Flor del Mal.

VALENTINO — El genio Loco, por John Barrymore y Los dos pilletes.

MAXIM.—8 y 30: Una Escena callejera; El Neurótico; Revista de sucesos mundiales.

REGINA — De pura sangre. La casa de la Troya.

NEVERAS TRADE MARK OSOBLANCO
ELECTRICAS Y DE HIELO
EN MUEBLERIAS Y FERRETERIAS

LIRA: «EL DIABLILLO DE LA CASA»

Hoy en matinée y noche El Diablillo de la Casa, de Marion Davies, y Noche de Duendes de Laurel y Hardy en español 10 cts luneta. Mañana, De Pura Sangre y El príncipe del Dóllar.

IMPERIO: «LA ARAÑA». «EL IMPOSTOR»

Hoy, dos buenas películas La Araña, de Edmund Lowe, y El impostor, de Juan Torena en español 10 centavos día y noche. Mañana ¿Por qué se casan las mujeres? y Cimarrón.

LARA: «MARIPOSA DEL FANGO». 10 CTS.

Hoy Mariposa del Fango, Evelyn Brent, comedia y Exceso de Cariño por Jack Holt. 10 centavos luneta. día y noche. Mañana Las calles de la ciudad y El Cuerpo del Delito.

MAXIM: U-5666. «UNA ESCENA CALLEJERA»

Función a las ocho y media: Estreno de la película de los Artistas Unidos que obtuvo el primer premio en los Estados Unidos, como una de las mejores cintas del año, interpretada por Sylvia Sidney, William Collier y Estella Taylor, hablada en inglés, con títulos en español, UNA ESCENA CALLEJERA. Reprise de la revista cónica, toda en colores naturales, hablada y cantada, con escenas deslumbradoras de bellísimas mujeres de los Follies de New York y por Eddie Cantor, EL NEUROTICO. Revista de asuntos mundiales. Precios: Caballeros 10 centavos; damas y niños 5 cts.

MUSICA Y MUSICOS

Si el aplauso es señal de triunfo, Robert Lortat triunfó ruidosamente en su segundo recital auspiciado por la novel Sociedad de Conciertos de la Habana, en el Teatro Nacional.

Chopín, el romántico, tuvo para sí el honor de todo un programa comenzado y terminado con el Scherzo en Si bemol menor y la Polonesa en Re mayor, respectivamente, no sin haber antes pasado por la Balada en fa menor y las Variaciones sobre los «Rondos favoris: Je veud des scapulaires».

Entre el Scherzo y el último grupo, Lortat ofreció los Valses, aunque faltó alguno para el completo de los quince. En ellos el pianista galo mostróse a veces exquisito en su «touchee», otras errático...

Es curioso observar a Lortat. Decididamente es un artista temperamental. A ratos se abstrae y obtiene del instrumento bella sonoridad; «dice» a Chopin como debiera siempre ser interpretado, más... de repente, nos lo ofrece como si fuese otro artista completamente distinto el que estuviera al piano.

La transición es fuerte y notable. El segundo «yo» del pianista francés no honra al primero, substrayendo positivo mérito a su labor.

En cuatro de los Estudios de Chopin estuvo Lortat admirable. Fueron del opus 25, los números 1, 2, 7 y 9 que el artista interpretó con el dominio técnico y toda la sensibilidad requerida, ajustándose respetuosamente a la idea del compositor, sin aumentos, disminución ni alteraciones de gusto dudoso.

El público premió la artística ejecución de Lortat con prolongados y entusiastas aplausos, correspondiendo el pianista con varios encores de Falla y Albeniz y por último Liszt con su «Liebestraum», composiciones muy aplaudidas pero que, particularmente la de los autores hispanos, rompieron bruscamente la espiritualidad del programa chopiniano.

Helen Thomson, niña de diez años, ofreció un recital en la sala del Conservatorio Internacional del que es alumna aventajadísima.

El programa, compuesto con seriedad y atractivo presentó al auditorio numeroso que acudió al recital, obras de Glück-Sgambati, Haendel, Mozart, Beethoven, Albeniz, Turina y de Falla.

La pequeña artista hizo gala, en todo momento, de sus magníficas condiciones pianísticas, luciendo un mecanismo ágil y seguro, pedal muy correcto y lo que es más notable aun, su intuición musical que la hace infundir vida a sus interpretaciones, todo naturalmente dentro de los límites de su edad y tal vez traspasando algo de ellos. Helen Thomson no es una niña prodigio—gracias a Dios—, pero sí tiene talento y demuestra en sus recitales amor al estudio, complemento importantísimo al don natural con que Dios la ha colmado.

La pequeña Thomson fué muy celebrada y aplaudida, felicitaciones que alcanzaron a María Jones de Castro, su excelente guía musical.

ESCUELA NORMAL DE MUSICA DE LA HABANA

Ha quedado cerrado el plazo otorgado por esta Institución para inscribirse en los concursos que celebrará para la obtención de las dos becas de canto que según anunciamos brinda generosamente al alumnado musical.

Gran resonancia ha tenido el anuncio de este acto, habiendo respondido con gran entusiasmo e interés la grey estudiantil a ese ofrecimiento, digno de todos los elogios. Cerca de veinte solicitudes han recibido los directores de esta novel y prestigiosa escuela de música; muchas de esas solicitudes provienen del interior de la Isla.

Para conocimiento de los interesados publicamos los siguientes detalles:

Los Concursos se celebrarán el viernes primero de abril a las dos de la tarde, debiendo los aspirantes presentarse en los locales de la Escuela Normal de Música, Amistad 56, altos, en ese día y hora, provistos de su certificado de nacimiento, y de aquellas lecciones de solfeo y obras de canto que deseen presentar para demostrar sus facultades y conocimientos musicales.

Los concursos se celebrarán por eliminación, es decir, que los aspirantes han de someterse sucesivamente a las distintas pruebas y serán eliminados aquellos que no puedan sufrir una u otra; pero siempre se tendrá en cuenta, principalmente, la calidad de la voz.

Esas pruebas serán las siguientes: (a) Prueba de la voz; (b) Prueba auditiva (el aspirante deberá repetir con perfecta entonación y medida las notas o temas que se le ejecuten); (c) Pequeño examen de Teoría y Solfeo; (d) Ejecución de una obra de canto, de preferencia clásica, seleccionada por el aspirante.

El Tribunal estará integrado por los señores César Pérez Sentenat y Amadeo Roldán, directores de la Institución; señora Margot Saez Medina, secretaria de la misma; señor Francisco Dominicis, profesor de la asignatura y las señoritas Piedad de Armas; Caridad Benítez y Conchita Gallardo y el maestro teniente Cándido Herrero, elementos todos de reconocida capacidad y prestigio musical.

N. B.

LA EXIGENCIA DE LICENCIAS DE LA SANIDAD

La Cámara de Comercio cree que los establecimientos de papelería no la necesitan

La Cámara de Comercio Cubana redactó un recurso al jefe local de Sanidad para una firma asociada, perteneciente al giro de papelería y efectos de escritorio, contra una multa a ésta impuesta por carecer de licencia sanitaria.

Se hace constar en el mencionado recurso que los establecimientos de dicho giro no están comprendidos entre los citados en el Artículo 65 de las Ordenanzas Sanitarias y que, por consiguiente, no están sujetos a la solicitud de la licencia sanitaria. Hace notar, además, que para esos establecimientos no se pueden conceder las licencias municipales sin haber con anterioridad el Ayuntamiento recibido el informe favorable del jefe local de Sanidad, lo cual hace suponer, lógicamente, que una licencia municipal implique la existencia de dicho informe favorable.

En vista de los argumentos referidos la Cámara de Comercio Cubana pide que se deje sin efecto la multa impuesta a la citada firma asociada, por considerarla improcedente e injusta.

Estado del Tiempo

NOTA DEL MEDIODIA DEL JUEVES

Desde una débil depresión en el Golfo de Campeche hacia el Nordeste sobre los Estados Unidos hay bajas presiones. Las altas presiones con buen tiempo se encuentran hoy al Este de la Florida y en California.

Pronóstico para el viernes: Mitad occidental: Tiempo variable. Vientos variables, principalmente de región Sur moderados a frescos con la posibilidad de pasar al Noroeste. Algunos nublados y posibles lluvias. En ascenso las temperaturas. Mitad oriental: Buen tiempo, fresco. Vientos moderados del Este al Sur.

Observatorio Nacional.

TEMPERATURAS LOCALES

Durante las últimas 24 horas se han registrado las siguientes temperaturas en centígrados:
Máxima: 28—4.
Mínima: 15—2.
Media: 21—8.

M.E.C.D. 2016

HELADOS PARA

San José

Si usted celebra fiesta en su casa, no olvide de pedir sus helados a

Southern Dairies

X 2600 2655 2485

MANTECADO — NAPOLITANO
CHOCOLATE — POLA BAR
FRESA — GUANABANA
TORTONIS — ALMENDRA, &.

Para las LOLAS y PEPES

Encontrarán en la acreditada casa Suárez un selecto surtido de dulces finos. Kei-Kes, bocaditos, y helados, de lo más deliciosos y exquisitos:

SAN LAZARO 14 - Tel. M-7047

Casa Suárez — CALZADA y 18 — Teléf. F-2905

Hotel Nacional de Cuba

Abierto todo el año

Té Bailable diario excepto Domingos
Comida bailable todas las noches

Noches de gala - los Viernes
Muchas atracciones

Orquesta de los Hermanos Castro

Establecimientos del Hotel Nacional:

Objetos para regalos - Perfumes - Souvenirs - Tabacos a precios de Fábrica - Postales, periódicos, revistas y libros - Licores a precios de almacén - Barbería - Salón de Belleza - Oficina de Viajeros - Florista - Sombreros de señora - Hilo bursátil directo de Lamborn Hutchings & Co.

Hotel Nacional de Cuba

Bajo la dirección de Fred Sterry, Presidente, The Plaza, New York
Will P. Taylor, Administrador

CASINO ESPAÑOL DE LA HABANA

†

E. P. D.

EL SEÑOR

Don Ramón Armada Sagrera

Ex-Presidente p. s. r. de esta sociedad

HA FALLECIDO

Y dispuesto su entierro para hoy viernes a las cinco de la tarde, los que suscriben invitan al Cuerpo Social, Junta de Gobierno y Comisiones, se sirvan acompañarles a la conducción del cadáver desde la casa mortuoria calle nueve número 29, entre F y G, Vedado, hasta el Cementerio de Colón, rindiendo así el postrer tributo de respeto y cariño al ejemplar amigo y entusiasta coasociado.

Habana y Marzo 18 de 1932.

ALFREDO CAÑAL Y CANTELI, Presidente. — JOSE F. FUENTE, Secretario.

†

E. P. D.

EL SEÑOR

RAMON ARMADA SAGRERA

HA FALLECIDO

Y dispuesto su entierro para hoy, viernes, a las cinco de la tarde, sus amigos:

Josefino López Valeiras, José López Souto, Bautista López Valeiras, Daniel González, Cesáreo Llano, Manolo y Miguel Mauriz, José Díaz Landrove, Octavio Alvarez, Vicente Corra, Ramón Pego, Carlos Fernández Rofast, Antonio Alvarez, Vicente Zabaleta, Juan Vázquez Penabad, Eduardo R. Bango, Manuel y Bautista Santeiro, Arturo Agra, Dr. José F. Fuente, Bernardino Miguez

suplican a sus amistades se sirvan concurrir a la casa mortuoria, calle Nueve número 29, entre F. y G. (Vedado), para acompañar el cadáver al Cementerio de Colón; favor que agradecerán.

Habana, marzo 18 de 1932.

HABANERAS

(Viene de la Página CINCO)

EN LA FESTIVIDAD DE HOY

LOLITA VIDAL LAGE

De días.
La lindísima Lolita Vidal.
Encantadora rubita en la que se reúnen mágicamente la gracia, la elegancia y la belleza.
La señorita Vidal no recibirá.
Por pasar el día en el campo.
Vecinita del Malecón donde irán las infinitas felicitaciones de sus muchas amistades.
Yo la saludo.
Con votos por su felicidad.

BODA DEL GRAN MUNDO

En la Merced.
Una boda elegante.
Para el día treinta y uno de este mes tienen fijada la fecha de sus bodas dos distinguidos jóvenes de nuestra mejor sociedad.
Trátase de la encantadora señorita Albertina Hidalgo Gato y Comas, ideal figurita, y el correcto y simpático joven Serafín Solís y Alió.
Boda de alto rango.
Que reseñaré en primer término.
La lindísima novia llevará ocho damas de honor, señoritas preciosas todas de nuestro mundo elegante, que lucirán unos trajes muy bonitos y que se están confeccionando en uno de los primeros talleres de moda.
Serán Carmelina Solís y Edna Hidalgo Gato, Celia Hidalgo Gato y Chiquitica Aspiazu, Mariana de Armas y Loló Casteleiro y Emma García con Anita Smith.
Un grupo lindísimo.
Varios profesores de la Orquesta Filarmónica tocarán dirigidos por Amadeo Roldán y la señora Margarita Montero de Inclán y Lolita Ardois tocarán un dúo de arpas.
Los padrinos de tan brillante ceremonia serán la distinguida dama María Rita Alió de Solís, madre de Serafín y el señor Tomás Hidalgo Gato, padre de la dulce fiancée.
Los testigos de la boda.
Seis por cada uno.
Firmarán el acta matrimonial por la novia los señores Eduardo Hidalgo Gato, Abelardo Hernández, Pastor Sánchez, Frank Hidalgo Gato y los doctores Alfredo Comas y Luis N. Menocal.
Y por el novio.
Los señores Segundo Casteleiro, José Alió, Luis Entrialgo, José Solís, Carlos Cano y el doctor Aurelio Serra.
En la boda civil, que se celebrará dos días antes de la religiosa, firmarán como testigos por ella el doctor Raúl de Cárdenas y el señor Fernando Mesa.
Y por él el señor Segundo Casteleiro, Jr., y Francisco Henares.
El adorno floral del templo, así como el ramo de novia, será algo muy nuevo y muy elegante.
Del jardín **El Clavel.**

GRAN DIA HOY EN EL TEATRO ENCANTO

Viernes de moda.
Siempre tan concurridos.
Anuncia para hoy la Empresa del elegante teatro Encanto, el estreno de la gran producción Paramount **El Secreto del Abogado,** interpretada por cinco estrellas, que son Clive Brook, Charles Rogers, Richard Arlens, Fay Wray y Jean Arthur.
Un drama de intenso argumento.
Además se presentará en las tandas de gala de la tarde y la noche, la artista Dania D-Esko, que cultiva preferentemente la danza clásica, acompañada por la Orquesta Ensueño, ese admirable conjunto musical femenino que dirige la señorita Guillermina Foyo.
Se presentarán todas luciendo vistosos uniformes.
Tema para la crónica de mañana será la función de hoy en el Teatro Encanto.

ROBERT LORTAT

El pianista francés.
Dará hoy una conferencia.
Con motivo de la festividad del día el gran pianista Robert Lortat ofrecerá en obsequio de la bella dama Lolita Luis, una conferencia concierto que resultará muy interesante.
Será en casa de la distinguida señora.
En San Miguel y Mazón.
La señora Lolita Luis reunirá a un grupo de sus amistades para que puedan oír al pianista del siglo.
Será una bella conferencia.
Muy interesante.

EN LA MERCED

Los cultos del día.
En la Merced.
Cultos solemnísimos correspondientes a la festividad religiosa de la fecha: Viernes de Dolores.
A las nueve de la mañana habría Misa solemne a la Santísima Virgen.
Por la noche, a las ocho, será el tradicional Stabat Mater, que antiguamente se celebraba el Domingo de Ramos, predicando el Rvdo. Padre Barrio.
Estos cultos se deben a la piadosísima dama que en vida se llamó doña Concepción Baró de Pedro, tradición fielmente sostenida por sus herederos, el señor Juan Pedro Baró y su hija Nina, representada por la señora Conchita Escardó viuda de Freyre.
Fiesta solemne.
Siempre concurrida.

Continuamos con Nuestra VENTA REGALO

Mathilde Cumont

Desea hacer saber a su numerosa clientela, que continuará REALIZANDO todas las mercancías que tiene en existencia en Prado 88, hasta fines del presente mes de Marzo.

CLUB DEPORTIVO HISPANO AMERICA

†

E. P. D.

NUESTRO SOCIO VITALICIO

Sr. Ramón Armada Sagrera

HA FALLECIDO

Al cumplimentar el acuerdo de la Junta Directiva, se ruega a todos los miembros de esta sociedad, se dignen concurrir a la casa calle Nueve número 29, en el Vedado, a las cinco de la tarde del día de hoy, para acompañar el cadáver al Cementerio de Colón.

Habana, marzo 18 de 1932.

MANUEL RODRIGUEZ, Presidente.

Suscríbase al DIARIO DE LA MARINA

Dolores

DIGASELO CON FLORES DE

Milagros FLORES

LAS MEJORES

Prado y Colón

A 0694 - A 9694 - A 9693

EL DUELO DEL DIA

Cristinita Vinent y Kindelán.
La viuda de Castelví.
Ayer, en las últimas horas de la tarde, dejó de existir tan distinguida dama, perteneciente a una de las principales familias de Santiago de Cuba y de esta capital.
Su muerte será muy sentida.
Entre todos los que la conocían.
Hoy a la una y media saldrá un tren donde llevan su cadáver para Santiago de Cuba.
Allí recibirá cristiana sepultura
Donde mismo nació.

LA REVISTA ORBE

El primer aniversario.
De la aparición de **Orbe**.
Los redactores del popular y muy simpático semanario celebrarán el acontecimiento con un gran almuerzo el próximo domingo en el **roof garden** del Hotel Plaza.
Numerosos los comensales.
Ocuparán larga y bien servida mesa cuya decoración floral correrá de cuenta de la **Casa Trías**, el jardín del Vedado, siempre triunfador y exquisito.
Un ágape animado.
Entre camaradas.

LOLO VINENT

EN SU ONOMASTICO

Bella señorita.
Que celebra hoy su santo.
De nuestra mejor sociedad, es la lindísima Loló Vinent, **leader** queridísima.
Recibirá hoy, con ese motivo, demostraciones de afecto y simpatía de sus numerosas amistades.
Yo le mando mi felicitación.
Muy afectuosa.

LOLITA GARCIA ALVARADO

EN SU FESTIVIDAD DEL DIA

Graciosa señorita.
Que celebra hoy su santo.
Es la distinguida señorita Lolita García Alvarado, sobrina queridísima del doctor José García Alvarado, reputado médico de esta capital.
La linda Lolita recibirá con ese motivo muchas congratulaciones de parte de sus amistades.
Reciba un saludo.
De felicitación.

CAPITULO NUPCIAL

En sucesión brillante.
Las bodas de marzo.
Señalada está para el próximo día 26 la de la encantadora señorita Lilia Beale y el caballeroso joven Humberto Fernández.
En la Iglesia Parroquial del Vedado.
Solemne ceremonia.
Que llenará una página brillante en el capítulo de las bodas de marzo.
El decorado floral del templo, obra de la **Casa Trías**, el gran jardín del Vedado, llamará la atención por su belleza y suntuosidad.
Del propio jardín el ramo.
Una creación.

EL LIBRO DE CARLOS MARTI

Próximo a ver la luz.
Una interesante obra.
Me refiero al libro de Carlos Martí, el camarada muy querido, Secretario General de la Asociación de Dependientes del Comercio.
Se titula **Fray Bernardo Boil (El primer Apóstol de América)**
Obra magnífica con interesantes relatos históricos, que obtendrá, seguramente, un gran éxito de crítica y de librería.
Es de esperarse.

(Continúa en la página NUEVE)

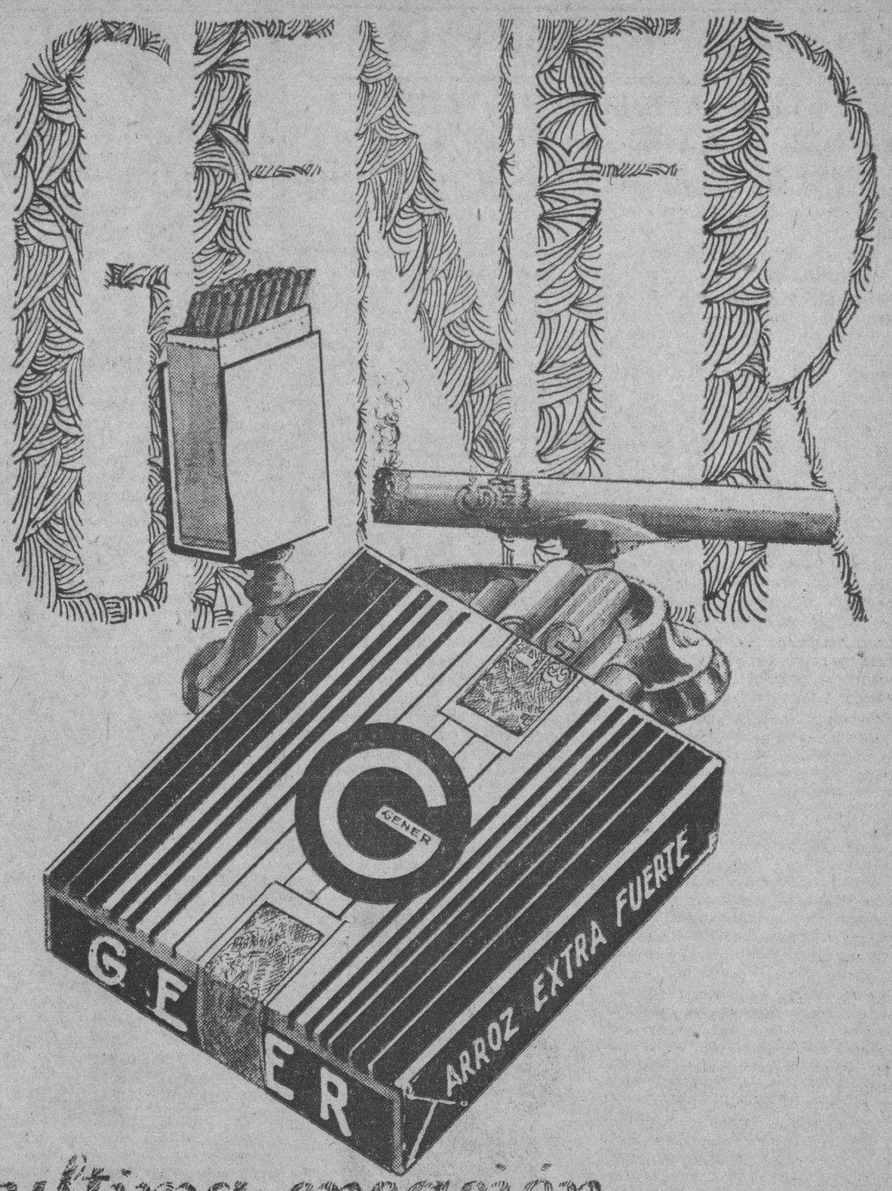

última creación. paladar único.

†

E. P. D.

EL SEÑOR

Ramón Armada Sagrera

HA FALLECIDO

Y dispuesto su entierro para hoy, viernes, a las cinco de la tarde, los que suscriben, en nombre de todos sus familiares y en el suyo, ruegan a sus amistades se sirvan concurrir a la casa mortuoria, calle Nueve número 29, entre F. y G. (Vedado) para acompañar el cadáver al Cementerio de Colón; favor que agradecerán eternamente.

Habana, marzo 18 de 1932.

Fidelina, Juan, Rafael, Crisanto, Amparo, María y Lolita Armada Sagrera; Dr. Osmin del Pino Soldevilla; Marcelino Rodríguez González; Elvira Hurtado de Mendoza de Armada; Rita Gener de Armada; Isabel Iriarte de Armada; Carmen Sagrera Mayol; Elisa y Asunción Armada Teijeiro (ausentes); Josefa Teijeiro Mones (ausente); Venancio Zabaleta; Mariano Siré.

†

E. P. D.

Nuestro Socio Comanditario

EL SEÑOR

Ramón Armada Sagrera

HA FALLECIDO

Y dispuesto su entierro para hoy, viernes, a las cinco de la tarde, rogamos a nuestras amistades se sirvan concurrir a la casa mortuoria: Calle 9, número 29, entre F y G, (Vedado), para acompañar el cadáver al Cementerio de Colón, favor que agradeceremos.

Habana, Marzo 18 de 1932.

Siré y Armada S. en C.

†

E. P. D.

Nuestro Socio Gerente

EL SEÑOR

Ramón Armada Sagrera

HA FALLECIDO

Y dispuesto su entierro para hoy, viernes, a las cinco de la tarde, rogamos a nuestras amistades se sirvan concurrir a la casa mortuoria: Calle 9, número 29, entre F y G, (Vedado), para acompañar el cadáver al Cementerio de Colón, favor que agradeceremos.

Habana, Marzo 18 de 1932.

Zabaleta y Compañía

M.E.C.D. 2016

SOCIEDADES ESPANOLAS

LEVANTANDO LA QUIEBRA EN EL BANCO GALLEGO

Continúan los depositantes corriendo al Juzgado para levantar la quiebra pronto

Continúan como en días anteriores los depositantes de esta entidad acudiendo a la entrada del Centro Gallego para que les sean llenadas las planillas y a concurrir al Juzgado a fin de que les sea reconocido su crédito, colocándoles en la libreta el cuño del Juzgado.

La Comisión nos ruega que debido al gran trabajo que sobre elal pesa, llamamos la atención a los que no han acudido todavía a llenar la planilla lo hagan esta semana, pues durante ese tiempo la Comisión atenderá a todos con gran prontitud y dando toda clase de facilidades como se ha hecho con todos.

Es necesario que todos acudan ya, que es casi imposible que después del sábado la Comisión no pueda atender personalmente como hasta ahora a todos los que concurran después del sábado. Esto es muy importante pues ahora en cinco minutos son atendidos, pero pasado el lunes en que no se pueda atender personalmente a cada uno, no sabemos el tiempo que sea necesario emplear para que sean atendidos.

Deben pues rendir todos en lo que falte de samana para que sus créditos sean reconocidos colocándose el sello del Juzgado en la libreta de cada uno.

LA CANCION ASTURIANA EN EL FRONTON JAI-ALAI

El próximo sábado 19 se efectuará en todo el edificio del frontón Jai-Alai situado en Concordia y Lucena, el Concurso de Cantos Asturianos en el que tomarán parte entre otros la señora María Luz de Andrés, el señor Andrés, el señor Cortina, el señor Frayen, el señor Cañon y Pinin, coconocidos entre los asturianos como verdaderos ases de sus cantares típicos.

La parte bailable estará a cargo según nos informan los organizadores, de Romeu y Felipe Valdés, completo, el Son La Unión del Cayo y los Barcaleses cuyas interpretaciones típicas tanto entusiasman a los españoles de Cuba.

El Jurado para distribuir los premios, será integrado por las muy respetables personalidades, de los señores Herminio Granda, Silvino Fernández, Julio Gutiérrez, Primitivo Suárez, Belarmino Muñoz, José Fernández, Solano G. Pulido, Pio García de Castro, David Fernández y Manuel Fernández.

La Comisión ha citado a más de cien Josés para que celebren su onomástico en tan grato festival.

NUEVO PABELLON DEL CENTRO CASTELLANO

De acuerdo con el informe emitido por el arquitecto social señor Francisco Salaya de la Fuente y los planos presentados por el mismo, para muy en breve será convocada la Junta Directiva con el fin de conocer de los detalles referentes a esta nueva adaptación y ampliación de los servicios que el Centro Castellano pone a la disposición de sus asociados en la Casa de Salud «Santa Teresa de Jesús».

De la misma forma y siguiendo el proyecto que hubo de aprobarse por la Junta Directiva, en tiempos pasados, se está dando término a los planes necesarios para la apertura de las nuevas calles y calzadas que embellecerán notblemente los hermosos y saludables lugares donde está instalado el Sanatorio.

Prepárase concluir el parque que delante del Pabellón «Fernández Caneja» formará un lugar especial de atracción y se tiene en cartera una sorpresa que ha de causar general satisfacción entre todos los asociados.

MUY ATRAYENTE SERA LA FERIA VILLALBESA

Tal y como reza en el título que encabeza estas líneas, será la grandiosa fiesta que realizará en todos los jardines de La Polar, el próximo día Diez de Abril, la entusiasta sociedad Unión Villalbesa y su Comarca.

El festival según nos han informado los señores Rosendo González y Ramoncito Rey, será un fiel reflejo de la denominación del mismo. Esto es, la sensación de una Feria galiciana, con todos sus detalles y tipicismo encantador, que dará a sus organizadores un exitazo artístico, ya que es la priera vez, que se realiza una fiesta de tal género.

Es tal, el entusiasmo que existe entre nuestro elemento bailador y la colonia galiciana que el pedido de entradas ha constituido un verdadero record, lo cual se debe en gran parte, a la laboriosidad del Comité de Damas de la Unión Villalbesa.

Osquestas, Sones, Jazz Band, Trios Tamborileros y Gaiteros, amenizarán la gra Feria Villalbesa, que ha sido catalagoda como la fiesta monumental del año.

EPCURSION ARENALESA

A la finca «Las Piedras, de San Francisco.

Existe una verdadera animación entre las familias arenalesas por concurrir a este día de campo, su organización está siendo atendida con gran cuidado, por parte de la enitusiasta Presidenta del Comité Femenino, distinguida señora María Luisa Bruzón de Alonso

De todo lo que concierne a este festival ha de ser hecha una película, la que será presentada en los principales cinematógrafos de la capital

La concurrencia será espléndidamente obsequiada, la Comisión organizadora labora sin descanso y sin escatimar nada que pueda redundar en el mejor lucimiento del referido acto.

GRAN VERBENA CRIOLLA EN LA ASOC. CANARIA

Tendrá efecto mañana en todos los salones de la Asociación a beneficio de los orientales

Por fin en la noche de mañana tendrá efecto en los suntuosos salones de la Asociación Canaria la espléndida Verbena Criolla que con tanto acierto viene organizando la Sección de Recreo y Adorno, bajo la acertada presidencia del señor Trino Hernández.

Como complemento especial será inaugurada por vez primera la fresca y amplia terraza, la que estará ilumtinada profusamente y la que se hallará el artístico kiosko criollo que preside la señora Amanda Cárdenas de Jaén, asesorada por elementos valiosos de la Sección.

Todo parece augurar que el exito mtas franco coronará los esfuerzos de este animoro organismo, puesto que es grande el numero de invitaciones soicitadas, así como el de entradas vendidas, que pasan hasta la fecha de quinientas.

Volvemos a repetir que tanto los precios de cantina como los de entrada serán populares, no existiendo cuestación alguna.

Reinará la mayor alegría, entre los numerosos amantes de Terpsicore, pues se cuenta con conjuntos musicales de reconocida fama, como en todas las fiestas que la Sección de Recreo y Adorno organiza con especial cuidado y competencia.

No olvidarse que el teléfono A-3564 contestará cuantos informes se soliciten respecto a esta monumental Verbena.

EL CTRO. ASTUR IMPRIMIRA UNA MEMORIA ANUAL

Y será distribuída entre los asociados que así sabrán de la labor inmensa desarrollada

Para el lunes próxmo día veitinuno, tiene anunciada la Sección de Intereses Materiales del Centro Asturiano de la Habana, la subasta de impresión de la Memoria correspondiente a los trabajos realizados en la Sociedad durante el pasado año de 1931, memoria que es distribuida impresa entre los socios en la Junta General correspondiente al primer trimestre de mil novecientos treinta y dos

En tal memoria da cuenta la Junta Directiva, muy por lo menudo la labor realizada durante el año anterior; aparecen los balances de la Sociedad, la liquidación del presupuesto correspondiente al pasado año, las estadísticas sociales y la labor realizada en la Casa de Salud Covadonga, con las operaciones que se han practicado en la misma.

Documento de intenso valor social es la memoria anual del Centro Astur, que es revisada por los socios, que la muestran orgullosos como resumen de un año mas de vida activa, de fecundidad, de aporte al acervo social de la Nación, un paso más de avance en el duro bregar de las luchas sociales, en que la barca va hacia rumbo fijo, con confianza en la obra y fe en el empeño. Eso representa para los socios del Centro Asturiano la moria anual que es enviada a todos los pueblos de la tierra, a las sociedades científicas para que de los datos relacionados con la ciencia que ella muestra, sepan de la labor rendida en el Instituto Científico de «Covadonga», que con la «Covadonga» de Tampa y la de Monte Naranco, son a modo de atalaya, guia, faro esplendoroso para la masa social, ejemplo viviente de la unión de los hombres que encadenados en el solo ideal de ser todos para uno y uno para todos, se esfuerzan cada vez más por el engrandecimiento de la colectividad, que se coloca a la vanguardia de las Instituciones mutualistas de primer orden.

VARIOS ACUERDOS DEL CLUB LUARQUES

Celebró importante Junta Directiva presidida por el primer Vice señor Manuel García Fernández, con asistencia de gran número de vocales.

Después de leída y aprobada el acta anterior, la junta tomó importantes acuerdos.

Conceder un voto de gracia a la Sección de Propaganda en la personalidad de su Presidente señor Benigno Pérez Norman, por la intensa piropaganda que la Sección viene desarrollando en la inscripción de nuevos asociados.

Autorizar a la Sección de Fiestas para que organice una fiesta bailable en los jardines de La Tropical el día 19 de Junio.

Aprobar el acuerdo de la Sección de Beneficencia, concediendo socorro a tres luarquesas de avanzada edad completamente en la indigencia.

La Sección de Instrucción tiene en estudio algo que ha de ser labor que hace el Club Luarqués en bien de las instrucción.

GENER
UN TIPO DE
CIGARRO
PARA CADA GUSTO

"¡Es un General Electric!"

El Refrigerador de la famosa "Torre Blindada"— El regalo que más agrada a la mujer.... y que tan fácil es de hacer por todo hombre—

TAN inconfundible el primer día por su característica "Torre Blindada", como largos años después, al comprobarse la absoluta eficiencia de su servicio. Siempre podrá repetirse, plena de satisfacción, esta breve pero significativa frase: ¡Es un General Electric!

365 días cada año, este bello refrigerador de deslumbrante blancura, simplificará las tareas domésticas, — eliminando el diario viaje al mercado — garantizando la buena conservación de los alimentos — proporcionando hielo en abundancia. En una palabra, ahorrará molestias, tiempo y dinero.

¡Y es un regalo tan fácil de hacer! Dos años para liquidarlo reducen a una pequeña cantidad la cuota mensual; y esta puede pagarse con las economías que el propio aparato brinda.

El GENERAL ELECTRIC es el verdadero complemento del hogar — y lejos de ser costoso.... "Se paga por si solo".

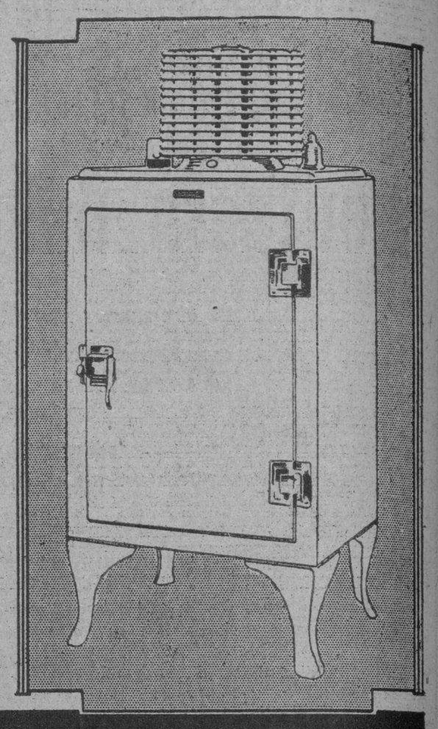

Cía. Cubana de Electricidad
A las Ordenes del Público

VARIOS ACUERDOS DEL «CIRCULO SALENSE»

Se reunió ayer la Directiva de este Círculo asturiano, tratando de distintos particulares. Después de leer y aprobar el acta, se conoció del estado económico y el social, siendo ambos satisfactorios. Se dió cuenta, después del resultado de la suscripción que la Sociedad hizo a favor de la señora Teresa Martínez viuda de Presol a quien se le quemó la casa en la Parroquia de la Espiana (Salas)(dejándola en la mayor miseria. Dicha suscripción alcanzó la suma de mil ciento diez pesetas, 1.110 pesetas las que le fueron ya giradas a dicha señora.

Se conoció de varios casos de salenses necesitados de ayuda, entre ellos el deduno que tuvo la desgracia de perder una pierna en una operacióón quirúrgica, recientemente. A todos se les prestará ayuda, dentro de las posibilidades sociales.

La Junta después designó la Comisión que tendrá a su cargo el organizar la próxima gran Fiesta que la Sociedad celebrará el día 29 de mayo venidero, en todos los Jardines de La Polar, conjuntamente con el Club Belmontino, a beneficio de los fondos sociales de ambas sociedades. La Comisión integrada por los señores Manuel Fernández, Francisco Merás, Benigno Rodríguez, Javier García, José Suárez, Silverio Menéndez, Manuel Arias y el Secretario se reunirá el próximo sábado día 199 para de aouerdo con la del Club Belmontino, proceder a la organización de todo lo relacionado con dicha fiesta, que se espera resulte un gran acontecimiento.

EL GRAN BAILE DE LA HISPANO-CUBANA

Según nos comunica el señor Mateo Palmer, diligente y activo presidente de la Sección de Arte y Recreo de la Juventud Hispano-Cubana, existe un gran entusiasmo para la fiesta bailable que tendrá efecto el próximo domingo en la fresca y amplia Terraza del Central de la Víbora.

Conjuntos musicales tan afamados como la Orquesta Ensueño, la Orquesta de Barreto y el Sexteto Rojo de Hermida, tienen a su cargo los bailables de la misma.

Nuerosas invitaciones han sido repartidas entre el bello sexo, lo que hace presumir que numerosas damas y damitas prestigiaran con su presencia tan agradable fiesta.

Así mismo numeross y conocidas casas comerciales, tendrán a su cargo el reparto de numerosos obsequios.

Todo hace presumir que el éxito más rotundo coronará esta fiesta.

«EL VALLE DE LEMUS»

Celebrarán una importante Junta General de carácter ordinario en el Palacio del Centro Gallego, el domingo próximo día 20 del actual y comenzará a las dos de la tarde, con sugestión a la siguiente orden del día:

Acta anterior.
Informe de la Directiva.
Informe Comisión de Glosa.
Nombramiento Comisión de Glosa.
Nombramiento Comisión de examen de acuerdos.
Estado trimestral de egresos e ingresos.
Balance trimestral.
Altas y bajas de asociados durante el trimestre.
Informe de las Comisiones, nombradas en junta anterior.
Lectura correspondencia.
Lectura y discusión de proposiciones y proyecos y
Asuntos generales.

Si no hubiera quórum a la hora antedicha, se celebrará, no obstante, una hora después en segunda convocatoria.

CARIÑOSO HOMENAJE A UN PRESIDENTE

Se trata del Presidente de la Cultural sociedad «Jovellanos», quien pronto saldrá con rumbo a la Madre Patria, en viaje de recreo. Con tal motivo sus buenos amigos que son muchos le tributaron un cariñoso homenaje, acto fraternal, que tuvo lugar en el Club de Ferreteros.

Consistió en un gran banquete. Y rodeaban al señor José Rodríguez Rozán, el Presidente, los señores José Pérez Méndez, Presidente de la Sección de Sanidad del Centro Asturiano, Francisco García Méndez Administrador del Sanatorio «Covadonga», Antonio Suárez, Ramón Valdés Arbulu, Vice-Presidente de la Sección de Instrucción del Centro Astur, Manuel García Méndez, Juan Morriñas; Joaquín González Buigas, Belarmino Alvarez Alvarez, Eladio Fernández Alonso; Vice-Presidente de «Jovellanos», Manuel Alegría, Luis Miguez, Presidente de la Comisión de Fiestas de «Jovellanos, Gaspar Calvo Vizoso, Presidente del Club de Ferreteros, José Lorido, Vice-Presidente del Club de Ferreteros; Juan Manuel González, Secretario del Club Rosendo Rodríguez, José Hermosilla, José Alvarez Rodríguez, Eustasio Santana; ex-Presidente de Jovellanos. Juan Besasategui, Julio Gutiérrez y los de la Comiisón Organizadora del festejo, señores: José Lorido y Luis Miguez.

Se comió bien, el menú fué excelente y la hora fraternal y encantadora entre tantos y tan buenos amigos. Pronunciaron a manera de dióa al festejado, varios comensales deseándole al festejado un viaje pleno de alegrías y de venturas.

Buen viaje.

LABOR DE CIRUGIA EN PURISIMA CONCEPCION

La nota informativa de la labor de los cirujanos de la Casa de Salud de la Asociación de Dependientes del Comercio correspondiente al día 14, nos da la siguiente: doctor Félix Pagés, hicterectomia subtotal en el asociado Francisco Arango.

Dr. Cándido B. Toledo Osés, abceso parotideo derecho, en el asociado don Jorge Riveraá amigdalitis y adenoides, en el asociado don Antonio Diaz; amigdalitis y adenoides, en el asociado don Nicolás Velazco; amigdalitis y adenoides, en el asosiado don Mario Gutiérrez; y amigdalitis y adenoides en el asociado don Gabriel Novoa.

Doctor Julio César Pineda: apendiceptomia, en la señorita María Preves Sánchez.

Conferencias Pedagógicas

Noticias nos llegan de que el doctor Alejandro E. Riveiro, presidente de la Sección de Instrucción y Bellas Artes, iniciará en breve secundado por los profesores de la Academia nocturna y especialmente por el Inspector doctor Luciano E. Martinez, una serie de conferencias, de carácter pedagógico en las que tomarán parte distinguidos profesionales y los propios profesores de las escuelas. Se explicarán en ellas materia comercial y enseñanzas propias de los alumnos de la escuela nocturna.

Mañana daremos detalles de esta nueva labor escolar de Dependientes.

LOS ENFERMOS EN LA QUINTA «LA BALEAR»

Entradas: María A. Ron Fornés; Alberto Ron Fornés; Josefina Rey Menbiela; Pedro Girbarl Forest; Ana González Bardín; Josefa García Darriba; Ana Vega de Cochiz; Tomás Peñalba Domingo; Francisco Abreu Rivero y Ramona Campos Fernández.

Salidas: Nicolasa Pedrosa Alba; Balbina Rodríguez Fonteriz; Juan Pujol Mir; Clara Dolinco Chiz; Manuela García de Méndez y Caridad Arrascaeta Niz.

VARIAS NOTICIAS DEL CENTRO GALLEGO

Por haber presentado la renuncia con carácter irrevocable el Sr. Bernardo Novo, que hasta ahora ocupó con el aplauso de todos el cargo de Secretario de la Sección de Orden del Centro Gallego, ha sido designado para sustituirle el señor Daniel Gallo.

Al despedir al amigo Novo con un afectuoso apretón de manos, felicitándole una vez más por la brillante labor que realizó en el puesto que ahora deja, saludamos también al señor Gallo, deseándole muchos éxitos al frente de la mencionada secretaría.

Sección de Fomento

Bajo la presidencia del señor José García Tenreiro celebrará el próximo lunes sesión reglamentaria la Sección de Fomento del Centro Gallego para tomar importantes acuerdos.

La junta dará principio a las ocho y media, encareciéndose la puntual asistencia de todos los vocales

Carta de Gratitud

El señor Jesús Rego, antiguo asociado del Centro Gallego, ha enviado al distinguido Presidente de la Sección de Sanidad, don Jesús Cendán, una expresiva carta en la cual, con un sincero lenguaje de la gratitud noblemente sentida, hase constar su devoción alCirujano de la casa de salud «La Benéfica», doctor José F. de Poo, que con ejemplar competencia profesional le practicó una peligrosa operación quirúrgica logrando merced a ella, su absoluto restablecimiento.

El señor Rego, en la mencionada carta, tributa cálidos elogios a los enfermeros del pabellón número 7, a la eficiencia de los servicios que en «La Benéfica» se le prestaron y al cuidado que en todos los momentos se tuvo con él y que determinaron la curación de la dolencia que puso en peligro su vida.

EL COMITE DE DAMAS DE CHANTADA Y CARBALLEDO

En reciente junta celebrada por la sociedad «Chantada, Carballedo y sus Comarcas» entre otros importantes acuerdos se nombró un Comité de Damas, el que tiene proyectada ya una gran labor de propaganda. Integran dicho Comité como Presidenta la señora María Alvarez de Crespo. Vicepresidenta señora Clara Eiriz de González. Secretaria señorita Clara Mandayo; Vicesecretaria, señorita Hortensia Alvarez; Tesorera, señorita Anuncia Nieto; Vicetesorera, señorita Esperanza Figueroa, figurando además en dicho Comité un número de 50 Vocales.

Se espera una gran labor de ese Comité debido a que los fines que persigue la Sociedad son verdaderamente altruístah.

LOS DE RIBADEO EN EL SALON «CUPULA»

Su Presidente, nuestro distinguido amigo el señor Luis Cotarelo Reinante, en carta muy atenta nos invita a la merienda bailable que celebrarán los Naturales del Ayuntamiento de Ribadeo el domingo próxio día 20, en el salón «Cúpula» de la graciosa Tropical.

Muchas gracias.

¿TOSE?
PRUEBA GRATIS
ALQUITRÁN
Legítimo de
PINO POR SARRÁ
Sólo una muestra a cada persona mediante la presentación de TRES PERIODICOS COMPLETOS en la Droguería Sarrá.

VIBORENAS

VIERNES DE DOLORES

Celebran hoy sus días las siguientes señoras y señoritas:

La joven y bella dama Lolita Villaverde y Havá, amante esposa del atento amigo Rafael Rayneri, a quien profeso gran afecto desde su infancia.

La bella y elegante señora Lolita Barinaga de Carrión, esposa del estimado compañero señor Rodolfo Carrión, y también su linda nija la señorita Lolita Carrión y Barinaga.

Lolita Candela de Díaz, a la que me une amistad desde que cursaba sus estudios con la inolvidable doctora María Luisa Dolz y Arango siendo Lolita una de sus predilectas entre sus muchas alumnas.

Loló Balaguer de Hernández, Dolores Amable de Valdés, Loló Camino de Acosta, Lolita Valdés de Medel, Dolores Díaz de Oliva, María de los Dolores Suárez de Petit, Lola María Rodríguez de del Valle, Dolores del Olmo de Pérez.

La respetable señora viuda de Piñol, amante madre de muy admirables amigas, entre ellas Blanca y Estela Piñol.

La joven y muy bella dama Lolita de la Concepción de Trías.

Lolita Mecalling de Castroverde.

Lolita Munder de Rosati, María de los Dolores Ruiz de Pando, prima de la bella viudita Dulce Ruiz.

María de los Dolores del Cristo de Estévez, Lolita González de García Rodríguez, Dolores Suárez de Pina, Dolores Reyes de Castro.

Mi distinguida y culta amiga la doctora Loló de la Torriente.

Y la respetable dama Dolores Urrutia viuda de Ruiz, amantísima madre del bien querido «confrere» Alberto Ruiz, secretario particular del secretario de Obras Públicas.

Las siguientes señoritas:

Con toda mi preferencia, Lolita García Alvarado, la bella y gentilísima Lolita, amante hija de mis buenos amigos los distinguidos esposos María Alvarado y el arquitecto Gregorio García.

Lolita, sin carácter alguno de fiesta, recibirá esta noche a sus íntimas amistades, en su elegante residencia «Villa María».

La trigueñita tan graciosa y bella, Lolita Díaz Candela, nieta de mi inolvidable amigo Panchito Díaz Garaigorta.

Lolita Núñez, Loló Núñez, Lolita Torres Peña, Lolita Ponce, Lolita Pando, Loló del Portillo, Ana Dolores Gómez, Lolita Gutiérrez Escalada.

Una amiguita a la que tanto admiro, Lolita Llagostera, junto con sus hermanas Cuca y Herminia.

La bellísima señorita Lolita Suárez Camacho, gentil prometida del apreciable joven Roberto Rodríguez Vilaplana.

Dolores Poblet, Lolita Díaz Ventura, Lolita García, Lolita Valiña, Lolita López, Dolores Pérez, Lolita Cháez, Lolita Olivares, Lolita Miró, Dolores Rodríguez, Dolores Silvera, Lolita Riera, Lola Balaguer.

Lola Montejo, Loluca Fernández, Lolita González, Lolita Núñez, Lola María Angulo, Lolita Villa, Lolita Robaina, María de los Dolores Magaz, Loló Vidal, Lolita Bueno, Lolita Alvarez, Lolita Lauquement Lolita Díaz y Rodríguez Baz.

Y la bella señorita Lolita Llerandi.

Lamentaría haber olvidado a alguna.

A todas deseo las mayores felicidades.

EN LOS MARISTAS

En su gran colegio Champagnat se celebrará esta noche, a las ocho, la segunda de las tres conferencias del Rvdo. Padre Francisco Romero, C. M.

Mañana se celebrará el acto de la Primera Comunión por sus pequeños alumnos; celebrará la solemne Misa Monseñor Pedro González Estrada, arzobispo de Atalia, a las siete y media.

Gracias por la invitación.

LA ORQUESTA ENSUEÑO

Las bellas amiguitas que forman tan admirable orquesta hacen su presentación esta noche en el elegante teatro «Encanto».

Y ha de ser un verdadero encanto su sala, pues numerosas familias viboreñas asistirán para verlas en sus nuevas obras, a la altura de las mejores orquestas del extranjero, y cábeles este honor a tan bellas vecinitas.

SANTA FAUSTINA

También celebran hoy sus días las Faustinas.

Me complazco en saludar a la joven señora Faustina Gómez, amante esposa del atento amigo señor Leandro Hernández.

Dichos esposos me han encargado diga a sus amistades que se ven impedidos de recibirlas, por causas ajenas a sus deseos.

Quedan complacidos y pase un día muy feliz dicha señora.

GERARDO BERENTHAL

He tenido el gusto de saludar en el teatro Tosca a este culto joven, de nacionalidad alemana, que desde hace algún tiempo se encuentra entre nosotros.

En su culta y amena conversación sabe demostrar su sincera admiración por nuestras ideales mujercitas, sobre todo las viboreñas, de las que tiene una extensa relación para dedicarles, a sus amistades, un original obsequio.

Me reitero al joven Berenthal, que de tan delicada manera sabe halagarnos.

Urbano DEL CASTILLO.

ZABALA PEREZ RENUNCIO EL CARGO DE ASESOR LEGAL DE EXPENDEDORES DE CARNE

Manuel Zabala Pérez, fundador y organizador de la Cooperativa Nacional de Expendedores de Carne renunció al cargo de asesor legal que venía desempeñando.

Nuevas empresas que reclaman la atención de quien sabe luchar sin dobleces ni desmayos, privan a los expendedores de carne, de un buen consejero.

TORCEDURAS—
Articulaciones entumecidas por el reuma se alivian pronto con
LINIMENTO de SLOAN
—Mata-dolores—

EMBARCA HOY PARA ESPAÑA DON JULIAN GARCIA ANDINA

En el vapor Reina del Pacífico embarca hoy para España este distinguido amigo nuestro, tan conocido en esta capital donde por muchos años desempeñó con brillantez y competencia insuperables el cargo de práctico del Puerto, como desempeñara antes—muy joven aún—el de capitán de los vapores de Herrera.

Acompañan en su viaje al querido amigo su joven hija Julia, el esposo de esta, señor José Lastra, gerente de El Almendares y su linda nietecita María Teresa.

Lleven viaje feliz hasta terminar en su pueblo de Vegadeo el respetable marino como sus familiares, tan estimados todos en esta Casa del DIARIO.

NEVERAS
TRADE MARK
OSOBLANCO
ELECTRICAS Y DE HIELO
EN MUEBLERIAS Y FERRETERIAS

"LA UNION NACIONAL"

COMPAÑIA GENERAL DE SEGUROS Y FIANZAS, S. A.

AVISO

De orden del señor Presidente, y cumpliendo acuerdo del Consejo de Administración, cito por medio de la presente a los señores Accionistas de esta Compañía, para la Junta General Ordinaria que deberá celebrarse el día 28 de marzo del año actual, a las cuatro de la tarde, en la planta baja del edificio de La Metropolitana, situada en la calle de O-Reilly esquina a Aguacate en esta ciudad.

Los accionistas podrán asistir personalmente o por medio de mandatarios, por mandato escrito a favor de cualquier persona, y deberán tener inscritas sus acciones en el Libro Registro de la sociedad, con diez días de antelación por lo menos al señalado para la celebración de la Junta; debiendo recoger sus tarjetas de admisión en las oficinas de la Compañía, por lo menos 24 horas antes de la que deba tener lugar dicha Junta.

En la mencionada Junta, de acuerdo con lo dispuesto en el artículo 36 de los Estatutos, se dará cuenta y se tratará de las operaciones del año anterior, movimiento de Caja y Balance correspondiente, informe de los Auditores y demás particulares referentes a la marcha de la Compañía.

Se hace constar, que el Consejo de Administración haciendo uso de la facultad que le concede el artículo 45 de los Estatutos, ha reducido a diez días el término de la convocatoria.

Habana, 17 de marzo de 1932.

OSCAR GARCIA MONTES,
Secretario.

M.E.C.D. 2016

regalos — MARZO 19 SABADO — regalos

SAN JOSE

El regalo es una manifestación de aprecio, que pone de manifiesto el gusto del donante y aun el carácter de la persona a quien va dirigido y por ello es preciso tener presente cuales son los objetos que se regalan con el fin de que la manifestación de afecto esté en armonía con la cultura y el refinamiento que deben regir en estos casos.

¿Cuál debe ser nuestra selección? Nuestra originalidad consistirá en elegir no ya una joya, que significa ostentación, no un objeto de adorno, ni un dulce, por exquisito que sea, porque denotan vulgaridad, sino algo que signifique belleza, arte, cultura y sobre todo originalidad.

Todas estas condiciones, las llenan nuestros artículos, como sigue:

LIBROS

Un libro, es el mejor regalo. Los hay de todos los precios y para todos los gustos. Si se trata de un profesional o de un técnico, lo mejor será un libro que lo ayude en sus propósitos. Si de una dama o un niño, un libro de literatura selecta, lujosamente presentado, será de refinado gusto. Si de una persona de temperamento artístico, nada como un libro de arte, de los que hay a centenares, lujosos y bellos. Hay un libro para cada necesidad. Tenemos colecciones completas de los autores más famosos, encuadernadas en piel valenciana de gran lujo.

Haga una visita a nuestras librerías LA MODERNA POESIA y CERVANTES.

PLUMA DE FUENTE

Una pluma de fuente es casi indispensable en los tiempos en que vivimos y a la vez un regalo de gusto; pero es preciso seleccionar la clase, para donar a la vez algo realmente útil.

Ofrecemos a nuestros clientes un surtido completo de todos los tipos de las más afamadas fábricas de plumas de fuente, como WATERMAN, PARKER, SCHAFER y CONCLIN. Hay un tipo de pluma para cada bolsillo.

ESCRIBANIAS Y EFECTOS DE ESCRITORIO

También tenemos numerosos modelos de ESCRIBANIAS lujosísimas y de última novedad, muy apropiadas para comerciantes, oficinistas y profesionales, de las mismas afamadas marcas, WATERMAN, PARKER y SCHAFER con plumas de superior calidad y tipos elegantísimos y toda clase de efectos de escritorio.

NUESTRO NUEVO DEPARTAMENTO DE QUINCALLA

En nuestro nuevo departamento de QUIN CALLA, anexo a LA MODERNA POESIA, tenemos multitud de artículos de lujo, propios para regalos, como relojes de mesa, estuches de manicure y de tocador, juegos de té y de café, perfumería fina, carteras, mesas para fumar, ceniceros artísticos lámparas de gran novedad y objetos de arte. Todo a precios de situación.

CULTURAL, S. A.

PROPIETARIA DE LAS LIBRERIAS

LA MODERNA POESIA — PI Y MARGALL, 135. Apartado 605. HABANA

CERVANTES — AVE. DE ITALIA, 62. Apartado 1115. HABANA

RADIO Y ELECTRICIDAD

Por ALBERTO GIRO

TRASMISIONES PARA HOY

C M W
588 Kc.—510 m.

11.00 a. m.—Radio Vermouth por Nena Cuenco.
12.00 m.—Sección Social Informativa y Comercial.
12.45 p. m.—Cotizaciones de la Bolsa.
1.00 p. m.—Música popular por el Sexteto Habanero.
2.00 p. m.—Hora Margot Alvariño.
3.00 p. m.—Receso.
5.00 p. m.—Programa por la Orquesta de Corman.
6.00 p. m.—Hora que dirige Tomás Núñez de Guzmán con el siguiente reparto:
1.—El Primer Beso, canción, tenor Ernesto García.
2.—La Bella Durmiente, Lecuona, por Nena Faez.
3.—Rosa, canción de Lara, por Ignacio Corominas.
4.—Dime, canción de Curie, tenor Ernesto García.
5.—Canción de Juventud, poesía por I. Corominas.
6.—Cuento musical, de Tejada, por Nena Faez.
7.—Granadina, canción por Ignacio Corominas.
8.—Tuyo siempre, Lecuona, Tenor E. García.
9.—Ojos Negros, canción, por Nena Faez.
10.—Cosas de la Edad, poesía dialogada de Campoamor, por el cuadro de la Hora Roja.
11.—Solo de piano, por Anita Corominas.
12.—El Dulcero, Lecuona, tenor E. García.
13.—Negrita, canción de Badillo, por Nena Faez.
14.—La Partida, de Alvarez, Ignacio Corominas.
7.00 p. m.—Grupo Artístico, La Rama.
8.00 p. m.—Hora Múltiple, comedia «El Collar», por el cuadro que dirige Enriqueta Sierra. Programa musical por la cancionetista española Carmen de Thalía.
9.00 p. m.—Mosaicos.
10.00 p. m.—Buenas Noches.
12.00 p. m.—Programa de Larga Distancia.
2.00 a. m.—Buenos Días.

* * *

C M C
840 Kc.—356 m

A las 6.45 p. m.—Concierto Actual y del Campo.
A las 8.00 p. m.—Bialables por la Orquesta Hermanos Le Batard, música cubana, fox, valses.
A las 9.00 p. m.—Hora por el Observatorio Nacional.
A las 0.01 p. m.—Orquesta de cuerda «El Viso», dirigida por el profesor Roberto de Moya, con la cantante Hilda Salazar.
A las 10.00 p. m.—Desde Montmartre.

* * *

C M B D
965 Kc.—310.7 m

De 3 a 4 p. m. Audición Artística Cubana-Argentina, tomando parte las señoritas, Nena Andrés, Adelaida Hernández Morales, Carmela Gómez y Carmen Buendía.
1.—Tema: Reliquias de Amor.
2.—Silenciosamente. (canción).
3.—Perdón de Muerta. (canción)
4.—Recordar. (acnción).
5.—Rachel (tango).
6.—Triguefita. (canción).
7.—Tus besos fueron míos (canción).
8.—Tú, tú y tú. (bolero).
9.—El Alma del tango. (tango).
10.—Viva Navarra. (solo de piano).
11.—Tomo y Obligo. (tango).
12.—Por si no te vuelvo a ver. (canción).
13.—Tema: Reliquias de Amor.

* * *

C M X
890 Kc.—336.8 m

De 11 a. m. a 1 p. m.—Programa de la Orquesta «Cuba» dirigida por Pedroso. Música bailable cubana. Cantante: José Ramón Ortiz.
De 1 a 1.15 p. m.—Charla con los discos.
De 1.15 a 1.45 p. m.—Tangos, boleros y canciones por el barítono Ernesto García, acompándose con guitarra.
De 8 a 8.15 p. m.— Tangos, por Esther Borja.
De 8.15 a 8.30 p. m.—Programa a cargo de la señorita Esther Borja acompañada por Santos Menéndez.
De 8.30 a 8.45 p. m.— Programa a cargo de Felix Alemany y Silvano Díaz.
De 8.45 a 9 p. m.—Programa por el trovador mexicano Ventura Buenos, acompañándose con guitarra.
De 10 a 11 p. m.—Bailables.
De 11 p. m.—Buenas noches. Hasta mañana.

* * *

C M Q
1150 Kc.—260 m

De 10.30 a 11 a. m.—Recetas culinarias.
De 11 a 12.—Sexteto los Siboneyes.
De 6 a 7 p. m.—Orquesta del profesor señor Felipe Valdés, con su cantante José Núñez.
De 7 a 7.30.—Programa con música de Salón.
De 7.30 a 8.—Programa comercial.
De 8.30 a 9.—Programa de El Radio Club de Cuba, selecciones de «El Conde de Luxemburgo», a petición.
De 9 a 10.—Hora comercial.
De 10 en adelante.—Programa de la Sección de Radio.

* * *

C M B T
790 Kc.—379.5 m.

De 7.30 a 8 p. m.—«Llillo» Jiménez. Noticias y comentarios sportivos.
De 8 a 9 p. m.—Interesante programa en que toma parte principalísima el popular actor Regino López. Estreno de una obrita teatral, recitaciones en Bable; charla literaria por Federico Villoch y Concierto por las hermanas Montenegro.
De 9 a 10 p. m.—La obrita de actualidad «El Secuestro de la Mulata», ofreciéndose medio billete de la Lotería Nacional, a la persona que acierte en cual de los establecimientos de los anunciantes de la CMBT la tienen secuestrada. Números de canto y varias sorpresas gratas por el negrito «Boruga». En este programa tomarán parte, Rosita Tudela, Lola Scopel, Ada Marquez, Roberto Inchástegui, Leonte Hernández, Pedrito Hernández y Homero Rodríguez.

* * *

C M B Y
1235 Kc.—248.7 m.

De 11 a 12 m.—Diario Sintético del Aire.
De 6 a 7 p. m.—Programa Mosaico con música variada.
De 7 a 8 p. m.—Programa a cargo de la señorita Graciela Rodríguez y un magnífico conjunto artístico y literario.
De 8 a 9 p. m.—Programa María Cervantes con la cooperación de Biliken, quien contestará las preguntas que le hacen por el teléfono U-3300 de esta Estación.

* * *

C M B L
1444 Kc.—207.7 m

De 3 a 4 y 30 p. m.—Música popular.
De 7 y 30 a 9 y 15 p. m.—Música selecta.

* * *

C M B Z
1010 Kc.—296 m

9.00 a. m.—Música selecta.
A las 12 m.—Hora oficial. Estado del tiempo. Programa bailable a cargo de la orquesta de los Hermanos Castro que dirige Manolo Castro. La parte vocal estará a cargo de Clark Dennis. Canciones y boleros por Domingo Garrido.
A las 3 p. m.—Hora Radio Victor. Música variada.
A las 5 p. m.—Programa a cargo de la orquesta de Armando Valdespí.
A las 6 p. m.—Música variada.
A las 6.30 p. m.—Charlas para los niños a cargo de la señora Margarita Carreras de Ríos.
A las 8 p. m.—Programa a cargo de los cantantes Adalberto de Cárdenas y Clark Dennis.
A las 9.—Programa a cargo de Mario Graña y Emilio Díaz.
A las 9.15.—Cuarteto «Hernández Asiain».
A las 9.30.—Programa a cargo de la Soprano Mirta Núñez de Gener.
A las 9.45.—Programa a cargo de Mario Graña y Emilio Díaz.
Alas 10 p. m.—Música variada. Noticias mundiales.

* * *

C M C A
1235 Kc.—248.7 m

De 3 a 4.—Programa variado. De 4 a 5: programa con el Sexteto Agabama. De 5 a 6: programa en chino. De 9 a 10: Hora Radio Cataluña, tomando parte las señoras Josahana B. de Ruiz y ConcepciNn Durán, el Conjunto Artístico Gómez, los señores Pedro Boquet, Ernesto Arnal y el maestro Eugenio Moreno y otros artistas. De 10 a 12: Propagandas Comerciales con la orquesta Tata Pereira y Sonora aMtancera.

* * *

C M C R
1345 Kc.—222.9 m

12 a 1 p. m.—Programa de música popular.
6 a 7 p. m.—Temas musicales de películas, noticias biografías y «chismes» de Hoollywood.
9 a 10 p. m.—Hernández Asiain. Música selecta.
10 a 11 p. m.—Música variada.

* * *

C M C Q
1150 Kc.—260 m.

De 12 m. a 2 p. m.—Programa variado.
De 3 a 4 p. m.—Don Porfirio.
De 5 a 5 y 30 p. m.—Arte Culinario.

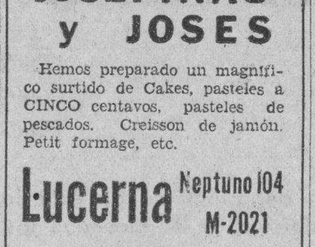

JOSEFINAS y JOSES

Hemos preparado un magnífico surtido de Cakes, pasteles a CINCO centavos, pasteles de pescados. Creisson de jamón. Petit formage, etc.

Lucerna Neptuno 104 M-2021

NO HAY PLAGA DE JEJENES EN LA PLAYA DE VARADERO

La Cámara de Comercio de Cárdenas nos envía una atenta comunicación donde significa que, con motivo de la noticia dada a la prensa por la Secretaría de Sanidad, glosando un informe de la Jefatura local de aquella localidad, sobre plagas de jejenes en Varadero, se ha producido cierta desconfianza entre las familias que acostumbran a pasar la Semana Santa en ese balneario.

La Cámara de Comercio—nos dicen—ha comprobado que Varadero está en lo absoluto libre de mosquitos y jejenes, al presente, y comprobado asimismo en la Jefatura local de Sanidad que la alarma se debió a consulta mal interpretada por el público sobre clasificación y mejores métodos de extinción de los jejenes que capturó un representante de Mr. Dupont.

FIESTAS EN EL COLEGIO SIERVAS DE SAN JOSE

Las Religiosas y alumnas del Colegio «Siervas de San José» celebrarán mañana la fiesta de su Patrón.

Por la mañana numerosos niños recibirán la Primera Comunión de manos de Monseñor Manuel Ruiz, repartiéndose recuerdos del acto.

Más tarde habrá una misa cantada que oficiará el doctor Alberto Martín, profesor del Seminario Conciliar. Y por la tarde habrá la Exposición de Su Divina Majestad, el Santo Rosario, Gozos al Patriarca San José y Reserva del Santísimo.

HABANERAS

(Viene de la Página SIETE)

FELICITACIONES

LOLY ACOSTA Y MAGRIÑAT

En sus días.
Una felicitación.
Recíbala muy afectuosa la bellísima y muy graciosa señorita Loly Acosta y Magriñat, doctora en cirugía dental, que celebra hoy su santo.
Recibirá muchas felicitaciones.
Y muchas flores.

PRO ARTE MUSICAL

El concierto de hoy.
En el Auditorium.
El gran pianista ruso Vladimir Horowitz interpretará un programa magnífico, que doy a continuación.

Tocata en Do Mayor .. .. Bach
(Arreglo de Busoni).
Preludio.
Adagio.
Fuga.
Rondó en Mi bemol mayor. Hummel.
Variaciones sobre un tema de Paganini .. .. Brahams.

INTERMEDIO
II

Barcerola, Opus 60 .. .. Chopin
2 Mazurkas. Do sostenido menor. —Chopin.
2 Estudios, Fa mayor. Si menor. —Chopin.
Soneto del Petrarca, No. 123. — Liszt.
Estudio de Paganini. — Liszt.
Petrouchka. — Stravinsky.
Chaz Petrouchka.
Le semaine grasse.
Danse Russe.
Empezará a las 5 y media.
Hora fija.

MME. MARIE SERRADET

Culta profesora.
Del idioma francés.
Mme. Marie Serradet, tan amable y tan simpática, que con tantos discípulos cuenta en el seno de nuestra mejor sociedad, se ha instalado en la casa de Galiano 36.
Por el teléfono M-8551 recibe órdenes.
Para clases a domicilio.

TRASLADO

Nueva residencia.
De un querido amigo.
A la bonita casa de la calle 17 esquina a N, en la entrada del Vedado, se ha trasladado con toda su familia, mi querido amigo el señor Federico Fabre, secretario particular del doctor Carlos Miguel de Céspedes, Secretario de Instrucción Pública.
Muchas felicidades le deseo.
En su nueva morada.

SOCIEDAD INFANTIL DE BELLAS ARTES

Un divertido concurso.
Entre los aficionados al Yo Yo.
Lo ha promovido la Sociedad Infantil de Bellas Artes en su deseo de unir la instrucción al recreo del niño.
Un concurso entre los asociados.
Que deberán inscribirse avisando al teléfono F.-1390.
En la sesión que el domingo 27 ofrecerá la Sociedad Infantil en el Teatro Riviera, el campeón del mundo, Perfecto Valdés, tomará parte en el programa haciendo varias demostraciones y actuando de juez en el concurso.
Los aspirantes desfilarán por la escena y el vencedor recibirá un lindo regalo como premio.
Gran mañana de alegría.
Para los numerosos asociados.

DEPORTIVO P. FERNANDEZ

Baile de socios.
De un simpático Club.
Es el dispuesto para la noche de mañana sábado, en el Roof Garden del Hotel Bristol, en honor del Comité de Damas del Club Deportivo P. Fernández.
Una fiesta de animación
A la que se sirve invitarme el caballeroso Presidente de la institución, señor Ramón Fernández.
Agradecido a la cortesía.

DELFINA GARCIA DE FERNANDEZ

Muy mejorada.
En vías de restablecimiento.
Encuéntrase así, después de haber sido operada en la Clínica del Sagrado Corazón, del doctor Varela Zequeira, la señora Delfina García, distinguida esposa del doctor Armando Fernández.
Una operación de apendicitis.
De carácter agudo.
Intervino en la misma con éxito satisfactorio el renombrado cirujano, doctor Elpidio Stincer.
¡Enhorabuena!

COLEGIO CHAMPAGNAT

Primera comunión.
En el Colegio Champagnat.
La recibirán mañana, sábado, de manos de Monseñor Pedro González Estrada, Arzobispo de Atalia, cerca de cien niños de aquel gran plantel que dirigen los Hermanos Maristas.
Un acto solemne.
Señalado para las 7.30 de la mañana.

LA BODA DE HOY

En plena mañana.
Al dar las diez.
Se celebrará hoy en la Capilla de las Escuelas Pías de la calle de San Rafael la boda de Cuca Fernández Aguirre, señorita muy bella y muy graciosa, y el joven doctor Eugenio Revuelta.
Boda de amor.
Solemne consagración de amores felices.
Designados están los padrinos y testigos de tan simpático enlace.
Una larga relación que me reservo para la reseña de mañana
Después de la boda embarcarán los novios para Nueva York.
Para de allí seguir viaje a Europa

EN LA FESTIVIDAD DE MAÑANA

Flores preciosas.
Para la festividad de mañana.
Para las damas que llevan el nombre de María Josefa y Josefina tendrá El Clavel, el edén de los Armand, las más lindas que se cultivan en sus inmensos dominios.
Calas, alelías, margaritas del Japón, dalias, gladiolos, easter lilies, sweet peas, rosas...
Para todos los gustos.

San Diego de los Baños

Hotel SARATOGA

EL MAS MODERNO y confortable para los temporadistas y para vacaciones de descanso. Excelente comida. habitaciones con baño.

Magnífica asistencia. PRECIOS RAZONABLES

SAN JOSE

SIDRA GAITERO

LA BEBIDA MAS EXQUISITA PARA SU BRINDIS

sidra helada, pídasela a su tienda de víveres y le será servida en el acto que la necesite.

J. Calle y Cía — M1110

«NADIE ESCAPA»

Fanny Crespo.
La culta escritora.
A la venta está ya en las principales librerías su última obra, un bello tomo de cuentos que lleva el nombre de Nadie Escapa.
Un libro de vida cubana que es una admirable reproducción de nuestras costumbres.
Trae en la primera página un autógrafo de Mojica, del gran José Mojica, el refulgente astro de Hollywood, en el que hace el elogio de la obra.
Fanny Crespo, a su vez, ha dedicado el primer cuento al gran tenor y estrella del cine.
Una página admirable.
Que lleva por título Retrate a la pluma.

RAMON ARMADA SAGRERA

¡Murió Ramón Armada!
Un hombre bueno.
Lleno de juventud y de energías cuando tenía más disposiciones para luchar en la vida, cae para siempre el pobre de Armada.
Gerente de la casa Zabaleta y Compañía y asociado a la gran fábrica de su hermano Rafael, la nueva firma de Armada y Compañía, era muy querido entre todos los que lo iba aban.
Muy sentida será su muerte.
Mi pésame a sus familiares.

Enrique FONTANILLS

DESAPARECE EL DUEÑO DE UNA BODEGA

Los dependientes dicen que no han regresado. Acusado de robo detenido. Lesionado muy grave

Agustín Victores Rodríguez y Paulino Fortes González, dependiente de la bodega «La Economía» situada en Joaquín Delgado y Esperanza, en la barriada de Arroyo Naranjo, denunciaron a la policía que el propietario de dicho establecimiento, nombrado Cándido Ruiz, del que ignoran sus demás generales, había desaparecido estimando le hubiera ocurrido alguna desgracia, pues al salir les manifestó que regresaba en seguida, lo que no ha verificado.

DETENIDO «EL RONCO»

El vigilante 1520, procedió al arresto de José López Rodríguez, natural de España, de 33 años de edad, vecino de Libertad número 2, más conocido por el (a) «El Ronco», por ser el mismo individuo que acusó Eulogio Benítez Rodríguez, de haber cometido un robo en su domicilio Jesús del Monte 399. El acusado fué enviado al Vivac.

LESIONADO DE GRAVEDAD

Gilberto Varona Fleites, vecino de C y D, en el Reparto Poey, sufrió la fractura del codo derecho, al caer se en el patio de su domicilio, según declaró a la policía.

MENOR HERIDO EN SU CASA

En el centro de socorro de Jesús del Monte, fué asistido de una herida de carácter grave en la frente, el menor Gustavo Valdés Alvarez, de 8 años de edad y vecino de Revolución 57, que se produjo casualmente en su domicilio, al sufrir una caída.

GRAVE INTOXICACION

Juana García López, de la Habana, de 32 años de edad, casada y vecina de Grau y Rivera, en Barrio Azul, fué asistida en el centro de socorro de dicha barriada de una grave intoxicación, que sufrió al ingerir equivocadamente una pastilla de permanganato por aspirina.

EL DUELO DEL DOCTOR GUILLERMO CASTELVI

Verdadera y profunda pena produjo ayer entre los representantes la triste noticia del fallecimiento de la señora Cristina Vinent viuda de Castelví, dama distinguidísima y espejo de altas virtudes.

Era la señora Vinent, madre de un congresista estimadísimo, el doctor Guillermo Calielví, que llora tan irreparable pérdida.

El cadáver de la ilustre dama desaparecida será conducida hoy a las once, por ferrocarril, a Santiago de Cuba, en cuya necrópolis será inhumada.

¡Paz a sus restos!

Reciba el doctor Castelví el testimonio de nuestra sincera condolencia.

GENER

PRESIDENTES

PARA ELLAS Y PARA ELLOS

CONSULTORIO

POR LA DOCTORA HERMINIA PLANAS

DIANA AGRESTE

A la hora en que la cúspide se (anega
en un manso destello fulgurante,
va el labriego de pálido semblante
abriendo el surco en la frondosa vega.

Así va en la mañana veraniega
arreciando la hoguera calcinante,
mientras la tierra toda palpitante
al empeño prolífico se entrega.

Y cuando el sol como un dosel de (llamas
incendia el pajonal de las retamas
como un chorro de lava incandes- (cente;

El labriego suspende sus jornadas;
con las manos un tanto fatigadas
y ceñida de aljófares la frente!

* * *

DRA. HERMINIA PLANAS

DIARIO DE LA MARINA, Prado 103, Habana.

A esta dirección deben remitirse cualquier asunto relacionado con este Consultorio: «Para Ellos y Para Ellas». (No respondiendo que sufra extravío la correspondencia remitida a otra dirección).

* * *

UNA ENTRISTECIDA

Depende de muchos factores, el que el cutis se reseque y forme escamitas, dando por resultado el terminar su «arreglo» de rostro, que no encuentre en él la misma impresión agradable y fina, que en muchas de sus amigas. Nada más peligroso para dañar el cutis, que la exposición al aire en los días como los que atravesamos. Unido a ésto, está el poco cuidado que muchas dáan a la elección de los productos que emplean. En estos no se debe economizar, por que rebaja su belleza y la lastima a la vez. Si al pensar en los coloretes, escoje el Arrebol «Michel» y una vez que lea las instrucciones las pone en práctica verá que éste se adhiere a la piel, compenetrándose con élla de tal manera, que nadie dudará que sus mejillas rosadas, son propias de un perfecto estado de salud. Todo el secreto está en seleccionar los productos. No importa el tono de su piel. Lo hay para todos los tipos. En todas las tiendas. Además, para que se convenza de la bondad del producto, que lo mismo puede usarlo para las mejillas, que para los labios, pues viene en polvo compacto o en crema, pida una muestra al representante de ellos. Solo tiene que remitir seis centavos en sellos al señor Mustelier. Apartado 861, Habana. Para ser rapidamente atendida, mencione esta Sección.

* * *

DIQUE.—Habana

Las señoritas Vitón se trasladaron a la casa Consulado 75, entre Trocadero y Celón. Pueden hacerse cargo de los trajes que desea hacer. Sobre las manchas de humedad, le aconsejo lavar por completo la pieza y espero que le quedará bien. Emplee jabón corriente blanco. Si no obtiene la limpieza completa, llame al teléfono U-2061, la tintorería «Boston» y ellos por muy poca cosa, se lo devuelven como nuevo. Virtudes, casi esquina a Belascoaín.

* * *

JOSEFINA DE C DE H

Gracias por la remisión de las poesías. Trataré de complacerla. Espero lo ofrecido y lo haré llegar al interesado.

* * *

SEÑORITA CAMPESINA

Puede confeccionar los zapatos del mismo material del traje, sea cual fuere el material y color. Un buen zanatero, hace el trabajo a la perfección. Estos más tarde les servirán para lo que desea. También en crepé blanco o de colores, estará bien.

* * *

NUBARRONES

Su caso cae de lleno dentro de las excelentes cualidades de la pomada LILIANA. Pídala en «El Encanto» y úsela a diario, sin desmayar ni un solo día. Pronto verá el resultado.

* * *

VIERNES DE DOLORES.—S. José

Ruego a mis amables lectoras, lean con detenimiento las notas publicadas. Muchas veces, toman el nombre del artículo y echan de ver la dirección. Lo que decía sobre los regalos para los días diez y ocho y diez y nueve, es que la joyería Rotary, me avisa que ha dedicado sus vidrieras exclusivamente a múltiples artículos para regalos y con precios muy atrayentes. Quiero insistir sobre este punto, por que muchas lectoras confundieron la dirección. Es San Rafael y oConsulado. Para señoras y señoritas, preciosidades en prendas finas, legítimas y sus similares, en iguales trabajos. Collares preciosos, pulseras, sortijas, etc. Para caballeros, un mundo de refinamiento. Carteras, billeteras, monederos, relojes, prendas, sortijas, sortijones, anillos de compromisos y de matrimonio. Para niños, dijes en oro, en esmalte, pulseras, anillitos, cadenas, medallas, hombreras, etc. Estos regalos se sostendrán expuestos y con precios reducidos, hasta el sábado de Gloria.. Recorten esta nota y téngaala a mano o en su propia cartera.

* * *

MOSOTIS

Con mucho gusto di la nota a la persona interesada. Me informa que vale un peso y que puede remitirlo en giro postal al apartado 957. En este precio está incluido el importe del franqueo. Le agradeceré me diga en qué farmacia de ese lugar está la grasa «Greta». Otras lectoras próximas a Sagua, la solicitan.
Gracias.

* * *

FLOR DE TE

Sí, señor; puede reconocerse con él. Persona de honorabilidad. Al mismo tiempo trataré de complacerla con las canciones que pide. «Recordar». El Príncipe Gondolero, etc.

Las lectoras son muy amables y segura estoy que algunas las remitirán para auxiliarme en el empeño. No olvide el sobre franqueado y la dirección escrita, para cuando las reciba, en seguida enviársela. Recuerde de lo que se trata.

* * *

PARA PERFUMAR LA PIEL

Son muchos los medios que se emplean para perfumar la piel. En general son Colonia o perfumes que se echan en el agua en el momento del baño.

No todas las pieles, ni todas las naturalezas, resisten con indiferencia este modo de perfumarse. Además, no por que el agua esté perfumada, nos hagamos la idea que la piel la absorve de una manera definitiva como es el deseo de quien emplea tal sistema.

Algo más práctico y positivo, es el empleo de un buen jabón perfumado, que al mismo tiempo que limpia completamente la piel y destupe los poros de la transpiración excesiva, se adhiere el perfume tan fijamente que permanece perfumado la mayor parte del día o de la noche, según sea el momento del baño. Pudiera indicar para este objeto, es decir, para perfumar la piel, el jabón de la Señora Ferrer. Algo extrafino, que se elabora solo para el grupo de las asíduas consumidoras. Infanta, entre 25 y 27.

* * *

ROSA.—Tortoni

Muchas gracias por la receta que acompaña. La complaceré con la que pide. Esté al tanto.

* * *

EL DESTINO

Muchas son las personas, que se bostinan el ver su camino lleno de espinas y nunca creen encontrar esas apreciables florecitas a las que se hacen ciegas y sordas, en el afán de no salir de la desgracia que los oprime.

No aconsejo a nadie unirse a ese grupo, porque viven desilusionados y abatidos.

Vivid alertas y no sed ingratos con las florecitas que hay a lo largo del camino y nunca las culpéis si ellas son sencillas, para unos y hermosas para otros. Todas las flores tienen su importancia y ésta debe saberse apreciar. Hay flores de invernadero y flores que por ser silvestres muchas veces, hasta si pisan sin darles el mérito que en sí encierran. Las primeras son hermosas, perfumadas y vistosas, (pero no echemos en olvido que muchas de esas florecillas que la mano de Dios extiende a raudales en campos desiertos, no solamente alegran el espíritu, sino que son curativas y hasta la más humilde yerba, nos trae el alivio para una enfermedad. Acostumbrémonos a oponer al dolor la fortaleza y la resignación y a prestar el alma a cualquier consuelo que se nos brinde, sea pequeño o lejano.

No olvidemos que muchas veces la felicidad y la fortuna se presentan en formas humildes y que en el mañana, podemos arrepentirnos de no haber adivinado el gran valor oculto en la modestia de una envoltura común.

* * *

MARGOT.—Vibora.

Nada tengo para usted. Tal vez se habrá extraviado. Espere. Por ahora imposible publicar modelos de trajes. Causas ajenas a mi voluntad, se imponen. Dé una vuelta por las tiendas principales.

* * *

FELICIDAD.

La loción «Violetas Rusas», es una de las que con más empeño puedo aconsejarle para el uso diario. Perfuma el cabello y a la vez conserva el peinado por muchas horas. Humedézcalo bien con esta loción y coloque las peinetas por todo el tiempo que sea posible. Es de Agustín Reyes. Puede verlo en el envase. De venta n todas las tiendas.

* * *

EMPANADAS DE PESCADO

En una cazuela de barro se pone media taza de aceite frito y frío e igual cantidad de agua, una gotas de anisado y un poco de sal fina, se bate mucho con cuchara de madera hasta que quede bien unido, entonces se le añade poco a poco, sin dejar de batir, harina cernida suficiente hasta que no se pegue la masa a la cazuela; se amasa en una tabla espolvoreando harina hasta que se tenga una masa fina y ligera, se deja reposar una hora, se extiende bien con el rodillo y se le da la forma de empanadas. Se tiene hecho un buen picadillo de pescado cocinando éste en un mojo en aceite con cebolla picada, tomates, pan mojado en caldo, aceitunas, dos yemas duras y zanahorias y las papas para ablandarse se echa el pescado, que tendrá zumo de limón verde. Se cocina sazonando con sal y pimienta; si fuese necesario se le puede echar más caldo a la salsa y cuajarse con un poco de pan rallado. Se sirve con rebanadas de pan frito y pimientos morrones.

M.E.C.D. 2016

Información Telegráfica del Interior de la Isla
POR NUESTROS CORRESPONSALES

AMENAZAS

SANTA CLARA, marzo 17. DIARIO, Habana. Pedro Toscano Hernández, que trabaja en la quinta propiedad de Ricardo G. Valladares, en Cumanayagua, estando al cuidado de los gallos que allí hay, fué maltratado de palabra por un español que quiso agredirlo con un cuchillo, ignorándose los motivos.

HURTO DE UNA YEGUA

Lutgardo Sánchez Tejeda dejó amarrada en el portal de una tienda, en Cumanayagua, una yegua, y al regresar notó su desaparición, sospechando que el autor de la sustracción sea un individuo nombrado Evangelista Benítez.

PREPARABA MEDICINAS INDEBIDAMENTE

Manuel Menieta Hernández, vecino de Camajuaní, fué acusado de preparar determinadas medicinas que daba a tomar a Urbano Castro, sin estar legalmente autorizado para tal ejercicio.

LESIONADO GRAVEMENTE

Encontrándose trabajando en el arrastre de maderas, en la finca San Francisco, en Trinidad, José Aragón sufrió lesiones graves al caerle encima un gran tronco de dicha madera.

Armando Machado.

DETENCION DE UN RECLAMADO

LOS PALACIOS, marzo 17. DIARIO, Habana. La Policía de Pinar del Río detuvo y remitió al vivac de esta población, al negro Jesús Rivero, vecino de aquella localidad.

Dicho individuo se encontraba bajo fianza de cien pesos prestada por José Callaba, por un delito de resistencia, incoándose con tal motivo la causa 42932, y había huido de este pueblo para evadir la acción de la justicia.

UN JUICIO ORAL

MATANZAS, marzo 17. DIARIO, Habana. Para el día 5 del próximo mes está señalado el juicio oral en causa contra el polaco Josef Yurowixz, acusado de haber dado muerte a su paisano Piort Ozierwa, en Unión de Reyes, finca Bermúdez, en el año 1927.

El Fiscal, doctor Francisco Zayas, solicita 17 años 4 meses y un día de reclusión temporal.

A CARGAR AZUCAR

Hoy entró en puerto, procedente de San Thomas, EE. UU., el vapor italiano «Vomitas», que tomará cargamento de 40.000 sacos de azúcar.

MENOR LESIONADO

Fué asistido en el Centro de Socorro, la menor de 4 años Reina Molina Cárdenas, que sufrió quemaduras graves al volcársele un recipiente de agua hirviendo.

NIÑA MUERTA POR UN CAMION

PERICO, marzo 17. DIARIO, Habana. Un camión manejado por José Luis Rodríguez, mató hoy, en este pueblo, a una niña de tres años, hija de Eduardo Mouriño. Créese que el hecho fué casual, debido a la imprudencia de la menor.

Acosta, Corresponsal.

PINAR DEL RIO, marzo 17.

Se lesionó con un machete

Víctor Pico Maitoso, de Consolación del Sur, se lesionó gravemente en la mano izquierda con un machete al cortar aromas.

Ladrones

Los ladrones trataron de penetrar en la casa de Emilio Alemán González, vecino de Artemisa, quien denunció el hecho a las autoridades.

Procesado

El juez de Instrucción de Artemisa ha procesado a Ignacio Delgado La Osa, acusado de delito privado, por una pareja de la Guardia Rural.

Niña herida

La niña Felicia Fernández, de 3 años, vecina de Cabañas, sufrió lesiones de gravedad al ser alcanzada por un cuchillo que utilizaba un compañerito de juego.

Felicitación

El doctor Zubizarreta, secretario de Gobernación, ha felicitado al alcalde Sarmiento por su excelente gestión política y administrativa.

CORRESPONSAL

FALLECIO UNA JOVEN POR QUEMADURAS

MATANZAS, marzo 17.—DIARIO. Habana.

Falleció hoy a consecuencia de las quemaduras que se causara el día trece de los corrientes al inflamársele un reverbero en su domicilio de Capricho número 14, la joven María Josefa Casanova y Fernández, soltera y de 22 años de edad.

LESIONADO GRAVE

De una fractura grave en el pie derecho fué asistido esta mañana en el centro de socorro el joven estudiante Andrés Alonso Alonso, soltero, de 20 años de edad y vecino de la calle Industria 85 en esa Capital, lesión que se produjo casualmente estando de visita en el taller de mecánica del señor Mon.

CAUSA CRIMINAL

El Juzgado de Instrucción ha iniciado diligencias sumarias por la muerte repentina del señor Pascual Oquendo, vecino de la finca Media Flor, término municipal de Los Arabos. Hasta el momento se desconocen las causas del fallecimiento.

PRESO VISTO EN LA CARRETERA

Luisa Campanioni Pérez, vecina de Cárdenas ha denunciado a la policía que Armando Pérez Cabrera que viene cumpliendo condena por rapto de su hija Rufina Leonor Cárdenas, ha sido visto en distintas ocasiones por la carretera que conduce de Cárdenas a Coliseo.

RENUNCIA Y NOMBRAMIENTO

Con motivo de haber renunciado el doctor Alberto Rodríguez López del cargo de médico municipal de esta ciudad, ha sido nombrado en su lugar el doctor Arturo García.

Corresponsal.

GESTIONA QUE SE LES PAGUE

PALMIRA, marzo 17.—DIARIO, Habana.

El personal de la oficina y los enumeradores que trabajaron en el Censo de este pueblo, me ruegan me dirija por medio del DIARIO al Director General del Censo, doctor Mases Valera para que haga gestiones a fin de poder cobrar los haberes que les deben por los servicios prestados durante los trabajos de enumeración.

Estimando justas las anteriores peticiones ha traslado al Ingeniero Masses Valera.

Corresponsal.

EL DR. PALMA EN PUERTA DE GOLPE

PUERTA DE GOLPE, C. del Sur, marzo 17.—DIARIO, Habana.

Acaba de llegar a este pueblo, dos de la tarde, el criminalista doctor Carlos M. Palma, quien ha acudido inmediatamente al juzgado de instrucción con el propósito de estudiar la causa seguida contra miembros del Partido Popular a fin de establecer querella criminal contra los conservadores denunciantes.

El doctor Palma ha sido muy agasajado por los elementos de significación de la localidad. Nos declaró el compañero Palma que seguía las instrucciones del doctor Carmelo Urquiaga en el asunto que lo trae a ésta. Todas las clases sociales han saludado al doctor Palma, pues tenían deseos de conocer al joven letrado.

Corresponsal.

MENOR ARROLLADA

EL PERICO, marzo 17.—DIARIO, Habana.

En el centro de socorro fué asistida de lesiones graves diseminadas por el cuerpo la menor de apellido Mauriño, quien fué arrollada por el camión número 64-175, de la matrícula de Pedro Betancourt, que guiaba el chófer José Luis Rodríguez., quien no pudo evitar el accidente no obstante conducir el vehículo con poca velocidad.

Corresponsal.

RIFEROS SENTENCIADOS

SANTA CLARA, marzo 17.—DIARIO, Habana. En la Corte Correccional se celebró esta mañana un juicio contra 59 individuos a quienes acusaba la policía de riferos, ocupándole a Enrique Rojas una lista con apuntaciones, correspondiente a la rifa de dos billetes de la Lotería Nacional por los terminales del primer premio. Rojas fué multado en cien pesos, ocho de los restantes a dos pesos y los demás fueron absueltos.

Corresponsal.

ABANDONO SANITARIO EN PUERTA DE GOLPE

PUERTA DE GOLPE, C. del Sur, marzo 17.—DIARIO, Habana

El doctor Everaldo Valdés Quintero, médico de este pueblo, denunció al Jefe Local de Sanidad, doctor Octavio Montoto estar asistiendo un caso sospechoso de Meningitis Cerebro Espinal. Se comenta mucho en la población el hecho de que hasta el momento no se haya procedido al aislamiento del enfermo, ya que así lo requiere por encontrarse en un medio donde habitan numerosas familias pobres.

El doctor Quintero también ha informado que los familiares del paciente carecen de recursos para su atención, por lo que urge una rápida actuación por parte de las autoridades sintarias.

Corresponsal.

HERIDA DE BALA UNA MENOR

SANTA CLARA, marzo 17.—DIARIO, Habana.

Ingresó hoy en el Hospital Civil de esta ciudad la niña Luisa Basilio Ballato, hija de Luis y Elena, vecinos de la carretera de Camajuaní frente a la Granja Agrícola Juan Baustista Jiménez.

Dicha menor según se ha podido saber se encontraba durmiendo en su habitación, cuando como a las tres de la madrugada fué herida por proyectil de arma de fuego de pequeño calibre en la región lumbar, sin orificio de salida.

Estiman los padres de Luisa que el hecho es intencional por personas desconocidas pues el proyectil atravesó los tabiques de la casa, y que no obstante haber procedido a registrar los alrededores de la casa no encontraron a persona alguna, por lo que creen que el autor o autores viajaban en un automóvil por la referida carretera.

El Juzgado está actuando.

Corresponsal

CONDENADA POR HOMICIDIO

PINAR DEL RIO, marzo 17.—DIARIO. Habana.

María Rodríguez, española, que en el poblado de Matahambre dió muerte a un hijo recién nacido, ha sido condenada por la Audiencia de esta provincia a tres años, seis meses y veintiun días de prisión por infanticidio y 31 días de arresto por infracción de la Ley de Inhumaciones.

Tentativa de robo

Oscar Lostal Martínez, denunció a la Policía que un desconocido penetró en el patio de su casa al parecer con el propósito de robarle.

Protección a la infancia

Desde la estación de Radio Philco, establecida en Martí 101, el compañero en la prensa Guillermo Rubiera pronunciará una conferencia de propaganda en pro de la protección a la infancia desvalida de esa ciudad.

El centro escolar más antiguo

Se efectuó esta tarde en la escuela situada en Vélez Caviedes 102 una fiesta con motivo de haber acordado la Junta de Educación designar dicho centro como el más antiguo de la ciudad, con el nombre del doctor Juan María Cabada, como homenaje al ilustre pinareño fallecido recientemente.

Al acto asistieron el superintendente provincial de Escuelas, doctor Pedro García Valdés; el inspector provincial, los inspectores de Distrito, el presidente de la Junta de Educación, doctor Rogelio García, y demás miembros del profesorado de las distintas escuelas de la ciudad; el alcalde municipal, Francisco Sarmiento; oficiales del Ejército, policía y otras autoridades y distinguidas familias de la sociedad, así como numerosos alumnos de las escuelas primarias y superiores.

Abrió el acto con un discurso el niño Humberto Ferrer, siguiendo después varios números de canto y música y recitaciones de poesías de Juan José Gonda y Leopoldo Febles por los alumnos de las escuelas. También recitó algunas de sus poesías el señor Juan Cervera, haciendo el resumen el doctor José Pérez Arias, quien pronunció un elocuente discurso, exaltando los merecimientos del doctor Cabada y afirmando que bien podía decirse que resultaba imposible concebir a Pinar del Río sin Cabada.

Banquete homenaje

El banquete homenaje que se organiza en honor del general Guerra

POLITICA

Se verá hoy en el Juzgado del Norte el recurso liberal de Arroyo Apolo.—Toros y cañas en la vista del recurso popular de Manuel de la Cruz, celebrada ayer.—Concluso para fallo el recurso liberal del propio barrio.—El presbítero Viera delegado a la Provincial popular de Matanzas.—Los recursos de esta provincia.—Conclusas las vistas de Ciego de Avila.—Se reunieron los renovacentistas.—Citados los periodistas liberales.—Manifiesto en favor del Comandante Galí Menéndez

Hoy tendrá lugar en el Juzgado de Primera Instancia del Norte a las nueve de la mañana, la más importante vista electoral de la Habana. Se trata del barrio de Arroyo Apolo, que tiene doce mil electores. El recurso está presentado por el procurador Benito Alonso, el que pide la nulidad de las elecciones en las que resultó electo Camilo Marín.

Benito defiende en este asunto la tendencia de Viriato, Hornedo y Pepito Izquierdo, que en ese barrio fueron vencidos por Clemente Vázquez Bello.

EL PADRE VIERA DELEGADO A LA PROVINCIAL MATANCERA

LIMONAR, marzo 17 (por telégrafo).

Hoy se constituyó la Asamblea Municipal del Partido Popular concurriendo los delegados electos y los miembros ex oficio. La Asamblea designó al Reverendo Padre José P. Viera Calderín, delegado al Comité Ejecutivo Provincial.

En el acto reinó gran entusiasmo.

CORRESPONSAL.

---

y que se celebrará en el hotel Comercio, superará a todos los cálculos hechos. Hasta las seis de la tarde de hoy había 150 cubiertos separados.

El homenaje promete ser una prueba de la pujanza liberal en la provincia.

El Dr. Palma en Pinar del Río

Ha visitado esta tarde la ciudad el doctor Carlos Manuel Palma, abogado y político habanero e indiscutible representante a la Cámara en las próximas elecciones.

El doctor Palma viene cumpliendo instrucciones del jefe de los populares, doctor Urquiaga, para resolver distintos asuntos del Partido Popular en esta provincia, solucionando además trascendentales problemas populares en Consolación del Sur.

El doctor Palma sostuvo una extensa conferencia sobre esos asuntos con el doctor Ibrahim Urquiaga, jefe de los populares pinareños.

Numerosos periodistas han saludado al querido compañero, invitándolo para que el próximo día 11 pronuncie una conferencia sobre el Derecho Penal del porvenir. El doctor Palma aceptó gustoso.—**Corresponsal.**

QUEMADURAS GRAVES

S. DE CUBA, marzo 17, DIARIO, Habana. — Esta tarde sufrió graves quemaduras de posible fatal desenlace el menor de diez años de edad Martín Cosme, al caerle encima, en su domicilio, un fogón hirviente.

DEMOLERAN LAS TORRES DE LA CATEDRAL

En su sesión de hoy acordó el Ayuntamiento proceder a ordenar la inmediata demolición de las dos torres de la Catedral Metropolitana, afectadas considerablemente por el sismo del día 3 de febrero último.

Como hemos publicado, los técnicos contratados por el señor Arzobispo dictaminaron que no era menester demoler dichas torres, bastando solamente su reparación inmediata.

El Ayuntamiento de acuerdo con el informe rendido por el ingeniero municipal, ha creado, por tal motivo, un interesante problema.

RECURSO DE TACHA

Mañana se efectuará en esta Audiencia la vista del recurso de tacha interpuesto por el doctor Francisco Lorié Bertot contra la elección de delegado del señor Federico Prat.

Este litigio ha despertado intensa expectación, ya si tacha al señor Prat no tendrá sustituto por el barrio de Belén.

HOMICIDIO FRUSTRADO

El doctor Luis Aguiar Poveda, en su carácter de defensor de los procesados Antonio y Braulio Pacheco, ha formulado sus conclusiones negando que los mismos le causaran lesiones a Máximo Torres con ánimo de producirle la muerte.

Sin embargo el Fiscal califica el suceso, que ocurrió en Manzanillo, como un homicidio frustrado.

Matías Vega, Corresponsal

LOS RECURSOS EN MATANZAS

MATANZAS, marzo 17 (por telégrafo).

En el Juzgado de Primera Instancia de esta ciudad han sido declarados con lugar el recurso interpuesto por Américo Ortega contra el barrio liberal de Simpson; con lugar el interpuesto por Angel Delgado García, contra el barrio conservador de Cidra; mal admitido el interpuesto por Carlos Valdés, del barrio conservador de Caninao. Se negaron los de los barrios de Ojo de Agua y Paso Seco. Mario Marín Carballo se separó del interpuesto al barrio conservador de Bailén. Ha sido declarado sin lugar el interpuesto por Jesús Rivero Campos, del barrio popular de Bermejales, Cidra. Continúan celebrándose las vistas de los barrios liberales de Versalles y Colón. Actúa el juez doctor Pola, por haber excusado el juez propietario doctor Manuel Romeu.

CONCLUSAS PARA FALLO LAS VISTAS DE CIEGO DE AVILA

CIEGO DE AVILA, marzo 17 (por telégrafo).

A las doce y media de hoy terminó la vista de los recursos establecidos por la tendencia liberal renacentista contra las elecciones de delegados y miembros de los Comités en los barrios Norte, Sur, San Nicolás y Ceballos. El acto comenzado ayer a la una de la madrugada, reanudándose hoy a las nueve.

Los renacentistas presentaron primeramente nueve recursos, pero retiraron cinco antes de comenzar la vista. Por los apelantes mantuvo las reclamaciones el doctor Rogelio Rivas, impugnando el doctor Tulio Villuendas cuyo discurso-informe fué objeto de calurosas felicitaciones. Los numerosos testigos propuestos por los recurrentes y opositores y las pruebas practicadas dan la sensación de que no existen motivos fundamentales para anulaciones, esperándose un fallo que declare sin lugar las apelaciones.

El juez doctor Jorge Cowley y secretario Ramiro Pina, actuaron, quedando concluso para fallo.—CARLOS LUZAN, Corresponsal.

ENFERMOS

Oscar Zayas, el leído «comediógrafo» de «Información», ha vuelto de nuevo a su Teatro, restablecido de sus dolencias.

Viriato Gutiérrez, después del ataque de grippe comenzará hoy la actividad política.

Y Pedro Martínez Fraga, se restablece rápidamente de las lesiones que sufriera.

LOS RENOVACENTISTAS

Anoche se reunieron en San Miguel, 145, entre Belascoaín y Gervasio, residencia del general Asbert, los miembros que integran le Comité Municipal del Partido Renovación Nacional.

Se encontraban presentes los señores Juan Antiga, Eduardo Borell; Miguel Angel Céspedes; Manuel Pernia Figueroa; Enrique Jardines, Pío Sandoval; Julio Morales Broderman; Pedro S. Núñez; Julio C. Travieso; Norberto de Armas; Juan Sánchez Meneses; Marco Antonio Dolz; Antonio D. Torra y nuestro estimado compañero Virgilio Ferrer Gutierrez.

Entre los acuerdos tomados figura el de intensificar la labor del Comité Municipal multiplicando las actividades al fin que persiguen.

UNA ACLARACION

Anoche tuvimos el gusto de recibir la visita de los señores Angel Piñera, Evaristo de la Heria y Guillermo Celorio, los cuales nos rogaron hiciéramos constar que ellos no habían autorizado a persona alguna para que publicara con sus firmas una invitación dirigida «A los amigos de Mario G. Mendoza del barrio de Guadalupe», y que apareció en esta sección en el día de ayer.

NOS DICE EL DR. CESPEDES

En relación con la nota de la información política dada ayer por algunos periódicos sobre la candidatura del doctor José Agustín Martínez para la Alcaldía de Marianao, el doctor Céspedes nos hace constar que mucho tiempo antes de la reorganización, él y otros valiosos elementos sociales y políticos del Término de Marianao, exploraron la opinión del doctor Martínez sobre si él aceptaría tal designación, habiendo respondido el ilustre profesional que semejante postulación estaba por completo fuera del campo de sus aspiraciones.

EN FAVOR DEL COMANDANTE GALIS MENENDEZ

Hemos recibido un manifiesto suscrito por los amigos del comandante Galis Menéndez, distinguido oficial de nuestro Ejército y ayudante del Presidente de la República, lanzando su candidatura para representante a la Cámara en los comicios próximos.

Los firmantes—electores del Término de Colón—hacen una relación de los merecimientos y prestigios que concurren en el comandante Galis Menéndez y de lo que reportaría al Partido Liberal y al Congreso que triunfara—como esperan—en los comicios de noviembre.

CITADOS LOS PERIODISTAS LIBERALES

Con carácter de urgente se encuentran convocados los miembros pertenecientes a la Agrupación Política de Periodistas Liberales de la Provincia de la Habana, para darles cuenta de los trabajos realizados en relación con el homenaje que se les ofrecerá esta noche a los jefes del partido, y para designar las Comisiones de orden y recibo

La reunión tendrá lugar esta tarde, a las tres, en Dragones e Industria. Y firman la convocatoria los compañeros Florencio Zoilo García, Pablo Figueredo y doctor Santiago F. Salazar, presidente, director y secretario de Correspondencia, respectivamente, de la Asociación.

DECLARAN SEDICIOSO AL PART. RADICAL ARGENTINO

BUENOS AIRES, marzo 17. AP. El Gabinete de la Provincia de Buenos Aires se reunió hoy para tratar de las actividades del partido radical, dando esta noche un decreto que las declara sediciosas.

PROPAGANDA POLITICA

MANGUITO, marzo 17, DIARIO, Habana. — Llegó hoy a este pueblo en viaje de propaganda política el señor Oscar Montalvo Cartaya, quien fué recibido por sus numerosos amigos.

EL FALLO DEL SUPREMO

Ha causado sensación y alegría entre los conservadores de este término el fallo del Tribunal Supremo por el cual se anulan diez términos de la provincia de Matanzas.

Los elementos que hasta ahora han permanecido retraídos se aprestan a la lucha y se espera que esta vez no se repita el bochornoso hecho del «cambiazo» realizado en este barrio el día 28 del pasado mes por elementos carentes de personalidad y arraigo en la opinión.

CORRESPONSAL.

UN INDIVIDUO HERIDO POR OTRO EN UNA RIÑA PUBLICA

En la esquina de 39 y 4, sostuvieron una riña Angel Fernández Valdés (a) «Lito», vecino del Vedado y José Sulera, domiciliado en 4 y 33, Este último resultó lesionado de gravedad, al ser agredido por el primero con un palo. Detenido Fernández Valdés, fué enviado al Vivac.

LAS FUERZAS VIVAS Y EL EJERCITO DEL SALVADOR ESTAN CON EL GOBIERNO

SAN SALVADOR, marzo 17.—(AP).—Los banqueros, representantes del alto comercio, de la agricultura y de la industria, los dignatarios de la Iglesia, los profesionales, profesores de la Universidad, Instituto Nacional, Escuelas Normales, de Comercio, de Hacienda y de Artes así como las pequeñas industrias, todo lo que constituyen las fuerzas vivas del país, están firmando un vibrante y razonado manifiesto solidarizándose con el gooierno.

Este manifiesto será análogo al que dentro de poco publicará el Ejército, dirigido a la conciencia del contingente hispano-americano.

Vea nuestros anuncios en los demás periódicos.

Primera Comunión

Conserve el recuerdo imperecedero de este acto solemne en la vida de sus hijos.

STUDIO FOTOGRAFICO «ENCANTO»

PRECIOS ESPECIALES

en los siguientes tipos:

Media doc. de fotografías 4x6 con folders .. 4.50
Media doc. de fotografías 5x7 con folders 5.50
Media doc. de fotografías 8x10 con folders 8.00

Además, obsequiamos con una bella ampliación tamaño 11x14 a la persona que ordene ahora sus fotografías.

El Encanto

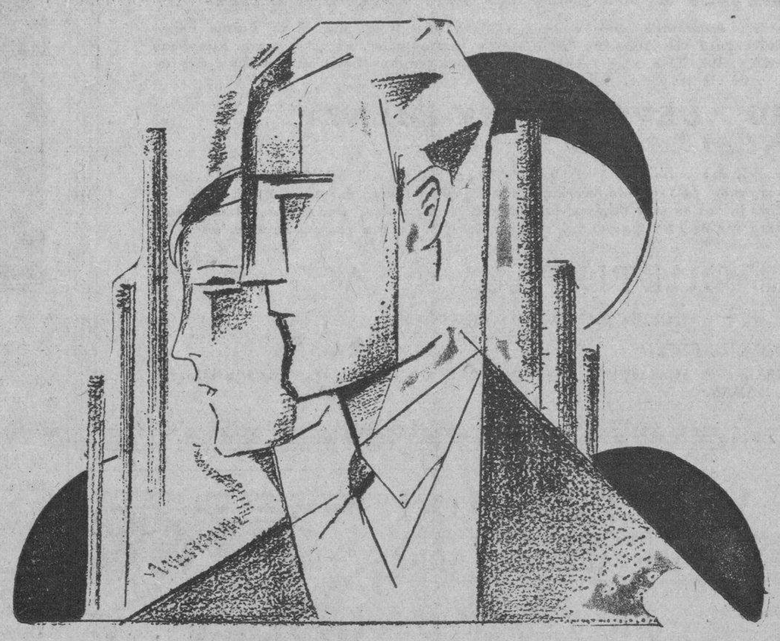

Las Dolores, hoy y las Josefinas y Josés, mañana

Esperan su regalo con la etiqueta de "El Encanto".

PARA USTED ESE DESEO ES UNA SATISFACCION

PORQUE LUCE MAS SU ELEGANCIA.
PORQUE SE ACREDITA SU BUEN GUSTO.
PORQUE ECONOMIZA DINERO.

Un departamento de Artículos de Caballeros que es una exibición de objetos que los hombres elegantes desean poseer como un regalo: corbatas, pañuelos, camisas, calcetines, pijamas, batas de seda, carteras, cigarreras, ceniceros, billeteras, plumas-fuente, lapiceros, termómetros, bastones, etc.
Tantos departamentos de artículos para señoras como puede soñar la mujer más elegante: objetos de arte, marcos de retratos, juegos de té, estuches de juegos de sociedad, figuras de cerámica, lámparas, relojes, joyería artística..
Chales, abanicos, carteras, medias GOTHAM y "ENCANTO", pañuelos en estuches especiales, vestidos, sombreros, ropa interior de seda, perfumes...
Y los departamentos para niñas y niños, donde ya se recibieron las novedades de verano.
Y juguetes: los más ingeniosos y divertidos.

Los artículos de precio rebajados del 10% al 50%

Los de precio corriente tan baratos como siendo de primera calidad.

El Encanto

M.E.C.D. 2016

9A SECCION

Teléfonos
Máquinas. . A-3781
Dirección. . M-4151
Admón . . M-7911
Sports . . M-7912
Clasificados A3333

DIARIO DE LA MARINA

Teléfonos
Máquinas. . A-3781
Dirección. . M-4151
Admón . . M-7911
Sports . . M-7912
Clasificados A3333

9A SECCION

AÑO CIEN — ACOGIDO A LA FRANQUICIA POSTAL — LA HABANA, VIERNES, 18 DE MARZO DE 1932 — EL PERIODICO MAS ANTIGUO DE CUBA — PAGINA ONCE

La España Actual

EL ULTIMO PROYECTO DE REFORMA AGRARIA

Por LEON ICHASO

La reforma agraria era algo que con uno u otro sistema, en esta o aquella orientación había de venir forzosamente. El Gobierno la había prometido una y otra vez desde el advenimiento de la República y no podía quedar en el camino. Los campesinos de Andalucía, de Extremadura y de las demás regiones en que prevalecían los latifundios y las tierras no cultivadas la esperaban como su salvación y su redención. No había problema que preocupase más hondamente ni al Estado ni a la prensa ni a los partidos políticos ni a los distintos sectores de la economía nacional.

Tampoco ha habido ninguna cuestión en que se haya vacilado tanto. El último proyecto cuyas bases ha dado a conocer el Ministro de Agricultura Don Marcelino Domingo es el quinto tanteo. Hemos de anotar la notable diferencia que hay entre éste y los demás y, sobre todo, el penúltimo. El primero, estudiado y redactado por el señor Alcalá Zamora y su Gobierno Provisional tenía cierta semejanza con el que van a discutir definitivamente en la Asamblea —si no hay algún nuevo cambio de dictámen—en que buscaba la mayor moderación y la menor violencia en la nacionalización de la propiedad. Sin embargo en aquel plan de reforma no se expropiaba ninguna tierra sin su correspondiente indemnización. No había por lo tanto ningún caso en que no se respetase de algún modo, el derecho de propiedad. Según el nuevo proyecto «los propietarios de las tierras recibidas de los reyes serán indemnizados solamente en cuanto a las mejoras que hayan realizado». Como, por otra parte, el Ministro de Agricultura afirma que la reforma respeta los títulos legítimos, se infiere que el Estado considera como ilegítimas las propiedades que provienen de donaciones reales.

Hemos de reconocer que el último proyecto ofrece muy transcendentales ventajas si se le compara con el anterior; el de la Comisión Parlamentaria. En el del Ministro de Agricultura se ha ido pesando y midiendo de tal modo la gravedad y complejidad del problema, se han tonificado de tal suerte lo que pudiéramos llamar sus estridencias, que casi se ha llegado a harmonizar la nacionalización de las tierras con los derechos de propiedad. La ponencia de la Comisión Parlamentaria miraba más que a éstos derechos, a la socialización de las fincas. Su proyecto era marcadamente radical e izquierdista.. El de Don Marcelino equidista de la derecha y de la izquierda; se coloca en el centro.

Está además este proyecto en mayor consonancia con la situación de la Hacienda. Se calculaba que el crédito para la realización de la ponencia anterior y de las otras había de ascender a unos ochocientos millones de pesetas. Se habían de asentar cada año en el arriendo colectivo de las tierras expropiadas setenta y cinco mil familias. ¿De dónde habría de sacar el Tesoro español, tan cuantiosamente disminuído y esquilmado, esa suma fabulosa? Por esta y otras razones afirmamos nosotros reiteradamente que aquel plan era irrealizable, fantástico, quimérico. Ahora para la realización del nuevo proyecto, el Estado asigna en el presupuesto la cantidad de cincuenta millones de pesetas. Quizás con esta cantidad, relativamente módica, el Gobierno no podrá aplicar como opinan algunos, la reforma inmediatamente a toda la propiedad confiscada. Pero es preferible ir remediando el mal sobre terreno seguro y no forjar proyectos descabellados que con sus promesas absurdas seguidas de desengaños, irritan y exasperan más los ánimos inquietos e impacientes. De este modo el Estado no necesita apelar a la imposición de nuevos tributos a los campesinos, que bien merecen tras su largo calvario goce de cierto desahogo y de cierta holgura.

¿Queda, por lo tanto, con la realización de este proyecto definitivamente resuelto el magno problema agrario? Sería muy aventurado predecirlo. Ha de producir todavía cierta desconfianza, cierta inquietud y cierto desconcierto la expropiación, sin indemnización, de las fincas emanadas de títulos reales. Perdurarán o no pertenezcan a nobles —la condición y la categoría de la persona no puede variar la ley ni el derecho— constituyen una propiedad. Esta es tan intangible y sagrada en la gente aristocrática como en las manos de cualquier otro ciudadano. Son los títulos y las escrituras de dominio los que han de decir si la propiedad es o no es lícita. Ya en la confiscación de los bienes de los jesuítas se atentó contra los derechos de propiedad, por qué? porque habían hecho voto de pobreza. Ahora se va contra los derechos de propiedad de los nobles, porque procede de reyes. Mañana quizás se busque otro pretex-

to para realizar otras expropiaciones sin indemnización. Así se va minando y resquebrajando el principio natural, inamovible de la propiedad y se aumenta esa confusión que tanto daño está produciendo a España.

Hay otro grave error en el último proyecto de reforma agraria. El Estado se convierte en dueño de las tierras expropiadas. Los campesinos que reciben sus correspondientes parcelas no son más que arrendatarios de estas tierras. Las trabajan, las cultivan, las usufructúan hasta cierto punto. Pero no son de ellos, sino del Estado. ¿No es esto algo semejante a lo que ocurrió en la Edad Media entre los señores feudales y los vasallos? Hay la diferencia de que ahora el señor feudal es el Estado. Pero los campesinos quedan convertidos en vasallos de ese Estado. El que sean tratados con más o menos suavidad y liberalidad depende del carácter y de las cualidades de los que rijan la Nación.

No ha de placer seguramente esa condición de arrendatarios del Estado a los campesinos españoles que sueñan siempre tanto con ser propietarios. Les ha de faltar el estímulo principal para cultivar las tierras. Quieren el reparto de las tierras, pero para poseerlas. Por eso creen muchos con el Presidente de la Sociedad Agrícola Española, señor Mariano Matesanz, que la reforma agraria, tal como se piensa implantar, ha de agravar más el problema.

Es Expulsado del Territorio Español el Corresponsal de la Agencia Rusa "Tass"

APROBO AYER LA ASAMBLEA LOS DOCE PRIMEROS ARTICULOS DEL PRESUPUESTO DE OBRAS PUBLICAS ASCENDENTE A 642 MILLONES 331.995 PESETAS

Antes de la discusión el Ministro señor Prieto, presentó un proyecto de ley para que la Asamblea autorice el nombramiento de una comisión que ayude al Gobierno a determinar qué ferrocarriles deben continuar, de los iniciados por la Dictadura

MADRID, marzo 17 (A. P.)— La Asamblea aprobó hoy los doce primeros artículos del presupuesto del ministerio de Obras Públicas, cuyo total es de 642.331.995 pesetas, de las cuales cerca de 77.000 000 de pesetas se destinan a la reparación y conservación de las carreteras. Otros créditos son: para sueldos del ministerio, 11 millones y para comisión ferroviarias, investigaciones e inspecciones, 6.600.000.

El ministro de Obras Públicas, don Indalecio Prieto, lamentó no haber podido destinar mayores créditos al problema ferroviario, diciendo que el presupuesto se había ajustado a las realidades de la recaudación a instancias del ministro de Hacienda Declaró que los ferrocarriles en Francia, Inglaterra y otros países, dejan importantes déficit.

Antes de la discusión del presupuesto de su departamento, el señor Prieto presentó un proyecto de ley pidiendo autorización a la Asamblea para designar una comisión especial que ayude al gobierno a determinar cuáles de los ferrocarriles cuyas construcciones comenzaron bajo la dictadura de Primo de Rivera y fueron suspendidas a poco de proclamarse la República, deben continuarse con urgencia.

EL GOBIERNO EXPULSA AL CORRESPONSAL DE LA AGENCIA TASS

MADRID, marzo 17 (A. P.)— El periódico «La Luz» informa hoy que el Gobierno ha concedido un plazo de cuarenta y ocho horas al corresponsal de la agencia de noticias soviética Tass para que abandone el territorio español de grado y que si no lo hiciera, será expulsado violentamente del país.

La policía mantiene el mayor secreto acerca de las razones en que se ha basado el Gobierno para decretar la expulsión del corresponsal ruso.

LOS EMBAJADORES ESPANOLES COBRAN SUS HABERES EN ORO Y ESTAN MUY BIEN PAGADOS

El Primer Ministro señor Manuel Azaña conferenció ayer por teléfono con el Primer Ministro francés Tardieu y con el Embajador, buscando solución a los problemas comerciales

MADRID, marzo 17. (AP).—El embajador Madariaga es el diputado a la Asamblea que obtiene mayores ingresos del Estado, según la lista que se ha publicado hoy por la Presidencia de la Asamblea.

Según la lista en cuestión, Madariaga tiene ingresos de 168,000 pesetas anuales, que corresponden: 25 mil como sueldo de embajador, 85 mil como gastos de representación, 40,000 para gastos personales y 18 mil pesetas para sostenimiento del automóvil.

El embajador don Ramón Pérez de Ayala, que representa a España en Londres, cobra 158 mil pesetas al año ,a saber: Sueldo de embajador, 25,000 pesetas; gastos de representación, 85,000; gastos personales, 30,000 y mantenimiento del automóvil, 18,000 pesetas.

El embajador de España en Italia, don Gabriel Alomar, tiene unos ingresos de 144,000 pesetas y el embajador en Alemania, Araquistain. 133,000 pesetas.

Otros funcionarios que reciben también grandes emolumentos son:

El subsecretario del Trabajo, señor Fabra Rivas, 40,000 pesetas; el socialista Manuel Cordero, 45,000 pesetas.

En esta lista no se incluye el sueldo que todos ellos reciben como diputados a la Asamblea, y que es de 12,000 pesetas anuales.

Los sueldos y gastos de los embajadores no son pesetas plata, sino oro, esto es, que valen exactamente igual que el dinero americano.

CONFERENCIA SOBRE LOS PROBLEMAS COMERCIALES FRANCOESPAÑOLES

MADRID, marzo 17. (AP).—El primer ministro Azaña conferenció hoy por teléfono con el primer ministro francés André Tardieu, con el embajador de España en París, señor Madariaga y con el ministro de Estado español, que se encuentra en la capital francesa, acerca de los problemas comerciales existentes entre España y Francia. Declaró después a los representantes de la prensa que espera que tengan una satisfactoria solución.

FALLECIO EL NOVILLERO PELAYO

MADRID, marzo 17. AP. En el Sanatorio de los Toreros de esta capital ha fallecido el novillero granadino Elías Alvarez Pelayo, a consecuencia de una grave herida que recibió en el vientre el 6 de este mes, toreando en la Plaza de Toros de Madrid.

ALCALA ZAMORA IRA DE VISITA A PROVINCIAS

Murcia, Cartagena y Palma de Mallorca, figuran en el itinerario del Presidente

MADRID, marzo 17. AP. El consejo de ministros se reunió hoy en Palacio, bajo la presidencia de Alcalá Zamora, como es costumbre todos los jueves, y más tarde se dió a la prensa una nota con el itinerario del viaje del Presidente a Murcia, Cartagena y Palma de Mallorca.

El tren especial saldrá de Madrid el 27 de este mes rumbo a Murcia, donde Alcalá Zamora pasará los días 28 y 29 de marzo. Desde Murcia irá a Cartagena y de allí a Palma de Mallorca.

El jefe del estado se propone visitar Palma de Mallorca, Menorca e Ibiza hasta el 4 de abril, en que regresará a Madrid vía Valencia. Alcalá Zamora está de regreso en la capital el 7 del próvximo mes.

El gabinete anunció que se han acordado las ceremonias apropiadas en todos los lugares que visitará el Presidente.

JUZGARAN A LOS HIJOS DE P. DE RIVERA

Se les acusa de haber dado de bofetadas, en tiempo de la Dictadura a Q. del Llano

MADRID, marzo 17. (AP) Mañana viernes se celebrará en esta capital un consejo de guerra para juzgar a los señores José Antonio y Miguel Primo de Rivera, por supuestos insultos al general Queipo de Llano, hechos que tuvieron lugar poco después de la caída de la Dictadura del Marqués de Estella en 1930.

José Antonio y Miguel Primo de Rivera eran, a la sazón, tenientes de la reserva, y les acusa el general Queipo de Llano de haber sido abofeteado por los hermanos. La causa quedó sin resolver durante el gobierno monárquico, el cual no concedió al incidente ninguna importancia por la razón de que el general Queipo de Llano se dedicaba en aquellos días a actividades muy distintas de las militares, conspirando contra la monarquía.

El fiscal de la causa solicita ahora que se condene a los hijos del general Primo de Rivera a penas de dos a seis años de prisión.

El general Queipo de Llano fué capitán general de Madrid al establecerse la República y cuando desapareció ese cargo pasó a desempeñar el de comandante de la primera división. Es actualmente el general Queipo de Llano jefe del cuarto militar del Presidente de la República.

MADRID, marzo 17. (AP) La Comisión de Responsabilidades de la Asamblea espera acusar al presidente del consejo de guerra que condenó a los capitanes Galán y García Hernández por los sucesos de Jaca. Presidió el consejo de guerra el general Fernández Heredia. (A los demás miembros del consejo de guerra se les acusará de negligencia.

Don Jenaro Estrada el Primer Embajador que la República de México Envía a la de España

Con motivo de la elevación a Embajada de la Legación de México en España, ha sido nombrado para la misma el que más había defendido y propulsado el cambio de categoría

De nuestro colega de Santander «El Cantábrico» tomamos el siguiente artículo:

«Desembarcó en Vigo el nuevo embajador de Méjico en España, don Jenaro Estrada, procedente de su país. El ilustre mejicano es una de las personalidades de más prestigio, de más cultura, de la gran República citada: poeta inspirado y eminente, político sincera y hondamente admirado en su patria, escritor de fama y tratadista de Derecho de gran autoridad. Además, el señor Estrada siente un gran entusiasmo y cariño por las cosas de España, de la que conoce con todo detalle su movimiento literario e intelectual, el valor de sus artistas, de sus hombres de ciencia, de sus escritores. También admira el paisaje de nuestro país, en donde estuvo hace unos diez años. Y ese amor por España lo ha demostrado el señor Estrada siempre, constantemente, en Méjico, de manera práctica desde los puestos oficiales que ha ocupado y en todas partes.

D. Jenaro Estrada

Siendo el señor Estrada ministro de Relaciones Exteriores trabajó por la idea de que la Legación de Méjico en España se convirtiera en Embajada. Y así ha sucedido, siendo el ilustre ex ministro de Estado quien va a ocupar dicho alto puesto, desde el cual se puede hacer obra tan beneficiosa para las relaciones siempre corliades, fraternas, entre España y Méjico.

El ilustre primer embajador de Méjico en España, ha hecho, antes de salir de Méjico, unas interesantes declaraciones a Gabriel Aracell, que se publicaron hace días en «El Sol», y de las cuales vamos a reproducir la contestación a la pregunta que le hizo el periodista con respecto a la influencia del cambio de régimen en España en el indudable incremento de cordialidad entre nuestra nación y Méjico:

«Evidentemente—contestó el señor Estrada—. Por grande que fuese en ciertos sectores la corriente afectiva hacia España, es indiscutible que el antiguo régimen constituía a veces un obstáculo insuperable. Las preocupaciones confesionales de los Gobiernos monárquicos entorpecían nuestro acercamiento. Se pudieron hacer grandes cosas; pero quedaban supeditadas a prejuicios y recelos, que a menudo subían al punto de una hostilidad manifiesta. Perjudicó mucho a nuestras relaciones. Hoy sucede lo opuesto. Ningún momento mejor que el de ahora para trabajar con provecho. Ahí está, para demostrarlo, la labor del embajador Alvarez del Vayo. Yo voy a Madrid lleno de entusiasmo y de decisión. Además, el país me ha atraído siempre enormemente. Cada excursión a un pueblo castellano será para mí un placer y una sensación.»

Tal es, en pequeño esbozo, la personalidad ilustre de don Jenaro Estrada, primer embajador de Méjico en España, delegado de su país en la Sociedad de las Naciones, poeta inspirado de «Esquinas» y «Crucero», escritor y tratadista, que ha defendido vigorosamente con su recia teoría la oposición al intervencionismo de los Estados Unidos; político de gran sentido democrático, de noble austeridad, que viene a España como claramente ha declarado, con el cariño y la admiración que la tuvo siempre, lo cual demostró en Méjico continuamente, y de modo más elocuente en cierta época difícil para los españoles.»

La Utilidad del Patronato de Estudiantes Hispanoamericanos en Madrid Resalta de Año en Año

No sólo tiende a facilitar al estudiante cuantos medios necesite para su labor sino, lo que es más importante, a atenderlos en caso de enfermedad, hasta donde sea posible

Para la tutela y asistencia de los estudiantes hispanoamericanos y filipinos que en España sigan cualquier clase de enseñanza o estudio, tiene establecido la Unión Ibero-Americana de Madrid (calle del Duque de Medinaceli, número 8), como dependencia de la misma, un Patronato de Estudiantes Hispanoamericanos, que funciona, en general, de acuerdo con las siguientes bases:

a) Gestionar, según los casos, rebaja en el precio de los transportes marítimos que hayan de utilizar los estudiantes desde sus países nativos a España y regreso.

b) Proporcionar a los estudiantes cuantos antecedentes, datos e informaciones pueden serles útiles relativos a los Centros docentes de España, su organización, planes, matrículas, profesores, textos, bibliotecas etcétera.

c) Facilitar el hospedaje de los estudiantes en pensiones y casas de familias españolas, donde encuentren alimentación y asistencia adecuadas a la condición social y a la situación económica de cada uno.

d) Procurar, en el límite de las posibilidades del Patronato, asistencia médicofarmacéutica a los estudiantes, así como facilitar la estancia de los mismos en Sanatorios o Casas de salud, siempre que los recursos del Patronato lo permitan.

e) En el desgraciado caso del fallecimiento de alguno de los estudiantes afiliados al Patronato, procurará éste facilitar enterramiento decoroso, salvo las mejores disposiciones que adoptara la familia.

5a. El Patronato dispone de un servicio de información, mediante el cual puede tener a las familias de los estudiantes al corriente de la salud de éstos, de sus necesidades, adelantos en sus estudios y de cualquiera otra clase de noticias que aquéllas desearen conocer.

6a. Con el propósito de que los estudiantes hispanoamericanos, aparte de los estudios que realicen, puedan conocer las ciudades y lugares que por su abolengo histórico o artístico, o que por sus adelantos industriales se considere de interés para los mismos, el Patronato proyecta organizar excursiones y viajes colectivos, llevando como directores de cada grupo a profesores o personas competentes.

En los años transcurridos desde su creación aumentan, en cada uno de ellos, las ocasiones en que se comprueba la utilidad del Patronato, el cual mantiene continuo trato con los estudiantes hispanoamericanos y con las entidades que con ellos tienen mayor relación.

Como prueba del concepto que tal Patronato merece a los que más directamente pueden apreciar los beneficios de su actuación y forma de proceder, reproducimos la siguiente comunicación, aunque sea grandemente sensible por la causa que la origina:

«Federación Universitaria Hispanoamericana.

Distinguido señor: Con motivo del fallecimiento de un querido compañero, nuestro, el Patronato de Estudiantes Hispanoamericanos de la Unión Ibero-Americana ha dado pruebas palpables de su acendrado interés por todo lo que concierne a las necesidades materiales y morales de los estudiantes hispanoamericanos. No es la primera vez que la Unión Ibero-Americana, de quien usted es su ilustre presidente, nos ha mostrado su aquiescencia y su ayuda en momentos tan críticos como el presente. Con tal motivo, quiero hacer llegar a usted nuestro reconocimiento unánime y nuestras protestas sinceras de agradecimiento y gratitud. En nombre de los socios en general y mío propio reitero a usted los votos de nuestra consideración más distinguida

Madrid, 30 de enero de 1931.—El comisario general, N. Rivas.—Rubricado.—Al señor presidente de la Unión Ibero-Americana».

En el importante diario madrileño «A B C» se decía en fecha reciente:

«Se ha trasladado a la calle de Duque de Medinaceli, núm. 8, Madrid, el Patronato de Estudiantes Hispanoamericanos.

Reitérase hoy, para conocimiento de todos los estudiantes hispanoamericanos residentes en España y de sus lejanas familias, que el citado Patronato de Estudiantes tiene como misión la de procurar, sin mira alguna interesada, hasta donde alcancen sus posibilidades, y cuando para ello sea requerido por los citados estudiantes o sus familias, el hacer lo más útil y grata posible la permanencia en España del que a ella vino a cursar estudios de cualquier orden que sean.

Para esto hállase siempre propicio el Patronato a amparar en circunstancias difíciles e imprevistas (producidas por falta de salud, por ejemplo) a los estudiantes y a proporcionarles en todo momento facilidades para el mejor aprovechamiento de sus estudios: tramitación de expedientes académicos, consulta de archivos, bibliotecas, museos, viajes de turismo, etc., etc.

A las familias de los estudiantes, así de los que ya cursan en España, como de los que proyectan venir a ella, facilitará el Patronato cuantos informes deseen en relación con la vida en general y la académica en especial.

Con su Patronato tiene la Unión Ibero-Americana dadas ya muchas pruebas de su vehemente deseo (con miras a la consecución del fin social, la aproximación entre los pueblos de la raza), de coadyuvar a la eficacia del sacrificio de orden moral que para los padres siempre supone (a más del material que muchas veces representa) el separarse de sus hijos para enviarles a estudiar a España, contribuyendo al bienestar de los estudiantes y a la tranquilidad de sus familias».

LA PESETA ESPANOLA HA CERRADO AYER EN EL MERCADO DE VALORES CON LA COTIZACION MAS BAJA ALCANZADA NUNCA POR AQUELLA DIVISA

Los banqueros atribuyen la baja a la desfavorable impresión y reacción que ha causado el proyecto de reforma agraria en el extranjero y también a la depresión económica que de un modo tan intenso viene afectando a todos los mercados financieros del mundo

MADRID, marzo 17 (A. P.)— La peseta española ha establecido hoy un nuevo record bajo en su historia, cotizándose a 7.57 centavos, con pérdida de cinco puntos desde ayer. El dólar vale, pues, 13.21 pesetas y el duro español 37.85 centavos. El mínimo anterior de la peseta fué el de ayer a 7.62 centavos.

ATRIBUYESE LA BAJA DE LA PESETA A LA REFORMA AGRARIA

MADRID, marzo 17 (A. P.)—La peseta ha cerrado hoy en esta capital a 13.21 pesetas por dólar, que es la cotización más baja que se ha registrado en la historia de esa divisa. Los banqueros atribuyen la baja a la desfavorable reacción que ha causado el proyecto de reforma agraria en el extranjero y también a la depresión general económica. La peseta había cerrado ayer a 13.13 con lo que la pérdida ha sido de ocho puntos en veinticuatro horas.

El ministro de Agricultura, don Marcelino Domingo, ha manifestado hoy que el proyecto de reforma agraria no debe causar alarma ni en España ni en el extranjero, puesto que el Gobierno trata de resolver el problema de la manera más práctica posible.

«Si no hubiera formulado el proyecto de reforma—dijo Domingo—las clases extremistas habrían apelado a la violencia para llevarla a cabo».

Siguió diciendo que el Gobierno de coalición que está actualmente en el poder debe continuar algún tiempo más.

«Es imposible hacer oposición a los socialistas, porque han hecho mucho para establecer la República y su colaboración es indispensable».

El ministro de Justicia, don Alvaro de Albornoz, desmintió las noticias que se han publicado relativas a que la Asamblea será disuelta después de la aprobación de los presupuestos.

Dijo que la Cámara comenzará a discutir la reforma agraria después de terminada la discusión de los presupuestos generales.

ZAMORA, GALICIA Y PARTE DE CASTILLA ESTAN AMENAZANDO AL GOBIERNO CON LA HUELGA

Dichas regiones sienten intenso malestar por la suspensión de las obras de construcción del ferrocarril Zamora-Orense, comenzado, siendo Ministro de Fomento el Conde Guadalhorce

ZAMORA, marzo 17.—AP.—Hoy se ha celebrado en esta ciudad un mitin monstruo, al que asistieron millares de personas de todas las clases sociales y de todos los partidos políticos. En el mitin se acordó apoyar las demandas de los obreros de Santiago de Galicia al gobierno a fin de que continúe la construcción del Ferrocarril Zamora-Orense, proyectado y comenzado por el ministro de Fomento de la Dictadura, Conde de Gladalhorce. Tan pronto como se estableció el gobierno republicano paralizó las obras de todos los ferrocarriles en construcción, entre ellas del Ferrocarril Zamora Orense.

Los obreros de Zamora han acordado sumarse a la huelga general proyectada en Galicia y el Norte de Castilla, a menos de que el gobierno de Azaña acuerde continuar las obras de esa vía férrea antes del domingo.

LOS SINDICALISTAS ORGANIZAN UNA HUELGA GENERAL

CORDOBA, marzo 17.—AP.—El Gobernador Civil de la provincia, señor Valera, ha declarado hoy que las autoridades están perfectamente preparadas para reprimir toda huelga de carácter subversivo. Agregó que existe un movimiento organizado para el miércoles de la semana próxima y que los sindicalistas están redoblando sus esfuerzos al objeto de sumar el mayor número de obreros socialistas a la huelga general que preparan para protestar de las condiciones en el campo.

RECUPERADO EL CADAVER REL SARGENTO NARANJO

BARCELONA, marzo 17.—AP.—El cadáver del sargento Ildefonso Naranjo, aviador que perdió la vida cuando el aparato que tripulaba cayó en el mar, cerca de este puerto, fué recuperado hoy.

Hasta ahora no ha sido posible localizar el cadáver del capitán Ramón Giria, que hacía un vuelo en compañía del sargento Naranjo.

DON ALFONSO Y SU SEQUITO ESTAN EN NIZA

Se dirigía a San Remo, pero a causa de un temporal han decidido pasar allí la noche

SAN REMO, Italia, marzo 17 AP. El ex rey de España, don Alfonso que se dijo había salido de Marsella, Francia, con rumbo a San Remo, no había llegado todavía en la noche de hoy a esta ciudad.

La ex reina doña Victoria, salió de ésta el 13 de marzo para París, y en su hotel se ha dicho que el ex-rey se propone unirse a su augusta esposa en la capital de Francia.

DON ALFONSO Y SU SEQUITO ESTAN EN NIZA

NIZA, marzo 17. (AP) El ex rey Alfonso de España y su séquito, que se dirigían desde Marsella a San Remo, Italia encontraron un temporal de lluvia y decidieron pasar la noche en esta población.

El ex monarca, que está haciendo una excursión por el Mediterráneo, continuará viaje a San Remo mañana.

BARCELONA, marzo 17 (AP) El diputado republicano radical, don Casimiro Giralt, ha dimitido el cargo del Tesorero de la Generalidad de Cataluña debido a que discrepa de las opiniones del presidente Maciá y de los miembros de la Esquerra.

PARA FOMENTO DEL CULTIVO DEL ALGODON

Hoy publicará la Gaceta un decreto con ese fin, que abarca a varias provincias

MADRID, marzo 17. AP. El ministro de Agricultura, don Marcelino Domingo, ha anunciado hoy que mañana publicará en la Gaceta de Madrid un decreto que tiende a fomentar el cultivo del algodón en las provincias de Sevilla, Huelva, Badajoz, Córdoba, Cádiz, Málaga, Granada, Almería, Cáceres y Toledo.

El propósito que persigue el gobierno consiste en intensificar las siembras hasta lograr que dentro de cinco años existan en España 20.000 hectáreas dedicadas al algodón. El decreto dispone que el ministerio fije en el mes de enero de cada año las indemnizaciones así como los precios a que ha de venderse el algodón.

El gobierno financiará el cincuenta por ciento del costo de las plantaciones y el cincuenta por ciento restante será financiado por el Banco de Crédito Industrial, el cual hará los préstamos necesarios a los agricultores para que estos los reembolsen en el plazo de diez años a un interés razonable.

También financiará el gobierno el cincuenta po rciento de los gastos de las fábricas de tejidos de algodón, y el Banco de Crédito Industrial financiará el resto.

Se dará comienzo a la aplicación del plan con 3.000.000 de pesetas que es la cantidad que dedica el gobierno al primer año. Después del primer año los gastos se calcularán de acuerdo con las necesidades.

TUMULTO EN LA SESION DE LA ASAMBLEA

El Presidente de la República dió una recepción en honor a los delegados al C. Médico

MADRID, marzo 17.—(AP).—Hoy ocurrió un tumulto en la Asamblea Nacional, cuando el diputado socialista Bruno Alonso pretendió agredir al católico José María Gil Robles, mientras éste interpelaba al Gobierno sobre el proyecto de solución del problema agrario. Varios diputados contuvieron a Alonso mientras el presidente Besteiro restablecía el orden.

Gil Robles acusó al Gobierno de ser el directamente responsable del presente desempleo. Poco antes se había discutido con ardor la cuestión de los diputados que poseen varios destinos.

RECEPCION EN HONOR DE LOS DELEGADOS AL CONGRESO MEDICO

MADRID, marzo 17.—(AP).—El Presidente de la República, señor Niceto Alcalá Zamora, ofreció hoy una recepción en honor de los delegados al Congreso Internacional de Cirugía y de sus esposas en el que fué palacio real.

Más de mil médicos, diplomáticos y personas de relieve político, así como todos los Ministros del Gabinete, asistieron al acto.

DESDE ESPAÑA

Nostalgia del Pasado

Por C. CABAL

En Vasconia sobra gente. La crisis económica es tan grave, que ya no hay pan para todos, o por decirlo mejor, ya no alcanza el trabajo para todos. Hay que volver a su tierra a los que se metieron en Vasconia en busca del Eldorado, y ya se les da pasajes, y ya se les ayuda con dinero para que realicen el retorno. Vasconia, la bien hallada, la de las grandes industrias y la de las potentes energías, ya ha recortado las alas con que amparaba a todos los obreros que llegaban a su puerta. A todas las peticiones con que hoy se llega a Vasconia, es sólo una respuesta de tragedia la que ella ya puede dar:

—No hay trabajo.

No hay trabajo. Y ya no sólo para los de fuera, porque aún los mismos de dentro tienen que mendigarlo vanamente. . El problema de Vasconia—dice hoy Salaverría en un artículo, es un problema superado ayer y que nunca se pensó que pudiera tornar a resurgir: es un problema de lucha, que llega ahora inesperadamente con la pobreza en el fondo.

Y esto es un mal, o es un bien? Sería absurdo negar que esto es un mal. Implica un congojoso desaliento, destruye muchos hogares, empuja a muchas familias hacia el éxodo remoto... Pero sería menor este gran mal, si las demás provincias españolas no tuvieran también entre sus manos el mismísimo problema. El obligar al obrero a devolverse a su lugar de origen, no es sólo una medida de Vasconia, es casi una medida general. El trabajo de los pueblos lo quiere hoy cada pueblo para sí, y ya no se hace el trasiego desde una región a otra desde una provincia a otra desde una ciudad a otra, sino que en algunas partes se se hizo o se hace también de un pueblo a otro. Provincias hay sin embargo, donde aun no se ha apelado a este recurso. En Asturias, verbigracia, hay todavía obreros portugueses que se ganan el pan en obras públicas, y bien ganado por cierto, con un sudor copioso y generoso.

Y no es que en la provincia no haya crisis, es que hasta ahora se la lleva bien, y es que la parte más densa de la masa proletaria, que está afincada en las minas, hoy puede defenderse fácilmente contra todos los peligros. Las minas tienen trabajo; pero también sufrieron las de Asturias de estas emigraciones dolorosas, que hicieron apagarse muchos «fuegos» a lo largo de sus creencias, y que llevaron a Francia gran número de familias, en busca de otras minas, de otros «fuegos» quizás de otros jornales más seguros. Entonces, todo era trágico en estos rinconcitos asturianos, tan llenos de oro negro por un lado, y de belleza idílica por otro. Un problema de pobreza, como éste que Vasconia tiene hoy... Un derrumbámiento súbito de todas las grandezas acopiadas en un esfuerzo magnífico, en el que se juntaban tantas ruinas, que ya parecía imposible el poder columbrar un horizonte...

También en aquel tiempo como en éste, se hizo esta misma pregunta:

—Y esto es un mal o es un bien?

Indudablemente un mal. Pero se hallaba el bien en este mal de que aquietados los ánimos y vueltos a su cauce los espíritus, volvieran a meterse, hogar adentro todas las grandes virtudes que atesoraba la raza y que la inundación cosmopolita que atrajeron las industrias, acabó por borrar casi del todo. El vascongado de ayer...! El asturiano de ayer...! El cántabro de ayer, tan admirables...! Y si, todo esto es riqueza; todo esto es la gran riqueza en que debió basarse la nación, y que debió desfigurarse... Para Vasconia un bien, quizás un bien, quizás un bien para Asturias, que ahora se verán libradas de todas las extrañas influencias; pero ay, de esas influencias que ya no saben que hacer con los obreros que tienen, y este éxodo obligatorio de los que fueron al norte, ya para España habrá de ser un mal.

EL EX REY VA A INVESTIGAR LO OCURRIDO

Dice que no es tan tonto como para haber firmado el manifiesto que le atribuyen

PARIS, marzo 17. (AP) El ex-rey Alfonso de España ha manifestado al corresponsal de Le Matin, que va a investigar el «incidente de los manifiestos».

Recientemente se informó en fuentes fidedignas que estaban circulando entre los elementos monárquicos españoles dos manifiestos, uno firmado por el ex Rey, en el cual éste cedía sus derechos al trono de España a su tío, Alfonso Carlos de Borbón, pretendiente tradicionalista.

El otro documento, firmado por este último, designaba a Don Alfonso heredero legítimo de sus aspiraciones a los tronos de España, Francia y Portugal.

El corresponsal de Le Matin vió a Don Alfonso a bordo del vapor Champollion, en el cual el ex Rey hace un recorrido del Mediterráneo. Al solicitar el periodista un comentario del ex monarca, éste solo contestó que «se ocuparía del asunto».

—Entonces ¿usted no firmó nada?—insistió el corresponsal.

—Oiga, no soy tan simple—replicó Don Alfonso. Un grupo, aprovechando mi ausencia, debe haber... Bueno, usted me entiende sin decir más. Y después de todo, a lo hecho, pecho.

M.E.C.D. 2016

DIARIO DE LA MARINA

FUNDADO EN 1832

Dirigido hasta 1919 por D. Nicolás Rivero y Muñiz.

OFICINAS: HABANA, PRADO 103.—NEW YORK: 516 FIFTH AVE.

Editado por la Cía. DIARIO DE LA MARINA (S. A.) cuyo programa consiste en la defensa de los intereses generales y permanentes de la Nación cubana, de los especiales de la Colonia española establecida en la misma y de la unión y armonía entre los diversos elementos que conviven en el país. —Art. 1o. de los Estatutos.

TELEFONOS DEL DIARIO

Dirección	A-4151
Administración	M-7911
Auditoría	
Compras	
Secretaría, Administración	M-2522
Anuncios	A-2425
Clasificados y Talleres	A-3333
Quejas y Suscripciones	A-3785
Distribución y Máquinas	A-3785
Redacción	M-7913
Jefe Información	A-3205
Sports	M-7912

PRECIOS DE SUSCRIPCION AL «DIARIO DE LA MARINA»

Habana y Provincias	
Mes	$ 1.60
Trimestre	$ 4.20
Semestre	$ 8.00
Año	$ 14.00
Extranjero	
Trimestre	$ 5.00
Semestre	$ 9.50
Año	$ 18.00
Edición Dominical (Para el extranjero solamente)	
Semestre	$ 3.00
Año	$ 5.00

La Liga de Naciones de Ginebra Suspende Sus Sesiones, Pero Deja Una Comisión de 19 Miembros Para Vigilar la Acción de Chinos y Japoneses en el Extremo Oriente

Por Tiburcio CASTANEDA

Como es sabido, la Liga de Naciones se constituyó en Asamblea extraordinaria el día 3 del corriente mes de Marzo, a petición de China, para ocuparse de la crisis chino-japonesa en el Extremo Oriente; y ese mismo día, por la noche, suspendió esa Corporación su labor, después de adoptar una serie de resoluciones de que trataré a continuación y de haber nombrado una Comisión de 19 Delegados que llegó, con firmeza, a ciertos acuerdos. Estos fueron tomados por unanimidad, aunque los Delegados por China y por Japón, que eran el Doctor Yen y el Doctor Naotate Sato, respectivamente, se abstuvieron de votar, el primero porque no había recibido instrucciones de su país, y el segundo porque tenía órdenes de su Gobierno de no tratar de la Manchuria.

La Comisión quiere llegar, si es posible, a un acuerdo, siendo su Presidente Monsieur Paul Hymans, Ministro de Estado de Bélgica, que era también Presidente de la reunión de la Liga.

El primer acuerdo de la Comisión fué confirmar el articulado de la Liga, en cuanto se refiere a los medios de evitar las guerras y la aceptación del Pacto de Briand-Kellogg, firmado en París, y se declara que los miembros de la Liga están obligados moralmente a no reconocer como válido ningún acto que se realice por alguna Nación contra la Liga y ese Pacto.

El segundo acuerdo fué aceptar y confirmar las varias resoluciones referentes a la evacuación de las tropas japonesas de la Manchuria y de Shanghai.

El tercer acuerdo se refiere a la acción de la Liga respecto a las disputas entre China y Japón, tanto en la Manchuria, como en Shanghai.

En realidad no cabe que el Japón se sustraiga a la acción de esa Comisión nombrada por la Asamblea de la Liga, desde el momento que en las primeras frases del nombramiento de esa Comisión se dice: «Lo pactado en la Constitución de la Liga de Naciones es totalmente aplicabl a la presente disputa entre China y Japón».

Y ese acuerdo se enfrenta totalmente con la tesis del Japón de que «el Pacto de la Liga no se puede aplicar a la disputa entre China y Japón, porque China no es un Estado organizado».

Y se dice en los círculos japoneses que al Gobierno de Tokío le será muy difícil aceptar la vigencia del Pacto de la Liga en esa parte.

Los otros dos puntos que el Gobierno de Tokío no acepta son que en el Capítulo 3o. de las objeciones de la Liga, se dice claramente que ha de resolverse sobre todos los puntos en disputa entre Japón y China, siendo así que Japón no quiere que se trate de la Manchuria; y en previsión de que la Comisión de la Liga no acepte el punto de vista japonés, propondrá la Comisión que se someta esa cuestión al Tribunal Permanente de Justicia Internacional de La Haya.

Aparte del desvío del Japón por las sentencias de los Tribunales de Justicia, existe en el caso actual, y el Japón lo sabe, que ese Tribunal de La Haya pudiera resolver que el Japón ha traido el conflicto con China, lo que agravaría la situación de Japón.

La Comisión de la Liga quiere que se afirme el respeto escrupuloso de los Tratados y la creación de la Liga de Naciones en cuyos Estatutos se pone a salvo la integridad territorial de las Naciones contra toda violencia y se exige de los Estados, miembros de la Liga, que sometan sus cuestiones a soluciones pacifistas, porque todos sus principios están de acuerdo con el Pacto de París de Briand-Kellogg, que es una de las bases de paz de los Estados del Mundo.

Esa actitud de la Liga de Naciones está totalmente de acuerdo con la Carta Oficial enviada por el Secretario de Estado de Norte América, Mr. Stimson, al Senador Mr. Borah.

De suerte que la Liga de Naciones, lo mismo que los Estados Unidos de Norte América, afirman que «ningún acuerdo de Naciones en el Extremo Oriente, obtenido por la fuerza, será reconocido, y que la Asamblea de la Liga de Naciones tiene la facultad de estudiar la situación de la Manchuria como los actos de los japoneses en Shanghai, y de enterarse de las proposiciones de paz y la evacuación de las tropas del Japón de los territorios de China ocupados por ellas».

El Secretario de Estado de Norte América, Mr. Stimson, después de haberse enterado el día 11 del corriente, de los acuerdos de la Comisión de la Liga de Naciones compuesta de 19 miembros que representan allí otras tantas Naciones, dijo que la acción de la Asamblea de la Liga expresaba el mismo propósito a favor de la paz que se estampó en el Pacto de 1928, de Briand-Kellogg, que en la redacción del Articulado de la Liga de Naciones, y el Gobierno de los Estados Unidos se halla satisfecho de haber cooperado con decisión en ese esfuerzo.

Todos recordamos las Notas diplomáticas enviadas por los Estados Unidos al Japón y China el día 7 de Enero último, pues que en ellas se decía por Mr. Stimson «que el Gobierno de los Estados Unidos no reconocería ningún Convenio o Tratado entre China y Japón que perjudicase los derechos que por Tratados habían obtenido los Estados Undos o sus súbditos en China» y que, «los Estados Unidos no reconocerían ninguna situación, Tratado o Convenio que hubieran podido ser obtenidos por medios opuestos o contrarios a lo pactado y convenido en el Tratado de París de 1928, de Briand-Kellogg.

Si los representantes de los Gobiernos extranjeros neutrales que conviven en Shanghai, quieren facilitar el cese de la situación militar que allí existe, se habría adelantado mucho para dedicar una intensa atención al problema de Manchuria, por más que las gentes no comprenden bien a las claras lo que se proponen hacer allí los japoneses, por más que la ocupación militar, realizada en toda la Manchuria, poniendo a su frente como Jefe de esa Manchuria, al depuesto Emperador de China, con el nombre de «Gobernador» de Manchuria, y no el de Henri Pu Yi, que fué el mote que se le impuso cuando se le despojó en Peking del Sollo Imperial, indica que el Japón quiere ocultar que manda en Manchuria, poniendo a un chino a su frente y manejando ellos el país a su antojo.

Dice el periódico «The NewYork Tribune», en un artículo de fondo, el 11 del corriente, que los periódicos del Japón estampan la especie de que Mr. Stimson maneja a su guisa a la Asamblea de la Liga de Naciones. Y como prueba de ello dice que la Prensa del Japón asegura que el haber añadido la Asamblea «que no se reconocerá ningún pacto contrario al Convenio Briand-Kellog, hace que los militaristas del Japón teman que aunque es cierto que la Liga de Naciones no pudo impedir las operaciones del Ejército Japonés en la Manchuria, ni alrededor de Shanghai, bien pudiera arrebatarles los frutos de su victoria.

Por el camino que va a trillar ahora la Asamblea de la Liga de Naciones, siguiendo a Mr. Stimson, bien podrá redimirse la Liga de la pasividad de que algunos la acusan.

UNA PROTESTA CONTRA EL PRESIDENTE DEL «CENTRO ISRAELITA», SEÑOR DIZIK

Un grupo de miembros de la colonia hebrea, entre los que se encuentran los señores David O. Kurliand y Marcel Ehrlichman, director y Administrador, respectivamente, de una Revista mensual pertenecientes a la colonia hebrea de la Habana, nos dirige un extenso escrito dándonos cuenta de la actitud mantenida por el Sr. Ben Dizik, presidente del Centro Israelita de Cuba con la socia y empleada del Centro, señora Olga Shmidt quien tuvo necesidad de ser sometida a una inaplazable intervención quirúrgica cuyos honorarios ascendían a $250 00 y el señor Dizik se negó a autorizar la, escondiéndose de cuantas comisiones le visitaron. Sin que pueda alegar que no lo permitiera el estado económico del Centro porqu, aparte de los ingresos naturales tiene una subvención de doce mil pesos anuales que le envían los hebreos de los E. Unidos Dicen los firmantes que la señora Sdmitd pudo operarse debido al rasgo generoso de su compatriota Max Stone que se prestó a anticipar la aludida cantidad.

VARIAS PERSONAS HAN SIDO CONDENADAS AYER POR EL JUZGADO MILITAR

Relación de individuos juzgados por el Juez Delegado de la Comandancia Militar en el día de la fecha:

Manuel Vila Rodríguez, 15 días de arresto y 50 pesos de multa, por infracción del Bando número 4.

Simón Chernof Gravis, 15 días de arresto y 50 pesos de multa, por infracción del Bando número 7.

Fidel Fondón Cardín, 15 días de arresto y 50 pesos de multa, por infracción del Bando número 7.

Faustino Río Mendoza, 15 días de arresto, por infracción del Bando número 4.

Eusebio González Cepeda, 3 pesos de multa, por infracción del Bando número 2.

Cándido González Cruz, absuelto, infracción del Bando número 2.

Ramón León Mirabal, absuelto, infracción del Bando número 4.

JOSE A. DEL VALLE, M. M., Capitán del Ejército Nacional, Juez Delegado de la Comandancia Militar de la Provincia de la Habana.

HUMORADAS

Por J. ARISTIGUETA

I. F. Habana.—«¿Por qué ponen ustedes el «menú» en francés?» «Porque así podemos servir lo que nos dé la gana».

Ligeramente humorístico. Bien condimentado, aunque sosito. Insista.

I. P. hijo. Habana.—«¿Qué es lo que han tocado?» «La muerte del justo» «¿Y cómo siendo un buen hombre ha tenido una muerte tan horrible?» (¡Psch...! No digo que sea malo, pero bueno como para erigirle una estatua, tampoco. Y si se la erigen, ¡la primera piedra es la mía!).

L. A. Habana.—«Si le cogieron infraganti, ¿qué va a decir su abogado?» «Eso mismo digo yo, y por eso quiero suspender la causa hasta que venga; tengo mucha curiosidad».

Regular. Si diéramos medias ruedas, lo premiaríamos; pero no damos medias, para no estimular a que se meta el pie.

CAMELIA. Madruga.—No está mal; tiene usted vista (y supongo que panorámica). Y no desmaye; insista, que como es madrugadora (de Madruga) Dios la ayudará. Y fumará los «AGUILITAS»; y nos dará a todos sus muchas gracias; y a Dios.

J. P. Marianao.—Su chiste exige una explicación; y no es que vaya a haber duelo: es que si no, no hay quien lo entienda.

M. G. Habana.—Hay cosas bien, en su colección, como por ejemplo: «Mi bicicleta y yo somos inseparables». «Pues muchas veces te he visto a ti en una cuneta y a la bicicleta en la otra». Pero es el caso que en la colección los hay tan añejos... Así que hágame algo de ambiente para que me convenza. ¡Ah!, me dice usted que t«enga la bondad de volver la hoja», y lo siento, porque esto no tiene vuelta de hoja.

B. G. Habana.—Ya le había contestado. Le di una mala contestación.

M. B. Vedado.—Aunque no originales, sus dibujos están bien. En cambio, los versitos están mejor en el cesto. Y aunque no queremos meternos en dibujos, le aconsejamos que dibuje del natural y no copie.

G. B. Habana.—«Vea, doctor, me falta la respiración; esa es mi enfermedad». «Bien; yo se la quitaré». (No está muy mal. Ya ve que le doy alientos ¡pa que respire tranquilo!).

E. D. Habana.—Yo lo que usted. Hubiera hecho **el versito** así:

«Por «medio» dan «AGUILITAS»,
mas el medio no me agrada;
busco el medio de fumarlos
por este medio: de guagua».

Y aun así, usted lo que yo, no los hubiera premiado. ¡Y me habría partido por medio!

J. C. Luyanó. Su chiste es inocente y puro como un recién nacido. Es puro, pero yo no me lo fumo.

J. S. Habana.—«¿Por qué llamas «Par» a Gaspar?» «Por ahorrarme el «Gas». (Conozco el gas: es gastado).

I. F. C. Mayajigua.—Está bien, pero falto de vigor. Cuando el chiste no es agudo, es grave... porque resulta malo. Insista, señorita.

DON MASITO. Güira. Bien, pero muy flojo. A usted le pasa algo malo y a mí no me pasada nada que no sea muy bueno. ¡A ver qué pasa!

J. S. Habana.—Su chiste es basto; muy basto; ¡como de ordinario! Es usted el As de los bastos, y merece un bastón.

C. S. Habana. Y su relación impublicable, y vasta. ¡Pues, basta!

L. A. Habana.—«¿Quién es ese que bromea con la criada?» «Un gran pianista. Si viera cómo toca...» «Pues que no vuelva por aquí». «¿Por qué?» «Por eso, por pianista».

Esto, me suena. Me suena y me gusta. Denos otro concierto, a ver si tocando otra tecla fuma los «AGUILITAS».

A. A., Sagua; ZULIMA, Habana; E. R., Habana; Z., Camajuaní; I. G., Habana; G. R., Habana; P. M., Habana; M. S., Habana; A. F., Parque Alto; M. M., Habana; A. L., Habana; N. P., Habana; E. C., Habana; CHOPIN, Güira.

Yacen, en este montón,
tres clases de «chistadores»:
Viejos, malos y peores;
¡pues al cesto en pelotón!

Y que perdonen algunos chisteros como «A. L.», que a veces es bueno, y «Zulima» (que creo que es superior), y alguno otro sí, por no acertar esta vez, los dejo dormir en el panteón del chistómano desconocido. Otra vez obtendrán el triunfo. Y para ver si tienen triunfo, sigan echándome cartas al «CONCURSO FESTIVO», por Correo, al Apartado 685 y a mano en Zulueta 10 ó en Amistad 146. Eso sí, ya saben que al que no tenga triunfo ¡le canto las cuarenta!

¡Tres de triunfo!

FELIPE MUÑIS MORALES. Peña Pobre 23. Habana. Su cuento de la plumita me ha hecho gracia, pero no se puede contar más que pegándose uno al oído del otro; porque si se cuenta de otro modo, podría resuutar que se nos pegara a nosotros. Pero colma usted la medida festiva con unos «colmos», y le colmamos de elogios y de cigarros «AGUILITAS».

«COLMOS»: «De una pulga: Picar una piedra». «El de un fumador: fumar una pipa de vino». «El de la oratoria: Pronunciar un discurso al colocar la primera piedra a un encendedor automático».

PABLO FONT MARULL. José A. Saco baja 27. Santiago de Cuba. Allá va otra rueda de «AGUILITAS», amigo. Enrique González le dará mañana los buenos días, y los buenos cigarros; devuélvale los unos y fúmese los otros. pero sin equivocarse. Dice, y muy bien:

«Chiste de **peso**». «En una bodega». «El dependiente»: «Este peso es falso». «El **pasante**»: «Pues a mí no me puede ser más fiel: me ha cogido un apego, que no me lo puedo quitar de encima».

Claro que, al ver que le dicen en su **cara** al peso, que es malo, se quedaría corrido. Y con seguridad es la primera vez que le dan a usted en una bodega, el peso corrido.

MARI ROMERO. Crespo 23, bajos. Habana.—«¿Qué edad tiene, señora?» «Cuento 25 primaveras». «Siga contando; no tenemos tiempo que perder».

LA RUEDA DE «AGUILITAS»

Venid, ingenios, a mí,
que quien de ingenio se ufana
puede estar cierto, que aquí
¡se la gana!

NOTICIAS DE PALACIO

CALMA PALATINA

La ausencia del Presidente de la República hace que los días transcurran en absoluta calma en la mansión del Ejecutivo.

Don Ricardo Herrera en su despacho del segundo piso, trabajó durante la mañana, recibiendo además la visita de elemento oficial y algunos congresistas y políticos.

SOBRE UN FALLO

En los pasillos algunos políticos que comentaban los rumores del fallo del Supremo en el asunto de la protesta contra el señor Cuesta. Esos rumores se dividen. Cisneros dice que un amigo enterado le da cuenta de que el Fallo es contrario a los liberales, mientras Boch y otros políticos aseguran que es favorable.

LA CIRCULAR DEL FISCAL DEL SUPREMO

Entre los visitantes a Palacio ayer vimos y hablamos brevemente con el Dr. Lancís, Fiscal del Tribunal Supremo.

Nos dijo que había cambiado impresiones con Don Ricardo Herrera y que le interesaba aclarar que la circular que acaba de enviar a los Jueces de Instrucción para que persigan la inmoralidad en publicaciones semanales, revistas extranjeras y cubanas así como periódicos etc., tiende a evitar que se relajen las costumbres; que no se permitan publicaciones de anuncios impropias por las figuras desnudas y provocativas con que se adornan los mismos. Esa circular, agregó, trata de poner un dique al relajamiento de las costumbres públicas. No seré culpable de que algún Juez o Fiscal se extralimite en la aplicación de la misma, pero soy bastante claro en cuanto recomiendo en ese documento y creo que es deber de todo ciudadano, comprender la necesidad que hay de que se vele por la moral pública. No es que yo pretenda como alguien hace creer que se persigan los cuadros, estatuas etc., artísticas. La obra artística ha sido siempre respetada por todos yo el primero, pero de eso a tolerar figuras intencionadas y poco decorosas y tolerar fotografías de desnudos absurdos, va una gran distancia.

Yo no pretendo que se cubran con velos las obras de arte, lo que quiero es evitar que padezca la moral, como resultado de poco escrupulosas y amorales fotografías y anuncios.

LAS PELICULAS MORBOSAS

Los periodistas interrogaron después al doctor Lancís respecto de la autorización de películas morbosas, que crispan los nervios con argumentos absurdos y, otras, que son atentados a la moral, diciéndonos que en ese aspecto él no intervenía, pues había un sector, el de Gobernación y otro el del Ayuntamiento, que son los llamados a disponer sobre el particular.

VISITANTES

Durante la mañana de ayer acudieron a visitar al Secretario de la Presidencia, para conocer noticias del General Machado, los Secretarios de Agricultura, Comunicaciones; Gobernación; Sanidad; los Jefes de los tres cuerpos policíacos; el Coronel Guerrero; el Senador Francisco María Fernández y los representantes Prisciliano Piedra; Boch; Mendoza y otros.

NOTICIAS DE LA JUDICIAL

La policía Judicial conoció ayer de los hechos siguientes:

AMENAZAS CONYUGALES

Raquel Morán Betancourt, vecina de Calixto García, 19, en el reparto Porvenir, denunció que en distintas ocasiones ha sido amenazada por su esposo Manuel Calzado Fernández, quien, sin motivo justificado, la arrojó de su domicilio ordenándole que se llevara a sus hijas.

HURTO DE ZAPATOS

El boxeador Mario Toledo, cuyo domicilio se ignora, fué acusado por Lázaro García Diezcabezas, que reside en Empedrado 60, de haberse presentado en su domicilio e invocando su nombre se llevó un par de zapatos que el denunciante estima en tres pesos.

ROBO EN UNA FABRICA

Manuel Sainz Sanitesteban, vecino de Santa Catalina y Armas, donde posee un establecimiento de víveres, denunció que en su fábrica de jabón en la calle Cuarta número 26, habían robado mercancías que apreciaba en veinte pesos.

DELITOS ELECTORALES

Ante el oficial de guardia se personaron Angel García Ramón, Eladio Canto Hernández y Alberto Pichardo Duque, denunciando que el día 28 de febrero último se celebró la reorganización de los partidos políticos, siendo designados para ocupar la mesa de edad del Partido Popular Cubano del barrio de Guadalupe los señores Ramón Alvarado, José Reyna Pérez, Gerardo Rodríguez Trujillo, Agustín Reyes Orihuela y Luis Ponce Betancourt, cuyos individuos incluyeron en la lista de votantes a los afiliados Silvano Socarrás Sánchez, Rafael Caracena García y Luciano Campos Hernández, extremo éste que ellos comprobaron no era cierto, dejando de incluir en la relación de votantes a Manuel Coral y a Luis Ruiz Romo, que ejercitaron ese derecho, por lo que estiman que con ello se han cometido varios delitos.

CRONICAS COSMOPOLITAS

Una Conferencia de Mlle. Helena Vacaresco

En la Universidad de los Anales acaba de dar una interesante conferencia, la ilustre escritora. Delegada de Rumanía en la Sociedad de Naciones, Mademoiselle Helena Vacaresco Las fuerzas espirituales de la Rumanía ha sido el tema elegido por la ilustre conferenciante reservando sin duda para la que se propone dar en breve en el Círculo interaliado de París, y que titulará **Souvenirs**, los recuerdos que guarda de la corte rumana, en la que antaño desempeñó muy importante papel.

Mlle. H. Vacaresco

La amistad de la Vacaresco con aquella admirable poetisa que velaba su augusto nombre con el pseudónimo de **Carmen Sylva**, bajo el que publicó muy bellos poemas; sus amores con el futuro Rey, que estuvieron a punto de elevarla al trono de aquella Nación; sus prolongados viajes por casi todas las Naciones de Europa; sus profundos estudios que más tarde habían de llevarla al puesto que hoy ocupa con tanta competencia y brillantez, las curiosas anécdotas de amores principescos y de discordias reales, que en los momentos en que hago esta crónica, parece según la prensa mundial, que van a resolverse con la reconciliación del Rey Carol y de la Reina Elena, todo esto y mucho más quedó en el silencio, en esta su primera Conferencia, que se desarrolló por cierto, en presencia de un brillante concurso del que formaban parte todas esas cultas damas de la aristocracia francesa, de cuyos salones es asidua concurrente Mademoiselle Vacaresco. Con palabra fácil y en el francés más puro, nos habló de su país cuyas fuerzas espirituales —dijo—le vienen de su luz, que sobre el alma de las razas latinas la luz tiene un poder singular y contribuye a desenvolver la claridad del espíritu.

Describe extensamente los magníficos paisajes de los Cárpatos, sus pozos de petróleo, el Danubio salvaje, la casi isla legendaria de la Dobrudja: pasa revista a todas las decoraciones de la tierra en que ha vivido y que ella adora; habla de sus propios dominios y describe la villa hsitórica, situada al pie del Castillo de sus mayores. En fin, adentrándose en la Historia describe las tribulaciones de su tierra natal objeto de convulsiones a través de las edades, atravesadas por hordas diversas, amenazada tan pronto por el Imperio eslavo, como por el de Bizancio. En fin, el calvario de esta Nación durante la larga dominación de los turcos, a los que la Rumanía no estuvo nunca enteramente sometida. Evoca el recuerdo de sus Príncipes Miguel el Bravo y Esteban el Grande y dedica elocuentes párrafos a la Religión ortodoxa, religión única de ternura—añade—porque es la única que se expresa por besos.

Presenta como en un fresco, pleno de color, el cuadro de sus costumbres, de sus atavíos, de su belleza y recita algunas de sus poesías, recogidas e inspiradas en las aldeas que rodean su Castillo, y que ella recogió en uno de sus libros, con el título de **Baladas rumanas**. Mlle. Vacaresco termina su brillante peroración, diciendo que mientras la Francia está en pleno Siglo XX, la Inglaterra, según la frase de Mr. Siegfried, ha salido apenas del XIX, durante el que su vida fué tan intensa, que la Rusia está todavía en la Edad Media, la Rumanía está en tren de vivir este Renacimiento del que el poeta italiano Alfieri ha dicho que la planta humana, brota más verde que en parte alguna.

Una gran ovación acogió las últimas palabras de la ilustre conferenciante.

Monte-Cristo.

París, marzo 1932.

LO VIEJO Y LO NUEVO

Por Arturo CARRICARTE

Ambrosio González del Valle, médico muy distinguido y funcionario celosísimo de nuestra Sanidad Marítima, acaba de dar a la estampa un notable estudio acerca del régimen dietético apropiado al clima y a las condiciones todas de nuestro país. Trabajo paciente, metódico y luminoso el del doctor González del Valle, cumple uno de losemás importantes dictados de la ciencia: difundir el conocimiento de sus preceptos haciéndolos comprensibles para los profanos y, por ende, verdaderamente útiles, Ciencia exclusivista y en disfrute egoísta de un grupo exiguo, en ciencia poco beneficiosa; han pasado ya los tiempos de los «iniciados». Abierta a todos la oportunidad de adquirir el saber, constituye crimen social mantener en secreto, por egoísmo o soberbia, las verdades escasas que consigue el hombre arrebatar a la naturaleza. Y Ambrosio González del Valle, que estudia y sabe, quiere que el fruto de su esfuerzo llegue a todos y a todos sea útil y beneficioso. Su folleto lo es en el más alto grado. No he de analizarlo: basta enunciar la materia quie desenvuelve con maestría, para dar a conocer su importancia, si quisiera cooperar de manera más eficaz al fin generoso que inspira su admirable trabajo, tendría que reproducirlo íntegro. Señalar el régimen alimenticio adecuado al sano y al enfermo, es decir, como higiene y como terapéutica, es prestar enorme servicio al país en que se ofrece y para lograrlo han sido precisos estudios minuciosas y dilatados, observaciones, análisis químicos, trabajo serio, intenso y prolongado de largos años que ahora ofrece a su patria, y no es el primer servicio brillante que le presta, el doctor González del Valle.

Parece bastante lo indicado para rendirle justicia de momento y cooperar por la difusión, el noble empeño del doctor González del Vale, cuyo trabajo, según entendemos, será impreso por un organismo oficial y distribuido ampliamente en el país. Si se realiza el propósito, el generoso esfuerzo del médico habanero será ampliamente fecundo.

Pero, como queremos unir a un hecho reciente un dato viejo, antiguo, el nombre de Ambrosio González del Valle nos recuerda una anécdota de tiempos remotos, que tiene su filosofía, quizás demasiado elocuente, pero no es del todo inútil exponerla.

Además, el hombre respectó a la Historia, según dijo nuestro gran don José de la Luz, atraviesa en su vida tres períodos perfectamente caracterizados: en la niñez gusta de oirla, en la juventud de «hacerla» y en la vejez de contarla. Nosotros hemos entrado ya en el período en que constituye una gran fruición contar sucesos que vivimos o presenciamos..

En el año ya remoto de 1895 ingresamos en la Universidad, en el mismo curso, matriculados en las mismas asignaturas, el doctor González del Valle y quien estas líneas escribe, con el propósito de estudiar la noble aunque envilecida, en muchos casos, profesión médica.

Era catedrático de Zoología y Botánica el doctor Juan Vilaró Díaz, viejo ya, en aquellos días lejanos, y hombre de arranques violentos, de pasiones duras y separatista convencido, quien abandonó su cátedra y marchó a la Florida donde fundó una Revista tendenciosa en Cayo Hueso, con la cooperación y auxilio material, entre otros, pero principalmente, de Angel Peláez Pozo, patriota ardiente que fué secuaz utilísimo de Martí, muerto no ha mucho y tan ingratamente olvidado como lo están siendo casi todos los hombres que fueron abnegadamente fieles a la Revolución de independencia.

Al inaugurar sus lecciones don Juan Vilaró pronunció un discurso en que nos daba la bienvenida, esbozaba ligeramente su programa y ofrecía el estímulo de su apoyo y amistad a los estudiantes asiduos e inteligentes. Personalizó su arenga aludiendo a alguno de sus nuevos alumnos: entre otros mencionó a Armando de Córdoba hoy profesor de la Universidad, de cuyo padre era muy amigo, y se extendió en el elogio de los González del Valle, cifrando en Ambrosio gran des esperanzas que, por dicha de la medicina cubana se han cumplido, no obstante la modestia exagerada que le impide figurar con igual nombradía entre otros colegas que distan mucho de poseer sus elevados méritos.

Alentar al neófito, ofrecerle apoyo en sus labores futuras, acicatear su interés para que emprenda y realice el trabajo con entusiasmo y amor entra totalmente dentro de lo pedagógico. Pero el doctor Vilaró, republicano, separatista en Cuba, incidió en lo que ha entorpecido la marcha triunfal de la República, lo que la impide desenvolverse con las características de la democracia que a todos ofrece el mismo campo de acción, idénticas oportunidades e iguales garantías: el doctor Vilaró se refirió, con justicia, dicho sea al paso, a los títulos que a la admiración y al aprecio de Cuba poseen los miembros de esa ilustre familia de los González del Valle.

El autor de estas líneas está mucho más cerca, ideológicamente, de la monarquía que de la demagogia y le parece loable recordar los merecimientos de los que fueron; pertenece a una familia tan ilustre como la de los González del Valle por el saber, por el talento y la riqueza: la de los Armas; pero, desde un punto de vista republicano y democrático, aducir como mérito en alguien el hecho de llevar determinado apellido constituye una contradicción y hasta una apostasía.

Más aún: la negación del principio de igualdad. Nuestra opinión personal queda salvada; coincide con la del doctor Vilaró; pero nosotros no hemos sido apóstoles de la extinción de clases, ni hemos creido nunca útil socialmente abolir el recuerdo de los antepasados. Un «mambí» de 1895 estaba, empero, obligado a pensar un dislate análogo al del sublime Ignacio Agramonte: los escudos heráldicos de la República ¡debían ser contrarios a todas las leyes de la heráldica....!

Y sobre ese criterio de don Juan Vilaró, contradictorio, irreconciliable, asentaron la República los que después de contribuir a crearla han hecho esfuerzos por destruirla...

DENUNCIA DE UN SOLDADO

Acusó a una mujer de atentado. Un joven trató de suicidarse

El teniente Vigil, de la Séptima Estación, arrestó en la esquina de Zanja y Chávez, a petición del soldado Juan Rodríguez González, a la joven Ofelia Reynaldo Alamo, de 25 años, vecina de Chávez 12, por acusarla de un delito de atentado.

La joven fué presentada ante el juez de instrucción de la Sección Tercera, declarando que el soldado Rodríguez había ido a su domicilio a entrevistarse con la joven Zoila Valdés, surgiendo entre ambos una disputa, por lo que ella le ordenó que se marchara, no siendo cierto pegara al soldado.

Conducidos ambos al segundo centro de socorro, Ofelia presentaba desgarraduras leves.

Finalmente, fué puesta en libertad.

UN PROCESADO

El juez de instrucción de la Segunda dictó auto de procesamiento por el delito de defraudación a la Aduana, contra Roy Allan Hurdle, exigiéndole fianza de 300 pesos.

ABURRIDO DE LA VIDA

Luis Torres Hernández, de 21 años, vecino de Suárez 26, fué asistido de síntomas graves de intoxicación, que se produjo al ingerir dos pastillas de permanganato, con ánimo de privarse de la vida.

PAN DE TRIGO - YUCA

Por GABRIEL CAMPS

Cuba gasta en harina de trigo, que nos viene del exterior, al rededor de SIETE MILLONES DE PESOS, al año justamente, centenas de pesos más o menos, lo que nos vale el azúcar que enviamos afuera (con exclusión de los Estados Unidos y de Inglaterra) sin posibilidad de nuevos mercados porque no los hay en el mundo, y esta es razón decisiva:

El experimento de la siembra del trigo en Cuba ya se hizo y fué muy satisfactorio. Se recogieron en Trinidad, donde se sembraron 20 hanegas que rindieron 25 por ciento una y hasta 30 cuando la planta ahijaba mucho. Una caballería de tierra necesita 5 hanegas de grano para semilla que se siembra en la segunda quincena de Octubre y en Diciembre ya el trigo está espigado, para cosecharse en Marzo. Las Villas particularmente Santa Clara, fabricaban pan de trigo hace un siglo.

¿Por qué no siguió ese cultivo? Por la misma razón que hemos necesitado un siglo para conceder que la harina de yuca liga muy bien con la de trigo y por la de que necesitaremos otro siglo para convenir en que si Cuba no ajusta su producción de azúcar al consumo real, zafra perdida.

Efusivos plácemes merece el Secretario de Agricultura por su decreto sobre la yuca.

La adición de un por ciento (diez por ciento) de harina de yuca al pan de trigo es la medida más constructiva que ha tomado esa Secretaría desde la fundación de la República.

Empieza a verse realizada la aspiración de los geopónicos más eminentes de Cuba. Uno de ellos el Conde de Pozos-Dulces, hace la friolera de 75 años, nos dejó dicho que son variadísimas las aplicaciones de la yuca, como en sémolas, tapioca, PANIFICACION, alcoholes, cervezas y aguardientes; y cien aplicaciones más. Hasta extrañas aplicaciones como para mejorar vinos, al estado de glucosa; para engomado de estampas, para vendajes aglutinativos, para cola, para impresión sobre los tejidos de algodón, al estado de Dextrina; y como almidón para lavanderos, para pastas, comestibles, dulces y hasta para polvos para preparar los moldes de los fundidores de bronce. Como alimento para el ganado de todas clases, es la yuca insuperable.

Para el logro de sus ventajas decía el noble don Francisco:—«¿Qué es lo que falta? Unos cuantos capitalistas emprendedores que introduciendo en Cuba los aparatos perfeccionados de desecación y conservación de la yuca, como también los de fabricación de almidón, tapiocas, etc., abran un mercado para este fruto, hasta ahora olvidado entre nuestras riquezas naturales o malamente explotado en los trenes groseros del país. Los capitales para ello necesarios son de pequeña consideración, las ganancias de mucha cuantía; los beneficios que reportaría a la agricutura cubana, incalculables».

Nunca es tarde si la dicha es buena

No lo olviden los directores de la agricultura cubana; sigan experimentando, que en estos asuntos la experimentación debe preceder a la enseñanza, dado que la agricultura, lejos de ser unversal, es regional y hasta si se quiere comarcal.

Bien saben nuestros guajiros lo que se pescan. No traten de enseñarles, que sean ellos los que enseñen y los centros culturales los que experimenten.

Algunos agricultores de afición creen que la labranza y la ganadería se aprenden degollando una obra extranjera.

Decía un notable agrónomo: «La agricultura en sí no es artículo de importación, es necesario fabricarlo en casa».

Todos hemos oído hablar del progreso de Dinamarca, de ese laborioso y pequeñito país. Sin embargo sólo tiene una Escuela de Agricultura que es a la vez de Veterinaria. En cambio no hay un sólo establo y son muchos, que no sea un Laboratorio experimentador. Prefieren a la sabiduría la práctica; y luego la práctica los vuelve sabios.

La ineficacia que advertimos en nuestla política agraria estriba cabalmente en que hemos querido hacer muchas cosas a la vez y cosas grandes. Y la política positiva sólo consiste en hacer primero una cosa y luego otra, y que sean cosas chiquitas. En el mundo que habitamos tiene mayor vigor el infusorio que el mamífero: la fuerza está en el átomo.

Decimos lo anterior porque después de la yuca, debiera la Secretaría de Agricultura dedicar todas sus potencias, dejando otros empeños y tecnicalidades para mejor ocasión, al fomento de la producción de MANTECA DE CERDO.

Según la Estadística de Exportación de la República pública de Cuba publicada por la Sección de Estadística de la Secretaría de Hacienda, en el año natural de 1930 en carne de puerco fresca y salada, en mantera pura de puerco, en manteca compuesta, en tocino y tocineta, en tocino salado y en jamones curtidos, ahumados y cocinados, hemos tributado al extranjero la importante suma de pesos 11.316.570, bastante más que lo que valió el azúcar vendido a todo el mundo, (menos a Inglaterra y los Estados Unidos) que no llegó a ocho millones, como dijimos antes.

El Secretario que dedicase todas sus energías a la riqueza porcina sería merecedor del mejor recuerdo de sus conciudadanos.

La prensa, la Universidad, el clero, el ejército, la familia, las mujeres y los niños harían obra patriótica, coadyuvando al fomento del puerco, del hermano puerco, cuyos chicharrones tan sabrosos y sanos son.

Con yuca, con puercos, con vacas, con boniatos y con caña abundante (2.000,000 de tons.) pero no superflua y con la Isla de Pinos al fondo ¿de qué nos quejamos?

La salvación está en nuestras manos; hagamos manteca, que haciendo manteca hacemos **humus**.

Se ha comparado la yuca al avaro: que sólo dá su producto cuando está bajo tierra, y los franceses dicen del puerco que mientras vive no sirve para nada; después de muerto es generosísimo, y engordan los tres, el avaro, el puerco y la yuca para la posteridad.

¿Cuánto cree el país que le cuestan los animales vivos que traemos de fuera y las bebidas y substancias alimenticias sacadas de animales como reses, puercos, aves, quesos, leche, etc? Se lo vamos a decir con la lista de importación del Gobierno, que tenemos delante, correspondiente al año natural de1930. No puede ser más fresco el dato. Pues hemos importado diez y siete millones, ochocientos sesenta y dos mil pesos, de substancias, ni tan gustosas, ni tan sanas como las que dá la tierra.

Perdonen los lectores estas prosas en gracia de la buena intención.

DEMOSTRACION DE SIMPATIA AL ALCALDE DE MARIANAO

Mañana sábado 19, con motivo de la celebración del onomástico del señor José Fariñas, alcalde municipal de Marianao, se llevarán a efecto varios actos demostrativos de las simpat

Jugarán Esta Noche los Pulgarcitos Contra el Atlético, Basket Ball

LE QUITO EL FERROVIARIO EL INVICTO AL TELEFONOS

Nuevamente fué factor en el éxito de los Pulgarcitos la labor de Sordo como coach. El veterano líder ferrocarrilero en su buena racha barajando a los players. El score fué 31 x 26

(Por GALIANA)

El campeonato senior de basket correspondiente a la zona habanera está poniendo al rojo vivo. El triunfo alcanzado ayer por al veloz quinteto del Club Ferroviario no sólo ha colocado al Teléfonos y al Atlético en un honroso empate en el primer lugar, sino que proporcionó una bella oportunidad al Vedado y al mismo Ferroviario para venir de atrás y ponerse al mismo nivel de los líders.

Según el compilador oficial de la contienda, el signori Muñoz, los teams del Atlético y Teléfonos están empatados ahora en primer lugar con dos victorias y una derrota, el Ferroviario aparece en segundo lugar con dos y dos y el Vedado está en tercero con dos derrotas.

De acuerdo con esta situación, todo el mundo y su Tío, sin excluir al «one-man team» del Vedado Tennis tiene un chance grande de conseguir con los Cardenenses en la serie final de la contienda, y será necesario que todos jueguen un buen basket desde hoy al último día de la liga local si desean alcanzar esa distinción.

EL JUEGO DE HOY

Por esto, el match anunciado para esta tarde tiene muchísimo interés pues si triunfa el equipo del Atlético de Cuba se pondrá al frente de la procesión senior por primera vez en algunos años, en tanto que si triunfa nuevamente el Ferroviario se unirá la de Pancho Alday, pues el Teléfonos quedaría nuevamente solo con el Atlético y Ferroviario como más fuertes oponentes.

FUE UN GRAN MATCH

El encuentro de ayer, que correspondió al Ferroviario con score de 31 por 26 ha sido uno de los más reñidos que se han dado este año en el flor azul, aun cuando los dos teams (Teléfonos y Ferroviario) abusaron un poco del siempre peligroso juego aglobado a lo largo del floor. El Teléfonos jugó bastante en el primer half, y, bien guiado por Cardoso y Julio Núñez, que está jugando el mejor basket de su carrera, supo salir de atrás para terminar el tiempo con score empatado a 16, pero en el segundo período lució muy wild en sus tiradas al cesto y bastante flojo en sus combinaciones defensivas lo que dió por resultado que los Pulgarcitos, que son barajadores con extraordinaria habilidad por el A. Sordo, les anotasen una serie de goles que les condujeron a la victoria.

Faltando dos minutos para terminar el choque, los telefonistas tuvieron en sus manos distintas oportunidades de tomar una definitiva ventaja en el score, pero todos sus players, aun el efectivo Núñez, tiraron pobremente al goal para dejar pasar sus oportunidades.

EL FERROVIARIO EN FORMA

Los Pulgarcitos, en cambio, jugaron con bastante uniformidad, y aun que nadie puede decir que desplegaron un juego perfecto como aquellos que solían darnos los teams seniors de otros tiempos, por lo menos se envolvieron lo suficientemente bien para mantener al Teléfonos en continuo jaque.

«Aguilucho» Azcarate estuvo muy acertado en su role de running guard en casi todo el game, lo mismo que Morillas, Santana y el chino Killian, que está jugando admirablemente. Los cuatro desarrollaron un bonito juego por el Ferroviario y fueron los factores principales que respaldaron el éxito del team, pues Blanco Formoso tuvo un primer half un tanto flojo y Seoane y Rodríguez no trabajaron con la efectividad de otras veces. El team, sin embargo, se portó admirablemente en su totalidad y demostró que está listo para ofrecer una buena batalla por el campeonato de la Habana.

TODOS JUEGAN

En el conjunto ferrocarrilero no hay una estrella destacada del floor con la posible excepción del veloz Aguilucho, pero los muchachos se llevan como hermanos y poseen un juego tan parejo que pueden entrar y salir del floor sin que por ello pierda efectividad el quinteto.

Hay que agregar también que Sordo los baraja admirablemente. El hombre fuerte de la Casa Pennino ha realizado hasta ahora muy buenos cambios en el team y eso le proporciona la oportunidad de mantener en juego un quinteto fresco, hábil a la defensiva y ofensiva, que puede rendir una buena labor en beneficio del team.

Su labor de ayer merece ser destacada, porque en realidad puede decirse que las oportunas entradas y salidas de los muchacahos fué lo que derrotó realmente al Teléfonos, cuyas sustituciones no corrieron la misma suerte.

ESTA NOCHE

El match de esta noche se juega en el Ferroviario, con Raúl Argüelles de referee. Se asegura, sin embargo, que Brú no aparecerá en las sidestlines como umpire. El entusiasta Enrique ha tenido menos paciencia que Manolo Díaz y poco dispuesto a oir las «charlotadas» de los fans ha declarado su intención de colgar el hábito.

No debe hacer eso el veterano exguard, pero será bueno que los fanáticos se den cuenta que no tiene nada de simpático el gritarle constantemente a individuo que, por hacer un bien al sport, no tienen inconveniente en salir a un terreno para actuar de oficial sin ninguna retribución.

Ya es hora que aprendamos a ser un poco deportistas.

Club Ferroviario.

	Fig.	Fog.	Fc.	Pts.
J. Morilla f	4	0	2	8
T. Killan f	2	1	2	5
J. Santana c	2	0	2	4
J. Blanco g	0	1	3	1
R. Azcárate g	2	1	0	5
B Rodríguez g	1	2	2	4
J. Seoane f	1	2	0	4
L. Vila f	0	0	1	0
Totales	12	7	12	31

Cuban Telephone Club

	Fig.	Fog.	Fc.	Pts.
P. Cardoso f	4	1	0	9
De las Casa f	1	2	3	4
J. Núñez c	5	1	1	11
J. García	0	0	3	0
J. Fernández g	0	1	2T	1
T Rodríguez g	0	1	1	1
A. Mora f	0	0	1	0
M. Torres f	0	0	0	0
Totales	10	6	11T	26

RESULTADO

Club Ferroviario: Primer half 16 segundo half: 15: total 31.

Cuban Telephone Club: primer half: 16; seguido half:10; total 26

Referee: Raúl Argüelles.

Umpire: Enrique Mas Smith Bori

Anotadores: Paco Núñez.

Cronometrista: Joaquín Valdés Orta.

Jugado en el floor Vedado Tennis Club.

Fecha marzo 17 32.

Los Zurdos Han de Discutir la Faja Lightheavy

Jackie Maier y Geo Nichols en un bout a diez rounds en el ring del C. Stadium

CHICAGO, marzo 17. (AP).—Por primera en la historia del boxeo, dos zurdos se batirán mañana por la noche por un campeonato cuando Jackie Maier, de Milwaukee, y George Nichols, de Buffalo, se enfrenten en un match a 10 rounds en el Chicago Stadium para decidir el título lightheavy weight.

El ganador recibirá el reconocimiento por la National Boxing Association como sucesor de Maxie Rosenbloom, cuyo título fué declarado vacante por la N. B. A. al no poder el campeón su título dentro del período de tiempo de seis meses que se le da. Rosembloom pudo protestar los resultados del match de mañana, pero si Maier gana, dirán ya le ganó a Rosembloom otro. En cambio, si triunfa Nichols podrá decir que le gano al que le ganó a Rosenbloom.

Maier, un terrible pegador, ha sido elegido favorito, posiblemente a causa de la ventaja en peso y alcance que lleva a Nichols.

LOS HANDBOLISTAS DEL «ASTURIAS» RECIBIRAN MAÑANA SUS MEDALLAS

En la fiesta de basket ball que se verá el próximo sábado en honor a los basketbolistas del Club Fortuna, serán también homenajeados los han sido de esa simpática entidad.

Acabamos de recibir una nota del Asturias donde nos dicen que aprovechando el acontecimiento deportivo social que tendrá lugar allí mañana sábado, se entregarán las medallas conquistadas por los jugadores Garmendía, Antonio Munguía, Ruz, Nicolás Blanco y Lara, que fueron ganadores la última justa de hand ball celebrada por el club.

LAS CIFRAS FABULOSAS QUE HA GANADO EL BABE DESDE EL AÑO DE 1920

ST. PETERSBURG, marzo 16. (AP)—Incluyendo su nuevo contrato por $75,000 en su décimotercera temporada con los Yankees, Babe Ruth cobrará $757,500 en sueldos del New York.

He aquí lo cobrado por el Babe.

1920	$20,000
1921	30,000
1922-26	52,500
1927-29	70,000
1930-31	80,000
1932	75,000

WALLACE Y FULLER EN UN ENCUENTRO ESTA NOCHE EN EL GARDEN

NUEVA YORK, marzo 17. (AP).—Billy Wallace, veterano de Cleveland, se batirá mañana por la noche en el Madison Square Garden con Sammy Fuller, en la primera prueba del round de reto por el título lightweight.

Aparentemente repuesto de las dolencias que detuvieron su carrera pugilística hace dos años, cuando figuraba entre los primeros lightweights de los Estados Unidos, Wallace se enfrentara con el italiano de Boston por espacio de 10 rounds o menos, luchando por el derecho a batirse con Billy Petrolle, otro veterano, o con Jackie Kid Berg, campeón británico.

De todas estas competencias posiblemente surgirá un reto para Tony Canzoneri, campeón light.

SPORTS — DIARIO DE LA MARINA — SPORTS

AÑO CIEN — LA HABANA, VIERNES, 18 DE MARZO DE 1932 — PAGINA TRECE

Se Inscribieron los Caballeros Católicos en la Justa Juvenil de Basket del Deportivo Asturias

Será declarado campeón de la zona del interior, y el que gane en la Habana jugará una serie final de cinco encuentros con ellos. Esta tarde se cerrará la inscripción de teams

Otro club más, y ahora serán quince, aparecerán en el campeonato de basket ball que para novicios ha organizado el Club Deportivo de Asturias, la entusiasta entidad de Estrella y Subirana que se ha propuesto levantar el deporte entre nosotros organizando muy buenas competencias.

La nueva inscripción es del team de los Caballeros Católicos de Cárdenas, que, para conveniencia de la justa, será declarado campeón de la zona del interior, si es que no surge ningún contrario en su provincia, quedando de este modo elegible para discutir el hermoso trofeo «Goldsmith» que ha donado la entusiasta casa Vasallo, con el quinteto que resulte triunfador en la Habana. Esta decisión tendrá lugar en una serie de cinco games, de los cuales los dos primeros se efectuarán en Cárdenas.

LA JUSTA HABANERA

En la zona de la Habana se han inscripto hasta ahora 14 clubs, superando así el cálculo que habían hecho los organizadores de la competencia. Esto da una idea del entusiasmo que hoy por el basket ball en Cuba.

En una reunión celebrada el miércoles en Deportivo Asturias, convocada por nuestro compañero Manolo F. de la Reguera, se reunieron numerosos representantes de distintos colegios, académisa y clubs de ésta capital, para tomar acuerdos sobre la competencia.

Uno de los primeros tomados fué ampliar el plazo de inscripción hasta hoy viernes. A ese efecto esta tarde se efectuará una nueva reunión en el Deportivo Asturias en la cual se conocerán las listas de los jugadores, así como nuevas inscripciones que probablemente se harán.

Para participar en esta competencia no hay que abonar cuota de inscripción, y en cambio se tiene derecho al hermoso trofeo Goldsmith con las cinco peloticas de oro para los atletas del equipo vencedor. En la justa no podrán participar atletas que hayan jugado basket en campeonatos de la Unión. Es exclusivamente para novicios.

Los clubs inscriptos hasta ahora son:

Cubaneleco, Fortuna, Deportivo Asturias, Deportivo Luyanó, Colegio La Salle, Teléfonos Ferroviario, Club de Ferreteros, y Presbiteriana de Güines con Bejucal por el interior. Se esperan las inscripciones del Colegio Huguet, Maristas y City Bank Club.

Todos los Populares del Jueves Asistieron Anoche a la Función del Frontón Habana-Madrid

Con un palizón de los de a tonelada, Constante y Echanique, dejaron en los huérfanos 16 a Salvador y Zamora. Dos rachas incendiarias del gran estelar, tres empates brutales y triunfo de Olaveaga y Florentino

Se armó. Mucho antes de la hora horada ya estaban en la bulliciosa Casita Criolla todos los populares de la Habana-Madrid, que no faltan los jueves populares aunque de la bóveda azul—que ni es cielo ni es azul—lanzas de punta hacia abajo. Y con los populares del patio los turistas y las turistas—todas preciosidades—del patio de enfrente, que están que boquean con este deporte, y por tomar carta de fanáticos populares de los jueves.

Como don Simio ha dejado de chiflar su fantasía congelada, nada de tapaboca color ladrillo, nada de fieltros incoloros, nada de gabanes de la plaza del «vapol», donde te espero «pa comel el dulce y bebel» el agua; nada de boas, de terciopelos, de guantes y de manguitos; nada. Todos veraniegos, tocando las palmas, pidiendo a diestro y a siniestro guerra a toda sangre y fuego y sin cuartel; o lo que es lo mismo: peloteo, salto mortal, emoción, tragedia. El caos y la Babel. Y el lleno obeso, «hinchao», apoplético. El aspecto algarero, elegante y luminoso de todos los días, por la noche, en el gran chiquito Habana-Madrid.

Mientras llega la hora cumbre, que es la de los papazos del gran estelar, que es lo que nos ocupa, y preocupa a los aficionados de altura, se pelotea el prólogo, entre los blancos Constante y Echanique y los azules: Salvador y Zamora. Que entraron poniéndose de «non» con un empate en la una y «non» más. Lo demás fué un tremebundo atropello que los dos blancos, sin pedir permiso a nadie, arrastraron, aplanaron e hicieron añicos a los dos azules, que salieron dando alaridos cuando tenían 16. Boletos a $1.40 Boletos de la quiniela, de Echanique a $8.20 y combinada de Echanique y de Pastrana a 24 pesos. No cobramos y «naturaca», no aplaudimos.

Se había acabado la ocupación y la preocupación, que padecemos encantados respecto al gran estelar, por que los del estelar, encantados, ya estaban desplegados en el «peloteen», para entrar en materia emocionante; los blancos Olaveaga y Florentino, contra los azules Andrés y Guezala; parejas que ayer, sin duda, habían hablado con Satanás y tres más, como verá el que leyere y entendiere de estos menesteres inquietantes de la pelota, siempre coqueta y picarona.

Pues los dos blancos, arrancados y embalados, fieros, iracundos, sorprenden y asombran a todos los de Damasco, elevándose de manera rauda y mágica al tanto 17 por nueve que tenían los azules. Expectación. Cambia Satanás de lugar, cayendo del lado azul, y la pareja azul, como dos diablos sueltos, que son demonios alcohólicos, atacados por el «delirium tremens» tremendo, de manera rauda y mágica hacen el milagro de empatar en 19. Ovación. Otra formidable en 20. Gran ovación. Y otro bellamente anárquico en 21. Aplausos delirantes. Muda el catre Satanás. Se cae del lado blanco y los dos blancos, repitiendo la hazaña inicial, ganan el partido y ametrallan a los azules en el tanto 22. Boletos a 1.60. Boletos de la segunda quiniela, de Ugalde a $4.80 y combinada de Ugalde y de Epifanio a $12.00 Tampoco cobramos; pero tampoco aplaudimos.

Y nos dan con la puerta en las narices, peloteando la última hora los blancos Vallejo e Ibarlucea contra los azules Valenzuela y Buendía Mayor. Y peloteando los cuatro bastante desiguales y bastante inseguros lo empataron en 13, 15, 17 y 25. Lo ganaron los blancos y los azules quedaron en los 27. Boletos a $1.20. Hoy, gran viernes elegante, horas deslumbradoras las de la Casita Criolla.

DR. FERNANDO

ENTRE CAZADORES

Por PETER

—La próxima temporada.

—Se advierte entusiasmo.

Tendremos una buena temporada de tiro. Pese a la mala situación reinante y pese más que a esto, las dificultades que se le presentan a los señores tiradores para obtener armas y balas y cartuchos, para lo cual se necesitan ahora muchas cosas más que dinero, se proponen los nuevos directivos que preside el amigo Joaquín Doyharzábal llevar de nuevo la animación al simpático Club de Cazadores del Cerro para que sus fiestas sociales y sus competencias de tiro, resulten tan animadas como cuando Pepe Ovies, era el Presidente. Precisamente en estos días se encuentran los señores de la Directiva atareados en la confección del gran programa de la próxima «season», que constará, es casi seguro, de igual número de tiradas, discutiéndose en cada una de ellas, hermosos trofeos que han de llamar la atención de los señores tiradores.

Ya está acordado inaugurar la temporada el domingo 27. Y al igual que todos los años habrá una gran fiesta en el coquetón Club lucerista. Para este día se destinarán cuatro valiosos premios que serán discutidos en revólver y platillos, por la mañana, y en rifle y pichón, por la tarde. Por la mañana habrá música y golosinas y ponche para los invitados; al mediodía, el clásico banquete inaugural y por la tarde se rendirá pleitesía a Terpsícore, pues ese día han de ser muchos los invitados y a la representación de la juventud que ese día animará la fiesta, seguramente que le agradará bailar un poco antes y después de las tiradas.

Pepe Ovies, que ahora preside el Comité de la Casa y que tiene de colaboradores al inconmensurable «Gastrónomo» Rey y a Eduardo Caamaño, ese día echará la casa por la ventana como vulgarmente se dice. Todo se está haciendo con tiempo, y con tanto entusiasmo, que al decir de «Bebo» Herrera, el nuevo Secretario del Club, el éxito está asegurado.

La Comisión encargada de la confección del programa de la temporada, que la integran los señores Doyharzábal, Ovies, Vicente Bayón, Charles Hernández, don Joaquín Rodríguez y Andrés Bustillo, respetarán la fecha del 20 de mayo para tirar pichón en opción a la copa de «El Mundo», que es ya una de las tiradas clásicas del Club de Cazadores del Cerro, y en la que siempre los señores tiradores ponen sus mejores empeños por vencer, y en agosto, como en años anteriores, que es cuando los amantes del tiro se encuentran en su «top form» se empezarán a tirar los Campeonatos Nacionales de Revólver, Rifle, Pichón y Platillos.

Este año, también, parece que habrá otros Campeonatos. Don Joaquín Rodríguez, que es una especie de Ribas en el billar, quiere que haya un Campeonato de carambolas libres, otro por banda y uno de viuda. Y Genaro Pedroarias, que también tiene su fuerte en el juego «de los forros», gestionará un Campeonato de Dominó aun cuando teme que Bayón le quite el cetro.

En fin, que a juzgar por el gran entusiasmo que se advierte en todos los socios del Club de Cazadores del Cerro, es por lo que creemos que Bebo Herrera tiene razón al sentirse optimista, igual que el Presidente Doyharzábal y el bejucaleño doctor Porto Castañeda, quien ya anda diciendo que este año su rival y viejo amigo Panchito Méndez Capote «no cobra» con él.

De todas las actividades del simpático club lucerista prometemos tener al tanto a nuestros lectores igual que en años anteriores.

El Club Hípico Respetará Todas Las Disposiciones Que Rigen en el Turf Norteamericano, Afirman

Pero se ha recabado del Jockey Club de New York, le sea otorgada igual cortesía. Víctor de la Fuente hace una comparación superheterodina y augura un éxito en el mitin veraniego

(Por «JERRY» CORRALES)

Diariamente afluyen a los distintos sectores de Oriental Park muchos entusiastas adictos a justas entre nobles pur sang, que comparten con los turfistas propios y extraños el júbilo ante la buena perspectiva que ofrece el mitin veraniego que bajo los auspicios del Club Hípico de Cuba dará comienzo en Oriental Park el sábado 2 de abril próximo.

TICKETS DE LA MUTUA

Ayer realizó la dirección del Club Hípico de Cuba la operación de adquirir del Havana-American Jockey Club 17 cajas de tickets de la Mutua sobrantes de la temporada invernal, para ser utilizados en el mitin veraniego.

Y ya que de la Mutua se trata, conviene añadir que a instancias del activo racing secretary José Martell, padre de la criatura, se adoptará en el mitin del Club Hípico un novel pero genial sistema, de expender boletos de $1 de la Mutua, en dos casetas de books que serán acondicionadas para este fin, cual si se tratara de apuestas en books, engrosándose el total de straight, place y show vendido a lo de las máquinas, y pagándose en casetas a razón de la mitad de lo que el dividendo de boletos de máquina arroje. Este sistema tendrá grata acogida por parte de los asiduos a Oriental Park.

INTERCAMBIO DE CORTESIAS

El Club Hípico de Cuba ha dirigido al Jockey Club la correspondiente comunicación participándole de su mitin, y adjuntando copia de su reglamento. La entidad criolla expresa el deseo de respetar todas las vigentes disposiciones que rigen el turf americano, y recaba del Jockey Club de New Yorw le sea otorgada igual cortesía.

CHANCE A LOS VALETS DEL PATIO

El Club Hípico de Cuba en su afán por divulgar las distintas fases del fascinante sport del turf en nuestro patio, que tiende cada vez a ser más popular, ofrece a los que quieran iniciarse como valets en el mitin veraniego un plausible chance. Aquellos que se crean aptos para el desempeño de estas labores podrán dirigirse al racing secretary José Martell, en su oficina de Oriental Park.

PUR SANG EN FRENTE UNICO

Para comodidad de unos y otros, o en criollo «estar en familia», la administración del Club Hípico de Cuba dispuso ayer que todas las caballadas disponibles para el mitin veraniego sean alojadas en el sector de establos contiguos a la recta lejana. Fué de gran festín la faena de mudar el catre caballista y sus pertenencias para formar el nuevo bloque.

VALIOSO CONCURSO

El que presta el doctor Carlos de la Cerda, distinguido turfman chileno, que ha decidido residir en Cuba durante el mitin hípico veraniego, al que aporta la valiosa cooperación de sus pertenencias, y los servicios del jockey Chichi Moore.

Y en el bolón de hípicos cien por cien que ayer ponían su piedrecita en la nueva edificación, se dejó oir la sonora palabra del gran Manolo López, lamentándose de que S. S. Friedlein, dueño de Fortunate Youth, incurriera en grave error no confiando a Chichi Moore timonear a su valioso ejemplar, con lo que se hubiera embolsillado el jugoso premio del Cuban Grand National, quedándose la plata en Cubanacán.

VICTOR FUENTE EN CANCHA

A su vez Víctor de la Fuente, hípico enciclopédico, aplicador grave de aranceles suntuarios tanto a viajeros marítimos como a los que por el aire rehuyen el mareo, y todo corazón en la actual tarea de edificar para el éxito del Club Hípico de Cuba, estuvo feliz lanzando por amplio broadcasting el vaticinio de que el mitin veraniego que se aproxima ha de constituir nuestra tercera zafra.

Víctor hizo esta superheterodina comparación: «los hípicos corresponderán para el mitin criollo con iguales bríos que turistas le entran a la adquisición de maracas como el más típico cuban souvenir».

FOSTER ENTRARA HOY EN FAENA

George P. Foster, presidente del jurado de las carreras en el mitin veraniego próximo, y el más aplatanado de nuestros buenos amigos de U. S. A., residentes en Cubanacán, entrará desde hoy en el desempeño de sus delicadas funciones de revisar la extensa relación de material equino dispuesto para la confección de programas hípicos veraniegos, así como de sancionar la habilitación de dueños de cuadras, trainers, jockeys, y otros piñones de la complicada maquinaria hípica.

El Presiding Steward del mitin hípico criollo ocupará igual sector oficinesco que su antecesor Sam C. Nichols en el paddock de Oriental Park.

Mateo de la Osa Pelea Esta Noche Con un Alemán

El encuentro se celebrará en el Boston Garden y será a 8 rounds. Buen programa

BOSTON, marzo 17, (AP.) — Tomando parte en su primera pelea desde que regresó de España, Mateo de la Osa, recio pegador hispano, se batirá con Adolph Heuser, light heavyweight alemán en un bout a ocho rounds, mañana por la noche, en el Boston Garden.

Jack Sharkey, que no ha aparecido ante sus amigos y admiradores dentro de un ring desde hace cuatro años, hará su primera exhibición, única antes de su pelea por el campeonato mundial, en el Garden mañana por la noche, contra Eddie Malcolm y Pedro López. Boxeará dos rounds con cada uno.

Charley Retzlaff, heavyweigth de Duluth, intentará aumentar su cadena de K. O. a expensas de Jack Mc Carthy, uno de los muchos compañeros de establo de Sharkey, en el bout estelar a 10 rounds.

JAMES J. CORBETT SE ENCUENTRA ENFERMO, PERO NO DE CUIDADO

N. YORK, marzo 17, (AP.) — James J. Corbett, ex campeón peso completo del mundo, se encuentra enfermo en su hogar de Queens, pero su estado no se considera alarmante por sus familiares.

Corbett está delicado del corazón y también sufre de un ataque de influenza, desde principios del invierno.

POR LOS CAMPOS DE TRAINING

Wilson bateando bien.—

CLARWATER, marzo 17 AP. — Tres home runs, dos de ellos por Ed Coleman y uno de Max Bishop, valieron ocho de las carreras anotadas por los Athletics, campeones de la Liga Americana, contra los Dodgers del Brooklyn, en el juego que aquellos ganaron 9 por 7.

Hack Wilson midió bien las distancias para disparar su segundo home run de la temporada primaveral en el quinto inning, cuando Mahaffey pitcheaba por los Athletics. Hack también disparó un double y un single.

		C.	H.	E.
Fila. (A)	302 013 000	9	8	0
Brok. (N)	011 140 000	7	12	0

Baterías: Mahaffey, Krause y Madjeski. Clark, Hoyt, Quinn y López.

Pierden los «Braves».—

ST. PETERSBURGH, marzo 17.—AP.—Con George Pipgras y Walter Brown pitcheando un juego de seis hits, los Yankees del New York propinaron a los Braves del Boston su quinta derrota de la temporada primaveral. El score fué de 6 por 2.

Ben Chapman, leader entre los estafadores de bases de las Mayores el año pasado, fué el leader en la ofensiva Yankee, metiendo dos carreras con un triple y un single. Babe Ruth disparó dos ingles antes de retirarse en el séptimo inning, Seibold, Zachary, Colmena y McAfee, se dividieron el trabajo de pitching del Boston.

		C.	H.	E.
Bost. (N)	000 000 020	2	6	1
N York (A)	010 002 21x	6	9	1

Baterías: Seibold, Zachary, Coleman, Mc Afee y Hargrave, Moore. Pipgras, Brown y Padden.

7 carreras en un acto.—

SAN FRANCISCO, marzo 17 AP. Olvidando un «terrible» segundo inning, los Piratas volvieron a la vida hoy y les ganaron al Missions, 10 por 9.

Los Bucaneros obtuvieron una delantera de cuatro carreras en el primer acto, pero el Missions concentró su ataque en el segundo para pisar la goma siete veces.

Los dos teams batearon libremente, conectando los Piratas 18 hits y 15 los locales.

		C	H	E
Pittsburgh	400 022 110	10	18	3
Missions	070 010 100	9	15	3

Baterías: Kremer, Spencer y Grace. Zahnizer, Smith, Ackerman, Johnson y Hoffman, Ricci.

Newark en gran forma.—

LAKELAND, marzo 17 (AP) El Newark, que ha venido derrotando a todos los clubs de las mayores sin grandes dificultades esta temporada, agregó al Filadelfia Nacional a su lista de víctimas, al vencerlo con score de 7 por 5.

		C	H	E
Filadelfia	121 010 000	5	13	1
Newark	004 000 03x	7	9	2

Baterías: Bolen, Collins y Todd, Mc Curdy. Miner, Holsclaw y Hargreaves, Keis.

Blanquean los Tigres.—

OAKLAND, California, marzo 17. (AP) Los Tigres del Detroit se apuntaron su tercera victoria consecutiva sobre el Oakland de la Liga del Pacífico esta tarde, al ganarles 4 por 0.

John Wyatt lanzó en los primeros cinco actos por los Tigres y mantuvo al team local en cinco hits. Truitt Sewell, que pitcheó en los últimos cuatro innings, permitió otros tres. Wyatt obtuvo crédito por la victoria, ya que al retirarse el juego estaba 1 por 0 a favor del Detroit.

		C	H	E
Detroit	100 000 210	4	12	0
Oakland	000 000 000	0	3	0

Baterías: Wyatt, Sewell y Sufte, Hayworth. Hurst, Roberts y Koehler.

Breadon con «angina».—

BRADENTON, marzo 17 (AP) La ausencia de Chick Hafey y de Charley Gelbert del campo de training de los Cardenales, hace sospechar que Sam Breadon está más inclinado a dejar fuera del base ball a estos dos players, que a doblegarse ante sus exigencias.

Sus compañeros creen, sin embargo, que la situación puede cambiar en un momento dado y que una vez que los rebeldes estén dentro de la ley, todos trabajarán por conquistar el premio soñado de una serie mundial.

Marberry con grippe.—

BILOXI, marzo 17. (AP) Cinco de los players del Washington están enfermos o lesionados.

Fred Marberry padece de grippe; Roy Spencer, se halla enfermo; Lloyd Brown tiene el brazo de pitchear adolorido; Sam West tiene las rodillas arañadas y heridas y Carl Reynolds no se siente muy bien.

Todos están en manos del trainer Mike Martin, quien en unión de un examen con los rayos X del brazo de Brown, asegura que todo es de poca importancia.

TELAS INGLESAS—«TRIT WIST»—DE MEDIO TIEMPO — NUEVOS ESTILOS —ALMACENES DE PAÑOS DE SOBRINOS DE NAZABAL—MURALLA No. 70

M.E.C.D. 2016

PARALIZADO POR EL

REUMATISMO

Cuando Vd. era joven no padecía dolores musculares o rigidez de las coyunturas.

¡Vd. puede dejar de padecer!

Si no hace nada para combatir el reumatismo, la rigidez y la hinchazón de las coyunturas, no tardará en sentirse desanimado y envejecido antes de tiempo.

El semblante está decaído, las manos, los brazos, la cintura y las piernas, parece que crujieran al hacer cualquier movimiento; el menor esfuerzo es una verdadera tortura. ¿Se resignará Vd. a continuar padeciendo, cuando millares de personas podrían decirle que han usado con éxito un remedio para el reumatismo y todos los males causados por el mal funcionamiento de los riñones?

Las Píldoras De Witt para los Riñones y la Vejiga no son una preparación nueva o de fama pasajera. No contienen drogas que excitan o debilitan el corazón.

Pruebas que Convencen

El señor Simón Briceño, de La Azulita, Distrito Elías, Estado de Mérida (Venezuela), nos escribe :—

"Yo padecía desórdenes de los riñones y la vejiga. Estos empeoraron tanto, que me obligaron a dejar de trabajar. No obtuve el menor alivio hasta que recibí una muestra de Píldoras De Witt, no obstante haber ensayado anteriormente toda clase de remedios. El uso de una muestra de dichas píldoras me proporcionó alivio, y después de tomar dos frascos, pude reanudar mis ocupaciones. Hoy estoy enteramente libre de dolores."

¿Su salud no vale acaso lo poco que cuesta un frasco de Píldores De Witt? No espere más: si desea verse libre de dolores, haga un ensayo serio con las Píldoras De Witt para los Riñones y la Vejiga. En venta en todas las farmacias.

Píldoras DE WITT

para los Riñones y la Vejiga

CENTRO GALLEGO-OLIMPIA EN LA TERCERA JORNADA DEL CAMPEONATO

BALOMPIE

Por FERNANDO DE GALARZA

EL TORNEO DE LA LIGA EN ESPAÑA. LOS PARTIDOS DEL DOMINGO

El próximo domingo corresponde la 16 jornada del Torneo de la Liga para las Divisiones Primera y Segunda.

La última jugada ha traído alteraciones en los que ocupaban los primeros puestos de cada escalafón. La pérdida del Atletic de Bilbao, con el Donostia, en San Sebastián, dejó solos a los madrileños, que a pesar de lo que leemos en los diarios españoles sobre la forma del equipo, sigue invicto y solo hoy en el primer lugar de su Grupo.

El trío defensivo internacional es, según la crítica, el que está haciendo los milagros en los últimos matchs jugados por el Madrid. Forman parte del equipo, y, obedezca a lo que sea, la realidad es que nos parece ya muy difícil el que los madrileños pierdan ese puesto.

El viernes pasado al referirnos a esta competencia señalábamos las dificultades que tanto para el Atletic como para el Madrid representaba su desplazamiento a San Sebastián y a Barcelona. El Madrid logró vencer al Español en su propio campo, que es una faena.

Faltan tres jornadas por jugar, y al Madrid le faltan los siguientes partidos: en Irún con la Unión; en Madrid con el Racing de Santander; y el último en Barcelona con el Barcelona, que será, de continuar la puntuación en la forma actual, el partido emocionante de la Liga.

La puntuación actual de los clubs es la siguiente:

Madrid, 25 puntos; Atletic de Bilbao, 23 puntos; Barcelona F. C., 19 puntos; Racing de Santander, 16 puntos; Deportivo Español de Barcelona, 14 puntos; Valencia, 13 puntos; Donostia y Arenas, empatados con 12 puntos; Unión de Irún, 9 puntos, y Deportivo Alavés, 7 puntos.

Los partidos suspendidos por causa del mal tiempo, entre Irún-Valencia y Español-Racing de Santander, fueron ganados por el Irún y el Español, estando ya sumados los puntos en la clasificación anterior.

Hoy tienen todos 15 partidos jugados.

La 15 jornada fué sencillamente catastrófica para el Betis; derrotado en Madrid y por un score tan alto que ha sorprendido grandemente. Perder el primer puesto en el que estaba solo, a estas alturas, es el tropezón mayor que pudo tener.

Por un punto le pasó el Oviedo al Betis, y el domingo se decidirá cuál de los dos es el mejor ya que corresponde jugar a los ovetenses con los sevillanos, en Sevilla.

Es de esperar que este año ¡por fin!, figure Asturias en la Primera División. Llevaba tres años rondando al ascenso y por esta vez, si lo consigue, lo tiene bien merecido.

La clasificación de los equipos es la siguiente:

Oviedo, 21 puntos; Betis, 20 puntos; Sporting de Gijón y Murcia, empatados con 18 puntos; Deportivo Coruña, 17 puntos; Atletic de Madrid, 14 puntos; Sevilla y Deportivo Castellón, empatados con 11 puntos; Celta, 10 puntos, y Cataluña, 5 puntos.

Es de advertir que el Cataluña y el Castellón tienen pendiente un partido de la primera vuelta. Y el Cataluña y el Sevilla, el suspendido el domingo pasado. Es decir, que salvo Sevilla y Castellón que tienen 14 partidos jugados, y el Cataluña 13 partidos, todos los demás están con 15 partidos.

Los partidos señalados para el domingo, son:

Primera División:

Racing de Santander-Donostia; Unión de Irún-Madrid; Barcelona-Valencia; Deportivo Alavés-Arenas; Atletic de Bilbao-Deportivo Español.

El Madrid tiene que apretar en Irún.

Segunda División:

Deportivo Coruña-Murcia; Deportivo Castellón-Celta; Atletic de Madrid-Sevilla; Sporting de Gijón-Cataluña; Betis-Oviedo.

Todos de interés que pueden dar por resultado una aproximación de cuatro clubs en la última sprintada.

En los campos de los que van en primer lugar.

Tercera División:

El día 28 de febrero se jugaron los últimos partidos de las eliminatorias para obtener los campeones de Grupo, habiendo conquistado ese título: Nacional de Madrid, Racing de Ferrol; Levante, Júpiter y Sabadell.

Se está ahora en la eliminación entre Campeones de Grupo, de la que saldrá el Campeón de la Tercera División y, por tanto, ganador del último puesto en la Segunda.

Un señor Avelino Méndez, del central «Hershey», se interesa por los equipos que están actuando en el Deportivo de la Coruña y en el Racing del Ferrol.

El equipo que alineó el Deportivo en su encuentro con el Atletic de Madrid, al que derrotó 3 por 0, jugando un gran match, fué el siguiente:

Rodrigo; Solla, Alejandro; Frois, Triana, León; Torres, Chacho, Chus, Diz, Fariñas.

Y el cuadro que presentó el Racing del Ferrol, al enfrentarse con el Valladolid, partido en el que conquistó el título en su Grupo, fue el siguiente:

Pedrini; Loureiro, Romado; Silvoza, Ribera, Vasto; Ocero, Paredes, Lelé, Varelita, Miranda.

LOS PARTIDOS DEL DOMINGO

La tercera jornada del Campeonato Provincial, se jugará el próximo domingo, y como en todas las fechas hay un match al que se ha dado en llamar emocionante, lleva ese título, el que va en primer lugar. Centro Gallego-Olimpia Sporting Club.

En los dos equipos reaparecerán jugadores. Los dos han puesto en este match todos los entusiasmos para no salir derrotados.

Encuentro de muchas dificultades para los dos, es en especial, a nuestro juicio, el más peligroso para el Deportivo Centro Gallego, ya que el Olimpia es hoy el conjunto más completo que tiene la Federación de Futbol de la Habana, pues el retorno de Tapia a la defensa, completa el trío zaguero, que era la parte más floja del equipo: Zamorita, Tapia, Becerra, es una barrera que costará mucho trabajo desbordar.

Prepárense los fanáticos a presenciar otro match que alcanzará los máximos honores.

Con más detenimiento nos ocuparemos en los días que faltan para su celebración.

FIESTAS EN LOS CLUBS

Deportivo P. Fernández:

En el roof garden del hotel Bristol celebrará este club una gran fiesta el día 19 del corriente, día de San José.

Baile de socios, y por rigurosa invitación. Con grandes alicientes, y un extenso programa bailable.

Para solicitar la invitación en la Secretaría dle Club, Baratillo 1 altos de ocho a diez de la noche.

Deportivo Luyanó:

Una atenta invitación que agradecemos, hemos recibido del señor Carlos Alonso Fierro, presidente del Luyanó, para el baile que el próximo domingo día 20, se celebrará en los merenderos «Encanto», situados en la Carretera Central, kilómetro 14, entre San Francisco de Paula y Cotorro.

GENER
Nº 10
SUPERFINOS

Gregory Mangin Derrotó a Wood en el 4o. Final

Esta derrota se cree que ha de eliminar a Sidney del team de la Copa Davis

NEW YORK, marzo 17. (AP) Gregory Mangin, pelinegro y agresivo player de Newark, proporcionó la emoción en el Campeonato Nacional bajo techo con un decisivo triunfo en los cuartos finales sobre Sidney Wood, de New York.

Mangin, «rankeado» como el número 11 en 1931 derrotó al campeón de Wimbledon como quiso, con scores de 6-4, 6-2, para pasar a los semifinales. Wood, lo suficiente bueno hace un año para representar a los Estados Unidos en los juegos por la Copa Davis, lució poco más que un novicio ante el magnífico «driving» y «volleying» de su contrario.

La derrota, su segunda en juegos de campeonatos desde que regresó del otro lado del Atlántico, se considera que elimina a Wood, y virtualmente, de toda consideración como miembro de un team futuro de la Copa Davis. Perdió con Frank Bowden, en el campeonato Nacional de Forest Hills, en un round inicial.

En los otros matches de singles del día, George Lott, de Chicago, dispuso de Julius Seligson, de New York, 9-7, 6-4 y Frank Shields de New York, eliminó a Frank Bowden de New York. 6-1, 7-5.

Mañana se enfrentarán Mangin y Lott en el match decisivo de la mitad superior y Shields se batirá con Berkeley Bell, conquistador de Jean Borotra, en la inferior.

Bell y Mangin, irán a los finales de doubles, después de derrotar a William Aydelotte y Perrine Rockawellow, 10-12, 6-3, 8-6, 6-3, necesitándose casi dos horas para decidir la batalla.

El Steeplechase Grand National se Correrá Hoy

Un caballo saltador, que ha nacido en Irlanda, el favorito, cotizado 17 a 2

LIVERPOOL, Inglaterra, marzo 17 (A. P.)— Dos caballos americanos, uno de ellos hijo del gran Man O-War, eran esta noche las máximas esperanzas americanas para conquistar una victoria yankee en el nonagésimotercer Grand National Steeplechase que se correrá mañana en Aintree.

Heartbreak Hill, un saltador nacido en Irlanda, propiedad de Mrs. C. S. Bird Jr., es el favorito en las apuestas, al precio de 17 a 2, mientras Sea Soldier, el único caballo nacido en los Estados Unidos que compite en esta carrera, es el favorito sentimental.

Heartbreak Hill pasó a ser el favorito del público al aumentar los logros de Grakle, de C. R. Taylor, ganador de la carrera en un tiempo que estableció nuevo record hace un año, hasta 9-1. Gregalach, de Mrs. M. A. Gemmell, que lleva el mayor pesa y ganó la justa en 1929, será el tercer favorito de 13 a 1.

Dos Aspirantes a la Faja de los Middle Weights, Proenza y Hevia, Medirán sus Fuerzas en "Miramar"

Cualquiera de los dos que gane es casi seguro han de retar al Guajiro Camagüeyano, que se encuentra en el extranjero, exhibiendo la faja. Aramís del Pino ofrece buen programa

Con una semana más de preparación y dispuestos los dos a conquistar el campeonato middle weight de Cuba, se enfrentarán mañana por la noche en el ring de Miramar Garden, Pedro Proenza y Hevia, dos recios pegadores de la categoría de knock out.

Tanto el pugilista camagüeyano como su fuerte antagonista, tienen los ojos fijos en El Guajiro Camagüeyano, que anda por el extranjero exhibiendo la faja conquistada en la Habana.

«Si yo derroto a Proenza»—ha dicho Hevia—«retaré en seguida al Guajiro para disputarle la corona de peso medio de Cuba, porque me considero con todo el flus necesario para hacerlo entrando en el peso donde él se encuentra».

La aspiración de Proenza consiste en una revancha también. El fué vencido una vez por el Guajiro, pero entonces, cuando discutieron la corona, Don Pedro no había disfrutado de unas excelentes vacaciones en el campo, ni había puesto su empeño en adquirir la agilidad como ahora lo ha hecho.

«Me siento muy bien»—ha dicho Proenza—«y si resulto vencido por Hevia, que no lo creo, no tendré disculpa alguna». «El descanso y la vida al aire libre que he venido haciendo me vienen de perilla y espero pronto reconquistar la corona de peso mediano de Cuba».

Los que han visto al camagüeyano entrenando en los últimos días afirman que no hay la menor exageración en lo que él declara, pues, efectivamente ha mejorado un cincuenta por ciento sobre su forma anterior.

La pelea promete ser reñidísima y sobre todo, tendrá el enorme atractivo de presentar a dos hombres admirablemente preparados.

EL NOQUEADOR DE RAUL ROJAS

En la tercera pelea de la noche los fanáticos tendrán oportunidad de ver en el ring a un muchacho cuya reputación aumentó considerablemente de once días a esta parte. Como todos recordarán hace poco más de una semana, cuando Raúl Rojas se entrenaba para pelear con Proenza, fué noqueado por el primo de Kid Charol y aunque se ha dicho que el ex-marinero estaba en mala forma, no faltan quienes aseguren que en cualquier forma que estuviese lo habría derribado igualmente porque el golpe llevaba dinamita.

Gallard tendrá por adversario a Yailaian, el polaco terrible.

En el semifinal habrá un bonito duelo. Gilberto Rojas, cuyas acometidas «a lo Martín Pérez» lo han hecho un gran drawing card en la Habana, probará la alta escuela de Humberto Casal, muchacho que se ha destacado últimamente por sus heroicos esfuerzos frente a hombres aparentemente superiores en punch y en fortaleza.

Casal tiene muchos partidarios y es seguro que las opiniones estarán divididas entre sí vencerá la ciencia del españolito o la agresividad feroz del cubano.

El primer preliminar ofrece la nota interesante de reaparecer en él un joven pugilista de gran promesa Santiago Sanz, discípulo de Aramís del Pino y elegante y fuerte como pocos novatos. Sanz será sometido a una prueba muy ruda pues tiene por adversario a Pablo Cuellar.

El Berlenbach cubano nee Rodolfo de Armas, se batirá en el segundo preliminar con Orestes Menéndez. El ex-amateur disfruta de grandes simpatías y su nombre en el programa es un imán para los fanáticos que en número considerable habrán de congregarse el sábado en Miramar Garden.

Raimumdo Campanioni Nunca Creyó Que Isidro Ribas Podría Sacarle Ventaja al Campeón Chas Peterson

El campeón cubano estima que el maestro español debe ganar por la ventaja que tiene y por estar más aclimatado que su rival. Ribas llegará el sábado y practicará algo

Si el entusiasmo reinante por el próximo campeonato de billar de fantasía entre el campeón mundial y el aspirante que lo es de Europa, el señor Isidro Ribas, continúa como hasta el presente, dudamos mucho de que el magnífico Centro Gallego pueda dar cabida a los millares de aficionados y entusiastas españoles y cubanos que unos por amor patrio y otros por deseos de gozar de un espectáculo rara vez visto, están dispuestos a concurrir durante las tres noches en que dure el «bloque» que ha de determinar si por fin, el título mundial pasará a manos de un español o si por el contrario continuará en poder de su actual poseedor, el norteamericano Chas C. Peterson, que llegará a la Habana el próximo sábado por la mañana, dispuesto a darle la batalla de su vida al retador para que no se escape otro campeonato mundial de los Estados Unidos.

RIBAS ESTA EN UNA FORMA IDEAL

Ayer, charlando con Mundito, nuestro campeón de carambolas y piña, este señor que actuará de referee y que es un profundo conocedor de todo lo que se relaciona con el billar, nos aseguró que si Ribas perdía, sería por una gran desgracia, porque en su preparación está demostrando una forma admirable y realizando las jugadas más increíbles: «Yo conozco el billar y todas sus interioridades», nos dijo Mundito... Es el juego que más me fascina y he jugado contra los mejores campeones del mundo. Conozco a Peterson y me sorprendo grandemente de que haya podido ser aventajado por mi amigo particular el señor Ribas. Peterson es una de las maravillas del paño verde y el taco. Yo creía cuando se anunció que Ribas había llegado a San Luis procedente de España para retarlo, que aunque le haría una gran resistencia, nunca podría arrebatarle la corona. Ahora que he visto a Don Isidro en juego, no me sorprendo tanto. Es maravilloso como un hombre en poco tiempo haya podido mejorar de manera tan sorprendente. Si no pierde la ecuanimidad, y este es un hombre de hielo, no veo cómo la ventaja que le saca el campeón mundial pueda esfumarse. Es más, aquí en la Habana, animado por sus compatriotas y por nosotros, que bien le queremos, con un referee, que seré yo, cuya honra me ha cabido, dispuesto a hacer observar la más estricta legalidad, creo que el campeón español, que lo es a su vez de Europa, me parece que esa ventaja irá en aumento.

Pero ustedes saben lo que es el billar. Un misterio. Un billarista que se encuentra invencible, al otro día se desquicia. No obstante, hay que tener en cuenta que Ribas ya lleva algunos días en la Habana y estará más aclimatado. Eso sí, la ventaja de mesa, no la podrá gozar, porque está pactado que la reputada casa de Brunswick Callender, bajo cuyos auspicios se celebran todos estos campeonatos, no permitirá que se practique sobre la mesa oficial, que será probada por expertos y después sellada hasta el momento en que se comience oficialmente el campeonato.

Algunos Bateadores Están Tratando de Cambiar su Estilo Para Lograr Mejores Averages en la Temporada

Aun cuando se ha demostrado que no siempre se obtienen buenos resultados en esos cambios, algunos managers han aconsejado a sus muchachos a adoptar nuevos estilos. Vince Barton y Earl Crabtree batean ahora muy corto

(Por DOMINO)

Distintos experimentos se están registrando entre los bateadores de las Grandes Ligas en la actual temporada de entrenamiento de los clubs. Bateadores que gustaban antes de tomar el bate a todo lo largo para buscar jonrones lo están tomando bien corto buscando simplemente hits, en un afán de sacarles más provecho a los lanzamientos de los pitchers.

Quizá estos hitters se estén metiendo en honduras. En cambio el estilo de batear no trae siempre buenos resultados. Y se han dado muchos casos en los que el bateador ha tenido que volver a su antigua forma de batear para salvar su average de trescientos.

Veamos sino el caso de Al Simmons. Simmons ha sido durante muchos años uno de los más notables bateadores de las Grandes Ligas a pesar de que se para en el home plate con un pie cerca de la goma y otro pegado a la línea de foul de tercera. Según los críticos, con ese estilo no hay bateador que pueda alcanzar buenos averages, pero el record de Al es un rotundo mentís a la teoría. Jamás ha dejado de batear trescientos en el Big Show.

Hace un año, aconsejado por Connie Mack, Al trató de cambiar su estilo, creyendo que eliminando el defecto que tenía al pararse en el plate podía proporcionarle un mayor batting average. Adoptó el estilo de Joey Sewell, que es el más perfecto del game, e inició una acometida efectiva sobre los hurlers de la L. Americana.

Pocas semanas bastaron para convencerle de que tenía que volver a su antiguo estilo, sin embargo. En un [illegible]ir y cerrar de ojos su batting average perdió infinidad de puntos y por poco sale de la lista de los trescientos. Convencido de ésto, Al volvió a batear con un pie en Filadelfia y otro en Brooklyn, y al final de la season pudo capturar por segunda vez consecutiva la championabilidad al bate.

Este año se están registrando muchos casos de jugadores que están tratando de cambiar su estilo de batear en un afán de aumentar sus averages. En el campo de training de los Cubs, por ejemplo, tenemos al joven Vince Barton en ese experimento.

El kid, aconsejado por Rogers Honrsby, está adoptando un nuevo estilo para batear que, según él, ha de revolucionar la Liga Nacional. Ya no le tira a la pelota con la furia que lo hacía antes, y ha adoptado un corto swing que ha de proporcionarles muchos hits y buen manojo de carreras a los Cubs.

Otro experimento interesante es el que están tratando de hacer los Reds de Cincinnati, o más bien dicho, su manager Dan Howley, con el outfielder Sarl Crabtree, que, al igual que Barton, tenía la costumbre de describir un prolongado arco al batear, creyendo que con home runs solamente se sostenía un puesto en el Big Show.

Howley, siguiendo la opinión de los expertos, que aseguran que Crabtree podría resultar uno de los bateadores más notables del game, si eliminase pequeñas faltas que tiene al batear, ha estudiado detenidamente las condiciones de su joven outfielder y ha llegado a la conclusión de que éstas son las cosas que Earl tiene que matar para batear más de trescientos en la próxima season.

1.—No agarrar el bate muy bajo.

2.—No ejecutar un swing muy largo.

3.—No pararse muy rígido en el plate.

4.—No tratar de batear de abajo para arriba.

5.—No pegar demasiado los codos al cuerpo al tirarle a la pelota.

6.—Ni inclinar mucho el hombro cuando ésta se acerca al plate.

Howley, interesado en sacar un buen bateador de Crabtree, ha dado ya las órdenes oportunas para que Harry Heilmann, que fué varias veces champion bate de la Liga Americana, le sirva de instructor. Harry es un bateador natural por excelencia y, aparte de eso, trabajo muchos años al lado de Ty Cobb, cuyo estilo es uno de los más perfectos que se conocen en el juego.

Heilmann, encantado con la misión que le han confiado, ha dicho recientemente:

«Espero mejorar bastante a Crabtree. Cuando yo ingresé en las Mayores padecía su misma falta y Ty Cobb se encargó de corregirme los defectos. Ahora aprovecharé la oportunidad para pasar esos conocimientos a Earl y creo que podré ayudarle a mejorar su hitting».

Howley está convencido de que Harry logrará éxito al dirigir el hitting de Crabtree, y ya dice que, ayudado por esas instrucciones, Earl podrá agregar 30 puntos más a su batting average. Crabby está atendiendo cuidadosamente a las indicaciones de Heilmann, y es opinión general que en poco tiempo aprenderá a batear como es debido.

Lo malo es que a mitad de temporada se olvide de los consejos y se encapriche en batear como cuando actuaba en los sand lots.

Rufino González Golfista de Cuba en un Campeonato

Discutirá en una justa de golf abierta en el que hay de premio diez mil dólares

CORAL GABLES, Fla., marzo 17. (A P.)—Cinco campeones de golf, (abierto) y poseedores de importantes títulos de links norteamericanos comienzan mañana la lucha por el primer round del torneo abierto de Miami Biltmore, con premio de diez mil pesos.

Tommy Armour, de Detroit, campeón abierto de Inglaterra y Billy Burke, de Belleair, Fla., campeón abierto americano, son los favoritos para ganar los dos mil quinientos pesos del primer premio, contra un field de 116 competidores. Detrás de ellos se consideran los chances de Walter Hagen, campeón abierto del Canada y Rufino González, campeón abierto de Cuba. El quinto campeón es Tomekichi Mioyomato, de Japón.

SEIS CANDIDATOS DEL AGUA CALIENTE HACEN MUY BUENOS ENTRENAMIENTOS

AGUA CALIENTE, marzo 17 AP. Seis de los candidatos al Agua Caliente Handicap con premio de 50 mil pesos, que se correrá el domingo, practicaron hoy contra el tiempo, haciendo Reveille Boy, de J. A. Best una excelente demostración.

Reveille Boy, después de ganar una carrera en seis furlones en 1.11 tres quintos, completó la milla y cuarto distancia de la carrera en 2.05 2|5. Como resultado de su prueba los logros bajaron hasta 4—1.

Pharp Lap, el invasor australiano y el favorito trabajó fácilmente los tres cuartos de mill aen 1.20.

NEL TARLETON, CAMPEON FEATHERWEIGHT VENCIO AL BRITANICO FOREMAN

LIVERPOOL, marzo 17 AP.— Nel Tarleton, campeón feather weight británico superó a Al Foreman de Montreal, capeón británico lightweight, en un match a 12 rounds celebrado aquí.

COMENZARA MAÑANA EL CAMPEONATO JUNIOR DE TENNIS DE LA UNION

Comenzará definitivamente mañana sábado el campeonato junior de tennis que ha organizado la Federación Nacional de dicho sport. Jugándose en los courts del Vedado Tennis, competirán en el primer round Quesada y Borges y Toriente y Contreras, en los singles masculinos. También se jugará el primer round de los singles femeninos.

El domingo jugarán los hermanos Castroverde, M. Suárez contra el vencedor del match Borges-Quesada, R. Guerra con el vencedor del match Contreras-Torriente y Etchevarry contra Romañach.

También se efectuará el match de dobles de Borges-Ttchevarry contra la combinación Suárez-Castroverde, cuyo vencedor discutirá los finales con Quesada-Sánchez.

HABANA-MADRID

PROGRAMA PARA HOY

A las 8.45 p. m.:

Primer partido a 30 tantos: Ozquila y Zamora, Blancos; Pastrana y Cubota Azules. A sacar Blancos del 14 y Azules del 14 1-2.

Primera quiniela a 6 tantos: Pastrana; Ozquila; Valenzuela; Alf; Pascau y Montes Mayor.

Segundo partido a 30 tantos: Iturrino y Epifanio, Blancos; Ugalde y Gayarre, Azules. A sacar ambos del cuadro 14 1-2.

Segunda quiniela a 6 tantos: Florentino; Iturrino; Mina; Andrés; La bat Menor y Sarmiento.

Tercer partido a 30 tantos: Vallejo y Azpeitia, Blancos; Pascau e Ibarlucea, Azules. A sacar ambos del cuadro 14 1-2.

Divino Rueda en Condiciones de Vencer a Panchón

El cienfueguero luce estar listo para esa gran prueba con el púgil del Dr. Piñango

Los que acuden a presenciar el training de Divino Rueda y Panchón Martínez creen hallarse en las proximidades de un campeonato mundial. Tal es el cuidado y la rigurosa preparación que están llevando a cabo estos dos batan waights para la próxima pelea que celebrarán en la Arena Comercial el cómodo y amplio stadium de Domínguez y Línea, en la noche del domingo veinte.

Plena actividad se nota en el entrenamiento de ambos muchachos. Los dos aspiran a la victoria ya que en ella va su prestigio profesional y para alcanzar el logro de sus aspiraciones no escatiman esfuerzo ni pierden tiempo inútilmente. Rueda quiere mantener su posición como uno de los mejores drawing cards de la temporada y Panchón Martínez, que llega de los Estados Unidos en pos de iguales laureles que los ganados en tierras norteñas, busca en nuestro mundo pugilístico la situación envidiable que hoy ocupa el poilu de Jess Losada.

Durante la sesión de training de ayer, tuvimos oportunidad de cambiar breves frases con el joven Martínez. «Espero—nos dijo—recibir la aprobación del público habanero el domingo en la Arena Comercial. Y los que creen que Divino llevará una nueva victoria a su recrod, están completamente equivocados; venceré a Divino y lo haré por knock out antes del quinto round.»

«No cren que es falta de modestia ni alarde de superioridad, —agregó más tarde el ahijado del doctor Piñango Lara—pero estoy seguro de lo que puede dar de mí y no quiero establecer un parangón entre Rueda y los boxeadores que en los Estados Unidos derroté: el ahijado de Losada quedaría mal parado en la comparación.»

Después, es durante otro breve descanso de la dura labor de entrenamiento, volvimos a charlar con Martínez. También estaba junto a nosotros el doctor Piñango Lara y este nos dijo:

«Los fanáticos se maravillarán de los enormes progresos que Panchón ha logrado con su tournee por los Estados Unidos. Y después de la pelea del domingo, serán esos mismos fanáticos los que pedirán insistentemente un encuentro entre Panchón y Fillo Echevarría, meta de todas las aspiraciones boxísticas, en cuanto a elementos locales, que tanto Martínez como yo tenemos.»

Escuchando hablar a Panchón y al doctor Piñango, casi nos hemos sentido contiados con su optimismo. Pero más tarde, al trazar estas líneas, hemos pensado en el valor que siempre ha caracterizado a Divino Rueda, en las múltiples victorias que éste ha obtenido en nuestros rings y sus magníficas demostraciones, y no he mos podido por menos reconocer que si en alguna pelea la posición de seleccionador tiene quiebras y ninguna ganancia es esta.

La pelea de Panchón Martínez y Rueda será el domingo por la noche en la Arena Comercial y los precios no pueden ser más bajos. Ochenta y cuarenta centavos, sillas del ring y gradas respectivamente, y con estos precios, ¿quién pierde la oportunidad de ver un combate tan formidable?

SEIS PLAYERS DE LOS CUBS DEL CHICAGO HAN SIDO DEJADOS FUERA

LOS ANGELES, marzo 17, (AP.)—Seis players de los Cubs del Chicago, un catcher, un outfielder, 3 pitchers y un infielder han sido enviados hoy al club Los Angeles de la Costa del Pacífico.

Los dejados fuera por el manager Hornsby son: Lester Sweetland, Leroy Hermann y Archie Miller, pitchers; Clarence Blair, veterano infielder, Mike Kreevich, outfielder y Bill Campbell, catcher.

TODOS LOS PLAYERS DE LOS DODGERS FIRMARON PARA LA PROX. SEASON

CLEARWATER, marzo 17 (AP)—Joe Stripp, tercera base obtenido de los Reds del Cincinnati por los Dodgers del Brooklyn, firmó hoy su contrato y el manager Max Carey respiró profundamente. Todos los miembros del team está ya bajo contrato.

VENCEN LOS PLAYERS DEL JACOMINO EN UN INTERESANTE JUEGO

El pasado domingo se efectuó en los terrenos de Zich Park, en Jacomino, un encuentro de base ball entre los teams Deportivo de Jacomino y Estrellas de Atarés, el pitcher A. Delgado de los Deportivistas, dejó en 0 carreras, 0 hit a los visitantes.

Anotación por entradas

D Jacomino. . 448 000 000—16 14 1

E. de Atarés . . 000 000 000 0 0 7

Baterías, Enrique catcher. Galo y Nell pitchers por el Atarés, Valdés catcher, A. Delgado pitcher por el Deportivo.

MUY ATRACTIVA SALDRA EL SABADO, LA REVISTA DE «LILLO» JIMENEZ

Saldrá el sábado próximo, con un número formidable, el semanario «Fanático», que dirige Lillo Jiménez.

Traerá la popular publicación una amplia información de sports, cine, radio y teatro, pero especializando en el primero de los sectores ofrece excelentes fotos y comentarios sobre el baseball norteamericano, sobre las peleas del sábado y domingo, sobre el Club Hípico de Cuba y sobre el match de billar del campeón español señor Isidro Ribas y el americano Peterson, que discutirán, empezando el lunes próximo, la supremacía mundial de las jugadas de fantasía en el billar.

Un nuevo éxito auguramos a «Fanático».

N. GELATS & Co.

Habana BANQUEROS Aguiar 106-108

Vendemos cheques de Viajeros
Pagaderos en todas partes del mundo
y Cartas de Crédito Circulares
en las mejores condiciones.
"SECCION DE CAJA DE AHORROS"

Realizamos Depósitos en esta Sección Pagando el 5 por 100 Anual. Todas estas operaciones pueden efectuarse también por correo.

VESICU--DRENAL
Granulado de Sulfato de Magnesia, Peptona y Ruibarbo. Poderoso colagogo, indicado en las afecciones del hígado y la vesícula biliar. Auto - intoxicaciones, anafilaxia, estreñimiento, etc.
Laboratorio Bosque
TEJADILLO 36.

ANUNCIESE EN EL Diario de la Marina

Dos remedios son indispensables a todos aquellos cuyos pulmones son frágiles; la SOLUCIÓN PAUTAUBERGE los reune ambos: la creosota, antiséptico, y el fosfato de cal, reconstituyente.
L. Pautauberge, París y todas farmacias

Ultimo descubrimiento Peña
Cura las enfermedades de la uretra
FARMACIA "El Aguila de Oro" Monte y Angeles Telfs. M-4019 M-5494

M.E.C.D. 2016

Los Campeones de la Liga Americana Cuentan Con Ocho Novatos en su Entrenamiento

Oscar Federico Lius Roettger, hermano del jardinero del Cincinnati, es uno de los más notables del grupo, y Connie Mack espera darle la defensa de la inicial. Coleman y Bowman completan el grupo de rookies de los Athléticos

CON ROETTGER EN PRIMERA, FOX JUGARA TERCERA

En Fort Myers, ciudad de palmas y ensueños donde este cronista una vez fué propietairo de un periódico, está el diamante donde practican los jugadores del Club Atlético de Filadelfia. Connie Mack, alto, arrugado de ojillos azules y cejas abultadas, tiene en su mente el recuerdo vivo de más de medio siglo de base-ball. Mack es el general del base ball moderno. Ha lidiado en más series mundiales que ningún otro piloto y su criterio sobre reclutas o veteranos parece ser irreprochable.

El sport de Mack consiste en crear clubs de triunfadores y en repartirlos por una consideración monetaria. En esta forma se ha hecho multimillonario. El mutismo de Mack es proverbial. En Fort Myers ya se le llama la «Esfinge del Calasahootchie». En realidad como una esfinge Mack se sienta en el muellecito del Hotel Royal Palm y se dedica a la pesca por horas enteras sin abrir la boca.

En los días de practicas Mack lleva siempre un score card y un lápiz. En su boca está constantemente un Corona Corona, mira, observa y no se dice una palabra. En cierto modo recuerda a aquel famoso general de la Guerra Civil Norteamericana Ulyses S. Grant. Triunfa sin comentarios. Su club es un club de campeones. Sus coaches Eddie Collins, Billy Gleason y Earl Mack son veteranos curtidos como él en el base-ball profesional.

Sus pitchers Grove, Earnshaw, Mahaffey y Walberg que todavía está sin firmar se cuentan entre los mejores pitchers del deporte. Su catcher Cochrane es uno de los grandes catchers de la historia. Todo su club es excelente. En el club de Connie Mack no hay números dudosos. El cuerpo de reclutas es igualmente excepcional.

Podemos comenzar con Oscar Fred Louis Roettger la esperanza de Connie Mack para esta temporada. Rottger deberá alternar con Foxx en Primera Base. Fué comprado al club de St. Paul y tiene 32 años de edad. Los Yankees lo tuvieron una vez y lo trasladaron Sioux City. Luego lo llevaron a Nueva York donde trabajó en 1923 y 1924. Entonces enviado a St. Paul. Era pitcher pero su habilidad como bateador era tal que St. Paul en 1926 lo convirtió en infielder. Como pitcher en 1921 pitcheó en dos ocasiones juegos sin hits. Su hermano Walter Roeger es infielder con los Cardenales. En 1927 Oscar estuvo con Brooklyn que lo devolvió a St. Paul.

El año pasado sus 217 hits le valieron un promedio de 357 y sus quince jonrones fueron del agrado de Connie Mack. Este año en Fort Myer ha estado bateando admirablemente.

Park Edward Coleman, outfielder, comprado al club de Portland es otro muchacho de promesa. Nació en 1904 en Idaho y batea con la zurda aunque lanza con la diestra. El año pasado su promedio fué de 358 y entre sus 272 hits se contaron 50 tubeis, 16 triples y 37 jonrones. Sacó 136 carreras.

Wilbur Clifton Dumford tiene 21 años. Es pitcher derecho que Mack compró al club de Beckley de West Virginia. El año pasado tuvo trece victorias y cinco derrotas. Es demasiado joven todavía para poder predecir cual será su suerte con los Atléticos.

Joseph E. Bowman, pitcher derecho, comprado al club de Portland tiene 21 años y es todo un gigante. El año pasado ganó 18 juegos y perdió once.

Burton Henri Hammond, catcher tiene 21 años y es de estatura regular. Ha trabajado con Montreal y aunque todavía no ha lucido como bateador a Connie le agrada la forma que tiene para lanzar a segunda.

Edward William Madjeski, catcher traido de Harrisburg, tiene 22 años y es nativo de Nueva York, de extracción polaca. No le he visto ninguna habilidad particular ni en el record ni en el trabajo en Fort Myers.

Edward Wight Trask, pitcher principiante está también aprendiendo bajo la direccion de Earnshaw, pero Mack no ha dicho lo que hará con este joven.

Donald Earl Robertshaw, infielder de 21 años es otro de los reclutas en Fort Myers sin destino visible. Mack además ha llevado a Fort Myers a los pitchers Merrit Cain, de Harrisburg, Sollier Carter Jr. de Williamsport, James De Shong, de Jersey City y al infielder Edward J. Cihocki de Harrisburg que trabaja a veces en segunda base como suplente de Bishop.

Los Seniors del Teléfonos Toman Parte en el Homenaje Que se Tributará al Fortuna

Ocuparán la primera parte del programa. Exhibición entre los equipos femeninos del Fortuna y Dental. Entrega de los premios y baile en el Club Deportivo Asturias

El piloto de los Dodgers, a pesar de haber redondeado su team con Stripp, Cuccinello y Sukeforth, ex pleyrs del Cinci, no ha podido empezar a sonreirse después de los juegos de práctica. Ayer perdió con los Atléticos.

Carey, como es natural, no se desespera. El sabe que es cuestión de tiempo. Cuando su club logre el «team-work» necesario, seguramente que no ha de pasar por tantos sinsabores como el pobre Wilbert Robinson.

Definitivamente será el próximo sábado la gran fiesta deportiva bailable en honor de las basketbolistas del Club Fortuna que acaban de obtener un magnífico triunfo en la serie por la discusión del Trofeo Dr. Hermida. El programa que previamente anunciamos al fanático se cumplirá en todas sus partes. Se han combinado números de gran atracción en el que figuran el quinteto senior del Club Teléfonos que se mantienen en el primer lugar del Campeonato de la Unión Atlética de Amateurs en cuyas filas figuran jugadores de verdadero calibre como Pedro Cardoso, el mejor forward de la temporada; Eduardo de las Casas, Julio Fernández, Julio Núñez, Cheo García, Tomás Rodríguez, que se enfrentarán con el equipo del Club Deportivo Asturias, nueva combinación de players que integrarán los ex atletas de la Y. M. C. A., Teodoro Maristany, Gabriel Fournier, Carlos Naves, Shorty Gil, Soroso Zudaire, Leonardo Zapico y otros ases. Este encuentro ocupará el primer turno del programa. En el intermedio Martín Alzugaray, gerente de la Casa Vassallo, entregará a Amparo Agüero, forward estrella del Fortuna, la bolita de oro que conquistó como mejor anotadora de la serie referida. También Enrique Finlay, delegado del Círculo Dental, entregará oficialmente a Miguel Angel Masjuán, el trofeo Hermida. Finalizará la parte deportiva un bonito juego de exhibición entre los equipos que lucharon en la competencia Hermida, Fortuna y Círculo Dental. Después se bailará con la orquesta Hatuey que dirige el profesor Pedro Lacrot.

Los line ups femeninos

Los dos teams han practicado durante la semana para encontrarse en forma el sábado próximo. Miguel Angel Masjuán, ha citado en dos ocasiones a sus jugadores y lo propio ha hecho Héctor Muñoz con sus bellas discípulas. Los equipos abrirán así:

Por el Fortuna: Carlotica Valea y Amparo Agüero, forwards; Adolina Souvalle, center y Nena Salmón y Concha Morera en los guards.

Por el Círculo Dental: Nena Saavedra y Rosita Tellez en los forwards; Marta López, center y Berta Finlay y Emela Pando en los guards.

Las entradas para esa noche

Este programa se desarrollará en el floor del Club Deportivo Asturias, situado cómodamente en Estrella y Subirana. Los precios de las entradas son módicos: diez centavos los caballeros, los palcos cincuenta y las damas gratis.

Pueden adquirirse con anticipación en la casa Vassallo, o en el propio Club Deportivo a todas horas laborables.

CONOCIDAS ESTRELLAS IRAN A JUGAR EL DIA VEINTE, A P. DEL RIO

PINAR DEL RIO, marzo 16.

El club Columbia, que perdió el domingo pasado con los muchachos de Partagás, viene por la revancha el día veinte. Se han reforzado con Tiant y Lefty Grover, de color, Etchegoyen, Vázquez, Rogelio Alonso y Estenoz, del club Habana y Regla. Reina indescriptible entusiasmo para presenciar este encuentro.—Felipe Díaz.

Bat Battalino se Convierte en Una Amenaza Para Jackie Fields, Campeón Peso Welter

Con su victoria sobre Eddie Ran, Bat demsotró ser una seria amenaza para el campeón welter. Battalino arrolló a su contrario. Recuerda los días ya idos del pugilismo

(Por WALTER R. DOUGLASS)

NUEVA YORK, Marzo 16.—Hace un par de años Cristóbal (Bat) Battalino, campeón del peso pluma, era conocido entre los expertos y los aficionados al boxeo como un «campeón de queso». En la jerigonza del deporte esto quiere decir que era un campeón de nombre.

Fidel La Barba y el Kid Chocolate eran considerados muy superiores a Batalino y se decía con toda libertad que el campeón no arriesgaría su corona peleando con ninguno de estos dos ambiciosos jóvenes.

El mismo manager de Battalino, Pete Reilly parecía participar de la opinión general y cuando un día le preguntó a boca de jarro por qué no arriesgaba Battalino su título con Chocolate cuando tal pelea produciría buen dinero, Reilly me contestó tranquilamente:

«Battalino y Chocolate pueden hacer dinero en direcciones opuestas. No hay necesidad de que peleen».

Pete, sin embargo, cambió de opinión más tarde. Battalino comenzaba una serie de victorias que le iban dando prestigio. Hasta entonces Bat peleaba bien contra muchachos de su tamaño o menores, pero cada vez que peleaba fuera de su peso, recibía una paliza fenomenal.

Repentinamente parece que se encontró a sí mismo y comenzó a triunfar. Envalentonado por esta serie de triunfos Reilly firmó la pelea con Chocolate y el campeón aceptó. Esa victoria del Bat sobre el Kid que es considerado como el más ultra entre los boxeadores de su peso, dió tanto prestigio a Battalino que de la noche a la mañana se convirtió en favorito en los libros. Hasta entonces el campeón había sido siempre el último en las apuestas.

Battalino luego derrotó a Fidel La Barba y a Earl Mastro, otro peso pluma que era considerado como uno de los mejores. El cartel del campeón se había elevado a la cima apetecida por su piloto Pete Reilly.

El campeón entre tanto iba creciendo y cada nueva pelea iba haciendo más imposible el retenimiento del título. Cuando peleó con Al Singer, Battalino pesaba más de 135 libras. Era ya un peso liviano declarado. Su pronto K.O. de Singer puso a Battalino entre los grandes fajadores del boxeo y cuando se concertó su pelea con Billy Petrolle a 140 libras pocos había que se atrevieran a apostar contra el campeón pluma.

Petrolle se accidentó durante el entrenamiento y el polaco Eddie Ran, peleador de 145 libras fué llamado a sustituir al Fargo Express. Los logros en contra de Battalino subieron. Nadie imaginaba que un campeón pluma, aunque pesara más de 135 libras iba a vencer a un welter que pega con la fuerza de Ran.

Porque Eddie Ran era candidato al campeonato welter. Su victoria reciente en Nueva York sobre Billy MacMahon, parecía ser una predicción segura de triunfo sobre Battalino. El polaco llevaba una ventaja de ocho libras al campeón, y además se dice que es más ducho y más fuerte. Digo —se dice— porque no me adhiero a tal opinión. Creo que Eddie Fitsmasjer, o Ran, es un muchacho fornido y fuerte, pero no lo creo ducho en el arte de Queensberry.

Sin embargo, extrañé que el viejo zorro Pete Reilly hubiera aceptado a un welter de la reputación de Ran coom adversario de su apadrinado que después de todo, apenas hace unos meses que peleó en 126 libras.

Pero Reilly esta vez como anteriormente, tenía motivos de sobra para creer que el campeón pluma era muy capaz de derrotar a un welter.

Fué tan limpia la victoria de Battalino sobre Ran, que los expertos creen derrotará a Billy Petrolle cuando se celebre su combate el 25 de marzo. Y Petrolle es aquel formidable peleador que hioz polvo a Justo Suárez ,a Jimmy McLarnin, a Al Singer, etc.

Hace seis semanas Battalino hizo 129 libras contra Freddie Miller, en Cincinnatti. Ahora ha pesado 138 libras para su pelea con Eddie Ran. Ví la pelea de Battalino y confieso que me disgustó. Me pareció el campeón pluma una copia pequeña de Paulino Uzcudun. Empleó un estilo que se pudiera pagar por no ver emplear. Consiste en meterse dentro de una concha de hombros y codos y cansar al adversario rehusando pelear. De vez en cuando lanzaba sus golpes en forma de ganchos al cuerpo.

Ran parece que perdió el valor y fué fácil blanco de esos ganchos izquierdos. Una cortada sobre el ojo hizo que Ran abandonara la pelea y se contentara con ir de esquina a esquina esperando que la campana sonara.

Como exhibición artístico la pelea fué un fracaso. Dicen los veteranos que así eran las exhibiciones hace 25 años. Y comprendo ahora por qué aquellos peleadores podían sostenerse veinte y treinta y más rounds. Porque no peleaban; se conformaban con agarrarse y bailar todo el tiempo. Las peleas de Paulino Uzcudun son parecidas.

Pete Reilly, sin embargo, cree que su muchacho está llamado a escalar las alturas del box. «Tony Canzoneri arriesgará su título con Battalino—predice Pete Reilly—. Y Battalino lo vencerá pesando 135 libras. El Bat puede hacer 130 libras para arrebatar a Kid Chocolate su título de junior lighweight; puede hacer 135 para arrebatar el campeonato liviano y el junior welter a Tony Canzoneri, y puede pelear actualmente con el campeón welter y vencerlo.

«Battalino será el único peleador en la historia que ha tenido cinco campeonatos al mismo tiempo. Eso debe colocarlo entre los grandes batalladores en la historia del boxeo».

Supongo que la esposa y los dos hijitos del campeón sustentarán la misma opinión que Pete Reilly.

Corresponsal.

Será Definitivamente el Domingo la Fiesta de la Liga Social en La Tropical

Un interesante doble header de base ball será ofrecido a los fanáticos. El team del Miramar Yacht Club competirá con la Havana Electric en el primer turno. City Bank vs La Lechera

Un pequeño cambio nos anuncia la entusiasta Liga Social en su proyectada fiesta homenaje en honor de los damnificados del terremoto de Santiago de Cuba. Este no es otro que celebrar el doble header anunciado el domingo 20 en lugar del sábado 19 como se había proyectado. De este modo, los fanáticos podrán descansar cómodamente la mañana e invadir por la tarde el bello terreno que posee la Cervecería La Tropical en la Calzada de Columbia, cuyas condiciones para el base ball fueron tan alabadas por John Mc Graw y Davey Bancroft cuando estuvieron, aquí en la primavera de 1930.

El programa se cumplirá al pie de la letra. En el primer turno se enfrentarán los teams de la Havana Electric y Miramar Yacht Club, que posee muy buenos conjuntos, lo cual significa que podrán ofrecer un interesante duelo, y a segunda hora competirá el Deportivo de La Lechera con el team del City Bank.

El umpire Ecay, de la Liga Nacional de Amateurs, actuará en el doble juego, cuya entrada costará tan solo veinte centavos. Los palcos valen cincuenta centavos sin entradas y están a la venta en el mismo Stadium Cerceza Tropical o en la Casa Fúfiri.

Los cinco clubs componente de la Liga Social han dado un bello ejemplo al organizar este homenaje, cuya recaudación será enviada lo más pronto posible a Oriente, a fin de que las víctimas del pasado terremoto tengan algo más con que aliviar sus penas.

Estas simpáticas entidades, que están levantando el base ball amateur ofreciendo un campeonato muy interesante, han comprado ya 50 entradas cada una, lo que significa que el éxito deportivo está perfectamente asegurado. No dudamos de que muchos fanáticos invadan el domingo al field para presenciar el doble header anunciado. El fin del programa lo amerita, aun suponiendo que los games no fuesen, como realmente son, de grandísimo interés.

Para dar un detalle de «cómo se las gastan esos hojalateros», a la hora de conectar, publicamos a continuación los últimos records oficiales de la Liga, según nos lo envía nuestro compañero Tony Conejo:

GALI.

ESTADO DE LOS CLUBS

	G.	P.	Ave.
Shell Mex	4	0	1000
National City Bank	1	1	500
Miramar Yacht Club	1	1	500
Havana Electric	1	2	333
Deportivo Lechera	0	3	000
Totales	7	7	

BATTING GENERAL DE LOS CLUBS

	V.	C.	H.	Ave.
Havana Electric	99	24	33	333
Miramar Yacht Club	64	10	21	332
Shell Mex	133	39	37	278
Deportivo Lechera	89	13	20	225
National City Bank	55	18	11	200

BATTING INDIVIDUAL

	V.	C.	H.	Ave.
R. Martín, M.Y.C.	7	3	6	857
R. Hernández, S.M.	11	3	8	727
J. L. Pedro, C.B.	8	3	4	500
A. Cordeire, H.E.	14	3	7	500
J. AgWero, S.M.	17	6	8	471
J. Ramos, D.L.	9	5	4	444
A. Rodríguez, H.E.	7	0	3	429
H. Negrin, H.E.	12	2	5	417
J. Alvarez, H.E.	12	5	5	417
M. Escobar, C.B.	5	2	2	400
M. Castro, M.Y.C.	8	2	3	375
M. Brito, H.E.	8	3	3	375
J. A. Fer'dez, M.Y.C.	8	1	3	375
A. Muñoz, S.M.	14	2	5	357
P. de la Llama, H.E.	3	0	1	333
J. García, H.E.	12	2	4	333
J. Prieto, D.L.	12	1	4	333
L. Duthill, M.Y.C.	6	2	2	333
V. Muñoz, M.Y.C.	6	1	2	333
J. Freije, C.B.	7	3	2	286
C. Hernández, D.L.	7	0	2	286
M. Torres, C.B.	4	1	1	250
J. Vázquez, D. L.	12	2	3	250
E. Miranda, D. L.	4	0	1	250
A. Guivernal, D.L.	8	1	2	250
A. Fariñas, D.L.	12	2	3	250
F. de la Torre, M.Y.C.	8	0	2	250
J. Cuéllar, H.E.	4	2	1	250
S. del Valle, H. E.	4	3	1	250
A. Aimich, S. M.	17	4	4	235
A. González, S.M.	17	3	4	235
J. Calvo, S.M.	14	5	3	214
J. de la Torre, C.B.	5	2	1	200
J. Astorga, C.B.	5	0	1	200
C. Prieto, H.E.	11	2	2	182
R. F. Hermo, M.Y.C.	6	0	1	167
F. Castillo, S.M.	12	3	2	167
O. Parr, M.Y.C.	7	0	1	143
M. Camejo, S.M.	14	8	2	143
M. Ramos, D.L.	8	4	1	125
A. Mesa, Y.M.C.	8	0	1	125
C. Rodríguez, H.E.	9	0	1	111

MATANCERAS

VIERNES DE DOLORES

Felicitaciones al comenzar.

Saludos para las numerosas damas y señoritas que en este día, festejan su onomástica fiesta.

Una gran figura de la gentry yumurina la primera.

¿Cuál otra que María Dolores Núñez de Beato?

Leader de los salones elegantes, prestigio y blasón de nuestras Instituciones locales, se destaca en rango principalísimo y es su nombre bandera de triunfo y augurio de victoria do quiera figure.

A su residencia de la calle de Byrne acudirán hoy a felicitar a María Dolores Núñez, sus amigas, en número grande.

Se verá agasajadísima.

Doña Dolores Cil de Caballero, dama del más alto prestigio.

Un grupo de damas jovenes, interesantísimas, que forman Lolita Cuni de Almirall, Lolita González de Calderón, Lolita Cabrera de Quirós, Lola María Solaun de Estorino, y Lolita Pi de Soles.

Lola María de Ximeno de Escoto, astro refulgente de nuestra intelectualidad, escritora matancera de las que más se han destacado en este último cuarto de siglo, en que han visto la luz sus amenas producciones.

Lola Menéndez de Muñoz, Dolores Gallardo Vda de Del Junco, Lola Navarro de Marcos, Lola Junco Vda de Fuentes y Dolores Domenech Vda de Michelena.

Lola Fernández de Delgado, Lolita Mon de Amoedo y Lola San Jorge de Jiménez.

Una ausente siempre recordada: María Dolores Serrate de Stone.

Y María Dolores Gutiérrez de Santo Tomás.

La jeuneusse ahora.

Lola Cabañas, Lola Chavez, Lola Michelena, Lolita Lambrea, Lolita Pimentel y Lolita Villa.

Lolita Solis, una de las galas más preciadas de salones matanceros.

Lola Font, Lolita Oliva, Loló Teurbe Tolón.

Lolín Schweyer y Cumpi, una aurora primaveral.

Dolores Plazaola y Cotilla, Oficial de Sala de la Audiencia de la Habana, valor intrínseco, que figura en la judicatura, enalteciendo a la mujer cubana, y demostrando su capacidad y suficiencia.

Lolita Luis, a quien hemos visto en Matanzas ultimamente acompañada del gran pianista Lortat.

Tengan todas un feliz día.

DEL TENNIS

Algo sensacional.

Augurio de la definitiva consolidación de esa sociedad matancera, de la que bien pudiéramos decir que ha ido como la espuma.

Siempre adelante y siempre en prosperidad.

En la junta celebrada en la tarde del martes por la nueva Directiva del Club se presentaron ya los planos de la nueva casa que ha de ser sede del Tennis.

Es ideal de la Directora señora de Uriarte.

Y es también el mayor anhelo de la Presidenta señora de Amézaga.

Firmados por el Ingeniero Joaquín Weis están esos planos de la nueva casa del Tennis, que será de dos plantas y con las comodidades y confort, indispensables en un moderno home club.

No desaparecerá la antigua casa, que quedará para los sports de Basket y Tennis, destinándose la nueva a cuanto se relaciona con el sport náutico.

En ella el salón de baile.

Y en ella la biblioteca con servicios además para damas y caballeros.

Duchas y taquillas.

Según el proyecto de Weis, necesítanse solo dos meses para la construcción de la casa y será su costo total de siete mil pesos.

Tiene en el Banco el Tennis cuatro mil pesis.

Y responderá a la obra con sus terrenos, su vieja casa y la nueva que ha de construirse.

El entusiasmo que despertó entre las damas y señoritas de la Junta Directiva esta iniciativa de Herminia Oliva de Uriarte y Berta Beracierto de Amézaga, ha sido tal, que si no decae la fe y continuan con el mismo tesón para el Verano próximo tendremos ya la flamante obra.

Se trató después en esa junta de la fiesta próxima del Club, que será un baile el sábado de gloria, amenizado por dos orquestas: la Jazz Band Interrogación y el son la Gloria matancera, conjuntos que tan divinamente se hermanen para mantener siempre en animación una fiesta.

Se bailará pues en el Tennis, pasando la tregua de la semana de Pasión.

LAS ISABELINAS

Y su labor de febrero.

Improba de altruismo sin igual es la que realiza el Comité Anti—Tuberculoso del Consejo de San Carlos Borromeo.

Sin recursos materialmente, con entradas escasísimas las Isabelinas han atendido en febrero a los quinientos treinta y ocho enfermos que se hallan inscriptos en sus listas.

Se repartieron cuarenta lotes de víveres, leche en un apróximado de seiscientos litros, medicinas, pacientes, ropas y abrigos.

Siete bautizos bajo sus auspicios tuvieron efecto en este mes de febrero y un matrimonio.

Al asilo de Ancianos repartieron cigarros y tabacos.

Y las vistas hechas por esas Hadas de Caridad a los hogares de los tuberculosos se multiplicaron durante las cuatro semanas del mes que pasó.

Extractos que tomo de la nota que mensualmente me envía la Secretaria del Comité señora Consuelo García de Bretos.

Ayudad a las Isabelinas, pueblo matancero por que a ese pueblo es al que dedican ellas todas sus energías.

UN PONCHE DE HONOR

Chez Quiroga.

Lo ofreció anoche a sus amigos con motivo de festejar su natalicio, el Administrador del Hospital de Homicultura señor Ismael Quiroga.

En gran número acudieron a su morada de la calle de Maceo, correligionarios y simpatizadores del popular Quiroga, a los que atendieron con su cortesanía y su gentileza característica, los esposos Quiroga de Ximeno.

Con mi saludo y mi felicitación a Ismael, quede a manera de acta de ese simpático homenaje, la presente nota.

EN MATANZAS PARK

El domingo.

Tendrá efecto en aquellos terrenos del Palmar de Junco un desafío de Baseball, cuyo producto se destinará a fines benéficos.

El formidable equipo de la Cuban Telephone, con las Estrellas de Haedo, medirán sus fuerzas, en la más reñida justa.

Las entradas distribuidas entre los principales elementos deportivos matanceros, augura un lleno desbordante en Matanzas Park.

RUMBO A PINAR DEL RIO

Por una grata temporada.

Acompañada del Teniente Coronel Benítez y su esposa Ursula Cardoso, que vinieron a esta expresamente a buscarla, partió ayer para la Capital de Occidente la bella señorita Esther Pura García y Polanco.

Pasará la semana santa allí.

Como huésped del Jefe Militar de aquel Distrito y su distinguida familia.

UNA GRATA NUEVA

Que me apresuro a adelantar.

Vuelven para la Playa donde son tan queridos y donde tanto se les estima, los esposos Consuelo García y Miguel Bretos.

Cercana ya la llegada de su hijo Pino, que estudia en un gran colegio americano, pasará el verano ese matrimonio, en aquel simpático quartier de Bellamar.

En los primeros días de abril harán su traslado.

UNA JUNTA AYER

De las Damas de la Cruz Roja.

Se efectuó en la residencia de la esposa del Administrador de la Aduana señora Marina Peralta de Cruz.

Junta para la reorganización del Comité de Damas de la altruista Institución al que concurrieron con las señoras de la Directiva, las infinitas nuevas asociadas que fueron dadas de alta en la reunion.

Una cuota mínima mensual de cinco centavos se ha impuesto para engrosar los fondos de la Cruz Roja.

Tomaron un curso con enfermeras graduadas las señoras pertenecientes a la Institución.

Y bien pronto darán pruebas de sus actividades y sus espléndidos propósitos.

LA SEÑORA DE CABALLERO

Dolores Cil.

Recluida en sus habitaciones se halla desde hace varios días la distinguidísima dama que es tronco de una de las más apreciables familias de esta sociedad. Su estado fué delicado, pero ya esta en franco período de mejoría.

Atendida es en su enfermedad por su hijo el eminente médico doctor Guillermo Caballero, y junto a su lecho velan con las amantísimas hijas, los doctores Miguel y Ezequiel Caballero, abogados preeminentes de nuestro foro.

El Cronista hace votos por el total restablecimiento de la señora Cil.

UN RECIBO

De cinco a siete.

Lo tendrá esta tarde la señora de Beato, con motivo de celebrar su santo en esta fecha del Viernes de Dolores.

Recibo en la intimidad, ya que la cuaresma la obliga a despojar de todo carácter de fiesta esas horas en que se halle at home para las infinitas amigas que deseen saludarla.

Sépase así.

LA ULTIMA NOTA

A tono con el simbolismo del día.

«Rientes os ví pasar por mi puerta sin que el dolor y la angustia que tras ella se cobija os moviera a la piedad».

Gozosos y alborozados ibais en pos de alegrías y de placeres.

Como en sarcástico reto a penas que debieron ser vuestras también.

Reid, reid, que hoy los que lloran reirán después, cuando las lágrimas broten en vuestros ojos rientes»

He aquí unos párrafos de bíblicos ecos que extracto de un libro, inédito aún, que ha de reafirmar fama y renombre a cubano escritor de prestigio bien conquistado.

Es la novela de un triste, de un huérfano repudiado.

MANOLO JARQUIN

HUELGA POLACA EN CONTRA DE LEYES OBRERAS

VARSOVIA, Polonia, marzo 17.—(AP.) — Dos personas perecieron y muchas recibieron heridas, en los desórdenes que se registraron ayer con motivo de la huelga general proclamada por unos 26 mil obreros en todo el país.

Los gremios obreros declararon la huelga en señal de protesta contra los proyectos de ley del trabajo aprobados recientemente por el Sejm, y aunque Varsovia no ha estado seriamente afectada por el movimiento, en distintos lugares de provincias ocurrieron desórdenes.

Los periódicos fueron suprimidos en Cracovia, y cuando la policía de esa ciudad intervino para disolver una manifestación, resultó un muerto y un herido. Ciento veinte obreros fueron arrestados.

Un obrero murió y tres recibieron heridas cuando la policía cargó contra los manifestantes en Zywiec que intentaban atacar al Ayuntamiento.

Unos 20,000 obreros fueron al paro en Lodz, quedó suprimido un periódico socialista y varios radicales pararon en la cárcel.

RAMON ROSAINZ DIAZ

Hoy, último día del segundo período escolar del curso 1931 a 1932, se cumplen 59 años que este símbolo del Magisterio Nacional, viene

laborando en las escuelas con el amor de un convencido y fé de un Anacoreta.

Nadie, en absoluto, puede poner en duda que, Ramón Rosainz, es uno de esos grandes educadores que viven enamorado de su profesión a la que ha consagrado los más floridos años de su vida y que continúa, en su vejez, enalteciendo la escuela con sus prédicas morales y patrióticas.

Cincuenta y nueve años se cumplen, hoy, de su apostolado, cincuenta y nueve años de sacrificios y de abnegación, cincuenta y nueve años de contrariedades y olvido, pero que para él han sido de luz, amor y triunfo.

El nombre y la actuación de este viejo maestro de tres largas generaciones, comenzada la primera el año 1873, es conocido y pronunciado no solamente en las grandes escuelas de las poblaciones y capitales de provincias, sino también en las escuelas rurales que funcionan rodeadas de cañaverales, palmeras y laureles, desde el cabo de San Antonio al de Maisí...

El DIARIO DE LA MARINA, como siempre, se une a todos los que, en tan memorable fecha lo han de vitorear, y muy especialmente a sus numerosos discípulos que, en la mañana de hoy, rodearán su mesa escolar en la escuela tres, para ofrecer al veterano maestro perlas y flores nacidas del alma.

No le faltará al octogenario educador, Ramón Rosainz, nuestro ramo de azucenas y jazmines.

Salve Magister y hasta el año 1933.

UNA QUERELLA POR ESTAFA

Un letrado y un comerciante estafaron a un cliente $980

La doctora Celina Cardoso, abogado con bufete en esta capital, ha presentado en el Juzgado de Instrucción de la Segunda, a nombre de Miguel O. Nanner Donikian, de Sol 107, una querella por estafa contra el letrado Vicente Castro Valdes y Joseph A. Schemonte, establecido en Monte 345.

Dice la doctora Cardoso en su querella que su representado, entregó al doctor Castro, que era entonces su abogado director, tres letras de cambio, en blanco y firmadas, a fin de que con las mismas pagara la suma de $180, en partidas de a cincuenta pesos cada una, a la casa Oriol e Hijo, de Camagüey y que el mencionado doctor Castro, aprovechándose de la inexperiencia de su cliente Nonner, le hizo firmar las letras, como aceptándolas, en vez de hacerlo como girador y utilizando una de ellas se puso de acuerdo con el comerciante Joseph A. Schemonte quien llenó la misma, por la suma de 980 pesos, interponiendole un juicio en el Juzgado de Primera Instancia del Oeste, en cobro de dicha cantidad.

INTOXICADA

Ameba Franco, natural de Turquía, de 48 años, vecina de Inquisidor 11, fué asistida de graves síntomas de intoxicación que sufrió en su domicilio, al ingerir equvocadamente licor para fricciones en vez de un purgante.

ROBO EN UN BARCO

El capitán del vapor inglés «Glenpark» surto en el muelle de Santa Catalina, participó a la policía que de dicha embarcación le habían robado sogas y lonas, por valor de 400 pesos. Para cometer el hecho, los autores violentaron los candados de una caseta que estaba cerrada.

UNA NUEVA SOCIEDAD

Se nos dá cuenta de la próxima constitución de una sociedad de recreo y sport, llamada a alcanzar gran importancia a juzgar por los entusiastas jóvenes que han de integrarla, entre los que figurarán los señores Pedro Tibanear Vdal, Zoila Diaz, Roberto Tibanear Vidal, José Mesa, Antonio Tibanear Vidal, Emilio Delgado, Nemesio González, Alfonso González, Nicolás Rodriguez, Ramón Rodríguez y Alberto Diaz.

LOS HOMBRES FUERTES

han comido siempre y a través de todas las edades carne. — Las razas conquistadoras han sido siempre carnívoras. — Los pueblos de civilización actual más elevada, son aquellos que más carne consumen.

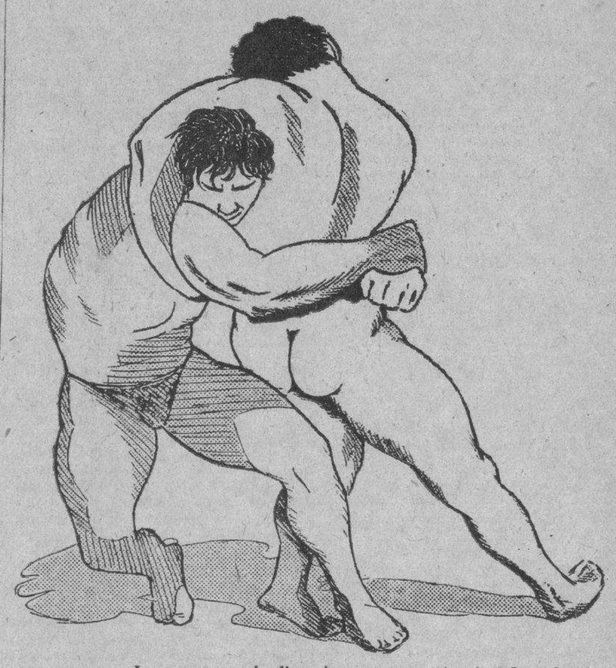

La carne es el alimento mayor constructor de músculos. Ya lo dice el refrán: «La carne cría carne». Para adelgazar no hay como comer mucha carne.

La Carne se Vende

hoy en la Habana a los precios más bajos que nunca se ha vendido. — Todo lo que le digan a Ud. en contrario, es pura literatura del género barato. ¡Compruébelo Ud. mismo! Los precios actuales de la carne procedente de novillos cebados de la mejor calidad son:

15 CTS. LA LIBRA DE 1ª — 10 CTS. LA LIBRA DE 2ª — 5 CTS. LA LIBRA DE 3ª

¡ESTOS SON LOS PRECIOS MAS BAJOS A QUE NUNCA SE HA VENDIDO LA CARNE!

COMA MUCHA CARNE

M.E.C.D. 2016

INFORMACION CATOLICA

HOY ES EL VIERNES DE PASION Y CONMEMORA LA IGLESIA CATOLICA LOS DOLORES QUE AFLIGIERON A LA Stma. VIRGEN

La espada de dolor que debía traspasar el Corazón de María, no tardó en hacerle traspasar su aguda punta. Apenas acababa de oír la profecía de Simeón, cuando tuvo que huir con su Hijo a una tierra extraña para librarle del furor de Herodes. Al volver de Egipto, le vió llevar una vida oscura y trabajosa, sin que le fuese dado endulzar sus rigores. El mismo Jesús pareció complacerse en hacerle beber gota a gota el cáliz de la amargura. En el templo, en Caná, en presencia de la muchedumbre encantada de las palabras de bondad y de dulzura que salían de sus labios, sólo tuvo para María respuestas severas.

Cuando llegó la hora de la Pasión, las olas de la tribulación anegaron a la vez al Hijo y a la Madre. Jesús y María suben juntos al Calvario, los mismos clavos les fijan en la cruz, el mismo golpe les inmola. **Mujer,** dice Jesús a María señalando a San Juan: **«He ahí tu hijo»**, y a San Juan, que representaba allí a todos los hombres: **«He aquí tu Madre».**

Hijos culpables, ¿comprendemos bien la conducta de Jesús respecto de la más querida de las madres?

Staba Mater

Triste y llorosa la Madre
Al pie de la Cruz estaba,
Donde pendiente se hallaba
El Hijo de su dolor.
Y su corazón ardiente,
Contristado y dolorido,
Entre el agudo gemido
Dura espada traspasó.
¡Oh cuánta congoja y pena
Para la reina escogida,
En tanto pesar sumida,
Siendo la Madre de Dios!
Melancólica y doliente,
Y en confuso desaliento,
Del Hijo excelso el tormento
Conturbada lamentó.
¿Quién será el hombre que pueda
Ver sin llorar tanto duelo,
La Madre del Rey del cielo
En suplicio tan atroz?
¿Quién no tiembla contemplando
Una Madre tan piadosa,
Cerca de la Cruz llorosa,
Y expirando el Redentor?
Mira a Jesús Azotado,
Y en aquel trance violento,
Por los pecados sin cuento
De su infiel generación.
Y mira a tan dulce Hijo,
Desolado y moribundo,
Espectáculo del mundo
Causa de tanto baldón.
Fuente de amor, Madre mía
Haced que yo experimente
Ese dolor tan vehemente
Y logre llorar con Vos.
Y que mi pecho se inunde
En fervorosos amores,
Sirviendo con mis dolores
A Cristo mi bienhechor.
Haced que con las sangrientas
Llagas del Crucificado,
Quede igualmente sellado
Mi rebelde corazón.
Partid conmigo las penas
De un Hijo tan eminente,
Que impecable e inocente
Sufrir por mí se dignó.
Haced que mientras viviere
Os acompañe en el llanto,
Y con la de Cristo santo
Se confunda mi aflicción.
Al pie de la Cruz contigo
Quiero vivir, Madre mía,
Y haceros fiel compañía
En tanta desolación.
Virgen pura, sobre todas
Las Vírgenes, tu indulgencia
Me alcanza la preeminencia
De llorar junto a tu amor.
Haced que lleve conmigo
De Jesucristo la muerte,
Y que comparta la suerte
Y angustias de su pasión.
Haced que con sus heridas
Me sienta yo vulnerado,
Y que en su cruz embriagado
Encuentre la salvación;
Que de tanto amor en premio,
Lleno de fe y de esperanza,
El día de la venganza
Me valga tu mediación.
La Cruz y la muerte de Cristo
Me sirva de escudo y guía:
Dándome su valentía
La gracia del Salvador.
Y cuando el cuerpo reciba
La ley mortal que le oprime,
Que mi alma se sublime
Al Dios remunerador.

Esta es la Secuencia de la Misa de este día, o sea lo que se lee después de la Epístola y antes del Santo Evangelio.

Es debida al Papa Inocencio III, sobre ella se inspiraron los grandes genios musicales para componer los grandiosos **«Stabat Mater»** que hoy escuchamos con piadosa unción en nuestros templos.

Santo Evangelio.

«En aquel templo: Estaban junto a la Cruz de Jesús su Madre y la hermana de su Madre, María **mujer de Cleofás,** y María Magdalena. Habiendo mirado, pues, Jesús a su Madre, y al Discípulo que él amaba, el cual estaba allí, dice a su Madre:: «Mujer, ahí tienes a tu hijo». Después dice al Discípulo: «Ahí tienes a tu Madre». Y desde aquel punto encargóse de ella el Discípulo y la tuvo consigo.» (Evangelio según San Juan, cap. 19, v. 25.)

NOTA: Debemos hacer observar que entre los judíos era costumbre llamar hermanos a los parientes. Y hacemos esta aclaración porque los protestantes se valen de ello para afirmar que Nuestro Señor Jesucristo tuvo otros hermanos, y que por ende la Virgen María no es Virgen y Madre.

Reflexión.

Digamos con la Iglesia en el Ofertorio de la Misa de este día:

«¡Oh Santísima Virgen y Madre de Dios!, ya que os halláis en su presencia, acordaos de interceder por nosotros, y libradnos siempre de la indignación».

UN CATOLICO.

EJERCICIOS DE LA ENTIDAD CATOLICA UNIVERSITARIA

Ejercicios espirituales en retiro para caballeros y jóvenes, en el Colegio de Belén.

Primera tanda:

Entrada: Marzo 19, a las siete de la tarde.

Salida: marzo 23, a las siete de la mañana.

Segunda tanda:

Entrada: marzo 23, a las siete de la tarde.

Salida: marzo 27, a las nueve de la mañana.

Advertencias.

Primera: Los que deseen tomar parte en estos Ejercicios han de dar aviso cuanto antes a la dirección: P. Rey de Castro, Reina 145.

Segunda: La cuota mínima para los gastos de manutención por los tres días es de $3, y será abonada en el Colegio de Belén.

Tercera: Cada ejercitante debe llevar al Colegio las toallas y ropa de cama para su uso; prescindiendo de la colchoneta y almohada.

Cuarta: La comida de los días 19 y 23 será en el Colegio. Se suplica la más exacta puntualidad a la hora de entrada.

Haga usted Ejercicios Espirituales y adquirirá un conocimiento mucho más profundo de la vida humana; saldrá de ellos mucho mas reflexivo; apreciará un tesoro de dones espirituales que ahora le pasa desapercibido y puede hacerse a usted más feliz; recibirá una nueva luz sobre sus dogmas católicos, que se los hará más razonables, más gustosos y más fecundos para su vida.

La Agrupación Católica Universitaria, propagadora de esta Obra Magna de los Ejercicios, en el afán de que sus compañeros católicos conozcan a fondo su fe y la vivan, no ha encontrado nada más recomendable ni más eficaz que estos Ejercicios.

Deseamos los Ejercicios para todo compañero de estudios que quiera llamarse católico.

Apúntese usted para una de las próximas tandas.

107 católicos de la Habana lo han hecho ya en el pasado año; infórmese usted por cualquiera de ellos de lo que son los Ejercicios.—**Ricardo Chisholm,** presidente.

LOS PREMIOS DADOS A LOS ADORADORES TARSICIOS

El Domingo de Ramos, después de la misa de las once, de la iglesia del Santo Cristo, en la casa social de la Adoración Nocturna, Villegas 72, se efectuará la distribución a los adoradores tarsicios de los premios que les donó la caritativa dama Miss Galván, por su buen comportamiento en el real servicio de Jesús Sacramentado.

Presidirá el acto la distinguida donante.

El presidente general ruega con todo encarecimiento, la asistencia de los adoradores activos y honorarios

Los tarsicios deberán reunirse a las once en la casa social.

Se advierte a los niños tarsicios que el día de Jueves Santo velarán al Señor en el Monumento del Cristo durante el día y los adoradores durante la noche.

DATOS SOBRE TALLERES DE MADERA Y ZONA INDUSTRIAL

A petición del Presidente de la República, los doctores Alfredo Comas y Luis A. Muñoz, jefe de despacho y letrado consultor, respectivamente, de la Secretaría de Sanidad y Beneficencia, vienen desde ayer compilando datos y antecedentes relacionados con la tramitación de licencia para talleres de maderas en esta capital y con la propuesta creación—por la Junta Nacional de Sanidad y Beneficencia—de una zona industrial a la que se llevarían obligatoriamente todas las industrias consideradas perjudiciales para la salud pública, molestas o peligrosas.

Tan pronto esté terminado el memorandum el señor secretario de Sanidad lo presentará al Ejecutivo.

DOS PROCESADOS POR ROBO CON FIANZA DE 500 PESOS

Por el Juez de Instrucción de la Sección Cuarta, se dictó auto de procesamiento contra Raúl Ceballos González y Antonio Cruz Fernández, acusados de un delito de robo, señalándoles fianza de 500 pesos para que puedan gozar de libertad provisional.

VARIOS CULTOS QUE SE ANUNCIAN PARA MAÑANA

LA FESTIVIDAD DE SAN JOSE

En todos los templos se celebran en este día la festividad de San José, esposo de la Virgen María y Patrono de la Iglesia Universal, con Misa de Comunión general, Misa solemne y Sermón.

Se celebra procesión, por la mañana, en las iglesias de San Francisco y Nuestra Señora de la Merced

Por la tarde, en Reina y Nuestra Señora del Carmen.

Debemos observar que en Cuba no es fiesta de Precepto, no habiendo obligación de asistir a Misa. Mas hemos de suplicar con la Iglesia que todo católico debe esforzarse por asistir al templo a honrar a San José.

CONFERENCIAS PARA SOLAMENTE HOMBRES

En este día concluyen las Conferencias, que para solamente hombres se han venido celebrando en la Parroquia del Cerro y en la Iglesia de Reina.

El Domingo de Ramos, que es el 20 del actual, Misa, Comunión general y Bendición Papal.

EN EL CRISTO CONCLUYEN LAS CONFERENCIAS CUARESMALES

Las Conferencias Dominicales de Cuaresma de la Iglesia del Santo Cristo, terminan el domingo 20 del actual con el siguiente programa: A las ocho de la mañana Misa y Comunión general. A las ocho y media de la noche, última Conferencia y Bendición Papal, que dará el señor Obispo de Detroit.

Ruega encarecidamente la asistencia el Padre Lorenzo M. Spirali, el cual hace saber que pueden confesarse durante todo el día del sábado 19 y el 20 por la mañana.

Cuantos deseen recibir la Bendición Papal tienen que confesar y comulgar.

LA FIESTA DEL APOSENTILLO EN SAN FRANCISCO

El Domingo de Ramos, a las cinco de la trade, se efectuará en la iglesia de San Francisco la conmovedora función de desagravio a Jesús Nazareno en la prisión, denominada del «Aposentillo».

Predicará en ella el esclarecido orador sagrado Muy R. P. Julio Eguiluz, Provincial de la Orden Seráfica.

Se aplicará esta función según las piadosas intenciones de la señora Elvira Pérez de Errasti.

ACONTECIMIENTO RELIGIOSO-MUSICAL EN LA IGLESIA DEL CRISTO

El domingo próximo, de Ramos, a las once de la mañana, en la Iglesia del Santo Cristo, la Sociedad Coral de la Habana, compuesta de cincuenta cantantes bajo la competente dirección de la señora María Muñoz de Quevedo, ofrecerá, a petición de distinguidas familias cubanas y extranjeras, los siguientes números que constituirán sin duda alguna un éxito más de la Sociedad Coral de la Habana.

Salve María, del Maestro Guillermo Tomás, escrita expresamente para la Sociedad Coral de la Habana.

O Vos Omnes, Polifonía Sagrada del Siglo XVI, considerada como una de las mejores obras del gran compositor Victoria.

Se invita por la Venerable Comunidad de Padres Agustinos a este concierto sacro-musical.

AVISO A LOS ADORADORES

El presidente general de la Sección Adoradora Nocturna de la Habana, ruega a los adoradores activos y honorarios, se sirvan asistir a la solemne distribución de premios a los Tarsicios, cuyo acto tendrá lugar el domingo 20 del actual, a las once y media de la mañana.

Estos premios fueron donados por la distinguida dama Miss Galvan, para premiar el buen comportamiento de los Tarsicios en el real servicio de Jesús Sacramentado.

A LOS CONGREGANTES DE LA ANUNCIATA

Se ruega muy encarecidamente a los congregantes de La Anunciata, se sirvan concurrir a la Comunión general que el Domingo de Ramos tendrá lugar a las ocho de la mañana, como término de los Ejercicios Espirituales

ACTOS CATOLICOS QUE SE ANUNCIAN PARA HOY

NUESTRA SEÑORA DE LOS DOLORES Y DE LA PIEDAD

En todos nuestros templos se conmemora hoy la festividad de Nuestra Señora de los Dolores y de la Piedad, con Misa de Comunión general, Misa solemne, Vía Crucis, Sermón y canto del Stabat Mater.

En nuestra crónica de ayer detallamos los cultos de cada iglesia.

CONCLUSION DE EJERCICIOS ESPIRITUALES

En la mañana de hoy concluyen los Ejercicios Espirituales de las Hijas de María de la Iglesia de Reina, y los habidos en la iglesia parroquial de San Francisco de Paula.

En ambas iglesias a las ocho de la mañana, Misa de Comunión a las ocho de la mañana con Bendición Papal, que darán los directores de estos Ejercicios, R. P. Felipe Rey de Castro S. J., y doctor Alfredo Llaguno, párroco de la feligresía de Paula y administrador de su Hospital.

CONFERENCIAS PARA SOLAMENTE HOMBRES

En la Iglesia del Cerro, a las ocho de la noche, Conferencias para solamente hombres por los Misioneros del Inmaculado Corazón de María.

En la Iglesia de Reina, a las ocho y media, igualmente para solamente hombres por el R. P. Maurilio Pinacho.

SANTAS MISIONES

En la parroquia del Carmen, a las ocho de la noche, para el común de los fieles por el P. Fray Teodosio de Santa Inés, C. D.

Hoy concluye, a las ocho de la noche, la Misión del barrio de San Martín y Zaldo de la parroquia del Carmen.

El domingo 20 a las tres de la tarde, bautizos y casamientos en el citado barrio.

EL JUBILEO CIRCULAR

En la parroquia de Casa Blanca, el Jubileo Circular.

La Misa del Sacramento, a las ocho de la mañana.

La Reserva a las cinco de la tarde.

AYUNO Y ABSTINENCIA

Hoy es día de ayuno con abstinencia de carne.

PROCESION DE LOS DOLORES

En la Iglesia de Reina, procesión de Nuestra Señora de los Dolores y la Piedad a las seis de la tarde.

Se encarece la asistencia a los congregantes de Jesús Crucificado y su Madre Dolorosa.

PETICION

Rogamos a los encargados de las iglesias nos remitan a Vives 68, a nombre de Gabriel Blanco, los programas de Semana Santa.

Se hace imposible recogerlos todos personalmente, por las distancias y ser uno solo el que redacta e informa esta Sección Religiosa.

†

E. P. D.

EL SEÑOR

Pedro Cadavieco y López

HA FALLECIDO

Y dispuesto su entierro para hoy, día 18, a las cuatro y media de la tarde, los que suscriben: sus hijos, hermanos, sobrinos y nietos, ruegan a las personas de su amistad se sirvan acompañar el cadáver desde la casa mortuoria, calle de San Quintín y Esperanza, «Villa Julia» (Cerro) al Cementerio de Colón.

Habana, marzo 18 de 1932

Fernando Cadavieco; Manuela C. de Cadavieco; María H. Viuda de Cadavieco; Concepción C. Viuda de Cadavieco; Rafaela Q. Viuda de Cadavieco; Ramón y Vicente Vilaldebo; Andrés Rivero (ausente); Miguel Angel, Isolina, Aracelia, Pedro Pablo, Carlos Manuel, José Antonio, Zenaida y Reinaldo Cadavieco; Enrique J. Barbero; Jesús Castañeda; Andrea R. de Castañeda; Manuel R. Roca; Mateo R. Roca; Miguel Nicolau; Eugenio M. Barbero; Francisco A. Barbero; Dr. Muller y Dr. Segurola

†

E. P. D.

LA SEÑORA

Cristina Vinent y Kindelan Viuda de Castelví

HA FALLECIDO

Su cadáver será trasladado por ferrocarril hoy, a la una y media de la tarde, a la ciudad de Santiago de Cuba, donde será inhumado.

Sus hijos, hermanos, sobrinos que suscriben, en su nombre y en el de sus demás familiares, ruegan a las personas de su amistad se sirvan asistir a las doce y media a la casa Quinta Avenida esquina a Octava, Reparto Miramar, para acompañarlos al referido traslado, favor que agradecerán.

Habana, marzo 18 de 1932.

Antonio Guillermo y Juan Francisco Castelví y Vinent; Juan Antonio, Cristina, Santiago y Magdalena Vinent y Griñán (ausente); Antonio, Pablo, Isabel, Anita y Dolores Vinent y de la Torre; Isabel de la Torre Viuda de Vinent; Alberto Portuondo; Eduardo Alfonso; Dr. Octavio Montore.

FUNERARIA DE PRIMERA CLASE
ALFREDO FERNANDEZ
SAN MIGUEL 63 TELF. A-4348

FIESTA DE SAN JOSE EN SAN FRANCISCO

Sábado, día 19, gran fiesta a San José. A intención de la señora Josefina Castaño de Díaz Pardo. Cultos: 7 y 30, Comunión General; 9 a. m., Misa solemnísima, panegírico por el M. R. P. Provincial y procesión.

Se repartirán bellos recordatorios.

I C 10157 17 mar 19

PARROQUIA DEL VEDADO EN HONOR DE SAN JOSE

El día 19, a las 9 a. m., Función Solemne en que predicará el reverendo padre Fabián Encina.

Se aplican estos cultos a intención de la piadosa señora Luisa Pérez viuda de Pedro.

I C 10075 17, 18, 19 Mr

PP. CARMELITAS DEL VEDADO LINEA Y 16

Los días 17, 18 y 19 del corriente se celebrará en esta Iglesia un Solemne Triduo a San José con misa armonizada a las 8 y 30 y a continuación el ejercicio del Triduo. Por la tarde, a las 5 y 30, Exposición de S. D. M.; rosario, sermón y reserva. Predicará los tres sermones el R. P. Carmelo.

Estos cultos son a intención el día 1o. de la señora Elisa de Latorre de Montoro; 2o., señora Margarita Zayas de Cuéllar y el 3o., familia de D. José Calle.

El lunes, martes y miércoles de Semana Santa, Ejercicios Espirituales, por la mañana a las 9 y 30 y por la tarde a las 3.30.

I C 9994 17, 18, 19 Mr

UN PLAZO DE 30 DIAS A LOS QUE EJERZAN ALGUN COMERCIO O INDUSTRIA FUERA DE LA LEY

De este beneficio concedido por el Alcalde se exceptúa a los contribuyentes morosos a los que se instruye el expediente de apremios. El Alcalde celebra su onomástico

Ayer se ha firmado por el alcalde de jefe del Distrito Central, señor Izquierdo, un decreto en el que se concede un plazo de 30 días que comienza a contarse desde el día de hoy, para que dentro del mismo pueden las personas o entidades que están ejerciendo ilegalmente alguna industria, comercio, profesión, arte u oficio, ponerse dentro de las disposiciones vigentes en materia de impuestos municipales.

Aspira el alcalde con este decreto, a que tales infractores puedan acogerse a los beneficios que brinda la Ley, sin las penalidades que la misma especifica para los que ejerzan algún negocio sin pagar previamente la contribución debida.

Se exceptúa de este beneficio a los contribuyentes morosos, a los cuales se les sigue procedimiento de apremio por el Departamento de Impuestos, cualquiera que sea el trámite en que el expediente se encuentre.

OFICINA DE QUEJAS

El alcalde ha dispuesto que en el Departamento de Impuestos se cree una «oficina de quejas», la cual tendrá la obligación de atender las que formulen los contribuyentes, con respecto a sus relaciones con la Administración, en lo que se refiere a contribuciones de todas clases.

PRORROGA DE PERIODO VOLUNTARIO

Se ha concedido por el alcalde una prórroga de quince días en plazo voluntario concedido para el pago sin recargo del tercer trimestre de la contribución por industria y comercio. Este nuevo plazo vencerá el día último del actual mes de marzo.

FINCAS URBANAS

Se ha dispuesto que el día primero de abril comience el cobro del cuarto trimestre de la contribución por fincas urbanas, año económico de 1931 a 1932.

LOS APREMIOS

Nuevamente estuvo el alcalde ayer en las oficinas del Departamento de Impuestos, dirigiendo personalmente la labor que se realiza para intensificar las notificaciones de apremio a contribuyentes morosos, especialmente las relativas al año de 1928 a 1929, para evitar las prescripciones. Con el señor Izquierdo estuvieron despachando acerca de este extremo, el jefe de Impuestos, señor Ambrosio Borges; el secretario de la Administración, doctor Carrera Peñarredonda, y el señor Francisco Aranda, jefe de la Sección de Impuesto Territorial.

ERARIO DEL DISTRITO

Recaudación del día 16: Ejercicio Corriente, $4,637.18. Resultas, pesos 2,307.30. Consejo de la Provincia, $824.97. Existencia en caja: Ejercicio corriente, $35,537.14. Resultas, $7,393.90. Consejo de la Provincia, $34,473.63. Presupuesto Extraordinario, $432.94. Depósitos, 80,268.74. Total en caja, $158,108.35.

Cobros: por espectáculos, $508.13, por cuotas ocasionales, $759.50; por la inscripción de 17 automóviles $389.95; por multas, $18; por licencias de obras, $252; Matadero Industrial, $443.45; de Luyanó, pesos 228.28; Plaza del Polvorín, 200.20.

VIGILANCIA A LOS AUTOMOVILES

El jefe del Negociado de Transporte y Locomoción ha informado al jefe del Departamento de Gobernación que estando próxima la fecha del vencimiento del actual ejercicio y existiendo gran número de vehículos que no han satisfecho el segundo plazo por cobro de chapas, continuando circulando no obstante esta situación ilegal, sugiere que un grupo de inspectores se dedique especialmente a ocupar dichos vehículos y remitirlos al Depósito del Distrito Central.

Los inspectores del Departamento de Gobernación realizarán esta labor con la mayor severidad y prontitud.

AUTORIZACION PEDIDA

El señor Miguel Angel Masvidal ha interesado del Departamento de Gobernación la información de los trámites legales que sean precisos para establecer en la Habana una casilla para la venta exclusiva de carne de filete, procedente del Término municipal de Ciego de Avila.

VENDIA POR LA NOCHE

El Departamento de Gobernación ha impuesto una multa a Antonio Cheay, propietario del establecimiento de perfumería establecido en Virtudes 2, por Zulueta, por estar vendiendo mercancías a los turistas en horas de la noche, infringiendo la Ley del Cierre.

Se propone el Departamento de Gobernación perseguir activamente todas las infracciones mencionadas, que perjudican al comercio en general y defrauda el tesoro distrital.

INSPECCION A LOS ESPECTACULOS

El señor Julián Martínez Castelis, jefe del Departamento de Gobernación, y el señor Eduardo Cidre, jefe de Espectáculos, han celebrado una entrevista para acordar todo lo pertinente a una activa campaña que se iniciará contra todos los espectáculos públicos que no abonen los arbitrios correspondientes, especialmente los tios-vivos, tiendas de campaña y variedades.

Los inspectores de Gobernación y Espectáculos trabajarán conjuntamente para llevar a cabo esta labor.

INSCRIPCION DE VEHICULOS EN FEBRERO

Durante el mes de febrero el Departamento de Gobernación ha inscripto 235 vehículos, 258 traspasos, 38 detenciones de autos, e impuesto 34 multas por infracciones del reglamento de tránsito.

ONOMASTICO

Mañana, día de San José, celebrará su fiesta onomástica el Alcalde Jefe del Distrito Central, ocasión que aprovecharán sus correligionarios políticos, los liberales de la Habana, sus amigos particulares y los empleados del Gobierno local, para ofrecérle una demostración de simpatía.

Esta noche, la víspera, el señor José Izquierdo estará en el Círculo Liberal de Dragones e Industria desde las ocho, para recibir a los que han de felicitarlo por anticipado. En este acto la banda de música del Distrito Central ofrecerá una retreta desde la Plaza de la Fraternidad.

Mañana, sábado, en las primeras horas de oficina, el Alcalde estará en su despacho del Palacio de la P. de Armas, para recibir a los empleados del Distrito Central. A las doce del día recibirá a los Comisionados del Consejo Deliberativo. Por la tarde, a los políticos y público en general.

Como llegara a oídos del señor Izquierdo, de que se hacían colectas por amigos suyos para hacerle un regalo, él ha rogado a los organizadores de las mismas, que el dinero que recauden con ese fin, lo envíen a algún asilo, para que los asilados lo disfruten en su nombre.

DE SAN MIGUEL DE LOS BAÑOS

Las bellezas del paisaje, las delicias de las temperaturas, la grandiosidad y el «confort» del Gran Hotel y del Parque de los manantiales así como el encanto de la coquetona villa de aguas y de montaña que ya forma San Miguel de los Baños, no tan solo están mereciendo el interés amoroso de los elementos más distinguidos de nuestra sociedad, que, mostrando un sano y fecundo patriotismo, ha edificado aquí sus residencias en las que se observa el buen gusto más refinado, sino que está constituyendo el atractivo de los prestigiosos sectores tanto de la colonia extranjera como del mundo diplomático siendo estos últimos los que, por decirlo así, ponen el visto bueno a aquellas cosas que en cada país merecen la distinción más justificada.

La historia de las estaciones termales y de las playas del extranjero comprueban nuestro aserto porque es evidente que todos los famosos lugares de salud o de esparcimiento que despiertan por sus encantos el ansia de ser visitados se han desenvuelto en los mismos términos en que viene desarrollándose la vida de este rinconcito del paraíso llamado a constituir en breve el punto de reunión, el «rendez voux» de la gente bien del continente americano.

Los Balnearios y las playas que hoy disfrutan de renombre universal «descubiertos» por un escritor o por un peregrino de salud o de belleza dotado de esa sensibilidad contagiosa que hace vibrar la emoción de sus contemporáneos atrae hacia ellos la atención de sus amigos que entonan a coro, después de haberlos disfrutado, las excelencias del lugar donde se plantan las residencias de los más fervorosos que lo eligen como sitio de reunión en sus vacaciones y temporadas. Al calor de esa devoción van surgiendo junto a la playa rumorosa o en las faldas de la empinada montaña, o en el centro del valle pintoresco las villas y chalets las avenidas y los parques, los hoteles y los casinos y cuando el lugar hasta hace poco abandonado se presenta ya más que como una reunión de bellas cosas materiales, como la concreción espiritual de una serie de amorosas voluntades impulsadas por el ansia creadora, entonces, un algo imperceptible a los ojos pero profunamente sugestivo nos atrae hacia esos lugares y nos retiene en ellos despertando de nuestro deseo el vivo anhelo de asociarnos como cooperadores a esa obra que constituye un motivo de orgullo personal, de legítima vanagloria atractiva.

Formado el núcleo nacional por así llamarlo viene el extranjero a sentir la fascinación de esos lugares a los que favorece con sus prodigalidades y el mundo diplomático habituado a frecuentar lo más selecto de cada país les presta su adhesión y su simpatía prestándoles su concurrencia.

Esto ha ocurrido en San Miguel de los Baños donde la visión perspicaz de un enamorado de las bellezas de este valle primoroso, el doctor Abril, atrajo hacia ellas a un buen número de personas distinguidas que se hicieron rápidamente otros tantos entusiastas de las virtudes curativas de las aguas y de las excelencias de nuestro clima y de nuestros paisajes incomparables y en breve surgieron las lindas residencias y las calles y los parques y los hoteles y el soberbio Balneario y ya hoy Cuba puede enorgullecerse de poseer una estación de aguas y de montañas que resiste la comparación con las más afamadas del extranjero.

Muchas son las personalidades del Cuerpo Diplomático que nos han visitado en estos últimos días y entre ellas el Embajador y el Primer Secretario de la Embajada Mexicana doctores Adolfo Cienfuegos y Camus y Juan Manuel Novelo el Ministro de Portugal señor Da Costa con su esposa y sus hijas Alda y María da Costa, el doctor Olascoaga Ministro de la República Argentina, el doctor Edwards Bello, Ministro de Chile, el doctor Tomás Solomoni Ministro de Paraguay cuyos tres últimos vinieron acompañados del Senador matancero doctor Francisco María Fernández uno de los más entusiastas propagandistas de las virtudes de este Balneario.

También hemos recibido las visitas de los señores Don Rogelio Díaz Pardo y su familia, de Mr. y Mrs. Gert Holm de la alta dirección del Hotel Plaza del señor Brito y señora, de las familias de Lecours, Don P. Grau, Don Rafael Parracia, de las señoras Plasencia viuda de Díaz, de la señorita Latorre, de la señora Manuela Salomón, del doctor Buxó, del doctor Lutz, de Pernas, Pumaradas, Menéndez, Fraxeda, Gastón Demestre, Godínez, Bengochea, Montes, Vorrotá y un gran número de elementos distinguidos de la colonia americana.

El doctor Antonio Jarquín, distinguido médico oriental ha llegado recientemente para hacer su cura de aguas al Gran Hotel del Balneario hallándose también con el mismo objeto otros tres galenos distinguidísimos. El doctor Jesús Buch, el doctor Repilado y la Dra. señora Escarnaverino de Beltron todos los cuales se encuentran muy aliviados de los males que les trajeron. Asimismo son huéspedes del Gran Hotel el señor Schneer y su familia y el ingeniero señor Luis Reushau.

El Corresponsal.

UNA IMPORTANTE VISTA ELECTORAL EN SANTIAGO

SANTIAGO DE CUBA, marzo 16.—DIARIO, Habana (por telégrafo).

Mañana se celebrará ante el Juzgado de Primera Instancia la importante vista electoral sobre el recurso de tacha interpuesto por el doctor Francisco Lorié Bertot contra el acta de elección de Federico Prat delegado por el barrio de Belén, por tener antecedentes penales. Aumenta el interés alrededor de este asunto el hecho de que en caso de ser tachado el delegado, no tendrá sustituto, ya que al verificarse el escrutinio sólo se contaron votos para delegados. Representa a Prat el conocido letrado, especialista en cuestiones electorales, Francisco Martínez Anaya.

Corresponsal.

Compañía del Pacífico

MALA REAL INGLESA
(THE PACIFIC STEAM NAVIGATION COMPANY)
VAPORES CORREOS INGLESES

El magnífico trasatlántico de 25 mil toneladas de desplazamiento.

"REINA DEL PACIFICO"

Saldrá de la Habana el 18 de Marzo

Admitiendo pasajeros de Primera, Segunda y Tercera clase para BERMUDAS, ST MICHAEL (AZORES) VIGO, LA CORUÑA, SANTANDER, LA ROCHELLE, PALLICE y LIVERPOOL.
ESTABILIDAD, CONFORT, RAPIDEZ Y SEGURIDAD
GRANDES FIESTAS DURANTE LA TRAVESIA
Tercera clase superior con fumador, salón de conversación y de música, cinematográfo, magnífico comedor y opción al pasajero de escoger su camarote marcándose en el billete de pasaje.

SERVICIO DE VAPORES A:
España, Francia, Inglaterra, Perú, Chile, Argentina, Uruguay, Brasil, Colombia, Venezuela, Guatemala, Costa Rica, Nicaragua, Salvador, Honduras, Ecuador y Bermudas.

A EUROPA		A Centro y Sud América	
R. del Pacífico	Mar 18.	Orcoma	Feb. 21.
Orcoma	Abril 2.	Orduña	Mar 27.
Orduña	Mayo 7	R. del Pacífico	Abr. 28.
R. del Pacífico	May. 30		

Para informes generales reservaciones, fletes, etc.
AGENTES GENERALES
DUSSAQ CO. Lt.
PALACIO DEL CENTRO ASTURIANO
Teléfono: A-6540.— Habana.

COMPAGNIE GENERALE TRANSATLANTIQUE

LINEA FRANCESA-FRENCH LINE
VAPORES CORREOS

SALIDAS PARA NASSAU, BERMUDA Y NEW YORK
«FRANCE» .. .. 30 Mar.
«FRANCE» .. .. 12 Abr.
SALIDAS PARA CORUÑA, GIJON, SANTANDER y St. NAZAIRE.
«MEXIQUE» .. .. 8 May.
«ESPAGNE» .. .. 12 Jun.
«MEXIQUE» .. .. 15 Sep.
«MEXIQUE» .. .. 3 Nov.
SALIDAS PARA GALVESTON y VERACRUZ:
«MEXIQUE» .. .. 27 Abr.
«ESPAGNE» .. .. 28 May.
«MEXIQUE» .. .. 30 Jun.
«MEXIQUE» .. .. 3 Sep.

VIAJE EXTRAORDINARIO

Del trasatlántico francés «FRANCE» que saldrá de la Habana para LE HAVRE (vía Nassau, Bermuda y New York) el día 12 de Abril de 1932. En esta Agencia se expiden billetes de pasajes en primera y segunda clase director de la Habana y Le Havre, con estancia en New York de cuatro días a

PRECIOS REDUCIDOS

Magnífica y única oportunidad para visitar a Nassau, Bermuda y New York.

CARGA

Se admite carga para el HAVRE, sin trasbordo en New York por el vapor correo francés «FRANCE» salida el 12 Abril 1932.

PARA MAS INFORME DIRIGIRSE A
ERNEST GAYE
O-REILLY NUM. 9.— APARTADO 1090.—TELEFONO A- 1476. —HABANA

Vapores Correos de la Compañía Trasatlántica Española

SERVICIOS REGULARES MENSUALES
DE PASAJE, CARGA Y CORRESPONDENCIA
LINEA RAPIDA PARA VERACRUZ, NEW YORK Y NORTE DE ESPAÑA

PROXIMAS SALIDAS:

PARA VERACRUZ: 48 Horas de Viaje.		PARA NEW YORK, VIGO, CORUÑA GIJON, SANTANDER y BILBAO:	
«HABANA»	5 Fbro.	«HABANA»	14 Fbro.
«C. COLON»	7 Mar.	«C. COLON»	15 Mar.
«HABANA»	5 Abril	«HABANA»	14 Abril
«C. COLON»	6 May.	«C. COLON»	14 May.
«HABANA»	5 Jun.	«HABANA»	15 Jun.

LINEA PARA NEW YORK, CADIZ Y BARCELONA

PROXIMAS SALIDAS

«MARQUES COMILLAS»	5 Fbr.	«MARQUES COMILLAS»	5 Abril
«MANUEL ARNUS»	5 Mar.	«MANUEL ARNUS»	6 May.

«MARQUES COMILLAS» 5 Junio.

Magníficas cámaras. Amplios comedores y camarotes para pasajeros de Tercera ordinaria servidos por camareros. Excelentes menus. Vinos.
Para más informes:

MANUEL OTADUY

Agente General:

PALACIO LONJA — TELEFONOS: A-6588 y A-7900. — HABANA.

EMPRESA NAVIERA DE CUBA, S.A.

Apartado No. 2490. Dirección Telegráfica: EMPRENAVE
Claves en uso: A. B. C. 4a. y 5a. Edición Western Unión
Walkims and Apedix
SAN PEDRO No. 6. — HABANA.

TELEFONOS: A-6236. Pasajes y Fletes A-5315. Información General A-4730 Departamento de Tráfico: A-3963 Almacén.

A-5034 Segundo Espigón de Paula M-2860. Tercer Espigón de Paula.

NOTA.—Las escalas de Port-au-Prince, Aux-Cayes (Haití), San Pedro de Macoris R. D. Aguadilla Mayaguez y Ponce P. R. Kingston, (Jamaica) son eventuales, esto es se harán cuando el pasajero o la carga lo amerite.

VAPORES EN SERVICIO: «Presidente Machado», «Baracoa», «Cienfuegos», «Eusebio Coterillo», «Gibara», «Guantánamo», «Habana», «Joaquín Godoy», «Julián Alonso», «La Fe», «Las Villas», «Manzanillo», «Rápido», «Santiago de Cuba» y «Camagüey»

PUERTOS DE ESCALA: COSTA NORTE.— Puerto Tarafa, Nuevitas Manatí, (Victoria de las Tunas), Puerto Padre, (Chaparra), Gibara, (Holguín), (Velasco Bocas), Vita, Banes, Nipe, Mayarí, Antilla, Preston, Sagua de Tánamo, (Cayo Mambí), Baracoa, Guantánamo, (Boquerón y El Deseo) y Santiago de Cuba.

COSTA SUR.— Cienfuegos, Casilda, Tunas de Zaza, Santa Cruz del Sur, Manopla, Guayabal, Manzanillo, Campechuela, Media Luna, Niquero, Ensenada de Mora y Santiago de Cuba.

COSTA NORTE DE VUELTA ABAJO.— Bahía Honda; Río Berracos, Puerto Esperanza, Santa Lucía, (Minas de Matahambre), Río del Medio, Dimas, Arroyo de Mantua y La Fe

REPUBLICA DE HAITI.— Port-Au-Prince Aux Cayes.

REPUBLICA DOMINICANA.— Santo Domingo, San Pedro de Macoris y Puerto Tarafa.

PUERTO RICO.—San Juan, Aguadilla, Mayaguez y Ponce.

JAMAICA.—Kingston.

M.E.C.D. 2016

Personas Condenadas por la Comandancia Militar

Habana, marzo 16 de 1932.

Relación de los individuos juzgados por el Juez Delegado de la Comandancia Militar de la Habana el día 16 de marzo:

Eduardo Menéndez Vera, 15 días de arresto y 50 pesos de multa por infracción del Bando número 7.
Eduardo Menéndez Vera, 15 días de arresto y 50 pesos de multa por infracción del Bando número 7.
Pedro Domínguez López, 15 días de arresto y 50 pesos de multa por infracción del Bando número 7.
Pedro Domínguez López, 15 días de arresto y 50 pesos de multa por infracción del Bando número 7.
Luis Bolívar Medrero, 15 días de arresto y 50 pesos de multa por infracción del Bando número 7.
Luis Bolívar Medrero, 15 días de arresto y 50 pesos de multa por infracción del Bando número 7.
Ramón Mosquera Troquero, 15 días de arresto y 50 pesos de multa por infracción del bando número 7.
Ramón Mosquera Troquero, 15 días de arresto y 50 pesos de multa por infracción del Bando número 4.
Celestino López López, 15 días de arresto y 50 pesos de multa por infracción del Bando número 4.
Celestino López López, 15 días de arresto y 50 pesos de multa por infracción del Bando número 7.
José Pandavenis Pilar, 15 días de arresto y 50 pesos de multa por infracción del Bando número 7.
José Pandavenis Pilar, 15 días de arresto y 50 pesos de multa por infracción del Bando número 4.
Luis Delgado Ferrer, 15 días de arresto y 50 pesos de multa por infracción del Bando número 7.
Luis Delgado Ferrer, 15 días de arresto y 50 pesos de multa por infracción del Bando número 4.
José Sánchez Zabala, 15 días de arresto y 50 pesos de multa por infracción del Bando número 7.
José Sánchez Zabala, 15 días de arresto y 50 pesos de multa por infracción del Bando número 4.
Tomás Utrera Valdés, 15 días de arresto y 50 pesos de multa por infracción del Bando número 7.
Tomás Utrera Valdés, 15 días de arresto y 50 pesos de multa por infracción del Bando número 4.
Joaquín Valdés Molina, 15 días de arresto y 50 pesos de multa por infracción del Bando número 7.
Joaquín Valdés Molina, 15 días de arresto y 50 pesos de multa por infracción del Bando número 4.
José F. Bolívar Medrero, 15 días de arresto y 50 pesos de multa por infracción del Bando número 7.
José F. Bolívar Medrero, 15 días de arresto y 50 pesos de multa por infracción del Bando número 7.
Tomás Hernández Camero, 15 días de arresto y 50 pesos de multa por infracción del Bando número 7.
Tomás Hernández Camero, 15 días de arresto y 50 pesos de multa por infracción del Bando número 4.
José M. Falcón Pérez, 15 días de arresto y 50 pesos de multa por infracción del Bando número 7.
José M. Falcón Pérez, 15 días de arresto y 50 pesos de multa por infracción del Bando número 7.
Carlos Sarzo Torres, 15 días de arresto y 50 pesos de multa por infracción del Bando número 7.
Carlos Sarzo Torres, 15 días de arresto y 50 pesos de multa por infracción del Bando número 4.
Alfonso González Valero, 15 días de arresto y 50 pesos de multa por infracción del Bando número 7.
Alfonso González Valero, 15 días de arresto y 50 pesos de multa por infracción del Bando número 4.
Rubén Vega Rodríguez, 15 días de arresto y 50 pesos de multa por infracción del Bando número 7.
Rubén Vega Rodríguez, 15 días de arresto y 50 pesos de multa por infracción del Bando número 4.
Felipe Carvajal Fernández, 15 días de arresto y 50 pesos de multa por infracción del Bando número 7.
Felipe Carvajal Fernández, 15 días de arresto y 50 pesos de multa por infracción del Bando número 4.
Manuel Calvo Oliva, 15 días de arresto y 50 pesos de multa por infracción del Bando número 7.
Miguel Suárez Pérez, 15 días de arresto y 50 pesos de multa por infracción de los Bandos 4 y 7.
Octavio Martínez González, 15 días de arresto por infracción del Bando número 7.
Pedro Vila Casanova, 15 días de arresto por infracción del Bando número 7.
Miguel Naranjo Coello, 15 días de arresto por infracción del Bando número 7.
José M. Hernández Hernández, 15 días de arresto por infracción del Bando número 7.
Alejandro Aballí Valdivieso, 15 días de arresto por infracción del Bando número 7.
Benito Alfonso, s. o. a., 15 días de arresto por infracción del Bando número 7.
Arturo Morera Laguardia, 15 días de arresto por infracción del Bando número 7.
Ramón Castro Mederos, 10 días de arresto por infracción del Bando número 7.
Ladislao Cabrera Rodríguez, 10 días de arresto por infracción del Bando número 7.
Santiago Rodríguez Marcos, 10 días de arresto por infracción del Bando número 7.
Ramón Suárez, s. o. a., 10 días de arresto, por infracción del Bando número 7.
Juan García Peñalver, 10 días de arresto por infracción del Bando número 7.
Félix Ramírez Ramírez, 6 pesos de multa por infracción del Bando número 2.
Gustavo Pérez, s. o. a., 1 día de arresto por infracción del Bando número 1.
Alejandro Castro, s. o. a., 1 día de arresto por infracción del Bando número 1.
Antonio Sánchez Pérez, absuelto, infracción del Bando número 7.
José F. Bolívar Xiqués, absuelto, infracción del Bando número 7.
Domingo Santa Cruz, infracción del Bando número 7, absuelto.

JOSE A. DEL VALLE, M. M., Capitán del Ejército Nacional, Juez Delegado de la Comandancia Militar de la Habana.

NOTICIAS DEL PUERTO

El trasatlántico Sierra Ventana.—El próximo verano rendirá dos viajes a Europa, desde la Habana, el hermoso trasatlántico de gran lujo «Sierra Ventana», famoso entre los viajeros sudamericanos, y cuyo barco saldrá de la Habana el día 21 del próximo mes de abril.

El grupo de pasajes de segunda clase, con ser bastante numeroso, está ya completamente agotado, habiendo numerosas reservaciones para pasaje de cámara y más de 300 de tercera clase.

El Orizaba.—El vapor americano «Orizaba», el correo de la Ward Line, que procede de New York, llegará al mediodía de hoy para seguir viaje en seguida a Veracruz y tomar su turno correspondiente.

El Volendam.—El vapor holandés excursionista «Volendam» llegará a las ocho a. m. con numerosos excursionistas.

El Iroquois.—En su último viaje de la presente temporada invernal, llegará hoy a las ocho a. m. el vapor americano «Iroquois», que procede de Miami y trae numerosos pasajeros.

Dos de la Flota Blanca.—También arribarán hoy a puerto dos barcos de la Flota Blanca, el «Atenas» al mediodía, y el «Turrialba», que radiotelegrafiará la hora de llegada.

El Reina del Pacífico.—Ayer tarde llegó de Valparaíso y escalas el hermoso trasatlántico inglés «Reina del Pacífico», de la Mala Real Inglesa, que trajo carga general y 484 pasajeros.

Falleció en la travesía.—Durante la travesía del «Reina del Pacífico» de Cristóbal a la Habana, falleció a bordo, de tuberculosis y afección orgánica del corazón, el pasajero de primera Enrique Ferreyros, de 55 años de edad, miembros de importantes instituciones comerciales de Lima, Perú, que en compañía de sus familiares, se dirigía a Europa.

Una vez a libre plática el «Reina del Pacífico» pasó a bordo el cónsul del Perú en la Habana, señor Fuentes, quien en seguida se dispuso a auxiliar a sus compatriotas en tan duro trance, gestionando todo lo concerniente al desembarco de la viuda e hijos del pasajero fallecido, quienes retornarán a Lima, y procediéndose también al desembarco del cadáver embalsamado, para ser depositado en la Habana y enviado a Lima en su oportunidad.

Excursionistas ingleses.—Entre los pasajeros en tránsito del «Reina del Pacífico» figura una excursión de 150 personas, todos ingleses, que están realizando un viaje de recreo y entre los que anotamos al muy honorable Lord Calthorpa, y a Lady Calthorpe, el general Stevenson y señora, el mayor del Ejército inglés T. H. Charleson, el teniente coronel J. F. Elpigton y señora, el mayor T. W. Greenfield, el teniente coronel C. Hope y señora, el mayor J. H. Montague, el coronel E. C. Marfleet y señora, el capitán R. H. Pérez, la condesa Beatriz de Pootsmauth, teniente coronel J. A. Rose y señora y otros.

También van de tránsito Roberto Bomer, Reginal Peters y Willia, Jackson Juan Montagú, militares y el cónsul chileno Humberto Videla y señora.

Para la Habana llegaron Susana Bence, Octavio González, Gabriel Ormanache y familia, Juan Carlos, Buendía, vicecónsul peruano, Oscar Freds Rosell, Marcedes Rendón, Luz Nieto, Teresa García, José García, José Delgado.

El Santa Bárbara.—De Valparaíso y escalas llegó ayer tarde el vapor americano «Santa Bárbara», de la Grace Line, que trajo pasajeros para la Habana y en tránsito para New York.

Llegaron por este vapor los señores Enoch Lejeune, gerente del National City Bank en Valparaíso; doctor Tomasello Spartaco, médico chileno en comisión a Estados Unidos; el ingeniero William Collman, de la firma Snare, y entre los de tránsito Samuel Stephany y Ernesto Mercer, de la firma Rotchild en Londres; Mr. y Mrs. Edward Sparks, tercer secretario de la Legación americana en Santiago de Chile; Mr. y Mrs. Medley Whelpley, presidente de la compañía salitrera, quien fué recibido por un representante del embajador de Estados Unidos en Cuba; Luis Valverde, vicepresidente del Grace Lije; el ministro de Alemania en Bolivia, Mr. Hans Merckwald y señora, quien va trasladado a Turquía.

Barcos de carga.—Ayer llegaron los siguientes barcos de carga: el alemán «Reinback» de Newport News, en lastre; el sueco «Sancholm», de Savanah, con carga y un pasajero; el ferry «Estrada Palma», de Key West, y el ferry «Seatrain New Orleans», de New Orleans.

Salidas.—Salieron ayer el «Berkdale», para Nuevitas; el «Munargo», para Miami; el «Munden», para Nuevitas; el «Caledonia», para New York; el «Ferglen», para Galveston; el «Estrada Palma», para Key West; el «Ulma», para New York.

Vejación.—El guardia jurado No. 1, de la Ward Line, acusó a Juan Capaz y a Antonio Rodríguez, ambos vecinos de Regla, de haberlo insultado y desobedecido, porque les ordenó que se retiraran de debajo del espigón, donde se encontraban con una cachucha.

—Francisco González, vecino de Regla, dió cuenta que pudo hallar en Guasabacoa la cachucha de su propiedad «María», que le habían hurtado el día 17 de febrero próximo pasado y de cuyo hecho dió cuenta.

ANUNCIOS CLASIFICADOS DE ULTIMA HORA

ALQUILERES

A-1 Habana

SE ALQUILA la casa de Esquina. Zanja y Lealtad, reune condiciones para industria o almacén. Verla de 9 a. m. a 5 p. m. Informes: I-2451.
AI 10140 17-19 marz

OBRAPIA 63. Alquilo segundo piso. Sala, saleta, cinco habitaciones, baño intercalado, cocina y servicio al fondo. Muy buena casa. Precio de situación. Informes y llaves: bajos, almacén A-3314.
AI 10138 17-24 marz

SE ALQUILAN los altos de Maloja 171. Compuestos de sala, saleta, 3 cuartos y demás servicios. Informes: A-3303.
AI 10137 17-20 marz

SIETE TERNEROS DONADOS PARA REGALAR A LOS QUE TRIUNFEN EN UN CONCURSO

El señor George S. Ward, propietario de la finca «Patricia», ubicada en Guanajay, ha donado a la Secretaría de Agricultura siete terneros de pura raza Jersey los que serán exhibidos en la Exposición de Industria Animal que se celebrará los días 2 al 6 de abril próximo en la Estación Experimental Agronómica de Santiago de las Vegas.

Los citados terneros serán otorgados como premios a los dos mejores trabajos que se presenten por los concursantes de la provincia de la Habana, y al mejor de los que se presenten por cada una de las otras provincias desarrollando por escrito y con no más de dos mil palabras el siguiente tema: Plan progresivo y completo para lograr en Cuba la extirpación de las garrapatas en el ganado, por medio de la educación y protección de la Ley».

Para tomar parte en el Concurso son requisitos indispensables: ser cubano; tener de 12 a 18 años de edad; y, que su familia inmediata se dedique a la producción comercial de leche de vacas destinadas directamente al consumo humano y que cuente con no menos de doce vacas lecheras en producción.

Un tribunal clasificará los temas antes del primero de mayo próximo, debiéndose hacer entrega de los premios a los triunfadores el día 20 de mayo en la finca «Patricia».

La Sección de Industria Animal de la Secretaría de Agricultura ofrecerá a cuantos lo soliciten, toda la literatura necesaria para el estudio del tema a desarrollar, facilitando así la labor de los concursantes.

EL 5 DE ABRIL SE PONDRA A LA VENTA NUEVO SELLO

El señor Secretario de Comunicaciones ha dispuesto que el día 5 de abril del año corriente, se ponga a la venta en todas las oficinas postales de la República el sello de 5 centavos color violeta destinado al correo aéreo Nacional autorizado por Decreto Presidencial número 1030 de fecha 22 de julio de 1931, y que representa en forma apaisada un aero plano tipo trimotor «Ford» en vuelo de Este a Oeste sobre un campo que muestra una región montañosa de Cuba y está perforado 12x12.

OFICIAL

ANUNCIO.— REPUBLICA DE CUBA, Secretaría de la Guerra y Marina, Ejército, Departamento de Administración, Habana, 16 de marzo 1932.

Hasta las 9 a. m. de los días del mes de Abril de 1932 que se expresan a continuación, se recibirán en estas oficinas, sitas en Diaria y Sánchez Figueras, proposiciones en pliegos cerrados para suministro y entrega al Ejército, durante el año fiscal de 1932 a 1933 de los artículos que comprenden los siguientes pliegos: VESTUARIO Y SOMBREROS, ARTICULOS Y MATERIALES DE COSTURAS y TELAS y MATERIALES PARA UNIFORMES DE LA MARINA DE GUERRA día 15; MADERAS y CAMAS y UTILES VARIOS día 18; ARTICULOS DE COCINA y COMEDOR día 20; UTILES Y EFECTOS DE OFICINA y MATERIALES DE IMPRENTA día 22; MATERIAL DE HERRAJE y HERRAMIENTAS DE MECANICA y ACCESORIOS PARA TRANSPORTES día 25; UTILES DE LIMPIEZA día 27; EFECTOS DE TALABARTERIA y ARNESES día 29 y los días del mes de Mayo, ARTICULOS PARA CONSERVACION DEL MATERIAL día 2; MATERIAL ELECTRICO día 4; MATERIAL TELEFONICO día 6; MATERIAL DE CURACION día 9; INSTRUMENTOS DE CIRUGIA día 10; MEDICINA día 11; HERRAMIENTAS DE CONSTRUCCIONES día 13 y MATERIALES DE CONSTRUCCIONES día 16, entonces las proposiciones se abrirán y leerán públicamente. Se darán pormenores a quien los solicite.—J. Semidey, M. M. Brigadier, Aux. del Jefe de Estado Mayor, Jefe del Departamento de Administración.

ALQUILERES

SE ALQUILA la planta baja de Villegas 47, al lado de la esquina de O-Reilly, para establecimiento, oficina o almacén. Informan, teléfono FO-1668.
AI 10154 17 mar 22

ALQUILO casa de una sola planta, calle Aguila 166, una cuadra de Monte, con sala, saleta, seis cuartos para familia o cualquier clase industria. Informan, M-6184.
AI 10155 17 mar 19

$20, CASA independiente con azotea. $22 planta alta, con tres cuartos, moderna. $14, accesoria independiente, con luz, todas Oquendo y Néstor Sardiñas, una cuadra Carlos III. Llaves, puesto esquina. Informes, M-8781. Oficios 32.
AI 10164 17 mar 20

A-2 Vedado y Príncipe

ALQUILO modernos altos, 4 y 23, sala, recibidor, cinco cuartos, comedor, demás servicios y los bajos, Jovellar 39, tres cuartos, demás servicios, baratos. Llave en la bodega. F-6186.
A2 10163 17 mar 20

B-2 Locales y Naves

OPTICOS. Se alquila un departamento para óptica en una joyería de San Rafael. Informes A-3303.
B2 10136 17-20 marz

B-4 Habitaciones

REINA 12, altos, casi esquina Galiano, dos habitaciones, una con balcón a la calle, baño al lado, con agua caliente, precio situación. Teléfono A-5643.
B4 10170 17 mar 25

NO COBRO los días de hoy al primero, muy baratas, hermosas habitaciones, tienen lavabo, baño agua caliente, teléfono, comida, muebles si la desean. Empedrado 39, altos.
B4 10168 17 mar 19

SE SOLICITAN

S-11 Agentes y Socios

PARA ampliar negocio comercial en marcha, libre de deudas y con gastos reajustadísimos, solicitamos socio con tres mil pesos. Damos participación utilidades y buen interés. Tratamos con interesados únicamente. Escribir a Anunciante, apartado 2021.
S11 10156 17 mar 20

S-12 Solicitudes - Varias

SE SOLICITAN jóvenes de ambos sexos de buena presencia, para empleo muy ventajoso. Sueldo y comisión. Corrales número 57, bajos entre Factoría y Suárez.
S12 10171 17 mar 20

SE OFRECEN

O-1 Criadas y Criados

DESEA COLOCARSE una muchacha española de criada de mano. Entiende algo de cocina. Muy trabajadora. Sin pretenciones de ninguna clase. X3020.
OI 10121 17-19 marz

SE OFRECEN dos españolas; una para criada de manos o cuartos y cuartos y coser y otra para cocinar o para todo servicio de corta familia. Tienen referencias. Desean casa de moralidad. M-2464.
OI 10119 17-20 marz

SE DESEA colocar una muchacha española para criada de mano, es trabajadora y tiene referencias, teléfono A-8870.
O1 10159 17 mar 19

ESPAÑOLA de mediana edad y referencias, desea colocarse para cuartos y coser, sabe cortar, teléfono F-2898.
O1 10162 17 mar 19

DESEA colocarse criado de mano, experimentado en todo servicio fino, sin pretensiones, tiene referencias de casas conocidas; va a cualquier punto. Teléfono A-4792. Tintorería.
O1 10160 17 mar 19

SE DESEAN colocar dos jóvenes españolas para criadas de mano o manejadoras, entienden cocina, teléfono A-4452.
O1 10169 17 mar 20

O-2 Cocineras y Cocineros

SE OFRECE una joven española para cocinar y limpiar es limpia y formal. Sabe cumplir sus obligaciones. Tiene buenas referencias. Informan: teléfono A-6719.
O2 10125 17-19 marz

DESEA colocarse una muchacha inglesa de color, para cocinar o servicio general, para corta familia, sabe algo de postres y es limpia y formal. Tiene referencias, teléfono M-4387.
O2 10153 17 mar 20

UNA MUCHACHA de color inglesa, desea colocarse de cocinera o general, sabe hacer dulces y platos americanos, cocina también a la criolla. Llame al teléfono FO-1594.
O2 10126 17 mar 19

SE OFRECE inmejorable cocinera de color, repostera, va a repartos; otra cocina muy bien, cocinar y limpiar o cocinar y lavar. Tienen inmejorables referencias. M-7122.
O2 10151 17 mar 19

JOVEN española con buenas referencias, desea colocarse en casa de moralidad para cocinar, o lo mismo cuartos o comedor. Duerme en la colocación. M-4896.
O2 10161 17 mar 19

SE DESEA colocar una cocinera española ,cocina criolla y española, con repostería, sabe hacer plaza, con referencias. Informes. Telf. M-4065.
O2 10165 17 mar 20

SE OFRECE buena cocinera española, sabe hacer toda clase de comidas, tiene buenas referencias, puede dormir en la casa, también es repostera. Telf. A-3343.
O2 10167 17 mar 19

SE VENDEN

V-1 Casas

VENDO. Linda casa por embarcar; baratísima. Lo mejor del Reparto Almendares. Una cuadra tranvía, ómnibus, 3 grandes cuartos, baño moderno, hall, comedor, cocina, pantry, garage, patio con jardín. Si tiene interés comprar llame FO-1167. Aproveche esta ganga.
VI 10147 17-19 marz

V-4 Establecimientos

SE ALQUILA una vidriera de cigarros y tabacos, muy barata, calle S. Miguel e Industria.
V4 10158 17 mar 20

SE ALQUILA una vidriera de cigarros y tabacos, muy barata. Calle San Miguel e Industria.
V4 10158 17 mar 20

V-11 De Animales

VENDO mulos, carros y arreos de todas clases; caballos, mulos de monta, un burro semental de 7 cuartas; cesta de mimbre; cochecito. TODO MUY BARATO. JARRO Y CUERVO, Marina número 8. Jesús del Monte. Teléfono X-2876.
V11 C 10175 17 ab 16

V-12 Objetos Varios

ARMATOSTES en muy buen estado propios para cualquier clase de establecimiento como bodega, botica, etc. Se venden baratos. Informan, Aldaya o Bofill. Teniente Rey número 41 (No por teléfono).
V12 10166 17 mar 21

PROFESIONALES

DRES. EN MEDICINA

DR. JOSE MANUEL BUSTO
DE LOS hospitales de New York. Enfermedades de la piel, sangre y secretas. Extirpación de los vellos de la cara por electrolisis. Tratamiento de la caída del pelo. Consultas 10 a 12 y 5 a 6 p. m. Empedrado 35 esquina a Compostela. A-0230 M-9024
Prof. 10029 16-16 marz

DR. PEDRO MONTALVO
MEDICINA general de adultos y niños, con preferencia vías digestivas. Tratamientos fisioterápicos. Análisis de Laboratorio. Consultas de 2 a 4, Belascoaín 79, U-5050. Honorarios: los que desee abonar cada cliente. Avisos: F-1972.
Prof 9960 16-15 abril

CURO LA IMPOTENCIA, neurastenia o debilidad sexual. Método moderno. Hora especial para cada cliente. Absoluta reserva. Doctor Cardenal. Consulta de 2 a 6 6. Perseverancia 50.
Prof. 8511 4-19 marz

VIAS URINARIAS
Y enfermedades venéreas. Tratamientos semanales, dos pesos ($2.00). Atención por especialistas. Servicio de enfermeras para señoras. Policlínica Zequeira, San Rafael 122. Teléfono U-1680 Atenciones de 5 a 7.
Prfs. 8976 7 mar 22

DR. FRANCISCO J. DE VELASCO
Corazón, Pulmones, Estómago, Intestinos.
DR. RUBEN DE VELASCO
Corazón, Pulmones, Enfermedades de los niños. Consultas de 12 a 2 y de 1 a 4, días laborables. Horas especiales previo aviso. Salud 34. Teléfono A-5418.
Profs 9896 15-14 abril

DR. ABELARDO LABRADOR
Consultas gratis 8 a 12 a. m. Pagas 3 a 5 p. m. Enfermedades señoras, flujos crónicos, metritis, bronquitis, corazón, riñones, diabetes, reumatismo crónico, enflaquecimiento. Inyecciones Neo-Salvasán, Angeles 3, entre Reina y Estrella Telf. A-0801.
Prfo. 6646 20-21 marzo

DR. A. VENERO
Vías urinarias, Impotencia, Sífilis. Curación rápida. Cuota semanal. Diatermia, Ozonoterapia, etc. Consultas, de 10 a 12 m., y de 4 a 7 p. m. San Miguel 55, esquina a San Nicolás. Telf. A-9380.
Prof. 7346 26-31 Mar.

DR. EMILIO MARTINEZ (Padre)
Aplicaciones de radium. Calle L., número 203, Vedado, de 11 a 12, frente al Hospital Mercedes.
Prof. 6563 19-20 Mar.

Comadronas

ESTRELLA Viñals, comadrona Hijas de España, Centro Benéfico y particular, últimos procedimientos modernos, hago asistencia, consultas gratis diarias. San Rafael 152 N, último piso, y Oquendo, teléfono U-2826.
Prfs. 9106 8 mar 23

ALQUILERES

A-1 Habana

SE ALQUILA el segundo piso de la casa Lagunas 68, entre Gervasio y Belascoaín, de construcción moderna, compuesta de sala, recibidor, cuatro cuartos, baño, cocina y comedor, es muy fresco. Precio $45.00. La llave en la misma. Informan: Monte 320, teléfonos A-9895 e I-5285.
AI 10149 17-22 marz

EN 32 PESOS se alquila Lamparilla 42, con sala, tres cuartos, baño, cocina, a tres cuadras del Capitolio. Llave al lado. Dueño: teléf: F-5880.
AI 9972 16-20 marz

SE ALQUILA Neptuno 265, esquina San Francisco, primer piso, moderno, esquina a la brisa. Informan: teléfono: U-6628.
AI 10027 16-24 marz

ALQUILO Escobar 117, altos entre Salud y Reina. Sala, saleta, comedor, dos baños, 6 cuartos, para familia, club sociedad o lo que se quiera. Teléfono U-3058.
AI 10031 16-24 marz

ALQUILERES

EN PORVENIR 6 bajos entre Habana y Compostela, alquilo pisito moderno, propio para matrimonio, sala, habitación, comedorcito, baño moderno, cocina, patio, precio veinte pesos M-3819.
AI 10145 17-26 marz

SE ALQUILA la casa Maloja 11, entre Angeles y Aguila. Compuesta de sala, tres cuartos, comedor, cuarto de baño completo y cocina de gas Informan Angeles 18, Teléf. A-9757.
AI 10146 17-25 mar

SAN LAZARO 120, entre Aguila y Crespo, dos pisos altos y bajos, muy baratos, modernos, hay elevador a todas horas. Informes en la misma. Teléfono U-1057.
AI 10148 17-22 marz

OFICIOS No. 86
Se alquilan el primero y segundo piso, compuestos de cuatro habitaciones, sala, saleta y cocina de gas. Servicios completos. Informan en el 88, bajos. Telf. A-1474.
AI 10102 17-1 abril

SE ALQUILAN los bajos de San Ignacio 85, con sala, comedor, 3 cuartos, cocina, baño moderno y patio, la llave en la bodega. Informan: Monte 85, Telf. A-7795.
AI 10105 17-25 marz

AGUILA 129, esquina a San José, tercer piso, recibidor, sala, cuatro habitaciones, baño, galería, comedor, cocina, cuarto de criados. Servicios $40. M-3193.
AI 10103 17-24 marz

OFICIOS No. 90, SEGUNDO PISO
Se alquila este hermoso piso, frente a la Bahía, compuesto de seis hermosas habitaciones, sala y comedor, cocina de gas y servicios completos. Informan en el número 88. Telf. A-1474.
AI 10099 17-1 abril

MANRIQUE y San José: Se alquila. Primer piso compuesto de sala, saleta, comedor, 2 habitaciones, baño intercalado, completo, cocina y servicio de criados. Informes: Tlf. A-7036. La llave en el café.
AI 10112 17-22 marz

SE ALQUILA en $25.00, la casa Revillagigedo 101, entre Misión y Esperanza. Abierta de 10 a 12 m. Informes por el teléfono X-3504.
AI 10113 17-25 marz

$20, MANRIQUE 185
Sala, comedor, 2 cuartos, baño completo. A-9819.
AI 10092 16 mar 26

SE ALQUILA Belascoaín 125, entre Reina y Estrella, primero y segundo piso, en 30 y 35 pesos, tres habitaciones, baño intercalado con calentador, cocina gas. Están sin estrenar. Más informes, Manzana de Gómez 240. Teléfono A-4893.
AI 10055 16-24 mar

SE ALQUILAN los altos de Amistad 44, con esquina Neptuno. Llaves e informes en la Ideal, Neptuno e Industria.
AI 10053 16-24 marz

SE ALQUILA San Lázaro número 305, pisos bajos, primero y segundo, moderno, con hall, sala, gabinete, cuatro habitaciones, cocina gas y cuarto con servicio de criados. Alquileres nuevamente rebajados. Informan Manzana de Gómez 240. Telf. A-4893.
AI 10054 16-24 marz

ELEGANTES PISOS
Acabados de fabricar, a 32 pesos. Nada mejor por el precio. Propios para corta familia de buena moral. Tienen 8 piezas y patio. Trate con el dueño. A-6359. La llave en la zapatería.
AI 10093 16 mar 19

ALQUILO Monserrate número 145, frente a la nueva estación de policía, pisos altos, acabados de fabricar a $30 y 35. Sala, tres habitaciones, comedor al fondo, cocina y calentador de gas. Alquileres rebajados. Informan. Manzana de Gómez 240. Teléfono A-4893.
AI 10056 16-24 marz

PARA CASA huéspedes. Se alquilan las 2 plantas altas, Amistad 15, 36 habitaciones, con agua corriente, salas, comedores, espaciosa cocina, 8 servicios, baño completos, 4 para criados, la llave e informes: "La Regente", Neptuno y Amistad A-4376.
AI 10041 16-26 marz

ALQUILO, Hornos y Vapor, cerca Parque Maceo, el mejor lugar de la Habana, bonitos pisos modernos, acabados de decorar, sala, comedor, 2 habitaciones, cuarto baño intercalado completo, servicio agua caliente, cocina. Desde $20. Informan teléfono M-2837. Llaves: carnicería.
AI 10047 16-19 mar

LINDO principal, Neptuno 68, segundo piso, San Nicolás 70. Sala, recibidor, comedor, 3-4, dos baños familia, cuarto y servicio criados, dos terrazas interiores, balcón. F-1915.
AI 10062 16 mar 19

OBISPO 55, alquilo piso primero, propio vivienda u oficina Sala, saleta, dos habitaciones, baño, cocina. Llaves vidriera, bajos. Informes. Cuevas M-9896.
AI 9959 16-19 marz

TENIENTE REY 92 A, moderno alto sala, recibidor, tres habitaciones, comedor al fondo, cocina, baño, doble servicio, llaves e informes al lado. Segundo piso, teléfonos A-3695, F-5386
AI 10045 16-19 mar

ALQUILO 5 casas, baratas. Campanario 194, altos, 5-4, $28. San José 51, bajos y altos, modernos, $28. Concordia 117, principal, $25. San Benigno, con 5-4, $20. Las llaves en las mismas. Informes, Aguiar 68. M-7785.
AI 10077 16 mar 19

SE ALQUILA en Cárcel 9, una casita, 2 habitaciones, sala, comedor, cocina y servicio. Tiene patio. Informan: M-5573.
AI 9912 15-24 marz

CARDENAS 15, altos. Sala, saleta, tres cuartos, cuarto de baño y un espléndido cuarto en la azotea. Informan Aguila 213, peletería.
AI 10011 16-22 marz

ALQUILO hermosos altos, de sala, saleta, comedor, tres habitaciones y baño completo, en 30 pesos. Inquisidor 5, Informan I-2897. Véalo pronto.
AI 10025 16-24marz

ALQUILERES

SE ALQUILAN los altos y bajos de la casa situada en Pasaje de H. Upmann No. 10 a precio de situación. Informan U-2199. Las llaves en Valle No. 34.
AI 9894 15-21 marz

HABANA 165, entre Jesús María y Merced, cómodos bajos: tres habitaciones, sala, comedor, baño. Tranvías al frente y esquina. Muy barato. Informan Muralla 111. A-7468.
AI 9840 15-22 marz

ESTRELLA 157, esquina Escobar, magnífico segundo piso moderno: tres habitaciones, baño intercalado y demás comodidades. Precio de situación. Informan Muralla 111. A-7468.
AI 9841 15-22 marz

SAN JOSE 95, altos. Lucena, media cuadra Belascoaín. Sala, recibidor, comedor, tres habitaciones grandes, baño moderno, cocina. Frescos y baratos.
AI 9837 15-22 marz

SE ALQUILAN. Acabados de pintar, los altos de la casa San Miguel 300, compuestos de sala, saleta con columnas, 3 grandes habitaciones, baño intercalado con todos los aparatos, comedor al fondo, cocina y calentador de gas. Cuarto y servicio de criados. Precio reducidísimo. La llave en los bajos de 8 a 12 y 5 a 6. Más informes al teléfono A-4874.
A-1 9828 14-18 marzo.

EDIFICIO Gustavo Giquel, Marqués González entre Neptuno y Concordia. Alquilo casas, $20; sala, comedor, tres cuartos, baño intercalado completo con agua caliente, demás servicios.
AI 9951 15 mar 21

SE ALQUILAN: Mazón 35, entre Valle y Zapata, Casas Modernas de sala, tres habitaciones, baño, comedor, cocina y servicio de criados. $25. Llaves en las mismas. Teléfono M-9837.
AI 9992 16-26 marz

SE ALQUILA una casita interior moderna, sala, comedor, dos cuartos, baños intercalado, cocina, abundante agua. Revillagigedo 72. Informan: Panadería. 2a. Central. Precio de situación. Revillagigedo 74.
AI 9983 16-19 marz

SE ALQUILAN. San Lázaro 488 entre Espada y Hospital, Casitas interiores de Sala, dos habitaciones, baño y Cocina a $18. Llaves en las mismas. Teléfono M-9837.
AI 9991 16-26 marz

EN $20 se alquila la casa Vives número 52. Para más informes, Edificio Nova Scotia número 221. Teléfono A-6961.
AI 9922 15 mar 20

ALQUILO los modernos bajos Gervasio 24, entre Animas y Lagunas, con tres habitaciones, baño intercalado y cuarto y servicio de criados independiente. La llave e informes en los altos.
AI 9962 16-21 marz

VIRTUDES 145
BAJOS, entre Gervasio Belascoaín, sala, vestíbulo, tres cuartos, baño intercalado, comedor fondo, nueva. Llave: bodega. Informan: teléf: I-2130
AI 9984 16-20 marz

ALQUILO MODERNOS bajos, Industria 55, sala, recibidor, 3 cuartos, comedor al fondo, baño intercalado, cuarto y servicio de criados. Llave en los altos. Informes: Teléfono: M-3905.
AI 10042 15-21 mar

GANGAS
SE ALQUILAN
CON MES ADELANTADO

Amistad 68 dptos.	$ 10.00
Ave. 7a. esq. a 1a. jardín, portal, sala recibidor, 4 habitaciones, baño, comedor, cocina, pantry etc., y servicios de criados	$ 35.00
Correa 5A, bajos	$ 25.00
Santa Irene 94 A, altos	$ 15.00
Cruz del Padre sin. 2 habs. comedor, cocina, baño	$ 20.00
Ayesterán núm. 12 dptos.	$ 23.00
Calle 9 núm. 111 dptos.	$ 40.00
Empedrado 20 dptos.	$ 13.00
Genios 3 7 dptos.	$ 30.00
Marina 2, Edificio Carreño dptos. con sala, saleta, 4 habitaciones, baño, comedor, cocina de gas, pantry etc. y servicios de criados desde	$ 35.00
Pasaje Infanta dptos. a	$ 12.00
A. Ramírez 4 dptos.	$ 12.00
San Francisco 68 dptos a	$ 28.00
Marina 16-C Edificio Echevarría, dptos., sala, saleta, 2 y y 4 habitaciones, comedor al fondo, cocina y calentador de gas etc. desde	$ 10.00
Omea 81-H. sala, comedor, 3 habs. baño, cocina	$ 20.00
Lindero 24, dptos. a	$ 8.00
Peñalver 116-B. sala, 2 habitaciones, comedor, cocina	$ 18.00
Manuel Pruna sin. dptos.	$ 15.00
San Nicolás núm. 173 dptos.	$ 25.00
Calle 20 esq. 21 dptos., a	$ 18.00
Santa Irene núm. 94 dptos. a	$ 18.00
12 esq. 23 dptos. a	$ 14.00
Calle 6 núm. 2 entre 27 y 29 dptos. a	$ 10.00
Calle 22 núm. 24 dptos. a	$ 12.00
San Ignacio 25 dptos. a	$ 5.00
San Bernardino núm. 92 departamento con sala, saleta, comelor, 2 habs., baño	$ 9.00
San Bernardino núm. 32[36 dptos. a	$ 9.00
Desagüe 20, bajos, sala, 3 habitaciones, comedor	$ 25.00
Vigía 11 dptos. a	$ 10.00
A. Ramírez núm. 4 dptos. a	$ 12.50
Dragones 12 accs. a	$ 8.00
Correa 5, sala, saleta, dos habitaciones, baño, comedor, cocina	$ 25.00
Nueve número 111, portal, sala, cinco habitaciones, comedor, baño, cocina, etc., y servicios de criados	$ 40.00
Ayesterán número 12, sala, 3 habitaciones, comedor, cuarto y servicios de criados	$ 20.00
Pasaje Infante, sala, dos habitaciones, baño, comedor	$ 12.00
Manuel Pruna sin número, sala, dos cuartos, baño	$ 15.00
Infanta número 114, sala, dos habitaciones, comedor, baño, cocina	$ 20.00

LOCALES PARA COMERCIO

Amistad número 68	$125.00
Goicuría esquina a O-Farrill	$ 8.00
Colón y Línea	$ 25.00
O-Reilly 13	$ 20.00

A-4358 M-6263 M-2096

ALQUILERES

CASAS DE BALCELLS

AGUIAR 45. Propios para profesional se alquilan los amplios altos de esta casa, compuesta de siete piezas, en $50.

AMARGURA 18. Se alquilan los bajos de esta casa propios para almacén o pequeña industria, en $35.

ARAMBURU 23 F, bonito piso alto con sala, comedor, tres cuartos y baño intercalado, se alquila en $30.

CARDENAS 1. Se alquila el amplio, cómodo y fresco primer piso alto con sala, recibidor, cuatro cuartos, cuarto de baño y cuarto y servicio para criados, en $45.

CORRALES 81. En $35 se alquila esta casa con sala, comedor y cuatro c

BAILE EN LA SDAD. AURORA DE SAN LUIS

Se anuncia para el 27 y se espera sea un éxito. Comité de Damas del «Centro Social»

El próximo día 27 del presente se efectuará un espléndido baile en la sociedad «Aurora», de San Luis, (Pinar del Río). Tocará el popular jazz band del señor Manuel Alonso. Es inmenso el entusiasmo que arde entre nuestra alegre juventud. Será otro éxito de la nueva Directiva de este Centro.

Que daremos a conocer.

ENTRE NOSOTROS

Desde hace varios días se encuentra entre sus familiares el distinguido joven Asisclo Carasa Ruiz, el cual pasará en ésta una larga temporada.

Deseamos que se divierta.

DE SOCIEDAD

La noche del jueves 10 del actual se reunieron en nuestro Centro Social, un distinguido grupo de señoritas con el fin de tomar acuerdos sobre la constitución del Comité de Damas de dicha sociedad. Los cargos se someterán a votación, celebrándose en breve las eleciones que prometen estar muy reñidas.

En mi próximo daré a conocer a miselectores el resultado.

UN BAILE

Después de celebrada la junta se lo más animado.

organizó un bailecito que resultó de

Entre las señoritas anotamos las siguientes: Elisa Solsona, Gisela Solanes, Enma Cuervo, Célida y Aida Carasa, Elena, Zebina y Estela Cabrera; Isabel Padrón, Elvira y Rosita Ramos, Petrona, Gregoria y María Aurora Ceballos, Blanca Rodriguez. Caridad y Elisa Coto Celia y Hontensia Valdés, Teodorina Dominguez, Maria, Jorgelina e Hilda Pérez, Berta Padrón, Rosita Iglesias, Rosa Aboy, la Cronista del DIARIO, y varias más.

El sexo feo estaba también representado con un buen número de jóvenes distinguidos. Unas horas que transcurrieron alegremente... olvidando así las tristezas y penas que nos rodean por doquier.

¡Así se hace! Hay que animar de algún modo nuestra monótona vida pueblerina.

Rebeca MARMOL
Conista Social

DE ARTEMISA

La fiesta de San José. Una señora enferma. Beneficio

UN ONOMASTICO

Lo celebran el día diez y nueve varios amigos de la cronista. Amigos distinguidos. En primer lugar, vá mi saludo efusivo para las bellas señoras Josefina Villar de Godinez y María Josefa González de Lamas.

Una linda señorita.

Josefina Barredo. Delicada sensitiva de almita inmaculada, afable y cordial. Deposito a sus pies, las flores de mi admiración.

El inteligente galeno doctor José Jaubert, el que goza de grandes prestigios y merecidas simpatías en la sociedad artemiseña, que siempre le distingue. Solícito médico, de numerosa clientela.

Otro amigo: José Menéndez Pavón y su joven hijo Pepín; amigo, de mi mayor estimación, por su correcta caballerosidad. Y de exprofeso he querido dejar para lo último (porque los últimos son los primeros) al señor José Calero, ex-crítico musical y actualmente Agente activo del DIARIO DE LA MARINA, que por sus numerosos dotes personales y su exquisito trato, se capta la simpatía de cuantos tienen el gusto de poseer su amistad.

Para todos, mi más sincera felicitación anticipada.

Con votos por su felicidad personal.

PRO-SANTIAGO DE CUBA

Se celebrará una caritativa obra benéfica en favor de los damnificados del histórico Oriente, el día 8 del corriente mes, en el elegante Teatro Martí.

Organiza esta función teatral, el bondadoso Alcalde.

Cooperando al mayor éxito de ella los Concejales.

Trabajará la Compañía de «Sánchez de León» y además se proyectarán dos magníficas películas.

Suplico a todos los artemiseños, contribuyan a este humanitario acto; no olviden que Oriente es la cuna de nuestras libertades y que hoy, se siente agobiada por la fatalidad.

LUCRECITA BOLAÑOS

Ayer tuve el placer inmenso de saludar a esta simpatiquísima «jeunnefille» matancera; dechado de bondad flor de gracia.

Mi saludo efusivo para la linda Lucrecita, junto con mi admiración sincera.

ENFERMA

Desde hace días, se encuentra bastante delicada de salud una querida señora: Lulú Urrutia viuda de Sotolongo. Sufre un mal agudo, que la retiene en cama.

Mis votos por el pronto restablecimiento de la distinguida dama.

«FLOR DE LIS».
Cronista Social.

Orbe

ESPLENDIDA VELADA OFRECIDA POR LAS DAMAS CATOLICAS DE GÜINES EN EL TEATRO "AYALA"

El producto de la fiesta se destina a la reconstrucción de la iglesia parroquial. Interesante programa de dicha Velada. La última matinée del Casino. Nueva Cristiana

Un éxito grandioso. La Velada celebrada el sábado doce en el teatro «Ayala», de Güines, pro recolecta de fondos para la reconstrucción de nuestra Iglesia Parroquial, patrocinada por el Comité de Damas Católicas que dignamente presiden las señoras Amelia Sentí viuda de Brugueras, familia Amaro de González y Angela Pernia de Betancourt.

La sociedad güinera, bajo cuya égida se había puesto el éxito de una obla tan noble, demostró una vez más su altruismo en ideas de esta índole, prestando su concurso más eficaz: el amplio Salón-Teatro de la Avenida General Machado hubo de cerrar la venta de localidades, por no haber disponible una sola butaca.

¿Y el programa? Idealmente bello y sencillo; interpretado por un numeroso grupo de distinguidos jóvenes aficionados que supieron cumplir dignamente de su desarrollo. Helo aquí.

Primera Parte. - Sinfonía. Banda Municipal. 2 El juguete cómico en un acto y prosa original, de los hermanos Quintero, titulado «El Tío de la Flauta». Reparto: Luisa, señorita Mercedes García; Doña Casta, señorita Zenaida Valdés; Mercedes, señorita Margarta García; Don Paco, señor Emlo Trujillo; Don Tereso, señor Israel García; Frdolno, señor Ricardo de la Torre; Don Melchor, señor Alberto Marrero. 3 Baile «Top-Dance» y «Charleston», por las niñas Iraida Bruguera y Adriana Gutiérrez, respectivamente, con acompañamiento de orquesta. 4 Canciones mexicanas, señor Adalberto de Cárdenas. 5 Número especial. Gran Sorpresa. 6 Couplets. Niña Iraida Bruguera. 7 Reprisse, a petición de la Revista «Follies Fuácata Güinera», señoritas Hilda Soto, Minia García, María Luisa Fernández, Mercedes García, Consuelo Fernández y Zenaida Valdés. Y los jóvenes: Antonio Fernández, Raúl Hernández, Manolo González, Ricardo de la Torre, Alberto Marrero y Lico Sarmiento.

Segunda Parte.— 1 Sinfonía, por la Banda Municipal. 2 El juguete cómico en un acto y en prosa, original de los hermanos Avarez Quintero, titulado «La Media Naranja». Reparto: Doña Cándida, señorita Aida García; Doña Julia, señorita Zenaida Valdés; Don Frutos, señor «Kolin» García; Don Pompeyo, señor Emilio Trujillo; Apeles, señor Alberto Marrero; Agapito, señor Ricardo de la Torre; Criado, señor Isaías Fernández; 3 Coro «La Ronda de las Solteras», de la zarzuela «La Parranda». Reparto: Carmela, señorita Orcilia Gutiérrez; Mozas: señoritas Hilda Soto, Aida Taracido, Carmen Suárez, María Teresa Gayoso, Libia Díaz, Emma Castro, Consuelo Fernández, Bebita Rodríguez, María Garcés, Maricusa Bruguera, Helera Pérez Chambles y Julita Gómez.

4 Monólogo ««En Vísperas de la Boda», Señor Kolin García. 5 Canciones, señor Adalberto de Cárdenas. 6 «La Conga Mandinga», de Anckerman, canto y baile. Señoritas Hilda Soto, Teté Rodríguez, Aida García y Consuelo Fernández. 7 Número extra final. Gran apoteósis de plasticidad mística y de ambiente típico local. Creación del ilustre artista güinero señor Miguel Díaz Salinero, en colaboración con la poetisa Iosa The. Recitación a cargo del joven Nicomedes Granda. Acompañamiento: Banda Municipal del maestro Pedro Rojas.

Un triunfo repito.

Se espera el repriss de la Velada.

Una felicitación a sus organizadores, especialmente al alma de la fiesta la señora Angela Pernia de Betancourt así como la señorita Conchita Castañer y el señor Gerardo Sarmiento.

MARIA ZULEMA

Una nueva cristiana, aria Zulema, la bella hijita de los jóvenes esposos Gloria Esponda y Emilio Li, bautizada el pasado mes de Febrero en la Parroquia de Güines.

Apadrinaron a la bebita la señorita Belarmina Esponda y el estimado amigo señor Francisco J. Castellanos.

Un beso a la niña.

LA ULTIMA MATINEE DEL CASINO

Animadísima. Muy concurrida, la última matinée celebrada en los salones del Casino el pasado domingo

La juventud bailadora goza ratos de alegre expansión.

Que sigan celebrándose. Es el deseo de todos.

CARMEN,
Cronista Social

SERAN SOLEMNES LOS CULTOS DE LA SEMANA SANTA, EN BEJUCAL

Programa completo de los actos que tendrán lugar en la Iglesia. La festividad de San José. Baile en el Liceo

Muy solemnes serán este año los cultos de Semana Santa en Bejucal.

A mis manos llega el programa.

Domingo de Ramos 20 de marzo.

A las 8 a. m. Bendición distribución y procesión de las palmas por el átrio, siguiendo Misa cantada.

A las 5 p. m. Santo Rosario con cánticos y sermón. Acto continuo se verificará solemne procesión con las sagradas imágenes de Jesús Nazareno Santeísima Virgen de los Dolores y San Juan Apóstol, irán niñas y señoritas representando las Santas Mujeres la Verónica y la Magdalena. Llegados a la Iglesia canto de despedida al Divino Nazareno.

Lunes, Martes y miércoles Santos 21, 22 y 23 de marzo.

A las 7 y 30 p. m. Santo Rosario con cánticos y devoto ejercicio del «Vía Crucis».

Jueves Santo 24 de marzo.

A las 8 a. m. Solemne Misa de Institución, comunión general y procesión del Santísimo al Monumento, donde permanecerá hasta los Oficios divinos del Viernes Santo y al que rendirán guardia de honor todos los feligreses que lo deseen, pero de manera especial las Asociaciones del Apostolado de la Oración Hijas de María, Pajes del Santísimo y Cruzados de Cristo. Desnudación de los altares.

A las 3 p. m. La tierna ceremonia del «Lavatorio» con doce niños representando los doce Apóstoles a los cuales lavó los pies N. S. Jesucristo y a continuación, sermón del Mandato.

A las 7 y 30 p. m.— Santo Rosario con piadosos cánticos y sermón sobre la Sagrada Cena.

Viernes Santo, 25 de marzo.

A las 8 y 30 p. m. Los Divinos Oficios proprios del día a saber: Profecía, «Passio» o sea la Pasión de N. S. Jesucristo los Oremus, adoración de la Santa Cruz, procesión desde el Monumento con el Santísimo al altar Mayor para la Misa de «Presantifida».

A las 4 y 30 p. m. Santo Rosario, solemne ejercicio del «Vía Crucis», ceremonia del Descendimiento y procesión del Santo Entierro.

Después de la procesión, sermón de la Soledad y bendición con el «Lignum Crucis» (un fragmento de la Cruz en que murió Cristo N. S.)

Sábado de Gloria 26 de marzo.

A las 8 a. m.— Los divinos Oficios, bendición del fuego nuevo y de los cinco granos de incienso; canto de la Angélica, profecías; consagración del agua para bautizar, letanías de todos los Santos y Misa de Gloria, cantada y con orquesta.

A las 7 y 30 p. m. Santo Rosario con cánticos canto del «Regina co-eli» y Salve solemne.

Domingo de Resurrección, 27 de marzo.

A las 8 y 30 a. m. Solemne Misa cantada con orquesta.

A las 7 y 30 p. m. Exposición del Santísimo Sacramento, Santo Rosario, con cánticos bendición y reserva.

SAN JOSE

En esta festividad celebran su santo un grupo de nuestra mejor sociedad.

Señora: Josefina Hernández de Gutiérrez.

Señoritas: Josefa Varona y Josefina Díaz.

Nuestro Alcalde Municipal: señor José M. Cardo.

Los doctores José M. Hernández y José Fuentes.

Señores: José A. Rodríguez, José A. Ramírez, José Colón, Joseíto Campos José A. González, José M. Cuesta, José Díaz.

José Rodríguez Berumen.

José R. de la Puente, director del periódico local «El Luchador».

Joseíti Valdés, José Otomin, Joseíto Colón, Joseíto Acosta, José M. González, José A. Ramírez Jr.

Y el simpático señor Pepito Campos.

A todos mi felicitación.

GRAN BAILE

Se anuncia para el 26 de marzo sábado de Gloria en la sociedad Liceo de Bejucal.

Esa noche aquellos espléndidos salones se verán animado por la juventud bejucaleña.

Tocará una afamada orquesta.

Celéda Fernández.
Cronista.

ANIMADA BODA CELEBRADA EN PUNTA ALEGRE

Ildara del Río Rojas y Ramón Alfonso Morales. Grato baile

En la noche del día 12 del actual, y en el local del Juzgado Municipal, de Punta Alegre, ante el señoh Gustavo Florido Ochoa, Juez Municipal, y el señor Sotero Castillo Morales, Secretario, contrajo matrimonio una enamorada parejita: Ildara del Río Rojas y Ramón Alfonso Morales.

Fueron testigos de este acto los señores Miguel Puig y Benito Fuentes. Momentos después de ser cumplidos los preceptos legales, los felices contrayentes se trasladaron para la casa de los padres del novio, donde se festejó con suntuosidad tan feliz acontecimiento.

Dicha morada se encontraba completamente llena de amistades que testimoniaban sus simpatías por los contrayentes y por su felicidad.

La concurrencia fué espléndidamente obsequiada con ricos dulces, y exquisitos licores. Acto continuo comienza la orquesta tan acertadamente dirigida por el profesor Manuel Pedrosa, ejecutando con su acostumbrada maestría las mejores piezas de su repertorio, siendo aplaudidísima.

Los amantes de Tersipcore bailaron gustosamente, hasta la una p. m., en que se dió por terminado este acontecimiento.

Partió luego la feliz partjita para el lugar de su residencia.

Les deseamos una interminable luna de miel.

LA CONCURRENCIA

Relación del conjunto de damas y damitas que asistieron a la boda, Ildara del Río y Ramón Alfonso.

En primer término, la señora Iluminada Morales de Alfonso, madre del novio; Genoveva Frías de Villarreal, Cándida Guillén de Alvarez, Elena González de Expósito, Natividad Llanes de Puig, Luisa Llanes viuda de Gutiérrez, María Torres de Escobar, Enriqueta Pérez de Pedrosa, María de Barcita, Emilita Peñaranda de Postu, Lela del Río viuda de Bilbao, Eva González de Cervantes, Nena González, Consuelo Cabrera de Díaz.

Señoritas: Celia, María, Armenia, Edilia y Marina Alfonso, hermanas del desposado; Victoria Expósito, Bebita Delgado, Amada Rosa y Dalia Barceló, Soledad García, Graciela Ochoa, Magdalena, Paula y Consuelo Angulo, María Martina Angulo, Estela, Graciella y Elia Ucha, Eustasia Martín, María Emilia y Enma Franceseur, Delia y Pura Castillo, Seida Cuevas, María Muñoz, Ernestina Muñoz, Silvia P., Livia Peñaranda, Teresa y Luisa Escobar, Vidalina y Cándida Escobar, Lucila Torres, Ana Gloria Córdova, María Emilia Peñarando, Fara Franceseua, Angélica Martínez, Mérida Angulo, Nieves Cabrera, Livia Peñaranda, tuvimos el gusto de saludar esta simpática señorita, procedente del vecino pueblo de Chambas, quien pasará unos días en esta.

Alfonso EXPOSITO.
Corresponsal.

100 Años de Existencia
GARANTIZAN LA DIFUSION COMPLETA DE SU ANUNCIO
Diario de la Marina
PRADO 103 Tl A3333 A2425

FALLECIO EN SANTO DOMINGO LA SRA. A. VEIGLIE DE DEL CERRO

Pertenecía a una distinguida familia de Sagua la Grande. Función benéfica en el Domenech. De regreso. Ultima nota

En las últimas horas de la noche del jueves 10 a consecuencia de la cruel enfermedad que desde hacía tiempo minaba su organismo dejó de existir en Santo Domingo la señora Adela Ceiglie de del Cerro.

Perteneció la fanida a una distinguida familia de Sagua. La muerte de la señora Veiglie ha causdo en el seno de nuestra Sociedad un hondo pesar, exteriorizado de un modo fiel en el piadoso acto de conducir sus mortales despojos al lugar del eterno descanso. Acto al que asistieron los elementos sociales de más significación en este pueblo.

Sobre el severo ataud que guardaba el cuerpo inerme de la pobre Ade la colocó la amistad y el cariño de los suyos infinidad de ofrendas florales.

Duerme el sueño de los justos quien como ella cumplió su misión en la tierra, y reciban sus familiares todos, especialmente su desconsolado esposo señor Augusto del Cerro la expresión sincera de nuestra condolencia y pido también a Dios en suplica que conceda a nuestra amiga el premio divino de la gloria, ya que en este Valle se hizo acreedora a ello

YA DE REGRESO

Nuevamente se encuentra en el seno de esta sociedad donde de veras se le estima el matrimonio Dionisio Ocaña y Chana de la Torre, después de haber pasado una larga temporada en Bayamo donde habían fijado su residencia hace poco tiempo.

EN EL DOMENECH

La noche del nueve del presente mes debutó en esta localidad la Sección de Declamación del vecino pueblo de la Esperanza. El objeto de esta función no podía ser mas loable, se trataba de recaudar fondos para restaurar el Altar de su Iglesia.

Fué un éxito completo el alcanzado; una noche plena de alegría la que se pasó admirando a los semiartistas, que desempeñaron sus respectivos papeles de una manera asombrosa.

El programa selecto y escogido, gustó mucho.

Nuestra sociedad correspondió a los esfuerzos realizados por los componentes del cuadro artístico a los que premió con merecidos aplausos, y felicitó particularmente a la señora Natica Hernández de Miranda a quien se le debe el éxito de esta función.

FUNCION BENEFICA

Resulta poco cuanto de loa y encomio se diga en estas líneas del hermoso y humanitario acto que ha realizado el profesorado de las escuelas públicas de este pueblo, asesorado por el culto Inspector del distrito Dr. Eduardo Estrada en el Teatro «Domenech» la noche del domingo 13 del actual.

Demás está el decir que este conglomerado de habitantes coadyuvó una vez más, y con ello dió una nota de compenetración con los que laboran por aliviar las miserias humanas.

El pensamiento de estos cultos profesores no podía ser mas loable, se trataba de cooperar en favor de la «La Legión de Confraternidad infantil» Pro-Santiago de Cuba.

brosa.

Nuestro Coliseo vistió sus mejores galas, resultó insuficiente para dar cabida al numeroso público.

A las 9 dió comienzo el acto.

Primeramente pusieron en escena varios números de novedades y sorpresas por los niños de la Escuela No. 1.

Finalizando con la colosal obra de Dorothy Revier que lleva por título «El Payaso del Circo».

Mi sincera felicitación para los educadores de los hombres del mañana por el resonante triunfo obtenido.

ULTIMA NOTA

Es para desear a la culta señorita Mercedes Marichal que cuando estas líneas vean la luz, ya se encuentre completamente bien.

JERICO.
Cronista Social.

PROGRAMA DE LOS CULTOS QUE CELEBRARA LA IGLESIA DE STGO. DE LAS VEGAS EN SEMANA SANTA

La festividad de Nuestra Señora de los Dolores. Muchas felicitaciones en el día de San José. Afectuoso saludo a Sor Dolores Teré, de los «Desamparados». Hogar feliz

A continuación copio el programa, que llega a mis manos, de los cultos que tendrán efecto durante la Semana Santa en la Iglesia Parroquial de Santiago de las Vegas.

Programa:

Domingo de Ramos (20 de marzo). A las 8 de la mañana. Bendición, distribución y procesión de las Palmas. A continuación, Misa cantada

Lunes y Martes Santo (21 y 22 de Marzo) A las 7.30 a.m., Misa rezada A las 7.30 p.m. Santo Rosario y el piadoso ejercicio del «Vía Crucis» con cánticos.

Miércoles Santo 23 de Marzo). A las 8.30 a.m. Solemne Misa cantada en honor de Jesús Nazareno.

Desde las 3 p.m. comenzarán las confesiones preparatorias para el Santo Sacramento de la Comunión del Jueves Santo.

A las 6 y 30 p.m. Santo Rosario Cánticos y Sermón. A continuación procesión de las Sagradas Imágenes de Jesús Nazareno, Santísima Virgen de los Dolores y Apóstol San Juan, acompañadas de niñas representando las Santas Mujeres y Verónica, con los cánticos acostumbrados.

Jueves Santo (24 de Marzo). A las 8 y 30 a.m. Solemne Misa de Institución, Comunión General y Procesión del Santísimo, al Monumento, al que dará guardia de honor la Asociación del Apostolado de la Oración, Hijas de María e Hijas de la Cruz. Desnudación de los Altares.

A las 3 p.m. La tierna ceremonia del «Lavatorio», concurriendo doce niños en representación de los doce Apóstoles a quienes Nuestro Señor Jesucristo lavó los pies, y a continuación Sermón del Mandato.

A las 7 y 30 p.m. Santo Rosario y Sermón de la Cena con cánticos piadosos.

Viernes Santo (25 de Marzo). A las 8.30 Los Divinos Oficios. Adoración de la Santa Cruz procesión desde el Monumento con el Santísimo Solemne Misa de Presantificados.

A las 5.30 p.m. La triste y emocionante ceremonia del Descendimiento, ocupando la Sagrada Cátedra un orador sagrado. A continuación el Santo Entierro de Cristo. A las 8.30 p.m. Sermón de la Soledad de María.

Sábado de Gloria (26 de Marzo). A las 8 de la mañana, Los divinos Oficios. Bendición del Fuego Nuevo, canto de la Angélica. Profesías. Consagración de la Pila Bautismal. La alegre Misa de Gloria a la entonación del cántico de los Angeles. A las 8.30 p.m. Santo Rosario y Salve.

Domingo de Resurrección (27 de Marzo). A las 7 a.m. Solemne Misa Cantada. A continuación la alegre procesión de Nuestro Señor Resucitado; encuentro con su Santísima Madre la Virgen María y el Apóstol San Juan.

A las 7.30 p.m. Exposición del Santísimo, Santo Rosario, Cánticos, Bendición y Reserva.

Las procesiones serán amenizadas por la orquesta del profesor Alemán.

Todos los sermones están a cargo de nuestro párroco Dr. Ismael Testé. Prometen quedar muy lucidos estos cultos.

LA FESTIVIDAD DEL VIERNES

Celebra la Iglesia Católica el viernes 18 del actual la festividad de Nuestra Señora de los Dolores.

Con este motivo estarán de días:

La distinguida y simpática señora María Dolores Frías de Gallol.

En su linda residencia recibirá a sus amigas en horas de la noche. Recibo que resultará muy animado y que con gusto reseñaré.

Sra. Dolores Lastra de Infiesta, que hace poco trasladó su residencia de esta ciudad para la capital de la República.

Sra. Lolita Marrero de Alvarez.

Una jovencita encantadora, Lolita Albaladejo, mi estimada amiguita, hasta la que hago llegar con estas líneas, junto con mi felicitación sincera, los votos que formulo por su dicha y ventura.

Srta. María Lola del Amo.

A todas felicito.

SOR DOLORES TERE

En lugar aparte he querido saludar a la bondadosa Sor Dolores Tere.

Hasta su retiro en el Colegio «Nuestra Señora de los Desamparados», del vecino pueblo de Bejucal, llegarán estas líneas, como mensaje cariñoso de felicitación.

OTRA GRAN FESTIVIDAD EL DIA 19

La del gran Patriarca San José.

Muchos los amigos que llevan este nombre.

Entre las señoras felicitaré en primer término y de manera especial a una distinguida amiga que se encuentra en estos momentos lejos de la ciudad.

Es la elegante señora María Josefa Narganes de Del Monte

Hasta el Central «Niquero», propiedad de los Narganes, en Oriente, donde pasa estos meses de zafra, llegará mi felicitación cordial y afectuosa.

La bondadosa dama María Josefa Roca de Babé.

Señora Josefa Pérez de Piñera, Sra. Josefina Saragoza y Sra. Pepa Delgado viuda de Gravier.

Srta. Josefina del Monte, que se encuentra entre nosotros, pasando una temporada en casa de sus hermanos Sra. Ana del Monte y Dr. Diego Mora.

Señores: Sea mi primera felicitación para un respetable caballero, acaudalado comerciante y jefe de una distinguida familia de esta ciudad, el Sr. Don José Garrigó.

Ootro comerciante de los más acreditados en este pueblo, el señor Don José Raíces.

Un estimado y joven amigo, Pepe Garrigó y Artigas.

Sr. Pepito Díaz y Garbalosa.

Sr José Manuel Sánchez, competente Director de la Escuela número cuatro, y su hijo Sr. Pepe Rodríguez; Don José Alvarez, Sr. José Campos, Sr. José Díaz y su hijo Sr. Pepe Díaz y Pérez.

Tengan todos un día feliz.

ALEGRIAS DE UN HOGAR

Gozando de la mayor felicidad se encuentran en estos momentos los jóvenes esposos, Sra. Luz María del Amo y el Sr. Juan José Sánchez, ya que han visto alegrado su hogar con la llegada de un precioso «baby», fruto primero de su venturosa unión.

Tanto el estado de la mamá como el del niño es completamente satisfactorio, lo que mucho me alegra poder consignar.

Reciban mi enhorabuena los dichosos papás y abuelos del nuevo santiaguerito, al que deseo larga y feliz vida.

Eva ROJAS,

GRATA VELADA TENDRA LUGAR EN CALIMETE

Las maestras de la Escuela 3 la organizan a favor de niños necesitados. Alumbramiento

Las cultas e incansables maestras de la Escuela número 3 de Calimete, han organizado una magnífica velada, para con su producto socorrer a los niños necesitados de dicha escuela. Labor altruista en grado sumo. Un grupo de jóvenes de nuestro pequeño mundo social quiso cooperar en tan magnífica obra y los ensayos que se verifican en casa de la ejemplar maestra María L. Puentes, van adelantando, así que muy pronto tendremos el placer de asistir a dicha función. Con el corazón en alto felicito a los que con tan piadosa obra se proponen hacer un bien doble: material y cultural. Los pequeños serán socorridos y los jóvenes «que carecen del pan espiritual» (por no haber clases en los institutos y demás centros de instrucción) tendrán oportunidad de pasar sus veladas en un ambiente de espiritualidad que les eleve y los prepare para cumplir sus deberes morales.

FELIZ ALUMBRAMIENTO

La bondadosa señora Lola Abela de López Revilla, ha dado a luz en una clínica de la capital una hermosa niña, fruto segundo de su venturosa unión.

Felicidades a los padres y un beso para las dos lindas muñecas de su hogar.

RESTABLECIDOS

Así se encuentran los simpáticos hijos de nuestros buenos amigos Rosa María Fernández y Ramiro Sarduñas, que en estos días estuvieron enfermos. Ojalá reciba pronto la visita de Oscar y César que son asiduos asistentes a mi casa todas las tarde.

FELICITACION A LAS DOLORES EN LOS PALOS

Hogar feliz. Honras fúnebres por el alma de dos esposos. Enfermitos. El cine «Unión»

El joven matrimonio señor Arsenio Febles y su distinguida esposa Amada María Garca, ven alegrado su hogar, en Palos, con el nacimiento de una monísima bebita, fruto primero de su venturosa unión

Me uno a la dicha que embarga a los felices padres y abuelos.

ONOMASTICOS

El Viernes de Dolores celebrarán su onomástico las estimadas señoras Lola Delgalo de Horta, Dolores Rossié de Piloto y Lola Oriol de Landrián.

También celebrarán su onomástico el 19, día de San José, la distinguida señora María Josefa Martí de Díaz, esposa de nuestro corresponsal en esta localidad, señor Avelino Díaz y con ella su pequeña y graciosa hija Josefinita.

Una ausente, la señola Josefa Calzadilla de Cuervo, que desde hace tiempo se encuentra en el simpático pueblo de San Antonio.

Entre los caballeros José López Pereda, José Aja y José Díaz Gil.

Para todos mi sincera felicitación.

SENSIBLE FALLECIMIENTO

Días pasados dejó de existir en el vecino pueblo de Madruga, el respetable señor Pedro Calzadilla.

Su muerte ha causado hondo pesar en esta sociedad donde fué tan estimado.

Mi pésame muy sentido a todos sus familiares, especialmente a su sobrino el doctor Francisco Matos Calzadilla.

HONRAS FUNEBRES

El próximo lunes día 21, a las nueve de la mañana se celebrarán en nuestra Iglesia de la Caridad, solemnes honras por el eterno descanso de la bondadosa señora Ramona Bacallao de Rivero, y de su esposo señor José Rivero.

Sus hijos, las señoritas María y Amparo Rivero, invitan a sus amistades para este piadoso acto.

ENFERMITOS

Se encuentran guardando cama desde hace días los pequeños y simpáticos niños del doistinguido matrimonio doctor Ramón Betancourt, jefe de Sanidad en este término, y de su elegante esposa Teresa Lamar.

Que pronto tengamos el gusto de verlos completamente bien.

HORTENSIA GALLARDO DE AJA

Hace varios días se encuentra recluida en sus habitaciones a consecuencia de un fuerte cólico hepático, la joven señora Hortensia Gallardo de Aja.

Hacemos votos por su pronto restablecimiento.

CINE UNION

El domingo en nuestro verde coliseo, fué pasada por el lente la magistral cinta, toda hablada en español, «El Pasado Acusa».

Se vió invadido una vez más, por una selecta concurrencia.

Rosa MURPHY.

CARDENENSES

(Por Francisco González Bacalilao)

EN LA MESA ROTARIA

Animada Sesión -Comida

Fué el sábado.

En charla y camaradería.

Se reunieron en el Europa sede del rotarismo cardenense, gran número de miembros de la Institución de la rueda dentada y el acto fué animado y lucido.

Primero el pase de lista.

Como de costumbre.

Se leyó el acta anterior y una vez que fué aprobada por unanimidad, se dió a conocer por el amable Secretario señor Arias una documentación relativa a la Convención que se celebrará en Seattle, Washington, en Junio.

Otra Convención más.

Del Distrito de Cuba.

La que corresponde a este año que iba a celebrarse en Santiago de Cuba y que no podrá ser allí por el reciente terremoto ocurrido en dicha ciudad, transfiriéndose para Camagüey.

Será en Abril.

Está ya acordado

Pocos lugares en Cuba como Camagüey, por guardar grandes reliquias históricas de nuestra Patria, ofrecen alicientes para efectuar una Convención de esa índole.

Hubo una allí.

Hace años.

De ela participó este Cronista y aún recuerda los agasajos que recibieron los visitantes en aquella prestigiosa sociedad.

Que lo diga Cruell.

Compañero de viaje.

Se encantó tanto de aquellas tierras el entusiasta rotario, que poco le faltó para optar allí la profesión de ganadero.

Camagüey!

Aún lo recuerdo!

Aquel Casino Campestre, aquellas sociedades de recreo, aquel Hotel Camagüey donde pasamos horas felices, volverán a repetirse para los que tengan la dicha de volver a disfrutar de esa convención próxima.

Irá Cruell otra vez.

Se supo allí en la mesa.

Habiendo sido designado el compañero Enrique para consumir un turno oficial en esa Convención, el Club celebra el caso y acuerda por unanimidad nombrarlo como uno de sus Delegados.

Se pasó a otro asunto.

Una proposición de Cruell.

El de felicitar el Club a los señores José M. Busto y Pedro Valledor por su reposición como Administrador y Contador, respectivamente, en la Zona Fiscal de esta ciudad.

Se celebró su ingreso.

Un nuevo compañero:

El doctor Gustavo Pérez Maribona con frases de afecto saludó al nuevo camarada, el amable caballero señor Ramón García, Administrador de la Sucursal del The National City Bank of New York en esta ciudad.

Lo tuve a mi lado.

Durante la comida.

El señor García, matancero de cuna, es una fina persona de trato afable, que recientemente ha venido con su distinguida familia a formar parte de nuestra sociedad.

Se siente satisfecho.

De residir aquí.

Después de recibir el citado la bienvenida el Club acordó por unanimidad felicitar al Instituto Azucarero Cubano por su actuación en el asunto del azúcar.

Ahí terminó la sesión.

Que fué simpática.

EL DOCTOR PANDO

Entre nosotros.

En nuestro Varadero.

A su hermosa residencia de la Playa Azul, vecina al palacete del Club Náutico de Varadero, ha venido a pasar estos días de Cuaresma y los de Semana Santa que se aproximan, el sociable y afectuoso amigo doctor Pedro Pando, distinguido abogado, su joven y elegante esposa y demás familiares.

Nos place saludarlos.

Cumplidamente a todos!

A ORIENTE

De viaje.

A la capital de Oriente.

Con rumbo a Santiago de Cuba se ha dirigido por carretera la amable y cumplida señora Enriqueta Sánchez de Portuondo, esposa del atento amigo señor Manuel Portuondo.

Es ella de allí.

De aquellas tierras.

Y después de la desgracia ocurrida a aquellos lares, ha querido visitar a familiares y amistades.

Tenga feliz viaje.

Eso le deseo!

«ORBE»

Circulando ya.

El último cuaderno.

Como siempre puede decirse que viene inmejorable la magnífica revista «Orbe», que se edita en los talleres del DIARIO DE LA MARINA.

Revista en rotograbado.

De páginas preciosas.

Por sólo diez centavos «Orbe» deleita a los lectores.

Adquiera un ejemplar.

Antes que se agote!

LUCIDO BAILE FUE OFRECIDO EN AGUACATE

La Colonia Española se vió muy concurrida. Sra. enferma. Caballeros Católicos electos

Con inusitado entusiasmo llevó a efecto el pasado domingo la Colonia Española de Aguacate un magnífico baile que atrajo a sus salones lo más selecto de nuestra aristocracia. Fiesta lucida y agradable en que transcurrieron rápidas las horas, imperando el baile que se prolongó hasta las primeras horas de la madrugada.

Hizo la delicia de los bailadores la famosa orquesta del Profesor Muñoz, que con su popular cantante Barroso fué lo suficiente para que la alegría no decayera en toda la noche.

Muy celebrado el adorno floral y la iluminación que lucía todo el edificio, dándole un aspecto realmente maravilloso.

Merecidos elogios escuchó la Comparsa Hawaiana que organizada por la señorita Rosario Pena, la integraban los señoritas Eulalia Enriquez, Ondina Enriquez, Engracia González, Tomasita León y Fefa Jorge acompañadas por otros tantos jóvenes cuyos nombres sentimos no recordar. Muy elegante también el disfraz de las hermanas Carolina y Haydee González.

El resumen: una gran fiesta, y un éxito más para la Directiva que rige los destinos de esta Sociedad.

EL DR. SANTIUSTE

Desde hace varios días se encuentra recluido en una quinta de la capital, el culto farmacéutico de este pueblo, Dr. Enrique Santiuste.

Que pronto podamos verlo al frente de sus habituales labores, son nuestros deseos.

ENFERMA

Lamentamos la ausencia de la señora Rosario Loidy viuda de Bilbao, trasladada últimamente a la Habana aquejada de pertinaz dolencia.

Por su total restablecimiento haremos votos.

CABALLEROS CATOLICOS

Han sido electos recientemente para los cargos que debían vacar reglamentariamente los señores siguientes: Dr. José Ramírez, Jesús Aramberri, José Villagarcía. Pedro Echave, Dr. Fernando García, Antonio G. Abril, José M. Azpillaga.

Que el ánimo no les falte en ningún momento y que el ideal de «siempre adelante los que victoriosos a través de todos los obstáculos y contratiempos, son nuestros msa vivos anhelos.

Lilia González.
Cronista Social.

LAS MISIONES CATOLICAS YA COMENZARON

La Asociación de Camajuaní labora sin cesar. Valioso aporte de los Franciscanos

La Asociación de «Caballeros Católicos» de Camajuaní que con verdadero acierto preside el doctor José R. Valls, no cesa en sus constantes actividades para atraer bajo la bandera del catolicismo a todos los hombres que desean recibir el pan espiritual del catolicismo, para que las almas puedan siempre responder de sus actos en la tierra, cuando llegue el juicio final donde cada humano tendrá que responder, ante el trono de Dios. Durante esta semana, con motivo de celebrarse distintos cultos católicos han organizado una serie de misiones en las que el Rvdo. Padre Franciscano Castor Apraz con palabra fácil, fervorosa y comprensible, esplicará los beneficios que al espíritu humano reporta la santa religión católica, pintándonos bellos pasajes de la historia sagrada, donde el Redentor del Mundo los martirios, y el sacrificio del pueblo judío incluso la muerte en una cruz para salvar a los hombres de sus pecados. Para el día 19 del actual los Caballeros Católicos, han trazado un programa festivo-religioso con motivo de celebrarse la festividad de San José, santo patrono de este pueblo, siendo una de sus principales partes del programa, la celebración de una misa de campaña en el parque de la Libertad, donde concurrirán todos los elementos destacados de este pueblo que mantienen sus firmes creencias en la religión de Cristo Rey.

Por la tarde será la procesión del Santo Patrón por nuestras calles principales, donde como en años anteriores la organización y el respeto que se mantendrán hará formar un julicio de fé y de cultura para nuestro pueblo que siempre acoge con verdadera devoción estos actos religiosos. Por la noche a las ocho en nuestra Iglesia Parroquial, se celebra la iniciación de nuevos Caballeros Católicos que ingresan en la Asociación y este acto por lo reverente que resulta, habrá de atraer a nuestro templo a gran número de fieles creyentes, que siempre saben tomar participación directa en estas fiestas donde el alma de Camajuaní sabe

ALQUILERES

HOTEL PALACIO
Antes México. Avenida Bélgica 79 y 21, frente Centro Asturiano a media cuadra parque Central, amplias y ventiladas habitaciones amuebladas con baño privado, agua fría y caliente, desde $20 mensuales, elevador permanente. Absoluta moralidad. M-9917.
B6 C59 29 mar 30

APROVECHE ESTA GANGA
Hotel Campoamor, Compostela 106, gran rebaja de precios en todas las habitaciones; en esta casa todas las habitaciones tienen baños, agua caliente a todas horas, espléndida comida, mucha limpieza, precios para matrimonios con comida, desde $45, en adelante, casa de toda moralidad. Se exigen referencias.
B6 6963 22 marz 23

NUEVO HOTEL LUZ
AMARGURA Y COMPOSTELA.
Teléfono M-2395
Residencia de familias estables. Habitaciones con baño privado, una persona $25.00. Con pensión completa, baño privado, dos personas: $45 y 150. Con pensión completa, departamentos tres hd. $75 y $90. Háganos una visita.
25 PESOS
B6 8382 3-2 abril.

"TROTCHA"
EL DECANO de los hoteles del Vedado. Rodeado de hermosos jardines. Ideal para familias. Precios con todos servicios. Desde $35.00 mensuales por persona. F-1076.
B6 9210 10-9 abril.

HOTEL TULLERIAS
Viva céntrico. Amplias habitaciones, espléndido servicio de comidas. Precios sumamente reducidos para familias estables. Ave. Bélgica número 91, antes Monserrate.
B6 9178 8 mr 1n 8

IDEAL ROOM
PRADO 93 B
Fíjese bien en estos precios. Esta gran casa situada en lo mejor de la Habana, frente al Capitolio, habitaciones con baño agua caliente, desde $12; para matrimonio con comida, $35. Recién reformada. Hay siempre agua, mucha limpieza, muebles nuevos y todo pintado. Exíjense referencias a las familias estables. Visítenos y será nuestro huesped.
B6 8846 7 abril 6

THE SAVOY
F. Y 15, VEDADO
Telf. F-6616
Situado en un lugar alto del Vedado, con facil y frecuente comunicación con la ciudad y repartos; rodeado de jardines, con 600 metros de hermosos portales. Las habitaciones tienen ventilación directa, teléfono, closet y baño particular con agua fría y caliente. Precios moderados, incluyendo tres excelentes comidas bien seleccionadas; al servicio en mesas separadas para cada familia.
B6 C68 9 abril 8

SE SOLICITAN

S-1 Criadas y Criados

SE NECESITAN una criada para habitaciones, sueldo $20; y un chauffeur español, sin pretensión de mucho sueldo, Compostela 58, bajos.
SI 10034 16-18 marz

S-11 Agentes y Socios

VENDEDOR para fábrica tabacos de marcas conocidas, que esté familiarizado con la plaza, debe ser solvente. Escriba dando detalles. Apartado 1028.
SII 1001816-20 marz

S-12 Solicitudes - Varias

PAGO $100
a la persona que me consiga un empleo! Poseo amplios y multivariados conocimientos adquiridos por una experiencia internacional de 10 años, en las materias de: Comercio de importación-exportación (Estados Unidos y Europa). Agente viajero. Corredor. Calculador, Organizador, Corresponsal (inglés, francés, alemán, español). Traducciones y Clases. Intérprete para industriales. Hoteles. Relaciones Consulares. Agencias de Vapores. Soy alemán y tengo 30 años. Condiciones: Contrato mínimo de Un año. Escribir G. B. A Clasificados.
S-12 9804 14-18 mar

TENEMOS atractiva proposición para hombres interesados en ganar sobre 100 pesos mensuales, trabajando en su casa. Dirijase Universal Box Station 1, New York.
S12 8847 7-6 abril

AGENCIAS DE COLOCACIONES

LA AGENCIA Márquez le ofrece cocineras, criadas, manejadoras, lavanderas del país y extranjeras, con buenas referencias y rapidez. Llame al 1-3038. C y Calzada. Vedado.

«LA MILAGROSA», M-5241. Ofrece cocineras y criados de ambos sexos del país y extranjeros. Sin muchas pretenciones y que duermen en la colocación. Con referencias.
X 10006 16-18 marz

AGENCIA «LA UNION», de Marcelino Menéndez, 35 años establecida; la única que en cinco minutos facilita todo el personal con buenas referencias. Llamen: A-3318. Habana número 114.
X 9755 14-19 marz

"LA MATANCERA"
A-9140. Sirve rápidamente cocinera, criadas, toda clase de servidumbre y empleados de ambos sexos, con referencias. Calle Sol 111. Servicio permanente a todas horas.
X 9577 13-12 abril

TODA SUS EMPLEADOS a la Cuban American Employment, tiene toda clase de empleados de oficina y domésticos con modestas pretensiones y buenas referencias. Telf. Teléfonos A-1242, A-3306.
X 9578 13 mar 28

NUESTRA lista de familias distinguidas que acuden siempre a la «Beers» para sus necesidades, parece una hoja del «Libro» de la Habana. A-3070.
X 9528 12-11 abril

SE OFRECEN

O-1 Criadas y Criados

SE OFRECE un buen criado español, de servicio fino de comedor y ayuda de cámara, con buenas referencias de donde ha trabajado, preguntar Francisco Blanco, Informan: teléfono U-8863.
OI 10133 17-20 marz

SE OFRECE un buen criado de mano español, con buenas referencias casas distinguidas, sin pretensiones, trabajador. Informan, teléfono U-4432.
OI 10081 16 mar 19

SE DESEA colocar joven española para criada de mano y ayudar al otro quehacer de la casa, sirve de la rusa, lava y plancha ropa fina, es formal y trabajadora, desea casa seria, tiene quien la garantice. Informan, Virtudes 20. Telf. A-2889.
OI 10078 16 mar 18

JOVEN española como de 31 años desea colocarse para cuartos o cocinar. Sabe coser. Pregunten por Josefina. Teléfono U-4220.
OI 10060 16-18 marz

SE OFRECEN

OFRECE sus servicios joven español para criado, conoce trabajo comedor, portero, elevador, para casa comercio o particular, tiene quien lo recomiende. Telf. A-9774.
OI 10079 16 mar 18

DESEA colocarse una española de mediana edad para los quehaceres de un matrimonio o señora sola, tiene buenas referencias, informan, A-6719.
OI 10074 16 mar 18

DESEA colocarse una española de criada de mano o de cuartos, sabe coser. Calle 27 entre 2 y 4, número 380. F-4573.
OI 10066 16 mar 18

SE DESEA colocar una española de criada de mano o manejadora, tiene buenas referencias, sabe cumplir con su obligación, no tiene inconveniente salir a las afueras, teléfono F-6260.
OI 10065 18 mar 20

DESEA colocarse una joven española de criada de mano o de cuartos o manejadora, tiene referencias, teléfonos U-3107, o U-8167.
OI 10068 16 mar 18

SE DESEA colocar una española para limpiar y cocinar a corta familia. Informes en el teléfono U-2203.
OI 10009 16-18 marz

HOSPITAL 226. Se desea colocar una española para criada de mano. Lleva tiempo en el país. Sabe cumplir con su obligación. Tiene buena referencia. Teléfonos U-6945 y U-6151. Lo mismo para el Vedado que para lo reparto.
OI 10010 16-18 marz

SE OFRECE criada de mano, española o para manejadora, está práctica en cuidar niños chiquitos, tiene muy buenas referencias, también sabe lavar muy bien. Telf. A-3343.
OI 10083 16 mar 18

SE DESEA colocar una joven española, para criada de cuartos, comedor o manejadora, tiene buenas referencias. Teléfono FO-2769.
OI 9981 16-18 marz

SE DESEA colocar una joven española para criada de mano o cocinar o para cuartos. Tiene buenas referencias. Teléfono U-2123.
OI 9996 16-18 marz

JOVEN española desea colocarse de criada de mano o manejadora o para los quehaceres de corta familia, tiene buenas referencias, teléfono M-9020.
OI 10088 16 mar 18

CRIADO japonés, se coloca de criado de comedor. Trabaja muy bien con todos servicio fino y limpio. Llame, Antonio A-9814.
OI 10038 16-19 marz

SE DESEA colocar una señora de mediana edad, para limpieza por horas o para cocinar y limpiar a corta familia de moralidad. Tiene referencias. Teléfono A-4135.
OI 10039 16-18 marz

SE OFRECE una joven española, buena criada de cuartos o de manos, es formal y sabe trabajar y tiene referencias de buenas cáas. Teléf. M-4096.
OI 10030 16-18 marz

DESEA COLOCARSE dos jóvenes españolas; una buena criada de mano, manejadora o cuartos; la otra cocinera, repostera o para todo a corta familia; tienen referencias de buenas casas. Teléfono A-4792.
OI 10035 16-18 marz

JOVEN ESPAÑOL, desea colocarse de criada de manos. Tiene buenas referencias. Cinco años en una casa. Informan: teléfono U-7084.
OI 10003 16-19 mrz

SE DESEA colocar una joven española de criada de mano. Es cumplidora con su deber y sabe trabajar. Informan: teléfono I-5880.
OI 10005 16-18 marz

SE DESEA colocar una joven española para criada de mano, sabe lavar y cocinar, para servicio de matrimonio solo, tiene referencias. Teléfono U-8239.
OI 9947 15 mar 18

O-2 Cocineras y Cocineros

SE COLOCA buena cocinera de color de mediana edad con buenas referencias; no es vieja y duerme en la colocación, es limpia y fuerte. M-5241.
O2 10128 17-19 marz

COCINERA española se coloca. Ayuda otros quehaceres. No duerme colocación F-6228.
O2 10115 17-19 marz

BUEN COCINERO y repostero asiático. Desea colocarse en casa particular, cocina bien a la criolla, española, francesa y americana. Tiene buenas recomendaciones. Informes, teléfono M-4751. Preguntar por José Wong.
O2 10118 17-19 marz

COCINERO fino. Experto Repostero pastelería americana. Hombre solo. Joven, cocina criolla, española, francesa y americana, inmejorables referencias. Prado 93, altos A-7527.
O2 10141 17-19 marz

DESEAN COLOCARSE dos muchachas de color, una para cocinar, lavar, limpiar por horas. Hace los tres trabajos. Tienen buenas referencias y saben repostería. No tienen pretenciones. Duermen fuera. U-6673.
O2 10139 17-19 marz

DESEA COLOCARSE señora española mediana edad para cocinar y limpiar corta familia. Cocina criolla y española. Duerme en la colocación. Sale a cualquier parte de la Habana. Buenas referencias. M-6332.
O2 10135 17-19 marz

SE DESEA colocar una española para cocinar y limpiar corta familia, y en la misma una joven para criada de mano o cuartos, sabe coser y cortar, ambas tienen referencias, teléfono M-5895.
O2 10071 16 mar 18

DESEA colocarse una señora española de mediana edad para cocinar, limpiar, tiene referencias, lo mismo duerme en la colocación que en su casa; en la misma una joven española de criada. Telf. U-3167.
O2 10072 16 mar 18

COCINERA española desea colocarse para los quehaceres de matrimonio solo o corta familia, no le importa salir fuera de la Habana, tiene referencias. Telf. A-6719.
O2 10078 16 mar 18

SE DESEA colocar una cocinera repostera, de color, de mediana edad, hace plaza, tiene buenas referencias. Duerme fuera. Informan, F-5009.
O2 10021 16 mar 18

SE DESEA colocar una joven española para cocinar y limpiar o manejar, desea casa de moralidad, tiene referencias, teléfono F-4747.
O2 10080 16 mar 19

SE DESEAN colocar dos muchachas una para cocinar y otra de criada de manos. Tienen buenas referencias. Informes: teléfono F-6281.
O2 10043 16-18 marz

SE DESEA coolcar una española. Sabe limpiar bien y cocinar. Tiene buenas reefrencias donde ha estado No le importa salir a fuera. Teléfono M-1839.
O2 10046 16-18 marz

COCINERA desea casa particular, desea dos casas para servirles comida fina, hecha con la de familia, la mandamos en una capa que no parece comida. F-4817.
O2 10090 16 mar 18

SE DESEA colocar una muchacha. Española, para cocinar y limpiar. Tiene referencias. Teléfono FO-2683.
O2 9889 15-18 marz

SE DESEA colocar una cocinera repostera de color, de mediana edad. Hace plaza, tiene buenas referencias. Duerme fuera. Informan: F-2457.
O2 10021 16-18 marz

COCINERO repostero y pastelero, español, cocina general, especialidad criolla, española y francesa. Hombre honrado y equitativo. Fina sazón. Solicita casa particular o comercio. Informan Restaurant «Petit». O-Reilly 14, M-5232.
O2 10022 16-18 marz

SE DESEA colocar una española para cocinar o para todo con corta familia. Sabe cumplir con su obligación. Teléfono F-2605.
O2 10015 16-18 marz

COCINERO joven español se ofrece para casa particular. Sabe las tres cocinas. Principalmente la francesa. Práctico en repostería y pastelería. Con buenas referencias. Informan: A-9704.
O2 9999 16-18 marz

SE OFRECEN

COCINERO español desea colocarse para casa de familia, es muy limpio y trabajader. Tiene inmejorables referencias y sin pretenciones de ninguna clase. Informan en el teléfono: M-8633.
O2 9881 15-18 marz

DOS ESPAÑOLAS desean colocarse. Señora para cocinar, siendo corta familia cocina y limpia y muchacha de criada de manos o de cuartos, entiende de costura. Duermen colocación. Tienen buenas referencias. Teléfono M-8719.
O2 10020 16-18 marz

JOVEN ESPAÑOL desea colocarse en casa particular, es buen cocinero y repostero. Tabajó años con familias distinguidas, en la Habana. Referencias de las mismas. Teléf. FO-1887.
O2 9908 15-18 marz

SE DESEA colocar una buena cocinera española. Tiene buenas recomendaciones. Sabe cocinar a la española y a la criolla y hace varios platos americanos. Sabe hacer dulce. Informan teléfono F-6247.
O2 9877 13-18 marz

DESEA COLOCARSE una cocinera de color, que sabe cocinar criolla y americana, es limpia y trabajadora. Llame al F-5572.
O2 9855 15-18 marz

O-3 Manejadoras

SE OFRECE manejadora española de buena presencia, habla inglés, acostumbrada siempre a cuidar niños chiquitos, tiene buenas referencias, no le importa ir al campo, teléfono A-3343.
O3 10082 16 mar 18

O-5 Jardineros

AGRICULTOR japonés desea colocarse alguna finca. Muy práctico en siembra de frutos menores. Trabaja con sueldo o sea partidario. Informan: Teléfono A-9814.
O5 10127 17-20 marz

O-7 Costureras - Modistas y Sombrereras

SE OFRECE una modista para coser a casa particular. Teléf. U-2858.
O7 10036 16-18 marz

DESEA COLOCARSE joven inglesa de color, de costurera, borda a mano, práctica en ropa de niños, hace alguna limpieza, buenas referencias de familias cubanas y americanas, Informan: F-1378.
O7 10019 16-18 marz

O-10 Oficinistas

SEÑORITA mecanógrafa. Desea colocarse para oficina o casa de comercio, sin pretenciones y tiene recomendaciones; en la misma un muchacho de 16 años. Informes FO-3271.
O10 9897 15-18 mar

O-12 Ofertas - Varias

DESEA COLOCARSE de portero un español de mediana edad. Tiene referencias de buenas casas. Teléfono U-2400.
O12 10013 16-18 marz

SE DESEA colocar un señor español en relojería. Sabe componer relojes. Pregunten por José Rodríguez. Informan. teléfono A-8431.
O12 10026 16-18 marz

SE OFRECE un joven español con familia, para trabajos de campo y atención animales; prefiere finca cerca de la Habana; no tiene grandes pretenciones. Informan en 10 y 25; habitación 42. Vedado. Preguntar por Cipriano Alvarez; puede dar informes
O12 9914 15-21 marz

SEÑORA fina desea colocarse para acompañar a señora o señorita y para ayudar a los quehaceres; no le importa embarcarse. Informes: Escobar No. 63.
O12 9475 12-18 marz

SE COMPRAN

C-1 Casas

COMPRO CASAS chicas y medianas. Habana y Vedado y fincas rústicas provincia Habana en carretera. También hago cambios. Facilito Dinero en Hipoteca Neptuno 208 U-1802, Manuel Llenín.
CI 9900 15-19 marz

C-4 Establecimientos

BUEN NEGOCIO
Necesito un socio con $600 para una casa de comercio en marcha, en lo mejor de la Habana. Si tiene garantía solvente es lo mismo. Deja un margen mensual de $300. Para informes, Prado y Dragones, café, señor Pérez.
C4 10064 16 mar 24

C-5 Muebles y Prendas

A-7757. Compro muebles finos, corrientes, pianos, máquinas coser, escribir, calcular, baules, maletas, libros, oro viejo, ropa, objetos arte, antigüedades, aparatos médicos, dentista. Acudo día festivo.
C5 10134 17-24 marz

COMPRAMOS objetos de arte finos, plata, bronce y porcelana, juegos de cubiertos, antigüedades, oro viejo. Pagamos bien. Operación rápida. Teléfono A-6628. 'La Regencia', Suárez 8-10.
C5 8459 4-19 marz

COMPRO lámparas: de bronce finas, para sala, comedor, recibidor y cuartos, siendo finas todos los estilos. Pagándolas bien. Teléfono: A-6628 'La Regencia', Suárez 8-10.
C5 8458 4-19 marz

C-6 Maquinarias

DE USO y en perfecto estado, compro motor petróleo crudo de 10 a 12 caballos, no compro cacharros, ni pago ganas. Cotoli, Calle Samá 2, Marianao.
C6 8853 17-18 marz

SE VENDEN

V-1 Casas

VEDADO, RESIDENCIA $10.500
MAGNIFICA casa, sala, 5 cuartos, comedor, hall, garage, 3 cuartos criados. Otra Calle J próxima 23, moderna. Otra esquina 17, cuatro cuartos, 700 metros $16.000 Gerardo Mauriz. FO-7815.
VI 10109 17-22 marz

POR SOLO el precio del terreno doy gran casa. Solar mide 13.74 x 36.91. Tiene dos casas altas al frente, 2 accesorias (bajos) y 20 habitaciones, (solar). Fabricación y terreno, $7.25 metro, a media cuadra de Salvador, S. Quintín 62. Cerro. Más informes por correo a M. Alonso, San Anselmo 89, Cerro. No corredores.
V1 10067 16 mar 18

VEDADO. Vendo casa planta baja, 6 habitaciones, sala, saleta, hall, garage, $6,600. Solar completo. Finca en $2,500 en Vuelta abajo, dos caballerías. F-4817.
V1 10091 16 mar 18

EN NEPTUNO entre Galiano y Belascoaín ,vendo casa una planta, de establecimiento. Informa su dueño: Blanco 16, de 1 a 4. No trato con corredores.
VI 9993 16-19 marz

NUEVA oportunidad. Se vende una casa en el reparto almendares, calle Fuentes entre Primera y Tercera, con portal, sala, dos cuartos, comedor y patio. Informan en Castillejos No. 3, después de las tres.
VI 9874 14-18 marz

SE VENDE la casa de dos plantas, Merced No. 5, en $6,000, para más informes teléfono F-1217.
VI 9859 15-21 marz

LOS Económicos DEL DIARIO LOS LEE quien puede pagar
Dpto. de CLASIFICADOS
Entrada principal del EDIFICIO
PRADO 103.—Telf. A-3338

SE VENDEN

VENTAJOSO CAMBIO
CASA moderna mejor parte reparto Batista, cuatro vías comunicación con Habana, una planta, todas comodidades, cuatro habitaciones, baño intercalado, servicio criados, garage, patio, por casa en Vedado o Almendares, con tres habitaciones, garage. Trato directo sin intervención corredores. Aceptaría cambio con casa mayor valor pagando la diferencia contado inmediatamente. Cova: Teléfono X-1160.
VI 9013 8-18 marz

VEDADO
Calle 23 mejor cuadra casa moderna tres cuartos, sala, saleta, etc., en $11.000 facilidades pago. Informan Delmonte. Habana 82. Teléfono A-2474
V-1 9788 14-18 marzo.

SE VENDE el mejor Hotel de los pueblos de la provincia de la Habana, por marchar su dueño a Europa. No paga alquiler y se dan facilidades para el pago. Informes. Taberna Manín. Zulueta 32.
V-1 9774 14-22 marzo.

GANGA ESPECIAL $8.000 la mejor casa en Alturas de Almendares. $3.000 de contado, resto con grandes facilidades de pago. Más informes: FO-1430.
VI 9686 14-20 marz

OFRESCA: primera oferta razonable, vendo casa chica, soberbio terreno, tranvías. Parte dinero comodamente. Bodega: Concepción y Porvenir. Víbora de 1 a 5.
VI 9861 15-19 marz

$500 contado y $2.000 a pagar mensualidades, vendo amplia casa mamposteria, portal, sala, cinco grandes habitaciones, superficie 240 metros, calle Rodríguez II, dos cuadras Calzada J, del Monte. Dueño: Suárez 3, 1 y 7 p. m.
VI 9762 14-22 marz

VENDO una casa en la calle Valle No. 35, esquina a Pasaje Hupman. Informan: Laureano Fernández, A-4564, «La Filosofía».
VI 9585 13-22 marz

VENDO CASA: Jardín, portal, 4 cuartos, sala, comedor, pantry, baño intercalado, cocina, cuarto y servicio, patio y traspatio de tierra. Urge esta venta. Teléfono I-7583, al lado doble línea. Santos Suárez.
VI 9529 12-20 marz

GANGA, GRAN CASA, VIBORA, EN $10,500
Se vende en la calle Alcalde O-Farrill entre Estrada Palma y Libertad, solar de 24 por 59 varas, de dos plantas, con jardín, portal, recibidor, sala, comedor, escalera a los altos, hall, cuarto de costura, pantry y cocina, cuarto y servicio de criados y en la planta alta tres grandes habitaciones, baño, etc. En cuerpo aparte garage de dos plantas, gran patio y jardines laterales. Informa, señor Gonzalo Rodríguez, teléfono I-2929.
VI C 84 12 mar 27

¿TIENE 500 PESOS?
Cedo casa de madera de portal sala, 3 cuartos, hall comedor, cocina. Reparto San Miguel, dos facilidades. Informes M-1282.
VI 8824 618 marzo

GANGA, CASA 4 APARTAMENTOS EN CONSTRUCCION, EN $7,900
Se vende en la calle Diecisiete esquina a la calle Veinticuatro, Vedado, con la construcción muy adelantada y terreno de 24 x 22.66 metros. Solamente el terreno lo vale. Informa, señorita Angelina Camp. Teléfono F-2474.
VI C 77 11 mar 31

REGALADA. Se vende la casa Antón Recio número 56, compuesta de dos plantas. Necesito venderla en 48 horas. $2,500. Informes en Compostela 132 esquina a Merced a todas horas.
VI 9956 15 mar 22

SI USTED es comprador verdad, véame casa moderna Santos Suárez, mucha comodidad 2.700 de contado 1.500 resto sin interés dos año con facilidades. Luyanó. casa moderna, jardín, tres habitaciones a la brisa, una cuadra Concha 2,700. Gran solar en Los Pinos, de 470 varas, acera brisa. Calle Betancourt, en 600 pesos. Pago la escritura a otro. Luyanó de 10x31 metros, una cuadra de Concha, punto alto en 780 pesos. Trato directo, señor Vega, Pruna 42 y Arango, Luyanó.
VI 9024 8-18 marz

RESIDENICA SE QUEMA EN $11,900.00
Se vende la casa construida en la Avenida de Almendares entre las avenidas de la Paz y Tropical, del reparto Alturas del Río Almendares; compuesta de jardín, portal, marquesina para bajada de automóviles, sala, hall, comedor, patio interior sevillano, cuatro espaciosas habitaciones, baño color, de gran lujo, pantry y cocina con aparatos sanitarios a prueba de ácidos, cuarto y servicio para criados, patio con canteros y en cuerpo aparte, garage, cuarto y servicios para chófer y lavadero. Se dan facilidades de pago. Informa, señor Díaz, teléfonos M-7070 y M-7058.
VI C 71 10 mar 25

GANGA, CASA EN $4,200
Se vende, San Carlos 67, entre Lilinás y Benjumeda, con sala, pequeña saleta, cuatro habitaciones, baño, patio, comedor, traspatio y cocina. Buena fabricación, a dos cuadras de los carros y casa muy ventilada. Informan: Señor Díaz, teléfono M-7058 y señor Del Campo. Telf. M-3231. Véala de 2 a 5.
VI 72 10 mar 25

V-2 Solares

SOLARES ALTURAS ALMNDRES
AVENIDA DE América 18x47 $5.00 varas, Calzada y Avenida de América 18x47 $4.200. Calzada frente Avenida del Parque 23x40 $5.50. Avenida del a Paz. 1.600 varas. Gerardo Mauri. FO-7815.
V2 10108 17-22 marz

POR ASUNTO familiar, vendo terreno, mide 1,080 metros, fabricada casita, 3 apartamentos, 2 cuartos y servicios, baños y sus lavaderos, patio cementado, $1.512, no soy corredor, ni trato; solamente con interesado: San Anastasio No. 8, entre Concepción y Dolores. Informan I-3688. Pedro Suelro.
V2 10097 17-20 marz

VENDO 2 solares situados en lo mejor de Cojímar, con frente a la Calzada y otros tres en lo mejor Guanabacoa. Precios reducidos. Informa, señor Veranes. San Antonio 54. Guanabacoa. Teléfonos XO-1574 o al F-1345.
V2 10069 16 mar 20

CALLE 23. Vedado. Casa o terreno Vendo parcela chica o le fabrico su casa, no importa le falte dinero. González, O-Reilly 26. M-2602, A-5454.
A2 10001 16-22 marz

609 VARAS EN MAGNIFICA
Situación e inmejorable terreno. $1,500 en Ampliación Almendares, a una cuadra línea. Neptuno 68. De 10 a 1.
V2 9948 16 mar 18

SE VENDEN

SOLAR ESQUINA llano 18x35, varas 625 a $2. Costó triple. Reparto Santa Amalia, cerquita Calzada, Víbora. Neptuno 208, U-1802, entre Oquendo y Soledad. Llenín, 12 a 6.
V2 9901 15-19 marz

GANGA
SE VENDEN dos solares de esquina, en lo mejor del reparto de Buena Vista, Marianao, mide frente, varas 16.50, fondo 26.52. Total 4.20 varas, con una fabricación de sala, comedor, cuatro cuartos, cocina y servicios pueden vivir dos familias. Todo en 2,300 pesos. Guaguas a la puerta, dos líneas de tranvías. Avenida Tercera M C. esquina Cinco, Buena vista. Su dueño: teléfono F-2743.
V2 9622 13-19 marz

SE CAMBIA por casa en la Habana, un cuarto o media manzana en Luyanó, propia para depósito, industria o nave para almacén. Dirigirse por escrito: Apartado 893. Alfonso.
V2 9708 14-29 marz

GANGA, ESQUINA, VEDADO 19 Y 14, A $9 METRO
Se vende la esquina con frente a la calle Diez y Nueve, a la acera de la sombra, con 22.66 metros de frente por 25 de fondo. Informes, señor Díaz, Telfs. M-7070 y M-7058.
V2 73 10 mar 25

GANGA, GLORIA, A $9.00 LA VARA
Se vende solar de trece varas de frente por treinta y cinco de fondo, en la calle Gloria entre Carmen y Rastro, fabricación a ambos lados; con poco dinero se puede fabricar. Informes, señor Díaz, teléfonos M-7070 M-7058.
V2 70 10 mar 25

GANGA, FUENTE LUMINOSA A $2.30 LA VARA
Se vende solar de 12 varas de frente por 46 de fondo, en la amplia calle Doce entre Avenidas Segunda y Tercera, solar que queda al lado de la botica, frente al parque de la Fuente Luminisa, lugar espléndido y con buenas vías de comunicación. Informes, señor Díaz. Telfs. M-7070 y M-7058.
V2 C74 10 mar 25

V-3 Fincas Rústicas

FINCAS JAIMANITA
DOS CABALLERIAS, gran arboleda $9.000. Alquizar, 12 caballerías, buena tierra $17.000. Arroyo Arenas, preciosa finca moderna casa. Otra 10.000 metros $4.000. Mitad a censo. Gerardo Mauriz FO-7815.
V3 10110 17-22 marz

RUSTICA
En Wajay, con frente a carretera vendo finca de 2 caballerías con muy buena tierra propia para cultivos menores. Facilidades de pago. Informan Delmonte. Habana 82. A-2474.
V3 9787 14-19 marz

GANGA, FINCA PROV. HABANA 10 3|4 CABALLERIAS, EN $10,000
Se vende la finca Columbia o Palmito de Agua, sita en San Antonio de las Vegas, en el camino de San Antonio a Guara. Magníficas tierras, aguadas, pastos, palmares, etc. Informa, señor Díaz, O-Reilly 40, cuarto piso, teléfonos M-7070 y M-7058.
V3 C 78 11 mar 31

VENDO lotes terrenos con agua, luz, guagua, Calzada, en lotes de 2.000 varas a pagar 15 pesos mensuales, sin entrada ni interés. «Campo Alegre», kilómetro 10, Carretera Central, entrada del Diezmero, Capitán Miranda. Oficina: Cuba 76, esquina Obrapía.
V3 9709 14-29 marz

GANGA en reparto, vendo una finquita de media caballería. Toda o parte de ella. Está a 13 kilómetros de Habana y se dá a 7 centavos metro por embarcar. Informes: Sol 115 y 113.
V3 9014 8-18 marz

GANGA, FINCA PROV. HABANA 25 CABALLERIAS, EN $14,000
Se vende la finca La Esperanza, en Guara. Informa, señor Díaz, O-Reilly 40, cuarto piso, Teléfonos M-7070 y M-7058.
V3 C 76 11 mar 31

V-4 Establecimientos

VENDO Barra café cantina, mucha venta, comida y leche, situación inmejorable, pocos gastos, es negocio productivo; urge vender, por embarcar su dueño. Informes: I-3570, de 1 a 4.
V4 10144 17-22 marz

CASA DE HUESPEDES
CON 18 cuartos, muy bien amueblados y módico alquiler, situada frente al Capitolio, realizo a precio de rastro. Vengan a verla y ofrezcan. Prado 105, altos.
V4 10111 17-20 marz

BODEGAS VENTA O CAMBIO
Todos los barrios, ningún dueño le conviene estar mucho tiempo en un lado, mi seriedad y honradez es bien conocida. Neptuno 208, U-1802. Informa: Llenín.
V4 9899 15-19 marz

VENDO BODEGA, VEDADO
BIEN SURTIDA, 6 años contrato. Vivienda para familia. La doy en $800, por tener dos y no poder atenderlas. Puede quedar a deber algo. Informa: M. Tamargo, Belascoaín y San José, Café de 2 a 5. Vendo otra en la Habana, sola en esquina, mucho barrio. Vivienda para familia $20 de alquiler, una cuadra de Monte. Muy cantinera, $1.500. Informa: M. Tamargo. Belascoaín y San José. Café de 2 a 5
V4 9607 13-18 marz

BODEGUEROS. Aprovechen esta ganga. Vendo una bodega en punto bien situado y bien surtida. Informan en Dolores y San Leonardo, bodega, de mamposteria. No corredor.
V4 9663 13 mar 21

V-5 Muebles y Prendas

VENDO LOS muebles de mi casa: Cuarto $25.00. Otro tres cuerpos con chiffonier $50.00. Comedor, sala, recibidor, nevera, librero, todos modernos y baratos. San Joaquín 33, altos.
V5 10142 17-20 marz

UNA GANGA, muebles de Arte Moderno, estilo francés. Informan, teléfono M-5897.
V5 16 mar 19

NEVERA, se vende una muy cómoda, blanca y niquelada, en buen estado, flamante, tamaño regular, por no necesitarse se da en 10 pesos. Perseverancia 38, altos, primer piso.
V5 10085 16 mar 18

REALIZAMOS
Muebles de oficina, máquinas sumar Burroughs, recibidor, sala, cuarto y comedor y sueltos, camas, cunas, lámparas, cuadros óleo, objetos de arte y neveras, en Corrales 53.

BAULES Y MALETAS
Maletines de uso y nuevos de todas categorías a precios módicos. También compro, cambio por muebles o prendas viejas de otro y otros objetos. Corrales 53.

RELOJES Y JOYAS
De oro, 18 quilates y platino y brillantería fina muy baratos y cambio por prendas viejas, rotas, pasadas de moda, por muebles u otros objetos. Corrales 53.

CAMARA GRAF Y OTRAS INSTRUMENTOS MUSICA
Radio Electrola, victrolas, maletín, violines, guitarras, flauta, clarinete, saxofón, mandolina, trompeta, bombo, drum, baratísimos; los cambio por prendas de oro viejas, objetos de arte, muebles. Corrales 53.

A LA PRIMERA oferta razonable, vendo juego cuarto, sala, comedor. Bargueño, cuarto niño, dos camas y lámparas. Concordia 31, altos, esquina San Nicolás.
V5 10040 16-31 marz

VENDO juego cuarto moderno, caoba, cama baja, nuevecito $30. Juego recibidor, asientos cueros, 7 piezas $15. Juego comedor, lámparas, radios, baratísimos. Corrales 226, esquina Cuatro Caminos.
V5 9891 15-18 marz

SE VENDEN

MAQUINAS DE COSER
Singer de ovillo y lanzadera, cadeneta, las garantizamos como nuevas, las cambiamos por oro viejo, prendas rotas, pasadas de moda y por muebles y otros objetos en El Vesubio, de Piñón y Hermano. Corrales 53, al fondo La Isla de Cuba. M-7337.
V5 9936 15 mar 18

MUEBLES CLASICOS y Arte Moderno, muy baratos, al contado y a plazos. Fabricación rápida a elección del cliente. Liquidación de enormes existencias, así como joyería, lámparas, etc., con el fondo y mensualidades que convenga al comprador. Cambiamos y alquilamos muebles, con opción a comprarlos incluso los de lujo, rebajando el 50 por ciento de lo pagado. La Casa Ruisánchez (que anuncia la verdad). Angeles 13, esquina a Estrella, (del 25 al 31). Telf. A-2024.
V5 9705 14-13 abril

ANTES de casarse vea mis muebles, no tienen dos meses de uso, último tipo. San Lázaro 332, bajos entre Belascoaín y Gervasio.
V5 9782 14-20 marz

SE VENDE juego de comedor, caoba tallado y cuero, con vitrinas, auxiliares, etc. Todo nuevo 6 y 15 por. Informan Justo Ayala.
V5 9491 12-14 marz

CASA PARTICULAR, desea vender barato, juego sala, recibidor, cuartos, comedor, nevera, máquina ovillo «Singer», librero, sillones portal, lámparas, cuadros; San José 97, bajos, entre Lucena, Belascoaín.
V5 9484 12-19 marz

EMBARCO. Vendo juego sala lindísimo $50. Recibidor, mesa y dos sillones $12. Lámpara $10. Cama $5. Columnas a $5. Sitios 12.
V5 9464 12-18marz

MAQUINAS DE COSER
Singer, ovillo central e industriales. Tenemos gran surtido, todos precios, garantizadas. Tenemos piezas de repuesto, todas clases. Compramos y cambiamos. Pagamos doble. Angeles 36 y Sitios. Telf. A-8861.
V5 9328 10 mar 25

SE VENDE un juego de sala dorado, una lámpara, un juego comedor colonial y una pantalla. Baños esquina a 21, bajos. é
V5 9200 9 mar 22

VENDO MUY baratos juegos recibidor, caoba maciza; comedor estilo Renacimiento; cuarto moderno: diez piezas; nevera; lámparas automóvil cerrado. Calle 30 y Tercera, Miramar, teléfono FO-1258.
V5 8597 5-20 marz

V-7 Automóviles y Accesorios

APROVECHE ganga: Vendo Buick 7 pasajeros, magnífico estado, lo doy baratísimo. Verlo. Aguacate 19, de 1 a 5, garage. También cambio por carro chico, abierto o cerrado.
V7 10116 17-21 marz

SE VENDE un Ford del 30, casi nuevo, barato, puede verse: Amistad y Barcelona, piquera.
V7 9997-98 16-24 marz

VENDO camión plancha, General Motor, una y media tonelada, gomas aire, negocio del momento, $180 m. o. López, Aguila 85. M-6386.
V7 10086 16 mr 22

COUPE FORD. Ultimo modelo como nuevo en $500. Agencia Republic, Monte No. 427.
V7 9979 16-19 mar

FRENOID. Es un líquido para frenos hidráulicos, especialmente preparados para clima tropical. No contiene alcohol. Uselo y se le acabará las dificultades en sus frenos hidráulicos. Monte 2-G y Agencia Republic. Monte No. 427.
V7 9978 16-19 marz

AUTOMOVIL marca Estrella, se vende baratísimo, en Morro No. 30 a todas horas.
V7 10033 16-18 marz

GANGA. Por embarcarme, vendo a precio regalado, mi Buick como nuevo, del año 28, siete pasajeros, tipo Touring. Tiene chapa. Teléfono FO-2486.
V7 9995 16-23 marz

GANGA VERDAD. Vendo en 60 pesos automóvil «Buick», siete pasajeros, en magníficas condiciones. Motor a toda prueba. Rodríguez 56, Garage «Occidental», teléfono I-3167.
V7 9989 16-19 marz

GRAN TALLER DE CHAPISTERIA
Reparación en general de radiadores. Pintura «Duco», soldadura autógena, de Enrique Padilla. Infanta 5, entre Jovellar y San Lázaro. Telf. U-7267 Esta casa pinta con «Duco» todas las reparaciones de los trabajos de chapistería, con precios muy reducidos y con toda garantía en las reparaciones generales. Mi interés es que sea usted un cliente para siempre.
V7 13462 JIR Ind

CHEVROLET cerrado, gomas nuevas y chapa, Barato. Verlo 1 a 4. Prado No. 44, bajos.
V7 9713 14-21 marz

VENDO dos cuñas, una Ford y otra Chevrolet. Perfectas condiciones. Propias para viajantes o cobrador. Se dan muy baratas, Aguiar 95

EL NUEVO AÑO MIL

Por Ramón María Tenreiro

Si creyéramos aún en la escalofriante leyenda de los espantos del año mil (la crítica del último medio siglo, especialista en desvanecer fantasmas, nos lo ha disipado por completo) todo nos conduciría a pensar que estábamos en vísperas de un nuevo momento de locura colectiva de la humanidad.

El cuadro que de aquella hora histórica nos aportaban los autores que leíamos en nuestra temprana mocedad, (Michelet, Cantú, Flammarión, Draper. etc.) no podría ser más verosímil. Decíasenos que, a consecuencia de la interpretación que venía dándose a cierto pasaje del APOCALIPSIS, habíase llegado entonces a la idea de que, el Salvador volvería a aparecer en la faz de la tierra, en medio de gloriosa y tremebunda pompa y esplendor, para imperar dichosamente sobre el mundo,—como Cristo Rey, que dirían nuestros contemporáneos,—luego de haber raido de él todo pecado y daño, hasta que al término de un nuevo milenio, entre catástrofes sin nombre, se operara la destrucción del orbe de la física y el juicio final.

Acercábase el cumplimiento del plazo primero y la cristiandad—según nuestras lecturas— solo vivía para la mística espera de aquel minuto de maravilla y terror. Los humanos temblaban. Los malos veían llegar el instante de ser arrojados justicieramente a los abismos de tiniebla y dolor. Los justos no estaban ni mucho menos seguros de poseer la suficiente virtud para merecer sentarse al lado del tremendo monarca y vivir con él mil años de dicha en la tierra, trocada en renovado paraíso. Toda actividad humana había quedado suspendida,—según la imagen que nos suministraban nuestros autores—no se cultivaban los campos, ya que no valía la pena de sembrarlos si nadie había de recoger las inútiles cosechas; suspendíase el comercio; los mercaderes regalaban los productos contenidos en sus almacenes, los acreedores (¡cosa más rara que la aparición de un comtea!) perdonaban las deudas. En el cielo descubríanse mil suertes de señales del teológico cataclismo inminente y las muchadumbres, olvidadas de lo terreno, acudían angustiosamente de todas partes para amontonarse bajo las naves de los templos.

Dies irae, dies illa,
solvet seclum in favilla
testet David cum Sibylla,

había de contar tres siglos más tarde, con escalofriantes palabras que cuajan la médula de los huesos, el primer biógrafo de San Francisco, Fray Tomás de Cebano

Judex ergo cum sedebit
quidquid latet adparebit
nihil inultum remanebit...

(En su niñez, ¿quién de nosotros no ha experimentado un hálito de esos terrores milenarios? Era una clara noche de noviembre de mi remota infancia. Copiosísima lluvia de estrellas, nunca después por mí con tal intensidad observada, al regresar a casa de no se qué visita con mi padre y mi madre. ¡Es el fin del mundo! ¡El fin del mundo! oí decir a alguna gente ingénua en el paseo, al observar, con pasmo, aquel nunca visto desmoronamiende la bóveda estrellada en la que ningún lucero parecía quedar en su prescrito asiento. El niño no pudo cenar de puro acongojado, y después, en la incalculable noche sin sueño, estuvo acechando largamente con trémulo corazón el silencio tenebroso, temiendo y ansiando oír los primeros crujidos espeluznantes de la ruina del Universo).

Cuantas circunstancias rodean en el día a la desdichada vida del hombre podrían ser favorables a la producción de semejante estado de espíritu, si, para colmo de infelicidad no sobraran hoy, en todas las capas sociales, ciertos rudimentos de ciencia y faltara la más leve predisposición a la fé.

Antes de la guerra del 14, iniciación del colosal traspiés en que desde hace casi veinte años se tambalea nuestra sociedad civilizada, hemos visto, tendida por los horizontes de poniente, la flamígera espada de un cometa, nuncio de desastres. Después se ha amontonado las calamidades más espantables: cruelísimas guerras, pestes, revoluciones, hambres.

El Universo y el hombre parecen haber perdido su centro de equilibrio y no ser capaces de recuperarlo. Caín no asesinó jamás, desde que existe, a tan crecido número de hermanos suyos, y la naturaleza no se mostró nunca tan francamente madrastra con la especie humana como en estos años en que anda todo trastrocado. Las estaciones del año olvidan su ritmo consuetudinario; la avara tierra solo rinde mermadas cosechas; se ha roto el engranaje del organismo económico del mundo y mientras a un lado se pudre el pan sobre las eras por no haber quien lo adquiera, en otros perecen de inanición las gentes por falta de sustento. Todo es miseria, sufrimiento, escaseces, trastornos, violencias.

Cuantos recibimos, antes del año 14, nuestra formación moral, hemos perdido después los más puro de los sentimientos que en nuestra alma custodiábamos y los que adivinieron a la vida del espíritu en esta nueva edad del hierro no tienen ni sospecha de lo que constituye la flor y esencia de la verdadera vida civilizada. A fuerza de sufrir, el viejo mono feroz y sanguinario a cuya progénie pertenecemos parece haber dejado extinguirse en su interior la ténue brasa de razón e hidalgos sentimientos, a fuerza de esfuerzos en milenios de lucha consigo mismo, había logrado encender por encima de sus bajos impulsos bestiales. Los más plebeyos sentimientos gobiernan hoy al Hombre; lo noble parece haberse evaporado. Ideales anhelos que creíamos definitivamente ganados para la humanidad apenas laten hoy en cerebro alguno. Los letrados hacen traición a los cánones de vida espiritual plurimilenarios, como los sacerdotes a los más altos preceptos de sus religiones. Unos, costumbres, leyes, dogmas, principios, todo se tambalea y arruina ante nuestros ojos. No hay transformación, por inverosimil que sea, que pueda hoy parecernos imposible.

¡El fin del mundo! ¡El fin del mundo! ¡SOLVET SECLUM IN FABILLA! Clamaría angustiada la humanidad al término de este segundo milenario de Cristo, si fuera poseída por aquel estado de espíritu que, exagerando ciertas prue bas documentales, le fué atribuido por la historiografía romántica a los últimos años del siglo X. Hoy, veamos lo que veamos, estamos muy lejos de tales errores escatológicos. Nuestro Universo posee una solidez y capacidad de duración que jamás pudo atribuirle la candorosa concepción estropocentista de nuestros mayores. Hoy sabemos que aunque nuestro Sol sea una estrella en edad algo madura, según lo prueba la otoñal amarillez de sus resplandores, todavía ha de ser tan grande el número de mañanas que no habría cifra capaz de encerrarlas y en ese tiempo indefinido la humanidad que,—según la noble frase goethiana,—desde lo oscuro hacia lo claro si no en «el fin del mundo», lo innegable es que nos hallamos en «el fin de un mundo». La sociedad humana se encuentra en una de las grandes curvas de su marcha—cambia el rumbo del camino trabajosamente recorrido y el término de este segundo milenio del cristianismo, en medio de congojas y dolores indecibles, ya que todo parto es cruel y cruento, acaso descubran los tan castigados hombres, operada la transformación que hoy se inicia, la promesa de nuevos benignos horizontes.

Prohibida la reproducción

Rusia Acuerda Cooperar en el Ferrocarril Oriental Con el Nuevo Estado Manchuriano

EL GOBIERNO SOVIET ENTIENDE QUE NO TIENE OTRO REMEDIO QUE ACEPTAR LOS HECHOS O IR A UNA GUERRA, EN LA QUE NO QUIERE PENSAR

Serio Incidente Con el Embajador Japonés en Rusia

EL EMBAJADOR JAPONES Y EL COMISARIO RUSO SOSTUVIERON UNA DISCUSION

TOKIO, Japón, marzo 17 (AP) En los centros oficiales se ha revelado hoy que recientemente hubo una agria discusión entre el Comisario interino de Relaciones Exteriores de Rusia, Karakhan y el Embajador japonés Kodi Hirota, en Moscú, en el curso de la cual se establecieron comparaciones entre las influencias soviéticas en la Mongolia exterior y el status japonés en el nuevo gobierno Manchuriano.

M. Karakhan había citado al Embajador japonés a principios de semana, según esta información, y le hizo algunas preguntas concernientes al nuevo gobierno de Chang Chun.

M. Hirota recordó al Comisario interino de Estado ruso que los cónsules generales rusos en Mukden y Harbin podrían ilustrarle sobre ese punto. Después llamó la atención hacia el hecho de que en Urga no existe ningún funcionario consular japonés ni de otra potencia y que no se permite a los ciudadanos japoneses penetrar en la Mongolia exterior, que se halla sometida a la tutela de Rusia.

No obstante este hecho, dijo el Embajador japonés, el Japón jamás se ha dirigido a Moscú pidiéndole informe acerca de las relaciones de Rusia con la Mongolia exterior.

Karakhan aseguró que las dos cuestiones no son análogas, que la Mongolia exterior es un estado independiente desde hace tiempo y que allí no existen tropas soviéticas, mientras el Japón mantiene un ejército en el nuevo estado manchuriano.

Replicó el Embajador japonés diciendo que al Japón le faltan medios para comprobar si verdaderamente no hay tropas soviéticas en la Mongolia exterior.

M. Karakhan pidió entonces al Embajador que explicara el uso militar por los japoneses del Ferrocarril Oriental de China y la disposición de las tropas nipponas en la frontera de la Corea. El Embajador contestó que nada tenía que agregar a sus anteriores respuestas a estas preguntas, en las que negó toda disposición por parte de los militares a violar el tratado de Portsmouth entre el Japón y Rusia.

El comandante jefe de las tropas japonesas en Manchuria, informa que los insurgentes chinos que habían atacado a la guarnición nipona en Ninguta, han sido ya aniquilados

TOKIO, marzo 17. (AP) Un despacho recibido hoy por el periódico «Asahi» desde Harbin, Manchuria, informa que el vicepresidente ruso del Ferrocarril Oriental de China, M. Kuznetsov, ha anunciado haber recibido instrucciones de Moscú para que coopere con el nuevo gobierno de Manchuria en lo que respecta al funcionamiento del ferrocarril, de conformidad con el convenio de Mukden en 1924 y el protocolo de Khabarovsk de 1929.

Estos tratados, establecieron las reglas para la administración conjunta del ferrocarril por Rusia y por el gobierno nacionalista de China en Nankin. El nuevo gobierno manchuriano se propone reemplazar al gobierno de Nankin en el directorio del Ferrocarril.

Aunque el ministerio de Estado no tiene confirmación oficial de la noticia, los funcionarios de ese departamento dicen que probablemente es cierta, pues no queda otro remedio al gobierno de Moscú sino aceptar los hechos consumados. Lo único que pudiera hacer Rusia, en otro caso, sería abandonar sus intereses en la China oriental o intentar el derrocamiento del gobierno de Chan Chun por la fuerza, en lo que no debe pensarse en estos momentos.

El cónsul japonés en Manchuli ha informado que las autoridades de la provincia de Heilung-Kiang ha pagado los sueldos atrasados que se debían a las tropas de Manchuli y han prometido un rápido restablecimiento del orden.

CHOQUE ENTRE LA POLICIA Y LOS CAMPESINOS DE COREA

SEUL, Corea, marzo 17. (AP) Un coreano resultó herido en un choque entre 300 agricultores del país y la policía japonesa en Ryozan, en el extremo sudeste del territorio, según se ha sabido hoy.

La policía japonesa había arrestado a uno de los jefes agrarios y el choque ocurrió cuando los campesinos pedían la libertad del preso. Se han enviado refuerzos a Riozan en previsión de una posible repetición de los desórdenes.

«ANIQUILADOS» LOS INSURGENTES CHINOS QUE ATACARON A NINGUTA

HARBIN, Manchuria, marzo 17. (AP) Doscientos insurgentes chinos que atacaron a la guarnición japonesa de Ninguta han sido «aniquilados», según informa el comandante nipón.

DESMENTIDA LA NOTICIA DE UN ENCUENTRO RUSO-JAPONES

LENINGRADO, marzo 17 (AP) Han sido desmentidas oficialmente las noticias que se publicaron, procedentes de Moscú, dando cuenta de haberse registrado un encuentro recientemente entre las tropas rusas de la frontera siberiana y las fuerzas japonesas de la Manchuria.

También se ha desmentido que un aeroplano japonés, que volaba sobre el territorio soviético cerca de la estación de Pogranichnaya, en la Siberia, hubiera sido rodeado por los aeroplanos rusos, los cuales terminaron derribando al enemigo.

LA COMISION DE LA ASAMBLEA NIEGA AL JAPON EL DERECHO A PEDIR QUE CESE EL BOICOT

GINEBRA, marzo 17 (AP) La Comisión especial de la Asamblea de la Liga de las Naciones, encargada de solucionar el conflicto chino-japonés, ha dado a entender hoy claramente que el Japón no puede pedir la cesación del boicot contra sus productos como requisito para evacuar el área de Shanghai.

Después de adoptar esta posición, la Comisión suspendió sus reuniones hasta que importantes acontecimientos en el Extremo Oriente exijan nuevos acuerdos.

El doctor W. W. Yen y Naotake Sato, representante de China y Japón, explicaron el carácter del acuerdo a que han llegado en principio los negociadores de un armisticio y de la retirada de las tropas.

El doctor Yen reveló hoy que el Japón ha pedido que el gobierno haga suya la promesa del Alcalde Teh-Chen de Shanghai, de poner fin al boicot. Declaró el delegado chino que esto no fué aceptado y que es contrario a la resolución de la Asamblea del 3 de marzo.

Paul Hymans, de Bélgica; Joseph Paul Boncour, de Francia, y Giuseppe Motta, de Suiza, estuvieron de acuerdo con la interpretación china. M. Sato informó después que el asunto se aplazaba hasta posteriores negociaciones.

Los miembros de las comisiones Naval y Aérea de la conferencia del desarme celebraron breves sesiones hoy, declarando después un receso que durará hasta el 11 de abril.

SHANGHAI, marzo 18. Viernes. AP.—Se han recibido informes chinos de que los aviones japoneses continúan volando sobre los ferrocarriles de Shanghai a Nankin y de Shanghai a Hangchow, no obstante el cese de hostilidades. Ha habido ya un incidente, que fué el siguiente:

Dos aviones del Japón aparecieron el jueves sobre Hangchow, volando muy bajo. Los soldados chinos abrieron fuego con sus rifles, devolviéndolo los aviadores nipones con ametralladoras. Un niño resultó herido. Por lo demás, los daños materiales fueron muy pequeños.

La actitud japonesa volando tan bajo y haciendo maniobras sospechosas, parece indicar que buscan apuntar las ametralladoras de los aparatos sobre determinados objetivos, siendo todo ello muy provocativo.

Por esto parece que el Japón no busca sinceramente la paz con los chinos, se dice en los círculos nativos de Shanghai, donde nadie espera que la paz sea un hecho.

COMENZO LA LEGISLATURA EXTRAORDINARIA DE LA DIETA JAPONESA

TOKIO, Japón, marzo 18 (viernes) (A. P.)— La Dieta japonesa inició hoy la legislatura extraordinaria convocada para estudiar los créditos de sesenta y siete millones de yens exigidos por las campañas militar y naval de la Manchuria y de Shanghai. Los candidatos del partido seiyukai, o sea el de gobierno, fueron electos presidente y vice. La apertura oficial de la legislatura, asistiendo el emperador Hirohito, se celebrará el domingo. El martes 22 se efectuará la primera sesión de trabajo.

INGLATERRA HA REDUCIDO EL DESCUENTO

Es la tercera vez que se hace esa reducción en el transcurso de un sólo mes

LONDRES, marzo 17.—(AP).—El Banco de Inglaterra redujo hoy el tipo del descuento del cuatro al tres y medio por ciento. Esta es la tercera reducción que hace en un mes.

El mercado se vió sorprendido por esta decisión de las autoridades bancarias, sobre todo teniendo en cuenta que el 18 de febrero redujo el tipo del interés del seis al cinco por ciento y el 10 de marzo del cinco al cuatro por ciento.

La situación mnetaria es tan fácil y los ingresos han aumentado de tal manera, que los directores del Banco han convenido en que había llegado el momento de dar al comercio y a la industria el beneficio de una nueva reducción.

La baja del interés ayudará al gobierno en sus planes para la conversión de obligaciones públicas.

DE VALERA Y EL CENTENARIO DE S. PATRICIO

El nuevo Presidente del Estado Libre conmemoró la fecha con mensaje mundial

DUBLIN, Irlanda, marzo 17 AP.—Esta capital celebró hoy el décimo quinto centenario de San Patricio con un festival típico de danzas y canciones y una revista militar, terminando la jornada con un mensaje de Eamon de Valera, nuevo presidente del Estado Libre, que fué trasmitido por radio a medio mundo.

De Valera apeló a todos los irlandeses en la patria y en el extranjero, para que estrechen las filas y unidos marchen adelante.

—Que nuestro deseo de trabajar por nuestro país sea nuestro lazo común dijo Valera al renovar su apelación del miércoles para que se unan las dos Irlandas: Norte (Ulster) y Sur.

De Valera ratificó que su gran ideal es Irlanda por Irlanda, pero siempre dentro de una cordial amistad con todas las naciones.

MOVIMIENTO MARITIMO

NUEVA YORK, marzo 17. (AP).—Hoy llegaron a este puerto los vapores «Munamar», «Evangeline» y «Volendam», de la Habana, saliendo para el mismo puerto el «President McKinley», el «Lapland» y el «Pinar del Río».

EN RUSIA NO QUIEREN A LOS INMIGRANTES

Sólo serán admitidos en el país los obreros o los profesionales contratados

MOSCOU, Rusia, marzo 17. AP. Los desempleados extranjeros que vengan a Rusia este verano con pasaportes de turistas, y con la intención oculta de encontrar trabajo en el país, sufrirán un desengaño.

El Gobierno, que desde hace tiempo busca la manera de mantener alejado de su territorio a esa clase de visitantes, parece que intensifica su política de que no se busque empleo en Rusia, más que en los casos en que se contrate previamente al aspirante, para algún cargo técnico.

Debido a la ola de desempleo que padece el mundo entero, las autoridades soviéticas cuidan de que este país no reciba el excedente de «sin trabajo» de muchas naciones, principalmente por la falta de alojamiento y de provisiones. Se cree que las nuevas restricciones que para este año prepara el Gobierno comunista, serán aplicadas hasta a los obreros expertos o especializados, no obstante ser muy necesitados en Rusia.

RECHAZADO EL VOTO A LA MUJER POR LA CAMARA DE DIPUTADOS DE FRANCIA

PARIS, marzo 17.—AP.—La Cámara de Diputados rechazó hoy el sufragio femenino, aunque apenas hace un mes que acordó, por abrumadora mayoría, conceder el voto a la mujer

Por 299 votos contra 127 la Cámara eliminó la cláusula del sufragio igual para los dos sexos, contenida en la ley de reforma electoral, así como otras dos enmiendas, indicando con ello que las elecciones de 1932 serán celebradas en las mismas condiciones que las anteriores.

FUERON INCINERADOS LOS RESTOS DE EASTMAN EN ROCHESTER, N. Y.

ROCHESTER, Nueva York, marzo 17. AP.—En la pequeña iglesia episcopal de aquí se celebraron hoy los funerales de George Eastman, el multimillonario de la Kodak, fallecido a principios de semana. Una sobrina del difunto, la señora George Dryden, de Chicago, era el familiar más próximo en el duelo. Millares de personas siguieron entristecidas el féretro de caoba maciza que guardaba los restos del ilustre filántropo.

El cortejo funeral se dirigió a la capilla de Mount Hope, donde el cadáver fué incinerado, de acuerdo con la voluntad de Eeastman.

TODOS LOS CENTROS FASCISTAS ALEMANES SON REGISTRADOS POR LA POLICIA, QUE TEME UN COMPLOT PARA TOMAR EL PODER POR LA FUERZA

Con las Posibles Comodidades, los Chinos Huyen de la Guerra

No todos los chinos que, temerosos de ser víctimas de la metralla japonesa abandonaron las poblaciones del frente, durante el reciente conflicto de Shanghai, huyeron por la carretera privados de todo confort. La foto presenta a una familia china que se alejó del área de peligro en un coche indígena bien adornado y confortable.

Hitler confiesa que ha dado órdenes de concentración a sus fuerzas, por precaución

BERLIN, marzo 17. (AP).—Todos los centros fascistas de Prusia fueron registrados hoy por la Policía, que cumplía órdenes de los funcionarios prusianos para abortar un complot que tiende a sumir a Alemania en una guerra civil e incautarse del Gobierno por la fuerza de las armas.

Además de visitar las oficinas del partido, la Policía practicó registros en la residencia de muchos jefes de la Nazi. Se apoderaron de numerosos archivos de correspondencia así como de listas de afiliados.

Desde Koenigsburg a Colonia y desde Kiel a Breslau, todos los centros fascistas fueron visitados por los funcionarios de Policía, cumpiendo instrucciones de Karl Severing, ministro del Interior del Estado de Prusia. El Gobierno Federal negó que tuviese ninguna participación en esos raids.

La Policía se ha negado a divulgar lo que ha encontrado, pero los funcionarios del Gobierno prusiano prometieron dar a la publicidad, a la mayor brevedad posible, los concretos resultados de estos raids que, según se dice en algunos círculos, son precursores de otras medidas para declarar a Hitler fuera de la ley.

En la «Casa Oscura», donde se encuentra el círculo fascista en Munich, se dió a entender que los fascistas contestarán a la acción de las autoridades prusianas. Se anunció que utilizarán todas las medidas legales con el fin de obtener el castigo correspondiente para los que han «premeditado un procedimiento semejante, con el sólo objeto de crear una falsa alarma en la población».

El círculo fascista en Berlín ha protestado enérgicamente ante el general Croener, ministro federal del Interior, y ante Albert Cresinski, jefe de la Policía de Berlín.

HITLER DICE QUE SEVERING ES PRESA DEL PANICO

MUNICH, marzo 17. (AP).—Adolf Hitler confesó hoy que ha dado órdenes de concentración a sus hombres, pero dijo que se trataba solamente de una medida de protección, porque cuarenta de los afiliados han sido muertos y varios millares han resultado heridos en las últimas semanas, a consecuencia de «salvajadas de los rojos».

En un comunicado que dió a la prensa, el jefe fascista dice que dará al país amplia prueba documental en el día de mañana de que Karl Severing, ministro del Interior de Prusia, es presa del pánico más horroroso y que a ello se debe que haya dado órdenes a la Policía de practicar registros en los centros fascistas.

Asegurando que sabe desde hace tiempo que los raids policíacos estaban planeados, Hitler agrega:

«Severing sabe que los fascistas se apoderarán del poder y que esto es sólo cuestión de tiempo, pero esta maniobra no salvará a su partido de la ruina».

RUSIA ENVIA LOS NOMBRES DE POLACOS ACUSADOS DE CONSPIRAR CONTRA UN CONSEJERO ALEMAN

VARSOVIA, Polonia, marzo 17. (AP).—La agencia telegráfica judaica informa hoy que el Gobierno soviet ha presentado al Ministerio de Estado polaco una nota dando a conocer los nombres de los ciudadanos de este país que participaron en un reciente complot para asesinar al doctor Fritz von Twardowski, consejero de la Embajada alemana en Moscú.

Stanislas Patek, ministro de Polonia en Rusia, visitó a L. M. Krestinski, subcomisario de Relaciones Exteriores para obtener más informes, pues el gobierno polaco desea hacer una investigación.

CON UN EMISARIO SECRETO, EL REY CAROL ESTA GESTIONANDO RECONCILIARSE CON SU ESPOSA

Se trata de fortalecer la posición del Rey logrando buenas relaciones familiares

FLORENCIA, Italia, marzo 17, AP.—Hoy se informó en esta ciudad que el ex rey Carol de Rumania está gestionando la reconciliación con su esposa, la reina Helena, mediante un emisario secreto, el general Candesco, quien partió anoche de Florencia, tras una estada de dos días en la ciudad.

Se sabía oficialmente que su misión era hacer un arreglo económico con Helena, la que recientemente quiso comprar una villa florentina en sesenta mil pesos, viéndose obligada a desistir de ello, al negar el Parlamento rumano el crédito que solicitó Carol.

Recientemente se informó en París que el general Candesco pretendía efectuar la reconciliación de Carol y su hermano más joven, el príncipe Nicolás, exilado de Rumania a raíz de su matrimonio con madame Jana Lucia Deletj.

Todas esas negociaciones significan, según los cortesanos, un plan para fortalecer la posición del rey Carol, restableciendo las buenas relaciones entre todos los miembros de la familia real.

COMO TRIUNFO HITLER EN EL PUEBLO EN QUE VERANEA HINDENBURG

DIETRAMSZELL, Baviera, marzo 17. AP.—Los ciudadanos de esta población de las montañas bávaras, en las que veranea todos los años el Presidente Hindenburg, están indignados por el hecho de que Adolf Hitler ganara aquí las elecciones del domingo, obteniendo 228 votos contra los 157 de Hindenburg, pese a la gran popularidad local de éste.

Se ha comprobado que los fascistas enviaron a Dietramzsell un grupo numeroso, el que fingiéndose forasteros dió la mayoría de votos a Hitler.

Lloyd George en la Cámara de los Comunes

Se encontró frente a frente con su ex amigo H. Samuel y tendió noblemente la mano

LONDRES, marzo 17, (AP.) — David Lloyd George, líder del liberalismo ortodoxo inglés, reapareció hoy en la Cámara de los Comunes, después de la grave enfermedad que lo sorprendió antes de las elecciones generales del año pasado.

Lloyd George se dirigió sencillamente a su escaño, pero cuando la Cámara notó su presencia, hubo aclamaciones en diversos sectores.

Después de firmar en la lista y de estrechar la mano del presidente, Lloyd George atravesó el hemiciclo. Y al enfilar uno de los pasillos entre las filas de asientos, tuvo un encuentro inesperado: se vió cara a cara con Sir Herbert Samuel, su antiguo teniente, que le abandonó para unirse al Gabinete proteccionista.

El estadista veterano no se turbó. Con gran llaneza tendió la mano al hombre cuya conducta política censuró con dureza el miércoles, en un discurso ante el Junior Liberal Club, y la sacudió amigablemente. La Cámara, muy divertida por el incidente, coreó con aplausos y risotadas la actitud de Lloyd George, y la no tan desenvuelta de Herbert Samuel.

AUSTRIA REDUCE SU TIPO DE DESCUENTO

VIENA, marzo 17 AP.—El Banco Nacional de Austria redujo hoy su tipo de descuento del ocho al siete por ciento.

EL PLAN SENSACIONAL...

que Vd. espera!

Será anunciado en breve por "La Unión Mutualista de suscriptores del DIARIO DE LA MARINA" Este nuevo plan hará epoca en los anales del periodismo moderno y en la historia de las asociaciones mutualistas mejor organizadas! Esté al tanto de estos anuncios y conserve sus derechos como suscriptor y asociado pagando sus cuotas con puntualidad.

DIARIO DE LA MARINA S. A. — UNION MUTUALISTA DE SUSCRIPTORES

LA SITUACION ACTUAL DE AUSTRIA Y HUNGRIA CONTINUA SIENDO GRAVE

BASILEA, Suiza, marzo 17.—(AP) Los negocios y la finanza han mejorado algo en Austria y Hungría, pero la situación continúa siendo grave, según la conclusión a que acaba de llegar el Banco Internacional de Arreglos y Pagos.

El informe sobre la situación de Austria dice que los depósitos en los Bancos de Ahorro han superado a los giros de fondos por vez primera en muchos mese, y que se nota una sensible reducción de los déficits.

LOS BONOS HIPOTECARIOS ACEPTADOS EN COLOMBIA PARA EL PAGO DE DEUDAS

BOGOTA, Colombia, marzo 17.—(AP).—El Presidente Olaya Herrera ha dictado un decreto permitiendo que los bonos hipotecarios extranjeros sean recibidos por los bancos como pago de deudas así como que puedan ser comprados por el Banco de la República.

El periódico «Espectador» dice que el Banco de la República ha pagado al extranjero lo que debía y que el éxodo del oro solamente continuará en cuanto al pago de la deuda nacional.

BOLIVIA HA RATIFICADO LA CONVENCION SOBRE NEUTRALIDAD MARITIMA

WASHINGTON, marzo 17.—(AP) —Bolivia, por conducto del ministro Abelli, depositó hoy en la Unión Pan-Americana, el instrumento de ratificación de la convención panamericana sobre neutralidad marítima.

Bolivia es el único país hispanoamericano que no tiene salida al mar.

LEYENDO Y COMENTANDO

POR GASTON MORA

Se pregunta el autor de un editorial, publicado en un periódico extranjero, «qué tendencias políticas y económicas acabarán por imponerse en el mundo de civilización occidental, a la cual se van incorporando lenta, pero continuamente, los pueblos todos de los continentes atrasados o **retardatarios**, como Africa y el Asia». El aludido editorialista se ha abstenido de contestar a la pregunta que hemos reproducido, limitándose a dejarla formulada. «El porvenir es de Dios», ha dicho un espíritu religioso. El futuro se escapa a los humanos. Sólo podrían predecirlo los profetas, los videntes. Pero si vaticinarlo no es posible, se puede discurrir sobre el problema planteado. Dice **Tarde**, en una obra famosa, quizás la mejor de las suyas, «Las Leyes de la imitación»,—que **la sociedad no es más que una reunión de gentes que se imitan**». Que todo, en el mundo es, al fin y al cabo, una repetición; que se manifiesta como **ondulación** en el orden físico; como **herencia** en el orden orgánico, y como **imitación** en el orden social». Existe, pues, dice uno de sus críticos, y muy eminente, el doctor Adolfo Posada, **«una ley de repetición que es vida»**. En la sociedad todos se magnetizan; se sugestionan mutuamente, inconscientemente. Según el doctor Posada, «la sociedad misma, con sus influjos psicológicos, morales, con su propagación de ideas malas o buenas—imitación—influye, más inmediatamente sobre el individuo que el clima, que la herencia». Por la imitación, según Tarde y su ilustre comentador Posada», se repiten las ideas, se siente al unísono». La imitación es la conformidad psicológica».

Si la imitación «es lo característico» de la sociedad, su esencia, esto explica que en todos los pueblos, que en todas las comunidades humanas haya una vigorosa tendencia a copiarlo, todo a igualarlo todo, a nivelarlo todo; las ideologías, los hábitos los usos, las costumbres, las instituciones sociales, políticas, económicas. La revolución inglesa influyó en el estado de ánimo del cual salió la revolución francesa. La primera decapitó al **Rey Carlos Estuardo**. La segunda hizo lo propio con el **Rey Luis diez y seis**. La independencia de Norte América estimuló la emancipación de la América ibérica. La lucha por la unidad de Italia tuvo su correspondencia en la lucha por la unidad de Alemania. El **Libre Cambio**, que propagó **Cotden y** estableció **Peel** en Inglaterra, influyó en **la liberación** del régimen arancelario de muchas naciones de Europa. El proteccionismo a **«ultranza»** de los Estados Unidos, se ha venido imitando, por el Viejo Mundo, y hasta la misma Inglaterra se ha dado ya aranceles proteccionistas. Las naciones se imitan mutuamente, como se imitan mutuamente los ciudadanos de un mismo país. Cuando cayó el imperio ruso de los **Romanoff** en **1917, no transcurrió mucho tiempo** sin que se desplomasen el imperio austriaco de los **Hapsburgo**, y el imperio alemán de los **Hohenzollern**. El «golpe de estado» que dió Mussolini en Italia, contra el régimen parlamentario, lo repitió o igualó, en España, el General Primo de Rivera.

No se hablaría de **Sovietismo** y de comunismo y de dictadura del proletariado, si esas cosas no existiesen en Rusia. No habría en Alemania el fascismo» de Adolfo Hitler, si no hubiera en Italia el fascismo de Benito Mussolini. En **1848** estalló en Francia una revolución republicana. En **1851** sobrevino en dicha nación una reacción conservadora, y este movimiento retrógrado, se extendió por toda Europa. Los pueblos se imitan, entre sí, al fin y al cabo, como se imitan, igualmente, los hombres en particular. Las tendencias políticas y económicas y sociales que, en definitiva, prevalezcan y se impongan en un grupo de naciones adelantadas, progresistas, serán las que acabarán por prevalecer e imponerse en todo el mundo de civilización occidental. Todo es una cuestión de sugestión e imitación. La multiplicidad de las vías de comunicación, la enorme y creciente difusión de la prensa y la expansión universal del **Cine**, son medios que ahora facilitan la sugestión e imitación entre los pueblos.

INAUGURACION DE LA PRIMERA CONFERENCIA ROTARIA EN BOLIVIA

LA PAZ, Bolivia, marzo 17.—(AP) —Se ha celebrado la inauguración de la primera conferencia rotaria boliviana bajo la presidencia del delegado del Rotary Internacional de Suramérica, señor Heriberto Coaló. Asistieron los delegados de Oruro, Cochabamba, Potosí, Tarija, Sorata, Quillacollo, Ingre e Iando.

TIROTEO ENTRE LA POLICIA DE PARIS Y LOS DESEMPLEADOS

PARIS, marzo 17 AP.—La policía y unos mil doscientos desempleados que organizaban una manifestación en Vitry, suburbio de París, sostuvieron hoy un tiroteo. Dos policías resultaron heridos y seis de los manifestantes fueron arrestados.

M.E.C.D. 2016