1A SECCION 1

El DIARIO DE LA MARINA es el periódico más antiguo de Cuba. Fue fundado en el año mil ochocientos treinta y dos.

SERVICIOS ESPECIALES DE ESPAÑA

DIARIO DE LA MARINA

MIEMBRO de «The Associated Press». Esta queda autorizada para usar nuestros servicios y noticias de información.

HILO DIRECTO CON NUEVA YORK

1A SECCION 1

AÑO CIEN.—NUMERO 72. ACOGIDO A LA FRANQUICIA POSTAL LA HABANA, SABADO, 12 DE MARZO DE 1932.—SANTOS GREGORIO MAGNO Y BERNARDO TIEMPO PARA HOY: VARIABLE EJEMPLAR: 5 CENTAVOS

LOS HAMPONES HAN SUSTITUIDO A LOS DETECTIVES EN LA BUSQUEDA DEL NIÑO DE LINDBERGH

RUSIA SE VE DE NUEVO A PUNTO DE TENER QUE MEZCLARSE EN EL CONFLICTO CHINO-JAPONES

EL FAMOSO AVIADOR PROCEDE CADA VEZ CON MAYOR MISTERIO Y LA POLICIA SE NIEGA A CONTESTAR INTERROGATORIOS

"Estoy Siempre Dispuesto a Servir al Partido Conservador desde el Lugar que se me Señale" *Montoro*

«Mi divisa será la unión cordial de todos los conservadores», nos dijo el ilustre tribuno en entrevista concedida a un repórter del DIARIO, sobre su posible jefatura del Partido

Neptuno 192. Segundos después de oprimir el timbre de llamada, el portero nos informa:

—El doctor tendrá sumo gusto en recibirle en cuanto acabe de comer.

Una hora después regresamos a la residencia del ilustre patricio doctor Rafael Montoro.

Esta vez nos recibe, alto, fuerte, cortés sin afectación, un oficial de nuestro ejército.

Le seguimos y nos instala en el salón de estudio del doctor Montoro.

Doctor Montoro

Pasan breves minutos. El repórter —indiscreto en su aspiración de ser buen repórter—pasea ligeramente la mirada por la habitación. Mesa, escritorio, libros, legajos, periódicos. Pero en todo un sello inconfundible, único; pertenecen al ilustre tribuno, trascienden a él, demuestran mudos y solemnes su aristocracia espiritual y mental...

Aparece el doctor Montoro. Experimentamos viva emoción al estrechar la mano de quien se ha dicho con frase feliz que es «medio siglo de historia de Cuba». Firme la voz, seguro el andar, el glorioso octogenario conserva la juventud del espíritu y la clara y lucida visión de los años mozos.

—Doctor—decimos—en repetidas ocasiones se ha señalado su nombre para Presidente del Partido Conservador. Ultimamente el senador pinareño, señor Wifredo Fernández, ha declarado que usted será el Presidente del Partido. Tenemos noticias, además, de que el señor Fernández le visitó hoy; ¿qué puede y quiere usted decirnos sobre el particular?

El doctor Montoro responde amablemente:

—Efectivamente, he recibido de muchos lugares de la isla, pero especialmente de la región pinareña, efectivas felicitaciones y en muchos mensajes se me ruega acceda aceptar la presidencia del Partido caso de que para tal cargo me designe la Asamblea Nacional. Mi distinguido amigo el Sr. Wifredo Fernández, también me ha visitado en ese sentido. Yo me siendo vivamente agradecido a tantas deferencias, y me brindan oportunidad para declarar que siempre estaré dispuesto a servir al Partido Conservador desde el lugar que se me señale, lo mismo como soldado que como jefe; pero con una sola divisa: «la unión de los conservadores, la estrecha y cordial fusión de todos sus afiliados en una aspiración común». Para el bien del Partido, para servicio de la Patria.

Luego nos cuenta el doctor Montoro cómo concurrió, fiel a su consecuencia ideológica, a inscribirse como afiliado una vez constituída la mesa conservadora del barrio de San Leopoldo, en cuyo Comité figura como vocal. Después, cual si estableciera cierta analogía entre uno y otro hecho, exclama:

—En 1907, cuando fundamos el Partido Conservador, sus jefes quisimos dar una prueba ejemplar, y acordamos constituir nosotros mismos los Comités de Barrio. En aquella sala—indica—nos reunimos los simpatizadores del programa conservador y constituímos la directiva. Por cierto que fuí favorecido con el honor de ser electo Presidente... Cinco lustros han cruzado...

Repórter y patricio reviven recuerdos. Campaña autonomista... Campaña conservadora de los días de la República. Como en una film, hechos, panoramas, hombres...

Aprovechamos una ligera oportunidad cordial, e inquirimos:

—¿Aceptará usted la designación?

—Si el Partido me necesita... Ya estoy viejo y cansado. Pero si mi modesta persona une a los conservadores, yo aceptaría el cargo por el tiempo necesario para que todos sus miembros se sientan vinculados en indisolubles nexos de concordia.

—Pero esto es prematuro—termina el doctor Montoro. Todavía no están organizados ni los ejecutivos municipales... Falta tiempo... En mayo, creo, se reune la Asamblea Nacional.

Se hace tarde. Llovizna afuera, y hace frío, como si el invierno—como se le ocurriera a un poeta vanguardista — se olvidara que estamos a mediados de marzo....

Un tío del Aguila Solitaria ha propuesto una fórmula para q. sea devuelto el niño robado

HOPEWELL, N. Jersey, marzo 11. (AP.) — A medida que la policía se muestra más reservada, en relación a las investigaciones que realiza, los tipos del hampa americana se proyectan con mayor relieve en el caso de la búsqueda del hijo del Aguila Solitaria. Parece que, fracasada la policía, el aviador ha puesto toda su fe en las actividades de la gente perseguida por la acción oficial.

El periódico New York Sun dice que la «benevolente intervención del hampa comienza a mirarse como si se tratara de un movimiento concertado por parte de reputados contrabandistas y hampones para sacar del asunto el mayor provecho: bien un posible premio o acaso la gratitud pública».

Salvatore (Salvy) Spitale e Irving Bitz, los «mediadores designados por los anhelantes padres, comparecieron hoy ante un jurado federal en Brooklyn, donde se les acusó de realizar delitos castigados por las leyes prohibicionistas.

Después de elegirse el jurado, el abogado de los procesados anunció que tan pronto como el juicio terminara Spitale saldrá para el Oeste a fin de investigar una confidencia que ha recibido. Esta declaración fué seguida de un despacho de Detroit dando cuenta de que un abogado, que parece ser el de Spitale, había dicho que el hijo de Lindbergh está sano y salvo.

Agrega que el abogado manifestó que el precio del rescate será mayor de 50 mil pesos que se ha mencionado frecuentemente y que aparece en la nota que dejaron los secuestradores en la ventana de la habitación del niño.

Mientras tanto, Al Capone espera en la cárcel del condado de Cook, Illinois, una contestación a la oferta que ha hecho, consistente en depositar una fianza de $200,000, que responda de su libertad provisional, al objeto de poder utilizar la influencia que tiene sobre los hampones americanos a fin de rescatar al hijo de Lindbergh.

El Sun dice que Owney Madden, reputado contrabandista, está dedicando su atención a la búsqueda del niño, desde el jueves.

Un individuo, a quien se considera como uno de los posibles secuestradores, fué entrevistado anoche en la prisión de las Tumbas por un representante del coronel Charles A. Lindbergh y conducido después a Hopewell, Nueva Jersey, según informó esta tarde el comisionado de Corrección Richard C. Patterson.

«Cualquiera declaración que hiciéramos ahora pudiera frustrar nuestra trabajo», dijo Mr. Patterson.

Se negó a contestar cuando los periodistas le preguntaron si Owney Madden es el representante del coronel Lindbergh.

Mientras los movimientos del coronel están cada día más envueltos en el misterio, el tío de Lindbergh ha informado que tiene un plan que cree daría los mejores resultados. Consiste en que el propio Lindbergh se ponga en comunicación directa con un conocido abogado para que éste, a su vez, entable ciertas relaciones con la gente del hampa que está en mejores condiciones para llegar hasta los secuestradores de Lindy o de sus representantes.

Según el brigadier Jay Morrow, tío del aviador, Lindbergh debe autorizar al abogado para que prometa a los secuestradores el rescate que han pedido y para que les de seguridades de que no serán denunciados ni perseguidos. Estos entregarían el niño a alguna familia que no tuviera nada que ver con el asunto y después darían cuenta al abogado del paradero de la criatura.

Tan pronto como se recuperase el niño, Lindbergh enviaría el precio del rescate al lugar que designaran los secuestradores, guardando el mayor secreto al objeto de que la policía no pudiera enterarse.

Créese que este plan, con algunas modificaciones, fué aprobado por el coronel Lindbergh en su deseo de obtener, con total independencia de la policía la devolución de su hijo.

En los diez días transcurridos desde que el niño fué secuestrado, el coronel Lindbergh ha recibido 50 mil cartas de gente maleante y de personas que hacen sugestiones acerca de los medios más eficaces para recuperar el baby.

UNA CIRCULAR DE POLICIA PIDIENDO INFORMES SOBRE EL PARADERO DEL NIÑO

TRENTON, N. Jersey, marzo 11, (AP.) — La policía estatal de Nueva Jersey anunció esta noche que prepara una circular, que será enviada inmediatamente a todas las jefaturas policíacas de los E. Unidos, solicitando informes acerca del paradero del niño del coronel Lindbergh y garantizando una reserva absoluta al que suministre los datos, «ya que en su deseo de recuperar al bebé, la policía aceptará todo lo que se le comunique, confidencialmente, sobre el secuestrado.

La policía estatal, aunque dijo hoy que no contestaría más preguntas, permitió que los periodistas le hiciesen unas cuantas esta noche, las cuales replicó con la siguiente declaración general:

«La situación de Betty Gow y de Henry Red Johnson es la siguiente: mientras el último sigue arrestado por la policía de Newark, Miss. Gow no está detenida ni sujeta a vigilancia. No se sabe la solución que la policía de Newark dará al caso de Johnson.

CLARE, Michigan, marzo 11, (AP.) —Isaías Leebove, abogado neoyorquino de Salvatore Spitale y de Irving Bitz, declaró esta noche que ignora si el niño de Lindbergh está seguro o no, pero que sabe que el caso pronto quedará definitivamente resuelto.

Negó saber qué rescate se ha pedido y dónde está oculto el niño. Agregó que está en comunicación con Spitale y Bitz, pero no declaró si alguno de ellos le informó que pronto estará resuelto el caso.

La Cámara Manifiesta la Urgencia de Conceder una Prórroga a la Comisión Técnica Arancelaria

La mayoría determinará la fecha de la sesión que puede ser el lunes o después del primero de abril. No se ha decidido todavía si la reunión tendrá carácter ordinario o especial

Se habló en la Cámara ayer—y la especie fué recogida en labios de un representante de la Mayoría—de la necesidad de una sesión con el exclusivo objeto de prorrogarle sus funciones a la Comisión Técnica Arancelaria, cuyos miembros cesaron a las doce del día de acuerdo con la Ley que creó la Comisión y fijó sus actividades por el término de tres años.

De este trámite congresional no puede prescindirse ya que el Gobierno demuestra verdadero interés en el mantenimiento de un organismo siempre en contacto con los movimientos económicos del país.

Rigurosamente la Cámara debe actuar en el asunto sin pérdida de tiempo, bien iniciando el proyecto de prórroga o bien atendiendo a un Mensaje indicativo del Presidente de la República.

Que tomará cartas en la cuestión planteada no hay dudas, pero importa saber en qué oportunidad. ¿Antes de que transcurra el presente mes, o luego del primer lunes de abril?

Se ha dicho que la Cámara tratará el punto en sesión ordinaria el lunes. También que se convocará a una asamblea especial, el propio lunes, a las cinco de la tarde.

En uno o en otro caso no se constituirá en sesión el Congreso si la Mayoría no se ha puesto previamente de acuerdo para asistir al hemiciclo presentando el quórum reglamentario.

Se ha dicho que para conocer la situación de la Comisión Técnica Arancelaria es preferible una sesión especial, porque ella tiene la virtud ya descontada, de que excluye todo otro asunto que no sea el que provoca la asamblea. Hay que tener muy en cuenta que en una sesión ordinaria, aun cuando se suspendan todos los preceptos reglamentarios para prescindir de la matemática sucesión de la Orden del Día y entrar de lleno en la cuestión, se susciten discusiones, esta vez, en torno a la Moción que se encuentra sobre la mesa, suscrita por la Minoría de la Cámara en solicitud de la nulidad de la asamblea del quince de febrero.

De todos modos los congresistas han de prorrogar las funciones de la Comisión Técnica Arancelaria en un plazo que no puede demorarse mucho, quedando sólo pendiente de solución si para ello la asamblea será especial u ordinaria.

Ora se celebre el lunes, ora después del primer lunes de abril.

SE MANTIENEN LA OLA DE FRIO Y LAS HELADAS EN LOS ESTADOS UNIDOS

ATLANTA, Georgia, marzo 11. AP. — La ola de frío causó hoy una muerte, mientras nevaba en Arkansas y en las zonas costeras de Louisiana y Texas.

Esta noche se esperaba la segunda nevada de la semana en el interior de los Estados del Atlántico meridional y del Golfo de México.

La región Sur de los Estados Unidos disfrutó hoy, sin embargo, de una temperatura algo más cálida que la del jueves, sin que esto signifique que haya desaparecido el frío. Se pronostica una ligera subida del termómetro, para el sábado, en algunos distritos.

El Departamento de Agricultura, de Washington, teme que los daños a las siembras, por la helada, sean grandes. Es posible que las pérdidas representen centenares de miles de pesos.

La helada ha hecho estragos en los patatales de Hastings (Florida) donde la pérdida ha sido del quince por ciento. Los fruticultores floridanos también han sufrido daños, aunque no tanto como los de Louisiana.

Las Tarifas del Refino se Ponen a Información

Se fijó el 12 de abril para la investigación. Se ha pospuesto la indagación sobre los crudos

WASHINGTON, marzo 11 (A. P.) —La Comisión de Tarifas fijó hoy el 12 de abril como fecha para la información pública sobre el azúcar refinado, como parte de la investigación acerca del costo de producción de ese artículo.

La Comisión declaró también que por el momento se ha pospuesto toda indagación acerca del azúcar crudo. La labor en relación con los refinados, fué ordenada por el Congreso, y comenzó en septiembre último, estando dedicados a ella varios agentes que estudian en los centros productores nacionales y extranjeros todos los datos que conciernen al costo del artículo en los Estados Unidos y fuera de éstos.

ELEVADA LA LEGACION DE ESPAÑA EN MEXICO A EMBAJADA

MADRID, marzo 11 (A. P.)— El presidente Alcalá Zamora firmó hoy la ley que eleva la jerarquía diplomática de la Legación de España en México, a Embajada, y el decreto nombrando a Luis Araquistain, embajador en Berlín.

Subasta de las Obras de Arte, Hoy por la Tarde

Ya se han recibido muchísimas ofertas por los cuadros que se hallan expuestos en la Galería

Hoy, a las dos de la tarde y en las Galerías de Arte, en San Rafael número 31, serán subastadas las ciento y pico de obras de arte originales de pintores, escultores y grabadores cubanos, que se encuentran expuestas en el tercer piso de dicho establecimiento y que, como saben nuestros lectores, han sido donadas por sus autores para reunir fondos con destino a la reparación de los daños ocasionados, por el último terremoto, en la región oriental.

Seguramente, este acto—primero de su naturaleza en Cuba—se verá muy concurrido. Sus organizadores, el Comité de Damas de la sociedad habanera que lo patrocina, y la señorita Arroyo y el pintor Barea, nos dijeron que obraban ya en su poder, ofertas por muchas obras de las que allí se exponen.

Ya hemos dicho que para participar como licitador en el acto de la subasta pública, en el que actuará de anunciadora la joven y distinguida dama señora Bacardí de Delfín, bastará la oferta inicial de veinte centavos.

Imaginen los amantes de las Bellas Artes, las oportunidades que pierden si no concurren al acto que tendrá lugar hoy a la hora anunciada —dos de la tarde—en las Galerías de Arte, en el cual podrán adquirir lienzos de Romañach, Rodríguez Morey, Menocal, Barea, Arroyo, etc., y dibujos de Hernández Cárdenas. Reseñada y otros valores análogos, todos de primera fila.

Además, dada la calidad de las personas que patrocinan dicho acto, éste promete ser un acontecimiento social, que seguramente recogerán los maestros de la crónica elegante.

AVISO IMPORTANTE.

A los señores suscriptores de la Habana.

Para dar mayores facilidades a todos nuestros abonados y evitar que alguno pueda perder su derecho a participar en el sorteo de amortización del Chalet que celebraremos el próximo domingo 20 del actual, hemos dispuesto que a partir de hoy y hasta el día 17 del actual todos los cobradores de esta Empresa estarán en la Administración de este periódico todos los días hábiles de seis de la tarde a diez de la noche y el domingo 13 de 8 a 12 de la mañana para atender a los señores suscriptores que deseen acudir personalmente para recoger sus recibos antes de la fecha del Sorteo. Esta medida se toma desde luego, sin suspender las habituales gestiones de cobro a domicilio.

Como hemos dicho en otras ocasiones los recibos de Marzo no tienen Bonos, pues el Plan de la Unión Mutualista comprende solamente los meses de DICIEMBRE, ENERO Y FEBRERO.

LOS JAPONESES SIGUEN REFORZANDO SU FRENTE DE BATALLA Y ESTABLECIENDO MAGNIFICOS SISTEMAS DE DEFENSA

El Gobierno chino acusa al Japón de haber tenido secuestrado a Henry Pu-Yi

RESUMEN DE NOTICIAS SOBRE EL CONFLICTO CHINO-JAPONES

—La agencia rusa Tass recibió un despacho informando que la guarnición china de Sakhalain, al otro lado del río Amur, se rebeló el jueves al izarse la bandera de la nueva República Manchuriana en los edificios públicos. Los rebeldes dieron muerte a algunas personas, incluso a dos japoneses residentes.

—Algunos de los proyectiles de la artillería de los insurgentes cayeron en Blagoveschensk, siendo esta la primera vez que una población rusa de la frontera se ha visto directamente envuelta en el conflicto manchuriano.

—La organización comercial soviética, que tiene un establecimiento regido por ciudadanos rusos, así como cuatro bancos chinos, figuran entre los edificios saqueados por las tropas chinas rebeldes. Se considera probable que el Kremlin formule una enérgica protesta, o que tome medidas activas para impedir que se repita el suceso.

Los soldados del Imperio siguen llegando a las trincheras en gran número. El ejército invasor construye magníficas líneas de defensa desde Nanziang a la carretera de Yangtze.

—El Gobierno chino ha manifestado ayer públicamente que Henry Pu-Yi, recientemente designado para jefe del nuevo Estado de la Manchuria, fué secuestrado por los japoneses en su residencia de Tientsin. Hace responsable a los nipones del movimiento independentista de la Manchuria y niega la tesis de que los chinos residentes en ese territorio le ofrezcan su apoyo.

—La Liga acordó la continuación pacífica de la disputa chino-japonesa, aprobando un programa de tres puntos, el cual ha producido satisfacción general. El programa incluye indirectamente la cuestión de la Manchuria, a lo que hasta ahora se habían opuesto vigorosamente los japoneses.

—Uno de los primeros actos del nuevo Gabinete manchuriano ha consistido en pedir al Japón un empréstito de cerca de $6.300.000 con el objeto de cubrir los gastos del Estado correspondientes a los seis primeros meses hasta que tenga organizada la Hacienda.

—La comisión investigadora de la Liga, embarcó ayer en Kobe, para Shanghai, después de una estancia de doce días en el Japón.

—Un despacho de Harbin dice que el cónsul del Japón en Blagoveschenk, Siberia, comunica que doce nipones están amenazados de muerte por una insurrección de soldados chinos pertenecientes a una guarnición manchuriana al otro lado del río Amur.

—La caballería china y las tropas japonesas que ocupan el sector del frente situado a cinco millas al Noroeste de Kating, sostuvieron poco antes de la medianoche del viernes una rápida y reñida escaramuza.

—Otros tres mil soldados nipones, así como muchos aviones y cañones de campaña, llegaron en la mañana de hoy, sábado, a Woosung, en cuatro transportes. Se sabe que los japoneses también desembarcaron pertrechos en Liuho y Shanghai, además de Woosung.

(VEASE LA INFORMACION CABLEGRAFICA en la ULTIMA PAGINA, columnas 2, 3, 4, 5, 6 y 7).

ENRIQUE PU-YI, o sea el último emperador de China, en compañía de su esposa. Pu-Yi tomó posesión de la jefatura del Estado de Manchuria, el pasado miércoles, celebrándose una suntuosa ceremonia en Changchun, la nueva capital, en presencia de los altos funcionarios del novísimo Gobierno, y de la plana mayor japonesa, que desde ahora es la verdadera gobernante de la Manchuria.

El Tribunal Supremo Necesita Conocer si los Reclamantes en Contra de Cuesta son Liberales

Acordó dirigirse al Tribunal Superior Electoral, en información suplementaria, por cinco días, a fin de que remita certificación del acuerdo adoptado. Suspenso el término para dictar sentencia

No dictará sentencia el Tribunal Supremo en el asunto de las sesiones presididas por José María de la Cuesta los días 23 y 28 de diciembre, de los Ejecutivos Provincial y Municipal Liberal de la Habana, con la festinación que muchos anhelaban para dar por terminado el debatido asunto de la legalidad de dichos actos en que los liberales designaron miembros de las Mesas y locales de inscripción para las elecciones del pasado día 28 en el Distrito Central habanero y en algunos Términos de la Provincia.

Ayer, el Supremo, con suspensión del término para dictar sentencia, acordó dirigirse al Tribunal Superior Electoral, en información suplementaria de ambas reclamaciones, de la Municipal y de la Provincial, a fin de que remita certificación del acuerdo adoptado por la Junta Municipal Electoral, a virtud de lo resuelto por este último tribunal el 16 del pasado febrero en el expediente número 17 del corriente año, con expresión de si está firme la expresada resolución; esa información suplementaria es por cinco días, con intervención de las partes.

Expliquemos lo que significa esa información suplementaria y lo que necesita saber el Tribunal Supremo: dijimos ayer que los doctores Márquez Sterling y Gutiérrez Sánchez habían aducido el que los reclamantes contra las expresadas sesiones presididas por Cuesta que son del barrio del Arsenal, no eran afiliados al Partido Liberal, por cuanto el Tribunal Superior Electoral había declarado con lugar la reclamación o sea la del expediente número 17, entablada contra la sesión del comité del citado barrio que designó Miembros de Mesa y locales de inscripción de afiliados, alegando, en contra el doctor Ledón, que esa resolución del Superior Electoral no es firme. Pero he aquí que los apelantes en contra del fallo que declaró nula la sesión del barrio de Arsenal en que tal cosa se hizo, se retiraron de la apelación, quedando, por tanto, vigente la nulidad declarada por el Superior Electoral; y como quiera que, de acuerdo con doctrina sentada por el Tribunal Supremo, al declararse nula una sesión de esa índole y los acuerdos en ella tomados, hay que declarar nulas las afiliaciones que se hayan hecho e inexistente el libro registro de afiliados, lo que se comunica a la Junta Municipal respectiva para su cumplimiento, es por lo que el Supremo necesita saber si ya es firme el acuerdo de la Municipal de la Habana, en cumplimiento de la sentencia recaída y de la doctrina sentada.

En síntesis, que el Supremo necesita constancia de si los reclamantes contra Cuesta son o no afiliados al Partido Liberal, para determinar su personalidad y por lo tanto su capacidad para entablar y mantener el recurso contra Cuesta y la impugnación a las apelaciones por él establecidas.

Ha Sido Detenido un Salteador que Mató a un Hombre

Se había fugado del hospital la primera vez. Se le acusa de haber cometido otro crimen

FOMENTO, marzo 10. DIARIO, Para responder a un juicio pendiente en este juzgado fué traído de Santa Clara el detenido Antonio Santos Machado, o Tomás Hernández Santos. Este individuo, según informamos en su oportunidad, se presentó a raíz de haberse terminado la última intentona revolucionaria en la residencia de unos campesinos en compañía de otros individuos, intimidándolos con revólvers y exigiéndoles, a título de alzados, armas y dinero.

Entre los asaltantes y asaltados se cruzaron varios disparos, siendo herido de gravedad uno de los últimos y el detenido. Debido a la gravedad de la herida que éste presentaba, fué trasladado al hospital «Wood», de Trinidad, de donde, burlando la estrecha vigilancia de que era objeto, se fugó. Anteayer fué detenido mientras se bañaba en un río en las cercanías de Santa Clara.

Sobre este sujeto recean sospechas de haber sido el autor del horrendo asesinato cometido en la persona del comerciante Salvador Vilar, conocido por «El Noy», en las cercanías de este pueblo, con objeto de robarle, lo que realizó.

De este trágico suceso también dimos cuenta oportunamente. Se asegura, y así lo han manifestado distintos campesinos de los alrededores del lugar del hecho, que el día del asesinato estuvo en compañía de otro individuo no identificado merodeando por los lugares vecinos. También se ha comprobado que hacía muchos pagos con monedas de cobre de a centavo exclusivamente, de los que poseía la víctima gran cantidad, que desapareció.—Corresponsal.

VEASE la INFORMACION TELEGRAFICA en la PAGINA DIEZ

EL VICEPRESIDENTE DE LA «U. P.» VISITO EL «DIARIO»

Ha visitado la casa del DIARIO, Mr. James H. Furay, vicepresidente y encargado de los negocios extranjeros de la conocida y prestigiosa agencia de noticias «United Press», a quien acompañaba Mr. Kenneth D. Gilmore, representante en Cuba de esa Empresa.

Los distinguidos visitantes fueron atendidos por nuestro director, doctor José I. Rivero, con quien departieron largo rato.

Reiteramos a Mr. Furay nuestro cordial saludo de bienvenida, a la par que le deseamos una grata estancia entre nosotros.

ASUNCION, Paraguay, marzo 11. (A. P.)— Noticias de la frontera brasileña dicen que hubo varios muertos y heridos cuando un grupo de hombres armados entró en territorio paraguayo, asaltando dos casas y siendo rechazado por las fuerzas locales.

Se Paralizó la Molienda en el Central "Cuba"

Los obreros se declararon en huelga. Fueron sustituídos por nuevo personal de otro central

PEDRO BETANCOURT, marzo 11. DIARIO, Habana. (Por telégrafo.)

El Central Cuba, de este Término Municipal, propiedad de la «Central Cuba Sugar Company», paralizó sus labores en el día de hoy por algún tiempo, debido a que sus obreros se retiraron al no aceptar la rebaja propuesta por la administración.

Los huelguistas han sido sustituídos por obreros venidos de Bolondrón y del ingenio Santo Domingo.

Los jornales de los obreros agrícolas, es decir, los que se ocupan del corte y tiro de la caña, también han sido reducidos. El corte se pagará a 15 centavos y el tiro a 10 las cien arrobas. También los colonos han sido notificados de la rebaja de dos arrobas de azúcar por cada de caña.

Se espera que tanto el coronel Tarafa como el señor Gerardo Fundora Cabrera, administrador del ingenio, hagan todo lo posible por solucionar satisfactoriamente un problema que tanto preocupa al pueblo.

El Famoso Aviador Procede Cada Vez con Mayor Misterio y la Policía se Niega a Contestar Interrogatorios

Se Pide Condena Para Henry Ford por 'Asesinato'

Los comunistas celebraron una asamblea pública pidiendo que se castigue al magnate yankee

DETROIT, marzo 11.—AP.—Cinco mil personas atestaron esta noche la Arena Garden para el mitin en que los oradodes pidieron el juicio y condena de Henry Ford, por haber apoyado «el asesinato de nuestros camaradas».

Otros oradores pidieron la expulsión de Frank Murphy de la alcaldía de Detroit, y el establecimiento de un Gobierno soviético en los Estados Unidos.

Numerosas muchachas circulaban entre los espectadores, distribuyendo insignias rojinegras. Se hizo ostentación de grandes banderas y de publicaciones comunistas.

Roger N. Baldwin, director de la Unión de las Libertades Civiles Americanas, anunció hoy su plan para pedir que Henry Ford sea juzgado por los sangrientos desórdenes ocurridos el lunes frente a sus fábricas.

La INFORMACION POLITICA en la Página DIEZ

SECUESTRADO EL OBISPO MEXICANO DE PAPANTLA

VERACRUZ, marzo 11 (AP) Monseñor Nicolás Corona, obispo de Papantla, y el que estaba residiendo en Teziutlan, Estado de Puebla, desde que las recientes dificultades religiosas le obligaron a salir del Estado de Veracruz, fué secuestrado esta noche por varios desconocidos.

El obispo ha sido uno de los más resueltos adversarios de las medidas religiosas acordadas por el Estado veracruzano.

Robaron en la Residencia del Dr. J. Alberni

Se han valorado en $2,350 las prendas sustraídas. El robo se cometió de día, en casa habitada

..X

El teniente Fon, perteneciente a la Décima estación, se personó ayer tarde en la casa San Rafael 259, residencia del doctor José Alberni, abogado y representante, secretario de la Cámara, con noticias de que en el mismo se había cometido un hurto de prendas.

El doctor Alberni manifestó a la Policía que, en ocasión de que sus familiares se encontraban en el fondo de su domicilio, alguien penetró y logró apoderarse de las prendas que guardaba en el escaparate, que tenía puesta la llave, estimando lo sustraído en la suma de dos mil trescientos cincuenta pesos.

Inmediatamente fueron circuladas las prendas, practicándose por la Policía minuciosas investigaciones con el propósito de localizarlas, así como a los autores del hecho.

Con las actuaciones, la policía dará cuenta en la mañana de hoy al juez de instrucción de la Sección Cuarta.

M.E.C.D. 2016

LAS FUERZAS DE INFANTERIA DE MARINA DE LOS EE. UU. SERAN RETIRADAS DE NICARAGUA A FINES DE AÑO

Se Proyecta Obligar a Guardar las Películas Cinematográficas en Depósitos a Prueba de Fuego

Los dos incendios recientes dieron motivo a este proyecto. Se plantea al Gobierno local de la Habana un litigio por la posesión de los terrenos del antiguo matadero. Acuerdos

Trató ayer el Consejo Deliberativo, en sesión ordinaria, del problema de palpitante actualidad relativo a las garantías de seguridad que deben exigirse en las casas destinadas a depósito de películas cinematográficas. En nuestra capital han ocurrido en pocos días, dos incendios originados por la acumulación de tales películas, en depósitos inadecuados. Con el deseo de evitar en el futuro esos incendios, de peligrosos resultados siempre, fué que el Consejo Deliberativo conoció una moción del comisionado señor David Aizcorbe, acordando pasarla a estudio e informe de una comisión especial.

La reunión fué presidida por el vice señor Celedonio García.

Después de aprobarse el acta de la anterior sesión, se dió lectura a un mensaje del alcalde, acompañando una carta del secretario de la Presidencia de la República, en la cual expone que el Jefe del Estado agradece los acuerdos del Consejo y las disposiciones del Alcalde Jefe del D. Central, en beneficio de los damnificados por el terremoto de Santiago de Cuba.

—Se aceptaron por el Consejo las suspensiones dictadas por el Alcalde, a los acuerdos disponiendo la inclusión en el próximo presupuesto, de créditos determinados para abonar haberes dejados de percibir por empleados del extinguido Municipio habanero y otras.

—Pasó a poder de una comisión integrada por los señores doctor Wilfredo H. Brito, doctor José Genaro Sánchez y Julio Cuéllar del Río, el recurso interpuesto por el señor J. Ranulfo Martínez, contra el acuerdo del Consejo que declaró vacante su cargo de adjunto en la Comisión del Impuesto Territorial, por no haber asistido a varias sesiones de la misma.

—Fué autorizado el presidente señor García, para designar ponente en el recurso interpuesto por la Cía. Bacardí contra el acuerdo fijándole renta al nuevo edificio de esa empresa, en Monserrate y Progreso.

—Pasó a la ponencia del comisionado señor Octavio de Céspedes, el recurso del señor Dimas Rivas Bouza, contra el acuerdo de la Comisión del Impuesto Territorial, que fijó renta a la casa de su propiedad calle 19 número 505, en el Vedado.

MARQUESINAS Y TOLDOS

Se iba a tratar el reglamento remitido por el Alcalde para instalación de marquesinas y toldos; pero el señor Octavio de Céspedes presentó una enmienda que abarca casi todo el articulado, acordándose entonces repartir copias, entre los comisionados, del trabajo presentado por el señor Céspedes y tratar el asunto en próxima sesión.

El señor Céspedes modifica el proyecto del alcalde en cuanto a la redacción de muchos de sus artículos, a fin de darle mayor claridad y fuerza, así como indica modificaciones dignas de tenerse en cuenta.

—Quedó sobre la mesa la sugerencia del secretario señor Franco, hecha moción por el señor Celedonio García, aumentando a 50 los barrios de la Habana, asunto del cual se ocupó ayer DIARIO DE LA MARINA.

—Por unanimidad se aceptó la indicación del secretario, de enviar mensaje de adhesión al gobierno local de la ciudad alemana de Franckford, con motivo de conmerorarse el centenario de Goethe, el 22 de este mes.

—Fué autorizado el alcalde para destinar la suma de $3,109.65 a la adquisición del material y aparatos necesarios, para el nuevo servicio de electroterapia, instalado en el Hospital de Emergencia.

EL INCENDIO DE PELICULAS

Tocó el turno, luego, a la moción del señor Aizcorbe, a que ya hemos hecho referencia, para exigir garantías en los edificios donde se depositen películas cinematográficas. Se indica la conveniencia de exigir que tales depósitos sean construídos con un material a prueba de incendio; no debiendo permitirse que residan familias ni en el mismo local ni en los pisos altos de las casas donde funcionen tales depósitos. Finalmente, se propone que por el alcalde se conceda un plazo de 90 días a los interesados en el negocio de alquiler de películas, para que cumplan lo que se dispone.

Como ampliación a esta moción se dió lectura a otra del secretario y vice, señor Celedonio García, solicitando se cree un tribunal de examen para los operadores de películas en cinematógrafos públicos. A petición del doctor Sánchez todo este asunto quedó sobre la mesa, para estudiarlo debidamente.

Con respecto a este interesante problema, el alcalde ha encomendado también a los técnicos del Departamento de Fomento del Distrito Central, le informen, de conformidad con las reglamentaciones que existen en los Estados Unidos y en otros países, lo que pueda hacerse en la Habana sobre el particular.

—Ayer el Juzgado de Instrucción de la Sección Segunda, secretaría del señor Ignacio Tamayo, pidió al Alcalde, le informe si estaba autorizada la instalación del depósito de películas incendiado en la casa Consulado 73, negocio del señor Frederick Knock; y, en caso afirmativo, si se giraban visitas de inspección a ese lugar, de conformidad con lo que determina el Reglamento de Prevención de Incendios. Este dato se necesita para el sumario que se instruye por el incendio de Consulado 73.

—El Consejo acordó ayer enviar a informe del Departamento Legal, el escrito presentado por el señor Narciso Camejo, en que se opone al propósito de destinar a parque público los terrenos del antiguo rastro de matanza de la Habana, alegando que esa propiedad es suya.

Expone el señor Camejo, que el Municipio de la Habana tuvo a censo tales terrenos, pero nunca con derecho a propiedad. El letrado del Consejo entiende lo contrario, pues el primitivo censo se convertía en derecho de propiedad por uno de los términos de la escritura, que data del año 1600.

Finalmente, se acordó enviar también al letrado, el expediente remitido por el alcalde en relación con el litigio por la posesión de terrenos del reparto Chico Toribio o San Francisco, usados por la Havana Central cerca de los muelles de Tallapiedra.

LA PROXIMA JORNADA ELECTORAL

A fechas más o menos distantes de las asambleas municipales y provinciales de los partidos, cuando todavía no se han reorganizado aquéllas y, por consecuencia, se ignora—aunque pueden preverse—las influencias que han de caracterizarlas, comiénzase, no obstante, a barajar nombres, nuevos y viejos, para llenar los «tikets» de concejales, consejeros, gobernadores y representantes.

Para no pocos comentadores al margen de la prensa que en estas actividades se ocupa, el hecho es signo de peligrosas impaciencias y no ha de producir más que males sin cuenta a directores y dirigidos, a los que ejercen el alto mando de las agrupaciones partidaristas a los que forman en el cuerpo electoral y la propio tiempo, al país.

¿Se equivocan quienes así piensan?

Persistía en nuestra organización política, desde los comienzos mismos de la fundación de los partidos, el criterio de que toda sugerencia en las aspiraciones a cargos electivos conllevaba, si se hacía con mengua de lo que pudieran pensar y resolver a su tiempo los primates, un germen de indisciplina y destrucción. Y así veíamos cómo elementos valiosos que hubieran llevado a la colectividad en que militaban nuevas fuerzas y nuevos prestigios, se abstenían de toda actuación previa, temerosos de ser juzgados equivocadamente y catalogados, al fin y al cabo, como vulgares ambiciosos a caza de lo que pudiera caer.

El juego es ya conocido. Mejor dicho, hace mucho tiempo que perdió todo poder de misterio para convertirse y reducirse a sus verdaderos y lógicos términos: simples martingalas de los que monopolizaban el poder dictatorial de las nominaciones, con vista tan solo a sus particularísimos intereses. Aquel contrato silencioso e inalterable de determinados jefecillos municipales para sustituirse en la Cámara o en la Alcaldía por prefijados períodos, dió ya todo el resultado que tenía que dar: que muchos hombres de talla, para alternar en el disfrute y en el cumplimiento de las obligaciones que significa un acta de representante o una elección de Alcalde, cansados de la inutilidad de su disciplina, de su fidelidad al partido y de sus sacrificios a determinados cacicazgos, dieran el salto con detrimento de la colectividad a que pertenecían.

Dícese que el viejo sistema se ha desgastado, que ha caído en descrédito y no habrá esfuerzo, por ingente que sea, que pueda resucitarlo y ponerlo en acción de nuevo.

De ahí que se juzgue equivocados a cuantos creen que es improcedente todavía lanzar nombres y barajar aspiraciones para cargos que, en definitiva, han de cubrir las asambleas municipales y provinciales, aun por constituirse. Así se opina que, lejos de ello, y en buena lógica democrática, mientras mayor sea el número de nombres—claro está que siempre que expresen aptitud sobresaliente y respondan a legítimos merecimientos,— que surjan al debate político, mayor será la fuerza del partido que los lance. Y esto se interpreta como signo de que no puede regateársele ya al pueblo, por más tiempo, el derecho indeclinable a analizar, sopesar y escoger con tiempo sobrado para una posible revisión a aquellos que han de representarlo en las distintas instituciones del engranaje nacional.

Aunque no nos formamos ilusiones, vemos con gusto que salgan a debate nombres y más nombres de aspirantes a los cargos electivos que han de cubrirse en la próxima jornada electoral. Pero, en verdad nos agradaría más, si no hubiera habido retraimiento en las inscripciones de afiliados en algún partido, y sobre todo si se hubiese constituído otro por los elementos de la oposición, con aspiraciones a la conquista del Poder por las vías legales.

Bolsa de N. York

De Nuestra Redacción en Nueva York

COTIZACIONES DE LA EDICION DE MEDIANOCHE DEL TIMES:

ACCIONES: 1.258,920
BONOS: $9.798,000

Visite la Exposición del Monumento al Soldado Invasor en los Salones del Centro de Dependientes, entrada libre de nueve a. m. a nueve p. m.

LA UNION DE FABRICANTES DE TABACOS EXPLICA SU ACTITUD EN EL PROBLEMA

Dirige un manifiesto a la opinión pública. «Tenemos mayores pérdidas con las fábricas trabajando que las que experimentamos con los talleres cerrados», dicen, refiriéndose a la exportación

Desde que el día 16 de enero publicamos un Manifiesto, en el que explicamos la génesis del conflicto obrero en las fábricas de tabacos, hemos venido manteniendo una actitud de discreto silencio, por estimar que las polémicas por medio de la prensa no podrían conducir a ningún fin práctico.

Pero son tantas y tan reiteradas las manifestaciones erróneas que aparecen frecuentemente en los periódicos, que nos vemos obligados a romper la norma de conducta que nos habíamos trazado, ya que no deseamos que la opinión pública y la de los mismos obreros sea extraviada con declaraciones tendenciosas como, por ejemplo, las que aparecen hechas por el señor Manuel Ortega, Presidente de la Sociedad de Torcedores de la Habana.

A raíz de la fecha en que nuestros obreros abandonaron los talleres, por estimar inaceptables las condiciones de reajuste de jornales que les habíamos presentado, fuimos llamados por el señor Secretario de Gobernación, quien laudablemente se esforzaba por arreglar el conflicto en sus mismos inicios. **A propuesta entonces de los mismos obreros, apoyados** por el doctor Zubizarreta, aceptamos los fabricantes reanudar las labores de las fábricas sin cambio alguno en las tarifas de salarios durante una semana adicional, a fin de que en ese tiempo se realizasen las gestiones necesarias para llegar a un acuerdo. Al día siguiente de aquella entrevista, con gran sorpresa nuestra y del señor Secretario de Gobernación, fuimos informaros **que los mismos obreros rechazaban su propia proposición.**

Pocos días más tarde, el doctor Tomás Felipe Camacho, en representación del Gobierno, propició gestiones de acercamiento entre las partes en discordia, y después de algunas conferencias en que las situaciones respectivas fueron bien explicadas, con la necesaria aportación de datos por parte de los fabricantes, el doctor Camacho, ya bien estudiado el problema, sugirió como solución que se implantase un reajuste corrido del 10 por ciento en los sueldos y jornales que veníamos pagando los fabricantes, en sustitución del pliego de condiciones que nosotros habíamos presentado a las colectividades obreras.

Apesar de que ello no llenaba nuestras aspiraciones ni las necesidades de la industria, accedimos los fabricantes a la sugerencia del doctor Camacho, tanto en aras de la armonía y de complacer los deseos del Gobierno, como por el nuestro de terminar el conflicto antes de que se hiciese crónico. Los obreros por su parte, después de dejar transcurrir varias semanas sin contestar, no se manifestaron conformes con el plan propuesto, y esto nos obligó recabar de nuevo nuestra libertad de acción, ya que no podíamos en modo alguno estar sujetos a una aceptación por nuestra parte de una proposición que debía ser, imprescindiblemente, aceptada también por la otra parte, cosa que no ocurrió.

Por consiguiente, no aceptada por los obreros la proposición del doctor Camacho, el problema ha vuelto a colocarse exactamente en la misma posición que ocupaba el día en que se inició, ya que las necesidades de la industria no se han aminorado en los casi dos meses decursados, sino que, por el contrario, nuestros males se van intensificando por causa de la profunda crisis que afecta a todos los países del mundo que son consumidores de nuestros tabacos.

Y volviendo ahora a las manifestaciones del señor Ortega, de cuya autoridad para hacerlas no sabemos qué pensar, ya que en todo el tiempo transcurrido no ha estimado conveniente convocar asambleas ni pasar referendums entre los componentes de la colectividad a quienes asume estar representado, tal vez por no permitírselo los ideales y proyectos que quizá acaricia, debemos hacer constar lo siguiente:

Primero: Es inexacto que los fabricantes de tabacos hayamos declarado un lock-out, como podrá apreciar cualquiera que conozca el significado de esa palabra. Nosotros nos limitamos a señalar los precios que podíamos pagar a los obreros, justificando nuestra actitud con cuantas razones nos fué posible aducir, y ellos se levantaron en huelga antes del plazo que les habíamos señalado para contestarnos.

Segundo: Desmentimos categóricamente que persona alguna haya estado realizando gestiones en nuestro nombre para la solución del conflicto, y si alguien ha iniciado dichas gestiones, forzosamente habrá sido de una manera espontánea, sin nuestra autorización y con el buen deseo de ayudar a ambas partes. Nosotros desautorizamos esas gestiones si se han realizado en nuestro nombre, pero no dejamos de agradecer el móvil que pudo haberlas inspirado y lamentamos que el señor Ortega quiera aprovecharse de ellas para inducir a sus compañeros a mantener la actitud que han adoptado en la creencia de un triunfo cercano.

Tercero: Se nos acusa de no haber reducido nuestros precios de venta y con ello revelan tanta ignorancia los que hacen esa acusación, que no se dan cuenta de que casi las dos terceras partes de los tabacos que producen nuestras fábricas se exportan a países de moneda depreciada en relación con el dollar y que el quebranto que esa anormalidad origina lo sufre el fabricante, es decir, que el precio neto que recibimos por nuestro producto no llega en muchos casos a la mitad de nuestros precios nominales y, por tanto, el resultado económico que obtenemos es de tal índole que tenemos mayores pérdidas con las fábricas trabajando que las que experimentamos con los talleres cerrados.

Cuarto: Que no existe una sola razón de índole moral ni material para que los obreros de nuestra industria puedan considerarse con el privilegio de ser los únicos en Cuba, y casi diremos en el mundo, cuyos sueldos y jornales no deban de ser objeto de un reajuste. En muchísimos años, desde la época llamada de las vacas gordas, sólo han experimentado un pequeño reajuste del 9 por ciento, y aun después que se lleve a la práctica el que nosotros ahora deseamos, no se habrán perjdicado sus intereses en lo más mínimo, ya que el costo de la vida ha disminuído en mayor proporción.

Quinto: Que con las tarifas que nosotros hemos propuesto, los obreros de nuestras fábricas percibirán jornales que fluctuarán entre $2 y $6 diarios, además de la fuma gratis, y según la labor que realicen en cada departamento; y de todos es sabido que este tipo de jornal no se gana hoy en ninguna otra industria en Cuba. Con una huelga sostenida durante tres meses habrán perdido muchísimo más que aceptando nuestras proposiciones, puesto que los jornales dejados de percibir por cada uno no podrán recuperarse, y sin embargo, ese parece ser el camino elegido por los directores de las colectividades obreras, no sabemos con qué fin.

Y para terminar, deseamos hacer algunas manifestaciones sobre otro tópico que ha sido objeto de comentarios en la prensa. Esto es lo referente a las despalilladorras. El argumento de que los manojos son actualmente más grandes que antes, es una verdadera falacia, pues es sabido que rige un convenio mediante el cual se retribuye separadamente el trabajo cuando el peso del tercio excede de lo corriente, lo cual quiere decir que el tamaño de los manojos, si en algunos casos resulta mayor, no perjudica en nada el jornal de las obreras.

Además, en otro orden de ideas, debe advertirse que esas mismas despalilladoras manipulan a precios mucho más baratos de los que nosotros les ofrecemos, el tabaco que otros talleres despalillan para exportar. Nadie acertará a comprender que puedan operar a menor jornal el tabaco que se exporta en rama para el extranjero, donde lo elaboran obreros y fabricantes extranjeros, competidores de los cubanos, y en cambio consideren intolerable despalillar a mayor precio, el que elaboran obreros y fabricantes cubanos, necesitados de defenderse frente a la competencia que le hacen los extraños al amparo de los altos derechos aduanales, de las máquinas, de las anomalías antes apuntadas y de otras semejantes.

Este es el lamentable estado del problema que actualmente se debate entre las personas interesadas en la industria del tabaco, y que en el caso de prolongarse indefinidamente llevará al desastre lo poco que va quedando de nuestra llamada segunda industria nacional. No parece que no habrá de resultar difícil, si se medita serenamente sobre todo lo expuesto, apreciar de qué lado está la razón y dónde la sinrazón.

Habana, Marzo 9 de 1932. —**Henry Clay and Bock & Co. Ltd. Unión de Fabricantes de Tabacos y Cigarros de la Isla de Cuba.**

Un Distinguido Politico Hondureño Fuerte Aspirante a la Presidencia, Visita la Redacción del DIARIO

Tuvimos el gusto de recibir ayer la visita del distinguido médico y político hondureño doctor Juan Vicente Moncada, quien en unión de su esposa y familiares se dirige a los Estados Unidos en viaje de recreo.

El doctor Moncada ha querido extender por algunos más los días del tránsito hacia Norteamérica, permaneciendo en la Habana para disfrutar de éste—según él—delicioso regalo invernal.

En su país, Honduras, el doctor Moncada figura como uno de sus hombres representativos, destacándose en el estado mayor del Partido Nacionalista como líder de uno de los distritos más importantes. Se le indica, con acentuada posibilidad, como un fuerte aspirante a la Presidencia de la República hondureña.

Al consignar la noticia de la visita de tan distinguido viajero, reiteramos nuestra gratitud por la deferencia, deseando que su estancia en la Habana le resulte lo más grata posible.

REBAJA DE SUELDOS EN EL CENTRAL «CUBA»

PEDRO BETANCOURT, marzo 11 —DIARIO. Habana.

Hoy notificó la Administración del central «Cuba» a sus empleados una nueva rebaja de sueldos en un cincuenta por ciento.

Muchos abandonaron los trabajos y otros han pedido su relevo. La situación es complicada.—**Corresponsal.**

Condenada la Matadora del Joven Caballón

Evangelina Ya cumplirá 17 años de reclusión. No fué aceptada la eximente de legítima defensa

Hizo pública ayer tarde la Sala Segunda de lo Criminal la sentencia recaída en el proceso seguido a Evangelina Ya del Monte, la matadora de Miguel Caballón. En su fallo el tribunal impone a la joven la pena de diez y siete años, cuatro meses, un día de reclusión y una la indemnización en 1,000 pesos en favor de los herederos del occiso, apreciándole, como agravante, la de uso de arma prohibida y desechando la eximente de legítima defensa.

Dice así el Resultando Probado de la Sala:

«Con motivo de disgustos habidos entre la procesada Evangelina Ya del Monte o Dora García (a) «Nené» y Juan Caballón, conocido por «Juanito», y la mujer de éste, de sobrenombre «La China», ambas mujeres de vida deshonesta, surgió una riña en la que resultó lesionada la procesada el día 14 de octubre del año último, por lo que ésta denunció el hecho y se siguió el juicio correccional correspondiente en el Juzgado de la Sección Primera de los de esta capital. Y entre dos y una de la madrugada del 16 del propio mes, rondando por las calles de Dragones y Aguila, en esta ciudad, la procesada distinguió a Caballón en unión de otro individuo y acercándose a él le dijo: «Quiero que hagas algo para ver si es verdad que eres hombre», y como aquél le respondiera: «Sigue tu camino», entraron en palabras, insultándose mutuamente y como consecuencia la riña, pues la procesada le tiró una bofetada que Caballón repelió con otra y un sombrerazo y seguidamente dicha procesada sacó de entre la media de la pierna derecha un cuchillo de punta que allí llevaba y con él asestó un golpe en la cavidad torácica que, penetrándole en la misma por el tercer espacio intercostal izquierdo, le hirió la pleura, lóbulo superior del pulmón y ventrículo de aquel lado, lo que le produjo una intensa hemorragia y, como consecuencia, la muerte pocos momentos después».

Curioso Juicio Oral por Asalto en Despoblado

La víctima no pudo determinar la raza a que pertenecía su atacante. 2 se dieron a la fuga

Un curioso juicio oral tuvo efecto ayer ante la Sala Tercera de lo Criminal de la Audiencia, durante el que el perjudicado, Juan Suñet, vendedor de periódicos, no pudo diafanizar la raza a que pertenece uno de sus asaltantes, el procesado Alberto González Williams, el único de sus tres atacantes que fué capturado por la Policía Nacional.

Según las actuaciones, en la madrugada del 10 de noviembre del pasado año, en las inmediaciones de la Habana, en la carretera que va a Marianao por el barrio de Arroyo Naranjo, fué asaltado Suñet por tres sujetos, dos de la raza negra y un mestizo, los que, amenazándolo con un revólver que le encañonaron al vientre, le exigieron la entrega de todo el dinero que llevaba; se resistió y entonces los malhechores lo arrastraron hasta unos matorrales y lo amarraron y amordazaron y se apoderaron de $1 20 que llevaba, dejándolo abandonado hasta la llegada de la Guardia Rural, que dió cuenta de hecho.

En sus primeras manifestaciones al Juzgado de Instrucción de la Sección Quinta, Suñet describió a uno de sus asaltantes, el mestizo y poco después fué detenido González Williams, cuyas señas coincidían con las dadas por el asaltado, excepto en cuanto a la raza, pues él es de la negra. Y en el juicio oral de ayer manifestó que no podía asegurar si era de una u otra raza dada la oscuridad de la noche, tres y media de la madrugada, pero sí que era el mismo, sin estar seguro que fuera el que le encañonó el revólver.

El fiscal mantuvo sus conclusiones; pidió diez años de presidio mayor para el procesado, apreciándole la agravante de nocturnidad, entendiendo que no era otro más que el señalado por Suñet, y que el detalle de la raza no era de trascendencia para apreciar su culpabilidad máxime cuando las señales dadas por el perjudicado coincidían y además, lo había reconocido.

Y la defensa, a cargo del doctor Ramón Infiesta, solicitó la absolución de su patrocinado, manteniéndose en el detalle de la raza antes expuesto y además en las contradicciones que, a su juicio, incurrió Suñet en el juicio oral, en el que al deponer, asignó al procesado un papel secundario en el asalto, después de haber manifestado ante el juez que era el que le había encañonado el arma.

Cincuenta Oficiales Recibieron Instrucción de Observación y de Tiro de Aeroplanos en Columbia

Las clases fueron explicadas primeramente en el aula por el capitán Torres Menier. Los alumnos se trasladaron al campo de aviación, donde hicieron vuelos y prácticas de lo estudiado

En el aeródromo de Columbia ayer de mañana se verificaron prácticas de observación y tiro a bordo de aviones militares.

En ellas tomaron parte los pilotos y los alumnos del curso que explica el comandante Rosell sobre «Armas automáticas».

Pese al estado desapacible del tiempo—lluvia, viento y frío—el programa se cumplió al pie de la letra.

LOS ALUMNOS QUE RECIBIERON INSTRUCCION

Se facilitó nota de los alumnos de «Armas automáticas» que acudieron a instruirse, siendo los siguientes:

Primeros tenientes: Miguel Cutilla y López, Elio S. Sánchez y Lima M. M.; Francisco González y Milián, M. M.; Alfredo Collazo y Torres, Rafael Abadal y Monteagudo, Carlos Preval y Guerra, Enrique Díez Díaz, Carlos Fernández y del Junco, Ricardo de Zayas Bazán y de Zayas Bazán, Rafael Sebasco y Rodríguez, Héctor Herrero y Fleites, Mario Zamora y Oliva, Rafael Lubián y Arias, M. M.; Robustiano Fernández y Puentes, Miguel V. Navarro y Landivar, Calixto Carrera y Jusino, José R. Díaz y Galup Jacinto Capín y Valdés, M. M.; Francisco Bru y Valenzuela.

Segundos tenientes: Francisco Bru y Valenzuela, Carlos M. Céspedes y Compay, José M. Cañizares y García, Ramón J. Marrero y Garrido, Lorenzo A. Capó y Viñas, Felipe Jané y Woodcock, Angel B. Martínez y del Rosario, Ricardo Pérez Bernat, Luis V. Arroyo López, M. M.; Eloy F. Pérez y Casanova, Fernando Salcedo y López del Castillo, José R. Barrios y Planas, Leopoldo Lanier y Sobrado, Antonio Guntín y Salvo, M. M.; Antonio J. Méndez y Fors, Braulio Pérez y González, Sup. Enrique Campi y Abadía, Sup. Guillermo Benítez Pancorvo, Sup. José B. Marqués e Ibarreche, Sup. Juan Stenger y Neuling, Sup. Mario Linares Díaz, Sup. Guillermo Torres Valdés, Aurelio G. Ruibal Suárez Benito Herrera Porras, Sup. Nemesio Rodríguez y Martínez, Sup. Marino R. Iglesias y González, Sup Gabriel Roselló y Castro, Sup. Tomás Betancourt y Rufín.

CONOCIMIENTOS PREVIOS

Los alumnos—a las ocho en punto de la mañana—ocuparon los pupitres del aula magna de la Academia de Aviación.

El capitán Torres Menier, secretario de la Escuela, piloto y profesor, ofreció a la concurrencia una clase técnica con palabra fácil y culta. Fué la suya una bella conferencia que a todos aprovechó.

Las materias explicadas por el capitán Torres Menier son las siguientes:

Razones por las cuales vuela un aeroplano—Nomenclatura del aparato, control del mismo ya en vuelo, influencia del estado del tiempo en el servicio de la aviación, informes meteorológicos (wether report), influencia del estado físico entrenamiento de los pilotos en los servicios de la aviación, influencia del equipo en la eficiencia de la aviación, organización, estadística inspección y mantenimiento de los aparatos, etc.

CONOCIMIENTOS PRACTICOS

De la teoría con que ilustró a sus oyentes el capitán Torres Menier se pasó a la práctica.

Todos los alumnos en el campo de aviación y frente a los aparatos alineados el capitán Torres Menier mostró a todos las armas de combate de los aviones y su funcionamiento.

En seguida se hicieron vuelos por los pilotos de quince y veinte minutos, llevando a bordo a los alumnos

En el aire—prácticamente ya—los alumnos recibieron instrucciones directas en el manejo de las armas fuego antiaéreos, apreciación de objeto desde diversas alturas, hasta 2,000 pies, incomodidades del personal volante, etc., etc.

VISITAS DE RECORRIDO

Los alumnos con el coronel jefe del Cuerpo, señor Heriberto Hernández, el capitán Torres Menier y oficiales aviadores del Cuerpo, recorrieron minuciosamente los talleres de aeroplanos y motores, cuartos de paracaídas, estación de radio observatorio meteorológico, del que es director competentísimo un talentoso oficial de la Marina de Guerra y piloto aviador, el teniente Oscar Riverí; hangares, departamento médico, departamento de bombas y ametralladoras, donde se hicieron pruebas.

DESPUES DE CELEBRARSE LAS ELECCIONES SE IRAN LOS SOLDADOS AMERICANOS

Los Estados Unidos quieren supervisar las elecciones de los delegados a la Asamblea Constituyente antes de retirarse. Se proyecta prorrogar el período presidencial, pero no el actual

WASHINGTON, marzo 11 (AP) En los centros gubernamentales se indicaba hoy que los Estados Unidos no están dispuestos a mantener las fuerzas de infantería de marina en Nicaragua después de este año.

Los funcionarios del departamento de Estado estudian un programa que han presentado dos distinguidos nicaragüenses doctores Carlos Morales y Horacio Argüello Bolaños, indican la conveniencia de que se mantengan las fuerzas de infantería de marina o por lo menos la oficialidad, después de diciembre, fecha en que probablemente serán retiradas.

[illegible] Woodward, nombrado por el Presidente Hoover supervisor de las elecciones presidenciales de Nicaragua, que se celebrarán en mayo próximo.

Con anterioridad, en el departamento de Estado se dijo que las fuerzas se retirarían después de las elecciones presidenciales de noviembre. El anuncio hecho recientemente de que se enviarían más fuerzas americanas para que supervisaran las elecciones fué seguido de declaraciones en las cuales se aseguró que todas las tropas se retirarían después.

El doctor Morales, hablando en nombre de la delegación, dijo hace poco que el gobierno de Nicaragua deseaba que los soldados americanos supervisaran la elección de delegados a la Asamblea constituyente que se ha convocado para que reforme la Constitución al objeto de que tengan en la Asamblea nacional una mejor representación las minorías.

Agregó que se estudiaba también la ampliación del período presidencial, pero negó que se intentara prorrogar el mandato del Presidente Moncada. Por otra parte, el gobierno de los Estados Unidos ha recibido seguridades del general Moncada en el sentido de que no intenta permanecer más tiempo en el cargo.

Espérase que el departamento de Estado conteste pronto a las proposiciones nicaragüenses.

Las proyectadas reformas constitucionales se basan en la idea de que la situación política debe mejorarse antes de que se retiren los soldados americanos y dejen al gobierno de Nicaragua entregado a sus propias fuerzas.

ESTADISTICA DEL VALOR DE LA PROPIEDAD

Interesante trabajo hecho por la Comisión Nacional de Estadística y Reformas

La Comisión Nacional de Estadística y Reformas Económicas, que preside el señor Domingo Espino, acaba de dar a la publicidad un interesante trabajo estadístico relacionado con el valor de la Propiedad Urbana en la ciudad de la Habana en el año 1930 y los cambios experimentados del año 1900 a 1932.

Dicho trabajo, que se ha llevado a cabo con la colaboración del Ingeniero Civil y Arquitecto Sr. Pedro G. Gaston, que gentilmente ha prestado su cooperación a la Comisión de Estadísticas, es una obra meritoria, pues si bien no es la expresión exacta, es a lo menos un estimado del valor de la Propiedad Urbana en la Habana, calculando con vista de algunos detalles del amillaramiento local y de las noticias del costo de fabricación en poder del señor Gaston y miembros de la Sociedad de Ingenieros, por razón de su intervención en las edificaciones.

En el cuadro demostrativo impreso aparecen las zonas y lotes en que han dividido la ciudad de la Habana para este trabajo.

Area total urbanizada, área fabricada, por ciento de jardines pasillos etc., número de manzanas de casas, de pisos o apartamentos, alquileres nominales, alquileres cobrados, valor total de fincas, valor medio por fincas, renta nominal por finca, y renta mensual nominal por piso o apartamento y otros datos que pudieran tomarse como base previa para el estudio en relación con la forma del catastro fiscal o padrón de bienes inmuebles.

Si todos los municipios de la República realizaran igual trabajo que el hecho por el Ing. Gaston respecto de la ciudad de la Habana, se llegaría al conocimiento de la riqueza urbana en Cuba.

Los estimados aproximados de aquel valor y renta, que aparecen en el trabajo publicado por la Comisión Nacional de Estadística, pueden ser en estos momentos de gran utilidad a los estudios y cálculos que se hacen para normalizar la vida económica de la República.

FALLECIMIENTO DEL SEÑOR FERNANDO GONZALEZ DAMAS

Ayer nos sorprendió inesperadamente, la noticia del fallecimiento del Sr. Fernando González Damas, Gerente de la Fábrica de Tabacos «Partagás» persona de bellas dotes personales que gozaba en todos los centros tabacaleros de gran estimación.

Ingresó hace muchos años como empleado en la citada fábrica. Experto en el tabaco, pues había nacido en San Luis, Pinar del Río, una de las mejores zonas tabacaleras de Cuba, unía a sus conocimientos las más bellas cualidades personales, por lo que ocupó siempre puestos de confianza y responsabilidad, llegando a la Gerencia de la firma Cifuentes Pego y Cía., cargo que ostentaba en la actualidad.

Su muerte ha de ser profundamente sentida por cuantos le conocían, y muy especialmente por sus socios, los señores Cifuentes y Pego Pita y por los empleados todos, ya que su trato siempre afable, y sus nobles procedimientos, le granjeaban las mayores simpatías.

A su sepelio, señalado para las cinco de la tarde de hoy, concurrirán en manifestación de duelo, sus numerosos amigos y compañeros así como los industriales del ramo del tabaco, cosecheros y comerciantes.

Hacemos llegar especialmente a sus familiares, y a los señores Francisco Pego Pita, Ramón Cifuentes, Leandro Cifuentes y demás personal de la fábrica «Partagás», nuestra sentida condolencia por la desgracia que les aflige.

NO SE DARAN MAS PERMISOS GRATIS PARA HACER FIESTAS EN BENEFICIO DE STGO. DE CUBA

El Distrito Central entiende que ya se han efectuado todos los actos públicos organizados por entidades autorizadas a fin de llevar algún alivio a las víctimas del terremoto

De conformidad con lo dispuesto por el alcalde, la Jefatura de Espectáculos no concede más permisos gratis para fiestas que se organicen con el pretesto de recaudar fondos con destino a los damnificados por el terremoto de Santiago de Cuba.

El Distrito Central da por terminada la concesión que se hizo, en vista de que ya se han efectuado todos los actos organizados con tal fin por las entidades oficialmente aceptadas para recaudar dinero en favor de los santiagueros.

NUEVO CAJERO

Se hizo cargo ayer de la caja en la Tesorería del Distrito Central, el señor Leandro Robaina, que ocupa uno de los cargos de auditores en la Tesorería. Sustituye el señor Robaina al señor Luis Miguel Espinosa, por haber resultado éste electo delegado por el Partido Liberal en los comicios del día 28 de febrero último, cargo que no se puede aceptar siendo empleado público.

VARIEDADES EN LOS TEATROS

El jefe de Espectáculos, señor Cidre, ha recordado a los inspectores a sus órdenes que deben exigir a los empresarios teatrales que paguen previamente el importe de los derechos por las variedades que ofrezcan en sus respectivos teatros pues de lo contrario se cobrará la penalidad de que habla la Ley de Impuestos para tales infracciones.

VENCIMIENTO

Hoy, día doce, vence el plazo voluntario para pagar sin recargo el tercer trimestre de la contribución por industria y comercio.

TRASMISIONES DE DOMINIO

Las siguientes fueron anotadas ayer en la Secretaría del Impuesto Territorial:

El señor Francisco García y Naveira vendió al señor Baltasar Castro y Hernández seis casas en la calle de Salud, del 160 al 160 F valoradas todas en $22.667. El señor Luis Blangel y Morán vendió al doctor Oliverio Solís y Valdés la casa de dos plantas en 29 entre C y D, Vedado, en 20 mil pesos. El señor Sergio del Llano y Martínez trasmitió al señor Eduardo Díez de Ulgurrun, por cinco mil pesos, las casas San Lázaro 3 y 5.

ERARIO DEL DISTRITO

Recaudación del día 10: Ejercicio Corriente, $10,792.22, Resultas, Presupuestos 2,219.58, Consejo de la Provincia, $2,407.49.

Existencia en caja: Ejercicio Corriente, $429.65. Resultas, $6,224.94; Consejo de la Provincia, $16,338.35; Presupuesto Extraordinario, $432.94; Depósitos, $70.079.17. Total, $93.6[illegible] 31 centavos.

M.E.C.D. 2016

SE CREA NUEVA ASOCIACION DE PRODUCTORES CUBANOS CONTRA LAS MEDIDAS ARTIFICIALES NACIONALES

LA LIMITACION DE LAS EXPORTACIONES A EE. UU. HARIA IMPOSIBLE OBTENER EL DIFERENCIAL TEORICO DE LOS ARANCELES

Protesta Justificada

Dicha limitación nos haría renunciar al mercado europeo y los refinadores de aquel continente podrían exportar azúcares ya refinados a los E. U. Fórmula de exportaciones proporcional

La proposición de ley aprobada por el Senado con la mira de facilitar la incorporación de títulos universitarios poseídos por quienes acrediten ser cubanos por nacimiento—beneficio que de concederse debía alcanzar a aquellos demuestren serlo por naturalización—ha tenido la virtud de excitar a los profesionales y, al mismo tiempo, a la opinión pública.

Indudablemente está justificada la protesta que levanta esa iniciativa.

En primer lugar, la crisis económica que afecta, cada vez más, a las profesiones liberales, demuestra que si algún bien relativo pudiera haber en el cierre de la Universidad, con implicar un mal de incalculable trascendencia aunque sólo sea en lo referente a la cultura sería el que adviene de la imposibilidad de otorgar títulos académicos, como consecuencia natural y lógica de hallarse suspendida la enseñanza.

Basta el hecho de que existen en el país infinitamente más diplomados de los que pueden ejercer su profesión, para que no se tenga por necesaria y conveniente la medida aprobada por el Senado. Pero a esa fuerte razón se unen otras, que contribuyen a dar mayor justificación a las manifestaciones de protesta como la promovida en el Colegio de Abogados de la Habana y en otros círculos de profesionales.

Si la Universidad está en receso para la enseñanza, por causas de todos conocidas, aunque no por todos bien apreciadas, el receso debe ser absoluto. Con abstención del profesorado, no sería admisible que se constituyeran tribunales de examen para reválida de títulos, y como no es presumible que se pueda forzar al profesorado a actuar, el buen sentido indica que aun en el supuesto de que fuese necesaria y urgente la habilitación de profesionales, convendría aplazarla en tanto no se reanude la vida universitaria.

La proposición de ley del Senado fatalmente ha de ser perturbadora, mejor dicho, lo está siendo ya, porque la protesta iniciada contra ella excita las pasiones, y si algo se precisa es aquietarlas, para tratar de solucionar con calma y serenidad el magno problema que a todos plantea la prolongada clausura de las principales casas de estudio del país. Encima de no responder la combatida iniciativa a ningún fin práctico ni moral ni justo, tiene el inconveniente de venir a embrollar más de lo que por desgracia lo estaba, un conflicto que, sin eso, resulta muy perjudicial.

En buena lógica, no se deben dar motivos de irritación que hagan mas difícil y complicada—que harto lo es de por sí—la búsqueda de soluciones armónicas capaces de propiciar no la simple reanudación de las funciones docentes y académicas, sino el orden y la estabilidad que requieren para ser en todo lo posible fructíferas. Siempre hubiese sido causa de protesta la iniciativa del Senado, porque tiende a derogar disposiciones legales bien meditadas en cuanto a los efectos de garantizar el procedimiento para la incorporación de títulos universitarios extranjeros; pero la inoportunidad del momento en que ha surgido, la hace más merecedora de censura.

Precisamente se ha estado tratando en estos días de formar ambiente favorable a un arreglo del problema que entraña la persistente clausura de los principales centros de enseñanza, y si la acción emprendida en ese sentido, de acuerdo con las posibilidades para acometer tan alto empeño, acaso prometía venturoso éxito por los sentimientos en que se inspiraba, muy puros en cuanto a nosotros, y creemos que también por lo que respecta a los demás colegas, es seguro que la intempestiva proposición de ley que comentamos la ha puesto en riesgo de malograrse. Pero en el supuesto de que con la aludida acción no se haya adelantado algún camino o logrado siquiera preparar los ánimos para dar pasos hacia el terreno de las soluciones prácticas, compatibles con el decoro de las partes directamente afectadas por el conflicto que nunca dejó ni dejará de interesarnos, la Cámara de Representantes está en condiciones de salvar el error cometido, dándose prisa en rechazar la iniciativa de referencia.

Debe hacerlo, por razones de sana política, de equidad, de moral y de justicia. No son momentos estos para provocar actitudes de protesta, ni dar pretexto para el recrudecimiento de las que perduran en estado más o menos latente, porque resulta impolítico y comprometido. No existe, por otra parte, motivo alguno justificativo para medidas como la que comentamos, que fatalmente producen esos peligrosos o, en el mejor de los casos, desagradables efectos, pues propendiendo, sin fundamento atendible, a favorecer a los menos, hiere el interés de los más. El problema universitario, y cuanto con él se relaciona o lo roce en lo más mínimo, es preferible que se deje quieto, a tocarlo si no es con la recta intención de buscarle una solución satisfactoria, aunque, por desgracia, no se logre con la facilidad y rapidez que al bien de la cultura conviene.

Nuestra información azucarera de ayer ha encontrado eco entre los productores de azúcar, muchos de los cuales se han apresurado a expresarnos su plena conformidad con las impresiones recogidas por nosotros en esos ambientes.

Por ser el problema de importancia trascendental para nuestra primera industria recogemos en estas columnas las nuevas impresiones de adhesión y complemento a las que publicamos en nuestra edición de ayer, que trataremos de resumir en pocos párrafos.

LA LIMITACION DE EXPORTACION A E. U.

Según estas impresiones, pretender limitar nuestras exportaciones a los Estados Unidos, además de ser un absurdo y una contradicción con el principio de la zafra libre, produciría muchos perjuicios de distinto orden.

EL DIFERENCIAL EN E U.

Pretender obtener el diferencial que nos concede, teóricamente, la tarifa arancelaria norteamericana, es absolutamente imposible, por la sencilla razón de que tanto nuestro período de zafra, como nuestro «tiempo muerto» coinciden con la zafra de las regiones continentales de los Estados Unidos y sus posesiones insulares. En otras palabras, dentro de la influencia territorial norteamericana, hay producción azucarera casi todo el año.

Con la medida que se proyecta implantar, solamente se conseguiría una mayor protección a los azúcares de las posesiones insulares norteamericanas, con la cual esas posesiones aumentarían su producción y desplazarían, en definitiva, a Cuba del mercado americano.

RESTRICCION DISFRAZADA

Restringir la exportación a los Estados Unidos significaría hacer una restricción disfrazada, con todas las desventajas y sin ninguna de las ventajas del plan Chadbourne.

DOS SACOS A E. U. Y UNO A OTROS PAISES

Lo único que se pudiera hacer sería fijar que de cada tres sacos que se elaboren en los ingenios de la República, dos se exporten a los Estados Unidos y uno a otros países. Esta sería la única fórmula que se pudiera aceptar respecto a la distribución de nuestros azúcares para los mercados. Pero nunca una cuota fija de azúcar para el mercado norteamericano, porque, según ya se ha dicho, ésta representaría una forma disfrazada, sin ninguna ventaja para los productores, de restricción.

Ahora bien, si lo que se quiere es dar preferencia a las 567.000 toneladas de azúcar de la zafra vieja en poder de los bancos, con perjuicio de los crudos de la zafra nueva, entonces la medida sería buena, debiera decirse.

MANIOBRAS BANCARIAS NORTEAMERICANAS

Suponemos—nos dijeron ayer varios hacendados—que esta iniciativa, aunque salió de una organización absolutamente cubana, no sea extraña a las maniobras de un conocido abogado cubano, que representa, en Cuba, cuantiosos intereses bancarios norteamericanos. Ello obliga a los productores cubanos a meditar convenientemente sobre este problema.

EUROPA PODRIA EXPORTAR REFINOS A E. U.

Un argumento importante que hay que tener en cuenta contra de la limitación de nuestra exportación azucarera a los Estados Unidos, consiste en que cualquier cifra que se fije para esa exportación, representaría una reducción en nuestras exportaciones posibles a los mercados europeos, en vista de la producción definitiva de nuestra zafra, lo cual sería como renunciar a gran parte del mercado europeo. En este caso, los refinadores europeos que tienen como base para su negocio de ventas un diferencial de veinte a 30 puntos, mientras que los refinadores americanos trabajan con un diferencial de 130 puntos, estarían en condiciones de exportar azúcares refinados a los Estados Unidos, desplazando en la cantidad correspondiente a esas exportaciones nuestros azúcares del mercado norteamericano.

NUEVA ASOCIACION CONTRA LAS MEDIDAS ARTIFICIALES

Se acaba de formar una importante asociación de productores cubanos, por iniciativa de los señores José M. López Oña, José M. Casanova, Jacinto Pedroso y Marcelino García, cuyo objeto es combatir todas las iniciativas tendientes a implantar en Cuba medidas artificiales de carácter nacional.

Es también propósito de esta nueva asociación, que cuenta ya con la adhesión de cuarenta de los más preeminentes hacendados, controlar mejor y más de cerca cualquiera acuerdo internacional, en vista del fracaso del plan Chadbourne, con sus consiguientes perjuicios para la industria azucarera cubana. Se propone, además, la asociación mencionada, estudiar detenidamente el problema azucarero cubano en relación con sus mercados naturales y posibles y con el problema azucarero mundial, con el fin de buscar soluciones prácticas y beneficiosas para Cuba.

En los ambientes azucareros reina un gran entusiasmo por esta nueva iniciativa patriótica y beneficiosa tanto para la industria azucarera como para la economía de la nación.

Causa Contra el Coronel José Fdez. Mayato

Se le acusa de haber herido al administrador de una casa donde ocurrió un fuego casual

El doctor Domingo Morales del Castillo, juez de instrucción que conoce la causa por el incendio ocurrido en el laboratorio de películas «Liberty», dedujo testimonios de lugares a favor del Juez Correccional de la Segunda, a fin de que proceda a incoar causa contra el coronel José Fernández Mayato, jefe de bomberos, por aparecer acusado de haber lesionado en el rostro, a Luis R. Molina, administrador de dicho laboratorio, con ocasión de haber concurrido allí, el primero, en su carácter de Jefe de Bomberos, y haberle dado una trompada al segundo en un incidente habido entre ambos.

TENTATIVA DE ROBO

Antonio Corrales Carneiro, propietario de la tintorería situada en San Miguel 168, dió cuenta a la policía, que un individuo blanco, que logró fugarse, trató, de cometer un robo en su establecimiento, violentando para ello una ventana.

HINDENBURG

Por el Dr. Salvador Massip

En 1925, cuando el mariscal Hindenburg fué electo Presidente de la República la prensa francesa acogió con alarma la noticia. «Nadie se engañe—decía «Le Temps»—, la elección de Hindenburg es un reto a los Aliados, a Europa y a América». El resto de la prensa francesa predijo el fracaso de la política de conciliación iniciada por la Gran Bretaña y previó el abandono de los pactos de Locarno. La prensa americana mostró la misma actitud. «Es un militarista—decía uno de los periódicos más importantes de New York—, un imperialista y un monárquico por convicción, que aun se considera súbdito de Guillermo II». La prensa inglesa se mostró menos alarmada. «El temor de una reacción es infundado—decía el «Mancester Guardian»—La elección de Hindenburg es un triunfo de su personalidad. El héroe de Tannenberg ha hecho más impresión en el pueblo alemán que el programa del doctor Marx».

Así fué en efecto, Hindenburg, candidato de partido Nacionalista, obtuvo 14,655,000 votos; Marx candidato del partido Republicano, 13,752,000 votos; y Thealmann, candidato del partido Comunista 1,932.000 votos.

En Alemania, los temores de una reacción militarista o monárquica desaparecieron muy pronto. En realidad, apenas los hubo, porque todo el mundo sabía que el viejo mariscal no gustaba de la política, que había salido de su retiro venciendo muchos escrúpulos y que sólo había aceptado la nominación de candidato por el convencimiento de que así prestaba su servicio más a su país. La actitud de Hindenburg después de su elección, pidiendo la cooperación de todos los alemanes para afianzar las instituciones republicanas y para laborar por la grandeza de la patria, le granjeó las mayores simpatías.

Antes de la elección había ya dirigido un alto y noble mensaje a sus compatriotas en el cual les decía: «Mi vida es un libro abierto ante el mundo. Creo que cumplí con mi deber en los días más amargos para Alemania. Si ese mismo deber me llama a actuar en el terreno constitucional, lo cumpliré, como Presidente, sin tener en cuenta partido, persona, origen o actividad. Como soldado, tuve presente toda la nación, y no un partido. Los partidos son necesarios en un Estado gobernado por un Parlamento; pero el poder ejecutivo deberá estar por encima de todos los partidos, ser independiente de ellos y gobernar por igual para todos los alemanes».

Siete años de prueba han hecho buenas sus palabras. En 1932 se presenta ante el pueblo para que con sus votos apruebe o desapruebe su conducta. Se presenta candidato a la Presidencia al mismo tiempo que Hitler, Duesterberg y Thaelmann y hay que reconocer que es el más fuerte de los cuatro. Bien viene ahora un examen de las circunstancias en que fué a la Presidencia y de sus siete años de actividad presidencial.

Al tomar posesión del cargo no llevó a cabo cambios de importancia en su Gobierno. Mantuvo en la Secretaría de Estado al doctor Otto Meissner, que la había desempeñado durante cinco años en la Presidencia de Ebert, y con otros altos funcionarios hizo lo mismo

Al contrario de lo que se temía en el extranjero, ni Guillermo II ni ningún príncipe de la familia de Hohenzollern recibió invitación suya para regresar a Alemania. Pronto se echó de ver que el mariscal había trocado definitivamente el casco por la chistera y que como Presidente no se saldría ni un ápice del espíritu y de la letra de la Constitución de Weimar. A los cinco meses de ocupar la Presidencia, en octubre de 1925, se firmaron por Stresemann los pactos de Locarno. El partido Nacionalista, que lo había llevado al poder, no se mostraba favorable a ellos; pero Hindenburg dió una prueba de independencia de carácter y sin romper con el partido sostuvo a Stresemann. En septiembre de 1926 Alemania entró a formar parte de la Liga de Naciones, y aunque el partido Nacionalista también se oponía a ello Hindenburg comprendió que había que sacar a Alemania del aislamiento en que la había dejado el Tratado de Versalles y que siendo uno de los pueblos más grandes de Europa tenía derecho a tomar parte activa en la vida política internacional. Otros hechos de gran importancia para Alemania, ocurridos durante su Presidencia, fueron el establecimiento del plan Dawes, para regular y facilitar el pago de las reparaciones, y el plan Young, que fué corrección y revisión del anterior. Hindenburg sacó adelante los dos planes a pesar de la oposición de Hugenberg, fuerte por su capital y por los recursos de publicidad que tenía a su disposición. Por último, al fin de su período presidencial, Alemania, por iniciativa del Presidente Hoover ha obtenido moratoria de un año para el pago de las reparaciones.

Pero la prueba decisiva para la lealtad con que Hindenburg se había puesto al servicio de la República vino en 1929 con motivo de llamada **Ley de Libertad**, ataque reaccionario contra la Constitución de Weimar. Fué la única vez que el mariscal pareció abandonar su condición de Presidente para convertirse en político militante. «Considero la ley—declaró—como una agresión política personal, que tanto deploro como condeno». Se opuso abiertamente a **Ley de libertad** y el referendum nacional de 22 de diciembre de 1929 le dió la razón. Hindenburg, hombre formado en el antiguo régimen, defendía con absoluta sinceridad la República que lo había llevado a la Presidencia.

El desarrollo de la vida constitucional lo ha sometido también a otras pruebas. La Constitución de Weimar da al Presidente poderes y atribuciones que son mayores que las concedidas al de Francia y menores que las concedidas al de los Estados Unidos; pero en la práctica ha visto que la existencia de numerosos grupos políticos en el Reichstag hace que muchas decisiones y responsabilidades vayan a parar directamente al poder ejecutivo, afirmándole y robusteciéndolo a expensas del legislativo. En esas circunstancias, en vez de convertirse poco a poco en dictador, Hindenburg, intepretando el espíritu de la Constitución, se ha mantenido siempre como poder moderador.

«Fué una fortuna para la República y para el pueblo alemán—dice el Profesor Albert Faust—que fuese Hindenburg y no Marx el electo para la Presidencia porque la personalidad del mariscal reconcilió con el nuevo orden de cosas un elemento muy numeroso de la población alemana, las clases conservadoras, que en otro tiempo habían sido el nervio de la nación y que aún podían hacer muchos sacrificios por ella». Esta reconciliación está retratada en una frase que se atribuye a cierto adinerado industrial, decidido partidario de la monarquía: «Si Hindenburg acepta la Constitución, bien puedo aceptarla yo».

Por muy grandes que sean los prestigios políticos de Hindenburg, conquistados en siete años de ejercicio de la Presidencia, mayores son aun sus prestigios militares, conquistados en los campos de batalla. Es universalmente sabido que su formación militar la hizo junto a Moltke el viejo, Schlieffen y Waldersee, los grandes jefes militares alemanes del siglo XIX. Schielffen le enseñó las doctrinas de los ataques de flanco y retaguardia y de la persecución y aniquilamiento de las fuerzas enemigas. Destacado mucho tiempo en la Prusia Oriental hizo allí un minucioso estudio topográfico de los lagos de origen glacial que pueblan la región y llegó a conocer aquel terreno mejor que nadie. En 1911 pidió su retiro, alegando «que consideraba un deber, para bien del servicio, dejar el campo libre a hombres más jóvenes».

Apenas comenzó la guerra se le llamó al servicio activo y se le dió el mando del ejército que defendía la Prusia Oriental de la invasión de los rusos. Allí obtuvo la gran victoria de Tannenberg, en los lagos Masurianos, en donde cayeron prisioneros 92,000 rusos. En 1916, en circunstancias muy difíciles, se le dió el mando en jefe del ejército. Verdún no había sido tomado a pesar de los inmensos sacrificios hechos, las batallas del Somme continuaban hacía dos meses y la ofensiva de los rusos en los Cárpatos había inclinado definitivamente a Rumanía del lado de los Aliados. Asociado a Ludendorf hizo frente a la situación que era ya muy comprometida En su haber figuran la campaña de Rusia, que puso el imperio de los czares fuera de combate; la compaña de Italia, con la ruptura del frente italiano; la defensa contra la formidable ofensiva de los aliados en Francia en 1917; y, finalmente, las últimas ofensivas de 1918, en que no pudo romper el frente aliado de Francia.

La actuación de Hindenburg al final de la guerra habla también muy alto en su favor Ante el desastre de los aliados de Alemania y ante la terrible situación interior del país, fué el primero en recomendar que se abrieran negociaciones a base de los catorce puntos de Wilson. Al estallar la revolución y pedirle Guillermo II que la aplastara, se negó a hacerlo, alegando que el ejército estaba dispuesto a seguir combatiendo contra el enemigo, pero no a derramar sangre alemana Hindenburg puso a Guillermo II ante el dilema de hacerse matar en el frente o de irse al extranjero y Guillermo II optó por marchar a Holanda... Más tarde, Hindenburg aceptó toda la responsabilidad de las órdenes emanadas del Alto Mando y se ofreció para comparecer en lugar del Kaiser ante el Tribunal que por el Tratado de Versalles debía juzgar a los responsables de la guerra

Consumado el desastre, Hindenburg prestó aun otros servicios a Alemania. Su prestigio y su influencia mantuvieron unidos los 2,000,000 de hombres que formaban los ejércitos alemanes del frente occidental. Fué él quien los llevó a Alemania, para su licenciamiento, y fué él quien hizo que el pueblo los recibiera con honor a pesar de que volvían vencidos. En aquellos días de confusión y de desorden, Hindenburg fué el las tre con que navegó el averiado navío de Alemania. Fué de los primeros generales que ofrecieron su espada a la República. Sin tropas regulares, porque el ejército estaba ya licenciado con un grupo de voluntarios, hizo frente a la irrupción eslava de principios de 1919, deteniéndola en Kolberg.

La candidatura de Hindenburg a la Presidencia de la República tiene carácter nacional. La respalda un Comité que preside Sahm, alcalde de Berlín, y de que forman parte Walter Cimons, ex-Presidente del Tribunal Supremo de Justicia; Carl Duisberg, magnate del trust de los tintes; Hugo Junkers, constructor de aeroplanos; Otto Gessler, ex-Ministro de la Guerra; Gerhardt Hauptmann, dramaturgo; Max Liebermann artista; Arthur Mahraun leader de la juventud; Oskar von Miller, Director del Museo Alemán de Munich; Gustav Noske, ex-Ministro de la Guerra; el profesor Max Plannck, hombre de ciencia; el doctor Kappler, eminente pastor protestante; el doctor Schriber, ilustre obispo católico; Georg Solmssen, banquero; y el general Winterfeld, firmante del armisticio. Nunca se formó en Alemania un comité político de más alta representación y prestigio.

La lucha electoral a pesar de que en ella toman parte varios candidatos, en realidad sólo es una lucha entre Hindenburg y Hitler. Cada uno de estos dos hombres representa una ideología distinta. Según afirma Roger Shaw en la «Review of Reviews», es una lucha entre la Alemania de 1848, representanda por Hindenburg, y la Alemania de 1870, representada por Hitler. La república de 1918 se fundó inspirada en el idealismo liberal de 1848 y en los conceptos democráticos de Wilson. Su bandera, negra, roja y amarilla, fué la que tremolaron los hombres del 48. Hitler representa la ideología bismarckiana, la fuerza sobre el derecho, el militarismo y la expansión territorial por la conquista La bandera que se proponen restablecer los Nazis es la negra, blanca y roja del imperio de 1870.

Se alega contra Hindenburg que su edad es muy avanzada. Efectivamente, cuenta 84 años; pero su salud es de hierro; su inteligencia clara; su voluntad, firme; y su experiencia, preciosa representa el justo medio entre la extrema derecha del Fascismo revolucionario de Hitler y la extrema izquierda del Comunismo revolucionario de Thaelmann. El pueblo alemán tendrá el buen sentido de mantenerlo en la Presidencia de la República.

LA ESPADA DEL LIBERTADOR DE VENEZUELA, HURTADA DE UN MUSEO PARA UN REGALO

El Gral. Rafael de Nogales, primer venezolano que se alzó en armas contra Juan Vicente Gómez, pide oficialmente a los E. U. que devuelvan al Museo de Caracas la reliquia histórica

DESIRES SWORD RETURNED—This sword, held by Mariam Thackston of the state department in Washington and presented to General John J. Pershing in 1925 by President Gómez of Venzuela, is desired back in Venzuela. General Rafael De Nogales, who won his title in the Turkish army during the World war, wants it returned to his native Venzuela, insinuating that the sword was taken from the national museum by General Gomez without proper authority.

Esta foto que reproducimos de «The Philadelphia Record» del 4 de marzo del presente año, fué publicada en dicho diario con motivo de la reclamación hecha por el general venezolano Rafael de Nogales al Departamento de Estado de Washington. Traducimos el texto que corresponde al pie del grabado con rigurosa fidelidad:

«Esta espada que sostiene Mariam Thackston del Departamento de Estado de Washington, fué regalada por el Presidente Juan Vicente Gómez de Venezuela, al general John J. Pershing, el año de 1925, a raiz de una visita que este último hiciera a la capital venezolana. El general Rafael de Nogales que ganó su jerarquía militar en el Ejército de Turquía durante la guerra mundial, desea que dicha histórica reliquia vuelva al país de su procedencia, por estimar que Gómez la sustrajo del Museo de Caracas sin una autorización oficial».

Reproducimos a continuación una carta que el General Rafael de Nogales, huésped actual en la Habana desde hace varios días, nos remite y que dirigida al Secretario de Estado de Relaciones Exteriores de Washington, hace referencia en la misma a la espada del héroe de la independencia General Paéz, que el actual presidente Gómez de Venezuela, extrajo del Museo de Caracas para obsequiar al General Pershing después de su viaje a Venezuela acaecido en el año de 1925. He aquí lo que dice la referida carta del señor Nogales:

Al Hon. Sr. Secretario de Estado de Relaciones Exteriores:
Washington D. C.

Muy señor mio:

En mi última obra «Memorias de un Caballero Andante», que acaba de aparecer en Londres y Nueva York, digo, yo, entre otras cosas lo siguiente:

«Los agentes de publicidad de Juan Vicente Gómez, el tirano de Venezuela, suelen por regla general tener buen cuidado de que los distinguidos extranjeros—preferentemente Norteamericanos que visitan a Venezuela, no vean mas de lo que a ellos les conviene que vean y en ocasiones agregan a los honores rendídoles acaso algún pequeño souvenir: cual sucedió hace algunos años con el General Pershing, a quien, después de su regreso a los Estados Unidos Juan Vicente Gómez, mandó regalar por medio de su representante diplomático en Washington la espada del heroe de la independencia de Venezuela, el General Paez, que Gómez había mandado robar con ese fin del Museo Nacional de Caracas, y que su ilustre visitante, el General Pershing, no tuvo inconveniente en aceptar a pesar de la protesta unánime de la prensa Latino Americana—desde México nasta la Argentina—contra ese acto de vandalismo inaudito»

Acabo de saber que la espada del General Paéz, se halla guardada en el Departamento de Estado, en Washington, mientras que el Congreso Estadounidense decida si al General Pershing se le debe o no permitir que retenga dicha reliquia como un regalo.

En caso de que el General Pershing alegare que él había aceptado dicha prenda porque no sabía que Gómez la había robado del Museo Nacional de Caracas, para regalársela: permitame que llame su atención de usted y la del General Pershing hacia los numerosos articulos de protesta contra ese acto de vandalismo que aparicieron en la prensa Latino Americana, y que los cuerpos diplomáticos y consulares norteamericanos acreditados en nuestras republicas enviaron a su debido tiempo al Departamento de Estado.

Usted comprenderá que al exigir yo que la espada del General Paéz sea devuelta con la mayor brevedad posible al Museo Nacional de Caracas, no lo hago solamente en nombre mio, puesto que a honra tengo ser el primer jefe revolucionario que se alzó en armas contra la tiranía de Gómez, en septiembre 1911, y que, a nombre del pueblo de Venezuela, que aborrece a Gómez y su régimen, declaré invalidos e inconstitucionales cuantos monopolios, concesiones, etc, hubiera dado o diere en lo sucesivo el pseudogobierno de Gómez Esta proclama mia tiene valor legal en todoo país civilizado, puesto que fué emitida por Venezolanos con armas en la mano, y se conserva, como un documento oficial en el Forenig Office de Londres, Inglaterra

Permitame que agregue, con todo el respeto debido: que si el Departamento de Estado hiciere caso omiso de esta notificación mia, un futuro y verdaderamente constitucional gobierno de Venezuela no omitira dar todos los pasos diplomáticos necesarios para que la espada del General Paéz, sea devuelta sin perdida de tiempo a su legitimos dueños: el pueblo de Venezuela

Soy de Ud. atto y s. s.
q. s. m. b.
RAFAEL DE NOGALES

O. P. Declina su Responsabilidad en el Naufragio en que Pereció Toda la Familia de un Torrero

En un informe se hace constar que el viaje no se hizo por carecer de alimentos ni con carácter oficial. Al torrero no le faltaban medios de adquirir los artículos de necesidad

El ingeniero Delegado del Secretario de Obras Públicas, en el Negociado de Faros y Auxilios a la Navegación, ingeniero Benito García Vázquez, a quien se le ordenó una inspección sobre lo sucedido a la familia del torrero Riaño del Faro de Cayo Guano, ha regresado de Cienfuegos.

En un extenso informe dió cuenta al Secretario de todos los antecedentes que pudo comprobar sobre el naufragio del barco «Feliciano» en el que pereció la familia del citado torrero.

Dice el señor García Vázquez en su informe, que ha comprobado que el torrero Riaño, percibía sus haberes ascendentes a $ 3.30 mensuales, en las fechas que detalla del día primero al cinco de cada mes, igual que el resto de los demás torreros.

EL CONTRATISTA CUMPLE SU COMPROMISO

Que el contratista encargado del servicio de comunicaciones ha rendido sus viajes en las oportunidades señaladas en el informe, tres veces cada mes, para cumplir cualquier encargo que le hiciera, y que por lo tanto, si el señor Riaño carecía de algunos alimentos, tuvo medio y oportunidad de adquirirlos a su debido tiempo.

Afirma que el naufragio del «Feliciano» se debió indudablemente a la tormenta que le azotó, siendo éste un barco particular, habiéndose efectuado el viaje por propia determinación del señor Riaño, sin que oficialmente tuviera conocimiento ni necesidad oficial del mismo, ni tampoco que así lo aconsejaran necesidades de su familia.

Y que en vista de no existir intervención oficial en este caso, ni negligencia en el servicio de comunicaciones, o en el pago de haberes, no hay por tanto responsabilidad por parte del Departamento.

Cita en su informe, el señor García Vázquez, que un día o dos antes del suceso el segundo torrero Beltrán, del citado Faro mató un cochino y había dado la mitad a su compañero, que allí hay algunas aves y conejos; que el barco náufrago, llevaba mil libras de pescado, todo lo cual confirma, que el viaje no se hizo por necesidades perentorias de falta total de alimentos.

El Capitán Lage Protestó de la Forma de Recoger los Perros que se Propuso a la Junta de Sanidad

Se quería convertir a los soldados del Ejército en cazadores de canes callejeros. La moción fué rechazada, declarándose que al Distrito Central correspondía la recogida de los perros

Un miembro de la Junta Superior de Sanidad y Beneficencia, el doctor Matías Duque, presentó ayer a la consideración de sus compañeros una moción por la que convertía a los soldados del Ejército Nacional en exterminadores de perros callejeros.

Hilaridad produjo la lectura de la moción y la consiguiente indignación del capitán Guillermo Lage supervisor de Sanidad de la Habana, quien protestó enérgicamente de que se tratara por un organismo oficial de convertir al Ejército en perseguidor de los perros callejeros y, además, porque ni de Sanidad dependía ese servicio, sino del Distrito Central.

La moción decía:

Primero: Que la Secretaría de Sanidad y Beneficencia se haga cargo de la recogida y matanza de los perros que no lleven bozal y no se conduzcan debidamente atados y con la chapa que lo identifique.

Segundo: Que si no hay otra manera de llevar a la práctica esa medida, se interese que el Ejército Nacional proceda a la matanza de los perros que se encuentran en las calles sin bozal.

Comenzó la discusión. El doctor López del Valle propone se haga un censo de los perros que hay en la República. El doctor Duque defiende su moción alegando que ninguna persona más indicada que un soldado para cooperar con la Sanidad Se advierte en la mayoría de los señores vocales un voto en contra.

El capitán Lage hace uso de la palabra. Dice que el Distrito Central es el llamado a recoger los perros callejeros, y, además, tampoco puede sacrificarse ninguno de esos animales por el solo hecho de que no lleve bozal, chapa y vacuna antirrábica, pues debe ser conducido a los Fosos y quedar retenido allí durante 24 horas para que pueda reclamarlo su dueño.

Protestó también el capitán Lage de que la Junta Nacional de Sanidad tratara de adoptar un acuerdo semejante, solicitando del Estado Mayor del Ejército una Compañía de Soldados para que diera muerte en las calles de la Habana a los perros que encontraran a su paso.

El doctor Duque continuó defendiendo su moción. Fué rechazada, no obstante, así como también la proposición del doctor López del Valle, de llevar a cabo un censo nacional

LA ZONA INDUSTRIAL

En la orden del día, décimo asunto a tratar, figuraba la moción Cosculluela-Roberts, sobre la creación de una zona industrial a donde serían trasladados los talleres, depósitos, aserríos, etc., de maderas nacionales y extranjeras.

La anterior moción tan pronto la publicó DIARIO DE LA MARINA ha traído una serie de protestas de los industriales, que la consideran impracticable en estos momentos de crisis económica, aparte de la especulación que resultaría por parte de los propietarios de los terrenos. Así nos lo decía ayer en Sanidad un alto jefe comentando la trascendencia de la referida proposición.

La moción no fué tratada en la sesión celebrada ayer, quedando para una próxima.

MODIFICACION DE LAS ORDENANZAS

La Junta acordó designar a los doctores Albertini y López del Valle para que integren la Comisión de Estilo que revisará el proyecto de modificación de varios artículos de las Ordenanzas Sanitarias, según acuerdo de aquel organismo, en lo referente al transporte de cadáveres.

FUE OFRECIDO UN TE DE HONOR A LA BELLA "MISS SANTA ROSA"

En el Grill Room del Hotel «Plaza» tuvo lugar en la tarde de ayer un té ofrecido por la Asociación «Intercambio Femenino Internacional» en honor de Miss Juliet Proctor, una encantadora americanita, que ha sido elegida por la Compañía de Vapores «Grace Line» para madrina de la nueva nave que con el nombre de «Santa Rosa» acaba de lanzar al agua la referida Compañía.

A dicho acto asistió en representación del Mayor de la Ciudad el señor Luis Basave, quien ofreció a «Miss Santa Rosa» un fino y artístico «corsaige».

He aquí la relación de las damas asistentes: señora Elena de la Peña, que preside dicha Institución; Mr. and Mrs. Proctor, los padres de la festejada; señora Laura San Pedro, señor Agustín Agüero, Representante de la «Grace Line»; René Bolívar de la Gerencia del Hotel «Plaza», señora Carmen L. de Roda; Mr. and Mrs. A. W. Withespoon, Mariano Márquez, María Cabrera de Martínez, Mr. and Mrs P. A. Montanys, Miss Ruth C. Montanys, señora viuda de Ferrial, F. J. Harper, señorita Elena Sánchez Miranda, Desiderio Colina, Alfredo Kindelán, señorita Olimpia Cremata, señorita Dolores Pola y J. H. Lang. En representación de la crónica social el señor José Manuel Valdés Rodríguez y Lorenzo Angulo.

Se pronunciaron varios brindis, contestando «Miss Santa Rosa» con frases de elogio para los cubanos y para este país que tan grata acogida le había dispensado.

Después visitó la Exposición de Poductos cubanos que se halla instalada en uno de los pisos del hotel, obsequiándosele con perfumes de Crusellas.

En el mismo vapor que la trajo de San Francisco siguió ayer tarde viaje a New York la Embajadora de la belleza californiana en compañía de sus padres.

Miss Juliet Proctor, la bellísima «girl» que ha sido designada madrina del nuevo barco construido por la «Grace Line» y que lleva el nombre de Santa Rosa», ciudad californiana de la que es nativa Miss Proctor. En la foto aparece portando la botella de champagne que ha de ser rota sobre la proa del buque en el acto del bautizo y el permiso concedido por el Director de Prohibición de California para que pueda desembarcar en New York con la botella del espumoso líquido.

JUICIO CONTRA DOS ACUSADOS POR AMENAZAS

El acusador particular pide 10 años de prisión para cada uno de los encartados. Se verá hoy

Ha sido señalado para hoy, a las nueve de la mañana, por la Sala Segunda de lo Criminal de esta Audiencia, el juicio oral del proceso seguido a Luis García Betancourt y a Ramón Vasallo Valdés, acusados de amenazas de muerte al hacendado de la villa de San José de las Lajas Manuel Hernández Febles.

Actúa de acusador particular a nombre del perjudicado el doctor Carlos M. Palma, quien interesa las penas de ocho años, un día de prisión mayor y de dos años, cuatro meses, un día de prisión correccional, sosteniendo que los procesados han cometido dos delitos de amenazas de muerte con logro de propósito y uno de amenazas sin logro de propósito y la de dar caución a Hernández Febles de 1,000 pesos de no repetir la amenaza.

EL TRATADO COMERCIAL ENTRE URUGUAY Y CUBA

MONTEVIDEO, marzo 11 (AP.) El Gobierno estudia la posibilidad de concertar un tratado de comercio con Cuba, mediante el cual Uruguay podría exportar a ese país grandes cantidades de tasajo. El Gobierno tiene actualmente el monopolio del alcohol. Muchas de las bebidas alcohólicas que se consume en la nación, vienen de Cuba.

JOAN BENNETT SE CASA CON GENE MARKEY EL 16

LOS ANGELES, California, marzo 11.—AP.—La actriz cinegráfica Joan Bennett, de 22 años, y el escritor de argumentos para la pantalla Gene Markey, de 36 anunciaron hoy que se casarán el próximo miércoles.

M.E.C.D. 2016

EL PROXIMO LUNES SE RESOLVERA ACERCA DEL CONFLICTO DE LA CUBAN CANE Y SUS COLONOS

SE CREARAN EN LOS PAISES DE LA AMERICA LATINA DIVISIONES DEL I. DE COMERCIO RECIPROCO

Es muy probable que el Presidente del Instituto. Mr. Simon J. Lubin, visite a los países latino-americanos para organizar las divisiones nacionales y entrevistarse con comerciantes

Entre los acuerdos adoptados por la Junta Ejecutiva del «Instituto Panamericano de Comercio Recíproco», en sus sesiones de octubre del año pasado, y que en los primeros días de febrero último acordó llevar a la práctica el Comité Organizador de dicho Instituto, figura la creación de Divisiones nacionales del Instituto, en los distintos países.

El Presidente del Instituto Panamericano de Comercio Recíproco, Mr. Simon J. Lubin, envió una carta al señor Marcelino García, delegado que fué de la Cámara de Comercio Cubana a la primera conferencias de aquel organismo celebrada el año pasado en Sacramento, California, exponiendo las funciones de las Divisiones nacionales, que consisten en la elección de una representación nacional a la Junta Ejecutiva del Instituto, en la indicación de tópicos que se deseen sean tratados en la segunda conferencia, en la indicación de las informaciones que se desean dar y recibir de la Oficina de Informaciones, y en la exposición de sus opiniones, por medio de su representación, acerca de las normas que han de regir el funcionamiento del Instituto y las actividades que debe desarrollar.

Es muy probable que el señor Simon J. Lubin visite a los países latino americanos para organizar las Divisiones nacionales del Instituto, celebrando entrevistas con las personalidades preeminentes en los negocios y las finanzas de los distintos países, que están asociados a las principales asociaciones y organizaciones.

En la carta mencionada al principio se pide al señor Marcelino García que facilite estas entrevistas y coopere a la organización de las Divisiones nacionales.

La Importancia

de tomar suficiente AGUA PURA no puede ser exagerada.

Poland Water

es famosa en todo el mundo por su pureza.
Cómprela en su hotel o tienda de víveres finos.

Distribuidor:
J. Gallarreta & Cía., S. en C.
Mercaderes No. 13, Habana.

UN CONFLICTO ENTRE BODEGAS Y FARMACIAS

En las últimas se regalan, por cupones, víveres. Acuerdos del Centro de Detallistas habanero

En su edificio propio bajo la Presidencia del señor Cayetano García Lago y actuando de Secretario el señor Casiano Moreda y Alvarez, se celebró la Junta Directiva Ordinaria, correspondiente al mes actual.

Los sesenta vocales propuestos por la Sección de Propaganda, y aceptados por los interesados, en breve tomarán posesión en Junta Especial a la que asistirá la Directiva en pleno

Fué muy bien acogida una conicación suscrita por todo el personal de la Secretaría, por la que mostraban su más decidida adhesión a la colectividad, y en la que hacían resaltar sus mejores deseos por la labor de integridad social, sin fijarse en la calidad y cantidad de servicios que la misma impusiera. Esa simpática actitud de los empleados mereció un voto de gracias de la Junta.

Se acordó que por los miembros de la mesa se redacte el texto que la Entidad habrá de utilizar en la media plana tomada para el número extraordinario CONMEMORATIVO DEL CENTENARIO DEL DIARIO DE LA MARINA.

La Junta fué enterada por uno de los vocales asistentes, de que en determinadas farmacias de la capital se venía regalando víveres y otros objetos cuya venta corresponde a las bodegas, en canje por cupones, ocasionando con ello perjuicios a la clase de detallistas de víveres. Con ese motivo se nombró una comisión integrada por los señores Presidente, Secretario y Tesorero para que visiten a cada una de las industrias que con la venta de sus productos contribuyen a ocasionar los citados daños, para pedirles que se abstengan de proporcionar competencia con sus habituales compradores.

A propuesta del señor José A. Ruidíaz se tomó el acuerdo de dirigirse a dos importantes fábricas de esta capital que tienen el más directo contacto con los detallistas, en sentido de queja ya que no son ellos los que deben fijar el precio a que deben venderse los artículos al público sino quienes lo distribuyen, que en este caso son los detallistas.

Cotizaciones

MARZO 11

LA PESETA	EL FRANCO
española se cotizó hoy al CIERRE del mercado a razón de	francés se cotizó hoy al CIERRE del mercado a razón de
13 PESETAS	25 FRANCOS
1332 Por DOLLAR	57 Por DOLLAR

DEBILIDAD EN EL MERCADO DE VALORES DE N. Y.

Se debió más a la falta del poder adquisitivo que a la presión de la oferta hecha

(Por Thomson y McKinnon)

NUEVA YORK, marzo 11— (Luis Mendoza y Cía.)— La debilidad hoy denotada por el mercado fué resultado de la falta de poder adquisitivo, más que la presión de las ofertas. Hubo algunas ventas atribuidas a intereses europeos que denotan nerviosidad ante las elecciones alemanas del domingo, pero juzgadas por su volumen estas operaciones carecen de importancia. Tantas son las cosas que dependen de la reelección de Hindenburg y el mantenimiento de un régimen conservador en Alemania, que es lógico que haya cierta vacilación. Por informes que tenemos a la vista, la impresión general es que el presidente Hindenburg será reelecto en las secundarias de abril si no obtiene la mayoría necesaria en los comicios del domingo. Las noticias restantes no aportaron nada nuevo; hay alguna decepción ante la tardanza de la mejoría industrial y hay fundados motivos de aliento en el giro favorable tomado por la situación financiera. El estado bancario señala un nuevo descenso en la ocultación de numerario. Nótase también cierta expansión en el crédito. La mejoría es perceptible, pero no lo suficientemente poderosa para justificar alzas constantes en el mercado de acciones.

ABSORBINE JR.
PARA COMEZON DE LOS PIES
Cuando hay ardor entre los dedos de los pies use este antiséptico, alivia y cura.

INCERTIDUMBRE EN EL MERCADO DE AZUCARES

Se supone que la venta hecha por Cuba a China es para que Java se decida a la limitación

NUEVA YORK, marzo 11. Luis Mendoza y Cía.—En tanto que sigue en pie la cuestión planteada entre Cuba y Java habiendo muy pocas esperanzas de que la reunión a celebrar el lunes en París logre resolverla, el azúcar ha sufrido una nueva serie de retrocesos. La liquidación y ventas de protección efectuadas en los futuros han contrarrestado los efectos de cuantas compras de inversión y por cuenta pública puedan hacer afluído a consecuencia de los bajos precios sin precedentes que hoy prevalecen.

Conociéndose ya mejor la actitud de Cuba y la posibilidad de que se haga allí zafra libre, la plétora de azúcar parece probable. De ser verídica la versión que circula en el mercado de New York, se han hecho ya ventas de azúcar cubano a la China a unos 0.75 c. libre a bordo, y esto puediera constituir una jugada por parte de los vendedores para ejercer presión sobre Java. Sólo una cosa se sabe positivamente: que hay bien poca utilidad para el productor estando el azúcar crudo alrededor de 0.75 c. libre a bordo.

Pero si la industria azucarera revierte a la ley inexorable de la oferta y la demanda, la situación se resolverá por sí sola, aunque el proceso de rehabilitación sea lento, costoso y doloroso. Hay quienes esperan una rebaja en el precio del azúcar refinado, a causa de la creciente diferencia que existe entre el refinado y el crudo. Paréceme probable que, de momento, la Conferencia de París sea la influencia preponderante en el mercado.

LA COMPAÑIA PIDIO UN NUEVO PLAZO PARA DAR CONTESTACION DEFINITIVA SOBRE LA MOLIENDA

Los colonos de los centrales «Jagüeyal» y «Velasco» han hecho de nuevo su ofrecimiento de hacerse cargo de la molienda de dichos centrales. El Dr. Díaz Albertini estudia este problema

Informamos ha días acerca del problema planteado a los colonos de los centrales «Jagüeyal» y «Velasco», de la Cuban Cane, por esta compañía al no iniciar todavía la molienda en dichos centrales. También informamos de las gestiones de los colonos de dichos centrales para obtener que los referidos centrales empiecen su zafra.

Ayer venció el plazo de dos días pedido por Mr. Smith, presidente de la Cuban Cane, para decidir acerca del importante problema de la molienda del «Velasco» y del «Jagüeyal».

Una comisión de colonos interesados fué recibida ayer por Mr. Miller, en ausencia de Mr. Smith.

Mr. Miller comunicó a dichos comisionados que la compañía estaba sometiendo a cálculos el asunto de la molienda del «Velasco» y del «Jagüeyal», estudio que aun no se había ultimado. Por lo tanto, Mr. Miller pidió un nuevo plazo de uno o dos días para dar una contestación definitiva sobre el problema.

Los comisionados aceptaron este nuevo plazo, reiterando su proposición de que, si los obstáculos que impiden a la compañía la molienda de dichos centrales eran de carácter económico, o sea si consideraban que encontrarían pérdidas al realizar la zafra, los colonos de ambos ingenios se harían cargo de realizar la molienda.

Este problema, según hemos informado, lo está estudiando, por encargo de la Corporación Exportadora Nacional de Azúcar, el doctor Oscar Díaz Albertini, pero sus conclusiones no tendrán valor legal si, como se presume, la ley de estabilización del azúcar cesa de regir por la ruptura del convenio de Bruselas. Sin embargo, aun en el caso de que se rompa dicho convenio, las conclusiones del estudio del doctor Díaz Albertini constituirán una base de arreglo entre la Cuban Cane y sus colonos, evitándose enormes perjuicios, tanto para los colonos interesados, por el tiempo que se perdería recurriendo a los tribunales, aun dándoles las cláusulas del contrato entre la compañía y los colonos toda la razón, como para la compañía, que se expondría a enormes gastos con la seguridad de perder el pleito.

MERCADO DE TABACO

Cuatrocientos tres tercios de tripas limpias, de la última cosecha de Vuelta Abajo, vendieron y entregaron Rodríguez, Méndez y Compañía a Eduardo Berriman de la firma Berriman and Brothers, fabricante de tabacos establecidos en Tampa.

Para otra fábrica del Norte—para la que han comprado grandes cantidades desde hace un mes—, denominada «La Palina», registraron durante la mañana, en los almacenes de Sierra y Díez, ochenta y cuatro tercios, también de tripas para fábrica, los exportadores Menéndez y Compañía.

Ciento noventa y seis de catorcenas vendieron y entregaron J. B. Díaz y Compañía a los fabricantes de cigarrillos Trinidad y Hermano.

Iglesias y García vendieron a Leslie Pantín e Hijo ochenta tercios de octavas de Remedios, los que fueron registrados y cargados.

Acabó de registrar más de ochocientos tercios, o más de mil, de quintas y segundas, el exportador Harry Mendelsohn, quien tiene aquí estos días al fabricante de Reading, Pennsylvania, Howard Yocum, que ha de comprar algunas cantidades de Remedios.

Ramón Rodríguez, S. en C., ha comprometido dos importantes cantidades de tabaco de Vuelta Abajo, con destino a su cigarrería, que han de traer a esta capital, para ser entregados al mencionado fabricante, dos firmas refaccionistas que diremos cuando los registros se verifiquen.

Pudo haber ayer algunos registros más, pero las condiciones del tiempo lo impidieron.

LA RAMA QUE ENTRO

Hasta las cinco y media de la tarde habían entrado en los patios de los ferrocarriles, las partidas de tercios y pacas siguientes:

De Remedios, para Echevarría y Pérez, 37.

De Chambas para la Viuda de Humara, 9.

De Viñas, para Gabino Roche, 12.

De Placetas, Para Echevarría y Pérez, 75.

El vapor «La Fé» debe estar en puerto a la hora que salga la presente edición.

Se esperaba anoche procedente de la provincia pinareña, de donde trae algunas cantidades de tabaco en rama para firmas de esta capital.

Es posible que mañana podamos dar también la nota de otras cantidades recibidas de la provincia de Oriente por firmas que las destinan a España, pues las compras para la ex metrópoli fueron importantes en aquella región e impulsaron el alza de los precios, igual que en las provincias pinareña y villareña.

NOTA DE LOS CAMPOS

En las zonas de esta provincia, denominadas de Partido, los cosecheros están entregados a los amarres del tabaco aprovechando todos los días, y los momentos todos, en que la blandura sea propicia para tal labor.

Uno de los cosecheros que acabó el empilonamiento del tabaco de su finca, es el señor José Toraño, del Tumbadero.

Aixalá y Compañía empezaron a trasladar el tabaco de sus fincas a los talleres de la escogida que tienen en San Antonio de los Baños, en los cuales empilonarán toda su cosecha.

AUMENTO DE LAS ENTRADAS NETAS CONSOLIDADAS EN LA INTERNATIONAL TELEPHONE

NEW YORK, marzo 10. (S. R.)

Los ingresos neto consolidados de la International Telephone and Telegraph Corporation, para el año 1931 fué equivalente a $1.20 por acción sobre 6.400.206 acciones de capital principal en circulación en diciembre 31 de 1931.

Los reportes preliminares indican que las entradas netas consolidadas desde el primero del año se han estado recibiendo a una proporción más alta que en cualquiera de los dos últimos trimestres del año 1931, sin embargo, en vista del contínuo nivel bajo de los negocios que aún prevalece generalmente en todo el mundo y las restricciones de cambio de varios países extranjeros, lo cual afecta las transferencias de fondos, no se tomó acción de dividendo por la Junta de Directores celebrada hoy.

MERCADO AZUCARERO

Marzo 11 de 1932.
(Por nuestro hilo directo)

AZUCARES CRUDOS

A la apertura del mercado de crudos hoy se anunciaron las siguientes ventas:

3.000 toneladas de las Filipinas para llegar a fines de marzo, a la base de 2.75 a la refinería American.

4.500 toneladas de las Filipinas para llegar tarde en marzo, a la base de 2.76 a la refinería Revere.

Hoy abrió el mercado de crudos con un tono quieto, con compradores a la base de 2.75 y vendedores retraídos.

Al medio día circularon rumores de haberse efectuado ventas de crudos a la base de 0.77 costo y flete, sin más detalles hasta esos momentos.

Más tarde confirmóse la venta a un operador de un cargamento de crudos de Cuba, para pronto embarque, a la base arriba mencionada de 0.77 costo y flete.

El tono fundamental del mercado entonces ligeramente mejor, debido a un muy sustancial interés mostrado como compradores por parte de los refinadores durante todo el transcurso del día a la base de 0.75 costo y flete con indicaciones de estar preparados éstos a efectuar compras en cantidad importante a este nivel. Las ofertas firmes a la base de 0.80 costo y flete y prevaleciendo el sentimiento en algunos casos aceptarían el precio de 0.78 costo y flete con oferta de crudos en firme («bid»).

Existencias de azúcares crudos en almacenes afianzados Nueva York:— Ayer: 510.860 sacos. Hoy: 592.711 sacos.

Cotización Spot de Willett & Gray el día 10: 2.79.

AZUCARES REFINADOS

Sin cambio este mercado. Los nuevos pedidos moderados.

MERCADO DE LONDRES

Nuestros cables de apertura anunciaban un mercado débil. Ayer se efectuó una pequeña venta de crudos a la base de 0.75 lab. Un cargamento para embarque en abril vendido a la base de 0.73 lab.

COTIZACIONES DE LA TERMINAL DE LONDRES

	Cierre ant.
Marzo	5/ 1¾
Mayo	5/ 4
Julio	5/ 5
Agosto	5/ 7¼
Octubre	5/ 8
Diciembre	5/10
Marzo	6/ 1
	Cierre hoy
Marzo	5/ ¼
Mayo	5/ 1½
Julio	5/ 3
Agosto	5/ 5
Octubre	5/ 6
Diciembre	5/ 8
Marzo	5/11¼

COTIZACIONES DE LA BOLSA DE AZUCARES CRUDOS FUTUROS DE NEW YORK

	Cierre ant.
Mayo	0.80
Julio	0.87/88
Septiembre	0.93
Diciembre	0.99
Enero	1.02/03
Marzo	1.06/07
	Cierre hoy
Mayo	0.78
Julio	0.85
Septiembre	0.91/92
Diciembre	0.97/98
Enero	.99/1.00
Marzo	1.04

Toneladas vendidas: 38.350.

CIERRE DE LA BOLSA DE FUTUROS DE AZUCAR DE NUEVA YORK

Los Futuros cerraron hoy a los niveles mínimos del día. Una importante firma operadora de New York fué tanto compradora como vendedora durante todo el transcurso de la sesión y otra firma fué vendedora hacia el cierre.

Lamborn, Hutchings and Co.

MERCADO GANADERO

El ganado que decíamos se recibiría de la provincia pinareña, no llega hasta hoy. Creemos dar los detalles mañana.

LOS PRECIOS EN PIE

Precios pagados por compradores en los mercados de origen:

El vacuno

En Oriente, de dos y medio a tres centavos con el cinco por ciento de descuento.

En Camagüey, de dos y medio a tres centavos con el diez por ciento de descuento en la finca; y sin descuento en la ciudad.

En Las Villas, de dos y medio a tres centavos con el diez por ciento de descuento.

De Pinar del Río, de dos y medio a tres y medio centavos; pero pesado y entregado en los mataderos de esta capital.

El lanar

El lanar, de dos y medio a cinco centavos.

De cerda

Del país, de siete a siete y medio centavos.

MATADERO DE LUYANO

En el Matadero de Luyanó se sacrificaron las siguientes reses:

De vacuno	87
De cerda	42
De lanar	20

Los precios que rigieron en el Matadero de Luyanó fueron:
Vacuno: de 13 a 15 cts. el kilo.
Cerda: de 28 a 40.
Lanar: de 25 a 40.

MATADERO INDUSTRIAL

En el Matadero Industrial se sacrificaron las siguientes reses:

De vacuno	178
De cerda	69
De lanar	21

Los precios que rigieron en el Matadero Industrial fueron:
Vacuno: de 13 a 15 cts. kilo.
Cerda: de 28 a 40.
Lanar: de 25 a 40.

BOLSA DE LA HABANA

Marzo 11 de 1932.

BONOS Y OBLIGACIONES

	Comp.	Vend.
Cuba 1904 Speyer	86	90⅞
Cuba 1905 Deuda Int	34½	43
Cuba 1909 4½	60	77½
Cuba 1914 Morgan	85	98
Cuba 1923 5½ Morgan	75	80
Cuba 1945 5½ O. Públicas $40.000.000	39½	42
Obligaciones oro del Tesoro República de Cuba	26	—
Bonos seriados República de Cuba — Morgan 5½ por 100 1927:		
E. Vence 1 julio 1932	83	—
E. Vence 1 julio 1933	60	—
G. Vence 1 julio 1934	57	—
H. Vence 1 julio 1935	55	—
I. Vence 1 julio 1936	54	—
J. Vence 1 julio 1937	53	—
Certificados serie 5½ % Obras Públicas:		
Vence junio 30 de 1932	82½	—
Vence diciembre 31 de 1932	61	72
Vence junio 30 de 1933	57	—
Ayuntamiento de la Habana 1a hip	94	102
Ayuntamiento de la Habana 2a hip	94	102
Bonos del Centro Asturiano	36	—
Oriente Cubano	—	—
Territorial serie B	—	—
Cervecera	50	70
Cervecera (Obligaciones no hip.)	32	42
Ciego de Avila	—	—
Curtidora	—	—
Gas	94	106
Hav. Electric (Consolidados)	21	30
Hav. Electric (Obligaciones no hip.)	6	10
Iron Beer (Obligaciones no hip.)	—	—
Jarcia Matanzas	70	95
Edificio La Metropolitana S. A.	—	—
Ladrillos	—	—
Matadero	—	—
Nueva Fábrica de Hielo	90	—
Papelera serie A	90	—
Papelera serie B	60	—
Teléfono	63	76
Unidos	10	—

ACCIONES

	Comp.	Vend.
Agrícola Oriente Cubano $6.000.000	—	
Banco Agrícola	—	
Banco Territorial; beneficiarias	—	
Banco de Préstamos sobre Joyería	—	
Cervecera	30	
F. Consolidados de Cuba preferidas	8	
Cuba Cane prefs	—	
Cuba Cane com	—	
Kokofat prefs	—	
Kokofat com	—	
Cuba R. R.	12	
Curtidora	—	
Fibras y Jarcia	18	
H. Electric Utilities Co. prefs. del 6 por 100	33½	
H. Electric Utilities Co. prefs. del 5 por 100	28⅝	
H. Electric Railway Co. preferidas	3½	
H. Electric Railway Co. comunes	⅜	
Jarcia prefs	21½	
Jarcia prefs en dividendo en acciones	20¼	
Jarcia comunes	3	
Licorera com	3¼	
Lonja prefs	—	
Lonja com	—	
Seguros La Mercantil	50	100
Metropolitan Auto	—	
Naviera prefs	17	
Naviera com	3¼	
Nueva Fábrica de Hielo	100	
Nueva Fábrica de Hielo beneficiarias	10⅝	
Perfumería prefs	15	
Perfumería com	1½	
Pesca prefs	60	
Pesca comunes	10	
Teléfono prefs	47	
Teléfono com	50	
Unidos	3¼	
Union Oil	5½	

ORDENADO EL REINTEGRO DEL CUARTO DEL UNO POR CIENTO, POR LA HACIENDA

Hemos informado en su oportunidad de la gestión realizada por la Cámara de Comercio Cubana cerca del Secretario de Hacienda, para que éste ordenase la situación de fondos suficientes en la Pagaduría del Fondo Especial de O. P., para el reintegro del 1-4 de 1 por ciento, cuyo pago había sido ordenado ya por la Dirección de dicho Fondo Especial.

En la Cámara de Comercio Cubana se nos informó ayer que el Secretario de Hacienda, accediendo a lo solicitado por dicha corporación, ha dispuesto ya la situación de fondos para el referido reintegro, por lo cual el Presidente de la Cámara, señor Dufau, se ha apresurado a enviar al Secretario de Hacienda una carta, dándole las gracias.

Distrito Central de la Habana

Departamento de Administración de Impuestos

Habana marzo 11 de 1932.

AVISO

Por el presente se hace saber a los contribuyentes pertenecientes al Epígrafe de COMERCIANTES, que duurante un plazo de cinco días, contados desde el siguiente a la fecha de este AVISO, se exhibirá en el Departamento de Impuestos. Sección Segunda, el Proyecto de Reparto formado por la Comisión de dicho «Grupo» a fin de que los que se consideren perjudicados formulen sus protestas por escrito, señalando la cuota en que debieron haber sido clasificados por dicha Comisión, sin cuyo requisito no será tramitada la reclamación. Artículos 87 al 89 de la Ley de Impuestos Municipales.

José Izquierdo JULIA
Alcalde-Jefe del Distrito Central.

BONOS DE CUBA

Marzo 11.

En la Bolsa de Valores de Nueva York cerraron hoy los Bonos de Cuba a los tipos que se consignan a continuación; cuyos precios se entienden más los intereses devengados hasta la fecha:

REPUBLICA DE CUBA	Comp.	Vend.
R. de Cuba, Speyer, 5 por 100 Morgan 1904	88	89
R. de Cuba, 5 por 100 1914	88	92
R. de Cuba, Speyer 4½ por 100 1925	65	69
R. de Cuba, 5½ O. P. 1945	38	40
R. de Cuba, 5½ Morgan 1923	74½	75½
BONOS AZUCAREROS	**Comp.**	**Vend.**
Cuban American Sugar	—	—
Eastern Sugar Co.	—	5
Manatí Sugar 7 x 100	3¼	5
Punta Alegre Sugar	—	5
BONOS FERROVIARIOS	**Comp.**	**Vend.**
Cuban Ry. 5 por 100	37	37½
Cuban Ry. 7½ por 100	41¼	42
Cuban Northern 5½	24½	24¾
IN. TELPR. — H. E. RAILWAY	**Comp.**	**Vend.**
cvxgIn. Tel. 4½ por 100	.50⅛	51
H. T. Ry 5 por 100	22	25

BOLSA DE NEW YORK

RECIBIDO POR EL HILO DIRECTO DE MENDOZA Y Ca.

Marzo 11 de 1932.

	Cierre
A	
Adams Express	4¾
Amer. Machine Fdy	19¾
Air Reduction	58½
Alaska Juneau	14⅜
Alleghany Corp	2¼
Allied Chemical	86⅜
Amer. Bank Note	15¼
American Can	68¾
Amer. Car Foundry	8
Amer. For Pow	6¼
American Ice	19½
Amer. Inter	7¼
Amer. Locomotive	7
Amer. Power Light	15¼
Amer. Roll Mills	10⅜
Amer. Safety Razor	—
Amer. Smel. and Ref	14⅞
Amer. Steel Foundry	7
Amer. Sugar Ref	—
Amer. Tel and Tel	128⅝
Amer. Tobacco B	84½
Amer. Water Works	30¼
American Radiator	6⅞
Amer. Tobacco A	83
Amer. Bosch Mag	—
American Woolen	4¼
Anaconda Copper Min	9⅞
Assd Dry Goods	—
Atch. Top. and Sta. Fe	80⅝
Atl. Coast Line	—
Atlantic Ref	11¾
Auburn Auto	99¾
B	
Baldwin Locomotive	6¼
Baltimore and Ohio	17¾
Barnsdall A	4⅝
Bendix Aviation	13⅜
Best and Co	22
Bethlehem Steel	21
Bohn Alum	15¾
Borden Co	40¼
Briggs Mfg. Co	10½
Brook. Man. Tran	47½
Brooklyn Union	86
Byers (A. M.) Co	16⅝
C	
Calif. Packing	10⅛
Calumet and Hecla	3
Canada Dry	12¼
Canadian Pacific	17⅜
Cannon Mills	—
Case (J. I.) Co	37½
Cerro de Pasco	11½
Chesapeake and Ohio	23⅞
Chic. and N. W.	8⅞
Childs	6¾
Chi. Gt. West com	3¼
Chi. Gt. West pref	—
Chi. Mil. St Paul Pac com	2⅝
Chi. Mil. St Paul Pac pref	4
Chic. Rock I. and Pac	10½
Chrysler Motors	11¾
Coca Cola	116½
Colorado Fuel	—
Columbia Gas	14½
Columbia Graph	—
Commercial Solvents	9¼
Congoleum Nairn	10¼
Congress Cigar	—
Cons. R. R. of Cuba	—
Consolidated Gas	65¼
Continental Oil	6¼
Continental Can	39
Corn Products	44¾
Crucible Steel	18
Cuba Company	—
Cuban Amer. Sugar	—
Cuban Cane Sugar	—
Curtiss Wright	1⅝
Columbian Carbon	28¼
Coty Inc	3⅞
Commonwealth South	—
D	
Davison Chemical	4½
Delaware and Hudson	80
Delaware Lackawanna	19½
Drug Inc	53¼
Du Pont	54⅜
E	
Eastman Kodak	79¾
Electric Auto Lite	30½
Electric Power Light	13¼
Electric Bond and Share	8¼
Erie	8¾
F	
Fairbanks Morse	—
Foster Wheeler	10⅜
Fox Film	4
Freeport Texas	18½
G	
General Amer. Tank	33
General Asphalt	12¼
General Cigar	37¾
General Electric	20⅜
General Food	38⅝
General Motor	20⅜
General Ry Signal	—
Gillette Safety Razor	21¾
Gimbel Bros	—
Gold Dust	18⅝
Goodyear	16⅝
Goodrich	4¼
Graham Paige	3
Gt. West Sugar	—
Granby Copper	6
Great Northern	19¾
H	
Hershey Chocolate	80¼
Houston Oil	22
Howe Sound	—
Hudson Motor Co	6½
Hupmobile	3⅝
I	
Illinois Central	14
Interborough R. T.	13
Int. Cement	16
Inter. Combustion	1¼
Inter. Harvester	23½
Inter. Nickel	8¼
Inter. Tel and Tel	9⅜
J	
Johns Manville	18⅝
J. Kayser and Co	—
K	
Kansas City South	—
Kelvinator Corp	8⅜
Kelly Spring. Tire	2⅛
Kennecott Copper	9⅞
Kreuger and Toll	5⅜
Kroger Grocery	16¾
L	
Lambert	52¾
Lehigh Valley	—
Lehman Corp	41¼
Liggett and Myers	58⅛
Lima Locomotive	10¼
Loews Inc	30⅝
Lorillard	16
Louisville and Nashville	23⅛
M	
Mack Trucks	16¼
Macy (H. R.) Co	53
Magma Copper	—
Mathieson Alkali	19½
Mexican Seboard Oil	8⅜
Missouri Pacific	7⅞
Montgomery Ward	9⅞
Mo. Kan. and Tex. com	5¾
Murray Corp of America	8½
N	
Nash Motors Co	16½
National Cash Reg	12¼
National Dairy Prod	28⅞
National Biscuit	44¾
National Power and Light	14⅝
Nevada Consol. Cop	4¼
N Y Central	30¼
N Y New Haven and H	24⅝
Norfolk and West	120
North American	37
North Amer. Aviation	—
Northern Pacific	19⅞
O	
Ohio Oil	6⅜
Otis Elevator	19⅜
Owens Bottle	25½
P	
Pac. Gas Elec	34⅞
Pacific Light	39½
Packard Motors	3⅞
Paramount Publix	9⅞
Pathé Exchange	⅝
Penn. R. R. Co	18¾
Phillips Petrol	5½
Pub. Ser. N. J.	57⅛
Pullman Company	21
Puerto Rico Sugar	—
Pure Oil	4½
R	
Radio Corporation	8¼
Radio Keith Orph	5½
Reading Co	—
Republic Iron Steel	5¼
Reynolds Tob B.	38¾
Royal Ducht	20½
S	
Safeway Stores	56
Schulte Retail	—
Sears Roebuck	33⅝
Shell Union Oil	3⅞
Simmons Company	9¼
Sinclair Oil Corp	6⅝
Southern Pacific	26¾
Southern Railway	9½
St. Joseph Lead	—
St Louis and San Francisco	4¼
Standard Brands	13⅝
Standard Gas and Elec	31¼
Standard Oil of Calif	25⅞
Standard Oil New Jersey	29⅞
Socony Vacuun Corp	10
Stewart Warner	5
Studebaker Corp	9¼
T	
Texas Co	12¼
Texas Gulf	24½
Texas Pac. Land	5¾
Timken Roller	20
Tob. Prods A	—
Tob. Prods	—
U	
United Carbon Co	12¼
Union Carbide	33¾
Union Pacific	82
United Aircragt	14⅝
United Fruit	29
United Gas and Imp	20½
United Corporation	9¼
Union Oil Cal	13
Union Cigar Stores	1⅛
U S Ind Alcohol	28½
U S Realty and Imp	8⅛
U S Rubber	4⅜
U S Steel	46½
Utilities Pow and Light	6½
V	
Vanadium	16¼
W	
Wabash comunes	2¾
Warner Bros Pic	3
Warren Bros	5¼
Western Maryland	6
Western Union	42¾
West Airbrake	14½
West. Elec	29⅜
White Motors	11¼
Willys Overland	1⅞
Woolworth	43⅛
Y	
Yellow Truck	3⅜

MERCADO DE GRANOS

Marzo 11

TRIGO	
Mayo	60½
Julio	62⅝
Septembre	64¾
MAIZ	
Mayo	39⅞
Julio	42⅜
Septiembre	43⅝
AVENA	
Mayo	25⅛
Julio	25⅝
Septiembre	50¼

CIERRE DE BANCOS

Marzo 11.

City Bank	50½	51½
Chase Nat Bank	41½	42½
Guaranty Trust	312	316
First Nat Bank	1830	1860
Irving Trust Co.	20¼	21

MERCADO DE CAFE

Marzo 11

Enero	——
Marzo	——
Mayo	6.80
Julio	6.15
Septiembre	6.16
Octubre	——
Diciembre	6.16

MERCADO DE METALES

New York, marzo 11 de 1932
Plata en New York: 29¾.
Cobre: 6⅜.
Niquel: 35.
Plomo: 3.05.
Zinc: 3.17.

MERCADO DE CAMBIOS

Marzo 11.

La libra esterlina sostenida.
La peseta española sin variación.
El mercado de cambio no ha variado.
No hubo operaciones.

Estados Unidos cable	3/32 D.
Estados Unidos vista	1/10 D.
Londres cable	3.69
Londres vista	3.68
Madrid cable	7.64
Madrid vista	7.62
Paris cable	3.95
Paris vista	3.94
Bélgica, cable	13.91
Bélgica, vista	13.90
Franco suizo cable	19.35
Franco suizo vista	19.34
Italia, cable	5.15
Italia, vista	5.14
Alemania cable	23.80
Alemania vista	23.79
Hong Kong cable	25.30
Hong Kong vista	25.25
Canadá, cable	9 % D.
Canadá vista	9 ¼ D.
Amsterdam cable	40.50
Amsterdam vista	40.45

MERCADO DE ALGODON

Marzo 11

Enero	7.61
Marzo	6.90
Mayo	6.99
Julio	7.17
Septiembre	——
Octubre	7.38
Dicembre	7.54

VERMIFUGO de B. A. FAHNESTOCK
PARA LOMBRICES
Un remedio eficaz para expulsar lombrices
PARA NIÑOS Y ADULTOS
Absolutamente Inofensivo
DE VENTA DESDE 1827

CLEARING HOUSE

Las compensaciones efectuadas hoy entre los Bancos asociados al Habana Clearing House ascendieron a **$1.297.409.46**

COTIZACION DE LA PESETA

NUEVA YORK, marzo 11. (AP). Los giros por cable sobre Madrid se vendieron en el mercado a los siguientes precios:

	Centavos por peso
A la apertura	7.65
A las 12 m	7.65
Cierre	7.61

De la Terminal

El presidente y el vice de la Punta Alegre Sugar Co.—En el tren expreso limitado salieron anoche para el central «San Germán», mister W. C. Douglas y M. J. Leonard, presidente y vicepresidente de la Punta Alegre Sugar Comuany. El viaje de estos señores es inspeccionar la labor que rinden sus distintos centrales en la presente zafra.

Tren expreso limitado.—Anoche salieron por este tren para Santiago de Cuba el doctor Luis Bacardí; a Cienfuegos, Antonio Lloret, que va a tomar posesión de nuevo del cargo de torrero del faro de «Cayo Guano», en la bahía de este puerto, por orden de la secretaría de Obras Públicas; a Itabo, María Abiega; a Matanzas, Marino Gómez; a Sancti Spíritus, José Campanioni; a Nuevitas, señora Adolfina Betancourt de Mederos y sus hijos Amelita y Jorge; a Ranchuelo, José Martínez Granda; a Santo Domingo, Luis Botero, oficial supernumerario del E. U.; a Cienfuegos, doctor José Fernández Valdés; a Remedios, el cura párroco de esa ciudad Padre Eduardo; a Trinidad, José María Mauri; a Caibarién, el doctor Raúl de Cárdenas, presidente del «Havana Yacht Club.»

LONJA DEL COMERCIO

COTIZACION OFICIAL PARA VENTAS AL POR MAYOR Y DE CONTADO
ARTICULOS DE PRIMERA CLASE
Marzo 11 de 1932

Aceite: Oliva lata 23 libras quintal; Semilla algodón caja; Americano en barriles
Ajos: Cappadres valencianos 28 mancuernas; Cappadres valencianos 32 mancuernas; Cappadres bañolas 32 mancuernas; Cappadres bañolas 28 mancuernas; Cappadres bañolas 24 mancuernas; Chilenos 40 mancuernas; Chilenos 30 mancuernas; Chilenos 20 mancuernas
Afrecho: Fino harinoso qq de 2 a
Arroz: Canilla viejo qq; Semilla S Q quintal; Siam Garden extra 5 por 100; Siam brilloso qq de 6 a; Valencia legítimo qq
Avena: Blanca americana qq; Chilena qq; Canadá quintal
Azúcar: Refino la quintal; Turbinado extra qq; Turbinado corriente qq; Centrífuga qq
Bacalao: Noruega superior qq; Noruega regular qq
Café: País quintal de 12 a
Cebollas: País quintal; Chilenas huacales
Chícharos: País quintal
Fideos: País quintal
Frijoles: Negros país quintal; Colorados largos país qq; Colorados medianos qq; Carita país qq; Blancos medianos Othenais qq; Europeos quintal; Blancos marrows europeos qq de 4.00 a
Garbanzos: Gordos sin cribar quintal
Harina: De trigo, según marca, saco de 5.25 a; De maíz país qq de 2 a
Jamón: Paleta quintal de 24 a; Pierna qq de 32 a
Manteca: Primera refinada en tercerolas quintal; Compuesta quintal
Mantequilla: Danesa, latas ½ libra qq; Asturiana latas 4 libras qq. de 45 a
Maíz: Habana quintal; Gibara quintal; Argentino quintal; Estados Unidos quintal
Papas: País rosada quintal; P. Eduardo saco 90 libras
Pimentos: Españoles cuarto la caja
Quesos: Patagrás crema entera quintal
Sal: Molida saco 200 libras; Espuma país 98 libras; Espuma importada
Tasajo: Pierna quintal; Surtido quintal
Tocino: Barriga quintal de 16 a
Tomates del País: Natural, un kilo; Natural, en 100/caja; Puré en ¼ caja; Puré en ⅛ caja

Sufre Ud. de Dispepsia?
Sus digestiones son lentas, difíciles y laboriosas?
Tome «Pepsina y Ruibarbo Bosque» y recobrará su salud prontamente.
35 años de éxitos constantes.
Muchos reputados Facultativos la recomiendan. Se vende en todas las boticas de la Isla.

N. GELATS & Co.
Habana — BANQUEROS — Aguiar 106-108
Vendemos cheques de Viajeros
Pagaderos en todas partes del mundo
y Cartas de Crédito Circulares
en las mejores condiciones.
"SECCION DE CAJA DE AHORROS"
Recibimos Depósitos en esta Sección Pagando el 3 por 100 Anual
Todas estas operaciones pueden efectuarse también por correo

M.E.C.D. 2016

AUNQUE
The Fair
San Rafael 11
Ha Rebajado sus
PRECIOS
Los Estilos y la Calidad son de los Más Elevados.
Vd. Encuentra por
$6.75 y $10.75
VESTIDOS
Que en
París

Y
New York
LE COBRARAN MUCHO MAS
Diariamente Recibimos Estilos Nuevos y Remitimos los Anteriores para su
LIQUIDACION
EN LA SUCURSAL DE
MONTE
49

HABANERAS

EN LA EDAD FELIZ

ELENA DE CORDOVA Y GALAN

Graciosa señorita.
Que cumple hoy quince años.
Es la lindísima Elena de Córdova y Galán, encantadora jeune fille que pronto brillará en los salones de nuestro mundo social.
No recibirá hoy.
Pero tendrá muchas flores.

EL RECITAL DE AYER

Un gran éxito el recital.
Como se esperaba.
El público que se reunió ayer en la sala de nuestro mayor coliseo, salió, después de aplaudir al gran artista Lortat, satisfechísimo.
Puede felicitarse a la Sociedad de **Conciertos de la Habana** por la gran idea que ha tenido en traer de nuevo al maravilloso pianista que nos ha deleitado ayer con su recital.
Un gran esfuerzo.
Digno de aplauso.
Entre las señoras que se encontraban ayer en el Nacional citaremos a Mrs. Guggenheim, esposa del Embajador de los Estados Unidos, Lady Broderic, esposa del Ministro de Inglaterra, Marquesa de Tiedra, Lolita Hechevarría de Fernández Casas y Pilar Ponce de Valiente.
Emma Cabrera de Giménez Lanier, Conchita Toraya de Ruz.
Teresa E. de Pantin, Anaís Cuimell de Sánchez Batista, Eugenia Segrera de Sardiña, María Jones de Castro, Edelmira Zayas de Villar, Alicia de Zayas, María Romero de Vieites, Evelia Méndez de Valdés Rodríguez y Marie Dufau de La Mat.
Lolita Luis.
Henriette Le Mat de Labarrere.
Margot de Blanck de Coro, María Luisa Govín de Tarafa, Alicia Párraga de Mendoza, Sofía Onetti de Carrerá, Fina Auñón de Onetti, María Elena Núñez de Sánchez, Rosa Jiménez viuda de Miyeres, Estela Broch de Torriente, Maggie Orr de Aróstegui, Celia de Cárdenas de Morales.
Consuelito Lamar de Mendoza.
Luisa Gendreau de Moas, Carmelina Reyes de Pérez Cubillas, Pastora Hidalgo de Llamas, Josefina Castellanos de Corzo, Carmela Alio de López, Estela Andreu de Cuervo, María Azpuru de Alejo, Bebe Vinent de Mendoza, Matilde Truffin de Mesa, Josefina Bandujo de Rodríguez, señora de Ojea.
Blanca Broch de Díaz Albertini.
María Iglesia de Usabiaga.
Ofelia Valdés de Vázquez Bello, María Ignacia de Cárdenas de Herrera, América Rodríguez de Xiqués, Juanita Sánchez de Campos, Teresa Alvarez de Toledo, Consuelo Cancedo viuda de Díaz, Nena Camejo de González, Conchita Johanet de Pujadas, Blanca Fernández de Castro de Jardines.
Nandita Sanguily de Nogueira.
Amelia de Céspedes de Gronlier.
Rosa Dirube de García Bango, Herminia Rubio de Caballero, Virginia Caiñas de Broderi, Cecilia Mazriera de González, Rosa María Sánchez de Alliegro, Nieves Sobrino de Fortún, Anita Santoro de Rivas, Dolores Lupe de Sobrino, Flora Mora de Giró, Madame Bouye, Acela Ramírez de Arellano, Rosalina del Cueto de González, Elvira Porta de Pérez, Pilar Arroyo de San Juan, Tony Oria de Font, Pura Reyes de Martín, Victoria Bravo de Quiroga.
Graciella Ruz de Brandt.
Matilde Sellés de Fernández.
Entre las señoritas.
Un grupo distinguido.
Celia Velazco, Mercedes y Carmen Gómez Mena, Carmela Pensado, María Antonieta Elvas, Julia Herrero, Emilia María de Cárdenas, Lidia Esteban, Hortensia Zubizarreta, María Antonia Alvarez, Julia Santoro, Quica y Dinorah Alvarez Mon, Esperancita Hill, Hilda Fernández Sellé.
Matilde León.
Carmita Ortiz, Thelma Salas, Lidia Martín Reyes, Isabelita George, Virginia y Blanca Lluy, Rosa Amelia Rodríguez Cáceres, Mercedes Chibás, Catalina Jané, Amparo y Heriberta Varela, Consuelo Zubizarreta, Alma de la Barrera, Eduviges Pita, Teresita Moas.
Ofelia y Pete Alvarez.
Concha y Nenita Rosales. Emelita Basarrate, Amparo Núñez, María Codre, Estrella González, Dolores González Cuervo, Emilita y Josefina Corzo, María Teresa Freire, Rafaela Serrano, Rosa María Rojas, Consuelo Quesada, Gloria Andreu, Fidelia y Elsa Kriegof, Carmen Figueredo, María Luisa Clarens, Consuelo Barceló, Edelmira Díaz Parajón, Elvira María Pérez Porta.
Rebeca y Uida Mañas.
Genovieve Rais hija del Ministro de Francia.
Conchita Bandujo, Dora Alallón, Juana Cata, Margarita Sánchez, Manolita Bravo, Celia y María Antonia Sobrino, Dulce María Acevedo y Martha Mestre, Elisa Espinosa, Dulce y Josefina Basarrate, Estrella Alonso.
Rosalina González del Cueto.
El próximo recital será el martes.
A las cinco y media.

PRO-ARTE MUSICAL

De fiesta hoy.
La Sociedad Pro-Arte Musical.
Trátase de la función anunciada para esta tarde en el Auditorium, cuyo programa lo llena la bella comedia de los Quintero, **Las Flores**.
Representada será por los alumnos de las clases de declamación que dirige el actor Guillermo de Mancha.
He aquí el reparto de papeles:

María Jesús	Martha Azpiazo
Consuelo	Georgina Alcover
Rosa María	Margarita Lecuona
Angeles	Marta de los Reyes
Juliana	Silvia Rodríguez Polo
Charito	Martha Andrew
Salud	Alicia Martínez
Una chiquilla	Josefina Gatell
Bernardo	Miguel Llao
El Abuelo	Luis Rodríguez Molina
Gabriel	José Cancio
Barrena	Daniel Robleño
Juan Antonio	Ricardo Florit
Román	Rafael Anrich
Romancillo	Julio Jané
Manuel	Martha R. Alliegro

Un lindo adorno floral lucirá la escena.
Obra de **El Clavel**.

EN 8 Y 19

El té de hoy.
En la Piscina de 8 y 19.
Como todos los sábados se congregará en dicha Piscina lo mejor y más elegante de nuestra sociedad.
Tocará la Orquesta de Guas.
Tan aplaudida.

(Continúa en la Página SIETE)

Refrigerador
WESTINGHOUSE
Sinónimo de Perfección Mecánica
Permítanos que le demostremos el valor de nuestra garantía.-
Visite nuestro Salón de Exhibición
San Rafael é Industria — Teléfono M-8884
MENSAJE NUM. 4

PARA ELLAS Y PARA ELLOS

CONSULTORIO

POR LA DOCTORA HERMINIA PLANAS

M A S

En los largos caminos
de la Inconformidad,
que nuestro afán responda
siempre, a la Vida: ¡Algo Más!

Ávidos de una forma y un estilo,
sedientos de Ideal,
en todos los caminos de la Vida
pedir siempre: ¡Algo Más!...

Seguir tras de la huella
que nos deje la estrella
en luminoso palpitar...
Ir al Azul, jardín de astros,
y descender al Mar,
por el fulgor de Venus
y la frágil espuma de cristal...

Como los pájaros errantes
siempre volar,
ávidos de una forma y un estilo,
sedientos de Ideal...

Y a cada nueva clave de Harmonía,
y a cada lírico cantar,
pedir siempre a la Vida:
¡ALGO MAS!...

* * *

DRA. HERMINA PLANAS

DIARIO DE LA MARINA, Prado 103, Habana.

A esta dirección deberá remitirse cualquier asunto relacionado con este Consultorio: «Para Ellos y Para Ellas». (No respondiendo que sufra extravío la correspondencia remitida a otra dirección).

* * *

CUIDADO DE LAS CEJAS PESTAÑAS

Se deben cepillar todas las mañanas, con un cepillo blando impregnado en agua alcohilizada o glicerinada. Esta facil práctica regulariza el brote de esos arcos pilosos tan útiles al encanto de la expresión y aleja frecuentemente la alopecia superciliar.

Por la mañana y la noche, deben darse lavados de ojos, con agua mineral templada y un granito de sal bien disuelto. Esto aclara notablemente el blanco de los ojos y a la vez dá nueva vida a la mirada, por el descanso que les proporciona. Para las personas que trabajan mucho tiempo fijando la vista, aconsejo hacer este lavado una vez terminada la tarea diaria. Después de un paseo o cualquier otra exposición a sitios donde pueda el polvo dañar los ojos, debe también emplearse este sencillo lavado. Cuando cae en los ojos alguna partícula que proporciona aguda molestia, no se restrieguen, no se pasen los dedos. Hágase en el acto un lavado con su ojero de cristal. Esta costumbre de higiene, conserva los ojos de aspectos juveniles. Si a ésto se añade el aplicar a las pestañas y cejas, la grasa «Greta», los efectos serán en el rostro, un atrevido «reto» a la naturaleza. Esto les probará que no siempre un bello rostro se debe a «natura», sino al tocador, sabiendo escojer los productos que han de llevarlas al éxito... La grasa «Greta», no es simplemente un embellecedor de pestañas. Al simple contacto con esta grasa, se alargan y arquean, resaltando de manera sugestiva la belleza de los ojos. Solo es necesario un toque, para que su efecto se realice. No perjudica, desde luego. El secreto de este maravilloso producto, está en que dando color a las pestañas y cejas, sean del color que fueren, las destaca y dá o aumenta la belleza del rostro. De venta en todas las tiendas y farmacias. Puede solicitarse también al teléfono X-3209. Para las del interior, doy el apartado: 2183. Señor José del Mazo.

* * *

UNA CIENFUEGUERA

Le contesté en su oportunidad. Decía que está bien la lámpara, pero acompañando muebles de la misma época. Es decir, nada significan que sean simplemente oscuros, sino que convengan en estilo. Si en la localidad hay alguna casa principal, debería consultarle. La señora de quien desea la dirección, vive en Animas ochenta y cuatro.

* * *

«ELLY».—Habana

Pase por la peluquería de «Michael». Le darán toda clase de informes sobre desrizar el cabello. También y en el momento si lo desea, le aplicarán la fórmula que emplean. Casa seria y de segura garantía. San José cinco.

* * *

'MIOSOTIS»

Al comienzo de este Consultorio, puede ver el cuidado que deben emplearse y la pomada que las embellece y hace crecer. En la tienda que acostumbre hacer sus compras, la encontrará. ¿Los Precios Fijos?.... Con seguridad. Reina siete y nueve. Para su segunda pregunta, use la loción «Pompadour». Le volverá el cabello tan ondeado o rizado, como desee.

* * *

MARCELINA.—Almendares.

En mi poder el recorte. He comprobado que no pertenece a mi Sección. Por varios motivos que puedo confirmar si manda sobre franqueado y la dirección escrita y recuerda su pregunta. Desconozco esa fórmula y puedo adjuntarle prospecto de algo superior y definitivo. ¿Leyó el Consultorio del miércoles pasado, día nueve? Tal como su nombre lo dice..

UNA QUE SUFRE

Lamento los motivos que originan el seupdónimo. Puede cambiar la promesa, sin temor a perjuicio. Lo tengo ya consultado con persona altamente autorizada. Ya que hay tanta miseria, hag obrs de caridad. La caridad es lo que más agrada al Señor. A medida de sus fuerzas. Lo que hubiera invertido en la promesa, delo a persona que realmente lo necesite para cubrir gastos perentorios.... ¿Conoce la vida de Santa Teresita? Invóquela en sus oraciones.

* * *

ROGELIA.—Alturas de Almendares

En su caso y habiendo llevado el luto hasta el momento de un nuevo juramento, lo indicado es un color neutral. Por ejemplo, color perla o ámbar. El violeta realmente es precioso, pero corresponde al medio luto, que ya no tiene razón de ser. Puede completarlo con un elegante collar, pulsera y sortija de una piedra que armonice. Le aconsejo ver la hermosa colección de fantasías que ha recibido la joyería «Rotary». San Rafael y Consulado. En brillantes y platino, sortijas muy artísticas. Los relojes «Baguette», constituyen un adorno a la vez que su maquinaria es tan fija, que llenan una necesidad, haciéndose indispensables. Le sugestiono hacerles una visita «acompañada», en la seguridad que encontrará lo que necesita.

* * *

SEÑOR JOSE VAZQUEZ

Gracias por su delicado obsequio. Por carta particular, le remito nombre y dirección de la persona que se interesa por el magnífico producto de su propiedad.

* * *

X. X. X.—Sobre el hábito de Santa Lucía.

A la señorita que me preguntó sobre él, le diré que es de color rojo, tirando a vino. Es un vestido sencillo, de mangas largas y cuello alto con un bies blanco y un cordón blanco también. La tela es de lanilla.

* * *

ECLIPSADA

La pomada LILIANA es excelente para hacer el masaje del cuero cabelludo.

Si la pide a «El Encanto» o a la Droguería Sarrá se la remitirán a vuelta de correo.
(Dos pesos el botecito).

* * *

AURORA DE LA P

Estos días fríos, han causado mucho extrago en los rostros, volviendo la piel seca y de pequeñas escamitas en los más de los casos. A usted como a todas las demás interesadas, aconsejo usar una crema alimenticia, que a la vez qu eno permite resecar la piel, también evita las arrugas y surcos, que con esta desagradable temperatura se presentan. Debe lavarse la cara con agua solamente templada y si es posible, pasarle después agua fría y hasta un tanto helada, de modo que no sufra el cambio de la temperatura. Una vez seco el rostro, se extiende la crema «Para las Arrugas», de la señora Ferrer. Especialmente indico ésta por que comprenderán mis lectoras, que al ser un producto realizado con los mejores ingredientes y la pureza más acrisolada en la intención de dicha señora, no tiene punto de comparación con ninguna otra, por bello que nos parezca el frasco. Fórmula ésta que señalo, de la propiedad de un médico, largos años desaparecido del mundo de los vivos, pero que su recuerdo nunca morirá. Teléfono U-2370 Infanta entre 25 y 27.

* * *

AMERICA-ANA

Sí, señorita: pueden permanecer cerradas, pero tenga cuidado de que no falte el aire. Esto trae consigo la falta de ventilación en la casa y desde luego el aire enrarecido y como consecuencia diversas enfermedades y mal color.

Evítese las corrientes pero por lo menos en cada pieza debe existir una ventana o puerta que dé paso a la circulación. A la vez no permita que por temor deje de higienizarse el piso. En nuestro país, es imposible. Pueden lavar todos los días los pisos, con una porción prudencial de «Pinosano», de manera, que este a la vez que dá brillo y limpieza, facilita la respiración con su agradable olor a recina de pino. Es un producto que se emplea, también para extirpar toda clase de animalitos caseros. En la etiqueta debe llevar el nombre del señor Agustín Reyes. Pídalo en su botica o en la tienda más próxima.

* * *

CAPRICHO EN LAS MEDIAS
París.

Las medias lisas tendrán siempre su importante lugar en el guardarropa femenino. Variarán en color tejido y hechura. Según se acentúa el frío, los colores de las medias son más obscuros, pero por el contrario éstas son más transparentes. Las medias de brillo y las opacas son igualmente populares. Las de brillo hacen bonito contraste con las lanas y las sin brillo completando el cuadro para los vestidos brillantes en crepé de seda.

Aunque las medias lisas serán siempre de las preferidas en el guardarropa de la mujer elegante, algunas favorecerán los nuevos y discretos adornos en las medias. Son muy bonitos, en el breve espacio que ocupan y el vuelo de la afida que acaricia el tobillo. Estos pequeños adornos son graciosos y poco llamativos —sólo un ligero toque de encante y capricho para la ropa de tarde.

Pero alguna mujeres más atrevidas desean algo más interesante para sus vestidos de tarde y noche y recibirán con gusto medias de encaje tienen un diseño pequeño y de buen gusto, tal como un lacito, una flor de lís o una corona de laurel y las medias, son marrón obscuro, color pólvora o negra, para que el dibujo resalte.

* * *

IMPROVISADA

La felicito. Con su gran dósis de buen humor, llegará a conquistar la alegría para los seres que habitan en su hogar. En sus recetas de cocina, emplee con preferencia, la harina Red-Plane. Sus resultados los verá en el primer ensayo y lo saboreará con gran contento. Si es empanada, notará que la masa crece con facilidad y a la vez notará es compacta. Su saber peculiar hace que una receta sencilla resulte al paladar, algo exquisito. Puede pedir esta harina en cualquier barrio de la Ciudad. En la casa Roca, en Neptuno 46. Con toda seguridad. Teléfono A-8884.

* * *

«MONDY».—Habana

El lunes o cualquier otro día, puede pasar por Malecón 310. Es donde se encuentra el Conservatorio González-Molina. No necesita presentación. Son personas tan acogedoras, como indiscutibles maestros. Esté al tanto los martes y viernes y sincronice la estación de la «Cuban Telephones». En la hora de la comida. Podrá oir a su futuro maestro, Joaquín Molina. Su gran maestría en el violín, lo presentará a usted a través del micrófono.

Para su deseo, es la mejor recomendación. Complacido y adelante.

* * *

ROSQUITAS PARA EL DOMINGO
Red-Plane

Dos libras de harina, dos tazas de leche, tres huevos, dos tazas de manteca derretida y fría, dos tazas bien llenas de azúcar, un poco de sal y otro tanto de nuez moscada rallada. Se echa en una mesa la mitad de la harina, se agregan todos los ingredientes, una vez todo unido se echa la otra mitad de la harina poco a poco y sin amasar demasiado; se extiende la pasta con un botella. Se forman rosquitas y se fríen en mucha manteca bien caliente.

Desde los Tiempos de Adán
el alimento más imprescindible de la humanidad ha sido siempre la
CARNE
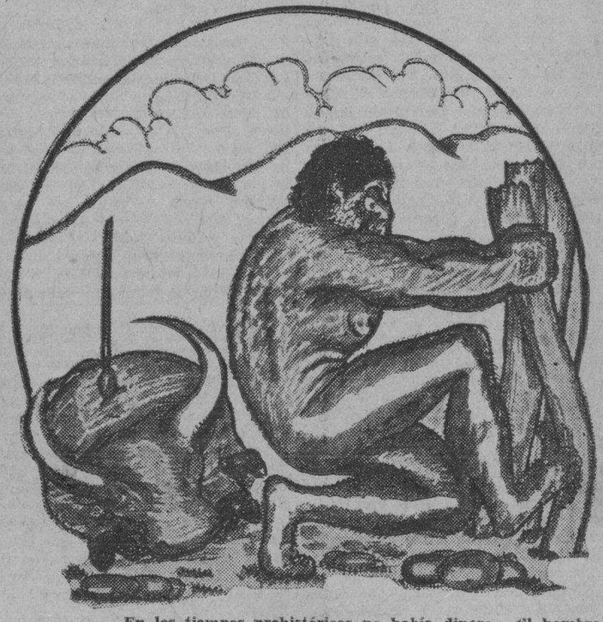
En los tiempos prehistóricos no había dinero. El hombre lograba la carne que necesitaba para estar fuerte y robusto cazándola. La civilización trajo el dinero, pero la crisis lo ha hecho muy escaso.
ESO NO OBSTANTE
Ud. puede comer hoy toda la carne que le apetezca. Los habitantes de la Habana están de plácemes por este lado. Ud. puede comprar carne de la mejor calidad, procedente de novillos cebados con el mejor pasto del mundo en los ricos potreros de Camagüey y Oriente al precio más barato que se haya podido comprar jamás. Quienes le digan a Ud. otra cosa o le engañan, o no han ido personalmente a comprar nunca carne, o no saben lo que dicen. La carne inmejorable que se expende hoy en la Habana se vende a
15 CTS. LA LIBRA DE 1ª
10 CTS. LA LIBRA DE 2ª
5 CTS. LA LIBRA DE 3ª
¡MUCHO MAS BARATA DE LO QUE LE HA COSTADO A VD. NUNCA!
COMA CARNE

Consejos Médicos

del DIARIO DE LA MARINA por el Dr. PEREZ-BOUDET

Especialidad: VIAS DIGESTIVAS
GABINETE: Prado 33, altos Teléfono A-5049
Correspondencia al DIARIO DE LA MARINA Prado número 103

UN LECTOR (Ciudad)

Debe de hacerse un análisis de orina, esos son filamentos que debemos conocer su procedencia. No querido, nada anormal es, pues la orina debe de ser transparente y no creo que dependa de su alimentación. Lo que más indicado me parece en su caso es la aplicación de las ámpulas de Neo-septicemia por vía intravenosa, aplicadas por un médico y al interior dos tabletas de Neotropina.

ACACIA (Holguín)

No piense en que pueda molestarme y espere con toda seguridad su curación en muy breve tiempo, siempre y cuando siga las indicaciones que hoy le doy al pié de la letra. Aplíquese dos cajas seguidas de las ámpulas de Ovastene a razón de un ámpula diariamente, tóme en sus comidas la Triglandina y alejadas de sus comidas dos medidas diarias de Ophophosphine femenino. Debe de suspender las inyecciones solamente cuando aparezca su menstruo, para reanudarlas enseguida que cese ésta. No crea en lo que ha oído decir, son solamente cuentos que quieren hacer..

UNA MADRE AFLIGIDA (Matanzas)

Lo que debe de hacer es si su hija no quiere verse allí, es traerla aquí y de esa manera con un plan de alimentación acompañado de otros medicamentos, le resolvería su problema, pues realmente es desagradable lo que le acontece. Creo firmemente que con solo una consulta ha de tener.

ANGUSTIADA.
(Altamisal. Matanzas)

Mi recomendación es que tome por lo menos seis frascos seguidos de Thigaiol a razón de tres o cuatro cucharadas al día y se aplique las ámpulas de Asmalicida, durante el ata que una entera cuando no lo tenga solo la mitad si quiere puede mezclarlas con media ámpula de Aceite alcanforado Clin, de ese modo levantarán sus energías. Tengo el sistema de creer que ninguna dama dá lata como usted piensa y que siempre estoy dispuesto a complacerlas.

TRISTE DEL CAMPO (Marianao)

Recibo su larguísima carta dándome detalles de su enfermedad y dado el poco espacio conque cuento le diré que su afección me ha interesado vivamente y que deseo verla personalmente. Le ruego que cualquier día hábil que no sea sábado, pase por mi Gabinete a las dos de la tarde para examinarla y aplicarle el tratamiento más eficaz que crea.

R. T. (Santa Clara)

Yo no creo que el Ioduro sea el medicamento que debe de tomar para su afección, es más creo que le es contraproducente, lo que debe de hacer es usar varios frascos de Thigaiol a razón de tres cucharadas al día y aplicarse las ámpulas de Pie-hormone, una cada día. No creo que sea causado por ninguna afección gástrica, sino que usted además de esa se encuentra padeciendo de digestiones lentas y de una hiperacidez, debe además de tomar una cucharadita de Carbopepsin después de cada una de ellas en agua.

CASOS y COSAS

LLEGASTE TARDE

Frío, frío... no pretendas
hacerme temblar; no tiemblo,
aunque llegues con tu furia
a dos grados bajo cero...

¿No sabes que hemos temblado
bastante desde hace tiempo,
con la crisis económica
que venimos padeciendo?

¿Qué puede hacernos el frío
que ya no nos haya hecho
la frialdad de la falta
del miserable dinero?

Frío... frío... no pretendas
hacerme temblar... No tiemblo
que ya no hay sangre en las venas
ni sensación en los nervios.

Sergio ACEBAL

CONFIESE A NOSOTROS
Hay damas que temerosas de poner su pelo bajo una máquina onduladora acaban por desistir del ondulado. Les dariamos la razón si no tuviésemos, para evitarles toda molestia, los más modernos aparatos y el último procedimiento de París.
Siete minutos de corriente sin sensación alguna de calor y el maximun de rapidez garantizan nuestros permanentes, famosos siempre por la belleza suavidad y duración de la onda.
PELUQUERIA MARTINEZ
Un perfecto salón que no cobra el lujo.
Neptuno, 81, entre Manrique y San Nicolás, Teléfono M-5039
Use BRILLANTINA MISTERIO, especial para Permanentes.
Le interesa conocer nuestra rebaja de precios en todos los servicios.

NUESTRA EXPOSICION DE SOMBREROS DE VERANO
Día por día tenemos más éxito en nuestras VENTAS-REclamos.
Los SOMBREROS DE PAJA que acabamos de recibir de París, se agotan por momento. Nuestros precios no tienen competencia, ofreciendo como ofrecemos la mejor calidad y los más bellos modelos.
Mathilde Cumont
Continúa en su empeño de LIQUIDAR el resto de la mercancía que tiene en existencia en Prado 88.
COLLARES, BOLSAS, PERFUMERIA, BIBELOTS, TRAJES DE TARDE Y NOCHE, CORTES DE PURA SEDA FRANCESA, &c.
TODO SE LIQUIDA. HAGANOS UNA VISITA

Jabon
Sulfuroso de Glenn
Limpia la piel de barros, ronchas y demás afecciones. Contiene
33⅓ de Azuire Puro
limpia, blanquea y hermosea la piel. En un baño tibio al acostarse asegura un sueño descansado. Limpie la piel—Líbrese de las imitaciones—Exíjanse el genuino.
En todas las Droguerías
Tintura Hill para el Cabello y la Barba
Negra ó Castaño 50c
The Century National Chemical Co.
Successors to
The Charles N. Crittenton Co.
66 Warren Street, New York City

M.E.C.D. 2016

ESCENARIO Y PANTALLA

«PRINCIPAL»: «LA GUARACHA MUSULMANA»

EL poeta se divierte» o «Una cana lírica al aire» (ya las peina Gustavo Sánchez Galarraga) podríamos titular esta croniquilla del estreno de «La Guaracha Musulmana», ocurrido anoche en el «Principal de la Comedia». El poeta musical y romántico de «Copos de nieve» se echó esta vez la musa a las espaldas y produjo, en colaboración con Lecuona (gran humorista en el fondo), esta «opereta burlesca» que anoche hizo pasar un rato divertidísimo al público y que, seguramente, se sostendrá por algún tiempo en el cartel.

«La Guaracha Musulmana», como el título le denuncia, es una pintoresta mixtura de morería y criollismo, a cuyo trasluz hemos de ver una ligera sátira contra el exotismo teatral, tan usado y abusado. Moruno es el ambiente y morunos son los trajes. Pero la calentura no está en la ropa. El choteo criollo asoma su punta irrespetuosa y zumbona por entre los pliegues de la farsa.

Rosario García Orellana, la valiosa cantante, muy aplaudida anoche en «La Guaracha Musulmana».

No conocíamos a Sánchez Galarraga como autor cómico. De súbito le vemos colocarse ahora en la extrema izquierda de la comicidad: en el disparate puro, que no deja de tener sus antecedentes ilustres en la República de las Letras. (Recordemos, si no, las farsas de Moliere). Todo ello sin abandonar la línea estricta del verso, manejado a lo largo de toda la obra con epigramática soltura.

En cuanto a Lecuona ha amenizado el libro con páginas musicales de vario sabor. En el número de la «guaracha musulmana» que da título a la obra y que cantan María Ruiz, Margot Alvariño, Hilda Salazar y Alvaro Suárez, con las segundas tiples evolucionando al fondo, ha logrado sagazmente sintonizarse con el carácter humorístico de la obra, componiendo una melodía ligera y de sabroso ritmo. Es un número de gran éxito, que pronto estará en todas las bocas. Desde el punto de vista musical, nos pareció el dúo de Rosario García Orellana y Carmen Aranda en el cuadro el más interesante de la obra. Son también gratos de oír los apasionados dúos del tenor y la tiple (Rosario García Orellana y Morín) en el tercer cuadro; el número de las Odaliscas, con que comienza la obra y el de las Mariposas en el cuarto cuadro—ambos con bailes finamente ejecutados por Fernán Flor—; el de los «soldaditos» en el segundo cuadro, con María Ruiz al frente; la romanza que Rosario García Orellana cantó deliciosamente en esa misma parte y la canción de los Trovadores, bien dicha por el tenor Morín. También el intermedio musical entre el primero y el segundo cuadro fué muy aplaudido.

En cuanto a la interpretación además de los artistas ya mencionados, hay que citar la labor genuinamente cómica de Mimí Cal, que en todo tiempo supo imprimir su marca burlesca a la obra y la buena actuación de Rafael Riera—como director y como intérprete de Omar Cu-Su-Be—, del «gallego» Andrés Rubio y de Alvaro Suárez.

Sonó bien la Orquesta Le-Batard, convenientemente reforzada—lujo de estreno—y con Lecuona, celoso y vigilante, al piano.

«ENCANTO»: «FRANKENSTEIN»

LA novela en que basa esta impresionante película, estrenada ayer en el «Encanto», fué escrita en 1818 por Mary Woolstonecraft Shelley, la esposa del gran poeta inglés. Según se dice tuvo su origen en una apuesta concertada por los Shelley con un amigo, para ver quién de los tres producía una obra más extraña y espeluznante. No hay que decir que la autora de «Frankenstein» ganó la apuesta.

Por este solo dato deducirá el lector que se trata de una película ideal para los amigos de las emociones fuertes. Comienza con un «ex abrupto» macabro: el robo de un cadáver por el doctor Frankenstein y su ayudante. El resto continúa en este mismo tono. Frankenstein es un obseso de la ciencia que aspira a la creación artificial del hombre. Con ese propósito roba el cadáver todavía caliente. Pero como su cerebro acusa ya signos evidentes de decrepitud, decide sustituirlo por un cerebro sano y joven, a cuyo efecto encomienda a su ayudante el hurto de un encéfalo que guarda cierto profesor en su laboratorio. Por error el ayudante sustrae el cerebro anómalo de un criminal nato y es éste el que Frankenstein instala en la cabeza de su «criatura». En vez del «superhombre» a que aspiraba, Frankenstein fabrica un monstruo de instintos feroces y fuerza ciclópea, que se rebela contra todos, incluso contra su propio creador, a quien acaba dándole muerte. Una vez más se repite el mito primieval del hombre orgulloso que quiere ser como Dios y es víctima de su propia osadía.

La película no tiene más que una finalidad impresionante. Pedirle lógica y verosimilitud sería ingenuo. Con un simple trabuco los vecinos de la aldea, donde el monstruo realiza las más de sus fechorías, hubieran podido suprimirlo del mundo. Pero de ser así no habría película. Por eso los aldeanos prefieren aislarlo en el molino, a donde ha ido buscando refugio, y destruirlo por medio del fuego, que ha sido siempre, desde los primitivos tiempos, el medio destructor de duendes, trasgos y todo linaje de criaturas sobrehumanas. Esta escena es una de las más interesantes de la película desde el punto de vista fotogénico.

Mientras las largas lenguas de fuego devoran la torre del molino, arriba el monstruo, con los ojos inyectados y la boca espumante, se debate contra las llamas y abajo la multitud frenética, participa, con feroz alegría, en el auto de fe.

Toda la película es un alarde de los recursos que posee el cine para realizar las más aberrantes concepciones de la fantasía humana. Se explica que sea una de las producciones cinematográficas que más dinero ha producido últimamente en los Estados Unidos. El gran público gusta de abrevarse en lo hórrido y truculento.

De los intérpretes hemos de citar en primer término a Boris Karloff, que realiza la hazaña de incorporar al monstruo sin caer en el ridículo. Está admirable de máscara y de acción.

Mae Clarke, Colin Clive, Dwight Frye, John Boles, Edward Soan y Frederic Kerr—actores todos ellos bien conocidos—se lucen también en sus respectivos papeles.

Francisco ICHASO.

-- NOTAS --

Aurora García Alonso

Aurora García Alonso, la bella e inteligente artista que aplaudimos últimamente interpretando uno de los principales papeles del drama de Gustavo Sánchez Galarraga «Un caso», se despide de nuestro público en una función, a beneficio suyo, que tendrá efecto el lunes en el «Principal».

Se pondrá en escena la conocida comedia de los hermanos Quintero «El Genio Alegre», desempeñando la festejada el papel de Consolación y figurando en el reparto Rosa Blanch, Pilar Fernández, Caridad Castillo, Soriano Viosca, Guillermo de Mancha, López Ruiz y Alvaro Suárez.

Habrá después un «fin de fiesta» con el concurso de Elvira Morla, la interesante actriz; el inspirado poeta Gustavo Sánchez Galarraga y la notable pareja Clarisse et Christian.

El homenaje a Hilarión Cabrisas

Mañana, a las nueve y media de la mañana, tendrá efecto en el teatro «Encanto» el homenaje al poeta y muy querido compañero en la prensa Hilarión Cabrisas, con motivo de haber recogido en un volumen, bajo el título de «Breviario de mi vida íntima» su dispersa y valiosa labor poética. Cabrisas dedicará un ejemplar de este libro a cada una de las personas que asista a la fiesta.

El programa se desenvolverá de la manera siguiente:

1.—Presentación del poeta Hilarión Cabrisas. Discurso de ofrecimiento del acto-homenaje. Excmo. Sr. Osvaldo Bazil, Ministro de la República Dominicana en Cuba.

2.—Oración votiva al Apóstol Martí. Versos de «Breviario de mi vida íntima», Hilarión Cabrisas.

3.—Juventud que te fuiste, Bolero. Letra de Cabrisas y música de María Cervantes. Boleros y canciones cubanas. María Cervantes de Aulet.

Intermedio.

Orquesta Sinfónica.

Bajo la dirección del Maestro Gonzalo Roig.

1.—Reguero de Estrellas. El secreto del perdón de Jesús a María de Magdala. Poemas de Hilarión Cabrisas. Srta. Aida Cuéllar.

2.—Romanza de «María La O», señorita Luisa Ma. Morales.

3.—Escucha al ruiseñor. Srta. Rosario García Orellana. De Ernesto Lecuona y Gustavo Sánchez Galarraga. Acompañada al piano por el maestro Lecuona.

4.—La Lágrima Infinita. Poema musical del maestro Gonzalo Roig, sobre los versos del homenajeado.

Orquesta Sinfónica y recitación de Cabrisas.

5.—Discurso Resumen. Dr. José Manuel Cortina.

«Las Flores»

Esta tarde, a las cinco, los alumnos del curso de declamación de la Sociedad «Pro-Arte Musical» pondrán en escena la bonita comedia en tres actos de los hermanos Quintero «Las Flores».

La obra ha sido ensayada bajo la experta dirección de Guillermo de Mancha y toman parte en la interpretación de la misma los aventajados alumnos del curso.

La función es exclusiva para los socios de «Pro-Arte» y sus familiares.

Fiesta de Música y Poesía

Esta noche a las nueve se celebrará en el salón de actos del Conservatorio Falcón una fiesta de música y poesía organizada por la señorita Gipsy Grabau y el señor Luis Alvarez Pastor.

Los números de música están a cargo de la señorita Grabau y los profesores Casimiro Zertucha y César Pérez Sentenat.

El señor Alvarez Pastor recitará poemas suyos, algunos escenificados y otros bajo la forma de melopea.

CARTEL DEL DIA

POR LOS TEATROS

NACIONAL — A todas horas: Comedias, películas ¿Por qué abandonan el hogar y variedades por Carmen Aranda, Los Percy—Rivas, etc.

PRINCIPAL DE LA COMEDIA — A las cuatro y media La Guaracha Musulmana y Mosaicos Lecuona. Primera tanda a las 8.15 El maizal. Segunda tanda a las 10.15 La guaracha musulmana.

MARTI — A las 5.15 Un viaje a Shanghai y Mosaicos. A las 8.45 Bartolo tenía una falta. A las 1.30 Un Viaje a Shanghai. 30 cts.

ALHAMBRA — En primera tanda O—K en segunda «A. S. P. O.» en tercera »The Music Box» 50 cts toda la función.

POR LOS CINES

CAMPOAMOR — A todas horas: Comedias. En busca del peligro, por Jack Holt y Ralph Graves. A las cinco y media y nueve y media. Presentación de Rodolfo Areu.

ENCANTO — A todas horas: Comedias y Frankenstein. John Boles y Mae Clarke.

FAUSTO — A todas horas: Comedias y El Palmista, por Eddie Cantor.

RIALTO a todas horas: comedia y Eran Trece, por Juan Torena.

NEPTUNO — Cimarrón, El alma en un beso» comedia, etc.

TRIANON — Matinée: 24 horas Un hombre de mundo, comedias. A las 5.15 y 9.45 24 horas y revista A las 8.15 Un hombre de mundo.

RIVIERA — Tandas elegantes Revista, comedia y Salvada.

OLIMPIC — Comedias, revista, La araña y Esposas a medias.

WILSON — Revistas, comedias, El príncipe gondolero y Llas luces de Buenos Aires.

VERDUN — Revista, comedias, Susana Lenox. y Corrupción.

INGLATERRA — Comedias, El príncipe gondolero y Las luces de Buenos Aires.

IMPERIO — Revista, comedias, Un yanki en la corte del Rey Arturo y Esposas a Medias.

ACTUALIDADES — Revista, comedias, Al despertar y Wu li chang

LARA — Revista, comedias La Jaula de Oro. Wall Street.

LIRA — Revista, comedias Al despertar y Una cana al aire.

UNIVERSAL — Revista, comedias Sed de escándalo y Cierta Mujer.

NORMA.-La amante indómita El hombre malo y comedia etc.

MODERNO — Revista, comedias, El genio loco. Tres caras al Este.

ROJO— Revista, comedias, y El Príncipe Gondolero. Desfile de la Paramount.

CUBA — Revista, comedias, Susana Lenox y Prohibido.

VIVES — Revista, comedias El príncipe gondolero y Monte Carlo.

MAXIM.—A las 5 y 15 y a las 8 y 30: El Genio Loco; Los Dos Pilletes: Los muchachos del Yacht Club; Vámonos de rumba.

MANANA

DOMINGO LA MEJOR MATINEE CON EL OBSEQUIO DE UN PRECIOSO

"PONY"

NIÑOS, NO OLVIDEN QUE FAUSTO ES SU MEJOR AMIGO

PROGRAMA

Cartones, Comedias, Revistas, Variedades

EL PALMISTA
EDDIE CANTOR

LA INDISCRETA
GLORIA SWANSON

NO SE ADMITEN PASES

RIALTO HOY

ESTRENO EN CUBA de la extraordinaria Producción FOX hablada en español con

JUAN TORENA
MANUEL ARBO
ANA Mª CUSTODIA
ERAN TRECE

LUNES — ESTRENO
ALEGRE JUVENTUD
Dorothy Sebastian
Neil Hamilson

HOY 30-40-50 CAMPOAMOR HOY Niños 20
DE 1½ A 11½ P.M.
ESTRENO EN CUBA DEL EXCEPCIONAL MELODRAMA

5½ y 9½ "FILIGRANAS con PATINES" AREU en "EL HUEVO EQUILIBRISTA"

MAÑANA EN MATINEE "DE PURA SANGRE" con CLARK GABLE

Aguila 31 Noticiario Liberty Tlf. M-3636

SEMANAL

Proyecciones para Hoy

Not. 66 Monte Carlo-Habana.
„ 68 Gloria-Habana.
„ 69 Moderno-J. del Monte.
„ 70 Lindbergh-Habana.
„ 71 Regina-Habana.
„ 72 Imperio-Habana.
„ 73 Olimpia-Vedado.
„ 74 Prado-Habana.
„ 75 FAUSTO - HABANA (ESTRENO).

DIARIO DE LA MARINA

40 AÑOS DE ÉXITO

VINO-LEGÍTIMO-

PEPTONA-BARNET

FERROFOSFATADO

3 Copitas alimentan más que 100 gramos CARNE FRESCA

Todo se asimila pronto sin digerir, descansa el estómago y el hígado

PREPARADO POR: Droguería "Sarrá" - La Mayo

ESCENA

MARTI: «UN VIAJE A SHANGHAI»

A las 5.15, tanda elegante. Subirá a escena la revista **UN VIAJE A SHANGHAI**, estrenada anoche con éxito. En los Mosaicos tomarán parte Caridad Suárez, Rivas, Los Percy, Granito de Sal, Francisco Naya, A. Utrera y Paco Alfonso. Serán acompañados al piano por el maestro Muguerza. El martes 15 **EL BATEY**. El viernes 18 estreno de **CANDELITA** de S. Arcilla y Prats. El 26 estreno de **CECILIA VALDES**. Hoy a las 8.45 **BARTOLO TENIA UNA FALTA**. A las 10.30 **UN VIAJE A SHANGHAI**. Luneta 30; butaca 20; tertulia 10.

PRINCIPAL: «LA GUARACHA MUSULMANA»

Exito estruendoso alcanzó ayer el estreno de «La guaracha musulmana» de Galarraga y Lecuona. Para hoy, programa espléndido. En la tanda de 4.30 sesión de Mosaicos por Margot Alvariño, Hilda Salazar, Fernán Flor y después se repetirá «La guaracha musulmana». Luneta 50 centavos. Por la noche, dos tandas. En la primera a las 8.45 al precio de 30 centavos luneta, «El maizal». Segunda tanda doble, a las 10.15, al precio de 50 centavos, con «La guaracha musulmana».

GRAN TEATRO PAYRET: OPERA

La Imperial Grand Opera Co. debutará el día 2 de abril en este coliseo con la Opera **AIDA**, del gran compositor Guiseppe Verdi, con un conjunto de 200 personas. El abono está a cargo de los distinguidos cronistas Fontanills y Cañas, y queda abierto desde esta fecha para ocho funciones. Los precios serán: palco, 120 pesos; luneta, 24 pesos; butaca, 20 pesos, con entrada e impuestos, quedando depositado en el banco del teatro para garantía de los señores abonados.

NACIONAL: «¿POR QUE ABANDONAN EL HOGAR?»

Hoy en todas las tandas la producción «¿Por qué abandonan el hogar?» Toda hablada con títulos por Helen Foster. Comienzo de la serie de animales salvajes «El terror de la selva», hablada, con títulos; y la canzonetista Carmen Aranda, que fué ovacionada anoche. Además la film «Tres noches de amor», por Marlene Dietrich. Mañana gran matinée.

«UNA HORA DE AMOR». TEATRO FAUSTO

Kay Francis y Ricardo Cortez, actuando maravillosamente en el drama pasional que la realidad ofrece a la pantalla. Jamás se ha dicho la verdad acerca del amor, que puede ser la vida de cualquier mujer, que en su camino encuentre el hombre que sabe llegar a lo íntimo de su corazón. La R. K. O. garantiza la bondad de ésta, que gustosamente ofrece al público ahora.

REGINO EN «PAYRET» EL 18

La gran Compañía de Regino López, que con tanta simpatía cuenta, se presentará en el teatro «Payret» el viernes 18, sábado 19 y domingo 20 del actual, para estrenar las últimas obras del repertorio de Villoch y Rodríguez. Obras del calibre de «Mercado de placeres», «O. K.» y «The Music Box», serán ofrecidas al público al precio mínimo de 60 centavos luneta. Tres llenos formidables que habrá en «Payret». Mañana, más detalles.

ACTUALIDADES: «AL DESPERTAR». R. Novarro

Hoy «Al despertar» de Ramón Novarro; «Wu Li Chang» de Vilches, en español y comedia. Luneta 10 centavos; tertulia 5 centavos. Mañana: matinée, 10 centavos; noche, 10 damas y niños; 20 los caballeros.

RIVIERA: «SALVADA». Joan Crawford

En tandas elegantes estreno de «Salvada» por Joan Crawford; episodio 1 de «El rey de la selva»; revista y variedad. Mañana matinée a la 1.30 con «Salvada», «La alcaldesa», episodio y presentación de los campeones del Yo-Yo.

PANTALLA

CAMPOAMOR: Un Excepcional Melodrama y Rodolfo AREU

¡Qué hábilmente se han combinado el romance, el misterio, la comedia, el drama, la tragedia y la rápida acción para hacer «En busca del peligro» una obra verdaderamente atractiva y sensacional. Jack Holt y Ralph Graves, los alegres camaradas de tantas buenas películas, aparecen en esta sensacional producción secundados por Sally Blance y Susan Fleming, dos muchachas preciosísimas.

En los turnos de cinco y media y nueve y media el formidable bailarín excéntrico Rodolfo Areu, en «Filigranas en patines» y «El huevo malabarista».

Mañana en matinée «En busca del peligro», la comedia «El campeón», un Noticiario, el cartón por el Gato Loco «Sodas a granel» y a petición «De pura sangre», la interesante cinta de Clark Gable, actuando también Rodolfo Areu.

El lunes «Con el agua al cuello». En aquella bandeja de plata que Irene Purcell puso en manos de Robert Montgomery, en esta comedia, lo único que el joven le sirvió fué un romance a la orden en que el más suculento manjar eran sus besos. El era joven... arrogante... romántico y ella simplemente una rica viudita sedienta de amor... que era precisamente lo que él podía darle.

El jueves «Su última noche», hablada toda en español y nada menos que por Ernesto Vilches, María Alba y Juan de Landa y Conchita Montenegro.

FAUSTO: Mañana en Matinée, Regalo de un PONY

Es grande el entusiasmo que existe entre los niños por la noticia que la empresa de «Fausto» se dispone a obsequiar en la matinée de mañana domingo, a la gente menuda, con un regio «pony», lo mejor que se ha encontrado dentro de esa raza. Hay que llegar temprano para encontrar localidad. El programa será extraordinario. Hoy, en todos los turnos, irá la regia film «El palmista», de Eddie Cantor; comedia, revista y variedad. El lunes estreno de «Ansias de gloria» por Lewis Stone.

NEPTUNO: «CIMARRON». «EL ALMA EN UN BESO»

La matinée en «Neptuno» comenzará hoy a la una y media debido al largo metraje de la película «Cimarrón», por Richard Dix e Irene Dunn y en la que trabajan más de cinco mil extras; también se estrena «El alma en un beso», film Columbia, con Dorothy Revier y Lloyd Hughes, la comedia «El huerfanito» y Revista Paramount. 20 centavos toda la matinée. «Cimarrón» va a la 1.30 y 5 p. m. Por la noche a las 8 p. m. revista, comedia; a las 8.30 «El alma en un beso» y a las 9.30 «Cimarrón». 30 centavos toda la función. Lunes «24 horas».

VERDUN: «SUSANA LENOX». Greta Garbo

Hoy estreno de «Susana Lenox», por Greta Garbo; «Corrupción» por Sue Carroll; comedias y revista; 10 centavos damas y niños matinée; 20 caballeros; noche: 20 mayores y 10 los niños.

MODERNO: «EL GENIO LOCO». J. Barrymore

Hoy, desde las dos de la tarde comedia, revista; «El genio loco» de J. Barrymore y «Tres caras al Este», de Constance Bennett. 10 centavos los niños, 20 los mayores. Mañana matinée con «El genio loco»; «El sentenciado», etc.

WILSON: «PRINCIPE GONDOLERO». En Español

Hoy «El príncipe gondolero», en español, comedia y «Las luces de Buenos Aires». 10 centavos damas y niños, 20 caballeros de día; noche, 10 niños, 20 mayores. Mañana «La araña» y «Del mismo barro».

INGLATERRA: «EL PRINCIPE GONDOLERO»

Estreno hoy de «El príncipe gondolero», en español y «Las luces de Buenos Aires» de Carlos Gardel. 10 centavos damas y niños de día; noche, 10 los niños, 20 los mayores. Mañana, programa extraordinario.

CUBA: «SUSANA LENOX». Greta Garbo

Hoy a la una y quince, cinco y quince y ocho y quince, estreno de «Susana Lenox» de Greta Garbo. Además variedad y «Prohibido» de C. Montenegro. Mañana «Dos padres», de Leo Carrillo. Lunes «Luces de Buenos Aires».

OLIMPIC: «LA ARAÑA». «ESPOSAS A MEDIAS»

En tandas de 5.15 y 9.30 «La araña» por Edmund Lowe. A las 8.15 «Esposas a medias» de Leyla Hyams. 15 centavos hasta las 9 p. m.; después 20 centavos. Mañana matinée: 15 centavos; noche 20 centavos; niños 10 centavos.

Para concurrir a la Exposición del Monumento al Soldado Invasor, no se requiere invitación, visítelo antes del 26 del actual, en el Centro de Dependientes.

STUDIO WARNER

Oferta Especial

3 Retratos 8x10
1 Retrato 11x14

Todo por SEIS pesos

OBISPO 121 altos TELF. A-7354

MUSICA Y MUSICOS

ROBERT LORTAT

La extraordinaria personalidad de Robert Lortat nos es bien conocida. Cada uno de nosotros; y todos los que habíamos tenido la ocasión de aplaudirlo en la Habana hace tres años, ya en el extranjero donde triunfa y se llena de gloria, esperábamos este primer recital con ansiedad.

Escuchar este artista genial es para su auditorio un regalo de dioses.

Ayer ante una sala elegante y numerosa nos aparece más joven, más ardiente, más fogoso que nunca, este artista maravilloso, divino, profundo, inspirado.

La Sala entera se estremece de entusiasmo.

El admirable artista ejecuta los Estudios Sinfónicos de Schumann. Toda la Alemania romántica, la Alemania de los pequeños estados de otra época, se nos presenta de repente bajo los dedos del mago que es Robert Lortat. Qué llama, qué entusiasmo, qué sobriedad de técnica, qué poderosa sonoridad!

Pero el milagro se cumple y arriba a la estupefacción cuando Debussy sucede a Schumann.

Al lirismo desbordante del gran alemán sucede la sutileza refinada del gran francés. Con una flexibilidad que tiene algo de prodigio, ah, sí, qué prodigioso mago es Robert Lortat!

Los mismos dedos que un momento antes hacían vibrar intensamente el teclado desfloraban apenas las notas y las armonías impalpables, unas tras otra, espirituales o voluptuosas, vienen a acariciar y a encantar los oídos del auditorio y toda la sala en un silencio religioso donde podía oírse el vuelo de una mosca, escucha llena de recogimiento y maravillada. Y sin transición, como si él hubiera querido demostrar su poder y su máximo de su arte de repente la decoración cambia y la España cálida llena de colorido aparece con los ritmos trepidantes de Albeniz y de Manuel Falla.

¿Y acaso es eso todo? No en lo absoluto. Como si jugara y con pasmosa facilidad el maravilloso artista nos revela otra faz de su genio. El va ahora a descubrirnos evocando la muerte trágica de Isolda, el mar desencadenado, el entusiasmo místico de San Francois de Paule Marchant sur les flots, y el concierto termina en una apoteosis con una Rapsodia de Liszt donde la virtuosidad trascendental de Robert Lortat provoca un entusiasmo que toca al delirio. Llamado muchas veces a la escena el genial pianista cede a la insistencia del público e interpreta un vals de Chopin y un Preludio de su composición. Nuestra felicitación a la Sociedad de Conciertos de la Habana y esperamos que esto será el preludio de otros brillantes recitales de arte.

TRIANON: «24 HORAS». Estreno

En matinée comedia, «24 horas». de Clive Brook y «Un hombre de mundo» de William Powell. A las 5.15 y 9.45 estreno de «24 horas». A las 8.15 «Un hombre de mundo». Mañana gran matinée.

CINE VIVES: F-5995. «PRINCIPE GONDOLERO»

Hoy tanda elegante con «El príncipe gondolero». A las 8.30 función corrida con «Príncipe gondolero» en español; «Monte Carlo», cartón y comedia. 20 centavos. Mañana gran matinée.

UNIVERSAL: «SED DE ESCANDALO». HOY

Hoy, «Sed de escándalo», de E. G. Robinson, «Cierta mujer», por Ann Harding; comedia, revista y cartón; 10 centavos luneta. Mañana: «La voz de la sangre» y «Sed de escándalo».

LIRA: «AL DESPERTAR». R. Novarro

Hoy «Al despertar» de Ramón Novarro; «Una cana al aire» en español y «Los segundo cien años» de Laurel y Hardy. Matinée 10 centavos; noche, 10 damas y niños; 20 los caballeros.

IMPERIO: «UN YANKEE EN LA CORTE»

Hoy «Un yankee en la Corte del Rey Arturo» de Will Rogers; «Esposas a medias» de Edmund Lowe; «Cupido chofer», comedia y revista 10 centavos solamente. Mañana gran matinée.

LARA: «LA JAULA DE ORO»

Hoy, estreno de «La jaula de oro» por Robert Williams, comedia y «Wall Street» de Aileen Pringle. 10 centavos matinée; noche 10 damas y niños; 20 los caballeros.

MAXIM: U-5666. «EL GENIO LOCO»

Tanda de 5 y 15 y función a las 8 y 30 p. m.:

Monumental estreno de la superproducción de la Warner Bros acabada de estrenar en Cuba EL GENIO LOCO interpretada por el más grande de los actores americanos, John Barrymore, secundado por la bellísima Marian Marsh. El divertido melodrama de la First National LOS DOS PILLETES por Leon Janney, Junior Coghlan, Zasu Pitts y Mat Moore. La variedad Vitaphone LOS MUCHACHOS DEL YATCH CLUB. El cartón cómico VAMONOS DE RUMBA.

En la tanda de 5 y 15 solamente EL GENIO LOCO por John Barrymore y la variedad LOS MUCHACHO DEL YACHT CLUB y el cartón cómico VAMONOS DE RUMBA.

Precios: por la noche, caballeros 50 cts. Damas y niños 10 cts. En la tanda luneta 10 cts.

M.E.C.D. 2016

VITAMINAS

Descubrió la Ciencia y
"LA TROPICAL"
las fijó creando su
MALTINA TIVOLI

VITAMINADA

E. P. D.

El señor

Fernando González Damas

HA FALLECIDO

DESPUES DE RECIBIR LOS SANTOS SACRAMENTOS Y LA BENDICION PAPAL

Y dispuesto su entierro para hoy Sábado 12, a las cinco de la tarde, los que suscriben, sus familiares y amigos, ruegan a sus amistades encomienden su alma a Dios y se sirvan acompañarlos al sepelio que partirá de la casa mortuoria, Línea esquina a N., Vedado; al cementerio de Colón, favor que agradecerán eternamente.

Habana, Marzo 12 de 1932.

María Plasencia Vda. de González; Ofelia Angélica, Eugenia, Esther, María, Teresa, Fernando, Carmen y Alberto González Plasencia. Flora Damas Vda. de González (ausente) Vicente, Fredesvinda (ausente). Flora, (ausente), González Damas; Eduardo Plasencia; Dr. Antonio Plasencia, Ramón Cifuentes (ausente), Francisco Pego Pita; Benigno Sánchez; Rvdo. Padre Penacho S. J.; Dr. Ricardo Núñez Portuondo.

Se suplico no envíen corona.

FABRICA DE TABACOS "PARTAGAS"

E. P. D.

El señor

FERNANDO GONZALEZ DAMAS

Nuestro Socio Gerente

HA FALLECIDO

Y dispuesto su entierro para hoy sábado 12, a las cinco de la tarde, los que suscriben en su nombre y en el de los demás familiares ruegan a sus amistades encomienden su alma a Dios y se sirvan acompañarlos al acto del sepelio que partirá de la casa mortuoria, Línea esquina a N. Vedado, al Cementerio de Colón, favor que agradecerán eternamente.

Habana, marzo 12 de 1932

CIFUENTES PEGO Y CIA

FUNERARIA DE PRIMERA CLASE
ALFREDO FERNANDEZ
SAN MIGUEL 63 TELEFONO A-4348

SUSCRIBASE al DIARIO DE LA MARINA

HABANERAS

(Viene de la Página CINCO)

CUMPLEAÑOS

KARLOWA CANCIO BALDO

Linda señorita.
Que celebra su cumpleaños.
Hija del doctor Oscar de Cancio, conocido político, y su gentil esposa Leonor Baldó.
Con tal motivo la encantadora Karlowa recibirá muchas felicitaciones.
Reciba aquí la mía.
Muy afectuosa.

TEATRO ENCANTO

Un gran lleno ayer.
En el teatro **Encanto**.
Se estrenó la interesante película **Frankenstein**, el drama de más emoción que se ha presentado en la pantalla.
Todas las tandas se vieron favorecidas por las principales familias de nuestra sociedad.
Anotaré algunos nombres.
De los más conocidos.
Señoras: Luckey Schumann de Mendoza, Virginia Olavarría de Lobo, María Teresa Collazo de Morales, Emma Justiniani de Reyes.
Julia Sedano de Campos.
Esperanza Montalvo de Lasa, Andreita Ferrer de González Mora, Conchita Toraya de Ruz, Lia Llata de Seiglie, Elena Vieta de Ramos y Raquel Larrea de Plá.
Perlita Fowler de Truffin.
María Montoro de Seiglie, Nena Rodríguez de Santeiro, Rosita Cadaval de Reyneri, Sofía Barreras de Montalvo, Nenita Azpiazu de Almagro y Mercedes del Barrio de Algarra.
Otilia Bachiller de Morales.
Silvia Cidre de Arango, María Luisa Díaz de Palomeque.
Alicia Herrera, Josefina Capetillo de Fiol Caballero, Mirta Vieta de Calvo, Graciela Carrera de Sedano.
Conchita Marín de Sastre, Esther Seiglie de Fabre.
María Ojea, Emma Cabrera de Giménez Lanier, Isolina Cuervo de Fernández Viñas, María Manuela Cabezas de Solís, María Rebull viuda de Zorrilla, Modesta de Armas de Otero.
Martina U. de Montalvo.
Caina Aguilera de Saenz, Ela Aguiar de Delgado, Emilita Aguilera de Johnson, Elena Pollack de Aguilera, Consuelo Conill de Rodríguez Castells, Nena Justiniani de García, Teresa Cabarrocas de Cartaya.
Señoritas:
Silvia Gallo, Teddy Carrillo, Millie Schumann, María Luisa Lasa, Cristinita Mendoza, Gloria Erdmann, María Luisita Kohly.
Estela Santeiro.
Otilita Bachiller.
Elena Franca, Marta Ferrer, Carmen Montalvo, Elena Sedano, Juana Luisa y Ofelia Cabarrocas, Josefina y María Teresa Conde.
Nenita Algarra y del Barrio, tan linda.
Luisita Rubiales, Lily Casuso, Rosita Dihigo, Maricusa Lamar, Nena Montejo.
Hoy vuelve a proyectarse **Frankestein.**
Y se repetirá el lleno de ayer.

SOCIEDAD INFANTIL DE BELLAS ARTES

La función de mañana.
En el Teatro Riviera.
Primera de las dos que ofrecerá durante este mes de marzo la Sociedad Infantil de Bellas Artes, esa floreciente institución de los niños habaneros de la que es alma y sostén la culta señorita Nena Benitez.
Será a las nueve y media de la mañana.
Hora en punto.
El programa, interesantísimo, quiero reproducirlo a continuación a petición de personas numerosas interesadas en tan bella fiesta.
Helo aquí:
1.—Le Retour des Promis, Barateau-Dessauer, Record de Eva Gauthier.
2.—Noticiario.
3.—No llores. (Cartón cómico».
4.—La Cajita de Música, Liebich.
Vals «Gertrudis», Beethoven. Piano: Elena Alvarez Menéndez.
5.—I don,t want to play in your yard, H. W. Petrie. (No quiero jugar en tu patio). Graziella y Lolita del Barrio.
6.—Bigger and better than ever. Friend and White. Jazz Extravaganza por Black Tommy.
7.—Los dos Pilletes (Pemrod and Sam). Ultima creación de Junior Coglan y León Janet.

SANS SOUCI

Sábado de moda.
En **Sans Souci.**
Estará animado, como siempre los sábados, el cabaret campestre lleno de atractivos y diversiones.
Tocará una gran orquesta.
La de Pinelli.
Además de los números de variedades que acostumbra presentar el entendido Miró, el **show** encantará con sus lindas **girls.**
Una gran noche.
La de hoy en **Sans Souci.**

COMIDA ELEGANTE

En honor de Lortat.
Una gran comida.
Ofrecida fué con su esplendidez y gentileza proverbiales por una dama joven y bella, la doctora Estrella Bretón, la interesante viudita de Rodríguez Fuentes.
Tuvo efecto en la noche del jueves en la elegante mansión de la gentilísima dama, en la Víbora.
Robert Lortat, el **pianista del siglo,** que ha venido a la Habana a ofrecer dos recitales en nuestro primer coliseo, ocupaba el sitio de honor de la mesa rodeado de los numerosos invitados, de la amistad de la dueña de la casa.
Otro invitado de honor.
El popular Gobernador de Oriente, coronel José R. Barceló.
Espléndido y exquisito el menú, rociado con vinos generosos.
Después de la comida hubo una exhibición cinematográfica.
Una velada encantadora.

EDEN CONCERT

El cabaret al aire libre.
Tan concurrido.
Esta tarde, como todos los sábados, se celebrará el té de costumbre en **Eden Concert.**
Siempre con atractivos.
Y tan animado.
La orquesta **Los Bohemios** tocará lo mejor de su nuevo repertorio.
Y presentarán nuevos números.
De música y bailes.

SE VENDE SIEMPRE EN SU CAJITA AMARILLA

Nuevos ENCANTOS para sus dientes al usar un CEPILLO DE DIENTES

Pro-phy-lac-tic

Los dentistas recomiendan los cepillos Pro-phy-lac-tic porque saben lo bien que limpian los dientes. Las cerdas en forma de sierra y el copete en la punta limpian perfectamente entre diente y diente y dan masaje a las encías. Hay diferentes modelos, tres tamaños, tres texturas de cerdas y mangos en colores preciosos. Para lograr el máximo de resultado, conviene tener siempre al uso dos cepillos, uno para por la mañana y el otro para por la noche. Busque siempre el nombre Pro-phy-lac-tic, separado por guiones.

PRO-PHY-LAC-TIC BRUSH CO., Florence, Mass., E.U.A.

EN LA IGLESIA DEL CARMEN

La boda de anoche.
En la Iglesia del Carmen.
Una ceremonia muy simpática y muy lucida que dejó unidos para siempre con las bendiciones del Altísimo a la encantadora y bella señorita Violeta Rodríguez Feo y al joven y culto doctor Eduardo Rodríguez Feo y Ramos Almeyda.
Desde la **Casa Trías,** el gran jardín del **Vedado,** como un regalo de la bella dama Amelia Rodríguez Feo de Sotolongo, llegó a manos de la gentil **fiancée** el bouquet nupcial.
Un ramo lindísimo.
Modelo **Tendresses.**
Era todo de **sweet peas** y afectaba la forma caprichosa de una media luna.
Precioso.
Fueron padrinos la madre del novio, señora Mercedes Ramos Almeyda viuda de Rodríguez Feo, y el padre de la novia, doctor Carlos Rodríguez Feo y Rodríguez Feo.
Testigos por ella:
El doctor Francisco F. de Velasco y los señores Carlos Alvarez Joaquín y Antonio Rodríguez Feo y Ramos Almeyda y Julio Velis López.
Por el novio:
El Alcalde de Guanabacoa, señor Joaquín Massip; el Juez de Bejucal, doctor Antonio Barreras; el señor Constante Cano y los doctores Julio Ortiz Pérez y Antonio Fernández.
Mi felicitación a los nuevos esposos.

CLUB DE FERRETEROS

Baile de socios.
En el Club de Ferreteros.
Lo celebrará esta noche la simpática sociedad de la Calzada del Cerro número 547.
Una fiesta que, como todas las de aquel Club, promete resultar muy brillante.
Animadísima.

LA HORA IDEAL

La trasmisión de hoy.
Por la Estación C M B Z.
Trasmisión de los sábados de ocho a nueve de la noche con un programa muy variado.
Números de canto y piano.
De arpa y recitaciones.
La lindísima soprano Isabel Elías cantará con la señorita Elvira de Vera y Pilar Elías Huguet.
Recitará Carmen Fernández.
Y la señora Margarita Montero de Inclán deleitará con el arpa.
Gran programa.
Transmitido por la Casa de Salas.

San Diego de los Baños

Hotel SARATOGA

EL MAS MODERNO y confortable para los temporadistas y para vacaciones de descanso. Excelente comida, habitaciones con baño.

Magnífica asistencia. PRECIOS RAZONABLES

ANTIGUOS ALUMNOS DE FALCON

En la Sala Falcón.
La fiesta de esta noche.
Será a las nueve organizada por la Asociación de Antiguos Alumnos del Conservatorio Falcón, institución de la que es Presidenta la bella y gentilísima señora Rosita Rivacoba de Marcos.
El profesor Casimiro Zertucha abrirá la fiesta con dos bellos números de violín, acompañado al piano por César Pérez Sentenat.
Seguirán recitaciones por el poeta Luis Alvarez Pastor.
El **Sueño de amor,** de Liszt, por la señorita Gipsy Grabeau.
Canto por el señor Luis Fernández Guevara acompañado al piano por el señor Luis Borbolla.
Y nuevas recitaciones por el señor Alvarez Pastor.
Todas las poesías serán ilustradas musicalmente por la señorita Gipsy Grabeau y el señor José de Jesús González.
A las nueve.

CLUB DE COMUNICACIONES

Un baile esta noche.
En el Club de Comunicaciones.
Será ofrecido en obsequio de sus numerosos asociados, en los salones de Paseo de Martí número treinta y cuatro y medio.
Una simpática fiesta.

HENRY SENIOR

Un distinguido caballero.
Miembro de la Carrera Consular.
Me refiero al señor Henry Senior, Cónsul de Austria en la Habana, quien se encuentra enfermo desde hace cerca de un mes en su residencia de la Avenida Carlos Miguel de Céspedes, Reparto Miramar.
Se ve muy visitada su mansión.
Por las amistades numerosas con que cuenta en la más alta sociedad habanera.
Mis votos por su restablecimiento.

Enrique FONTANILLS

FABRICA DE CIGARROS "PARTAGAS"

E. P. D.

El señor

FERNANDO GONZALEZ DAMAS

HA FALLECIDO

Y dispuesto su entierro para hoy sábado 12, a las cinco de la tarde, los que suscriben en su nombre y en el de los demás familiares ruegan a sus amistades encomienden su alma a Dios y se sirvan acompañarlos al acto del sepelio que partirá de la casa mortuoria, Línea esquina a N. Vedado, al Cementerio de Colón, favor que agradecerán eternamente.

Habana, marzo 12 de 1932

RAMON RODRIGUEZ S. en C.

Southern Dairies

LECHE

PASTEURIZADA

ESCOJA PARA SUS NIÑOS LA MEJOR LECHE

CONCHA Y MARINA -- TELEFS X-2600 X-2655

M.E.C.D. 2016

¡PELIGRO!
en los dientes medio-limpios

El dentista le dirá que la carie no empieza en la superficie lisa del diente, sino que ataca en las pequeñísimas hendiduras e intersticios donde se acumulan las partículas de alimentos. Estos sitios *urge* que estén limpios.

Le dirá también el dentista que no todos los dentífricos limpian igualmente. Pruebas rigurosas hechas por hombres de ciencia demuestran que el dentífrico Colgate posee la espuma más penetrante de todos los dentífricos conocidos. Como una ola detergente inunda los más pequeños intersticios y desaloja totalmente las impurezas. Así Colgate no sólo pule la superficie, y deja la dentadura brillante y hermosa, sino que la protege con limpieza perfecta y completa.

Es por esto que, por consejo de los mismos dentistas, es mayor el número de personas que usa el dentífrico Colgate hoy, sobre cualquiera otro dentífrico.

Usese Colgate con el cepillo húmedo.

DC131-S

SOCIEDADES ESPANOLAS

DEL FESTIVAL ASTURIANO EN "LA TROPICAL"

Todo está preparado en toda La Tropical, para que resulte la fiesta de éxito grandioso

Se celebrar mañana domingo en todos los jardines y al efecto todo est áya preparado: Kioscos, tómbolas, juegos, rosquillas, barquillos, huevos de la Pola, paxarines, diversiones y entretenimientos mil, habrá en los citados jardines el trece de este mes, cuando los venerables astures de la Beneficencia Asturiana, celebren el grandioso festival que tienen organizado.

Las puertas de La Tropical serán abiertas a las diez de la mañana, facilitando así la entrada a quellos que particularmente deseen organizar el almuerzo campestre. Gruesos palenques atronarán después el espacio anunciando el acontecimiento del día. La Comitiva después acompañada de gaitas y tambores procederá a poner el ramo a los cuatro toneles de sidra llegados expresamente para esta gran Romería, y allá a la una de la tarde, la orquesta de Antonio María Romeu, amenizará el baile del salón Tropical, con el Sexteto Los Diplomáticos. El otro Sexteto Cuba, de Collazo, pasará al Ensueño y en el Mamoncillo, estará el Jazz-Band de Los Diplomáticos de Pego, con sus veinte fox completamente nuevos para la Romería de la Beneficencia.

El precio de entrada no puede ser más reducido. Sesenta centavos la personal. Un peso la familiar, con derecho a entrada de cuantas señoras y señoritas lo acompañen.

Perfecto Valdés, Campeón Mundial del «Yo Yo» asistirá a este grandioso festival ofreciendo muy interesantes exhibiciones.

EL GRAN BAILE ASTURIANO PRO SANTIAGUEROS

Se celebra hoy en todo el Palacio del Centro y será algo brillante y triunfal

Por fin llegó el día. «Una Noche Santiaguera»; la Verbena cuyo producto íntegro se destina a socorrer a las víctimas del sismo ocurrido en Santiago de Cuba, se celebrará en la noche de hoy en todo el edificio social, y para la cual la Sección de Recreo y Adorno de la colectividad astur ha venido laborando, para que la misma sea un éxito más que agregar a los muchos que ya tienen conquistados los Petronios Astures.

Para aliviar el dolor de los que sufren, las penas de los hermanos que allá en Oriente han visto destruidas sus casas y carecen de ropas y alimentos, será el producto de la Verbena «Una Noche Santiaguera» que con muchísimos atractivos y llena de alicientes tendrá lugar esta noche.

Para esta fiesta de caridad, los conjuntos musicales son de lo mejor: orquestas Antonio M. Romeu; Belisario López; M Gonzlez; Jazz Band del hotel Presidente, el septeto Gómez y los afamados septetos Cuba, con Collazo; Agabama, con Barroso y el quinteto Los Barcaleses.

Infinidad de sorpresas se preparan y habrá numerosos obsequios a las damas. La Sección desea advertir una vez más, que en esta Verbena como en todas las que se han celebrado, no habrá rifas ni colectas.

CLAS SUSCRIPCIONES EN EL CENTRO ASTURIANO

Cada día que pasa es mayor el entusiasmo que se nota entre las asociados al Centro Asturiano de la Habana con motivo de la campaña de inscripciones que de manera tan brillante iniciara la Sección de Propaganda de la colectividad astur.

A cuatrocientas asciende la cifra de las nuevas inscripciones realizadas hasta el día de ayer. Esta cifra de por sí es lo bastante elocuente para hacer notar la cooperación que de manera tan entusiasta y espontánea viene recibiendo la Sección de Propaganda que redobla sus esfuerzos para que la cifra a que aspira sea una tangible realidad antes de la fecha señalada para ello.

Y ahora digamos que la Junta Directiva adoptó el acuerdo a propuesta de la Sección de Propaganda, de que figuren en una página especial de la memoria anual del Centro Astur los asociados que pasen de la cifra de cien nuevas inscripciones y que sea dedicada una sola página al que llegue a pasar de los doscientas inscripciones con motivo de esta campaña que tan tesoneramente viene librando la Sección de Propaganda.

Ya han sido presentados los diseños para los distintivos de plata y oro que en la solapa de los sacos de los socios del Centro Asturiano ha de acreditar los que han efectuado veinticinco, cincuenta o más inscripciones de asociados y se titula este distintivo «Premio de Propaganda».

EL PONCHE DE HONOR A HIGINIO GONZALEZ

Con motivo del próximo viaje a España del señor Higinio González Suárez, la Juventud Asturiana se dispone a ofrecerle un ponche de honor, mañana domingo, día trece, a las once de la mañana en el local social de la entidad deportiva, Zulueta y Neptuno.

De esta manera Juventud Asturiana rinde homenaje y dice hasta la vuelta a quien fuera su Presidente y es en la actualidad miembro entusiasta de su Junta Directiva.

En la citada hora de mañana se verá concurrido el local social de la Juventud con motivo de esta prueba de afecto y simpatía a quien la ha considerado siempre como una prolongación de su hogar.

LEVANTANDO LA QUIEBRA EN EL BANCO GALLEGO

Tras una labor formidable se consiguió reunir la cantidad que hará levantar la quiebra

Siguiendo fervorosamente las sabias instrucciones de los señores del Comité de Depositantes de la Caja de Ahorros y Banco Gallego, los Depositantes con la libreta de sus créditos comparecieron en una especie de interesante jubileo ante el Juzgado del Sur, donde firmaron la adhesión legal a la solicitud del levantamiento de la quiebra dictada por el citado Juzgado conforme a la Ley.

Y fueron tantos y tantos los que llegaron ayer a dicho Juzgado que antes de terminar el jubileo se había reunido en créditos la cantidad de **UN MILLON CUATROCIENTOS OCHENTICINCO MIL SETENTA PESOS CON NOVENTA Y CUATRO CENTAVOS**; cantidad que exige la Ley y el Código del Comercio para que el levantamiento de la quiebra sea un hecho, cosa que hará el señor Juez con agrado, en el término correspondiente, ya que dió a los depositantes todo género de facilidades para llegar a esto que constituye un honor más y un prestigio más de la colonia gallega que no se arredró ni declinó la cabeza ante la perspectiva de la ruina de todos.

La Caja, pues, volverá a manos de los depositantes, prodeciéndose desde luego a su reorganización. Labor imponente que ha desarrollado la Comisión a contar desde el 25 del mes de Febrero último hasta ayer. No obstante el triunfo obtenido la Comisión para mayor prestigio de todos, desea que los depositantes sigan yendo al Juzgado para firmar más rotundamente su actitud.

DEL COMITE DE INMIGRANTES A EL SR. CONSUL

Dicho comité ha saldado la deuda que había contraído con el Consulado de España

El Tesorero del Comité de Auxilio Pro Inmigrantes Españoles Sr. Ramón Cardona nos remite la siguiente carta en la cual se demuestra que dicho Comité ha cumplido con sus deberes, saldando la deuda que había contraido con el señor Cónsul de España con motivo del embarque de los citados emigrantes españoles.

La carta dice así:

señor Fernando Rivero, Cronista de la Sección Sociedades Españolas de DIARIO DE LA MARINA.

Ciudad.

Muy señor nuestro:

Tenemos el gusto de informarle que con esta fecha hemos pagado al señor Miguel Espinos, Cónsul General de España en Cuba, por mediación del Honorable Secretario de Gobernación Dr. Octavio Zubizarreta, la suma de 10.737 pesos con 75 centavos, que le adeudamos por concepto de pasajes que dicho señor Cónsul anticipó por nuestra cuenta por vapor español «Habana», de Octubre 10 de 1931.

Por la publicidad de estas líneas le quedan muy agradecidos sus amigos y ss. ss.,

Comité de Auxilio Pro Inmigrantes Españoles

Ramón CARDONA,
Tesorero

NUMEROSAS ALTAS EN EL CENTRO GALLEGO

Siguen llegando a las oficinas de la Sección de Propaganda del Muy Ilustre Centro Gallego las solicitudes de altas de numerosos hijos de Galicia que, habiendo pertenecido a otras colectividades hasta ahora, desean ingresar unos y reingresar otros en las listas sociales del Centro convencidos todos de la eficiencia insuperable de los servicios que la meritísima entidad brinda a sus asociados tanto en el orden científico en la gran Casa de Salud «La Benéfica», como en el orden cultural y social en el Plan «Concepción Arenal» y en el Palacio Social.

La Sección de Propaganda, que preside el entusiasta Don Antonio Ginzo, está laborando incesantemente y a su actividad insuperable se debe en gran parte el notable aumento habido en las listas sociales en estos últimos tiempos.

Desde estas líneas enviamos al simpático organismo nuestra felicitación por los constantes esfuerzos coronados por el éxito que en favor de la institución realiza.

EN EL SANATORIO HIJAS DE GALICIA

Ingresos: María González Martínez, Melchora Collado, Manuela Pallares, Lucía Teresa Gómez, menor; Rosa Ramos García, Amelia Fulgoso, Isabel Ayerbe Quiero, Pilar Burgue, Pilar Derus, Isabel Sanjurjo y Cecilia Collal.

Altas: Nieves Pérez, María Antonia Ortega, Pilar Picallo y Avelina García González.

HOY EL BAILE DE LA JUVENTUD ESPAÑOLA

Hoy se celebrará el gran baile en los salones de la Artística Gallega, organizado por la entusiasta sociedad Juventud Española Republicana en honor de su simpático Comité de Damas, por la brillante labor que ha realizado en cuantos festejos ha organizado esta Sociedad.

Este baile es por invitación, las que se han venido solicitando constantemente en la Secretaría de la Artística Gallega y en Cuba número 104.

VIBOREÑAS

DOCTOR EULOGIO SARDINAS

Tan apreciable amigo y distinguido convecino celebró ayer sus días, y fué objeto de muchas expresivas demostraciones de afecto, junto con su amante esposa la señora Mercedes López Valdés.

Y hasta su dichoso hogar de San Mariano y Príncipe de Asturias fueron sus amistades a saludarlo en gran número.

Le reitero a tan distinguidos esposos mis votos por su actual felicidad inquebrantable.

LAS ESCLAVAS DE JESUS NAZARENO

Celebraron ayer el quinto viernes del novenario que dedican a su Patrono con gran solemnidad y brillantez, viéndose el templo ocupado por numerosas y distinguidas señoras y señoritas.

La misa a gran orquesta, fué dirigida por el respetable maestro Don Rafael Pastor Cantaron con sus espléndidas voces las bellas señoritas Elia Dobal y Carmita Quintana, así como también el tenor Torrens, acompañándolos al violín el maestro Raimundo Toll.

El querido Padre Dr. Alfredo Llaguno ocupó la sagrada cátedra y pronunció un hermoso sermón. En el trono, adornado por Manolo Cofiño con sus bellas flores de La Aralia, permanecía la Sagrada Imagen.

El próximo viernes será el último, pues se suspenden debido a la Semana Santa.

RAMIRO DOCAMPO

Es el estimado joven y servicial amigo que desde hace mucho tiempo desempeña un cargo de confianza en el Primer Modelo. Ayer celebró sus días y fué objeto de incontables y cariñosas felicitaciones, teniendo él muchos obsequios para todos.

La mía no puede faltarle y hoy no es tarde para dedicársela expresivamente.

CLUB DE COMUNICACIONES

De fiesta esta noche el prestigioso Club que preside el atento amigo señor Liberato López Fundora.

Un gran baile de asociados que empezará a las nueve y media. y para el que oportunamente fuí invitado por el amigo Liberato, al que doy las gracias.

JUAN LUIS MONTEJO

Restablecido está ya de la molesta dolencia que durante unos días padeció este estimado joven, hijo del querido amigo Sr. Moisés Montejo.

De nuevo ha reanudado sus labores junto al Dr. Llano, en sus laboratorios.

Mi enhorabuena muy cariñosa.

NOTA AMOROSA

La bellísima señorita Mercedes Martínez Pérez y el afortunado joven Aracelio Acosta Baliarda han formalizado sus relaciones amorosas.

Los apreciables esposos señora Josefina Baliarda y señor Aracelio Acosta, antiguo empleado de la Secretaría de Obras Públicas, siempre muy servicial, a nombre de su hijo formularon la petición ante los padres de la bella Mercedes, señora Concepción Pérez y señor José R. Martínez.

Al felicitarlos muy afectuosamente, les hago constar mis deseos de consignar cuanto antes la fecha de su enlace.

LINDA NIÑA

Con toda felicidad ha llegado al dichoso hogar de los jóvenes y distinguidos esposos señora Estela del Portillo y señor Enrique de Varona una monísima niña, aumentado su felicidad.

Les doy mi enhorabuena, con mis votos porque la vean siempre disfrutar de la más venturosa existencia.

SRTA. MARIA GOMEZ PEREZ

Celebra hoy su cumpleaños esta bella señorita que muchos admiradores cuenta, y al recordar tan memorable fecha para ella, me complazco en saludarla.

Bien sabe la gentil amiga María que le deseo todas las venturas terrenales. y la más larga existencia.

SIBONEY TENNIS CLUB

Un gran baile celebra esta noche este novel Club que preside la bella señorita Dulce María Brito, en los elegantes salones del Centro Mexicano.

En el programa bailable toman parte las orquestas «Siboney», de Alfredo Brito; la de Tata Pereira de Jesús López y el sexteto Hatuey.

Gran entusiasmo existe para este baile por el éxito del cual mucho ha laborado Dulce María.

DEPORTIVO DE LUYANO

Muy concurrido prometen verse sus salones de la Calzada de Concha, pues se celebra un gran baile con Los Diplomáticos y Los Orientales.

Serán exigidas las invitaciones.

MISA DE REQUIEM

En la mañana de ayer se celebró en la iglesia Nuestra Señora del Pilar una Misa por el alma del que en vida fué el señor Francisco Perez Domínguez, que falleció el día 11 de enero último en Canarias, a donde había ido por motivos de salud.

El finado fue un antiguo vecino del reparto Santos Suárez, donde era muy apreciado.

Al piadoso acto asistieron sus atribulados familiares y numerosas amistades, habiéndose distribuido entre los concurrentes artísticos recordatorios.

Paz a los restos del eternamente desaparecido. Y reciban la señora Francisca Delgado viuda de Pérez y sus hijos mi sentida expresión de condolencia, por tan dolorosa pérdida.

LOS HERMANOS MARISTAS

Los laboriosos Hermanos que a tanta altura han puesto su colegio Champagnat han dirigido la siguiente invitación a los ex-alumnos:

«Tengo el honor de invitar a usted para un triduo de conferencias que con el fin de preparar los ex-alumnos al cumplimiento pascual, dará en la Capilla del Colegio, el Reverendo Padre Francisco Romero, C. M. los días 17, 18 y 19 del presente mes a las 8 p. m.

Espero tener el gusto de contarlo entre los que honren con su presencia a su antiguo Colegio.

Queda de usted atentamente su s. s.

El Director».

Los que no la hayan recibido deben darse por invitados por este medio.

Urbano del Castillo.

"El estómago
es el manantial de alegria de la vida"
★
Cuídelo usted,
con una buena alimentación y algunas cucharadas de
DIGESTÓNICO
del Dr. Vicente
VENTA EN FARMACIAS

MATELAS HOY

STEARNS' Electric PASTE

Garantizada que mata cucarachas, ratas, ratones y otras pestes.
Millones de personas la han usado durante los últimos 52 años.
De venta en todas partes.
Lista para usarse
Si falla se devuelve el dinero.
Nº 16.

ALIVIO de las ALMORRANAS
con este eficaz remedio que ha probabo su alcance aún en casos crónicos de toda clase de almorranas.
UNGÜENTO PAZO

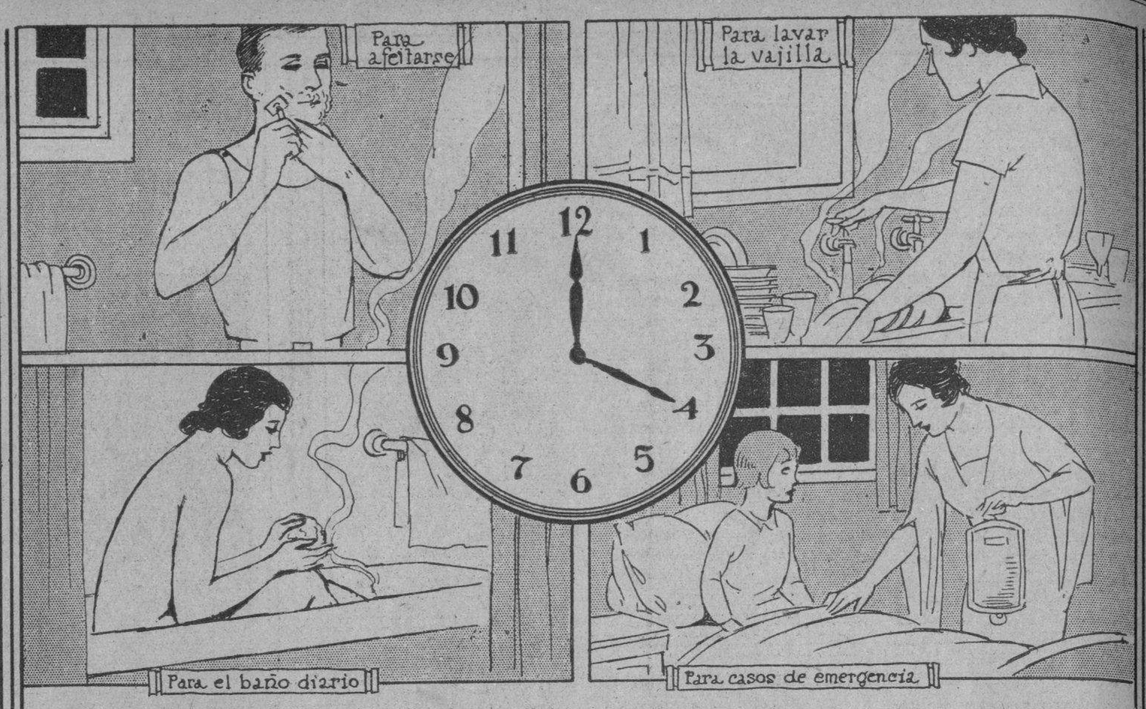

Adquiera el habito de usar
AGUA CALIENTE
para sus quehaceres domésticos

Sus usos son infinitos—Para el baño suyo y el de sus niños—el afeitado de su esposo—el lavado de la vajilla—emergencias por enfermedades, etc.

Y el AGUA CALIENTE se halla ahora dentro de sus posibilidades. El moderno tipo automático de

CALENTADOR DE AGUA
DE GAS
"RUUD"

garantiza una provisión abundante de agua a todas horas y su consumo resulta en extremo económico, por la reciente e importante rebaja en nuestra tarifa de gas.

¡COMPRELO AHORA!

$10.00 de crédito por cualquier calentador viejo
Solamente $5.00 de entrada Dos años para liquidarlo
Conexión GRATIS

Esta excepcional oferta estará sólo en vigor por un tiempo limitado.

CARACTERISTICAS PRINCIPALES:

AUTOMATICO
Se fija la temperatura deseada y se mantiene automáticamente.
INSTANTANEO
Sólo es necesario hacer girar la llave para obtener agua caliente.
PILOTO DE SEGURIDAD
Garantía absoluta contra peligros por funcionamiento deficiente.
COMPUERTA PARA LIMPIEZA
Ofrece un cómodo medio para limpiar el fondo del tanque frecuentemente.

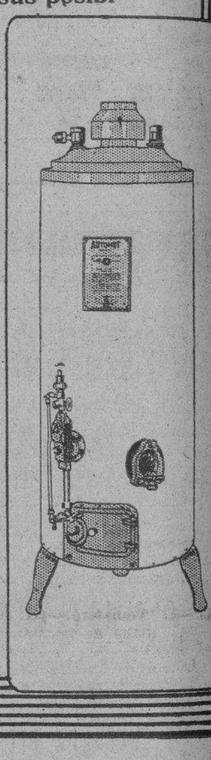

Cía. Cubana de Electricidad
A las Ordenes del Público

EN EL CUADRO DE HONOR DEL PLANTEL «JOVELLANOS»

He aquí los alumnos a quienes corresponde figurar en el «Cuadro de Honor» de este Plantel, durante la semana comprendida del 11 al 18 del actual:

NIÑAS

Aula 1a.—Marina Braña Alburquerque, Elia González, Rita María Famargo.

Aula 2a.—Loly Bauzo, Marina Rodríguez y Elena Markovich.

Aula 3a.—Marina Mroán, Dolores Rolo y Secundina Fernández.

Aula 4a.—Consuelo Reduello, Clara Dema y Blanca Cuervo.

Aula 5a.—Josefa Clivansés, Olga Picornell Perelló y Mercedes Llorens Llauradó.

NIÑOS

Aula 1a.—Emilio Escalada, Eiseo García y Roberto Ardura.

Aua 2a.—Alfredo González, Julio César Díaz y José Antonio Gómez.

Aula 3a.—Maximino Morán, Faustino Pelaez y Oscar Nápoles.

Aula 4a.—Ramón Villaverde Fernández, Faustino Fernández Fernández y Francisco Rodríguez.

Aula 5a. — Bernardo Fernández, Luis Menéndez y Andrés Menéndez.

CENTRO ASTURIANO

HOY SABADO 12 HOY
FENOMENAL VERBENA
(En todo el Edificio Social)
UNA NOCHE SANTIAGUERA
Pro- Stgo. de Cuba

ORQUESTAS:
A. Ma. Romeu, Belisario López, Jazz Band "Presidente", Septetos: "Cuba" y "Agabama" con los cantantes ídolos: Collazo y Barroso, Quinteto los Barcaleses y otros.

Muchísimos obsequios a las damas de la Perfumería Crusellas:
"AMOR ENSUEÑO"
Esmalte para las uñas "Gladys"

Entrada personal o familiar $1.

NOTICIAS DEL PUERTO

El «Santa Cecilia.»—De San Francisco de California y escalar llegó el vapor americano «Santa Cecilia», de la Panama Mail, que trajo 23 pasajeros y carga general para la Habana y conduce 53 pasajeros para New York.

Pasajeros para la Habana fueron Endonilia Durán, el editor Berlmet Field, los artistas cubanos Digna Machado y Juan Blanco, Antonio Prado e Isidro Belida, así como dos polizones de nacionalidad salvadoreña, que serán devueltos a su país.

Miss Santa Rosa.—Como habíamos anunciado en este vapor viaja el señor George Proctor, su esposa y su hija Julieta, quien con el título de Miss Santa Rosa y representando a todas las mujeres de dicha ciudad californiana, actuará de madrina en el acto del bautizo de la nueva hermosa moto-nave «Santa Rosa», de la Grace Line, y cuya ceremonia se efectuará el día 24 del corriente.

Mr. Parmerton, el representante en la Habana de la Grace Line y Panama Mail, el señor Agüero, director del Bureau de la Compañía para Hispanoamérica y otros oficiales de la Compañía acudieron a bordo del «Santa Cecilia» para cumplimentar a Miss Santa Rosa, declarándola huésped de la Compañía mientras permanezca en la Habana.

También viaja en el «Santa Cecilia» el cónsul de El Salvador en New York, señor F. Alvarado Gallegos y familia.

El Director de la Hamburguesa Americana.—Procedente de Nueva Orleans llegó en el vapor americano «Heredia» mister H. Luttgens, director de la Hamburg American Line, quien está haciendo un viaje de inspección y negocios por Estados Unidos y la América Central.

Tres de carga.—Han llegado el vapor americano «Castana», de New Orleans, en lastre; el noruego «B. A. Sanni», de New York, y el ferry americano «Estrada Palma», de Key West.

Los que embarcaron.—En el «Cuba» embarcaron Luis de la Cerda, Cristóbal Bravo, Mauricio Roche, William G. Urton y señora Porter Ponce.

Frutos Cubanos al Norte.—En el ferry Seatrain New Orleans, que salió para Nueva Orleans fueron embarcados 77 wagones de los cuales 69 van cargados de azúcar, dos con piñas y los restantes de vegetales y otros productos.

El Vicepresidente de la International. — En el vapor Virginia regresó a Nueva York Mr. P. V. S., Mitchell, vicepresidente de la International Mercantiles Marine Co., importante organización naviera norteamericana que está asociada con varias otras entidades de su giro.

11 Mil toneladas de Frutas. — Entre la carga que conduce para N. York el vapor Virginia figuran conservas y frutas frescas, con un peso de 11 mil toneladas.

Películas para Guantánamo. — También trajo este barco 15 cajas con teniendo películas cinematográficas con destino a Guantánamo.

Salidas. — Salieron ayer el Santa Cecilia, para Nueva York; el Virginia, para Nueva York; el Siboney, para Progreso y Veracruz; el Cuba y el Estrada Palma para Cayo Hueso; el Orizaba, para Nueva York; el Calamares, para Puerto Antonio; el Sea Train New Orleans, para Nueva Orleans; el Atenas, para N. Orleans.

El Morro Castle. — A las 8 de la mañana de hoy llegará de Nueva York el turbo eléctrico Morro Castle, que trae carga general y pasajeros.

El Evangeline. — También llegará hoy de Miami a las 9 y 45, el vapor americano Evangeline, con turistas.

El W. D. Munson. — También llegará hoy el W. D. Munson y el Cuba, de Cayo Hueso.

El Virginia. — De San Francisco de California y escalas llegó el vapor americano Virginia de la Panamá Pacific que trajo 53 pasajeros para la Habana y conduce 209 en tránsito para Nueva York, para donde siguió viaje ayer tarde.

Debido a confidencias del Departamento de Inmigración, los oficiales que despacharon ese barco impidieron que pudieran desembarcar en la Habana dos sujetos que viajaban a bordo y que según noticias eran de dudosa moralidad, si bien a bordo no se ha advertido ningún hecho que desdiga de la actitud de esos dos hombres.

Llegaron por este vapor Fortunata Patiño de Alonso, Jaime Castelló y señora; el actor Phillip Goodman y señora, Idigencia González y el ingeniero Munert Smith.

Entre los pasajeros en tránsito viajan el teniente de Marina de los Estados Unidos, Bayton H. Pook y señora, Mr. Clark W. Wood y señora, presidente de la Boston A. Maine C., Mr. Clyde Brown y señora vicepresidente de la New York Central Co., en viaje de boda; Mr. George Wheler, presidente de la United Cigar Stores.

El Florida. — Con 119 pasajeros llegó ayer tarde el vapor americano Florida.

Casos de Policía. — La Policía del Puerto conoció de los siguientes casos:

El vigilante número 5 y el guardajurado número 1 acusaron a Miguel Mena, de Enrique Villuendas número 163, de estar molestando a los turistas que desembarcaron por el espigón de Santa Clara y al ser requeridos los desobedeció y faltó.

—El vigilante número 18 arrestó a Delio Barbón, de Zanja 162, y Rodolfo Ramosú de 27 de Noviembre 45, porque en unión de otros que se fugaron, estaban jugando a los dados en los muelles.

—El propio vigilante y el aduanero 143, con el especial Benito Figuerola, arrestaron a Benito Martínez de Santo Tomás letra B, porque al requerirlos los desobedeció y faltó.

—El inspector José Oliva procedió al arresto de Víctor Osceras Gómez, de Agramonte número 127, y Francisco Pérez Niño, vecino de Regla, porque conducían en el camión número 52530, un encerado nuevo que cree dicho agente se lo han hurtado.

Pero los acusados dicen que dicho encerado se los entregó un tal Yoyo, para que lo llevara al muelle de Luz.

—Andrews Thompson, tripulante del yate Nomad, fué arrestado por formar escándalo en ocasión de estar embriagado.

—El teniente Corrales y los vigilantes a sus órdenes en servicio especial, arrestaron a Luis Valdés, de Adriano 74, porque tripulaba una lancha con otros que se dieron a la fuga y quienes según dichos agentes, trataban de cometer algún delito en el puerto.

El Siboney. — De Nueva York y en ruta hacia Progreso y Veracruz llegó el vapor americano Siboney, que trajo carga y pasajeros.

La Exposición del Monumento al Soldado Invasor puede visitarla todos los días de nueve a. m. a nueve p. m. Establecida en el Centro de Dependientes. Entrada libre.

Mate rapidamente las cucarachas

Para matar fácilmente esas destructoras de alimentos, y propagadoras de enfermedades, use un poco de GATOR ROACH HIVES, el más limpio, seguro y rápido remedio que usted puede utilizar.

GATOR ROACH HIVES contiene un alimento especial que las cucarachas llevan hacia sus nidos, donde al comerlo matan la entera familia. GATOR ROACH HIVES no es un líquido sucio. Es el más limpio y rápido medio para eliminar estas alimañas. Su dinero le será devuelto si no le tiene buenos resultados. No afecta a las gallinas, u otros animales que pudieran comerlo. Se vende en todas las boticas, ferreterías y otros establecimientos a un bajo precio.

M.E.C.D. 2016

Comentarios

■■ por ALBERTO GIRO ■■

En el último número de la revista «Broadcastings» que se edita en Washington aparece un artículo editorial intitulado: «Cuba aparece como una nueva amenaza para la radio en los Estados Unidos», en el cual se hacen diversos erróneos comentarios, al analizar el desenvolvimiento y posibilidades de expansión de la radio en nuestra República.

Comienza el citado trabajo llamando la atención a las autoridades americanas para que tomen cartas en el asunto, y afirmando que las «broadcastings cubanas entran en los Estados Unidos como una nueva e inesperada amenaza.»

No nos explicamos la alarma del distinguido articulista.

Si las emisoras cubanas «constituyen una amenaza para la radio en los Estados Unidos», ¿qué significará para Cuba la inmensa legión de estaciones norteamericanas, que cubren toda la gama de broadcastings, interfiriendo y anulando muchas de nuestras pequeñas plantas?

Cuba, según el Convenio de Washington dispone de dos canales libres; el resto de la «banda» de Broadcastings está totalmente cubierto por las estaciones norteamericanas.

Los técnicos de radio—dice el citado artículo—aseguran que las estaciones de Cuba se escuchan mejor en los Estados Unidos que las de México cubriendo fácilmente gran parte del sur y el este, debido a que tan sólo se halla a una distancia de 125 millas de la costa de la Florida.

Afirman, asimismo, que las trasmisiones que cruzan por encima del agua, son más efectivas, razón por la que estiman que nuestras estaciones llegan a EE. UU. más fuertes que las de México.

Suponemos que esas razones son muy acertadas; pero, desde luego, entendemos que estamos a la recíproca, con la única diferencia de que Cuba tiene unas setenta estaciones trasmisoras de limitada potencia y los Estados Unidos cuentan con cerca de un millar de potentísimas estaciones.

No hay, pues, por qué alarmarse.

Por otra parte, la Secretaría de Comunicaciones de Cuba, por conducto del Negociado Radio Eléctrico, al hacer la distribución de las «frecuencias» para las «broadcastings» nacionales, tuvo el acierto de dejar libres, con una separación de 20 kilociclos por banda, los canales de las más potentes emisoras de EE. UU. a fin de que puedan ser escuchadas con absoluta perfección en nuestro territorio.

El problema de las interferencias es de trascendental importancia, y estamos seguros que será, sin duda, el primero en tratarse en la próxima Conferencia Internacional de Madrid que se verificará en el presente año.

Mientras tanto, sigamos como hasta ahora, sin protestar por nada...

Después de la toma de posesión de la nueva Directiva del Radio Club de Cuba que preside con gran acierto el Sr. Enrique Anca, distinguido radio aficionado, se viene advirtiendo extraordinaria animación en nuestra única sociedad de radio.

Es realmente halagador el entusiasmo que se nota entre los miembros de la Directiva como entre todos los asociados, quienes se reúnen por las noches en el amplio local de San Miguel y Lealtad.

Auguramos, pues, grandes triunfos al Sr. Anca, y demás elementos que lo secundan.

NUEVOS DISCOS
VICTOR CUBANOS
A $1.00

30641.—Que bonita es.—Son.—Sexteto Nacional.—A Cogerlo.— Son Sexteto Nacional.
30642.—Piedad.—Punto Camagüeyano.—A. P. Calderón.— Contestación del Habanero al guajiro.— Punto. Pedro Valencia y María «La Matancera).
30643.—El Tomatero.—(G. Gómez).—Son. Sexteto Habanero.— La malla de un traicionero.— Son.—Sexteto Habanero. —
30617.—Mientes.—Son.— Cuarteto Matamoros. Cosas del Pasado. —Son — Cuarteto Matamoros.
30618.—Criollo jaragán.—Son.— Sexteto Habanero.— No trago. — Sexteto Habanero.
30619.—Ilusión China.— Son.— Cuarteto Machín.—La Gallina de la calle.— Son.— Cuarteto Machín.
30695.—Oprobio.— Son.—Cuarteto Machín.—De Morón.—Fregón Cuarteto Machín.
30596.—La Cachimba de San Juan.—Son.—Cuarteto Machín.—Dame tu corazón, trigueña.—Son.—Cuarteto Machin.
30570.—Dame un beso.— Son.—Cuarteto Machín.—Anda pajarito.— Cuarteto Machín.
30549.—Los Chamacos.—Danzonete.—Orquesta Romeu.— Yo sé de una mujer.—Danzonete.— Orquesta Romeu.
30550.—¿Dónde está el dinero?.—Son.—Cuarteto Machín. — Mi fe perdida.— Son.— Cuarteto Machín.
30551.—Tu berá tu bá bé.— Son.— Cuarteto Matamoros.— Barcachán.— Son.— Cuarteto Matamoros.
30509.— Lágrimas negras.— Son. — Cuarteto Matamoros. — A la orilla del Guaso.— Son.— Cuarteto Matamoros.
30510.— Entre preciosos palmares.— Son Sexteto Nacional.— Son que quita las penas.— Son.— Sexteto Nacional.
30511.—Sacudiendo mis maracas.— Son.— Sexteto Habanero. — El Sonero.—Son.— Sexteto Habanero.
22821.—María.— Rumba.— Fox trot.—Orquesta Hermanos Castro, St. Louis Blues.—Rumba.—Orquesta Hnos. Castro.
22720.—La Fuñidera.— Rumba.— Orquesta Azpiazu.— Ojos Verdes, Rumba.—Orquesta Azpiazu.
30409.—María la O.— Rumba.— Fox.— Orquesta «Siboney». —Canto Siboney.—Rumba-fox.—Orquesta «Siboney».
22657.—Caserita que me voy.—Rumba.— Orquesta Azpiazu.—Lamento Africano.— Rumba-Fox.— Orquesta Azpiazu.

DE VENTA EN LAS AGENCIAS
RCA-VICTOR
Viuda de Humara y Lastra, S. en C.
Distribuidores para Cuba
Ricla (Muralla) 83 y 85. — — Teléfonos A-3498 y M-9093.

INSTALACION DE AMPLIFICADORES EN EL TEATRO DE LA OPERA

El Teatro de la Opera de Berlín cuenta actualmente con la más moderna instalación de amplificadores. En un local especial se encuentran montados varios amplificadores para diferentes objetos. En el proscenio, en los bastidores, a la izquierda y a la derecha del Director de orquesta se han colocado micrófonos que en parte van conectados a conductores de altavoces, montados en la sala, en el cuarto del Director de escena, en el de los autores, y en la dirección técnica, así como también en el guardarropa. Esta instalación tiene por objeto mejorar las condiciones acústicas de la sala de espectadores, y tener también al corriente al personal de la marcha de la obra.

Sin embargo, lo más interesante de la instalación, es la parte que sirve para similura el coro de ángeles, habiéndose colocado en habitaciones muy reducidas varios micrófonos que actúan sobre una amplificador le altavoces combinados, los cuales se encuentran montados en los bastidores y en el escenario. Bastan sólo algunos actores para producir por medio de esta instalación, el efecto de grandes masas corales o coros de ángeles, pudiéndose variar éste según el volumen de sonido a que están ajustados los altavoces. Para este fin va dispuesto en el atril del Director de orquesta un conmutador que mediante señales luminosas en los locales anteriormente citados, indica a los actores el comienzo en la partitura y la medida. Además, hay otros altavoces en estos dos locales, que están conectados a los micrófonos del escenario, y los cuáles orientan a los actores sobre la marcha de la obra.

SARITA JUSTIZ. — Excelente pianista que actúa con rotundo éxito como organizadora de la «Hora Crosley», que se trasmite todos los jueves, de 9 a 10 de la noche, desde la estación CMCD, Radio Popular Cubana.

UN GRAN PROGRAMA OFRECERA LA «CROSLEY» EL PROXIMO JUEVES DESDE LA ESTACION CMCD

Como de costumbre, el próximo jueves ofrecerá la Casa Grande su concierto semanal desde la estación CMCD, Radio Popular Cubana, cuya organización está a cargo de la notable pianista señora Sarita Justiz

El programa combinado es interesantísimo, pues figuran en el mismo elementos artísticos tan valiosos como la excelente soprano Mercedes Menéndez de Prada, y su esposo, el celebrado barítono Rafael Pradas, quienes interpretarán, entre otros números el dúo de «El Conde de Luxemburgo»; el del segundo acto de «La Parranda»; la canción del Platero, Linda Mexicana, de Lecuona, que cantará Rafael Pradas y Ave de Paraíso, por Mercedes Menéndez.

Además, el guitarrista Padrón ejecutará escogidos números.

Nueve Estaciones de Television en el Canadá

Con la instalación de la emisora VE9EC, de televisión, perteneciente al periódico francés La Presse, de Montreal, Canadá, existen en la actualidad nueve estaciones de esta índole.

Helas aquí:

VE9EC, 2000, 2100 Kc.
VE9RM. Rogers Majestic Corp., Toronto. 2000-2100 Kc.
VE9RU, Crawford Hopkins, London, Ont., 2000-2100 Kc.
VE9DS. Canadian Marconi Co., Montreal, 2100-2200 Kc.
VE9BZ. Radio Service Engineers, Vancouver, B. C., 2750-2850 Kc.
VE3AF, James A. Ogilvy-s Ltd., Montreal. 2850-2950 Kc.
VE9AR, A. R. MacKenzie, Saskatoon, Sask., 2850-2950 Kc
VE9ED, Dr. J. L. P. Landry, Mon Joli, Que., 2850-2950 Kc.
VE9CI. Crawford Hopkins, London, Ont., 2758 Kc.

TRASMISIONES PARA HOY

C M K
730 Kc.—410.9 m.

11.30 a. m.—Radio Social.
12.30 p. m.—Diario del Aire y Agricultura.
1.30 p. m.—Receso.
6.30 p. m.—Noticiero Deportivo a cargo de Hilario Fránquiz.
7 p. m.—Fernández y Báez. Diálogo cómico.
8 p. m.—Programa desde el Estudio.
9 p. m.—Desde el Roof.

C M C
840 Kc. 356 m.

De 8 a 8-30 p. m. Carlos Spaventa y su orquesta típica Argentina con la cooperación de la soprano Berta D-Or, solos de bandoneon por Ceruse y solos de piano por Gody.

De 8:30 a 9.00 p. m. Orquesta «El Viso» que dirige el profesor Roberto de Moya, con la cooperación de la cantante Hilda Salazar, soprano Mercedes Menéndez, y el barítono Rafael Pradas.

A las 9.00 p. m. Hora por el Observatorio Nacional.

De 9.01 a 9.30 p. m. Carlos Spaventa y su orquesta típica Argentina con la cooperación de la soprano Berta D,or, solos de bandoneon por Ceruse y solos de piano por Gody.

De 9.30 a 10.00 p. m. Orquesta «El Viso» que dirige el profesor Moya, con la cantante Hilda Salazar, soprano Mercedes Menéndez y el barítono Rafael Pradas.

A las 10.00 p. m. Casino Nacional.

C M B Z
1010 Kc. 296 m.

A las 9 a. m. Música selecta. Noticias Sociales y Teatrales.

A las 10.15 Conferencia para las madres sobre el cuidado de los niños a cargo de la señora Margarita Carreras de Ríos.

A las 12 m. Hora oficial estado del tiempo.

Música variada.

A las 3 p. m. A cargo de la orquesta de Nicolás Fresquet.

A las 4 p. m. Desde el Estudio.

A las 6 p. m. Música variada.

A las 8 p. m. Programa a cargo de Isabelita Elías. Margarita Montero de Inclán, María Teresa Madrigal, Carmen Fernández, Elvira de Vera y Pilar Elías.

A las 9 p. m. Trasmitiremos completo los temas de una película hablada en español.

A las 10 p. m. Noticias mundiales.

C M C H
1395 Kc. 214.9 m.

Sábado:

De 7 y media a 9 y media Orquesta de Pedro Llamas con su cantante José Ramón Ortiz.

De 8 y media a 9 y media Cuarteto de Cuerdas Delafau, compuesto de dos mandolinas y dos guitarras, e integrado por los señores Emilio y Alberto Delachau, Lorenzo Ruiz y Raimundo Alonso.

ESTACION C M C D
920 Kc. 325 m.

12 m.: Música típica cubana.
1 p. m.: Canciones por Tomás Villoch.
9 p. m.: Concierto a cargo de las alumnas del Conservatorio del Distrito Central a cargo de su profesora señorita María Enma Escobar de Lüssenhop.

1.—Cuentos de Hoffman, Barcarola, de Offenbach, Coro a dos voces por alumnas del primero, segundo y tercer años.
2.—Fantasía española Villa, por la banda del VI Distrito Militar, dirigida por el teniente Herrero.
Señorita Amelia Faber:
3.—Werther, Romanza de Massenet. Carmen, Habanera, de Bizet.
4.—Quimera, Criolla del Teniente Terrero. Fausto, estrofa de Gounod. Señora Juana Bernardo.
5.—Fantasía Española Villa No. II, por la Banda del VI Distrito Militar, teniente Herrero, director.
6.—Bodas de Fígaro, Mozart. Agnus Dei, Bizet. Por la señorita Graciela Santos.
7.—Mosaicos, de Lecuona, por la Banda del VI Distrito Militar
8.—Plegaria de Tosca, Puccini. Ave María, Verdi. Señorita Josefina Rodríguez.
9.—Himno, por la banda del VI Distrito Militar, bajo la dirección del teniente Herrero.
11 p. m.: Canciones cubanas con acompañamiento de guitarra. (Hora Villoch).

ESTACION C M C A
1235 Kc. 243.7 m.

1 p. m.: Programa desde el estudio.
De 2 a 3 p. m.: Programa variado.
De 3 a 4 p. m.: Música selecta.
De 4 a 6 p. m.: Música española.
De 5 a 6: Inauguración de la Hora Artística organizada por el Maestro Eugenio Moreno, con el siguiente programa:
1.—Tema Musical: Un poco de amor, Solo de Piano.
2.—Breves palabras por el señor Pedro Boquet.
3.—Claveles. Paso Doble. Conjunto Gómez.
4.—Romanza por el tenor Sr. Loret de Mola.
5.—Romanza de la opereta Geisha final del primer acto. Sra. Josahana B. de Ruiz.
6.—Lamento Esclavo, Canción, barítono Hilario Navarro.
7.—Juan Machete, Corrido Mexicano. Srta. Lupe Rangel.
8.—Poesía por el Sr. Pedro Boquet
9.—A la luz de la luna, canción, Sres. Navarro y Loret de Mola
10.—Caro Nome de Rigoletto. Sra. Josahana B. de Ruiz.
11.—Jota de La Alegría de la Huerta, Conjunto Gómez.
12.—Tema Musical, Solo de Piano.
Los números de canto serán acompañados por el maestro Eugenio Moreno.
De 6 a 7: Programa a cargo de las señoritas Merceditas Díaz, Eva Lima, Clementina Piqué y otros artistas.
De 7 a 8: Programa Chino.
De 8 a 9: Arte y Decoración.

ESTACION C M B C
965 Kc. 310.7 m

11 a 11 y 30 p. m. Fakir Asored.
11 y 30 a 12 p. m. Programa de Música Variada.
12 a 1 p. m. Trasmisión de la película de José Mojica.
«El domador de mujeres».
1 a 2 p. m. Presentación de la Orquesta que dirige Belisario López y su cantante Antonio García.
2 a 3 p. m. Programa a cargo de artistas chinos y divulgación de las últimas noticias sobre el conflicto chino-japonés.
3 a 4 p. m. Programa de música variada.
4 a 5 p. m. Programa de Música española con las zarzuelas «Paca la telefonista» «Pele y mele y la niña de la mancha.
5 p. m. Buenas tardes.

ESTACION C M X
890 Kc. 336.9 m

De 12 a 1 p. m. Programa con la orquesta Cuba dirigida por Julio Pedroso, música bailable cubana. Cantante: José Ramón Ortiz.
De 1 a 1:15 p. m. Charla con los oyentes.
De 1.15 a 1.30 p. m. Tangos, boleros, y canciones por el barítono Carvajal, acompañándose con guitarra.
De 8 a 8.15 p. m. Tangos, por Nemo Borja.
De 8.15 a 8.30 p. m. Barítono Rafael Prada, acompañante: Santos Menéndez
De 8 y 30 a 8 y 45 p. m. Señorita María del Carmen Ruiz. Acompañante: S. Menéndez
De 8.45 a 9 p. m. Mandolina y piano por las hermanas Señoritas Murguía.
De 9 a 5 y 15 p. m. Tenor Adrián Elorza. Acompañante: Santos Menéndez.
De 9 y 15 a 9 y 30 p. m. Soprano Mercedes Menéndez Acompañante: S. Menéndez.
De 9.30 a 9 y 45 p. m. Barítono Alberto Márquez, Acompañante S. Menéndez
De 9 y 45 a 10 p. m. Soprano María Fantoli. Acompañante Santos Menéndez.
De 10 a 12 p. m. Bailables desde el Tokio.
12 p. m. Buenas Noches.

ESTACION C M B Y
1235 Kc. 248.7 m.

11 a. m.: Diario Sintético del aire, información nacional y extranjera; crónica social, religiosa, etc.
9 p. m.: Charla de Billiken y canciones por el Duetto Internacional.
10 p. m.: Programa bailable a cargo del Septeto Jiguaní.

ESTACION C M C Q
1150 Kc. 260 m

10 y 15 a. m. Programa Músical.
11 a m. Arte Culinario.
7 p. m. Comedias, Poesías y Canciones.
9 p. m. Programa Músical y Don Porfirio.

NICOLAS FREDA G.,

Celebrado trovador mexicano que obtuvo un gran éxito interpretando escogidas canciones de su país, durante el concierto del DIARIO DE LA MARINA, trasmitido el jueves último, desde la estación CMW.

La Hora de "La Isla de Cuba" se Iniciará el Lunes en la CMK

Joshana B. de Ruiz, Mercedes Menández, Rafael Pradas, Santos Menéndez y Roberto de Moya, actuarán en el programa inaugural, junto con la orquesta de Cámara Moreno.

El lunes próximo inaugurará «La Isla de Cuba», distribuidora de los radios «Clarion», una serie de brillantísimas audiciones artísticas desde la estación CMK, bajo la organización de la inteligente dama Graziella Marín de Azcárate, la que ha combinado, para la primera trasmisión un programa ameno e interesantísimo, de acuerdo con los siguientes detalles:

1.—La canción del olvido. Rafael Prada, barítono. Al piano Santos Menéndez.
2.—La gitana de Lecuona. Soprano ligero Joshamna B. de Ruiz, acompañada por la orquesta de Cámara Moreno.
3.—Romanza. Mercedes Menéndez, soprano. A piano Santos Menéndez.
4.—Romanza. Por la orquesta de Cámara Moreno.
5.—Aria La Locura, de la ópera Luchia. Por Joshamna R. de Ruiz, acompañada por la orquesta.
6.—Dime. Por Rafael Prada. Al piano Santos Menéndez.
7.—Tomo Obligo. Por R. D. Moya, acompañándose a la guitarra.
8.—Pobre Gigolot. Por el Trío Argentino del Valle.
9.—Labios perjuros. Trío Portavales.
10.—La canción. Por Roberto de Moya, acompañándose a la guitarra.
11.—El boyero. Trío Argentino del Valle.
12.—Penas ocultas. Trío Portavales.
13.—Vals en La bemol. Tocado por su autor Santos Menéndez.
14.—Rosa la China. Romanza, por la soprano Mercedes Menéndez. Al piano Santos Menéndez.

MERCEDES MENENDEZ

ELEMENTO 87

Los técnicos americanos de la televisión se han interesado por el elemento químico recientemente descubierto, número 87, el cual es muy semejante al cásio.

"Mercy" Martinez Ibor en la Próxima Hora "Majestic" Desde la Estación C M K

La Hora Majetic, es decir, la audición de todos los miércoles que brinda la Casa Giralt, desde la estación CMK, y que, invariablemente, constituye un acontecimiento artístico, por la calidad de los programas que ofrece, y los elementos que interpretan los mismos, anuncia para su próxima trasmisión correspondiente al miércoles 16 del actual, la presentación de la magnífica soprano «Mercy» Martínez, Ibor en los siguientes escogidos números:

Canto Negro.
Rosa la China.
Ma'inal (Delfín.)
Estrellita.
Only a Rosa (Vagabond king.)
One golden hour.
Sueño de Amor (Liszt.)
El Ruiseñor y la Rosa (Korsakow.)

Además, la Orquesta Majestic, excelente conjunto musical que dirige el maestro Andraca, cubrirá una parte del programa interpretando preciosas obras musicales.

CONTROL DE LOS PROGRAMAS DE RADIO

En una conferencia que ha celebrado la Asociación de la Prensa de los Estados Unidos, se adoptó una resolución en virtud de la cual se ha solicitado del Gobierno norteamericano establezca un control sobre todos los programas de la radio, al igual que el que existe en Europa, así como una más estricta vigilancia de las ondas en interés del mejoramiento de los programas.

Una Nueva Línea de Radios
Majestic
Para 1932
A precios aún más drásticamente bajos
...no obstante, con notables innovaciones!

MODELO 57
$98.50
MODELO 211
(No ilustrado)
Bello Cabinete de Estilo Jacobino. Mecanismo de 10 Tubos.
$140.00

EL NUEVO CIRCUITO
"RECHAZADOR DE IMAGENES"
EL NUEVO TUBO
"DUO-DIODE"
Que realiza la doble detección (Push-Pull) en un solo tubo.
EL NUEVO
CONTROL AUTOMATICO DE VOLUMEN "MAJESTIC"
Un verdadero Progreso Científico.

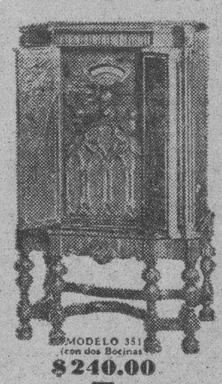

MODELO 351
(con dos Bocinas)
$240.00
MODELO 215 (No ilustrado)
Severo Gabinete de estilo Inglés antiguo. Mecanismo de 10 Tubos, con dos bocinas.
$175.00

MODELO 56
De auténtico Estilo Colonial
Con mesa. $7.00 extra.
$65

...Y, Además,
LA DOBLE DETECCION
(PUSH-PULL)
LOS TUBOS BLINDADOS
(SPRAY SHIELD)

Majestic

Nunca antes de ahora, en la historia de la Industria del Radio, ha existido la ocasión que hoy se presenta para adquirir un Receptor de la más alta calidad concebible por precios drásticamente inferiores a los de cualquier tiempo pasado. Posiblemente nunca más volverán a presentarse las extraordinarias circunstancias que hacen posible ésta muy excepcional oportunidad

Los costos de producción, los materiales, fluido, transporte, etc. —todo lo que requiere la fabricación de Radios—son actualmente obtenibles a los precios más ínfimos de que se tiene memoria. MAJESTIC, poseyendo las mayores y más modernas plantas del mundo para producir Radios, se halla en condiciones de aprovechar plenamente las ventajas todas de esa situación y, en consecuencia, de ofrecer al público Receptores de Radio que son modelos de perfección y acabado a precios también los más ínfimos que pudo concebir la imaginación más soñadora.

MODELO 214
Hermoso Gabinete de exquisitas líneas, en diseño de Arte Moderno. Mecanismo con 10 Tubos.
$147.50

Majestic

La nueva línea MAJESTIC 1932, además de poseer todos los notables descubrimientos que tanta sensación causaron en los Receptores de la serie inmediatamente anterior, introducen nuevos progresos de tan sorprendentes resultados que significan la realización de los ideales de una empresa que desde su aparición en el campo del Radio, hace apenas cuatro años, ha marcado siempre "el paso" a toda su importante Industria.

115
MODELO 203
Lujoso Gabinete de estilo Inglés. Mecanismo de 8 Tubos

TODOS SUPERHETERODINOS
Majestic
Todos los Miércoles de 9 a 10 p. m. sintonice la Hora Majestic desde la Estación C. M. K. del Hotel Plaza.
O'Reilly 61, Habana GIRALT Telf. M-9944-M-9945
PODEROSO MONARCA DEL AIRE

M.E.C.D. 2016

NOTICIAS DE PALACIO

INDISPUESTO EL PRESIDENTE

El Presidente de la República amaneció ayer ligeramente acatarrado, y por ello todas las audiencias fueron suspendidas.

El gobernador de Oriente, que ha días vino a la Habana para visitar al general Machado, no pudo verlo ayer.

CONFERENCIA

Estando en Palacio ayer, celebraron un cambio de impresiones el secretario de Justicia, doctor Averhoff y el fiscal del Tribunal Supremo, doctor Ricardo Lancís, reservándose lo tratado.

A DESPACHAR

Durante la mañana acudieron a Palacio con el propósito de visitar al Presidente, los secretarios de Hacienda, Agricultura, Sanidad, Estado, Gobernación, Justicia, Comunicaciones, Instrucción Pública y el subsecretario de Comunicaciones don Juan Clemente Zamora.

Todos se retiraron sin poder ver al Jefe del Ejecutivo, recogido en sus habitaciones particulares.

PROXIMO VIAJE A ORIENTE

Cuando se retiraba de Palacio el secretario de Instrucción Pública, doctor Céspedes, dijo a los periodistas que dentro de poco estarán terminados los seis mil trajecitos que los maestros y alumnos de las escuelas públicas de la Habana están confeccionados para los niños desamparados de Oriente y que piensa llevar personalmente; hará el viaje por carretera, pues desea conocer la ruta central en toda su extensión.

VISITANTES

También acudieron ayer a Palacio a visitar al Presidente los senadores licenciado Barraqué, doctor Gronlier, general Pino Guerra, el jefe de la Marina Nacional coronel Fernández Quevedo, el capitán Vila, comisionado al Distrito Central, los jefes de la Policía Nacional, Secreta y Judicial y el alcalde de Jaruco señor Margarito Simón.

REGLAMENTOS DE NUEVOS IMPUESTOS

El secretario de Hacienda, doctor Ruiz Mesa nos informó que acudía a conocer si el Presidente había firmado ya los reglamentos respectivos de los nuevos impuestos al tabaco y al café, de acuerdo con las leyes del Congreso votadas últimamente.

LA RECAUDACION MEJORA

Otra noticia que dió en Palacio ayer el secretario de Hacienda fué que continúa mejorando la recaudación en este mes, permitiendo al Estado cumplir sus obligaciones mensuales.

EL PAGO A LA POLICIA

Respecto del pago a la Policía Nacional manifestó el secretario de Hacienda que el Estado ha situado ya el 70 por ciento correspondiente y que sólo falta haga otro tanto el Distrito Central.

—Esa y no otra es la causa de la demora en el pago a esos servidores del Estado—dijo.

UN EMPRESTITO ARGENTINO DE 150 MILLONES

Las dificultades económicas son causa de las de orden político que hay en Bolivia

BUENOS AIRES, marzo 11. (AP.) Hoy se celebró el segundo Consejo de ministros de esta semana, para discutir la situación financiera. Se trató del proyecto de Banco Central y del empréstito interior de 150 millones de pesos argentinos (unos 40 millones de dólares), el cual será voluntario, en vez de obligatorio, como se propuso originalmente, ya que numerosas empresas comerciales e industriales han anunciado que se suscribirán espontáneamente.

El gabinete estudia la reducción de todos los sueldos públicos como última alternativa, deseando evitarla si es posible. Por su parte el ministerio de Ferrocarriles Nacionales considera la reducción de los jornales de sus obreros, para aminorar la carga de quince millones de pesos que sobrellevan aquéllos.

LAS DIFICULTADES ECONOMICAS SON CAUSA DE LAS POLITICAS DE BOLIVIA

BUENOS AIRES, marzo 11. (AP.) El señor Juan M. Zalles, que se encuentra en viaje a Bolivia, desde Europa, para tomar posesión del ministerio de Relaciones Exteriores, declaró hoy que la situación política boliviana es producto de dificultades económicas, ya que no es posible el intercambio de los productos minerales por otros necesarios para la subsistencia.

El señor Zelles declaró también que cree que la controversia El Chaco será resuelta en Wáshington.

Mc DONALD DICE QUE NO SE PUEDE VOLVER AHORA A LA POLITICA DE PARTIDOS

LONDRES, marzo 11 (AP) El Primer Ministro McDonald manifestó esta noche que el regreso a la política de partidos destruiría en estos momentos los fundamentos de la confianza, tanto en Inglaterra como en el extranjero. Esta importante manifestación de McDonald fué expresada en una carta de apoyo al candidato conservador A. D. Cochrane.

POLITICA

La Junta Provincial Electoral investigará la actuación del Presidente Dr. Lens y del Secretario Quirós. Nula la designación de los locales conservadores de la Habana. Autorizados dos nuevos Partidos. Recio se queja al Tribunal Superior. Estado de los recursos de la capital. Convocados los Ejecutivos Municipales Conservadores de la Habana, Esperanza, San José de las Lajas. Recursos y apelaciones en Camagüey. Otras noticias

RECUSADOS EL PRESIDENTE Y EL SECRETARIO DE LA JUNTA MUNICIPAL ELECTORAL DE LA HABANA

El doctor Carlos M. Ledón Iglesias, por sí y a nombre del doctor Antonio Benítez, José Antonio Llanes y otros, se ha dirigido al Tribunal Superior Electoral formulando una queja contra los actos realizados por el doctor Eduardo C. Lens y el señor Antonio Quirós, presidente y secretario, respectivamente, de la Junta Municipal Electoral.

Según el ocurrente, los mismos han realizado actos contra los intereses de determinadas personas del Partido Liberal los días 3 y 4 de este mes, obstaculizando «deliberadamente la expedición de los certificados acreditativos de estar inscriptos como electores, con el propósito de que no se pudieran establecer dentro del término legal los recursos contencioso-electorales contra las elecciones efectuadas» el pasado domingo 28.

Agrega el doctor Ledón que es «verdaderamente grave lo que ocurre y deja sentado un precedente escandaloso» cuya repetición debe evitarse.

A continuación relata los hechos y actos que han impulsado el escrito, y pide que previa la investigación consiguiente, se tenga por recusado a los señores Lens y Quirós.

El Tribunal Superior Electoral, en su sesión de ayer acordó trasladar el escrito a la Junta Provincial Electoral para que como inspector de aquel Tribunal, investigara los extremos de la denuncia, dando cuenta.

TRIBUNAL S. ELECTORAL

Nula una resolución de M. Albarrán

En la reclamación del doctor Gerardo de Villiers contra resolución de Miguel Albarrán, como presidente del Ejecutivo Municipal Conservador de primero del pasado mes sobre designación de locales en que debían funcionar las mesas de inscripción en los barrios de esta capital, el Tribunal declaró con lugar la reclamación y nula la referida resolución.

Los populares en el Término de Holguín

Y en la reclamación de Andrés A. Sainz Canals, contra la convocatoria del segundo vicepresidente del Ejecutivo Municipal Popular de Holguín, que convocaba a sesión del Comité para el día 28 del pasado febrero, a las cuatro de la tarde, en Frexes número 66, en dicha ciudad y contra los acuerdos tomados en esa sesión, el Tribunal declaró con lugar la reclamación y nulo el referido acto.

Dos nuevos Partidos autorizados

El Tribunal Superior Electoral autorizó ayer la organización de un nuevo Partido Municipal, con el nombre de Partido Independiente Jarqueño.

Y también autorizó la organización del nuevo Partido Municipal Renacentista, en la Habana.

Las dos vistas de ayer

Tuvieron efecto ayer las vistas de las reclamaciones del doctor Carmelo Urquiaga contra la resolución de 25 de enero último del presidente del Ejecutivo Provincial Popular de Oriente, por la que, haciendo uso de la facultad otorgada por la ley de 21 de marzo último, designó nuevos locales y miembros para las comisiones de inscripción de afiliados en los barrios del Término de Holguín; y la del doctor Rafael Santos Jiménez, contra la convocatoria de 3 de febrero y sesión del Ejecutivo Municipal Conservador de Ciego de Avila.

El Ejecutivo Municipal Popular habanero

Señaló ayer el Tribunal Superior Electoral para el día 23 del actual, a las dos de la tarde, la reclamación del doctor Carmelo Urquiaga contra la convocatoria de 12 de febrero para celebrar sesión el día 15 del propio mes por el Comité Ejecutivo Municipal del Partido Popular Cubano en la Habana, contra esa sesión y contra otra convocatoria suscrita por el presidente de ese Comité para que los afiliados al partido concurrieran a las elecciones el 28 de febrero pasado.

Tres apelaciones al Supremo

El Tribunal admitió las siguientes apelaciones: para ante la Sala de lo Civil del Tribunal Supremo; la del doctor Carmelo Urquiaga contra fallo del Superior Electoral en la reclamación contra la sesión de primero de enero último del Ejecutivo Municipal Popular de Holguín; la del doctor Andrés A. Sainz Canals contra sentencia del mismo Tribunal en el recurso del doctor Urquiaga contra el Ejecutivo Municipal Popular de Holguín, sesión del 2 de enero pasado y la del propio doctor Sainz Canals contra fallo del repetido Tribunal en la reclamación del doctor Urquiaga contra la sesión de 16 de enero del Ejecutivo Municipal Popular de Holguín.

El incumplimiento de los deberes impuestos por el Código Crowder

A escrito del doctor Oscar Gans Martínez, sobre determinadas infracciones cometidas por Comités Provinciales en función de escrutinio y proclamación de Delegados, se acuerda contestarle que el incumplimiento de los deberes impuestos por el Código Electoral constituyen infracciones punibles con la sanción señalada en la Ley, sin que pueda adoptarse ningún otro medio para exigir el cumplimiento de las mismas.

Recusados el Secretario y Escribiente de la Junta Municipal de Victoria de las Tunas

La Provincial de Oriente remtió testimonio del escrito del doctor Antonio Bravo Acosta, por el que denuncia hechos que perjudican los intereses del Partido Conservador en el Término de Victoria de las Tunas, con motivo de los procedimientos del secretario y escribiente de la Junta, señores Rafael Cuesta Mora y Teófilo Pérez; el Tribunal acordó contestarle que respecto al secretario, la recusación debe producirse en forma y, en cuanto a los demás hechos, corresponde conocer a la Municipal Electoral para que tome las medidas del caso, incluso la separación si lo considera procedente.

Una queja de Enrique Recio

Finalmente, el Superior Electoral conoció del telegrama del señor Enrique Recio, presidente del Ejecutivo Provincial Liberal de Camagüey, por el que en relación con su telegrama de ocho de los corrientes informa tener en su poder certificación de la Junta Municipal acreditativa de que no ha hecho pública ni la fecha del recibo de las actas ni del resultado de las elecciones del 28 pasado, en cuatro barrios, rogando se le ordene hacer públicos esos extremos necesarios para el Término al objeto de la interposición de recursos; se le contestó telegráficamente que no existe precepto legal que imponga tales publicaciones si bien puede hacerlo por los razonamientos comunicados, y en definitiva como se le expresó, sometido el recurso a los Tribunales de Justicia a ellos corresponde resolver cuándo comienza a correr el término que señala el Artículo 293 del Código Electoral.

LOS RECURSOS HABANEROS

Han sido mandados a sustanciar, los siguientes recursos electorales dentro del partido Liberal:

En Almendares, el de Julio Ojeda González, contra las elecciones de Manuel de la Cruz. El de Rafael Espín Rodríguez, contra las de Medina. En el Centro: el de Primitivo Ramírez Báez, contra el resultado del barrio Segundo en Regla. En el Norte: el de Raúl Núñez Planas, contra el resultado de Arroyo Apolo; el de León Brunet contra el de Monserrate, y el de Pedro García contra el de Colón.

Estos son los únicos recursos que fueron admitidos, rechazándose el resto al no acreditar al promoverlos sus autores la condición de afiliados y contra cuya denegatoria se ha establecido en muchos casos recurso de apelación ante los propios jueces para ante la Audiencia.

SE REUNIRA EL DIA 20 EL EJECUTIVO MUNICIPAL DEL TERMINO DE LA ESPERANZA

Para el próximo 20 de los corrientes, a la una de la tarde han sido citados los delegados a la Asamblea Municipal electos en los comicios del pasado día 28 por los barrios Asiento Viejo, Cabecera, Jabonillar, San Vicente, San José y Nuevas, del Término de La Esperanza, así como a los miembros ex oficio, para la reunión que se celebrará en la casa Gerardo Castellanos esquina a Céspedes en dicha localidad; para tratar de la siguiente Orden del Día: nombrar el Ejecutivo Municipal de la Asamblea y designar los dos delegados a la Asamblea Provincial, todo de acuerdo con los Estatutos del Partido y el Código Electoral.

TAMBIEN SE REUNIRA EL DIA 20 EL EJECUTIVO CONSERVADOR DE SAN JOSE DE LAS LAJAS

Como el anterior, el próximo 20 del actual, a la una de la tarde en la casa Maceo número 74, en San José de las Lajas, se reunirán los delegados electos el pasado 28 a la Asamblea Municipal Conservadora en los once barrios del Término, para cumplir todo lo preceptuado en el vigente Código Electoral y los Estatutos del Partido.

En dicha sesión se nominará el Ejecutivo Municipal y se elegirá un Delegado a la Provincial.

LOS CONSERVADORES EN EL CERRO

Nos participa el señor S. M. Melo, secretario de correspondencia del Ejecutivo Conservador del barrio del Cerro, que ha quedado instalado el Comité en Santo Tomás número 41, donde se inscribirá a los correligionarios, todas las noches, de ocho a diez.

El Comité, según nos comunica el señor Melo, ha tomado estos acuerdos: todos los miembros del mismo se obligan a trabajar decididamente para traer el mayor número de afiliados al Comité; pasar una circular a todos los conservadores que se encuentran retraídos exhortándolos para que vuelvan al seno del Partido, lo que también se hará por la prensa; reunirse el primer y tercer lunes de cada mes y nombrar una Comisión para rendir homenaje al presidente electo en fecha que la mencionada Comisión acuerde.

LOS RECURSOS EN CAMAGUEY

CAMAGÜEY, marzo 11 (por telégrafo).

En las vistas electorales de esta mañana del barrio de Yeguas, desfilaron diez testigos renacentistas y seis villenistas, siendo los reclamantes los primeros.

En Cascorro, concurrieron los villenistas en virtud de haberse presentado el coronel Abelardo Chapelli, como presidente del Ejecutivo Municipal. Hizo la oposición el abogado impugnador declarando el juez no admitirlo; pero el doctor Núñez Portuondo interpuso un recurso de reposición aclarando que en la pasada reorganización no había candidatos especiales, habiéndose empleado a Chapelli según el Artículo 222 del Código Electoral, no siéndole admitido por el juez. El doctor Núñez Portuondo interpone inmediatamente un recurso de apelación ante la Audiencia, a virtud de lo que establece el Artículo 244 del Código, se elevan autos al Tribunal Superior, oponiéndose el abogado impugnador, pero Núñez Portuondo, que dirige a Chapelli, logra del juez se traslade el asunto al abogado recurrente, quien se adhiere a la petición aduciendo, que la sustanciación del recurso convenía a la parte que representaba, pidiendo su admisión para evitar juicios de nulidad, por lo que el juez, lo declaró admitido ordenando se elevara a la Audiencia las actuaciones; suspendiéndose las vistas y emplazándose las partes.

Apelación de retirada

Han sido retiradas las apelaciones de los barrios Séptimo y Octavo de esta ciudad.

Una vista

Hoy comenzó la vista del recurso interpuesto por los villenistas contra las elecciones en Palo Seco.

CORRESPONSAL.

FUERON ADMITIDOS 24 RECURSOS ELECTORALES POR EL JUEZ DE HOLGUIN

HOLGUIN, marzo 11. DIARIO, Habana. (Por telégrafo.)

Hoy han dado comienzo las vistas de los recursos electorales ante el juez de primera instancia de este término.

El propósito del juez es dictar su fallo lo antes posible.

Las vistas electorales se están celebrando con una gran concurrencia de público. Han sido admitidos cuatro recursos electorales y solamente fué rechazado uno debido a los fundamentos de las resoluciones de la Central Electoral, por no haber sido presentado por el propio interesado.—Corresponsal.

CONVOCADOS LOS DELEGADOS CONSERVADORES A LA ASAMBLEA MUNICIPAL
PARTIDO CONSERVADOR NACIONAL. COMITE EJECUTIVO PROVINCIAL. HABANA
CONVOCATORIA

EMILIO SARDIÑAS Y ZAMORA, presidente del Comité Ejecutivo Provincial del Partido Conservador Nacional en la Habana, por la presente, haciendo uso de las facultades que me han sido conferidas por la Instrucción General Serie «A», número ciento veintisiete, dictada por el Tribunal Superior Electoral, ampliada por su acuerdo de cuatro de marzo corriente por no haberlo hecho oportunamente el Ejecutivo Municipal del Partido Conservador Nacional en el Término o Distrito Central de la Habana

CONVOCO

a los señores delegados a la Asamblea Municipal del Partido Conservador Nacional del Distrito Central de la Habana, elegidos el día veintiocho de febrero último, para que en cumplimiento de lo dispuesto en el artículo setenta y dos de los Estatutos del Partido Conservador Nacional se reúnan, a la una de la tarde del día veinte del corriente mes de marzo, en la casa sita en la calle de San Mariano sin número entre Felipe Poey y San Antonio para celebrar la sesión a que se refiere el artículo setenta y cuatro de los mencionados Estatutos, con la siguiente

ORDEN DEL DIA

PRIMERO: Constitución de la A. Municipal a los efectos prevenidos en el artículo setenta y cuatro de los Estatutos del Partido.

SEGUNDO: Elección simultánea del Comité Ejecutivo de la Asamblea Municipal y de los delegados a la Asamblea Provincial de la Habana, de acuerdo con lo dispuesto en el artículo setenta y cinco de los propios Estatutos.

TERCERO: Elección o designación de un miembro político y su suplente ante la Junta Municipal Electoral del Distrito Central de la Habana, de acuerdo con lo preceptuado en el apartado quinto del artículo diez y seis de los mismos Estatutos.

Lo que para general conocimiento, hago saber y publico por medio de cedulones y de la prensa de mayor circulación, con los siete días de anticipación a que ha quedado reducido el término correspondiente, de conformidad con la Instrucción General y acuerdo citados, dándole cuenta inmediatamente a la Junta Municipal Electoral y a la Junta Provincial Electoral de la Habana, a los efectos procedentes.

Habana, once de marzo de mil novecientos treinta y dos.

E. SARDIÑAS, Presidente.

CONFERENCIA DEL CONSEJO DE S. AGUSTIN

Estará a cargo del Dr. Juan A. de Mendoza. Será mañana, a las diez en el C. de San Francisco

Mañana, domingo, a las diez y media de la mañana tendrá lugar en el salón de actos del Convento de San Francisco, Aguiar 87, la tercera de la serie de conferencias organizadas por los Caballeros de Colón.

Estará a cargo del conferenciante del Consejo de San Agustín doctor Juan Antonio Mendoza, quien disertará sobre el siguiente tema: «San Benito (480-583). Fundador del monasticismo occidental. Dignidad del trabajo. Bondad fraternal.

Seguirán a la conferencia números al piano por la señorita Asunción Márquez, de canto por la señora Edelmira Zayas de Aguilar, y recitaciones por el señor Alfredo Petit.

Invitan al acto el Excmo. señor Arzobispo de la Diócesis Monseñor Manuel Ruiz y el Gran Caballero del Consejo doctor Arturo Fernández.

EL COMITE PROVINCIAL CONTINUARA AUXILIANDO A NECESITADOS EN ORIENTE

SANTIAGO DE CUBA, marzo 11. (Por telégrafo.)—A las cinco de la tarde de hoy se reunió en el despacho del alcalde municipal de esta ciudad doctor Desiderio Arnaz y bajo la presidencia del mismo, el Comité Municipal pro auxilio, proponiendo el propio alcalde disolver dicho organismo, dejando sólo en funciones al Comité Provincial que preside el coronel Luis del Rosal.

Por acuerdo unánime de los allí reunidos, designóse la comisión integrada por concejales. Y se acordó dirigirse al secretario de Sanidad.

EL PROBLEMA DE LA LECHE

Los señores César Maza y Luis Felipe Moncada, con el presidente de la Asociación de Vaqueros, se encargan de la distribución de mercancías existentes en el Comité, así como del dinero en efectivo. El fondo alcanza unos ochocientos pesos, adquiriéndose víveres para socorrer a los necesitados, llevándose a cabo el servicio de raciones de casa en casa, por medio de camiones.

Matías Vega, Corresponsal.

Información Telegráfica del Interior de la Isla

POR NUESTROS CORRESPONSALES

UN HOMBRE, EN GRAVISIMO ESTADO AL SER ARROLLADO POR UN TREN

SAN JOSE DE LAS LAJAS, marzo 11.—DIARIO. Habana.

En el crucero del ferrocarril de la calle Padilla, en esta localidad, fué arrollado a las doce y veinte de la tarde de hoy, por el tren 211, que manejado por el motorista Matías Díaz iba con dirección a la Habana, el vecino de este pueblo Juan Mesa Alvarez, de 37 años, de la raza blanca.

Conducido a la casa de socorro, el doctor Remigio Dou, auxiliado por el practicante Domínguez, le apreció la fractura de varias costillas y probable de la base del cráneo estimando su caso extremadamente grave.

En dicho centro benéfico se constituyó la Policía y el Juzgado Municipal, integrado por el doctor Núñez y secretario señor Bohorques, que iniciaron las diligencias del caso.

El motorista, después de prestar declaración, fué dejado en libertad por ser irresponsable del hecho.—**Corresponsal.**

OBITO SENTIDO

SANTO DOMINGO, marzo 11.—DIARIO, Habana.— Regresamos en estos momentos de dar cristiana sepultura al cadáver de la señora Adela Veigle, fallecida en la noche de ayer.

La finada era esposa del buen amigo del DIARIO señor Augusto del Cerro, suscriptor de hace catorce años. El acto del entierro constituyó una sentida manifestación de pesar, figurando todas las clases sociales.

El duelo fué despedido elocuentemente por el señor Providencio Mederos, secretario de la Jefatura Local de Sanidad.

CORRESPONSAL.

VARIOS HERIDOS EN UN CHOQUE DE TRENES EN ARTEMISA

ARTEMISA, marzo 11.— DIARIO, Habana.— En la tarde de hoy, al entrar en agujas el coche motor 832, que venía de Habana a Pinar del Río, chocó contra la locomotora número 10 del Central Pilar, que esperaba el cruce del primero, sufriendo ambos grandes averías y resultando lesionados Manuel Barrios García, vecino de Recurso 43, Aldecoa; Crescencio García Saenz, de San Luis; Jacobo Milián Rodríguez, de Puerta de Golpe; Avelino Saenz, de San Juan y Martínez; Eugenio Tapia y Noda, de Candelaria; Florencio Berestein y Condon, de Monte número 335, Habana; José Martínez Pereda, de Alquízar y Amado Cardenache, de Güira de Melena.

Fueron asistidos por el médico municipal doctor Valverde, quien certificó heridas leves con asistencia médica.

Parece ser que el chucho no fué cambiado a tiempo, dando lugar a que se registrara el accidente.

Seis detenidos

El cabo Chirino y soldado Capote detuvieron en la finca San Juan, del barrio Capellanía, a seis individuos pertenecientes a la familia Sánchez Salado, acusados de una serie de hurtos por aquellos contornos.

Fueron puestos a disposición del Juzgado.

CORRESPONSAL.

AUN QUEDAN DISPONIBLES FONDOS DE TABACO CUYO PRODUCTO NO SE HA ENVIADO A LA HABANA

PUERTA DEL GOLPE, marzo 11. (Por Telégrafo).

A más del tabaco que ha salido con destino a los almacenes de la Habana, aún quedan disponibles las fincas de Ramón Noval y Benito Simón en Ajiconal y en el mismo Ajiconal se hallan en idénticas condiciones los señores Juan Rodríguez, los hermanos López Loreto Blanco, los que poseen una finca famosa por el cultivo del tabaco, a la que tienen predilección los fabricantes.

La Sociedad La Unión, de Consolación del Sur, ha organizado un baile de bandos que constituirá un magno acontecimiento.

Existe verdadera animación por esta fiesta que organiza el presidente de la citada sociedad, señor Díaz Rodríguez.

CORRESPONSAL.

SORPRENDIDO UN FUMADERO DE OPIO

MATANZAS, marzo 11.—DIARIO. Varios soldados del Escuadrón de la Guardia Rural, sorprendieron en Santa Teresa a 85 asiáticos que en compañía de Manuel Chio y Ah Lay, se encontraban arreglando lamparitas de fumar opio. Se apoderaron numerosas cachimbas y frascos que contenían una sustancia parecida al opio.

Juicio señalado

Para el día 28 del actual ha sido señalado el juicio oral de la causa 845 del 31. Este se efectuará en el Juzgado de Cárdenas, contra Esteban Aranega, que mató a Antonio Miyares, el día 26 de noviembre último en la finca «Milagros» del Término de Martí. El fiscal, doctor César Fernández, solicita para el acusado catorce años, ocho meses y un día.—**Corresponsal.**

Vea nuestros anuncios en los demás periódicos.

Sea Vd. elegante desde muchacho.

Precios del momento

en el Depto. de NIÑOS.

Le interesa conocerlos. Son los más bajos a que se ha marcado la ropa de niño en los últimos tiempos. Su dinero compra ahora dos veces más.

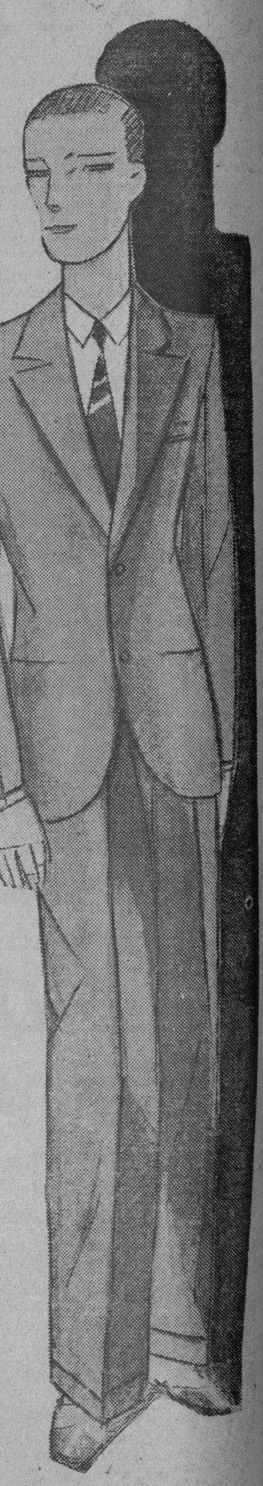

Vea estos ejemplos:

Una liquidación de 200 trajes de niño, muy finos y de excelente confección

a 3.95

Tallas de 10 a 14 años.

Trajes de muselina ligera fina, con corte y confección de nuestros talleres

a 7.50

Tallas de 12 a 18 años.

Camisas de excelente calidad, de puños vueltos, en todos los colores. Confección de nuestros talleres

a 0.75

Tallas 12½ al 14

Blusas sport de fina calidad, con mangas cortas o largas, confeccionadas en nuestros talleres

a 0.50

Tallas de 6 a 14 años.

Corbatas de seda pura, hechas a mano, en dibujos y colores nuevos

a 0.50

(Otras calidades desde 0.20 hasta 50 cts.)

VISITE

hoy mismo nuestro Departamento de NIÑOS.

Tercer piso

El Encanto

El Encanto es la tienda para el niño de todas las edades.

ULTIMO DIA

de la gran venta de

Carteras

a precios excepcionales

Aproveche el día de hoy para adquirir sus carteras a

los precios más bajos de la temporada.

Un gran surtido desde

0.75

En todos los colores y dibujos de moda.

Recuerde que hoy es el último día. Aprovéchelo.

El Encanto

Es elegante ser económico.

Cortes y Retazos

Hoy es día de oferta especial y extraordinaria de Cortes y Retazos.

Entran en ella telas de la mayor novedad, tejidas según los colores y los dibujos de moda.

PRECIOS REDUCIDISIMOS.

Planta baja.

El Encanto

---AVISO---

Al Comité de Damas pro damnificados de Santiago de Cuba.

Avisamos por este medio a las distinguidas damas que forman el Comité de Auxilio pro-damnificados de Santiago que pueden pasar por esta Administración cualquier día laborable de 10 a 12 y de 4 a 6 para recoger el importe de los 500 ejemplares de las Obras de Martí vendidos hasta la fecha y que según anunciamos pondríamos en mano de dicho Comité. Dicha cantidad se encuentra en poder del Sr. Joaquín Pina, Tesorero y Contador de esta Empresa.

M.E.C.D. 2016

9A SECCION 2

Teléfonos
Máquinas. . A-3781
Dirección. . M-4151
Admón . . M-7911
Sports . . M-7912
Clasificados A3333

DIARIO DE LA MARINA

Teléfonos
Máquinas. . A-3781
Dirección. . M-4151
Admón . . M-7911
Sports . . M-7912
Clasificados A3333

9A SECCION 2

AÑO CIEN — ACOGIDO A LA FRANQUICIA POSTAL — LA HABANA, SABADO, 12 DE MARZO DE 1932 — EL PERIODICO MAS ANTIGUO DE CUBA

LA SUBASTA DE HIPOTECAS DE LOS JESUITAS

Suprimida la cátedra de Religión en las Normales y retirados 70 sacerdotes

MADRID, marzo 11. (AP) Hoy se celebró un consejo de ministros bajo la presidencia de Azaña tratándose de distintos decretos entre los cuales figura uno del primer ministro que trata de la distribución de las propiedades confiscadas a la Compañía de Jesús.

Según se ha podido saber el decreto de Azaña dispone la venta en pública subasta de las hipotecas que pesan sobre las propiedades confiscadas, reservándose el gobierno el derecho de investigar quienes sean los compradores de las mismas para negar el traspaso si no lo considerase oportuno dada la calidad del comprador. Trátase con esta reserva, según se dice, impedir que los compradores de las hipotecas las devuelvan a la Compañía de Jesús.

El decreto también suprime las cátedras de Religión en distintas Escuelas Normales y retira a setenta sacerdotes que explicaban esa asignatura en las escuelas.

VISITA AL «DIARIO» DE UN ANTIGUO Y BUEN AMIGO

Hemos tenido el gusto de saludar en esta casa del DIARIO, a nuestro antiguo y buen amigo señor Manuel Sainz, Heres, personalidad de gran arraigo en las esferas sociales y comerciales de la Habana.

Sirvan estas líneas para reiterarle nuestro más cordial saludo, a la par que le deseamos todo género de venturas.

ES PROCESADO EL HIJO DEL "COTORRITA"

Quedó en libertad una joven a quien se ocupó un cigarrillo de marihuana. Monedero falso

El juez de Instrucción de la Sección Quinta hizo comparecer ayer ante su presencia a Rómulo Hernández de la Noval, hijo del célebre delincuente «Cotorrita», cuyo sujeto se encontraba detenido en el Vivac por acusarlo la policía de haber cometido un robo en la barriada de la Víbora.

Por esta causa fué decretada su libertad; pero quedó sujeto a la número 158, con motivo de que las prendas que le fueron ocupadas las reconoció como de su propiedad Leopoldo Verdes Pintado, vecino de la Calzada de Bejucal, quien con anterioridad denunció que de su domicilio le habían robado las expresadas prendas.

LIBERTARON A DIGNA

Recientemente la policía detuvo a la joven Digna Aurora Vázquez Jiménez, vecina de Santa Amalia 76, con motivo de habérsele ocupado en su domicilio, dentro de una cartera, un cigarro de mariguana.

La investigación

La joven hizo constar que lo ocupado era motivo de una venganza por parte de su ex marido Roberto Izquierdo, quien penetrando en su domicilio le colocó el cigarro en la cartera y después avisó a la policía, extremo éste que comprobó plenamente el Experto Falcón, en las investigaciones que practicó por orden del juez doctor Centellas, y en vista de ellas se decretó su libertad.

PROCESADO POR MONEDERO FALSO

En auto dictado ayer por el juez de Instrucción de la Sección Quinta, fué procesado con exclusión de fianza, Raúl Aguilera Rojas, acusado de un delito de falsificación de moneda del cuño nacional.

DETENIDO EL DUEÑO DE UN ESTABLECIMIENTO

En las oficinas de la policía Judicial se personó ayer el señor Ubaldo Menéndez García, administrador de la sucursal del Banco Comercial situada en Monte 156, denunciando por delitos de estafa y alzamiento comercial, cometido a Manuel López, propietario del establecimiento «La Democracia», situado en Monte 64 y su dependiente nombrado Manuel Vigil González, pues según el denunciante, por medio de una hábil combinación fué graduada cierta evolución mercantil en la suma de setenta y ocho mil pesos, tasándose además el edificio donde posee el establecimiento, que es de tres pisos y de su propiedad, en ciento cinco mil pesos, y prevalido del crédito, contra jo con dicha entidad una deuda de 7.500 pesos, confirmada por medio de un pagaré, contrayendo además otro crédito, que firmó con el señor Arcadio Villamil, de veintiseis mil pesos.

Con su dependiente Vigil constituyó una sociedad anónima denominada Compañía de Inmuebles de la Habana, aportando un capital de cincuenta mil pesos, representado por quinientas acciones de cien pesos, de las cuales suscribió una el citado Vigil y las restantes quedaron en poder de López, y aportadas al negocio de la casa de Monte 64, sustrayéndolas de esta manera a la acción de sus acreedores, quedando en estado de insolvencia.

El agente de guardia ordenó fuera detenido el acusado; luego, lo puso a disposición del juez de Instrucción de la Sección Tercera.

ESTAFA

Carlos González Padierne, a nombre de la sociedad «Leader», situada en Belascoaín 75, dió cuenta que ésta vendió muebles a plazos por valor de 200 pesos, a Javier Bouza Perdomo, vecino de Zanja 115, quién sin haberlos terminado de pagar, los pignoró.

Bouza fué detenido y puesto más tarde en libetrad.

Treinta y Seis Millones de Pesetas se Destinan en España Para Casas de los Obreros

DESDE AYER SE ENCUENTRA EN VIGOR EN ESPANA LA LEY SOBRE EL DIVORCIO, APROBADA POR LA ASAMBLEA NACIONAL Y PUBLICADA EN LA GACETA

De acuerdo con el Código Civil Español, hasta ahora solamente se podía lograr la separación de bienes y cuerpos, pero nunca disolver el vínculo matrimonial y sólo el Tribunal de la Rota tenía autoridad para anular matrimonios y decretar separaciones

MADRID, marzo 11. (AP.)—Hoy entró en vigor la nueva ley del divorcio en España, con la publicación de la misma en la Gaceta de Madrid.

La nueva disposición emanada de la Asamblea sustituye a las demás disposiciones civiles y canónicas que regían en la Península, siendo ésta la primera vez en la Historia de España que la nación reconoce legalmente el divorcio.

De acuerdo con el Código Civil hasta ahora solamente se podia lograr la separación de bienes y cuerpos, pero nunca disolver el cinculo, Solamente el Tribunal de la Rota tenía autoridad, de acuerdo con las leyes canónicas, para decretar separaciones y anulaciones de matrimonios.

Se tiene entendido que son muchos los abogados que tienen en sus respectivos bufetes gran número de demandas de divorcio que procederán a plantear inmediatamente ante los tribunales.

CLARA CAMPOAMOR, PALADIN DEL DIVORCIO

MADRID (AP.)—Los españoles de uno y otro sexo—como los designa la nueva Constitución—podrán casarse y descasarse en España con una facilidad que antes no tenían al estar sujetos en absoluto a las reglas y preceptos de la Iglesia Católica que estaban incorporadas a las leyes del Estado.

«Lo que la Iglesia ata nadia desata» era la frase en que estaba contenida la indisolubilidad del vínculo matrimonial en España.

Ahora el divorcio queda establecido disolviéndose el matrimonio cualquiera que sea la forma de su celebración, siempre que lo deseen ambos cónyuges de común acuerdo o lo pida por alguna de las causas que las legislaciones en general admiten uno de los casados.

Los divorciados, que serán una cosa nueva en el país, podrán volver a contraer el vínculo ante los tribunales, claro está que la Iglesia Católica como no autoriza en forma ninguna la posibilidad de divorciarse, no admitirá que se casen de nuevo los divorciados que hubieran previamente contraído matrimonio ante ella.

La nueva ley dispone los detalles en general para los diversos casos, que puedan presentarse y para la situación en que quedan los hijos; cuando el matrimonio disuelto los tuviera; y la esposa y el esposo, en caso de tener uno de ellos bienes y no poseerlos el otro.

Todo está arreglado de la manera más conveniente para la tranquilidad futura social de los excónyuges. La legislación en la materia de los países que ya lo poseían y principalmente la de los nuevos pueblos como Checoeslovaquia y otros ha servido de pauta para la redacción en borrador primero y después de una manera definitiva de la ley.

También se dan facilidades en la actualidad en España por disposiciones especiales del ministerio de Justicia para que puedan casarse civilmente los españoles.

Anteriormente el procedimiento era en extremo largo y poco expeditivo.

Actualmente los jueces y los cónsules de España, cuando los presuntos contrayentes se hallen en el extranjero están obligados a dar instrucciones y detalles sin percibo de ningunos derechos para que los que piensen casarse civilmente puedan hacerlo con facilidad suma previa la presentación de sus documentos de identidad y de las pruebas de soltería.

No necesitarán declarar en forma ninguna los contrayentes sus creencias religiosas, cosa que antes pedíaseles para casarlos civilmente.

Durante muchos días se ha discutido con gran acaloramiento estas medidas por la prensa y en el parlamento. Algunos piensan que la implantación del divorcio puede ser choque duro para la sociedad de España.

Otros creen que las facilidades para el matrimonio pudieran dar origen a una epidemia de bigamias, especialmente por parte de los hombres.

Los jurisconsultos que han intervenido en la discusión y que tienen una gran cantidad de datos acerca del asunto no creen que pueda en nada perjudicar la moral del país ni el divorcio ni las facilidades para contraer matrimonio.

Antes al contrario, creen que moralizarán y regularizarán muchas situaciones actualmente ilegales.

Clara Campoamor, paladín del divorcio ante las Cortes

Entre las defensoras y modificadoras de la ley del divorcio durante su discusión ante el Parlamento ha figurado en primer lugar la abogada y diputada radical Clara Campoamor. Como letrado en ejercicio ha sido la portavoz ante la Cámara de multitud de casos que a su bufete acudieron y que eran la realidad que necesitaba tenerse en cuenta al legislar.

Aunque soltera y ya poco probable que se case, pues cuenta cerca de los cincuenta años, la señorita Campoamor ha sido uno de los diputados que más ha hecho para arreglar y dar facilidades a los españoles que deseen casarse y descasarse.

No puede negarse que en este asunto ha obrado con verdadero desinterés.

DOS DENUNCIAS EN LA POLICIA JUDICIAL

La Policía Judicial conoció en el día de ayer de los hechos siguientes:

INJURIAS

Denunció Raúl Carvajal y Montilla, vecino de 23 y 10, en el Vedado, que los hermanos Antonio y Felix Daniel, vecinos del pueblo de Carahatas, en Quemados de Güines, lo habían injuriado por correo, acompañando la carta que expresa le fué enviada por los acusados.

ABANDONADA

Participó Salvador Rodríguez Mendive, domiciliado en Mercado de Tacón número 12, por Reina, que hace unos quince días su hija María Rodríguez, contrajo matrimonio con Mario Rodríguez Castañeda, yendo ambos a residir al pueblo de Regla, pero ayer sin una causa que lo justifique, dejó a su hija en la puerta de su domicilio, marchándose tranquilamente, ignorando a qué se debe su actitud, pues no se le puede atribuir a la falta de ocupación, por estar trabajando en la planta eléctrica de Casa Blanca.

Don Fernando de Los Rios Dice que en España no se Efectuará la Denominada Revolución Roja

El Ministro de Instrucción Pública de España manifestó que los Estados Unidos, España y Rusia constituyen los tres principales experimentos que se realizan en el mundo

MADRID, marzo 11. (SE). — Declarando que los Estados Unidos, España y Rusia constituyen los tres principales experimentos del mundo, don Fernando de los Ríos, ministro de Instrucción Pública, dijo ante el Club Americano que la depresión obligará a la nación norteamericana a realizar una reorganización económica y política.

«La preponderancia de los trusts en los Estados Unidos ha cambiado toda la estructura del país»», agregó. «La estéril lucha de Wilson contra los trusts marcó una nueva etapa en la historia americana. Primero la ley fué más grande que los trusts, pero más tarde los trusts llegaron a ser más fuertes que la ley.

«España está estableciendo un nuevo sistema en Europa», siguió diciendo, «Lo que tratamos de hacer es uso del acumulado caudal de nuestra larga experiencia histórica para crear un nuevo tipo de organización social

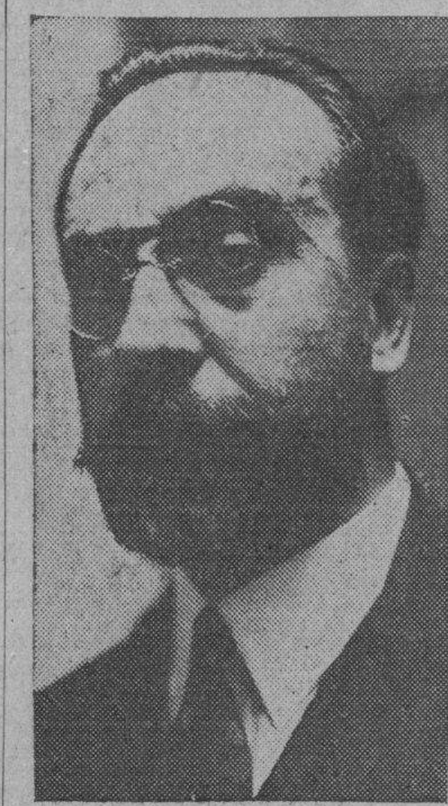

Don Fernando de los Ríos

y económica que sea apropiada a nuestras peculiares necesidades. La clave consiste en mantener el individualismo mientras se establece la cooperación. Se advierte un nuevo espíritu de confianza en todas las aldeas, pueblos y ciudades que demuestra un resurgimiento de España.

«En España no va a registrarse la llamada revolución roja», dijo. «Los que tal dicen no conocen nuestra historia. Nuestra falta principal es que nos agarramos fácilmente a las formas establecidas. Una revolución fundamental es muy difícil de lograr en este país y la tarea de los que ahora se hallan en el poder es impedir que las cosas se solidifiquen demasiado pronto».

Declaro que la guerra hispano-americana no fué sino una demostración de la capacidad del sistema establecido que provocó la revolución en España.

LA DELINCUENCIA EN MADRID, CONTRA LA PROPIEDAD ADQUIERE PROPORCIONES MUY ALARMANTES

Con motivo de la reciente agitación comunista y el brote revolucionario extremista se ha descubierto que los agentes comunistas detenidos eran sustituídos por otros desconocidos

MADRID, marzo 11. (S. T.) — El Comisario de Policía, don Pedro Aparicio, dijo que el número de delincuentes en Madrid, que atentan contra la propiedad, es enorme, elevándose desde el advenimiento de la República a 14.000.

Agregó que hay otra clase de rateros en la capital de España y además buen número de obreros sin trabajo, los cuales se hallan arrepentidos y no cometen acto alguno contrario a la ley.

Cree que el régimen de quincenas que se viene observando para los rateros es contraproducente, pues sirve para fomentar el robo, porque en las cárceles es donde se fraguan la mayor parte de estos delitos.

Juzga como misión muy importante de las autoridades, el resolver esta situación que a todos perjudica.

LOS AGITADORES SOVIETICOS ERAN SUSTITUIDOS POR PERSONAS DESCONOCIDAS

MADRID, marzo 11, (S. T.) — El señor Galarza ha manifestado que entre los agitadores soviéticos en España, figuraban muchos desconocidos por la policía.

Cuando él desempeñó la dirección de Seguridad y se detenía a alguno a las pocas horas los agentes de enlace de los soviets en los países cercanos a Rusia, tenían noticia de estas detenciones y ordenaban su sustitución por personas también desconocidas.

UNA DISPOSICION DE LA DICTADURA

MADRID, marzo 11. (S. T.) — El señor Prieto firmó una disposición rescindiendo el contrato entre la Junta de Obras del Puerto de Valencia y la Asociación de embarcaciones denominada Los Caballeteros.

Este contrato fué otorgado por la Dictadura a esta sociedad por 116,000 pesetas, habiendo enfrente otro postor que ofrecía una cantidad muchísimo mayor, a pretexto de que no había presentado un certificado de Marina.

PARA CUBRIR DOS MIL QUINIENTAS PLAZAS DEL CUERPO DE SEGURIDAD

MADRID, marzo 11, (S. T.) — El ministerio de la Gobernación ha sacado a concurso las 2.500 plazas de guardias de Seguridad recientemente creadas.

Podrán ser incluídos como aspirantes los licenciados de la Guardia Civil, Carabineros, Ejército y Marina, mayores de veintidós años, que no excedan de treinta y seis el día en que termine el plazo para la presentación de instancias y tenga la estatura mínima de 1,700.

DICE MARCELINO DOMINGO QUE LOS CATALANES CONFIAN EN LA GENEROSIDAD DE LA ASAMBLEA

«La Monarquía —manifestó— convirtió el problema de la región catalana en conflicto y la República ha convertido el conflicto en problema. La Asamblea debe seguir actuando

MADRID, marzo 11 (A. P.)— El ministro de Agricultura, Marcelino Domingo, hablando hoy en un mitin político celebrado en el teatro de María Guerrero, declaró que todos los partidarios republicanos deben apoyar el Gabinete de Azaña, cuya principal misión es solucionar el problema de Cataluña. Agregó que los catalanes confían en la generosidad de la Asamblea, y están dispuestos a aceptar la solución que ésta dé a la cuestión.

Declaró también Domingo que la monarquía convirtió el problema catalán en conflicto y que la República, contrariamente convirtió el conflicto en problema. Y que la Asamblea Nacional debe seguir trabajando hasta que termine las leyes fundamentales todavía pendientes.

Terminó Domingo afirmando que el actual Gabinete está constituído por un grupo consciente de hombres honrados.

SUSPENSION DE LA CONSTRUCCION DE FERROCARRILES EL 1o DE ABRIL

MADRID, marzo 11 (A. P.)— El Gabinete aprobó hoy el proyecto, que será sometido inmediatamente a la Asamblea, suspendiendo con fecha primero de abril todos los trabajos de construcción de ferrocarriles autorizados por la dictadura. El Gobierno realizará un estudio técnico en los sesenta días siguientes, para que se determine cuáles son las vías en las cuales debe reanudarse la labor.

El ministro de Obras Públicas, señor Prieto, presentó un proyecto de ley a la Asamblea, solicitando permiso para iniciar los trabajos de irrigación en Andalucía, Extremadura y la Mancha, sin esperar que se formule completamente el programa de aguas. Explicó el ministro que por el desempleo campesino en las tres regiones mencionadas, es urgentísimo hacer algo allí, sin pérdida de tiempo.

EL ESPANTOSO CHOQUE ENTRE DOS AVIONES

La peseta sigue sin variar en su valor, cotizándose en el mercado a 7,64 centavos

BARCELONA, marzo 11 (AP).— Dos aeroplanos militares chocaron durante unas maniobras a 6,000 pies de altura sobre el aerodromo de Prat de Llobregat y cayeron en el mar, pereciendo los dos pilotos. Uno de los aparatos estaba manejado por el capitán Ramón Socilia y el otro por el sargento José Naranjo.

LA PESETA NO HA VARIADO

MADRID, marzo 11 (AP).— La peseta española no ha variado desde ayer, cotizándose a 7.64 centavos. El dólar vale, por tanto, 13.08 pesetas y el duro español 38.20 centavos.

TAMBIEN ENVIAMOS POR CORREO LAS OBRAS DE MARTI.

Contestando por este medio distintas consultas recibidas hacemos saber que todavía quedan algunos ejemplares del primer tomo de las obras completas de José Martí; ejemplares que estamos vendiendo en nuestro Departamento de Anuncios Clasificados al precio de DIEZ CENTAVOS cada uno. Para satisfacer las demandas del interior estamos dispuestos a enviar esos tomos por Correo previo el envio de VEINTE CENTAVOS en sellos o por medio de giro postal o sean diez centavos por el libro y diez centavos para gastos de franqueo.

TERMINO LA HUELGA DE SINDICALISMO EN CORDOBA

CORDOBA, marzo 11 (A. P.)—Los jefes sindicalistas ordenaron a los obreros que terminen su huelga el sábado por la mañana.

DOS DEPENDIENTES DE UN GARAGE FUERON ACUSADOS POR UN MENOR

En el Hospital Municipal fué asistido el menor Pedro Zafra Acosta, de 10 años, vecino de Figuras 14, de grave contusión abdominal, con probable lesión interna.

El menor expuso que encontrándose en Monte y Figuras, donde existe un garage, dos dependientes del mismo, nombrados Manuel Soto Dominguez y Santiago López Valdés, lo agarraron por los brazos y mientras uno lo sujetaba, el otro tomando en sus manos la manguera de aire, le inyectó, causándole el mal que sufre

El vigilante 1488, procedió al arresto de los acusados quienes manifesron que el menor se encontraba jugando con ellos, en el portal del garage, como tiene por costumbre, por lo que sin creer que pudiera producirle daño alguno, tomaron la manguera de aire y por sobre la ropa le echaron el mismo, marchándose poco después para su casa el menor.

Presentados ambos ante el Juez de Instrucción de la Sección Tercera, el doctor Potts los dejó en libertad.

EL PRESUPUESTO DEL MINISTERIO DEL TRABAJO QUE FUE APROBADO AYER POR LA ASAMBLEA. ES DE SETENTA Y TRES MILLONES Y MEDIO DE PESETAS

Trescientos empleados del Ayuntamiento de Barcelona invadieron el salón de sesiones en forma tumultuosa y golpearon, no de gravedad, al primer teniente de Alcalde, Juan Casanova, al protestar por el proyecto de rebaja de sueldos en un veinticinco por ciento

MADRID, marzo 11. (AP) La Asamblea Nacional aprobó hoy el presupuesto del ministerio del Trabajo, que asciende a 73.434.4 5 pesetas, sin la menor enmienda, no obstante los ataques que dirigieron los diputados de la derecha y muy especialmente los agrarios, quienes consideran exorbitantes los gastos.

El ministro del Trabajo, señor Largo Caballero, defendió el presupuesto diciendo que las clases trabajadoras necesitan esa suma. Los diputados de la derecha señalaron que el primer presupuesto del ministerio del Trabajo subía solamente a 1,700.000 pesetas, aumentándose a 17.000.000 en 1930.

El sueldo del ministro se fija en 30,000 pesetas anuales. Los principales créditos son: para casas baratas para los obreros, 36,000,000; para material y personal, 10,500.000; para pensiones, 22,000,000. El resto de las consignaciones se dedican a juntas de inspección, trabajos de investigación y comisiones consultivas.

La Cámara aprobó formalmente la ley sobre los bienes del Patrimonio Real.

Después de darse lectura al presupuesto del ministerio de Marina, que suma 226,757,457 pesetas, se suspendió la sesión.

LOS EMPLEADOS MUNICIPALES BARCELONESES PROTESTAN

BARCELONA, marzo 11. (AP) El primer teniente Alcalde Juan Casanovas fué ligeramente golpeado hoy cuando trescientos empleados del Ayuntamiento invadieron el salón de sesiones, donde estaban reunidos los concejales, para protestar contra un informe en que se pide la reducción de los sueldos en un veinticinco por ciento.

El Alcalde señor Ayguade pronunció un breve discurso a los empleados asegurándoles que no es cierto que exista tal informe.

CREE LA POLICIA QUE ERDOZA FUE VICTIMA DE UN ACCIDENTE

BARCELONA, marzo 11 (AP) La policía que está investigando la muerte del jugador de Jai-alai Erdoza cree que el pelotari halló la muerte accidentalmente, en los momentos en que intentaba cruzar las paralelas del tren. Al principio se pensó en un suicidio y el hermano del occiso expresó la creencia de que había sido asesinado.

LOS CATOLICOS HUNGAROS HAN PROTESTADO CONTRA LAS LEYES ANTIRRELIGIOSAS ESPANOLAS

En Priego de Córdoba han sido inauguradas las obras de una manzana de casas que la señora Purificación Castillo de Alcalá Zamora regala a las familias más necesitadas

BUDAPEST, marzo 11. (ST).—El conde de Hunyady, jefe del nuevo partido cristiano independiente, ha pronunciado en la Cámara un discurso sobre la disolución de la Compañía de Jesús por el Gobierno español, en el que dijo, entre otras cosas: «Ahora, cuando los elementos de la extrema derecha y de la extrema izquierda intentan quebrantar los cimientos de la sociedad burguesa en Alemania, lo que pasa en España no puede ser indiferente para Hungría. El Gobierno español ha tomado medidas que inquietan a la opinión católica mundial Sin distinción de religiones, todos deben unirse a nuestra protesta»

Por otra parte, el periódico «Nemzeti Ujzag» anuncia que la Asociación de Periodistas y Escritores Católicos Húngaros ha acordado elevar un escrito de protesta contra las persecuciones religiosas.

LA ESPOSA DEL PRESIDENTE DE LA REPUBLICA REGALA UNA MANZANA DE CASAS A LOS NECESITADOS DE SU PUEBLO NATAL

PRIEGO DE CORDOBA, marzo 11. (ST).—Se han inaugurado las obras de una manzana de casas que la filantrópica señora doña Purificación Castillo de Alcalá Zamora donará entre las familias necesitadas.

VISITA DEL PRESIDENTE DE LA REPUBLICA A MELILLA

MELILLA, marzo 11. (ST).—Parece que se ha resuelto que en el mes de mayo próximo visite esta plaza el presidente de la República, señor Alcalá Zamora.

EL FERROCARRIL FERROL-GIJON

FERROL, marzo 15. (ST).—Se organiza la celebración de una magna asamblea en la que tomarán parte representaciones de Asturias y Galicia, para adoptar importantes acuerdos en relación con la paralización de los trabajos del ferrocarril estratégico Ferrol-Gijon, pues quedaron sin trabajo infinidad de obreros.

TAMBIEN EN GIJON

GIJON, marzo 11. (ST).—Continúan las gestiones cerca del Ayuntamiento para la continuación del ferrocarril Ferrol-Gijón. Tanto este como los diputados por Asturias harán una acción conjunta cerca de los poderes públicos, con objeto de proseguir las obras citadas.

Toma cuerpo la idea de celebrar una reunión en un pueblo intermedio entre Asturias y Galicia, a la que acudirán representaciones de ambas regiones para demostrar la aspiración unánime en el sentido expresado.

REINA TRANQUILIDAD SEGUN EL GOBIERNO, AUNQUE EN ALGUNAS CIUDADES OCURREN DESORDENES

La Guardia Civil se vió en el caso de dispersar por medio de la fuerza a una partida de doscientos huelguistas de Córdoba en los momentos que trataban de asaltar un olivar

MADRID, marzo 11 (A. P.)— El ministro de la Gobernación señor Casares Quiroga, manifestó hoy a los periodistas, que las noticias que ha recibido de Córdoba, Huelva y otras ciudades en donde los obreros se han declarado en huelga, informan que reina tranquilidad.

LOS HUELGUISTAS CORDOBESES INTENTARON DESTRUIR UN OLIVAR

CORDOBA, marzo 11 (A. P.)—En esta ciudad continúan los obreros provocando desórdenes que, aunque no tienen gravedad, sirven para mantener la mayor inquietud. Los vecinos no se atreven a abandonar sus casas por temor a que tales desórdenes adquieran graves proporciones y la policía no cesa en sus actividades.

Los huelguistas han arrojado una gran cantidad de tachuelas durante el día de hoy en las principales calles de la población, para impedir la circulación de los automóviles y acuden a toda clase de ingeniosidades para paralizar el servicio de los tranvías, los cuales van escoltados por fuerzas militares.

Una bomba hizo explosión en Alcolea, en los suburbios cordobeses, pero no causó desgracias personales. Un poste del teléfono que estaba próximo al lugar donde hizo explosión la máquina infernal cayó a tierra.

Doscientos huelguistas fueron dispersados por la Guardia Civil en los momentos en que intentaban destruir un olivar en los alrededores de Córdoba.

Al parecer los panaderos han cesado la huelga y comienzan a reintegrarse al trabajo y en otras industrias los huelguistas están siendo sustituídos por mujeres.

RECIBE AMENAZAS DE MUERTE EL DIRECTOR DEL FERROCARRIL DE HUELVA

HUELVA, marzo 11 (A. P.)— El gobernador civil don Francisco Rubio, ha ordenado hoy que un destacamento especial de la policía establezca la mayor vigilancia sobre la persona de Mr. Montagu Brown, director del Ferrocarril de Huelva, que ha recibido numerosos anónimos en los cuales se le amenaza con la muerte. El lunes de esta semana una bomba hizo explosión en la residencia de Mr Brown que, si bien causó grandes daños, no produjo víctimas.

Con ese motivo Mr. Montagu Brown, en compañía del cónsul británico, visitó al gobernador civil de la provincia, pidiendo el funcionario británico garantías para la vida y propiedades de los súbditos ingleses.

La policía ha arrestado a Juan Pairacer por sospechar que tiene complicidad en la colocación de la bomba.

EL TRIUNFO DE UN ESCULTOR DE CATALUÑA

Se cree que el Gobierno va a levantar la suspensión al «Debate» y «Mundo Obrero»

BARCELONA, marzo 11 (AP) Los amigos, críticos de arte y periódicos felicitan hoy al escultor catalán José Clará, a causa de que los residentes españoles en el Uruguay han escogido el modelo de monumento español que presentó al concurso celebrado en Montevideo.

EL GOBIERNO LEVANTARA LA SUSPENSION DE LOS PERIODICOS

MADRID, marzo 11. (AP) En los círculos oficiales se decía hoy que el gobierno se propone levantar en breve la suspensión gubernativa que dictó contra los periódicos «El Debate» y el «Mundo Obrero».

A las preguntas que formularon los representantes de la prensa sobre el particular, se negaron a contestar el primer ministro Azaña y el ministro de la Gobernación, señor Casares Quiroga.

BURLA BURLANDO

LA PROPIEDAD

Por M. Alvarez Marrón

Dicen los filósofos más o menos «arrancados» que el derecho de propiedad es «contera natura», y quieren que en esto de la propiedad imitemos a las bestias, como es necesario en otras muchas cosas.

Convencidos estos señores de que el hombre es un animal cuadrúpedo, aunque ahora anda en dos pies por pura depravación, es natural que el hombre sea para ellos tanto más perfecto cuanto más se animalice. De esta opinión son también muchos **leaders** políticos, y la cosa no puede ser más lógica ni más natural...

Los animalitos, dicen unos y otros, no se equivocan, ni pueden equivocarse en nada porque su vida se gobierna por leyes inmutables e infalibles. Para los irracionales todos los bienes son comunes; luego el hombre debe de mirarse en ese espejo y romper de una vez con esa ley artificiosa e inicua que se llama Derecho de Propiedad.

Atento a estas pintorescas doctrinas y más por curioso que por convencido me puse a observar durante algunos días los instintos y las costumbres de las bestezuelas de mi corral y de estas observaciones he sacado en limpio que el instinto de la propiedad es entre ellos mucho más poderoso y más energicamente defendido que entre los hombres.

Citaré en primer lugar, a la paloma, símbolo de candor y de inocencia. Después de un breve período de galanteos y de arrullos, mucho más tiernos y graciosos que los de cualquier Romeo, el palomo ha logrado conquistar a su hembra. Se dan el pico y desde entonces se guardan una fidelidad a toda prueba. Son el uno propiedad del otro, porque eso del amor libre se queda para los animales más groseros; escogen su nido que es su hogar y es de ver cómo la pareja defiende su propiedad cuando algún palomo intruso viene a disputársela.

—¡Currú, currú!.... El palomar es de todos.... Este nido es mío también parece que dice el intruso.

—¡Currú, currú!—le replica indignado el poseedor al mismo tiempo que descansa vigorosos aletazos sobre el atrevido, poniéndole en fuga... El instinto de la propiedad había convertido a la tímida paloma en ave de batalla.

El gallo, el rey polígamo de mi corral, se pasea altivo y arrogante en su dominio con la majestad de un monarca oriental. Siente que es exclusivamente suyo todo el terreno comprendido dentro de las tapias, que es dueño de su serrallo, y que a su vez las gallinas le sirven y le acatan como a su único rey y señor.

Más he aquí que a lo mejor un gallo forastero y vagabundo salta sobre la cerca y desde allí prorrumpe en son de reto:

—¡Ca-cara-caaaa!—que quiere decir en lenguaje gallináceo: Tú eres un usurpador... Tú tienes muchas hembras y yo ninguna.... Todas las gallinas son de todos los gallos.... Tú dominas en ese patio y esa es otra usurpación, porque toda la tierra es de todos los seres.

—¡Co-coro-coooo!—le contesta mi gallo como diciendo: No entiendo de metafísicas... Baja si te atreves a disputarme mi reino.

Baja, en efecto, el gallo advenedizo y se entabla entre los dos una lucha fiera, de la que sale el mío vencedor, no por más fuerte ni más diestro, sino porque luchaba auxiliado por la razón que es la que centuplica las energías.

Muley, mi perro, se encontró un hueso, no sé dónde, y roe en él tranquilamente tumbado en un rincón. Más de repente se cuela por el portillo entre-abierto, un perrazo bohemio y se dirige a Muley con el pelo hirsuto y «el estuche molar desenvainado».

—¡Gua, guau!—ladra el recienvenido, lo que fielmente interpretado, quiere decir: Eh, tú, podenco egoísta, venga cuando menos la mitad de ese hueso que también es mío.... Yo soy un can hambriento que nada tengo y en cambio tú estás gordo y lucio... En buena justicia perruna ese bocado es tanto mío como tuyo, porque ningún trabajo te costó adquirirlo.... A ver: ¡suelta el hueso!

—¡Gua, guau!—le contesta Muley con las dos patas delanteras sobre la presa y con los ojos encarnizados: Que eres un gran retórico ya se ve; pero a mí no me convences... Este hueso es todo mío y el que me lo quiera arrebatar que se llegue acá.

Surge entre mi perro y el perro extraño una tremenda lucha de la que «Muley» sale victorioso... Nunca le ví tan valiente, y era porque luchaba en defensa de una propiedad que creía legítimamente suya.

Finalmente, pude observar el otro día un hecho que me reveló la repugnancia con que todos los irracionales de mi corral miran al salteador de la propiedad ajena, aunque no tengan en ella mayor interés. Un gatazo holgazán de por vida y ladrón impenitente, saltó dentro de mi cercado y se apoderó de un polluelo. ¡Padre Júpiter la que se armó! El alboroto alcanzó verdaderas proporciones de motín, porque no solamente se indignó la familia gallinácea sino todas las demás familias pobladoras del corral.

—¡Asesino!— clamaba el gallo.

—¡Ladrón!—aullaba Muley.

—¡Criminal—balaba la chiva.

—¡Sinvergüenza!—gruñía el cerdo, de ordinario egoistón, indiferente e impasible....

Creo haber demostrado con estos ejemplos, tomados del natural, que, lejos de ser los animalitos partidarios de la comunidad de bienes, se ve que cada uno defiende «lo suyo» a puro colmillo y a pura garra, y que sus arrullos, ladridos y cacareos defensivos hablan con más elocuencia que toda la caterva de animales bípedos que en congresos, cátedras y ateneos hablan contra el Derecho de Propiedad.

Si no ha visitado usted la Exposición del Monumento al Soldado Invasor, hágalo antes del día 26 del actual, en los salones del Centro de Dependientes. Entrada libre de nueve a. m. a nueve p. m.

M.E.C.D. 2016

DIARIO DE LA MARINA

FUNDADO EN 1832

Dirigido hasta 1919 por D. Nicolás Rivero y Muñiz.

OFICINAS: HABANA, PRADO 103.—NEW YORK: 516 FIFTH AVE.

Editado por la Cía. DIARIO DE LA MARINA (S. A.) cuyo programa consiste «en la defensa de los intereses generales y permanentes de la Nación cubana, le los especiales de la Colonia española establecida en la misma y de la unión y armonía entre los diversos elementos que conviven en el país» —Art. 1o. de los Estatutos.

TELEFONOS DEL DIARIO

Dirección	A-4151
Administración	M-7911
Audiotría	
Compras	
Secretaría, Administración	M-2522
Anuncios	A-2425
Clasificados y Talleres	A-3333
Quejas y Suscripciones	A-3785
Distribución y Máquinas	A-3785
Redacción	M-7913
Jefe Información	A-3205
Sports	M-7912

PRECIOS DE SUSCRIPCION AL «DIARIO DE LA MARINA»

Habana y Provincias	
Mes	$ 1.60
Trimestre	$ 4.20
Semestre	$ 8.00
Año	$ 15.00
Extranjero	
Trimestre	$ 5.00
Semestre	$ 9.50
Año	$ 18.00
Edición Dominical (Para el extranjero solamente)	
Semestre	$ 3.00
Año	$ 5.00

ARMONIAS

Risueño y Pulido

Por Gustavo E. URRUTIA

El buido y risueño espíritu del Sr. Cuadrado Peñalver, resplandece de nuevo, por la siguiente carta conclusiva:

Es de esperar que el avispado glosador siga interviniendo en el análisis de los problemas que dan tono a esta sección, tanto por lo que añade al buen gusto literario, cuanto porque su ejemplo ha de traer otros lectores a comentar públicamente nuestras cuestiones; cosa que todavía es «tabú» para muchos cubanos blancos y negros.

Sr. Gustavo E. Urrutia.
Redactor del DIARIO DE LA MARINA.
Ciudad.

Muy señor mío:

Veo que mi carta tuvo cola. Una cola bien larga, pues llegó hasta Manzanillo, donde el Dr. Benavides se dispuso a tirar de ella.

Creo que todo está bien. Aunque le reprocho a su contendor las no muy pulidas aristas de la carta que envió a usted, hay que anotar en favor de él la vigilancia avanzadísima en que lo tienen estas cuestiones, y la rapidez con que por lo visto se echa el rifle al rostro para lanzar el ¡alto! al mismo tiempo que el disparo. Los centinelas no pueden andar tomando demasiada información del enemigo presunto, porque se exponen a morir acribillados en el trámite. Por otra parte, creo que si el Dr. Benavides llega a temer la simpática venganza de que usted lo hizo objeto, de seguro que hubiera acicalado bien su carta, para no verla salir con tan urgente ropaje. En cuanto a mí, aseguro a usted, señor Urrutia, que no pondré ésta en el buzón sin convencerme de que está presentable. Mis cosas son siempre «pobres, pero honradas»... ¡Cuidado con eso!

Ahora diré a usted que el... Comunismo —¡ya solté yo también la palabrita!— no es tampoco para mí una panacea de males negros ni blancos. ¿Cuándo ha existido tal medicamento universal? Creo, sin embargo, que es un estado social de curva más abierta. Heine dijo de Colón que a tal navegante no teníamos que agradecer otra cosa que habernos ampliado un poco más la cárcel, alargándonos también otro poco las cadenas. Algo parecido pienso yo de aquel sistema político, el cual todavía está bullendo con la informe actividad de todo experimento. ¿Cómo sustraer además la sustancia **humana** de cualquier obra realizada por los hombres? El mismo Stalin, que ahora guía con puño cerradísimo el carro soviético, ¿satisfaría a Lenín si el gran ruso abriera los ojos y rompiera a andar desde su tumba de la Plaza Roja? ¿Qué información halagüeña podría darnos Trotzky sobre las cosas que ocurren en su Patria, con Plan Quinquenal y todo? Eso no, señor Urrutia: no ha habido, ni hay, ni habrá panacea universal para nuestras dolencias. Pero existen sin duda medicamentos más eficaces que otros, y los cuales, si no nos curan, pudieran mejorarnos. Como usted sabe, la Revolución Francesa, que fué un triunfo para la burguesía, decapitó lo feudal; pero a la larga no ha podido llenar las aspiraciones crecientes de los hombres hacia su liberación. Y la liberación social rusa, tan distante de la de 1789, trata de asestar el golpe último sobre la cabeza del Capitalismo. ¿Vamos a pensar por ello que estamos llegando, que alcanzaremos por fin la varita mágica con la que bastará trazar unas graciosas curvas en el aire puro para que el paisaje cambie como en un espejo de maravilla? Claro que no. Cada régimen lleva en sí mismo el germen del mal que habrá de destruirlo, del propio modo que el hombre abriga en su seno, durante años y años, las toxinas que lo bajarán al sepulcro, cuando la debilidad de ciertas defensas orgánicas propicie el terreno para barrer esa vida.

Trataré, pues, de resumir ahora mismo mis puntos de vista en la siguiente forma:

PRIMERO.—Sólo un estado político de avance puede mejorar la condición social del negro particularmente, al mejorar la condición general del hombre. Hasta ahora, ese estado político no se vislumbra más que en el Comunismo.

SEGUNDO.—No creo, igual que el Sr. Urrutia, que tal sistema sea un medicamento universal. Todavía el «hecho ruso» es discutido por más de un amigo del propio Lenín (caso Trotzky), que paga con el destierro su imprudencia.

TERCERO. — No soy comunista de salón, ni tampoco de barricada. Soy simplemente un negro que trata de abrir los ojos en la noche, para encontrar el camino donde debe sorprenderlo el día.

Como usted verá, señor Urrutia, esta carta no añade nada nuevo a lo que usted dice, pues creo que en todo coincidimos. Pero al menos, me sirve para verme en letra de molde nuevamente, lo cual es muy grato para quienes no tenemos muchos medios de «salir en los periódicos».

Sin otro particular, créame suyo, afftmo.,

G. CUADRADO PEÑALVER.

La Habana, Marzo 10-932.
S/c.: Animas 143, bajos.

Perdóneme mi deficiencia mecanográfica y lo arbitrario del papel en que escribo a usted.. Pero no tengo mejores medios ni mayor aptitud. Le advierto lo anterior en súplica de perdón para una posible «venganza». VALE.

HUMORADAS

Por J. ARISTIGUETA

M. G. de Habana, dice
un chiste muy «infelice»
porque es la autora un emporio,
y el chiste es un vegestorio.

J. S. de Ciudad
no es tan malo; la verdad.
Pero me manda un reclamo
del «Peca-cura» y me escamo
(¡Por las Animas Benditas!;
no me anuncien, ni «AGUILITAS»)

Otro **J. S.** existe
pero no me manda chiste,
sino un juego de palabras
diciendo cosas macabras.

E. D., que es un buen muchacho,
me manda este mamarracho:
«Salimos de Shanghai,
pasamos por Yokohama
a tomar café en Puerto Rico
y a fumar «AGUILITAS» en la Ha-
(bana».

¡Suspenso en Lógica y Etica.
y suspenso en Geografía,
y en Retórica y Poética,
y de un palo por estética,
también le suspendería!.

M. M. es habanero
y no está mal de chistero,
pero puede estar mejor.
ya lo creo; sí. señor.

C. F. de Buena Vista
debe ver al oculista.
(Abundan los infelices
que no se ven las narices).

S. S. S. Habana
manda chistes regulares,
y cualquier día se gana
los «AGUILITAS» a pares.

A. M. de Luyanó
un «Cuento baturro» envía:
¡Ay, como pudiera yo
qué de cosas le diría!

Mas, por mandar lo que manda
le diré, en tono burlesco,
que se compre una bufanda:
(¡Es lo indicado pa-l **fresco**!)

S. A. de Lawton. Mire:
no dudo que usted delire
porque eso de: —«Si yo fuera ave».
—«Y yo escopeta», lo sabe
todo el mundo. ¿Y con eso
nos la quiere dar con queso?

A. S. de Habana, es
como el otro. ¡Vaya, pues!;
si a tan mal maestro imitas.
no fumarás «AGUILITAS».

A. E. Víbora. ¡Por Cristo!;
pues sí que el amigo es listo.
¿Pues no manda, el muy plagiario
un chiste de calendario?

Y si él manda chistes viejos.
yo le mando lejos... lejos...

La señorita **L. M.**
«habitanta» del Vedado
ya mis críticas no teme.
porque una rueda ha ganado.

Ahora me manda un «Ensayo»
que es más «chisposo» que un rayo:
«No toleraré más tiempo
tus imperdonables faltas,
ni de tus coqueterías
la conducta continuada.
—¿Es que la quieres periódica?
¿Es que te gusta esporádica?
—Sí, esporádica, mi vida;
(¡Paff!) ¡Cómo esta bofetada!
Es un buen «golpe»; lo juro.
Insista usted: ¡Déle duro!

I. A. es un epigramático
siempre correcto y simpático
mas hace sus epigramas
reservados para damas.

CHOPIN: Güira de Melena.
¡Hombre: pues esta sí es buena!
Nos manda un chiste una vez.
y resulta una chochez.

S. R. P. de Artemisa
no nos arrancó la risa.
¿Y diz que fumando espera?;
¡pues salga a la carretera!

R. A. de Habana. ¡No!
eso lo sabía yo,
y lo he cogido en renuncio
porque lo sabe ¡hasta el Nuncio!

C. G.: Distrito Central.
Su trabajo no está mal.
pero es largo, algo estrambótico
desmesurado y neurótico.

NAPOLEON I ¿Sí?
¿Con que, Napoleón tú eres?:
pues que me claven aquí
los milagros que tú hicieres.

R P de Habana. Tales
son tus chistes que leí
que añado a tus iniciales,
por contestarte, una »I».

Z. L. Lawton. Esto
pasa de la raya... al cesto,
porque es más viejo que el Globo
Terráqueo, y además, bobo.

E. R. de Habana. Eso
de que me la dan con queso.
no ha sido ni una vez sola,
pues eso del queso. es bola.

V. S. de Habana. Si
su chiste nos dice así:
«¿Plural de niño?: Jimaguas».
¡usted inventó el paraguas!

S. S : Habana. No es malo,
y no se merece el «palo».
Puede hacer cosas bonitas,
y fumar los «AGUILITAS».

R. C.: Víbora. Envía
un chiste «perro» y muy lato:
mas, ¡si fuera policía!;
pero es que es «perro», y es sato.

TANTA «MALDAD» NOS ABRUMA VAMOS A VER QUIEN HOY FUMA

FELICA BRAVO: Peralejo 39. Artemisa. ¡Bravo, Felica! (O Felica, bravo, que es lo mismo). Se ve que los chistes de Vuelta Abajo son, como paisanos del tabaco de los «AGUILITAS», superiores. Dice:

—«Las mujeres son más honradas que los hombres: nunca cometen desfalcos».

—«Es que cuando una mujer se propone llevarse la Caja, procura llevarse también al cajero».

Bueno, pues el Agente de los «AGUILITAS» en Guanajay, señor Francisco Falgons le entregará la rueda. Y tenga cuidado, no vaya a querer quedarse también con el «ruedero».

RAMON DEL VALLE: Correa y Serrano. J. del Monte. ¿Es usted el herrero que acaba de tener cuatro hijos?» «No, señor: soy el ayudante».

¡Ejem!: Fume, compadre.

MARIA CAMARA: Cárdenas 64. Habana. «Un borracho va con su mujer a tomar el tranvía y le dice el conductor: ¡Vd. no puede subir con esa «mona» indecente! Y volviéndose a su mujer, le dice el borracho: —Ya lo oyes, mujer; tú no puedes venir».

¡Muy bien! Y nada. que nos desbancan las mujeres. (¡Ojalá las salga bigote!)

«CONCURSO FESTIVO»: Está visto que hay que apretarse los pantalones. A ver qué pasa, señores chistómanos. Os espero en Zulueta 10 y en Amistad 146. Mandadme lo que querais, si la cosa es por Correo, al Apartado 685.

INFORMACION CATOLICA

Varios Cultos Que se Anuncian Para Mañana

CONFERENCIAS PARA SOLAMENTE HOMBRES

Se celebran conferencias para solamente hombres en el templo del Cristo a las 8 y media de la noche por el Padre Agustino, Fray Jesús Fernández.

En el de Reina, a las 8 y media p. m. por el R. P. Maurilio Pinacho, S. J.

A estas conferencias asisten los congregantes de Anunciata.

Se advierte que pueden asistir cuantos hombres lo deseen.

En la Parroquia del Cerro, a las 8 de la noche, igualmente para Jóvenes y Caballeros, por los Misioneros del Inmaculado Corazón de María.

Invita a estas Conferencias científico-religiosas, el Párroco, R. P. José Viera.

De estas conferencias son solamente dominicales las del Cristo.

Las de Reina y Cerro, son durante toda la presente Semana de Pasión.

SANTAS MISIONES EN LA PARROQUIA DEL CARMEN

A las 5 y media de la tarde, dan comienzo en la Parroquia del Carmen, santas misiones para los fieles en general. Durarán toda la Semana de Pasón, siendo el horario de lunes a sábado el siguiente: A las 9 de la mañana, misa, meditación, plática y examen de conciencia.

Debido a la fiesta de San José, el sábado se suprimen estos ejercicios.

A las 8 de la noche toda la semana, Santo Rosario, sermón y cánticos.

Dará estas misiones, el Padre Carmelita Fray Teodosio de Santa Inés.

EN LOS PASIONISTAS

En la Capilla de los Padres Pasionistas, a las 7 de la mañana concluyen los Ejercicios Espirituales, que para hombres han tenido lugar la semana anterior. A la hora expresada, Misa de Comunión general, sermón de la perseverancia y Bendición Papal.

Amenizarán estos cultos los Coros de la Congregación de Hijas de María del Escapulario Azul, que en este domingo, celebran la Comunión mensual reglamentaria.

A las 5 y media de la tarde, Vía Crucis como domingo de Pasión.

EN SAN FRANCISCO

A las 7 y media a. m. Misa de Comunión general para los Terciarios Franciscanos. A las 9 misa solemne y sermón, en honor de San José.

A las 5 se celebrará el tradicional Vía Crucis solemnísimo. Se cantan todas las Estaciones y en cada una de ellas predicará el Guardián P. Serafín Ajuria.

EN EL CRISTO

Misas rezadas de 6 y media a 11 y media de la mañana explicándose el Santo Evangelio en inglés y español.

A las 8 y media de la noche, Novena especial a Santa Rita para solamente hombres.

Predicará el Padre Jesús Fernández, sobre el Divorcio y Maltusianismo.

EN LA IGLESIA DE MARIA AUXILIADORA DE LA HABANA

A las 10 a. m. misa para la Colonia mexicana. A las 7 de la noche, Vía Crucis y Conferencias.

EN LA MERCED

A las 8 a. m. Misa de Comunión para la Asociación de la Medalla Milagrosa y la Milicia Josefina. A las 9 misa solemne y sermón.

EN EL ANGEL

A las 8 a. m. misa de comunión general para la Pía Unión de San José de la Montaña. A las 9 misa cantada y sermón. A las 5 p. m. ejercicios cuaresmales.

EN LA CATEDRAL

A las 9 a. m. misa solemne y sermón por el Excmo. y Rvdmo. señor Arzobispo de la Archidiócesis, Monseñor Manuel Ruiz.

A las 10 y media misa rezada en la Capilla de Loreto, explicándose el Evangelio en inglés.

EN LA IGLESIA DEL CARMEN

A las 7 y media a. m. misa de comunión general para los Terciarios Carmelitas y Pía Unión de San José. A las 9, misa solemne y sermón en honor al Séptimo Domingo de San José. A las 5 y media de la tarde, empiezan las Santas Misiones.

EN LA IGLESIA DE REINA

A las 7 y media a. m. misa de comunión para los cofrades de la Pía Unión de San José. A las 8 a. m. misa de comunión para los Universitarios católicos, sermón y bendición con el Santísimo Sacramento. A las 8 y tres cuartos a. m. solemne función a San José. A las 8 y media p. m. Conferencias para caballeros y jóvenes.

EN LA CAPILLA DE LAS ESCUELAS PIAS DE SAN RAFAEL

Los domingos del Circular. A las 9 a. m. Misa solemne y sermón. A las 5 de la tarde solemne procesión del Santísimo Sacramento, bendición y reserva.

EN LA CAPILLA DE LAS MADRES OBLATAS

A las 7 y media a. m. misa de comunión por las Hijas de María de Nuestra Señora de la Caridad.

EN LA IGLESIA DE LA CARIDAD

A las 9 a. m. Misa solemne con sermón.

EN SAN NICOLAS DE BARI

A las 7 y media de la mañana, cumplirán con el Precepto Pascual, los pobres de la conferencia parroquial de San Nicolás de Bari de la Sociedad de San Vicente de Paul. Serán acompañados por los Visitadores. Después de la misa les servirán un desayuno y les entregarán un socorro extraordinario en víveres y metálico.

Para acto tan conmovedor hemos sido atentamente invitados por su Presidente Don Luis Beltrán Corrales, a quien agradecemos la deferencia y prometemos la asistencia.

A las 8 y media a. m. celebra la función mensual reglamentaria la Congregación de Nuestro Padre San Lázaro.

IGLESIA DE JESUS, MARIA Y JOSE

En esta iglesia celebra la función mensual reglamentaria, la Asociación de la Virgen de la Caridad en la misma establecida.

IGLESIA PARROQUIAL DEL PILAR

Celebra la Comunión mensual correspondiente al presente mes, la Congregación de la Sagrada Familia. A las 9 a. m. Misa cantada y sermón.

EN LA PARROQUIA DE JESUS DEL MONTE

Celebra la función mensual reparadora. el Apostolado parroquial de la Oración con misa de comunión general a las 7 y media a. m. A las 9 misa cantada y sermón.

EN LA PARROQUIA DEL VEDADO

Celebra la función mensual la Archicofradía del Dulce Nombre de Jesús.

Por la mañana, a las 7 y media y 9.

Por la tarde a las 5.

A SAN JUDAS TADEO

En la Parroquia de Bauta (Hoyo Colorado), a las 10 y media de la mañana y a las 5 y media de la tarde solemnes cultos en honor a San Judas Tadeo.

EN LA PARROQUIA DEL CERRO

A las 8 a. m. misa de comunión general como término de la Misión de señoras y señoritas, sermón de la perseverancia y bendición Papal. A las 9 misa cantada y sermón al Salvador del mundo, Titular de la Parroquia.

A las 8 de la noche, Conferencias para Caballeros y Jóvenes.

A SAN HILARION

En la Parroquia de Guanajay, los piadosos ejercicios de los 21 domingos en honor a su Patrono, San Hilarión.

El horario de estos ejercicios es el siguiente:

Por la mañana a las 9 y media y 11 y media.

Por la tarde a las 5 y media.

LOS SIETE DOMINGOS DE SAN JOSE

Concluyen en este domingo, los Siete Domingos de San José, que se vienen celebrando solemnemente en los templos.

SEMANA DE PASION

La Iglesia suprime desde las vísperas del Domingo de Pasión, el «Gloria Patri» en el oficio divino. Este canto que entonan los coros celestiales en sus divinos conciertos, le parece demasiado alegre para tiempo tan doloroso.

Cubre con velos morados las cruces y las imágenes y enciende cirios amarillos como en los funerales, para dar a conocer con esto a sus hijos el dolor que la embarga por la Pasión y Muerte de su Divino Fundador.

El Evangelio de esta Dominica es de San Juan, Cap. VII, vers. 46 59. «Los judíos quieren apedrear a Jesús».

Un Católico.

ACTOS CATOLICOS QUE SE ANUNCIAN PARA HOY

EN LA IGLESIA DEL PILAR

A las siete y media a. m. misa de Comunión General como término de las misiones y de la Novena de la Gracia de San Francisco Javier.

SEPTENARIO DE DOLORES

Se celebrará en la iglesia de Reina a las ocho antes meridiano, con misa, solemne y sermón por el Padre Jorge Camarero, S. J.

Se ruega la asistencia de los congregantes de Jesús Crucificado y su madre Dolorosa.

En San Francisco, el Septenario de Dolores, se celebrará a las 7 de la noche.

* * *

EN LA PARROQUIA DEL CERRO

A las siete y media de la noche, misiones para señoras y señoritas, santas en la Parroquia del Cerro, por los Misioneros del Inmaculado Corazón de María.

* * *

EN LOS PASIONISTAS

Ejercicios Espirituales para solamente hombres en la capilla de los Padres Pasionistas.

* * *

EN LA CAPILLA DE LAS ESCUELAS PIAS DE LA HABANA

El Jubileo Circular, en las Escuelas Pías de la Habana.

La misa del Sacramento, a las ocho.

La reserva a las cinco pasado meridiano.

* * *

CONFIRMACIONES

En la Santa Metropolitana Iglesia Catedral de la Habana, hoy a las 9 de la mañana, confirmaciones.

SEPTENARIO DE DOLORES EN EL TEMPLO DE S. FRANCISCO

Principia el sábado, día 12, para terminar el día 18, Viernes de Dolores. Hora del Septenario: 7 de la tarde.

Viernes de Dolores, a las nueve de la mañana, misa solemnísima con sermón por el P. Serafín Ajuria.

La misa de Jesús Nazareno, se canta a las ocho.

A las 7 p. m., Víacrucis cantado. Víacrucis cantada y predicado en San Francisco.

El domingo día 13, a las 5, se celebrará el tradicional solemnísimo Víacrucis de Cuaresma. Se cantan todas las estaciones.

Predicará en cada estación el Padre Guardián, Fr. Serafín Ajuria.

LA FIESTA A SAN JOSE EN LA PARROQUIA DEL CARMEN

La Pía Unión de San José de la Parroquia del Carmen, celebrará el 19 del actual, la festividad de San José con arreglo al siguiente programa.

Por la mañana:

A las siete y media misa de Comunión General.

A las 9 misa con orquesta. El Panegírico estará a cargo del R P. José Vicente Párroco de esta Iglesia.

Se repartirán hermosos recordatorios.

Por la tarde.

A las cinco y media. Exposición, Ejercicio, josefino y Procesión por los claustros del Convento.

Invitan a estos solemnes cultos en nombre de la Congregación el Director R. P. Fray Agustín del Sagrado Corazón de Jesús y la Presidenta, señora Consuelo Sirvent de Mestre.

P.P. CARMELITAS DEL VEDADO

LINEA y 16

El día 13, segundo domingo del mes, se celebra la fiesta mensual del Niño de Fraga y último de los siete domingos de S. José con misa de comunión, a las 8 a. m., y la función de la tarde, a las 5 y media con la procesión de los niños portando sus banderitas.

Los días 17, 18 y 19, Solemne Triduo a San José. El lunes, martes y miércoles de Semana Santa, ejercicios espirituales, como se anunciará oportunamente.

I C 9399 11 mar 13

EJERCICIOS ESPIRITUALES PARA LAS HIJAS DE MARIA

El lunes 14 del actual comenzarán a las tres de la tarde los ejercicios Espirituales de las Hijas de María de la Iglesia de Reina, bajo la dirección del R. Padre Felipe Rey de Castro, S. J.

Se ajustarán al siguiente programa: Rosario instrucción o plática y meditación después de la cual se dará la bendición con el Santísimo Sacramento.

La Congregación de Hijas de María de la Iglesia de Reina, invita a estos ejercicios, a las señoras y señoritas de la Habana.

EN PAULA CELEBRARAN EJERCICIOS ESPIRITUALES

En la iglesia del Hospital y Parroquia de San Francisco de Paula, sita en Arroyo Apolo (Víbora), se verificarán ejercicios espirituales, como preparación para el Precepto Pascual los días 15, 16 y 17 del actual con arreglo al siguiente programa:

A las 8 antes meridiano, misa.

A las 9 meditación y plática. A las tres de la tarde, Santo Rosario, meditación, plática y bendición con el Santísimo Sacramento.

Estos ejercicios serán dirigidos por el Párroco doctor Alfredo Llaguno, el cual invita en modo especialísimo a sus amadísimos feligreses.

DR. P. M. SOUZA
Garganta, Nariz y Oidos. Hospitales de New York, Viena, Budapest, Habana. San Lázaro 226, de 3 a 4

FARMACIA DROGUERIA DE "JOHNSON" DE TURNO LOS LUNES Obispo No 30 TELEFONO-A-2129

LA MAYOR 35 EDIFICIOS 700 EMPLEADOS SARRÁ DROGUERIA A-8020 A-4041 ABIERTA TODOS LOS DIAS TODA LA NOCHE LOS MARTES

Farmacias de Turno

SABADO

HABANA

P. Varela 117 .. M-4650
Plácida 4 (antes Bernaza) esquina a Obispo .. A-1238
Paula No. 53 .. M-5482
Gral. Carrillo y Arambu-ro .. U-6902
Gral. Aranguren y Condesa .. M-4516
M. Gómez 363 esquina a Matadero .. M-4785
Zenea y R. Cabrera .. M-4684
Salud y Lealtad .. M-5440
Ave. de Italia 129 .. A-2171
Finlay 115 entre Oquendo y M. González .. U-6712
Ave. de Menocal y Gral. Carrillo .. U-6890 U-6885
Gral. Aranguren y Gral. Aguirre .. M-4540
Zenea y Perseverancia: M-3202 M-7971
M. Gómez 412 .. M-5371
Merced 92 esq. Picota .. M-4401
Aguila y Vives .. M-4379
Ave. de la República número 265 .. U-6822
Ave. de Menocal 72 .. U-6741
P. Varela 19 .. U-6850
Esperanza 57 .. M-4034
Crespo y Refugio .. M-4688
M. Gómez 128 esquina a Figura .. M-8976
Ricla y S. Ignacio .. M-4710
Hospital y Jovellar .. U-6630
Luz y Compostela .. M-1900
P. Varela No. 110 .. M-4777
Ave. Menocal 42 .. No tiene
Oquendo y V. Muñoz .. U-6803
Cárdenas 55 .. A-2633 M-4501
Gervasio y Malója .. M-5155
P. de Martí 104 M-8883 M-5453
S. José y Lealtad .. A-9966
María Dolores Zamora—Aguila 134 .. M-6667

VEDADO

Calle 19 número 261 entre E y D .. F-6030 F-6113
Ave. G. Machado 500 esquina a 22 .. F-6164 F-2888
Calle 12 y 21 .. F-6172
Calle 5 número 40 .. F-5872
Zapata entre A y B .. F-6065
Ave. de Wilson 20 .. F-6224
Calle 23 393 Esq. a 4 F-6139

VIBORA

10 Octubre y Avenida de de Acosta .. I-1174
10 de Octubre y Estrada Palma .. I-7756 I-7716
Dolores y 15, Rpto. Lawton .. X-3058
Santa Catalina 61 .. X-2317
J. Delgado y Libertad .. I-3636

J. DEL MONTE Y S. SUAREZ

10 Octubre 367 .. I-1492
S. Emilia y Dolores .. I-7658
10 Octubre 130 .. M-5303
J. B. Zayas y Lacret: I-2727 I-2828
10 Octubre 267 .. I-7798

LUYANO

Cueto y Municipio .. X-3043
F. de Castro y Concha .. X-2292
Ulacia y C. Güines .. X-2289
F. de Castro 121 .. I-7452

CERRO

Calzada del Cerro 815 .. I-7272
Moreno 40, letra B .. I-7419
Falgueras No. 15 .. I-7734
Calzada del Cerro 891 .. I-7342
Florencia y S. Quintín .. I-7588

NOTA.— Este grupo deberá prestar el servicio público todo el día y la noche de los domingos, fiesta y duelo nacional siguientes: Enero 3; Febrero 14; Marzo 27; Mayo 8; Junio 19; Julio 31; Septiembre 11; Octubre 23; Diciembre 4.

CONFERENCIA DEL DOCTOR GARCIA GALAN, MAÑANA EN LA ALIANZA N. FEMINISTA

El doctor Gabriel García Galán ocupará la tribuna de la Alianza, la prestigiosa Institución que tanto labora en pro del feminismo cubano, el domingo trece a las diez de la mañana, en Malecón 333.

El tema que será desenvuelto por el conferencista es «La labor patriótica de Manana, la esposa del Generalísimo». La vida ejemplar de tan augusta patricia será estudiada y juzgada su labor, toda amor, grandeza y patriotismo.

Se invita por este medio a cuantas personas deseen concurrir al acto.

FOCO INFECCIOSO POR LA OBSTRUCCION DE DESAGUES DE UNA CASA DE S. SUAREZ

Hemos recibido una carta suscrita por varios vecinos de la Avenida de Estrada Palma, en la que nos significan que en una de las casas sitas en la misma, cercana a la línea de Santos Suárez, existe desde hace algún tiempo una obstrucción en los desagües. La gran cantidad de agua acumulada produce un insoportable hedor que hace temer, sino se hacen las reparaciones del caso, la posibilidad de un foco epidémico, con grave peligro para el vecindario.

Hacemos llegar la queja a los Secretarios de Sanidad y Obras Públicas.

MATANCERAS

DEL DIA

Programa del sábado.

Figura en primer término el baile que ofrece en sus salones la progresista institución «Deportivo de Matanzas», que inaugura su casa social, el amplio y hermoso edificio de la calle de Byrne, que fué el antiguo Teatro Actualidades.

La jazz band Interrogación alternará con un son.

En la Catedral de San Carlos pronunciará el reverendo Padre Aprais su última conferencia, repitiéndose esta noche el lleno de jueves y viernes.

Para escuchar la docta palabra del insigne orador sagrado, primero en los Maristas, los días de lunes a miércoles, y estos últimos en el templo de San Carlos, han acudido las figuras más salientes de nuestra sociedad.

Y en Velasco, en el favorecido teatro del que es empresario Juan Macías, se proyecta por lienzo la espléndida film «El rey vagabundo» por Denny King.

Continuará también hoy, como sábado, la sesión correspondiente al campeonato de Dominó, en el que parecen ya destacarse las figuras vencedoras, por el score que publiqué en días pasados y que sigue en el mismo plano.

UN TRIUNFO DE FILOMENO RODRIGUEZ

De los más resonantes.

Se lo anota así el prestigioso médico en el caso de la señora Amelia Martínez de Iraeta, que como ya dije, ha estado gravísima, como consecuencia de un coma diabético que puso en peligro su existencia

Venció la ciencia una vez más representada por Filomeno Rodríguez, en el caso de Amelia Martínez.

Y renace la alegría en aquel hogar del director de la «Nueva Aurora», donde alegra la convalecencia de su esposa, la nueva matancerita que llegara al mundo a fines del pasado febrero.

Tiene nombres ya esa muñeca.

A la que se impondrán en pila, los de Anaya, Atlántida, Celene, Atenea, Penélope Iraeta y Martínez.

EL DR. PAGES CANTON

En cama.

Recluido en sus habitaciones permanece desde hace varios días, el joven abogado Héctor Pagés y Cantón, figura política del conservadorismo en Matanzas, que muy mucho se ha destacado en los últimos comicios celebrados.

La popularidad, las simpatías y el predicamento de que goza Héctor quedaron demostradas con su victoria, en la mayoría de nuestros barrios.

Asiste a Pagés su hermano Fernando, joven médico que pertenece al cuerpo facultativo del Hospital de Homicultura.

El cronista hace votos por su mejoría y restablecimiento.

HOMENAJE

A un poeta matancero.

Rendido le será mañana en la Habana a Hilarión Cabrisas, bardo yumurino que con Agustín Acosta, Alberto Lovio, Mariano Albadalejo Carlos Prats y Fernando Llés, florecieron en aquella pródiga primavera del año diez, cuando comenzaron a destacarse en nuestro parnaso como figuras de primera magnitud.

Conservo en mi modesta biblioteca uno de los primeros poemas de Cabrisas, aquel que tituló «¿Esperanza?» y en el que gime la lira del rimador a impulsos de una pasión que él canta en deliciosas sublimes estrofas.

¿Por qué si son tus lutos guardianes de una ausencia
perdura tu recuerdo en mi corazón?

Como a Casals ayer, la intelectualidad habanera rendirá pleitesía al poeta que esa noche de mañana obsequiará a los concurrentes a su homenaje con su nuevo libro «Breviario de mi vida inútil», lo último de su estro.

Esta sección del DIARIO DE LA MARINA, heraldo de la yumurina sociedad, se suma al homenaje al poeta

Y lo aplaude y de él se felicita.

LA SEÑORA DE GUERRA

Violeta Rosado.

Ha venido desde Tampa, donde reside, y donde desempeña su esposo el cargo de cónsul de Cuba, la joven e interesante dama.

Es huésped de María Mesana y Filito Rodríguez.

Su delicado estado de salud ha traído a la señora Rosado Llambi a esta ciudad, para someterse a un plan curativo que le impondrá el eminente cardiólogo de cuya residencia es huésped.

La señora Violeta Rosado, figuró en la sociedad de Matanzas cuando fué fiscal de esta Audiencia su señor padre el doctor Rosado Aybar, y goza entre nosotros de grandes simpatías.

Era entonces el mío, presidente de este tribunal.

UN TRASLADO

De que dar cuenta.

Para la casa de Maceo ciento catorce se ha trasladado el señor Francisco Trejo, administrador de la Cuba Telephone Company en Matanzas, y su muy apreciable familia.

Están instalados en la nueva casa desde ayer.

Y se ofrecen allí a sus amistades

DESDE CIEGO DE AVILA

Roberto Benavides.

Acompañado de su hermana la señora de Casals, ha llegado a Matanzas el estimado caballero, que viene con el propósito de someterse a un plan curativo y con las esperanzas de que el cambio de aires beneficie su salud. Su estado es delicado.

Para la señora de Casals y el señor Benavides, mi bienvenida.

CONCIERTO SACRO

En Semana Santa.

Continúan los ensayos bajo la dirección del maestro Justo Ojanguren para el concierto que en los días de Semana Santa ofrecerá desde la Estación Radiofusora de Bebo de la Torre, con el brillante grupo de sus discípulos.

Audición de música selecta.

En el que toman parte Vitin Garay, Marcotte, Martínez y las señoritas Nenita Casas, Yuyu Hora y Rosa Catalina Carbo.

Ceilia Irin, figura asimismo en el programa de ese concierto.

Reservada tengo para la próxima semana la publicación de ese programa tan selecto.

EL DOCTOR ESTORINO

Visita de Matanzas.

Lo fué ayer el distinguido médico que es subdirector de La Benefica y que conserva aquí clientela numerosa, a pesar de haber trasladado su gabinete a la capital.

Cumplidos sus deberes profesionales visitó el doctor Estorino la residencia de los esposos José A. Escoto y Lola María de Ximeno, atraído por sus aficiones literarias y la sincera amistad que lo une a esos intelectuales yumurinos.

El doctor Estorino, que fué presidente del Liceo, director del Sanatorio de la Colonia Española, presidente del Colegio Médico y ocupó otros importantes cargos aquí se vió muy agasajado por sus amigos durante su estancia en su ciudad natal.

LA ULTIMA NOTA

Para decir que vuelven a la ciudad, después de una prolongada estancia en el Campo de Tiro de Limonar, los oficiales del Cuarto Regimiento que han permanecido allí en prácticas de tiro.

Entre esos que regresan, el capitán Silverio, los tenientes Adams Silva y García Vélez y el teniente Castillo.

Manolo JARQUIN.

FUERTE-ENGORDA OXOIDE
1 copa de 100 c.c. = ½ lb. CARNE FRESCA
Alimenta sin cansar su ESTÓMAGO
Sabroso - Aromático
EXIJA LEGITIMO OXOIDE
Varias veces al dia
Jugo carne de 97% Extracto concentrado al 25% Dr. SIMPSON
PREPARADO POR DROGUERIA "SARRÁ" LA MAYOR
Sólo una muestra a cada persona mediante la presentación de TRES PERIODICOS COMPLETOS en la Droguería Sarrá.

Información Telegráfica del Interior de la Isla

POR NUESTROS CORRESPONSALES

DOS PENADOS FUERON ENTREGADOS A FUERZAS DEL EJERCITO

MATANZAS, marzo 11 (por telégrafo).

Fueron entregadas a las fuerzas del Ejército dos penados que serán conducidos al Presidio Modelo. El primero, llamado Pedro Arriete, condenado por homicidio a diez y siete años de reclusión y el segundo, nombrado Pablo Emilio Mandan, a tres años.

Lesiones

Fué asistido de lesiones graves en la mano el campesino Ramón Gutiérrez Fundora, que se produjo con un machete, cuando cortaba caña.

Fumadero de opio

Fué sorprendido un fumadero de opio en la calle de Santa Teresa 25, de esta ciudad, siendo detenidos dos asiáticos a quienes se ocupó útiles para fumar la droga.

Atentó contra su vida

Agripina Rodríguez Quintana atentó contra su vida por medio del fuego, siendo trasladada en grave estado al pueblo de Jovellanos.

CORRESPONSAL.

SE QUEMO UN GARAGE EN CARDENAS

CARDENAS, marzo 11.—DIARIO. Habana.

En la madrugada de hoy se declaró un violento incendio en el garage particular del señor Ramón Flores, situado en la Calzada y Portillo, hacia la parte nueva de la ciudad. En el garage se guardaban tres camiones dedicados al transporte lográndose salvar dos de ellos. Uno de los camiones quedó completamente destruido por las llamas. El camión no estaba asegurado, por lo que ha sido perjudicado su propietario en mil quinientos pesos. También se quemaron 200 sacos de carbón vegetal que allí se guardaban. Se considera que el fuego fué intencional. El Juzgado de Instrucción investiga.

LANCHA ENCALLADA

PUNTA ALEGRE, marzo 11.—DIARIO. Habana.

La subdelegación de la Aduana en esta tuvo conocimiento, por el señor Antonio González, patrón del motor que estaba de servicio en el cayo Coco, que la lancha «María Blanca», matriculada en Sagua, se encuentra encallada con un cargamento de madera en el mencionado cayo. Según dijo no ha habido desgracias personales.—**Corresponsal.**

UNA PETICION DE LOS CATEDRATICOS VILLACLAREÑOS

SANTA CLARA, marzo 11.—DIARIO. Habana.

El doctor Juan Bautista Sed, catedrático del Instituto, aprovechando la estancia en esta ciudad del senador Agustín Cruz, solicitó de él, en nombre de los profesores del Instituto Provincial, que se opusiera a la Ley pendiente de aprobación en el Congreso, por la cual se conceden facultades para expedir notas con carácter oficial a los colegios incorporados a la Segunda Enseñanza. El doctor Cruz prometió dedicar preferente atención a la petición formulada.

Dos detenidos

Pedro de Armas y Reinaldo Millián, ambos acusados de robar mercancías en el establecimiento de Gerardo Marcano, de Cabaiguán fueron detenidos en Guayos por la policía de aquella localidad. Los dos detenidos confesaron el delito

Otro caso

Estela Nápoles, de 22 años, vecina de la calle Angeles y Ríos, trató de suicidarse ingiriendo salfumán. Fué asistida en la casa de socorro por el doctor Martínez, de grave intoxicación.

Una función

Anoche se celebró una función a beneficio de la Sociedad Olimpic Country Club. El acto se efectuó en el teatro Villaclara.

Lesionado

Eusebio Emilio Morales, vecino de la calle Azotea, fué asistido en la casa de socorro de quemaduras de segundo grado, menos graves, que se ocasionó casualmente.

MESA DE PROPAGANDA

JICOTEA, marzo 11.—DIARIO Habana.

Anoche se efectuó en la Sociedad Liceo de esta localidad una reunión con objeto de constituir la mesa que hará la propaganda pro Panchón Rodríguez para representante. Asistió al acto una gran concurrencia, entre ella valiosos elementos de esta localidad.—**Corresponsal.**

VELADA

SANTO DOMINGO, marzo 11.—DIARIO. Habana.

El próximo domingo día trece, se efectuará una **velada en el teatro Domenech a beneficio de la Legion** de Confraternidad Infantil pro Santiago de Cuba. Los niños de las escuelas públicas representarán varias obras. Existe mucho entusiasmo por esta fiesta, por tratarse de un hermoso rasgo en beneficio de los niños damnificados por el terremoto de la capital oriental.—**Corresponsal.**

M.E.C.D. 2016

Mickey Walker Noqueó a Jimmy Maloney en el Segundo Round

POR LOS CAMPOS DE TRAINING

—Pierden los Tigres.
—Fonseca enseña a Cissell.
—Mucho frío por el Sur.

ST. PETERSBURG, marzo 11. AP. A pesar de que el feje quedó sin batear, los «Ruth» vencieron a los «Gehrig», 10 por 2, en un game de práctica celebrado hoy en el training camp de los Yankees.

Mantenidos sin anotación por espacio de tres innings, los muchachos de Ruth cayeron sobre sus rivales en el cuarto acto, valiendo un home run de Earl Combs tres carreras Ed Wells y Nekola, mantuvieron a los players de Gehrig en cuatro hits.

PERDIERON LOS TIGRES

SAN FRANCISCO, marzo 11. AP. A pesar de los refuerzos de los regulares de la última temporada, los Tigres del Detroit perdieron su segundo juego consecutivo hoy, esta vez con el Missions, 5 por 4. Fué éste otro match de 10 innings, con los veteranos Art Herring y Elon Hogsett y el recluta Luke Hamlin actuando en el box.

Hamlin fué el pitcher derrotado, permitiendo tres hits y la carrera de la victoria en los dos últimos actos.

FONSECA ENSEÑA A GISSELL

SAN ANTONIO, marzo 11. (AP.) Lew Fonseca, manager de los Whi- del Chicago, y un verdadero bateador, ha dedicado su atención a elevar a Bill Cissell, que costó al club unos $123.000, a la categoría de una estrella en el batting.

Fonseca tendrá que comenzar desde la A, alterando la posición de Gissell, su paso, «swing» y tiempo y espera que el joven infielder batee 300 o más después de unas cuantas lecciones. El frío mantuvo otra ve bajo techo a los Sox.

EMPATAN REGULARES Y RECLUTAS PIRATAS

PASO ROBLES, Cal. marzo 11. (AP.)—Los Piratas del Pittsburgh están tomando en serio sus prácticas.

Los regulares y los reclutas se batieron durante 11 innings y suspendieron las hostilidades con un empate a cinco carreras.

Mucho hitting, pitching a ratos malo y a ratos bueno y rápidas demostraciones en el fielding, fueron las notas salientes del match.

PRACTICAN LOS PITCHERS BROWNS

WEST PALM BEACH, Fla., marzo 11. (AP.) El trabajo de practicar a los pitchers de los Browns para que mantengan a los corredores pegados a la bases comenzó hoy. Chad Kimsey había encontrado dificultades hasta hoy en mantener en secreto sus ideas de tirar a las bases.

Hoy desarrolló una nueva técnica para engañar a los corredores y no dar indicaciones de cuanto intenta tirar a las almohadillas.

NO DETIENE EL FRIO A LOS CARDENALES

BRADENTON, marzo 11. (AP.)—Pese al viento cortante y al cielo encapotado, el manager Gabby Street ordenó a sus campeones del mundo que salieran al campo de prácticas hoy, después que el tiempo impidió la celebración de un game de exhibición con los Phillies.

El manager Street y el propietario Sam Breadon celebraron una extensa conferencia hoy aun cuando no se dió a conocer el asunto tratado, se supone que los rebeldes Chick Hafey y Charley Gelbert fueron temas de las conversaciones.

SUSPENDIDO EL MATCH FILA-ST. LOUIS

WINTER HAVEN, marzo 11. AP. El frío causó la suspensión del matche entre los Phillies del Fila y los Cardenales del St. Louis hoy, sustituyéndose por un encuentro inter-club, que ganaron los Reclutas 1 por 0.

Reg Grabowski y Phil Collins, que actuaron en el box del team B, dejaron a los regulares en tres hits, bateados todos contra Collins.

SIN PRACTICAR LOS REDS

TAMPA, Fla. marzo 11. (AP.)—Los últimos días invernales y el fuerte viento continúan visitando las prácticas de los Rojos del Cinci.

El manager Dan Howley que asegura ver en sus players «100 por 100» de mejoría sobre 1931 los envió a trabajar por espacio de dos horas, pese al frío.

Siguen corriendo rumores sobre las posibilidades de cambio de dos de los más recios bateadores del Cinci, Joe Stripp y Tony Cuccinello, infielders rebeldes y uno de los mejores sluggers del Brooklyn y un catcher.

SUSPENDIDO EL MATCH INDIOS-TOLEDO

NUEVA ORLEANS, marzo 11. El frío obligó a cancelar el match anunciado para hoy entre los Indios y el Toledo, siendo ésta la tercera suspensión en cuatro juegos anunciados.

Los Indios jugarán con el New Orleans mañana si el tiempo lo permite.

Ungüento Cadum para los Granos

El Ungüento Cadum hace que se sequen los granos y se desprendan, dejando la piel blanda y suave. Es calmante y antiséptico y empieza a cicatrizar tan pronto como se aplica. Ha probado ser un gran alivio para millares de personas que durante años han sufrido sufriendo de eczema, acne (barro), granos, furúnculos, ulceras, erupciones, urticarias, ronchas, almorranas, comezón, sarna, heridas, arañazos, postraduras, lastimaduras, ásperos, postillas, escaldadura, sarpullido, quemaduras, costra, margulladuras, etc.

Es Necesario que Cuba Envíe una Representación a las Olimpiadas que se Efectuarán en Los Angeles

Se trata de una reunión deportiva universal en la que se pondrá de relieve el espíritu de todas las naciones.—Los países más afectados por la crisis económica mundial van a enviar su representación, ¿por qué Cuba no envía la suya?—Aún no es tarde existiendo muy buena intención y un poco de patriotismo

He aquí una preciosa vista nocturna del inmenso Stadium de la Universidad de Southern California, que ha de servir de escenario a las competencias de track y field donde han de efectuarse las Olimpiadas anunciadas para este año. El lector podrá apreciar fácilmente la capacidad del Coliseo.

(Por Felipe PONCE)

(Exclusivo para el DIARIO DE LA MARINA)

Dentro de poco tiempo se efectuarán en la ciudad de Los Angeles, el llamado paraíso del celuloide, la novena Olimpiada internacional, competencia universal en la que siempre se pone de relieve el adelanto atlético del mundo entero.

Comenzarán las justas el 30 del ya próximo mes de julio y terminarán el 14 de agosto, discutiéndose en el transcurso de ese tiempo una serie de eventos de grandísimo interés que tienen su punto culminante en las competencias de atletismo.

Hasta ahora, según las noticias que últimamente ha dado a la publicidad el Comité organizador de estas Olimpiadas, casi todas las naciones que se precian de deportivas han contestado ya a la invitación que se les ha hecho en el sentido de que aun, cuando ello representa para todas un gran esfuerzo, enviarán una aceptable representación a fin de que sus banderas figuran preeminentemente en el desfile inaugural.

Cuba, según las noticias que tengo, no ha contestado nada en firme, y aun cuando aquí se le tiene por una nación grandemente deportiva, se teme que no envíe una sola representación a los eventos.

Los cientos de cubanos que viven en Los Angeles se han visto desilusionados al saber que su patria no en vía un conglomerado atlético a las Olimpíadas. Algunos, tratando de dis culpar esa ausencia, se empeñan en asegurar que la mala situación económica por que atraviesa el país ha sido causante de la silenciosa contestación del Gobierno cubano, pero, no creemos nosotros que esto sea realmente una disculpa que justifique esa actitud. La crisis económica, bien es sabido, no afecta a Cuba solamente. Todo el mundo es víctima de la depresión, y eso no les ha impedido realizar un esfuerzo para enviar algunos atletas.

Méjico, que está poco más o menos al mismo nivel deportivo que la Perla de las Antillas, ha anunciado ya, oficialmente, el envío de una representación, y está haciendo toda clase de preparativos para recaudar los fondos que se necesitan para respaldar ese viaje.

Alemania, uno de los países más grandemente afectados por la crisis, ha prometido enviar 125 atletas, y Japón, envuelto en sus luchas con los guerreros de la China, enviará más de 200 que demostrarán su pujanza en casi todos los eventos.

Francia también ha anunciado el viaje de sus atletas, y en el mismo barco están embarcados Brasil, España Inglaterra, Portugal, Argentina y otras muchas naciones más.

Como han resuelto estos países la búsqueda de los fondos necesarios para el viaje de sus atletas? Muy fácilmente. Han ligado un poco de patriotismo, con un poco de esfuerzo y buena voluntad, y con esa combinación han logrado encontrar solución al problema.

Méjico, por ejemplo, ha organizado ya toda clase de fiestas, recolectas etc., para tener suficiente numerario además de la ayuda del Gobierno. Ya tienen bastante reunido y cuando llegue la hora de embarcar a los muchachos, tendrá su problema resuelto.

Cuba podría hacer lo mismo. Lo único que le falta es buena intención.

¿Qué hay miedo de hacer un mal papel en las Olimpiadas? Bah, no ganar no significa hacer un mal papel, aparte de que todos los países no pueden ganar la Olimpiada.

Es más, aun perdiendo, Cuba ganaría mucho si presentase un conjunto en los Juegos Olímpicos. Y sus atletas estarían en disposición de competir después por la supremacía deportiva de Centro-América. En los Juegos Olímpicos se ganan conocimientos deportivos, se adquiere experiencia y se desarrolla el espíritu de competencia.

Las Olimpiadas se me antoja el mejor agente de la Paz que tiene el mundo, y mientras mayor sea el número de países que se reúnan en este intercambio atlético, más duraderas serán las relaciones amistosas de todos.

Cuba repetimos, podría ganar mucho haciendo un viaje a Los Angeles, y estamos seguros de que este viaje podría hacerse efectivo con un poco de buena voluntad.

Por lo que sé, Cuba tiene material suficiente para enviar equipos de esgrima, tiro, natación y atletismo, lo sificiente para que los que pensamos en «cubano» estemos satisfechos y tengamos un buen motivo para no perder uno solo de los eventos que se efectúen.

Aun no es tarde. Las Olimpiadas darán comienzo el 30 de julio y desde ahora allá, faltan todavía muchos días en los cuales puede hacerse algo bueno, con esfuerzo, patriotismo y muy buena intención.

Corresponsal.

LOS ANGELES, marzo de 1932.

Declaración de Principios del "Fortuna"

A la afición balompédica de Cuba se dirige, trasladando un acuerdo de su Junta General

El presidente del Fortuna S. C., nos envía, para su publicación, el siguiente escrito, que los fortunistas dirigen a la afición balompédica de Cuba:

«En la junta general verificada en la noche del día 10 del actual se acordó enviar a la prensa la siguiente declaración de principios:

NUESTRA GRATITUD

Por mantener el principio de organización indispensable para el ejercicio ordenado del deporte; por guardar la debida cortesía a un club visitante de la Federación Española de Foot Ball, el Fortuna Sport Club tuvo que romper las relaciones deportivas con la Federación de Foot Ball de la Habana.

Uno de los clubs que fué nuestro compañero en tan críticos momentos nos ha abandonado sin que los motivos del conflicto hayan sido salvados o respetados.

No venimos a criticar actos, sino a exponer nuestra manera de pensar en estos instantes.

El Fortuna Sport Club es una institución que vivirá más que los hombres que la dirigen; que desea que sus actos sean dignos de su historia y de los que el futuro estén llamados a orientarlo; que espera conservar su bandera inmaculada para orgullo de los que bajo ella se cobijen; que como centro deportivo que atrae a hombres jóvenes; opina debe ser escuela de rectitud y caballerosidad; que entiende que en el orden social la lealtad y el compromiso de honor son valores muy superiores a cualquiera conveniencia momentánea de carácter económico; que acepta cualquier sacrificio con tal de conservar la seriedad de sus actos y su línea de conducta.

Si dentro del marco trazado es posible hacer el Foot Ball, lo practicaremos cumpliendo así los fines de nuestra existencia; de lo contrario aguardaremos la oportunidad en que nuestro medio brinde una solidaridad, en el desenvolvimiento del deporte, que sea más disciplinada y mejor entendida.

En el plano en que estamos colocados a nadie ofendemos, y confiamos merecer el respeto y consideración de todos los que antes del conflicto fueron nuestros compañeros en este deporte, pues la mejor prenda que para el futuro podemos ofrecer a los que hoy son nuestros adversarios, es el del valor imponderable de lo que pudiera considerarse como un sacrificio por cumplir con lo que estimamos era nuestro deber.

Fortuna Sport Club:

Ramón Pérez González,
Presidente.

Perdieron los Giants Por el Mal Pitching

Le Roy Parmalee se presentó wild y los Cubs le ligaron con hombres en las bases. Score 3x1

LOS ANGELES, Calif marzo 11.—AP.—Aprovechando el pitching wild de Le Roy Parmalee, los Cubs de Chicago lograron derrotar esta tarde a los New York Gigantes con score de 3x1 en el desafío de exhibición celebrado en el Stadium de Wrighley Field. La victoria, incidentalmente, proporciona al Chicago una ventaja de dos juegos por uno en la serie.

Los Gigantes estuvieron al frente en el score desde el segundo inning en adelante cuando Melvin Ott anotó por un buen single de Bob O-Farrell, pero los Cubs se fueron delante en la primera entrada del cuarto acto cuando Parmalee llenó las bases con boletos gratis y Bill Herman empujó las carreras de English y Barton con un infield hit por el short. Bob Simth, que actuó de pitcher tapón metió a Harry Taylor con la carrera de gracia en el noveno inning.

Leonard Koenecke, adquirido por los Gigantes del Indianapolis, fué el líder del ataque por su team con los dobles en cuatro viajes que hizo al plate.

El score por inning fué:

Chicago:	. .	000	200	001	3	6	1
New York:	..	010	000	000	1	6	5

Baterías: Warnecke, Smith y Hartnett, por el Chicago; Parmelee, Bell Mitchell y O-Farrell por el New York

SOLICITAN AL PITCHER DERECHO YOYO DIAZ

Nos anuncian del Cable Comercial que tienen en su poder un cable para el pitcher Yoyo Díaz que trabajó en el último campeonato profesional con el uniforme del Almendares. Como puede tratarse de una buena oferta para pitchear en Puerto Rico, Venezuela o cualquiera de esos países centroamericanos que están celebran do actualmente campeonatos de base ball, nos apresuramos a avisar al veterano Díaz para que se dirija a las oficinas del Cable Comercial en O-Reilly y Cuba para recoger la noticia.

Battalino Venció Con Gran Facilidad, en Ocho Rounds y Por Decisión a Eddie Ran

En los cuatro primeros episodios la pelea fué pareja, pero a partir del quinto round, Battalino apabulló a su rival y le ganó siete de los diez. Ran estaba a punto de caer al final

NEW YORK, marzo 11.—AP.—Christopher (Bat) Battalino, de Hartford Conn., hasta hace poco campeón de los featherweights, celebró su debut como welter, castigando a Eddie Ran de Polonia, por espacio de diez rounds y dando al guerrero de Varsovia una decisiva derrota ante una concurrencia de más de 16.000 personas, en el Madison Squera Garden. De haber durado el bout un par de rounds más Battalino hubiera ganado por k. o.

La decisión de los dos jueces y el referee Johnny Mc Avoy fué unánime dando a su vez la hoja de anotación de la Associated Press buena ventaja a Battalino en siete rounds, con dos ganados por Ran y uno tablas. En los dos últimos episodios el muchachos de Polonia, que sustituyó a Petrolle con sólo tres días de preparación, daba vueltas por todo el ring, utilizando todos sus conocimientos para evitar el ser noqueado.

Battalino nunca pudo tumbar a Ran pero repetidamente le sacudió con fuertes derechazos a la quijada y tuvo a su más pesado rival sangrando constantemente de profundas cortaduras sobre el ojo derecho después del quinto round. Ran, un favorito de 7 a 5 cuando subieron el ring, nunca tuvo éxito en desembarcar su demoledora derecha sobre Battalino.

En los primeros cuatro rounds, el match fué parejo. Pero súbitamente en el quinto Bat abrió sus fuegos y agarró a Ran con una salvaje derecha que envió al polaco dando vueltas por todo el ring y desde ese instante quedó decidida la batalla. A partir de este momento, el fatch fué de Battalino. Bat pesó 138 libras y 146 su contrario.

Ralph Lenny, de Jersey Citty, welter weight, utilizó muy bien una fuerte izquierda para ganar la decisión limpia en 10 rounds sobre Muray Elkins, de Harlem. La cara de Elkins quedó convertida en una informe masa sanguinolenta a poco de comenzar la pelea, pero se mantuvo bravamente en pie hasta el último campanazo. No hubo knockdowns. Lenny pesó 141 y media libras y Elkins 143 y media.

Ultima Hora

VENCIO MICKEY WALKER A JIMMY MALONEY POR K. O.

SALT LAKE, City, marzo 11. (SF).—Mickey Walker derrotó esta noche por knock out técnico a Jimmy Maloney, de Boston, en el segundo round del bout que ambos celebraron aquí, y Jackie Fields campeón welter dominó a Izzy Kline en el primer round de un match

CASIMIRES INGLESES — «FAVORITA»—LOS MAS POPULARES —ALMACENES DE PAÑOS—DE SOBRINOS DE NAZABAL—MURALLA No. 70.

Sangriento ha de ser el Bout Proenza-Hevia

Casi puede afirmarse que el match es superior al que se suspendió. Un gran programa

Solucionados todos los problemas que hasta la tarde de ayer amenazaron dejar sin boxeo a los fanáticos habaneros, tendremos esta noche un soberbio y atrayente programa en Miramar Garden.

El templo del pugilismo que comanda el popular Felo y donde Aramís del Pino ha asumido la «dirección técnica» del espectáculo, congregará esta noche a un grupo estupendo de atletas, que prometen compensar a los fans del susto que pasaron por las perspectivas de suspensión.

Sin que tratemos de restar méritos a Raúl Rojas, a quien consideramos un buen boxeador, pero poco cuidadoso de su estado físico—precisa reconocer que el programa ganó, en lo que se refiere al star bout, con la sustitución, pues Hevia está en una excelente forma «probada» y su encuentro con Proenza, el de dos colosos del cuadrilátero, es de los que ponen en los fanáticos la máxima emoción desde que suena el gongo hasta que el referee o los jueces si es necesario lanzan su veredicto.

Puede decirse que ninguna pelea en la cual Hevia fué uno de los actores dejó de haber acción y notas cruentas... «La colorada» generalmente surge bajo sus fuertes golpes y las caídas espectaculares suelen producirse también al conjuro de su punch demoledor. Si su adversario no fuese un hombre del calibre de Proenza y que se ha cuidado y preparado como el camagüeyano lo ha hecho, pudiera darse por descontada la victoria de Hevia; pero don Pedro es una cosa seria, tanto por su rostro de pelea como por su formidable derecha.

Si bueno y caliente es el star bout no le van en zaga los otros matches combinados por Aramís. En el semifinal veremos al pequeño

ROJAS CONTRA CASAL

Una pelea muy bien equilibrada, donde veremos si es posible con ciencia y astucia detener el ímpetu avasallador de un muchacho que gusta de «entrar por los palos» y acabar. Rojas es un boxeador de estilo agresivo y Casal, aunque no sabe retroceder posee un estilo diverso, donde la ciencia juega papel importantísimo.

YAILAIAN CONTRA GALLARD

Young Gallard ha visto crecer su cartel rápidamente. La noticia de que había noqueado a Raúl Rojas en el training se extendió de tal manera que muchos no querían creerlo atribuyéndolo a balyhoo para Gallard, pero esto no se comprobó que era cierto por la retirada de Rojas. Pero el primo de Charol, que parece haber heredado el punch de su maravilloso pariente desaparecido, tendrá que demostrar esta noche su pegada, nada menos que contra la anatomía del polaco Yailaian, una verdadera muralla humana, contra quien se estrellan todos los esfuerzos.

REAPARECE SAENZ

Una nota de interés para los fanáticos, reveladora de que hay interés en presentar un buen programa, es el hecho de que en el primer preliminar estará Santiago Sanz, el discípulo de Aramís del Pino que tan brillantes exhibiciones ha ofrecido en ese mismo ring de Miramar. Su adversario para el primer bout a cuatro rounds será Pablo Cuéllar, un muchacho de mucha promesa.

El segundo preliminar de la noche lo integran Rodolfo de Armas, el campeón amateur que ya en el profesionalismo se propone hacer una cadena de triunfos y Orestes Menéndez, otro Pino nuevo de altos méritos.

Como se ve el programa de hoy en Miramar es algo estupendo y las perspectivas son de un llenazo enorme. Miramar está techado y llovizna más o menos no es obstáculo para que se celebren los encuentros.

Allí, pues, nos veremos todos...

CAREY NO SE PREOCUPA MUCHO POR LA REBELDIA DE SU SLUGGER HERMAN

CLEARWATER, marzo 11 (A. P.)—Max Carey, manager de los Robins del Brooklyn, dijo hoy que no había recibido noticias de Babe Herman, el único rebelde del club.

Ya se venció el plazo de reportar Herman; pero Carey dijo que no le preocupaba la ausencia de Babe.

Si Herman decide permanecer en rebeldía pidiendo los diecinueve mil pesos que ganaba el año pasado en vez de aceptar los quince mil pesos que le ofrecemos—dice Carey—«nada podemos hacer».

«El team no sufrirá tanto como muchos suponen, aun cuando Herman decida no jugar este año, ya que tenemos a Ike Boone para sustituirle.

«Boone siempre ha bateado sobre trescientos en las mayores y menores. No es tan rápido como Herman, pero es un bien player.

«También tenemos a Al Cohen y Murray Howell, ambos estrellas en formación y al veterano Johnny Frederick, listo para entrar en acción.

«El próximo movimiento tendrá que hacerlo Herman».

CREO-TERPINA WAMPOLE

BASTA CON respirar profundamente el aire embalsamado de un pinar para sentir su profunda acción tónica y sanativa. Pero ya no hay necesidad de irse a los pinos. La CREO-TERPINA Wampole es inapreciable para contener la tos de la bronquitis y la tisis, el asma y la tos ferina, la grippe y el romadizo. Además, facilita y desinfecta la expectoración, ayuda en reducir la fiebre, *estimula el apetito y hace aumentar de peso.* Es un verdadero reconstituyente del organismo en general, y sin trastornar la digestión ni nausear al enfermo, calma la irritación de las mucosas y restablece la tonicidad de los órganos afectados. En la pleuresía tubercular, su uso, por lo general, va seguido de la desaparición gradual de la efusión y la fiebre.

Buen Programa Amateur Mañana en el "Miramar"

Dos middleweights de calibre en el bout estelar. Todos los matches resultaron calientes

El programa que presentarán mañana los directores del Campeonato de Boxeo Amateur, en el ring de Miramar Garden, enfrentará en el bout principal marcado a tres rounds a los formidables middle weights Adolfo González y Eduardo Moré. Son ellos dos muchachos de excelentes cualidades que por su fuerte punch, valor y agresividad incomparables, ofrecerán un encuentro lleno de emociones. Adolfo González (ídolo de Marianao), es un muchacho que gustará una barbaridad a los fans, porque su estilo de fajador es sensacional; bajo los puntos de vista de que pega muy duro y acepta el bout como se lo presente su contrario.

MUCHO ENTUSIASMO POR ESTE ENCUENTRO

Reina el más grande entusiasmo por este encuentro. Pues los simpatizadores de Moré, que son numerosos, aseguran que González no le podrá resistir a su representante más de dos rounds en pie, pese a que el ídolo de Marianao es todo un joven de mucha promesa y de excelentes condiciones.

OTROS DOS BOUTS ESTELARES

El programa estará integrado por tres bouts estelares, apareciendo en los dos primeros Juan Ruiz, el famoso viboreño contra José Garrido y Enrique Hugo de la Vega, combatiendo contra Domingo Montaner.

Estas dos peleas también harán las delicias de los fans que asistan, porque los chiquitos que la representan son de los más valientes y de los que pelean sin dar un paso atrás de campana a campana.

CARLITOS HERRERA VS. EMILIO MENENDEZ

Uno de los preliminares más calientes estará compuesto por los boxeadorcitos Carlitos Herrera y Emilio Menéndez los que se hallan en magníficas condiciones y han llevado a cabo una preparación admirable. Herrera, quien es entrenado por el zurdo Joe Coego, causó muy buena impresión en su debut, por su punch y gran colorido.

También integrarán el programa otros muchachos que como Eduardo Ponce (Baby Face Charol), Eduardo de la Cera, Delfín Domínguez, Oscar Pardo Zulueta, Santiago Ventosa y Jesús Tenton, se han distinguido notablemente.

Boussus Debe Ser Observado Con Atención

Es el contrario fuerte que tienen los Yankees, ahora q. Jean Borotra se ha retirado

NEW YORK, marzo 11.—AP.—Ya se ha corrido la indicación de observar a Christian Moussus, el tennista zurdo francés, en el torneo Nacional de tennis bajo techo que comenzará mañana en el vasto cuartel del séptimo regimiento. La demostración del zurdo, mañana y la semana próxima, es de suma importancia para el tenis americano.

Boussus es la nueva esperanza «heavyweight» de Francia, la estrella que se unirá a Henri Cochet este verano para defender la Copa Davis. Fué elevado a dicha posición por la reciente decisión de Jean Borotrá de renunciar a su puesto de jugador de singles del team francés. Su éxito en el presente torneo dará una buena idea de lo que puede esperarse de él en el round, reto de París.

En anteriores visitas a los Estados Unidos, Boussus se ha visto obligado a jugar como figura secundaria de Borotrá. No pasó más allá de los cuartos finales en el campeonato del año pasado que ganó Borotrá. Per aquéllos que han visto al zurdo en las prácticas de la pasada semana declaran que ha mejorado mucho

Frank Shields, una de las más brillantes esperanzas de América considera a Boussus como el hombre a quien él, Sidney Wood, Berkeley Bell y los otros, deberán derrotar en el campeonato interior. Shields opina como los expertos que Borotá a los 34 años tiene que haber perido su velocidad y que no tiene la pimienta y ambición necesaria para conquista su quinto campeonato americano.

MATEO DE LA OSA PELEA CON EL ALEMAN HEUSER EN EL «BOSTON GARDEN»

BOSTON, marzo 11 (A. P.)—Mateo de la Osa, joven peso completo español, se enfrentará con Adolph Heuser, de Alemania, que tiene en su haber una impresionante cadena de knock outs, en el Boston Garden el día 18. Jack Mc Carthy y Charley Retzlaff se enfrentarán en el bout estelar.

Lucen Grandes Los "Athletics" Esta Temporada

Parecen mejor dispuestos aún que en 1931. Otra vez Connie Mack tiene grandes reservas

Por ALAN GOULD

FORT MYERS, Fla., marzo 11. (AP).—La fuerza de reserva de los Athletics les valió el pennant en 1931. Las «tropas de choque» están listas otra vez, por si hicieran falta, para ayudar a Mack a ganar cuatro campeonatos consecutivos, estableciendo un nuevo record para la Liga Americana.

Después de observar a los Athletics en acción durante la mejor parte de la semana, este corresponsal está convencido de que el club se encuentra en mejores condiciones que hace un año y aun mejor equipados en fuerzas de reserva. No se manifiestan signos de la desintegración tan ansiada por el resto de la Liga y anticipada por todo un batallón de expertos, después de la caída del club en la última serie mundial.

El infield, que falló hace un año ha sido definitivamente apuntalado en el short, con Drib Williams. Ahora, para los propósitos de sustitución, Connie Mack tiene a la sensación de la primavera, Oscar Roettiger, recio bateador que trata de quitar el puesto a Jimmy Foxx en la primera. Con Roettiger jugando buena pelota, Mack puede utilizar a Foxx o Dykes en tercera, Max Bishop sigue siendo un as en la segunda.

El «gran punch» sigue efectivo producido por Mickey Cochrane, Al Simmons y Foxx y no hay razón para suponer que «los tres grandes» del pitching, Grove, Earnshaw y Walberg, fallen en su maravillosa labor.

«Si estos notables veteranos vuelven a trabajarme en la forma que lo hicieron el año pasado, tendremos otra vez un maravilloso chance», admite el conservador Mr. Mack.

Este trío de lanzadores produjo 72 victorias en 1931, lo más alto de su «performance». Ganaron 62 games en 1929 y 63 en 1930. En un espacio de tiempo de tres años, Grove, Earnshaw y Walberg han contribuido con 197 victorias a la marcha victoriosa de los Athletics. Este es uno de los records de pitchers más admirables que se recuerdan. Difícilmente podrá ser mejorado.

Y aun cuando esa combinación falle en alguna forma, Mack no quedará por completo indefenso. Tiene a Leroy Mahaffey, que ganó 15 juegos el año pasado. Tiene una bella promesa en un lanzador derecho, Lew Krausse, de 19 años, procedente del Portland, y otro recluta estrella en Joe Bowman, zurdo del Portland. Y de contra, ningún player ha lucido tanto en el campamento como Ed Rommel. Mack se debe haber considerado bien fortificado para dejar ir a Walte Hoyt.

Edward Majeske, del Harrisburg, actuará como tercer catcher, pero cuando se entra a discutir este departamento, sólo hay una respuesta: Gordon Stanley (Mickey) Cochrane.

Foxx y George Hass, que también se fracturó una mano en 1931, lucen en las mejores condiciones. Si es cierto que Bing Miller parece un poco viejo para otra temporada regular en el right field, también lo es que Roger Cramer o Ed Coleman están deseosos y son muy capaces de sustituirlo en el jardín derecho.

HABANA-MADRID

PROGRAMA OFICIAL

A las tres de la tarde:

PRIMER PARTIDO a 30 tantos: Salvador y Buendía Menor blancos, contra Constante y Echanique azules. A sacar blancos y azules del cuadro 14.

PRIMERA QUINIELA a 6 tantos: Salvador, Constante, Cubota Zamora, Pastrana, José Mary A sacar del cuadro 14.

SEGUNDO PARTIDO a 30 tantos: Iturrino y Gayarre blancos, contra Vallejo y Labat Menor azules. A sacar blancos y azules del cuadro 14½.

SEGUNDA QUINIELA a 6 tantos: Florentino, Gayarre, Iturrino, Emilio, Sarmiento, Labat Menor. A sacar del cuadro 14.

TERCER PARTIDO a 30 tantos: Guillermo e Ibarlucea blancos, contra Valenzuela y Montes Mayor, azules. A sacar del cuadro 14½.

Para la función de las ocho y 45 de la noche:

PRIMER PARTIDO a 30 tantos: Alí y José Mary blancos, contra Pastrana y Azpeitia azules. A sacar los blancos del cuadro 14 y los azules del 14½.

PRIMERA QUINIELA a 6 tantos: Ibarlucea, Pascau, Buendía Mayor Vallejo, Labat Mayor, Azpeitia. A sacar del cuadro 14.

SEGUNDO PARTIDO a 30 tantos: Olaveaga y Epifanio blancos, contra Ugalde y Mina azules A sacar blancos y azules del cuadro 14½.

SEGUNDA QUINIELA a 6 tantos: Andrés, Guezala, Mina, Olavaga, Ugalde, Epifanio. A sacar del cuadro 14.

TERCERA PARTIDO a 30 tantos: Ozquila y Florentino blancos, contra Pascau y Buendía Mayor azules. A sacar blancos y azules del cuadro 14 ½.

M.E.C.D. 2016

C. Gallego-Iberia y Juventud-Cataluña, Mañana en La Tropical

SELECCIONES PARA HOY POR SUN BEAU

PRIMERA CARRERA.—RECLAMABLE
ESPOIR. Le agrada la pista.

Espoir	115	Luce ancho
Principaly	118	Si corre esta clase de pista.
Flyin Vote	115	En su última se despistó.
Column Right	113	Quizás más arriba.

SEGUNDA CARRERA — RECLAMABLE
5 y 1-2 furlongs. Para ejemplares de tres años. Premio $800.
WESTYS LAD. El grupo es malo.

Westys Lad	198	Pero alguno tiene que llegar.
Keswick	108	En buenas manos.
Brown Mole	103	Regular en fango.
Ruby Dear	103	Puede llegar en el dinero.

TERCERA CARRERA.—RECLAMABLE
6 furlongs. Para ejemplares de tres años. Premio $800.
REGUSTED. Gran fanguero.

Regusted	105	El grupo es fuerte.
Little Turtle	111	El mejor.
Thunder Speed	108	Le agrada la pista.
Camping	111	Mejora en fango.

CUARTA CARRERA—RECLAMABLE
1 Milla y 50 yardas. Para ejemplares de cuarto años o más Premio $800.
CARLOMAN. Va a la distancia.

Carloman	110	Y a sus patas le conviene el fango.
Brick Kiln	106	El contrario.
Prince Bulbo	110	No tiene suerte.
Silver Scepter	110	Cualquier cosa.

QUINTA CARRERA.—RECLAMABLE
6 furlongs. Para ejemplares de tres años o más. Premio $800.
NELSON. Grupo notable de fangueros.

Nelson	118	En su elemento.
Prefered	118	Dará la batalla.
Hypoluxo	118	Potro terrible.
Everytime	108	Ya no es ni su sombra.

SEXTA CARRERA—RECLAMABLE
1 milla 1-16. Para ejemplares de cuatro años o más. Premio $800.
EVELINE F. Corre bien en esta pista.

Eveline F	109	Termina muy fuerte.
Thistle Dee	107	En su elemento.
John Mill	115	De dos años corria muy bien el fango.
Campeador	119	No es gran cosa en fango.

SEPTIMA CARRERA—RECLAMABLE
1 milla y 50 yardas. Para ejemplares de tres años. Premio $800.
CLARA BEE. En su pista.

Clare Bee	100	En gran forma.
Wotta Life	100	Le agrada la pista.
Cuban Pete	105	Corrió bien este track.
Abstain	103	Siempre peligroso.

BALOMPIE

Por FERNANDO DE GALARZA

A plena tensión los fanáticos, ante el match entre galaicos e iberistas. Inauguración en «La Polar», del Campeonato de Segunda Categoría

ANTE el anuncio, Centro Gallego-Iberia F. C., en partido de Campeonato, se han removido en los fanáticos, especialmente en los partidarios de esos dos clubs, toda una serie de pasiones y comentarios, que atraen sobre ese match las mayores espectaciones.

Su rivalidad, mantenida con verdadero tesón en el terreno de juego, se refleja, como entre ninguna otra de las sociedades deportivas, en estos dos clubs. por la afinidad de los elementos que los integran.

Por esto esas luchas son algo que antes y después de celebradas, se traen a la memoria y se comentan con los mayores entusiasmos o con los mayores desalientos, según sus consecuencias.

Siempre son fechas memorables las de estas contiendas, y la de mañana, lleva consigo unas cuantas circunstancias que la colocan en el plano máximo de la pasión. Reaparición del Iberia F. C. en el organismo a que antes perteneció, y primer partido de Campeonato contra el Deportivo Centro Gallego.

Hasta el año pasado, el balance deportivo entre estas sociedades, acusó un fuerte saldo a favor del Iberia F. C.. pero en el último Campeonato, se liquidó francamente favorable al Deportivo, que. en los tres partidos correspondientes a las tres vueltas jugadas, fué el contrario que más fácilmente venció para alcanzar el título de Campeón Habanero. 3x0, 2x0, y un empate, fueron los resultados de los tres partidos. El Iberia, lo que más pudo conseguir fué un empate con el Centro Gallego.

De aquel equipo que reunían los iberistas al separare de la Federación de Futbol de la Habana, al que puedan presentar mañana en la Tropical, hay una buena diferencia, más que por los elementos que les faltan, por la baja en juego que supone una constante lucha con conjuntos muy inferiores que acaba por desmoralizar y rebajar en clase, la técnica que se practica. Como se evidenció en el juego que contra el Hispano, jugaron en el programa a beneficio de los damnificados en Santiago de Cuba.

Conserva el equipo. en sus medios y ataque, con Bebo y Berges, y Héstor, Gonzalo. Odonell y Panchito, la envergadura de aquel Iberia, que todo velocidad y combinación, desbordaba las líneas contrarias o irrumpía con peligro sobre la meta enemiga.

Puerta y medio centro, con unas defensas flojas, tiene bastante que componer el cuadro, y, seguramente. el entusiasmo iberista, realizará el esfuerzo necesario para seguir figurando entre los conjuntos que además de haber pasado por los más altos puestos, son una posibilidad o una amenaza para los que pretendan conquistarlos.

El Deportivo Centro Gallego, en la forma que hoy se encuentra, reune las mejores condiciones para ir serenamente a la defensa del título que ostenta. El criterio seguido el año pasado, respecto al número de jugadores que se precisan para afrontar un Campeonato a cuatro vueltas y jugando cuatro fechas para descansar una, es el mismo. Hay que contar con jugadores reservas que en momentos dados sustituyan, debilitando lo menos posible los puestos de los titulares que, lesionados o descalificados, son bajas temporales en el cuadro regular.

Con Strauss para la defensa; Agustín o Trabanco para los medios; y Ñico Rodríguez y posiblemente Castro, para el ataque, completan perfectamente el cuadro de jugadores, y son los más fuertes opositores del grupo de los afiliados a la Habanera.

En la actualidad, les falta desarrollar más velocidad dentro del acoplamiento que sensiblemente se va apreciando en aumento a medida que juegan partidos y cobran forma sus jugadores que se encontraban bajos de juego. Un poco más de «picante» en el remate y sus delanteros serían una buena máquina de marcar tantos.

En el match de mañana, se juegan una porción de cosas, y la más prominente de todas ellas, es el conservar sobre el que fué subcampeón el año pasado. la primacía deportiva que entonces se conquistó.

Partido para los dos equipos de gran trascendencia, que hará vibrar todas las bellas notas que tiene este deporte, alentadas por el amor propio que derrocharan a granel los representantes de estas dos sociedades rivales que hasta—aunque distribuidos en distinta forma—llevan los mismos colores deportivos: azul y blanco.

Si no creyésemos en el gran espíritu que tiene el Iberia, daríamos ganador al C. Centro Gallego, por un amplio margen.

Juventud Asturiana-Cataluña S. C., es el segundo partido de la Primera Categoría Serie A.

De como brega el Cataluña, el pasado domingo se vió la prueba, y sin que por arte de encantamiento pretendamos atribuirle al nuevo o al viejo entrenador—que en estos menesteres los dos calificativos se le pueden aplicar—se ha pasado la semana a caza de dos jugadores y reserva unas sorpresas que ya veremos si responden o no a las ilusiones que se hacen.

Todos los partidos difíciles, en la forma que están los cinco equipos de la Habanera, hay que salir decididos a no perder. pues a los asturianos les hace falta sumar puntos con este club, que es el más flojo hoy, pero que siempre descompuso las marchas hacia el título, y que puede en esta primera vuelta arreglarse y nivelarse, llevando a las demás, todas las incógnitas que suponen fuerzas muy equilibradas.

Lógicamente debe ser ganador Juventud Asturiana.

En la Primera Categoría, Serie B. Templete y Rafael M. de Labra, que resultaron empatados en el Concurso Labrista, se enfrentan en match de Campeonato y ahora hay que apretar más, ya que al final las series de promoción son peligrosas.

Y la Segunda Categoría inaugura su contienda enfrentándose al Racing y el América, en el Campo Polar.

MUY ANIMADA LA TOMA DE POSESION EN EL CLUB «PLUS ULTRA»

El sábado ppdo., se celebró en el local social de este club, la toma de posesión de su Junta de Gobierno. A las 9, se procedió a nombrar las personas que fueron destinadas para sus respectivos cargos, siendo recibidas con estruendosas ovaciones por la concurrencia. Acto seguido pudimos observar el ánimo de los «Piratas» al hacer uso de la palabra su presidente señor José Seijas, quien con palabras entusiastas llevó a conocimiento de los asistentes su idea que es en resumen: Unidos venceremos.

Igualmente pudimos saludar en el local de los muchachos del Deportivo, a su gentil y simpática madrina, la cual arde en deseos de demostrar a su nuevo club lo mucho que por el siente.

La directiva del club es la siguiente:

Presidente: Sr. José Seijas Rodill; Vicepresidente señor Víctor Rivera; Secretario Sr. Víctor Villa; Vice señor Nicasio García; Tesorero señor Manuel Canedo; Vice señor Manuel Alvarez; Contador señor Manuel Díaz; Vice Sr. Juan Fernández. Vocales señores José Pérez, Faustino Molina, Benjamín Pérez, Florentino Nieto, Antonio Cancio, Enrique Alvarez, José Canedo. José Blanco, Francisco Angulo. José Plado. Suplentes: señores Patricio Gutiérrez, Manuel González, Antonio Vázquez, Julio Cerro, José Vidal, Alfonso Lorenzo.

Enhorabuena y muchos éxitos

Troutt Terminó el Meeting con un día Grande, Enviando a la Tira Tres Vencedores

Sun Worship, Herb Ashby y Si Rilief fueron los tres caballos ensillados por Troutt. Comenzó la tarde con los cotizados a buen precio y terminó con favoritos

(Por «JERRY» CORRALES)

Los tres primeros episodios de la fiesta hípica ayer tarde celebrada sobre piso-merengue, a consecuencia de la pertinaz lluvia que se dejó sentir en el predio turfista en todo el curso de la antepenúltima función del mitin invernal, brindaron júbilo a Macabeos y Levitas que presagiaron con esos primeros pagos de chapa de automóvil turista de paso en Cubanacán, una sana perspectiva de sacarse la espina alojada en la columna vertebral desde los inicios del mitin, pero a partir de la cuarta que ganó Rough Rider 2 a 1, hubo de persistir la racha Macetín hasta el epílogo de Si Relief 8 a 5.

Bookies y sus antagonistas echaron mano desde horas matinales a la biblioteca turfista, para documentarse en la forma de sacar el mejor provecho al jelengue del ring No fueron pocos los hípicos de plantilla que al encaminar sus pasos hacia Oriental Park pensaron en la «sorpresa» que ayer habría de darse, cotizando los componentes de la menagerie a Sun Worship 15, Herb Ashby 10, Rough Rider 20 y Si Relief 10 a 1; pero todos estos cálculos superheterodinos sufrieron la consiguiente interferencia de creyón recortado a tenor con las demostraciones que hubieron de hacer para responder, con pagos Macetoides, y pasmar los sueños de ilustres Macabeos. Estos vuelven por la picada con mayor brío en las funciones que hoy y mañana nos quedan del mitin.

EL CUBAN GRAND NATIONAL

Este es el gran clásico, el más rico del miting que mañana finaliza, con el mejor programa por supuesto.

Lady Broadcast, Kincsen, Fortunate Youth, Thistle Fyrn, Thistle Ann, Burning Up y Bather formarán el field deportivo. Digna justa para adornar el programa de clausura.

A CADA SANTO LE LLEGA SU DIA

Y este dicho del tiempo de los grandes festejos en la Loma del Angel y de la Habana Vieja y la Nueva Habana, con sus murallas de piedra la primera, viene de perillas al éxito que ayer tarde hubo de corresponder al turfman y trainer C. Trout, oriundo de catalán y vascuence, que ensilló en «uan-tu-tri» cojan puesto a Sun Worship, Herb Ashby y Si Relief, ganadores respectivamente de los tres turnos finales de la fiesta hípica.

Fué algo así como la indulgencia plenaria que se concede por la Iglesia a los fieles que mantienen su fe y virtudes, comiendo pescado en días indicados por el Catecismo, porque de paso es más fácil de obtener ahora que la carne.

Y también en el curso de la fiesta hípica pudo anotarse su segundo éxito del mitin el jockey Bracken, que no está solicitado por ninguna cuadra de millonarios, y logró meter al 10 a 1 Moronge, parte del «field» de la Mutua, en tercer episodio.

Para que no faltara otra rareza en la fiesta hípica de ayer, pudo anotarse el jockey D. Meade dos éxitos sobre Victorious y Herb Ashby.

Juanelo Gilbert se conformó con meter a Rough Rider 2 a 1, para Mrs. E. Denemark, turfwoman a quien le fueron prestados sus servicios para el mitin de Oriental Park.

PROGRAMA HIPICO DE ESTA TARDE

Siete interesantes eventos, que discutirán grupos de ejemplares habituados a recorrer sin el más leve tropiezo la pista melcochada, han sido confeccionados para miles de hípicos que hoy se entregan al disfrute de mediodía de asueto, sin recesar éste hasta que de nuevo se les amargue la existencia el lunes temprano.

EL ULTIMO REMATE DE EJEMPLARES

La venta-remate de ejemplares de carrera celebrada a la terminación de la fiesta hípica del jueves en Oriental Park, obtuvo el siguiente resultado:

Flying Girl, de Max Hirsch, alcanzó el precio más alto, 650 pesos, suma ésta por la que pasó a poder de John Lowe. Foolish One, otro de Hirsch, fué adquirido por Lowe en 100 pesos. Betty Terry, del mismo vendedor pasó a poder de G. F. Jenkins en 300 pesos.

El lote de W. F. Axton fué vendido como sigue: Morose, al Ejército de Cuba en 100 pesos; Shirley Grey al Martha Stable de un turfmen del patio en 75 pesos; Fern Ormont en 70 pesos a C. F. Solomon.

Honest John, de John Lowe, lo adquirió Mrs. A. G. Santiago en 600 pesos; Czarist del mismo vendedor fué vendido a J. Baile por 200 pesos; Nettie Pebbles adquirido por Miss H. Torriente en $525; Manager Evers en $210 a F. Alcober; Real Silk a F. Keiser en $220 y el Ejército de Cuba adquirió en $300 a Mary Agnes K.

WILSON Y MAX COMPARANDO LAS CERCAS

«Ves aquellas cercas, Hack? Bien, esas son las que tienes que llevarte con frecuencia esta temporada para recuperar tu fama de jonronero»—le dice Max Carey a Lewis Hack Wilson, rey de los sluggers de la Liga Nacional, que busca un come back con los Dodgers este año. Hack, por su parte, sonríe maliciosamente, como quien dice: «No seas tonto, Max. Yo sigo siendo el mismo Wilson de siempre. El año pasado sólo pegué trece home runs para despistar. Quería hacer quedar mal a Hornsby; pero este año ya verán cómo se las gasta el hojalatero...»

Concurrido el Viernes Elegante en el Frontón Habana-Madrid

En el prólogo Constante y Montes Mayor, derrotaron tranquilamente a Salvador y Azpeitía. Gran decena, y gran ataque y defensa del estelar que ganaron Emilio y Guesala. Andrés y Florentino quedaron en 27. Un final complicado que ganan Vallejo e Ibarlucea

HOY, SABADO, DOS FUNCIONES Y DOS ESTELARES CON CACHIMBA

Gran función del viernes. Horas elegantes, algareras, de moda que no hay modo de que se pongan de **modé**. Gente buena en las canchas, gente cándida en los tendidos, gente buena y superbien en los palcos —¡qué señoras!—y gente valiente y bronca de bronce en lo alto más alto, cerca de la luna y su pálida, triste y neurasténica comarca.

Otra vez los trajes invernantes, los terciopelos, los boas, los tapabocas café, los gabanes de la Plaza del **Vapol**, los largos y ondulantes terciopelos. Otra vez todos los invernantes en Habana-Madrid, al calor del oro de sus mil y pico luminarias. Otra vez contándonos cuentos unos a otros con el tema de siempre: a mí me gustan estos y ganan segurete, a mí aquellos, que tienen que ganar, porque son mas fenómenos que los otros, y a mí estos otros, porque según mi record y mi cábala, que no me falla más que cuando tengo que ir a pagar a la taquilla, tienen que ganar de todas las maneras. Agora lo veredes. Y así todos los fanáticos y todas las fanáticas, cada cual con su cesta con su pelotari, con su número, con su sueño, con todo eso que es el alma de la quimera que nos envuelve, nos posee, nos cautiva y es nuestro encantamiento». Que así son y así serán los fanáticos con título amantes y apasionados de este deportico único, desde Adán, que ya jugaba en el paraíso a la pelota contra Eva, hasta los adanes que lo somos en estos tiempos de parao y ayuno.

Y en sacando las manos de los bolsillos y de los manguitos, se levantó el telón, dando comienzo al vaivén de la pelota, en la disputa del prólogo, los blancos Constante y Montes Mayor, contra los azules Salvador y Azpeitia. Seis tantos buenos para un empate en tres. Se acabó la gasolina. se les acabo a los azules, porque los blancos siguieron dando rueda hasta que ganaron el partido y el aplauso. Los **ponchaos** dando aire y en el 20. Boletos a $1.80. Boletos de la primera quiniela, de Azpeitia, a $5.20, y combinada, de Azpeitia y de Labat Mayor, a $20. Chupamos, tragamos y callamos.

Y estelar que te tienes pues; pues que lo peloteaban los blancos Emilio y Guezala contra los azules Andrés y Florentino, gentes estas que salieron disputando los veinte tantos de la primera decena asombrando a todo Damasco con un arrogante peloteo, ya que peleando bravo todos sus tantos lo empataron, armando escándalo de aplausos, en 1, 2, 8 y 10. Después sobrevino el ataque, grande y maestro ataque de los blancos, admirables en mantenerse por delante y dominantes, y la defensa, admirable defensa de los azules, admirables en la enorme voluntad de alcanzar el empate; cosa que no consiguieron, porque perdieron el partido, aunque llegaron a la muy cortés de 27. Muy bien la conjunción blanca. Bien Andrés y algo descompuesto Florentino, que no es ningún florero jugando a la pelota. Boletos a $1.20. Boletos de la quiniela, de Olaveaga, a $6, y combinada, de Olaveaga y de Emilio, a $26.

Y cierre que te tienes pues, pues que salieron a disputarlo los blancos Guillermo y Labat Mayor contra Vallejo e Ibarlucea. Que también jugaron a ratos mal y a ratos bien, con lo cual nos hicieron dar la mar de sánsara tras los corredores, porque abundaron los empates en la primera quincena, cerrando en el 14. Luego blanco y azul. Luego más viva la sánsara, nuevos empates en 22, 24, 25 y 26 Avance azul que triunfa y avance blanco que estira la gaita hasta el terrible 28. Sudábamos como en agosto siniestro.

Hoy, sábado, dos funciones con dos estelares con cachimba.

DON FERNANDO

ANUNCIESE EN EL
Diario de la Marina

No Pudo Efectuarse Ayer el Match de Basket Entre Vedado T. C. y Teléfonos

La lluvia se interpuso entre los muchachos y su deseo de celebrar el match. Hasta el lunes no habrá más games. Basket ball y base ball para hoy y mañana. Un gran match anuncia para hoy la Liga Social

(Por PEDRO GALIANA)

El quinteto del club Teléfonos no pudo derrotar ayer al Vedado Tennis Club en el encuentro de basket ball anunciado entre ambos equipos para el floor azul, pero, el asunto no es cosa que deba alarmar a los numerosos partidarios del five que dirige Eduardo de las Casas, por que tampoco el conjunto vedadista pudo vencer al telefonos.

La razón es sencilla y fácil de comprender. No hubo juego en el Vedado Tennis.

La lluvia caída durante todo el día convirtió el floor azul en un verdadero lagunato y la Federación de basket, ignorante de que entre los jugadores de los dos quintetos hubiese algún hábil nadador decidió posponer el match anunciado hasta que vengan tiempos mejores. Nadie sabe cuando tendrá lugar. Hoy por lo menos no se efectuará, ni mañana domingo tampoco. Quizás lo dejen para cuando se cumpla el schedule, o quizás lo efectuen a mediados del campeonato. La Federación siempre hace sus cosas tan a la zurda! ¿No? Entonces, ¿qué dicen ustedes de esa hora que se ha escogido para comenzar los juegos del campeonato?

Con el descanso de hoy y mañana los boys irán probablemente con más brío al juego del lunes, y el floor del Ferroviario, que ha tenido hasta ahora más suerte que el del V. T. C. para ofrecer games de la contienda, será escenario, con toda seguridad, de un interesantísimo choque entre los equipos señalados para competir, que según el schedule son los del Atlético de Cuba y Telefonos, únicos que hasta ahora han podido saborear un éxito en la season.

En el interín, los fanáticos tendrán que contentarse con los encuentros semanales del campeonato Juvenil del Ferroviario, pues aún el interesante programa que se había anunciado para esta noche, con el club Deportivo Asturias como escenario, ha sido suspendido debido a enfermedad que padecen algunas jugadoras del Fortuna, precisamente el team que constituía la atracción de la fiesta señalada.

BASE BALL SOCIAL

Pero, «no todo está perdido en el mundo amateur este semana». De basket ball no tendremos muchos que contar, pero baseball habrá en abundancia, y no dudamos que se ofrecerá choques para todos los gustos y colores.

Esta tarde, por ejemplo, tenemos un encuentro de muchísima importancia en los terrenos del Vedado Tennis Club. Los teams de la Shell Mex y Havana Electric, lideres de la justa social, se verán las caras por primera vez en el campeonato, y es evidente que como resultado a este encuentro, se registrará un buen choque. El team de la Shell Mex, invicto hasta ahora, espera continuar su racha de victorias pero los «electricos» parecen tener muy mala intención, y, según Sopa, le proporcionarán un mal rato a los gasolineros.

Personalmente me gustaria anticiparles el posible resultado del choque. Pero, los dos teams están muy equilibrados, ¿me entieden?, y además, tratándose de novenas amateurs que suelen estar en frecuente contacto con la inconsistencia... » you never can tell! (nunca puede pronosticarse nada), como dicen los americanos.

El match comenzará a las tres en punto de la tarde, y es posible que Doctor de la Llama se encargue del box de los «eléctricos».

Para mañana por la mañana anuncia este mismo circuito un encuentro en los terrenos de la Tropical, con los equipos del Miramar Yatch Club y Deportivo La Lechera como contendientes.

LOS JUVENILES

Esta misma tarde, y precisamente a las tres se efectuará otro interesante choque entre juveniles en los terrenos del Ferroviario. Los equipos del A. D. C., y Regla serán los llamados a medir sus fuerzas, esperándose por todos un choque de interés.

Mañana, jugando por la tarde y comenzando a la una y media, jugarán los teams del Ferroviario y Maristas en el primer turno y Academia Morales y Colegio Hughet en el segundo.

EN ALMENDARES PARK

En Almendares Park, jugará mañana el equipo del Cubaneleco, en el cual figuran jugadores notables de las filas amateurs. El match comenzará a las dos y media.

Y en Mantilla Park, se iniciará un campeonato «medio zurdo» en el que aparece el equipo del Fortuna.

EN VIBORA PARK

En los viejos terrenos de Víbora Park tendremos mañana un interesante doble header, encabezados por novenas amateurs que han de figurar en la próxima justa de la Liga Nacional.

Los teams del Atlético de Cuba y Víbora Tennis jugarán en el primer turno y el A. D. C., con los Jovenes Cristianos en el segundo. Veinte centavos se cobrará por la entrada a los parroquianos de Víbora. Las damas solo pagarán diez centavos.

RESULTADOS DE LAS CARRERAS DE AYER

DIA 73 — MARZO 11, 1932 — PISTA FANGOSA — TIEMPO LLUVIOSO

863 ORIENTAL PARK, CUBA
PRIMERA CARRERA— 4 Furlongs — 2YO — Purse $800

Ind	Horses	W	PP	St	¼	½	¾	Str	Fin	Jockeys	O	C
(843)	Victorious	109b	8	4			1 1½	1 4	1 2	D Meade	5	5
(828)	Adelaide A	109	2	8			8	4 1½	2 1½	W Ellswrth	5	6
740	Hopulikit	115	1	1			3½	3 1	3 4	W Curran	5	5
843	Miss Howee	114b	5	6			7½	5hd	4hd	G Moore	10	10
(677)	Wooly West	115	7	7			6 2	6 2	5 3	O Pernia	7-5	7-5
288	Lucy Menifee	112	3	2			2 2	2½	6 3	C Ralls	4	4
839 5	Lerack	118	4	3			4 1	7 5	7 6	C E Allen	2	2
814	Camaguey	111b	6	5			5hd	8	8	H Gonzalez	20	20

P 2:30 Off 2:32 — Time 24 4-5 — 51 1-5

Premio al ganador $625. Ganador: potranca de 2 años, hija de St Henry-Mollie L. Propiedad de G. F. Jkenins. Arrancada buena. Ganador fácil. Place bajo el látigo. Victorious cruzó rápidamente después de la arrancada, tomó una larga delantera y ganó contenido. Adelaida A. fué barajada hacia atrás despues de la arrancada. delantó después y finalizó con velocidad. Hupulikit bien durante todo el trayecto, no tuvo percances. Miss Howee finalizó con vigor. Wooly West se abrió entrando en la recta. Lucy Monifee se paró bajo presión. Lerack no tuvo percances.

Victorious 19.60.—7.40.—4.80.—Adelaide A. 11.40.—8.00.—Hopulikit 6.40.

864 ORIENTAL PARK, CUBA
SEGUNDA CARRERA— 6 Furlongs — 3YO&Up — Purse $800 Claiming

Ind	Horses	W	PP	St	¼	½	¾	Str	Fin	Jockeys	O	C
821	Silver Wave	113b	6	1		3hd	3 2	1hd	1 1	R Feeney	8	8
842	Blue Pencil	*113	1	5		7½	7½	5 2	2 1½	J Gilbert	6	5
844	Arrogant	*113b	4	3		2 1½	1½	2 4	3 3	W Marsh	4	4
850 2	Lucky Nancy	*108b	5	4		5 1½	5hd	4hd	4hd	W Privett	4	4
† 850	Meal Money	*96	12	7		6½	6½	6½	5 4	R Clemons	5	5
† 851 4	Pady Flaherty	*113	2	12		8 1	8 2	7 1	6 4	J Knopchick	10	10
850 3	Lexington Girl	110	9	10		11hd	9 1	8 1½	7 1	C Ralls	12	12
851 2	Bachlor Prince	*113b	3	2		1½	2 3	3 1½	8hd	T Roderick	2	2
821	Sureway	118b	7	11		12	12	10½	9hd	A Perdomo	12	12
815	Cedar Crest	118b	8	8		10 2	10hd	11 1	10 2	J Boucher	30	30
844	Two Bills	118b	11	6		4 1	4½	9nk	11 1	L Laurin	8	8
850	J J Bambrick	118b	10	9		9 1	11½	12	12	J McLaren	15	15

P 2:56 Off 2:59½ — Time 24 4-5 — 50 3-5 — 1:20

Premio al ganador $625. Ganador: yegua de 5 años, hija de Vandergrift-Louvain, propiedad de J. J. Sirl. Arrancada buena.. Ganador bajo el látigo. Place lo mismo. Silver Wawe, bien durante todo el tráyecto, vino por dentro entrando en la recta, corrió con vigor, agotó a Arrogant y mantuvo a Bluce Pencil a buena distancia. Este adelantó por fuera y cerró con bravura al final. Arrogant retó y venció a Bachelor Prince y se cansó después. Lucky Nancy ahorró terreno todo el trayecto. Meal Money finalizó con velocidad por fuera. Bachelor Prince se paró. Paddy Flaherty se encabritó en la arrancada.

Silver Wave 33.40.—16.00.—12.60.—Blue Pencil 7.80.—5.40.— Arrogant 7.40.

Reclamable el ganador en $800.

865 ORIENTAL PARK, CUBA
TERCERA CARRERA— 6 Furlongs — 4YO&Up — Purse $800 Claiming

Ind	Horses	W	PP	St	¼	½	¾	Str	Fin	Jockeys	O	C
† 787	Moronge	*107b	2	5		4hd	1hd	1hd	1hd	H Bracken	10	10
† 718	Roberta L	112	11	1		3½	2½	2 2	2h	C E Allen	5	6
718 2	Darkayress	*103	9	12		8 3	6 1	4 1½	3 4	J Gilbert	2	2
(851)	Clearance	114	5	8		7½	7½	7 1½	4 1	H Gonzalez	6	6
815	Trappy	114b	7	3		5hd	4½	3½	5 1	C Ralls	10	10
767	Dick Weidel	112	1	4		1hd	3hd	6½	6hd	J Paradise	30	10
† 819 3	Water Fowl	*109b	6	9		11 4	8 2	8 1	7 2	T Roderick	4	4
811	Loyola	114	12	2		2nk	5hd	5hd	8 1	O Pernia	5	5
783	Sun Meddler	*109b	8	7		10 3	9 1	9 3	9 3	W Privett	5	5
838	Flying Plum	110	4	6		9½	10 3	10 5	10 8	L Laurin	12	12
834	Vivian Wright	109b	10	11		6 2	11 5	11 8	11 10	D Meade	15	10
795	Shield	*103b	3	10		12	12	12	12	J McLaren	15	15

P 3:25 Off 3:30 — Time 24 4-5 — 51 1-5 — 1:20

Premio al ganador $625. Ganador: potro de 4 años hijo de Morvick-Oronge. Propiedad de H. C. Rumage. Arrancadà buena, Ganador bajo el látigo. Place lo mismo. Morange ahorró terreno todo el trayecto, respondió cuando lo sometieron a presión en la recta, y duro más que Roberta L. en el empuje final. Este hizo un reto determinado en la recta, pero se agotó finalizando. Darkayress, barajado hacia atrás después de la arrancada, adelantó por fuera y finalizó bien. Dick Weidel se paró bajo presión.

Morronge 5.20.—4.40.—2.60.—Roberta L. 4.40.—2.60.—Darkayress 4.20.

Reclamable el ganador en $800.

866 ORIENTAL PARK, CUBA
CUARTA CARRERA— 1 Mile and 50 Yards — 3YO — Purse $800 Claiming

855	Rough Rider	*113b	5	8	7 1½	5nk	4½	4½	1nk	J Gilbert	2	2
859 5	Infi Shot	*113	7	7	8½	3 4	2 1½	1hd	2 1	J McLaren	5	5
(848)	Singing Kid	*113b	9	5	1hd	1 1½	1½	2 1½	3 1	J Ellsworth	5	5
801	Shabby Shoes	*108b	1	3	5hd	7 4	6½	3hd	4 1½	J Knopchick	10	10
848	Austerlitz II.	*113b	4	2	2 1½	2 1	3 2	5 1½	5 1	W Marsh	4	3
836	Staracene	*108b	2	1	4 3	6 1½	7hd	6½	6 3	F Maier	15	15
(801)	Golden Title	118	3	9	8 1	8½	9	7hd	7hd	C E Allen	5	5
(827)	Excursion	113	6	6	9	9	8hd	8 6	8 4	R Feeney	8-5	3
844	June Bride	108b	8	4	6 3	4hd	5 1½	9	9	J Paradise	10	10

P 3:57 Off 4:00 — Time 26 — 53 — 1:21 — 1:49 — 1:54

Premio al ganador $625. Ganador: jaca de 3 años, hijo de Supremus-Air Cushion, propiedad de Mrs. E. Denemark. Arrancada buena. Ganador bajo el látigo. Place lo mismo. Rough Rider mejoró su posición gradualmente bajo el látigo, adelantó con velocidad en la recta final, y probó ser el mejor en el último empuje. Infi Shot se movió con vigor en la recta, dispuso de Singing Kid, pero no pudo con el paso del vencedor. Singing Kid demostró velocidad inicial y no tuvo percances. Shabby Shoes se coló por dentro, rizo un reto determinado en la recta y no tuvo percances. Austerlitz II se abrió completamente en las curvas.

Rough Rider 8.80.—4.00.—3.80.—Infi Shot 5.60.—4.40. Singing Kid 6.80.

Rleclamable el ganador en $800.

867 ORIENTAL PARK, CUBA
QUINTA CARRERA— 6 Furlongs — 3YO&Up — Purse $800 Claiming

Ind	Horses	W	PP	St	¼	½	¾	Str	Fin	Jockeys	O	C
(837)	Sun Worship	*113	8	1		2 1½	1 1	1 1	1nk	T Roderick	2	2
782 4	Thistle Telee	106	11	11		8 1	5hd	2½	2 1½	F Maier	15	15
† 827	Donday	106b	12	6		3 1	3 2	3 3	3 6	D Meade	15	15
846	Royal Rock	*107	6	2		4hd	7½	6 3	4nd	W Privett	10	10
825	Crossbones	118	7	7		6hk	4½	5 1	5 2	N Brooks	5	6
818 3	Ada Epinard	*105	10	5		1hd	2½	4½	6 1	J McLaren	5	5
836 3	Joan K.	*105	3	9		11 8	6 1½	8 2	7½	J Gilbert	4	4
853 3	Little Gyp	*108	9	8		5½	9½	7 1½	8 1½	W Marsh	8	8
† 826 2	Cabama	115b	1	12		12	12	12	9 3	W Curran	5	5
(835)	Patangon	*101	4	3		9½	11 1	11 1	10 4	R Clemons	20	20
† 834 4	Fifia	*102	5	10		10 2	10 1	9hd	11 1	J Ellsworth	20	20
803 4	La Golondrina	113	2	4		7½	8 1½	10½	12	C E Allen	5	5

P 4:25 Off 4:31½ — Time 24 3-5 — 49 3-5 — 1:17 3-5

Premio al ganador $625. Ganador: jaca de 6 años, hijo de Sun Briar-Hathor. Propiedad de C. Troutt. Arrancada buena. Ganador bajo el látigo. Place lo mismo. Sun Worship retó a Ada Epinard hasta vencerla, se alejó en la recta final y duró más que Thistle Telee en el último empuje. Este finalizó con un estállido de velocidad en la recta, y estaba agotando al vencedor. Donday por fuera de los delanteros todo el camino. Royal Rock corrió bien y no tuvo percances. Crossbones ahorró terreno. Ada Epinard se paró. Patangon fué barajado hacia atrás rodeando la curva lejana. La Golondrina no le gustó la pista.

Sun Worship 5.20.—4.00.—2.80.—Thistle Telee 15.00.—5.20.—Donday 3.40..

Reclamable en ganador en $1.000.

868 ORIENTAL PARK, CUBA
SEXTA CARRERA— 1 and 1-8 Miles — 4YO&Up — Purse $800 Claiming

(852)	Herb Ashby	116b	1	8	6 1½	6 6	3 1	2 3	1 1	D Meade	8-5	8-5
841 3	Winnie Jo	112	7	4	5 6	2hd	1 1½	1½	2 1	C E Allen	3	3
(847)	Confidential	111b	5	7	8	7 4	7 6	3½	3 6	W Marsh	5	5
852 2	Host	116b	4	2	3hd	4 1	4hd	4 1½	4 8	O Pernia	3	3
841	West Virginia	114b	3	1	1 1	3hd	2 1½	5 6	5 5	T Roderick	10	10
826	Ournan	109	2	6	2 1	5½	6½	6 5	6 2	J Gilbert	5	5
769 5	Misnomer	116b	8	3	4½	1hd	5 2	7 4	7hd	G Seabo	4	4
791	High Life	116b	6	5	7 3	8	8	8	8	A Perdomo	10	10

P 4:57 Off 4:58½ — Time 26 — 51 3-5 — 1:19 2-5 — 1:47 1-5 — 2:01 4-5

Premio al ganador $625. Ganador: jaca de 6 años, hijo de St. Henry-Madras Gingham. Propiedad de C. Troutt. Arranca buena. Ganador bajo el látigo. Place lo mismo. Herb Ashby adelantó gradualmente por fuera de los delanteros entrando en la recta, agotó a Winnie Jo y se alejaba. Este se puso al frente con un estallido de velocidad cerca de la curva lejana, respondió cuando se lo pidieron y se mantuvo bien. Confidencial fué distanciado en las primeras etapas y finalizó con un estallido de velòcidad. Host no tuvo percances. West Virginia, se paró bajo el látigo. Curnan no tuvo percances. Misnomer se paró después de correr siete furlongs.

Hers Ashby 3.40.—3.20.—2.60.—Winnie Po 3.60.—2.80.— Confidential 4.40.

Reclamable el ganador en $800.

869 ORIENTAL PARK, CUBA
SEPTIMA CARRERA— 1 and 1-16 Miles — 4YO&Up — Purse $800 Claiming

860	Si Relief	116b	7	4	3 2	3 3	2½	1nk	1hd	D Meade	8-5	8-5
858 2	Sandals	107b	2	3	6 2	4hd	4½	2½	2½	F Maier	3	3
836	Dark Dawn	114b	3	9	10	7hd	5 1½	3 1½	3 3	L Laurin	10	10
(845)	Mrmring Pines	116b	8	5	5 1½	5½	6hd	6 3	4 4	C E Allen	3	3
841	West Point	116	4	7	4hd	6½	7 5	5hd	5 3	W Privett	5	5
862	Ruth Marie	109b	10	6	2 3	2 1½	1 1½	4 1	6 6	T Roderick	20	20
845 3	Doc	112b	5	1	7 1	8 4	8 4	7 8	7 8	R Feeney	8	8
838	Cabaret	111b	6	2	1½	1hd	3hd	8 2	8 1	C Ralls	8	8
852 4	Broken Sound	116b	1	10	9 1	10	10	9 1	9hd	W Curran	10	10
847	Red Likker	110b	9	8	8hd	9 3	9 2	10	10	J Gilbert	10	10

P 5:25 Off 5:26½ — Time 25 3-5 — 51 1-5 — 1:19 — 1:48 — 1:56

Premio al ganador $625. Ganador: jaca de 5 años, hijo de Prince Pal-Alone at Lack. Propiedad de S. Troutt. Arrancada buena. Ganador bajo el látigo. Place lo mismo. Si Relief cerca toda la distancia, respondió a la presión en la recta, agotó a Sandals y se alejaba. Este se puso al frente cerca de la curva de entrada a la recta, y se mantuvo bien. Dark Dawn mejoró su posición gradualmente por fuera y finalizó con velocidad. Murmuring Pines terminó con velocidad. West Point no tuvo percances. Ruth Marie se paró. Doc se agotó bajo presión. Cabaret no tuvo percances.

Si Relief 6.00.—3.60.—3.60.—Sandals 3.80.—3.00.—Dark Dawn 3.20.

Reclamable el ganador el $800.

M.E.C.D. 2016

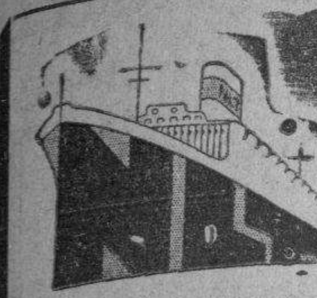

DIRECTO A CANARIAS

MARSELLA Y GENOVA, SOBRE EL

19 DE MARZO

VAPOR ITALIANO

"ARSA"

Admitiendo un limitado número de pasajeros en clase de Cámara y Tercera. — En tercera solo hombres.

A. BONA Y Ca. O-Reilly 1 esquina a S. Ignacio Teléfono M-8087

Vapores Correos de la Compañía Trasatlántica Española

SERVICIOS REGULARES MENSUALES DE PASAJE, CARGA Y CORRESPONDENCIA

LINEA RAPIDA PARA VERACRUZ, NEW YORK Y NORTE DE ESPAÑA

Próximas Salidas:

PARA VERACRUZ: 43 Horas de Viaje		PARA NEW YORK, VIGO, CORUÑA GIJON, SANTANDER Y BILBAO:	
«HABANA»	5 Fbro.	«HABANA»	14 Fbro.
«C. COLON»	7 Marzo	«C. COLON»	15 Marzo
«HABANA»	5 Abril	«HABANA»	14 Abril
«C. COLON»	6 Mayo	«C. COLON»	14 Mayo
«HABANA»	5 Junio	«HABANA»	14 Junio

LINEA PARA NEW YORK, CADIZ Y BARCELONA

Próximas Salidas:

«MARQUES COMILLAS» 5 Fbro. «MARQUES COMILLAS» .. 5 Abril
«MANUEL ARNUS»...... 8 Marzo «MANUEL ARNUS» 6 Mayo

«MARQUES COMILLAS» 5 Junio

Magníficas camaras. Amplios comedores y camarotes para pasajeros de tercera ordinaria servidos por camareros. Excelentes menus. Vinos. Para más informes

MANUEL OTADUY
Agente General:

PALACIO LONJA.— TELEFONOS: A-6588 y A-7900.— HABANA.

Compañía del Pacífico

MALA REAL INGLESA
(THE PACIFIC STEAM NAVIGATION COMPANY)
VAPORES CORREOS INGLESES

El magnífico trasatlántico de 25 mil toneladas de desplazamiento.

"REINA DEL PACIFICO"

Saldrá de la Habana el 18 de Marzo

Admitiendo pasajeros de Primera, Segunda y Tercera clase para BERMUDAS, ST MICHAEL (AZORES) VIGO, LA CORUÑA, SANTANDER, LA ROCHELLE, PALLICE y LIVERPOOL. ESTABILIDAD, CONFORT, RAPIDEZ Y SEGURIDAD. GRANDES FIESTAS DURANTE LA TRAVESIA

Tercera clase superior con fumador, salón de conversación y de música, cinematográfo, magnífico comedor y opción al pasajero de escoger su camarote marcándose en el billete de pasaje.

SERVICIO DE VAPORES A:

España, Francia, Inglaterra, Perú, Chile, Argentina, Uruguay, Brasil, Colombia, Venezuela, Guatemala, Costa Rica, Nicaragua, Salvador, Honduras, Ecuador y Bermudas.

A EUROPA		A Centro y Sud América	
R. del Pacífico	Mar 18.	Orcoma	Feb. 21.
Orcoma	Abril 2.	Orduña	Mar 27.
Orduña	Mayo 7	R. del Pacífico	Abr. 28.
R. del Pacífico	May. 30		

Para informes generales reservaciones, fletes, etc.
AGENTES GENERALES
DUSSAQ CO. Lt.
PALACIO DEL CENTRO ASTURIANO
Teléfono: A-6540.— Habana.

EMPRESA NAVIERA DE CUBA, S. A.

Apartado No. 2490. Dirección Telegráfica: EMPRENAVE
Claves en uso: A. B. C. 4a. y 5a.
Edición Western Unión
Walkims and Apedix
SAN PEDRO No. 6.—HABANA

TELEFONOS A- 6236. Pasajes y Fletes A-5315. Información General A-4730 Departamento de Tráfico A.3968 Almacén.

A-5034 Segundo Espigón de Paula M-2860. Tercer Espigón de Paula.

NOTA.—Las escalas de Port-au-Prince, Aux-Cayes (Haití), San Pedro de Macoris R. D. Aguadilla Mayaguez y Ponce P. R. Kingston, (Jamaica) son eventuales, esto es se harán cuando el pasajero o la carga lo amerite.

VAPORES EN SERVICIO: «Presidente Machado», «Baracoa», «Cienfuegos», «Eusebio Coterillo», «Gibara», «Guantánamo», «Habana», «Joaquín Godoy», «Julián Alonso», «La Fe», «Las Villas», «Manzanillo», «Rápido», «Santiago de Cuba» y «Camagüey».

PUERTOS DE ESCALA: COSTA NORTE.— Puerto Tarafa, Nuevitas. Manatí, (Victoria de las Tunas), Puerto Padre, (Chaparra), Gibara, (Holguín), (Velasco Bocas): Vita; Banes; Nipe; Mayarí; Antilla; Preston; Sagua de Tánamo; (Cayo Mambí); Baracoa; Guantánamo (Boquerón y El Deseo) y Santiago de Cuba.

COSTA SUR. — Cienfuegos; Ca silda; Tunas de Zaza; Santa Cruz del Sur; Manopla; Guayabal; Manzanillo; Campechuela; Media Luna; Niquero; Ensenada de Mora y Santiago de Cuba.

COSTA NORTE DE VUELTA ABAJO.—Bahía Honda; Río Berracos; Puerto Esperanza; Santa Lucía; (Minas de Matahambre); Río del Medio; Dimas; Arroyo de Mantua y La Fe.

REPUBLICA DE HAITI.—Port-Au-Prince Aux Cayes.

REPUBLICA DOMINICANA.— Santo Domingo; San Pedro de Macorís y Puerto Plata.

PUERTO RICO.— San Juan; Aguadilla; Mayagüez y Ponce.

JAMAICA.— Kingston.

ANUNCIOS CLASIFICADOS DE ULTIMA HORA

ALQUILERES

ALQUILO Gloria 80, bajos. Precio: $20. Sala, saleta, 2 habitaciones, baño completo, cocina, patio. La llave en los altos. Informes: Cuba 29, teléfono A-7060.
AI 9374 11-16 marz

SE ALQUILAN los altos de Plácido número 12, con dos cuartos, sala y saleta para familia. La llave en la barbería, bajos, esquina a Obrapía. Ganan $30.00.
AI 9430 11 mar 13

ESTRELLA 165, altos y bajos, sala, recibidor, cuatro cuartos, baño intercalado, doble servicio, dos entradas calle, 30 y 28 pesos respectivamente. Llaves bodega.
AI 9431 11 mar 13

$30.00, SAN RAFAEL 124, piso primero, entre Belascoaín y Gervasio, sala, comedor, tres habitaciones, baño intercalado, cocina. Informes, mueblería La Moda, Galiano y Neptuno. A-4454.
AI 9429 11 mar 16

ALQUILO Aguila 37, bajos. Precio: $45. Salita, sala, patio, 4 habitaciones, cocina carbón y gas. Informes: Cuba 29, A-7060.
AI 9372 11-16 marz

EDIFICIO "CAGIGA"

EN MONTE, Matadero y Cristina, al lado del Mercado Unico, se alquilan casas, a precios muy económicos. En Estevez y Cadiz, alquilamos casas a 12 y 16 pesos. Próximas a desalquilarse ofrecemos dos naves en Cristina y Concha y dos en San Felipe, inmediata al Ferrocarril. Informan Cristina 4 B, Almacén de Maderas. Teléfono A-3655.
AI 9417 11-10 abril

MANRIQUE 22, principal, lujoso, ventilado, moderno, decorado, sala, recibidor, tres habitaciones, hermoso baño y comedor, cuarto y servicios de criados. Llaves e informes: en los bajos.
AI 9400 11-16 marz

SAN ISIDRO 20, bajos, precio $25. Sala, comedor, 3 habitaciones, cocina gas, baño completo. La llave bodega. Informes: Cuba 29. A-7060.
AI 9375 11-16 marz

HOSPITAL 48, entre Valle y Zanja alquilo unos altos modernos, muy frescos con sala, cuatro cuartos, comedor al fondo. F-2299.
AI 9414 11-19 marz

CHACON 4 altos, entre Cuba y Aguiar; 4 habitaciones y demás comodidades, muy fresca, abundante agua. Precio módico. Informes: Teléfono A-1051. Llaves en los bajos.
AI 9418 11-21 marz

SE ALQUILAN los altos de Valle 36 esquina a Basarrate, sala, comedor, tres cuartos de baño, agua abundante.
AI 9443 11 mar 14

ALQUILO 6 casas baratas. Campanario 116, bajos, con 4-4, comedor, $32. Campanario 194, principal, con 5-4, comedor, $30. Concordia 117, principal, $25. San José 51, bajos, en $28. San Benigno 59, cerca Correa, $20. Informes, Aguiar 68. M-7785. Llaves en ellas.
AI 9437 11 mar 13

ALQUILO altos 8 bajos San José 91 entre Gervasio y Belascoaín, sala, recibidor, 4 habitaciones y una alta en azotea, comedor, baño cocina y habitación y servicio de criados. Informan. Belascoaín 48, ferretería Capitolio.
AI 9412 11-21 marz

ALQUILO un piso en la esquina de Luz y Damas. Informan, la misma, teléfono M-4456.
AI 9436 11 mar 15

ANUNCIESE EN EL DIARIO DE LA MARINA

A PRECIO de situación alquilo los espléndidos altos de Neptuno y Espada, $10, situación inmejorable, tranvías a todas direcciones. Informes: Rivas, U-2103.
AI 9398 11-16 marz

$20, CONCORDIA 177 A, piso primero, entre Soledad y Aramburu, sala, tres habitaciones, baño, cocina. Informes, mueblería La Moda, Galiano y Neptuno. A-4454.
AI 9428 11 mar 16

A-2 Vedado y Príncipe

VEDADO: Se alquilan las modernas casas calle 4, entre Línea y 7a. y calle 9 entre F y G. Informarán teléfono M-9150 de 9 1|2 a 11 1|2 y de 2 a 5 p. m.
A2 9415 11-14 marz

21 ENTRE F y G. Casas nuevas, decoradas de tres y cuatro habitaciones, baños espléndidos. Muy frescas. Precios muy módicos. Informes: Teléfono A-1051 y bodega.
A2 9421 11-21 marz

A-4 Marianao y sus Repartos

ALQUILO Reparto Bella Vista entre 7 y 8, Marianao, 2 plantas, cada una $17, bajos: portal, sala, 3 cuartos, cocina, baño completo, servicio criadas, patio. Altos: iguales habitaciones, cuarto criadas y terraza. La llave al lado. Informes: A-7060 Cuba 29.
A4 9376 11-16 marz

ALQUILO 6 chalets modernos, buen baño, agua abundante, dos con garage, de 15 a 25 pesos (casi regalados), buen vecindario, en reparto Nogueira, Marianao. Informan, chalet Villa Tita, Santa Emilia y línea tren Zanja esquina, teléfono FO-7976.
A4 9440 11 mar 19

A-5 J. del Monte y Víbora

AGUSTINA entre Andrés y Laguerue1a, "Villa María", altos, a 3 cuadras del paradero de la Víbora; 4 habitaciones, dos baños, garage y demás comodidades. Llaves en los bajos. Informes: Teléf. A-1051.
A5 9419 11-21 marz

A-6 Concha y Luyanó

ALQUILO Herrera 25, entrando derecha, Pasaje, accesorias nuevas 2 habitacione, cocina, servicio sanitario, luz, 8 y 9 pesos. La llave encargado en los altos. Informes: Cuba 29. A-7060.
A6 9379 11-16 marz

A-7 Sto. Suárez y Mendoza

SANTOS Suárez No. 38, altos, entre San Indalecio y San Benigno; cinco habitaciones y demás comidades. Muy fresca, abundante agua. Informes: Teléfono A-1051. Llaves en los bajos.
A7 9422 11-21 marz

AVENIDA SERRANO 41, altos, entre Enamorados y Santos Suárez; 3 habitaciones y demás comodidades. Alquiler muy módico. Llaves: en la bodega. Informes: Teléfono A-1051.
A7 9420 11-21 marz

SANTA EMILIA 122, entre San Julio y Durege; casa moderna, 5 habitaciones, 2 baños y demás comodidades, modernas. Informes: Teléfono A-1051. Llaves al lado en No. 136.
A7 9423 11-21 marz

GENERAL LEE No. 17, entre Juan Delgado y D-Estrampe, precio $28. Jardín, portal, sala, saleta, 3 habitaciones bajas y una en la azotea, baño intercalado, cocina carbón, techos decorados. La llave la encargada. Informes: Cuba 29. A-7060.
A7 9370 11-16 marz

ALQUILO General Lee No. 17, entre D-Estrampe y Juan Delgado, accesorias nuevas, 2 habitaciones, cocina, servicio sanitario. Precio $11, con luz Llave la encargada. Informes: Cuba 29. A-7060.
A7 9371 11-16 marz

B-1 Casas-Apartamentos

EN CASA de un matrimonio respetable y conocido se alquila a matrimonio o señoras solas de igual condición un lindo apartamento en lo más céntrico del Vedado. Informan, teléfono F-1153.
B1 9441 11 mar 13

B-2 Locales y Naves

SE ALQUILA en $90. Un espacioso local de doscientos metros cuadrados en Monserrate 125. Se da contrato. Informes: Lamparilla 78, altos. Teléfono M-1382 de 8 a 12 y de 2 a 5.
B2 9424 11-15 marz

ALQUILO espléndido salón propio para comercio, oficinas o almacén. En Infanta 55 entre Estrella y Maloja. Informes: Rivas, U-2103.
B2 9397 11-16 marz

VILLEGAS 25. Gran local moderno en el corazón de la Habana, propio para almacén o depósito. Informes y llaves: Teléfono F-5869.
B2 9366 11-16 marz

B-6 Hoteles

HOTEL Quinta Avenida. Zulueta 71, esquina a Dragones. Alquilo habitaciones para una persona a 23 y 25 pesos y departamentos para matrimonios, a 45 y 50 pesos. Espléndida comida y esmerado trato. Precios de situación a familias estables. Telfs. M-5778 y A-1000.
B6 9449 11 mar 16

LLOYD NORTE ALEMAN

PARA FRANCIA, INGLATERRA Y ALEMANIA
POR EL BUQUE MOTOR "RIO BRAVO"
MARZO 24
INFORMES:
A. C. FABRICIUS & Co. S. en C
AGENTES GENERALES

Pasajes Cámara:	Fletes:	Pasajes Tercera:
OBISPO 28 A-3455	OFICIOS 18 M-8082 - M-3951	ACOSTA 4 M-8066

NORTH GERMAN LLOYD

Linea HOLANDESA Americana

Viaje Extraordinario a España

vapor **"MAASDAM"**

saldrá

para VIGO-CORUÑA-GIJON SANTANDER y Rotterdam

MAYO 3

Para informes dirigirse a:

R. Dussaq S. en C.

OFICIOS 24-26. — TELF. A-5639; M-6278
HABANA.

COMPAGNIE GENERALE TRANSATLANTIQUE

LINEA FRANCESA-FRENCH LINE

VAPORES CORREOS

SALIDAS PARA NASSAU. BERMUDA y NEW YORK:
«FRANCE» .... 15 Mar
«FRANCE» .... 30 Mar.
«FRANCE» .... 12 Abr.

SALIDAS PARA CORUÑA, GIJON, SANTANDER y SAINT NAZAIRE:
«MEXIQUE» .... 8 May.
«ESPAGNE» .... 12 Jun.
«MEXIQUE» .... 11 Jul.

SALIDAS PARA GALVESTON y VERACRUZ:
«MEXIQUE» .... 27 Abr.
«ESPAGNE» .... 28 May.
«MEXIQUE» .... 30 Jun.

EXTRAORDINARIO VIAJE

Del trasatlántico francés «FRANCE» que saldrá de La Habana para LE HAVRE (vía Nassau, Bermuda y New York) el día 12 de Abril de 1932 En esta Agencia se expiden billetes de pasajes en primera y segunda clase directos de La Habana a Le Havre, con estancia en New York de cuatro días a

PRECIOS REDUCIDOS

Magnífica y única oportunidad para visitar a Nassau, Bermuda y New York.

CARGA

Se admite carga para el HAVRE, sin trasbordo en New York por el vapor correo francés "FRANCE" salida el 12 Abril 1932.

PARA MAS INFORMES DIRIGIRSE A

ERNEST GAYE

O-REILLY 9. — APARTADO 1090. — TELEFONO A-1476. — HABANA.

SE SOLICITAN

S-1 Criadas y Criados

SE SOLICITA una joven para ayudar a los quehaceres de la casa, que sea activa en el trabajo. Poco sueldo. Obispo 97, segundo piso.
S1 9446 11 mar 13

SE OFRECEN

O-1 Criadas y Criados

CRIADO

SE OFRECE buen criado de comedor, mucha práctica, hace toda clase cocktails, sabe trabajar, buenas referencias. F-5175.
O1 9434 11 mar 13

SE DESEA colocar un joven español para criado de mano, sirve a la rusa y a la francesa y entiende de jardín. Informan e nel M-4736. Tiene muy buenas referencias.
O1 9433 11 mar 13

UNA MUCHACHA española desea colocarse para cuartos y coser. Sabe cortar o para cuartos y comedor. Tiene referencias de estar para cuartos y estar de comedor. Llamar: A-6719.
OI 9425 11-13 marz

SE DESEA colocar una muchacha para cuartos o de comedor o para limpiar y cocinar, si la cocina es para pocos de familia. Teléfono M-5463. Dirección: Obrapía 32, altos.
OI 9403 11-15 marz

DOS JOVENES españolas desean colocarse. Una limpia y cocina. Otra limpia. Tienen buenos informes. Teléfono U-6942.
OI 9368 11-13 marz

MUCHACHA seria, de 30 años, española, desea colocarse para los quehaceres de casa o cocina, sabe hacer repostería; en la misma uno joven para criada de mano. U-7063.
O1 9435 11 mar 13

O-2 Cocineras y Cocineros

SE DESEA colocar una jocen española de moralidad y con referencia de casas de buenas familias, para cocinar o para hacer los quehaceres de la casa. Pregunten por Luz. Teléfono I-7254.
O2 9393 11-14 marz

DESEA COLOCARSE joven española de cocinera y ayudar a la limpieza si es corta familia. Tiene inmejorables referencias de las casas que ha trabajado años y es cumplidora; y en la misma una para cuartos y coser. Teléfono X-1074.
O2 9379 11-13 marz

SE DESEA colocar una cocinera española, no le importa salir al campo, tiene buenas referencias. Informan: FO-1129.
O2 9364 11-13 marz

DESEA colocarse joven española, criada de mano o manejadora, sabe cumplir con su obligación. Lleva 8 años en el país, no tiene novio, si no es casa de moralidad no se moleste. Referencias de la última casa donde trabajaba. Telf. F-4404.
O2 9339 10 mar 12

SE DESEA colocar una joven española, cocinera y repostera, para todos los quehaceres de una casa de moralidad. Está práctica en el trabajo, tiene inmejorables referencias. Teléfono A-5126.
O2 9442 11 mar 13

DESEA colocarse una joven española para cocinar y limpiar, es formal, sabe cumplir con su obligación, desea casa de moralidad, no le importa salir de la Habana. A-6719.
O2 9438 11 mar 13

O-6 Chóferes

CHOFER joven desea colocarse de particular o comercio, 10 años de práctica, sin grandes pretensiones de sueldo, experto en toda clase de máquinas, tiene excelentes referencias de donde ha trabajado. Informan, X-3689.
O6 9439 11 mar 15

O-12 Ofertas - Varias

MATRIMONIO alemán desea colocarse, él es experto en mecánica, albañilería, agricultura. Habla castellano e inglés. Ella sabe cocinar bien y coser. Tienen mucha experiencia y buenas recomendaciones. Kesslau, Habana 68, bajos, M-9608.
O12 9405 11-15 marzo

SEÑORA EDUCADA, instruida y con buenas referencias; desea encontrar puesto de señora de compañía, para señora sola o familia honorable, aquí o fuera. Acompaña viajes. Señora M. Font, Calle 26 entre 21 y 23.
O12 9392 11-14 marz

SE VENDEN

V-1 Casas

VIVA CASA PROPIA

Páguela con Alquileres

$500 y $50

de entrada mensuales

Le entregaremos una lujosa Residencia construída en el

"Nuevo Reparto LA ASUNCION"

LUYANO Y CONCHA

Construída por la Compañía de Construcciones:

SALA CORPORATION

Oficina en el mismo Reparto.
TELEFONO I-4990. Visítenos

V1 9426 11 mar 13

SUSCRIBASE AL DIARIO DE LA MARINA

SE VENDEN

GANGA, CASA 4 APARTAMENTOS EN CONSTRUCCION, EN $7,900

Se vende en la calle Diecisiete esquina a la calle Veinticuatro, Vedado, con la construcción muy adelantada y terreno de 24 x 22.66 metros. Solamente el terreno lo vale. Informa, señorita Angelina Camp. Teléfono F-2474.
V1 C 77 11 mar 31

V-3 Fincas Rústicas

GANGA, FINCA PROV. HABANA 10 3|4 CABALLERIAS, EN $10,000

Se vende la finca Columbia o Palmito de Agua, sita en San Antonio de las Vegas, en el camino de San Antonio a Guara. Magníficas tierras, aguadas, pastos, palmares, etc. Informa, señor Díaz, O-Reilly 40, cuarto piso, teléfonos M-7070 y M-7058.
V3 C 78 11 mar 31

GANGA, FINCA PROV. HABANA 25 CABALLERIAS, EN $14,000

Se vende la finca La Esperanza, en Guara. Informa, señor Díaz, O-Reilly 40, cuarto piso, Teléfonos M-7070 y M-7058.
V3 C 76 11 mar 31

V-5 Muebles y Prendas

MUEBLES

Se venden a precios sumamente baratos: un juego de cuarto, uno de comedor y uno de sala con lámpara de pie de magnífica calidad. También un escritorio plano con silla, varias lámparas y un juego de cuarto para niño. (No especuladores). Jovellar 40, bajos, entre M y N.
V5 9432 11 mar 13

REALIZAMOS

Muebles de oficina, máquinas sumar Burroughs, recibidor, sala, cuarto y comedor y sueltos, camas, cunas, lámparas, cuadros óleo, objetos de arte y neveras, en Corrales 53.

BAULES Y MALETAS

Maletines de uso y nuevos de todas categorías a precios módicos. También compro, cambio por muebles o prendas viejas de oro y otros objetos. Corrales 53.

RELOJES Y JOYAS

De oro, 18 quilates y platino y brillantería fina muy baratos y cambio por prendas viejas, rotas, pasadas de moda, por muebles u otros objetos. Corrales 53.

CAMARA GRAF Y OTRAS INSTRUMENTOS MUSICA

Radi Electrola, victrolas, maletín, violines, guitarras, flauta, clarinete, saxofón, mandolina, trompeta, bombo, drum, baratísimos; los cambio por prendas de oro viejas, objetos de arte, muebles. Corrales 53.

MAQUINAS DE COSER

Singer de ovillo y lanzadera, cadeneta, las garantizamos como nuevas, las cambiamos por oro viejo, prendas rotas pasadas de moda y por muebles y otros objetos en El Vesubio, de Piñón y Hermano, Corrales 53, al fondo La Isla de Cuba. M-7337.
V5 9444-45 11 mar 14

V-8 Instrumentos de Músicas

TRES PIANOS y una pianola completamente nuevos, se liquidan por lo que usted pueda pagar. Monte 18, entre Aguila y Angeles.
V8 9447 11 mar 14

ENSEÑANZAS

E-1 Academias

MILLARES DE

Personas están ansiosas de preparación. Para todas ellas fueron especialmente preparados nuestros famosos cursos prácticos comerciales por correspondencia, desde su propia casa. Cuotas ínfimas. Garantizamos enseñarle o devolvemos su dinero. Si está verdaderamente interesado, solicite cuanto antes, amlios informes, absolutamente gratis. Academia Mercurio, Dragones 42, Habana.
E 1 9427 11 abril 10

PROFESIONALES

DRES. EN MEDICINA

CURO LA IMPOTENCIA, neurastenia o debilidad sexual. Método moderno. Hora especial para cada cliente. Absoluta reserva. Doctor Cardenal. Consulta de 2 a 6 6. Perseverancia 50.
Prof. 8511 4-19 marz

VIAS URINARIAS

Y enfermedades venéreas. Tratamientos semanales, dos pesos ($2.00). Atención por especialistas. Servicio de enfermeras para señoras. Policlíclínica Zequeira. San Rafael 122. Teléfono U-1680 Atenciones de 5 a 7.
Prfs. 8976 7 mar 22

DR. FRANCISCO J. DE VELASCO

Corazón, Pulmones, Estómago, Intestinos.

DR. RUBEN DE VELASCO

Corazón, Pulmones, Enfermedades de los niños. Consultas de 12 a 2 y de 1 a 4, días laborables. Horas especiales previo aviso, Salud 24. Telf. A-5418.
Profs. 5685 12-13 Mar.

DR. ABELARDO LABRADOR

Consultas gratis 8 a 12 a. m. Pagas 3 a 5 p. m. Enfermedades señoras, flujos crónicos, metritis, bronquitis, corazón, riñones, diabetes, reumatismo crónico, enflaquecimiento. Inyecciones Neo-Salvasán. Angeles 3, entre Reina y Estrella Telf. A-0801.
Prfo. 6646 20-21 marzo

DR. A. VENERO

Vías urinarias, Impotencia, Sífilis. Curación rápida. Cuota semanal. Diatermia, Ozonoterapia, etc. Consultas, de 10 a 12 m., y de 4 a 7 p. m. San Miguel 55, esquina a San Nicolás. Telf. A-9380.
Prof. 7346 26-31 Mar.

DR. ALBERTO S. de Bustamante

Profesor de Obstetricia, por oposición. Domicilio: Calle 15, entre J. y K., Vedado. Telf. F-1862. Consultas de 1 a 3, lunes y viernes, en la Clínica Bustamante-Núñez Teléfono F-2901.

PROFESIONALES

DR. EMILIO MARTINEZ (Padre)

Aplicaciones de radium. Calle L., número 203, Vedado, de 11 a 12, frente al Hospital Mercedes.
Prof. 6563 19-20 Mar.

DR MANUEL LOPEZ PRADES

Graduado Madrid y Habana. 41 años ejerciendo. Enfermedades de la sangre, pecho, señoras y niños Partos. Tratamiento especial curativo de las afecciones Genitales de la Mujer. Consultas diarias, 9 a 11 y 1 a 5. Gratis, martes y viernes. Amistad 95, altos.
Prof. 5491 10-11 Mar.

INSTITUTO OBSTETRICO "BUSTAMANTE"
MATERNIDAD PRIVADA

Exclusivamente para la atención durante el embarazo, el parto y el puerperio. Contratación individual de servicios obstétricos. Honorarios amortizables por mensualidades de cinco y diez pesos, que hacen un total de cuarenta y cinco y noventa pesos al final del embarazo. Informes: Clínica Bustamante-Núñez. J. esquina a 11, Vedado. Telf. F-3890.
Profs. 5634 12-13 Mar.

Comadronas

ESTRELLA Viñals, comadrona Hijas de España, Centro Benéfico y particular, últimos procedimientos modernos, hago asistencia, consultas gratis diarias. San Rafael 152 N, último piso, y Oquendo, teléfono U-2826.
Prfs. 9106 8 mar 23

ALQUILERES

A-1 Habana

SAN MIGUEL 254-B, bajos, sala, saleta, cuatro cuartos, comedor, cocina, doble servicio, gran patio. La llave en la bodega, $35.
AI 9389 11-16 marz

ALQUILO frescos altos. Habana 16, cerca de todas las oficinas, agua abundante por motor, sala, saleta, 3 grandes cuartos, cocina, baño. Precio 35 pesos. F-5858.
AI 9408 11-14 marz

SE ALQUILA 2o. piso de la calle Egido 53, esquina a Jesús María compuestos, sala, comedor, 3 habitaciones y baño intercalado. Precio $25. Informes en la Joyería. Teléf. A-0288.
AI 9413 11-19 marz

JOVELLAR No. 8, entre Aramburo, Hospital, casas altas y bajas, sala, saleta, tres habitaciones, baño intercalado, comedor, cocina, cuarto, servicios criados, $40. Informes: La misma, M-1429, U-2259.
AI 9352 11-21 marz

PROGRESO 30, bajos, se alquila próximo al Parque Central, sala, comedor, cuatro habitaciones, demás servicios. La llave en tren de lavado. Informan: teléfono F-4221.
AI 9380 11-15 marz

VILLEGAS 83, altos. Se alquila cerca de Obispo, sala, comedor, cuatro cuartos, uno en la azotea, demás servicios. La llave en la bodega. Informan F-4221.
AI 9381 11-15 marz

ALQUILO en $25 los altos y $23, los bajos de Valle 5 D entre Espada y Hospital. Tienen sala, 3 cuartos, baño, comedor y cocina. Informan: teléfono M-3188 A-1481. Llave: Cerro No. 436.
AI 9361 11-15 marz

EN SAN RAFAEL número 50 entre Manrique y San Nicolás, se alquilan espléndidos pisos, compuestos de sala, saleta, cinco cuartos, comedor, baño intercalado y servicio de criadas, precios de situación. Informan en Muralla 71. Teléfono A-3450. Las llaves en los bajos, en la exposición de las neveras Copeland.
AI 9326 10 mar 20

AMPLIA y ventilada casa, Calzada de Reina número 106, entre Gervasio y Escobar. Se alquila esta hermosa planta baja, compuesta de sala, saleta, cinco espaciosas habitaciones, servicios completos y para criados y con espacioso patio. Alquiler completamente reajustado. Llave e informes en los altos. Teléfono A-1772.
AI 9234 10-13 marz

SE ALQUILA en $25. Factoría 80, frente a la Terminal. Abierta de 10 a 12 m. La llave e informan Factoría 76. Teléfono X-3504.
AI 9208 10-15 marz

NEPTUNO 229. En $39 se alquila un piso entre Oquendo y Soledad en $42 el primero; precios últimos; valen el doble. Compuestos de sala, saleta, cuatro habitaciones, baño intercalado, comedor y servicio criados; fabricación moderna; todo amplio y ventilado. Limpieza escalera y luz cargo propietario. Llave en los bajos. ferretería. Informan, A-4648.
AI 9290 10 mar 14

DE MONTE una cuadra. Tenerife 6, bonito 2o. piso para matrimonio $24.00, con terraza, sala, 2 cuartos grandes, baño intercalado, cocina. Otras comodidades A-4388.
AI 9244-45 10-16 marz

ALQUILO altos, San José 93 B, entre Belascoaín y Lucena, compuestos sala, recibidor, tres habitaciones, baño intercalado, comedor, cocina y servicios criados. Informes, ferretería Capitolio. Belascoaín 48.
AI 9084 8-18 marz

ESPACIOSOS altos, Lealtad número 111, entre San Rafael y San Miguel. Sala, recibidor, comedor, siete cuartos, baño completo intercalado, cuarto y servicios criados. Alquiler, $70. Informes, FO-2495.
AI 9133 9 mr 14

LEALTAD 95, bajos, entre Neptuno y Concordia, sala, antesala, tres amplias habitaciones, baño completo, cocina, patio. Llave en el alto. Informan, A-1112.
AI 9159 9 mar 12

ALQUILO, Neptuno 265 A, esquina San Francisco, lo más fresco y ventilado de la Habana, con sala, saleta, tres cuartos, comedor, servicios especiales. Véalos y se convencerá. Teléfono A-2524. La llave bodega.
AI 9190 9 mar 12

ALQUILO San Miguel 308, primero y segundo. Nueva. Sala, comedor, 4 cuartos, baño intercalado, servicio criado. Punto ideal. Ganga. Véanlos. Se desengañarán. Están pintándolos. I-6349.
AI 9256 10-13 marz

ALQUILO: Concordia 89, bajos, esquina Lealtad, principal, Escobar 41, esquina Animas. Animas 42, bajos esquina Amistad, acabadas pintarse. Precio situación. Informe: Aguila 62.
AI 9233 10-13 marz

FOLLETIN 19

LEWIS WALLACE

BEN-HUR

(UNA VIDA CRISTIANA)

Traducción de A A. Barberán

(De venta en «La Moderna Poesía Pi y Margall 135 A-1171)

Judea en provincia romana; este hecho exasperó a los separatistas; y cuando Samaria fué agregada a la nueva provincia, el partido de los nobles cayó en minoría, sin que nada, aparte del apoyo imperial y del prestigio de su rango y fortuna, fuera bastante a sostenerlos. Aún, con la llegada de Valerio Graco, consiguieron por espacio de quince años mantenerse dueños del Palacio y del Templo.

Anás, el ídolo del partido, había usado fielmente del poder en interés de su imperial aliado. La guarnición de Torre Antonio, el juez, la guardia de Palacio, la tributación que esquilmaba la ciudad y el campo... todo era romano.

El pueblo era explotado y pronto aprendió la diferencia que hay entre una vida de independencia y un estado de sumisión. A pesar de todo, Anás mantuvo al pueblo en relativa quietud y fué fiel amigo de Roma. Al entregar sus insignias sacerdotales a Ismael, éste se pasó de las asambleas del templo a los conciliábulos de los separatistas, poniéndose a a cabeza de una nueva liga.

Graco, el procurador, se quedó así aislado, sin partido que lo apoyara, y viendo cómo el rescoldo que durante quince años había permanecido entre cenizas empezaba a reavivarse con tantos y tan buenos combustibles. Un mes después deentrar Ismael en funciones, los romanos juzgaron oportuno ir a visitarles en Jerusalén.

Cuando los judíos, que desde las murallas les silbaban e insultaban al divisarles a lo lejos, les vieron entrar por la puerta del Norte hacia la Torre Antonia, comprendieron ya tarde el propósito principal de la visita. El yugo que se les imponía ya no podía ser sacudido con tanta facilidad.

Si el procurador juzgaba indispensable imponer un ejemplar castigo, ¡ay del que se moviera!

II

BEN-HUR Y MESALA

Era un medicdía de mediados de julio, cuando más se deja sentir el calor, en uno de los jardines del palacio de Monte Sión.

El jardín estaba limitado a ambos lados por sendos cuerpos de edificio, de dos pisos con varando que daban sombra a las puertas y ventanas del piso bajo, el superior presentaba una galedía adornada con bellas balaustradas. Estos pisos parecían simples columnatas que permitían al viento circular libremente del cualquier parte que soplara.

Había allí frondosas alamedas, alfombras de césped, bosquecillos de arbustos y algunos grandés árboles de una especie muy rara de palmera, algarrobos, albaricoqueros y nogueras.

En el estarque de mármol se habían construído esclusas, cerradas por compuertas que, una vez levantadas, llenaban de agua los arroyos murmurantes a cada lado de las avenidas, ingeniosa disposición que mantenía la frescura y el verdor en un terreno proverbialmente árido y ardiente.

No lejos del estanque había una especie de laguna, a cuyas márgenes crecía un bosque de cañas y acebuches como los de las orillas del Jordán y del Mar Muerto. A la margen, pues, de esta laguna, sin cuidarse del sol abrumador que hacía irresistible la atmósfera, conversaban sentados dos adolescentes, uno de diez y nueve años, aproximadamente, y el otro de diez y siete.

Eran bellos y, a primera vista se les hubiera juzgado hermanos. Ambos tenían los ojos y el pelo negros, sus rostros, morenos, y, estados como estaban, se podría juzgar que su estatura sería proporcionada a su respectiva edad.

El mayor de los dos llevaba la cabeza al descubierto. Una túnica suelta hasta las rodillas componía toda su indumentaria, a excepción de las sandalias y del manto azul claro extendido bajo él. Los brazos y piernas, de un color tan atezado como la cara, los llevaba descubiertos. Cierta gracia en sus maneras, cierta finura en sus facciones, y el culto lenguaje en que se expresaba, revelaban, no obstante, su rango. La túnica, de la más fina lana y de color gris, estaba franjeada de rojo en la fimbria, en el cuello y en las cortas mangas, y sería la cintura por un cordón de seda con borlas a sus extremidades. Su aspecto delataba a un romano, y si en medio de su diálogo dirigía de vez en vez una mirada altva a su compañero a quien trataba con superioridad, casi podía excusarse, pues pertenecía a una familia notable aun en la misma Roma; circunstancia que en aquella época justificaba toda arrogancia.

Un Mesala había sido amigo y partidario de Bruto durante las luchas intestinas entre el primer César y sus enemigos, pero después de la batalla de Filipos, sin sacrificar su honor, se había reconciliado con el conquistador. Más tarde, cuando Octavio luchaba por alcanzar el Imperio, Mesala lo apoyó, y el augusto emperador no olvidó este servicio, por el cual colmó a la familia Mesala de honores. Al ser reducida la Judea a provincia romana, envió al hijo de su compañero de armas a Jerusalén como administrador de los impuestos, y en tal concepto compartió el Palacio con el Sumo Sacerdote. El joven de que hablamos era precisamente su hijo, cuyo orgullo se cimentaba en conservar las relaciones estrechas entre su abuelo y los grandes personajes de la época y en jactarse de ellas.

El compañero del joven Mesala era más delicado en su estructura. Vestía de fino lienzo blanco, al uso ordinario en Jerusalén. Un lienzo sujeto por un cordón amarillo, ceñido alrededor de las sienes, cubría su cabeza, cayendo suelto hasta la mitad de la espalda. Un conocedor de las diferencias de raza, al estudiar sus faciones, pronto habría descubierto un individuo de pura sangre hebrea. La frente del romano era alta y estrecha, la nariz delgada y aguileña, los labios, finos, rectos, y los ojos fríos y hundidos. La frente del israelita, en cambio, era inclinada y ancha la nariz, larga, con aletas muy dilatadas; el labio superior ligeramente saliente sobre el inferior, más corta y a manera del arco de Cupido; estos rasgos agregados a un mentón redondo con hoyuelo, ojos algo salientes y mejillas regordescas de vivo color, daban a su rostro esa suavidad severa y esa belleza peculiares a su razo. La gracia del romano era grave y casta, la del judío óptima y voluptuosa.

—¿No decías que el nuevo procurador ha de llegar mañana?

Esta pregunta procedía del más joven de los dos, y la dirigió en griego, que por entonces era la lengua favorita y familiar en los círculos ilustrados de la Judea.

—Sí, mañana— respondió Mesala.

—¿Quién te lo ha dicho?

—Ismael, el nuevo gobernador— o Sumo Sacerdote, como lo llamáis vos otros— se lo decía a mi padre anoche en el Palacio. La noticia merecería menos crédito, te lo aseguro, si viniera de un egipcio, raza que ha olvidado lo que es la verdad, o de un idumeo, que nunca supo lo que fué. Pero esta mañana me confirmó su certeza un centurión de la Torre, que me dijo se estaban haciendo preparativos para recibirle. Los armeros se ocupan en bruñir los cascos y escudos y en volver a dorar las águilas y globos. También se hacen obras de reparación en algunos departamentos deshabitados desde hace mucho tiempo, con el fin de alojar la guarnición que traerá de escolta el grande hombre.

Dar una perfecta idea de la manera como el joven dió esta respuesta sería imposible, pues la finísima ironía con que matizaba sus palabras es cosa inaprehensible para la pluma. La imaginación del lector debe acudir en nuestra ayuda. Decordemos, de paso que el respeto a los dioses era una cualidad que había dejado de ser romana, o, más bien, no estaba ya de moda. La antigua religión había cesado de ser una creencia piadosa; a lo másü constituía un hábito de la mente o de la simple alocución, preferida naturalmente, por los sacerdotes, que encontraban en el emplo el único medio de vivir. Los poetas no podían dispensarse tampoco de acudir a las divinidades familiares en sus versos y, así como la filosofía sustituía a la religión, la sátira se enseñoreaba de los sentimientos de la fe y de la piedad. En el espíritu latino, la ironía, aun en las más ligeras diatribas de la conversación familiar era lo que la sal a las viandas o el aroma al vino. El joven Mesala, educado en Roma y vuelto de la capital del mundo poco hacía, contrajo este hábito y manera de pensar. Al hablar, con una pronunciación lánguida, cortada por pausas, movía los párpados y dilataba las ventanas de la nariz expresivamente, para comunicar al oyente la impresión de indiferencia, y que, asimismo, recogiera el más ligero matiz o absorviera el virus del cáustico epigrama, tal y como lo requería la moda del intelecto romano. Una pau-

M.E.C.D. 2016

ALQUILERES

SE ALQUILAN
CASAS MODERNAS

JOVELLAR 27, entre Aramburo y Hospital, sala, comedor, dos habitaciones, baño y cocina $25.00 y $30.

JOVELLAR 30 y 51, entre Hospital y Espada, sala, comedor, dos nibitaciones, baño y cocina, $16.00. $18.00 y $19.00.

JOVELLAR 34, entre Hospital y Espada, recibidor, sala, cuatro habitaciones, baño, comedor, cocina, cuarto y servicio de criados. $45.00.

VAPOR 43, 45 y 47, entre Hospital y Espada, sala, comedor, dos habitaciones, baño y cocina. $25.00 y $30.00.

CALLE 16 número 3, entre 9 y 11, en el Vedado, sala, comedor, dos habitaciones, baño, cocina, cuarto y servicio de criados, $30.00 y $20.00.

JOVELLAR 49 entre Espada y Hospital. Dos habitaciones, baño y cocina, con luz a $14 y $15.

VAPOR 43, entre Espada y Hospital, dos habitaciones, baño y cocina, con luz a $13 y $14.

JOVELLAR 30 y 32, entre Espada y Hospial, recibidor, sala, tres habitaciones, baño, comedor, cocina, cuarto y servicio criados, $30.00

INFORMES: OFICIOS 22, ALTOS
Telf. M-9837
A1 9009 8-23 marz

GANGA $23, la casa Lealtad No. 247, tres cuartos, sala, comedor, baño, cocina y patio, llave: bodega esquina Carmen. Dueña F-2123.
A1 9221 10-13 marz

ALQUILO bajos, Estrella 30 A, entre Angeles y Rayo, 3 ventanas, sala, comedor, tres habitaciones, cocina, baño, buen patio. $27. Informan, kiosco de Estrella y Rayo. A-4761.
A1 9098 8 mar 13

ALQUILO la casa Amistad 36, tiene sala, saleta, 6 cuartos, servicios, patios, azotea. Propia para comercio. Informan, teléfono A-2564.
A1 9089 8 mar 14

SE ALQUILA San Lázaro número 805, pisos bajos, primero y segundo, modernos, con hall, sala, gabinete, cuatro habitaciones, cocina gas y cuarto con servicio de criados. Alquileres nuevamente rebajados. Informan Manzana de Gómez 240. Telf. A-4898. A1 9049 8-16 marz

ALQUILO primer piso. Lamparilla 50, entre Compostela y Aguacate, tiene sala, saleta, comedor, 5 cuartos, baños, cocina. Llave en vidriera. Precio $55. Informan F-4131.
A1 9085 8-16 marz

MISION entre Aguila y Revillagigedo (altos) casa nueva alquilo magnífica sala y saleta, si necesario un cuarto, todo claro, limpio y con algunos muebles si se quiere para consultorio u otro trabajo de día; no dormitorio; agua, luz y baño, A-2394.
A1 9129 9-14 marz

$17.00 ACCESORIA D, Oquendo 13-A entre Salud y J. Peregrino, sala, dos habitaciones, patio, cocina, servicio. Informes Mueblería «La Moda» y Neptuno A-4454.
A1 9143 9-14 marz

AGUILA 129, esquina a San José, primer y tercer piso, recibidor, sala, cuatro habitaciones, baño, galería, comedor, cocina, cuarto de criados, servicios. $50.00 y $45.00 M-3193.
A1 9130 9-16 marz

TENIENTE Rey 92 A, moderno alto, sala, recibidor, tres habitaciones, comedor al fondo, cocina, baño, doble servicio, llaves e informes al lado. Segundo piso. Telf. A-3695. F-5386.
A1 9180 9 mar 12

SE ALQUILA en $22. Carmen 8 entre Lealtad y Belascoaín, sala, comedor, tres cuartos, patio, cocina, servicios, de una sola planta, mucha agua. Llave en la bodega. Informan, Lealtad 238. A-2689, U-2256.
A1 9194 9 mar 12

ALQUILAMOS casas modernas, bien situadas en la Habana, sala, recibidor, dos, tres, cuatro habitaciones, comedor, gran baño, cocina, cuarto criados y baño. Muy baratas. Ferretería. Belascoaín 71. U-5215.
A1 9285 10-20 mar z

GANGAS
SEALQUILAN

CON MES ADELANTADO

Amistad 68, departamentos	$ 10.00
Avenida Séptima esquina a Primera. Jardín, portal, sala, recibidor, 4 cuartos, baño, comedor, cocina, pantry, etc. y servicios de criados	$ 35.00
Concepción 56. Sala, 3 cuartos, baño, comedor, cocina	$ 20.00
Correa 5, altos. Sala, saleta, 4 cuartos, baño, comedor, cocina	$ 25.00
Empedrado 20, departamentos	$ 16.00
Genios 3 al 7, departamentos	$ 18.00
Infanta 112. Sala, comedor, 3 cuartos, baño, cocina	$ 20.00
Luyanó 78, 3 cuartos, etc.	$ 25.00
Marina 2, Edificio Carreño. Departamentos con sala, saleta, 4 cuartos, baño, comedor, cocina de gas, pantry, cuarto y servicios de criados, desde	$ 50.00
Marina 16 C. Edificio Echevarría. Departamentos con sala, saleta, 2, 3 ó 4 cuartos, baño, comedor al fondo, cocina y calentador de gas, etc., desde	$ 12.00
Omoa 81 H. Sala, comedor, 3 cuartos, baño, cocina	$ 20.00
San Lázaro 22 y 224. Depaprtamentos	$ 12.00
San Nicolás 173. Sala, comedor, 6 cuartos, baño, cocina, a	$ 80.00
Dragones 12. Departamentos	$ 8.00
Monserrate 5. Departamentos con su baño	$ 8.00
Pasaje Infante, Dptos. a	$ 15.00
Vigía No. 11 B. Sala, 2 cuartos, baño, comedor, cocina	$ 14.00
Lindero 24. Departamentos.	$ 10.00
8 número 111. Sala, saleta, comedor, 5 cuartos, baño, comedor, cocina, pantry, etc.	$ 45.00
20 y 21. Sala, comedor, 3 cuartos, baño, cocina	$ 18.00
12 y 23. Departamentos	$ 10.00
22 No. 24 B. Sala, 3 cuartos, baño, comedor, cocina, departamentos a	$ 18.00
San Bernardino 93 A. Sala, comedor, 2 cuartos, baño	$ 8.00
Goicuría 24. Sala, dos cuartos, comedor, baño y cocina	$ 18.00
Cueto 81, altos, sala, dos cuartos, baño, comedor	$ 18.00
B entre 27 y 29, departamentos	$ 11.00
S. Ignacio 25, departamentos	$ 18.00
Ayesterán número 12. Sala, comedor, tres cuartos	$ 28.00
Santa Irene número 94, sala, tres cuartos, comedor	$ 22.00
Desagüe 20, sala, tres cuartos, comedor	$ 28.00
Lindero número 24 B. Sala, 2 cuartos, comedor	$ 18.00
Acosta 58. Sala, tres cuartos, comedor	$ 80.00
San Bernardino 32, Dptos.	$ 10.00
A. Ramírez 4, departamentos	$ 12.00
San Lázaro del 222 al 224	$ 18.00
Santa Irene número 94, letra F	$ 10.00
Calle 12 y 23, Dptos.	$ 16.00
Cruz del Padre, casas, sala, 2 cuartos, comedor, cocina, baño, a	$ 22.00

LOCALES COMERCIO

Dragones 12 B	$ 30.00
Amistad 68 A	$ 25.00
Colón y Línea	$ 30.00
O-Reilly 12	$ 20.00

A-4358. M-6263. M-2096
A1 C 80 11 mar 12

ALQUILERES

ESTRELLA 237, altos Se alquila muy barata casa, compuesta de sala, comedor, tres habitaciones, baño y cocina de gas. Informa, Ramón G. Fernández. U-1157.

INFANTA 43, bajos Se alquilan baratas y hermosas casas, con portal, sala, comedor, tres habitaciones, baño intercalado y cocina de gas. Informa, Ramón G. Fernández. U-1157.

ANIMAS 177-A, altos, se alquila con sala, comedor, tres habitaciones, baño y cocina Informa, Ramón G. Fernández. U-1157.

INFANTA 43, altos. Se alquilan baratas y ventiladas casas con terrazas, gabinete, sala, comedor, cuatro habitaciones, baño intercalado, servicio de criados y cocina de gas. Informa, Ramón G. Fernández. U-1157

MORALES y Estrella, bonita y fresca accesoria. Se alquila barata. Informa, Ramón G. Fernández U-1157.
A1 8919 7-13 marz

SE ALQUILAN los altos San Miguel 25, H, G. Alquiler de situación. Informes en la letra F.
A1 9095 10 mar 14

MALECON y Manrique, Apartamentos, de dos y 3 habitaciones, sala, comedor y cuarto criados, con servicio, el primero y el séptimo piso, pueden verse a todas horas, informes en la misma. M-1882.
A1 8925 7-12 marz

SE ALQUILA en Monserrate número 145, frente a la nueva estación de policía, piso alto, acabado de fabricar, con sala, tres habitaciones, comedor al fondo cocina y calentador de gas. Alquileres rebajados. Informan. Manzana de Gómez 240, teléfono A-4893.
A1 9047 8-16 marz

SE ALQUILA Belascoaín 125, entre Reina y Estrella, primero y segundo piso, en 35 y 40 pesos, tres habitaciones, baño intercalado con calentador, cocina gas. Están sin estrenar. Más informes. Manzana de Gómez 240. Teléfono A-4893.
A1 9046 8-16 marz

SE ALQUILAN casas modernas y baratas. Arbol Seco número 63, bajos y 63, altos, entre Santo Tomás y Benjumeda, con cuatro habitaciones, sala y comedor. Más informes, U-1478. U-6668.
A1 8920 7-6 abril

LEALTAD 34, se alquila una casa chica, acabada de fabricar y esquina. Informa M-4282 y en la misma de 9 a. m. a 4 p. m. $35.00.
A1 9068 8-15 marz

AYESTERAN 1A, altos, modernos, sala, recibidor, tres cuartos, baño intercalado, comedor, cocina, cuarto y servicio criados. Llaves bajos, informan FO-2259. M-6603.
A1 9003 8-18 marz

SE ALQUILA, San Rafael 117, segundo piso derecha, casa moderna, propia para corta familia, la llave en los bajos, bodega. Informes, A-2738.
A1 8988 7 mar 15

CARDENAS 15, ALTOS

Sala, saleta, tres cuartos, cuarto de baño y un espléndido cuarto en la azotea. Informan, Aguila 213, peletería.
A1 8901 7 mar 13

NEPTUNO y Aguila 30, entre teatros y tiendas. No pague viajes, no se exponga a un choque o a que ladrones ronden su casa en las afueras. Pisito fresquísimo, ventilación, 4 frentes, clarísimo. Sala, comedor, dos habitaciones, lujoso baño, cocina-gas. Luz escalera, mucha limpieza. Véanos. Bajo precio. Llaves Barra planta baja o M-8049.
A1 8668 5-13 marz

HORROROSA GANGA

En $25 cada uno se alquilan los lujosos y modernos altos y bajos de Benjumeda 56, entre Marqués González y Oquendo, a dos cuadras de Belascoaín, acabados de pintar, compuestos de sala, saleta corrida, tres habitaciones, baño intercalado, calentador, cocina, etc. La llave al doblar. Pasaje Agustín Alvarez número 10. Informes, Edificio Bacardí, Apart. 401, teléfono A-7830. Francisco Torres. De 10 a 12 a. m. y de 3½ a 5½ p. m.
A1 8941 7 mar 12

CRESPO 64

El éxito de su negocio depende del atractivo y del reclamo que usted le dé. Vea esta casa y examine su atractiva decoración exterior e interior; su gran puerta y ventana a la calle y su doble entrada a dos calles, y se convencerá que instalando en ella su comercio usted podrá prosperar rápidamente. F-4047, A-9543.
A1 8947-8948 7 mar 17

MAGNIFICA oportunidad. Por $15 alquilo con sala, comedor, una habitación, cocina y demás servicios, con luz. Unico inquilino. Moralidad. Aguiar número 47, primer piso, derecha, esquina Empedrado.
A1 8962 7 mar 12

ALQUILO Corrales 218, primer piso, moderno, sala, dos cuartos grandes, comedor, cocina y baño completo. Teléfono A-9735 y Monte 301.
A1 8874 7-15 marz

ALQUILO casas Desagüe 67, Franco D. Sala, saleta, comedor. Una, dos y tres habitaciones, baño ,patio, cocina. Alquiler 15, 22 y 25 pesos. Llaves, Franco A, casi esquina Desagüe.
A1 8859 10-13 marz

SE ALQUILAN baratos, dos pisos modernos, Infanta esquina Sitios: uno alto, con sala, comedor, tres cuartos, todos balcón a la calle, hall, magnífico baño y cocina; otro bajo, con sala, dos cuartos, cocina y dos patios. Informan: Infanta 47, bajos.
A1 8398 7-15 marz

ALQUILANSE bajos modernos: Industria 55, sala, recibidor, 3 cuartos, cuatro y servicio de criados, Comedor al fondo, baño intercalado. Llave en los altos. Teléfono M-3905.
A1 8912 7-12 marz

CRISTO 8, primer piso, sala, saleta, cinco cuartos, dos lujosos baños, intercalados, comedor, pantry, cocina, patio andaluz, cuarto y servicios criados Informan: «Potro Andaluz», Teniente Rey, esquina Habana. Teléfono A-3092.
A1 8927 7-15 marz

MARINA 21, frente al parque Maceo, alquilo moderno alto, en 37 pesos, sala, comedor, tres cuartos, baño intercalado. Llave en la fonda. Informes A-6420.
A1 8688 5-12 marz

ALQUILO piso alto, de Consulado 14, recibidor, sala, tres cuartos, comedor, baño completo, cuarto y servicio de criados La llave en frente. Informes A-6420.
A1 8687 5-12 marz

MODERNOS bajos. Aguiar 10 entre Peña Pobre y Monserrate, frente al parque Luz Caballero, sala, comedor, tres cuartos, baño intercalado, cuarto y servicio de criados. La llave de 2 a 5 p. m. A-6420.
A1 8686 5-12 marz

SAN LAZARO 15, bajos, pegada a Prado, sala, saleta, tres habitaciones, comedor, baño intercalado, cocina, servicio y dormitorio para criados. Llave e informes F-5869.
A1 8602 5-13 marz

MAZON 31, esquina Valle, modernos altos en precios reducidos, sala, comedor, tres cuartos y baño completo. Informes A-6420.
A1 8690 5-12 marz

EDIFICIO MARTA, Consulado 7, casi esquina a Prado, lujoso piso alto, con todo confort al estilo americano. Precio razonable. Hay elevador permanente. Informes el portero.
A1 8693 5-12 marz

ALQUILO Aguiar No. 5 y 7, sala, comedor, 2 y 3 cuartos grandes, servicios completos. Precio de una verdadera situación. Llave al lado. Informan. Teléf. M-4844, Cuarteles 17.
A1 8888 7-13 marz

SE ALQUILAN los bajos de Jesús María 62, sala, comedor, 3 cuartos, $23.00. Informes, San Miguel 202, altos.
A1 8863 7-17 marz

ALTOS MODERNOS, en San Rafael 184 esquina Aramburu, recibidor sala, comedor, tres cuatros, baño completo y cocina. Llaves en la bodega. Precio rebajado. Informen. A-6420.
A1 8695 5-12 marz

ALQUILERES

SE ALQUILA espléndido alto. Habana 107. Recibidor, sala, cuatro dormitorios, comedor, baño complete, cuarto y servicios de criados. La llave en los bajos. Informes A-6420.
A1 8696 5-12 marz

SE ALQUILAN los bajos de Jesús María No. 7, sala, comedor, tres cuartos, baño, cocina, acabada de pintar. Informan: I-1377. Llave al lado.
A1 8589 5-12 marz

SE ALQUILAN los bajos de la calle Habana 109, casi esquina a Teniente Rey, local 330 metros cuadrados, propio para almacén.
A1 7940 29 mar 15

EN $20.00, POR SU PRECIO NADA MEJOR

Se alquilan en $20 las cómodas y ventiladas casas bajas, calle Agustín Alvarez números 14 y 15 entre Marqués González y Oquendo, a dos cuadras de Belascoaín y una del Nuevo Frontón, acabadas de pintar, compuestas de sala, saleta corrida, tres habitaciones, cocina, patio y demás servicios, con abundante agua, calle pavimentada y mucha luz. Vecindario de moralidad. Las llaves en el número 10. Informes, Edificio Bacardí, apartamento 401. Francisco Torres. De 10 a 12 a. m. y de 3½ a 5½ p. m. Teléfono A-7830.
A1 8945 7 mar 12

SE ALQUILA la casa San Lázaro 132, altos, por Aguila, con cuatro cuartos, sala y comedor. Gana 32 pesos. Informan en la bodega.
A1 8676 5-13 marz

ALQUILO $30. Moderna, Maloja 140, esquina Lealtad, sala, saleta, dos cuartos, baño completo, cocina gas, patio. Informan teléfono I-6249.
A1 8332 3-13 marz

ALQUILO CADIZ 64 bajos, cerca Infanta, fabricación nueva, con sala, recibidor, cuatro habitaciones, baño, servicios, comedor, cocina. Llaves: Cádiz y Cruz del Padre, bodega. Telf. A-9745.
A1 7419 26-12 Mar.

MANRIQUE 68, sala, saleta, tres habitaciones, comedor, baño, cocina, servicio de criados, una gran habitación alta y un magnífico patio. Para más informes: M-1921.
A1 8486 4-19 marz

MANRIQUE 143 entre Reina y Estrella, alquilo la planta alta, compuesta cada una de sala, comedor, cinco cuartos dos baños intercalados y cocina. Precio. $50 Informan. Bufete Arellano. M-3936.
A1 7933 29 mar 13

INFANTA entre Valle y Zanja, se alquilan los bajos 85 y 87, para establecimiento y vivienda. También el piso principal del 91. Informan. U-2311.
A1 7669 27 mar 13

ALQUILO bajos Neptuno entre san Francisco e Infanta, con sala, comedor, tres cuartos, baño completo. Llave bodega. Informan I-5090.
A1 8477 4-14 marz

A-2 Vedado y Príncipe

VEDADO, K 195, entre 19 y 21, bajos, portal, sala, hall, 5 cuartos, comedor, baño, cuarto y servicio criados. $60. Informan en la misma de 1 a 5.
A2 9390 11-16 marz

ALQUILO hermosos bajos, 17 No. 27, entre J y K, sala, seis cuartos, comedor, garage y demás comodidades. Llave en los altos, puede verse a todas horas. Informes: F-3612, dueño.
A2 9411 11-14 marz

VEDADO. Calzada esquina I. Se alquilan varias casas modernas acabadas de construir con todas las comodidades para corta familia y muy baratas. Pueden verse a todas horas. Informes: A-3131.
A2 9406 11-19 marz

VEDADO. Alquilo los bajos de la casa calle 14 número 183, entre 19 y 21, compuesta de sala, comedor, tres cuartos, baño completo, patio, portal y jardín. Informan: teléfono F-6051.
A2 9334 10-16 marz

SE ALQUILA bonito chalet, calle 9 número 33 entre F y G, Vedado, con vestíbulo, sala, comedor, cocina y servicio de criados, en los bajos, y 4 habitaciones espaciosas, y cuarto de baño completo en los altos. Garage Puede verse a cualquier hora. Informes, teléfonos A-7196 y FO-2246.
A2 9318 10 mar 15

SE ALQUILA Calle K número 10, entre 9 y 11, Vedado. Sala, comedor, dos cuartos, baño intercalado, jardín, portal, cocina y azotea. Todo por $30. Casa independiente. Informan al lado.
A2 9280 10-16 marz

VEDADO. Lindas casas cerca Teresiana, 14 No. 173 entre 12 y 14, sala, comedor, cuatro cuartos, baños, patio y 19 No. 494. Llave misma casa F-5557.
A2 9267 10-18 marz

VEDADO alquilo Calle 20 y 15, casa moderna, barata, altos y bajos, sala, saleta, comedor, 4 habitaciones, cuarto servicio criados, baño intercalado, calentador, al lado casita altos, comedor, sala, saleta, 2 habitaciones, baño intercalado. Informan: bodega F-6250.
A2 9228 10-15 marz

VEDADO: ALQUILO muy barata, casita nueva, sala, comedor, cuarto, cocina de gas, servicio y patio. Quinta 76, entre A y B.
A2 9229 10-15 marz

VEDADO: SE ALQUILAN altos espaciosos y ventilados con terraza, sala, comedor, hall, cinco cuartos etc. Módico precio. 6 esquina a 13. F-2082.
A-2 9232 10-16 marz

VEDADO: casas modernas de 40, 50 y 70 pesos. Calle 27 entre 6 y 8. Informes teléfono F-4008.
A2 9213 10-12 marz

CALZADA 169 entre J e I. Elegante y cómoda casa con 4 grandes cuartos y uno para desahogo; dos baños; amplio jardín al fondo. Informan teléfono F-5469.
A2 9218 10-17 marz

ALQUILO frescos altos y bajos, independientes, 6. 185 entre 21 y 23. Cinco cuartos y demás comodidades. Con o sin garage. Telf. F-3682.
A2 8977 7 mar 14

VEDADO. Alquilo hermosa casa con sala, comedor, baño, garage y dems servicios. $40. Calle 13 y 24.
A2 8164 2-12 marz

ONCE número 269 entre E y D, alquilo modernos bajos. Jardín, portal, sala, recibidor, 4 dormitorios, comedor, baño intercalado, pantry, dos cuartos criados y garage. Precio, $80 Verse de 9 a 11 y 2 a 5. Informes: A-6420.
A2 8689 5-12 marz

EDIFICIO calle H número 184, entre 23 y 21, Vedado, casitas al estilo americano, para familias cortas. Alquiler razonable. Informes, el portero.
A2 8694 5-12 marz

VEDADO moderna casa a la brisa de una sola planta, jardín, portal, sala, comedor, tres habitaciones, baño intercalado, etra habitación con servicio cuarto y servicios de chofer y criados. Llave en la misma de 1 a 6 p. m. Calle 28 entre 27 y 29.
A2 8682 5-12 marz

CALLE H, 95 altos, entre 9 y 11, frente al Hospital de Maternidad. Se alquilan estos hermosos altos. Precio rebajado. Llave en los bajos. Informes: Galiano 94, Ros y Novoa.
A2 8672 5-12 marz.

VEDADO: 23 No. 352, hermosos altos 6 habitaciones, sala, recibidor, comedor, amplio y servicios completos. F-5224, A-1796.
A2 8501 4-19 marz

SE ALQUILAN los altos de 25 y 8. Compuestos: recibidor sala, 5 habitaciones, 2 baños de lujo, comedor, cocina de gas y carbón, 2 hermosos cuartos de criados, con servicios: M-1921.
A2 8484 4-19 marz

ALQUILO modernos altos H 227, entre 23 y 25: terraza, sala, comedor, cuatro cuartos, baño intercalado, pantry, cuarto y servicio criados. La llave H 223.
A2 8373 3-18 mar

CALLE 9 esquina a I, Vedado, se alquila alto moderno, con 5 habitaciones, sala, comedor y demás departamentos y servicios. Informan en la misma. Garage si se desea.
A2 8390 3-18 marz

LOS Económicos DEL DIARIO LOS LEE quien puede pagar

Dpto. de CLASIFICADOS
Entrada principal del EDIFICIO
PRADO 103.—Telf. A-3333

ALQUILERES

PARA Clínica, casa huéspedes o por Apartamentos, alquilo a la entrada Vedado, casa moderna, tres pisos: 15 cuartos con baño, muebles nuevos, garages etc. F-2124.
A2 8489 4-14 marz

CALLE 4 número 205, entre 23 y 25, bajos, sala, comedor, tres habitaciones. Informan: 2 número 8. Teléfono F-1173.
A2 9167 9-14 marz

23 No. 476 ALTOS, entre 12 y 14 con cinco cuartos y demás comodidades; se alquilan baratas. Informan y dan la llave en Línea No. 80, entre A y B. Teléfono F-5469.
A2 9219 10-17 marz

SE ALQUILAN dos pisos, uno bajo y otro alto, de la casa San Lázaro 341, entre Basarrate y Mazón, sala, saleta, comedor, 3 cuartos, baño intercalado y cuarto criado Informan: M No. 3, entre 13 y Calzada. F-4653.
A2 9082 8-13 marz

SE ALQUILAN bajos calle K 190, entre 19 y 21, 6 cuartos, sala, comedor y baño, más 2 cuartos de criados; garage para cuatro autos. En los altos informan. F-1716.
A2 9083 8-15 marz

ALQUILO, cien pesos, Calzada 62 entre F y Baños, gran sala, saleta, comedor, ocho cuartos, dos baños, garage y servicio criados, gran cocina y otras muchas comodidades. Informan, I-6584, M-1382.
A2 9179 9 mar 15

VEDADO, 5a. No. 32, esquina F, alquilo primer piso, moderno, cinco cuartos, cuarto criados, sala, saleta, gabinete, baño completo, comedor, agua caliente, cocina carbón, corredor. U-6738.
A2 7073 8 mar 13

BAÑOS esquina a 21. Se alquila con o sin muebles, bajos modernos de mucho confort gran portal, 4 habitaciones, 2 baños y demás comodidades. Otra seis habitaciones, 3 baños e iguales comodidades. F-4040.
A2 9199 9 mar 22

TERCERA número 2 A, entre E y F, hermosísimos bajos con sala, antesala, comedor al fondo, 4 hermosísimas habitaciones, baño completo, cuarto y servicio criados. También hay unos altos iguales. Precio tres veces rebajado. Informa, Goizueta. F-3937.
A2 8717 5 mar 15

ESPLENDIDOS altos alquiler módico 183, Calle C, cuarto dormitorio. Otro de criada, magnífico baño, gran sala y comedor, garage opcional, terraza, sombra. Todo recién decorado.
A2 9211 10-20 marz

FRESCOS y cómodos altos D No. 215 entre 21 y 23, cinco habitaciones, sala, comedor, baño intercalado, pantry, cocina, cuarto y servicios de criados, garage. Informan F-3236.
A2 9081 8-12 marz

VEDADO. Alquilo casa moderna, jardín, portal, sala, comedor, tres cuartos, baño completo, cocina, servicio criado, patio. 21 esquina 14. $33, González. M-2602.
A2 9031 8-13 marz

VEDADO. 5a. No. 32, esquina F, alquilo primer piso, moderno, 5 cuartos, cuarto criados, sala, saleta, gabinete, baño complete, comedor agua caliente, cocina carbón, corredor. U-6738.
A2 9073 8-13 marz

SE ALQUILA en la calle 17 y 18, Vedado, dos casas, dos de altos y una de bajos, acabadas de pintar. Todas ventiladas y baratas. Para más informes, la bodega. Telf. F-6254.
A2 9008 8-23 marz

MUY FRESCOS altos L., número 182, entre 19 y 21, sala, saleta, gabinete, cuatro habitaciones grandes, baño completo, comedor, terrazas, patio, garage, cuarto y servicio criados. F-5506.
A2 9001 8-16 marz

ALQUILO 19 entre Paseo y A, Vedado, bajos modernos, jardín, portal, sala, comedor, tres habitaciones, baño intercalado, cocina y calentador de gas, cuarto con servicio criados. Informan: Manzana de Gómez 240; teléfono A-4893.
A2 9048 8-16 marz

J. No. 29 ENTRE 15 y 17, Vedado, jardín, portal, sala, tres habitaciones, buen cuarto baño, cocina, comedor, cuarto criada, patio y traspatio. Llave al lado. Informes. Teléfono A-2950.
A2 8933 7-6 abril

BARATISIMOS ALTOS EN EL VEDADO, $25.00

Se alquilan los modernos y frescos altos, calle 10 número 197 entre 19 y 21, los altos de la esquina, en $34, compuestos de sala, saleta corrida, 3 habitaciones, baño completo intercalado, calentador y servicio de criados. Abundante agua. Las llaves en la misma. Informes, Edificio Bacardí, Apartamento 401. Francisco Torres. De 10 a 12 a. m. y de 3½ a 5½ p. m. Teléfono A-7830.
A2 8942 7 mar 12

ALQUILO altos o bajos, Baños 242, entre 25 y 27, Vedado, decorado completamente nuevos. Informes: teléfono U-6862, café Vista Alegre.
A2 8840 7-17 marz

SE ALQUILAN dos espléndidos chalet en O entre 17 y 19, precio de situación, pueden verse a todas horas. Informan en F-4782.
A2 8908 7-12 marz

CALLE K entre 21 y 23. Vedado. Edificio Reigada. Alquilo casitas con luz, jardín, portal, sala, cuarto, baño cocina, patio. Precio $15.
A2 8643 5-11 marz

ALQUILO MODERNOS bajos, 25 número 424, entre 6 y 8, jardín, portal, sala, cuatro habitaciones, comedor, cocina, cuarto baño y servicio criados, patio al fondo. Llave: 422, bajos. M-1921.
A2 8487 4-19 marz

ALQUILO LOS ALTOS de F. número 198, entre 21 y 23, compuestos de sala, saleta, comedor, seis cuartos, dos cuartos de baños completos, cocina, pantry, despensa, comedor de criados, dos cuartos de criados y garage. La llave en los bajos. Informan: 27 número 91. F-5321.
A2 6335 17-18 Mrz.

8 Y 19, VEDADO

F-6635. Apartamentos modernos, 2, 3 y 4 locales, luz, teléfono, Frigidaire, radio, agua caliente, garage, piscina y restaurant.
A2 7848 29 abril 1

F-6635: APartamentos modernos, 2, 3 y 4 locales, luz, teléfono, Frigidaire, radio, agua caliente, garage, piscina y restaurant.
A2 7848 29-1 Ab.

A-4 Marianao y sus Repartos

SI DESEA casa amplia y cómoda no alquile ninguna sin ver antes 7a. Avnida entre 26 y 28, acera brisa, reparto Miramar. En la misma informan y en el M-6947.
A4 9329 10 mar 13

PARA DIPLOMATICO o persona de gusto. Bella, lujosamente amueblada, 6 habitaciones, 3 baños, biblioteca, salas, patio sevillano, portal, jardines y garage. Avenida de Columbia y Steinhart Buen Retiro. Precio módico. Contrato. Telf. FO-7212.
A4 9319 10 mar 13

ALQUILERES

CHALET moderno, con o sin muebles, por mes o año. Seis espaciosas habitaciones y 3 baños, Frigidaire y Garage para cuatro máquinas. A una cuadra del Hotel Almendares. Informan Teléfono FO-1090.
A4 9404 11-18 marz

«LA SIERRA», alquilo moderna casa, jardín, portal, sala, 4 cuartos, hall central; baño intercalado; comedor, pantry, cocina, un cuarto criados, garage, Primera entre 6 y 8. FO-2342.
A4 9203 10-13 marz

CHALET: calle 19 entre 12 y 14 a una cuadra del Stadium «La Tropical» y media de los tranvías: sala, comedor, pantry, cocina en los bajos, cuatro cuartos y baño en los altos, garage y cuarto de criada. La llave en la misma, acabado de pintar precio $60.00.
A4 9075 8-18 marz

SE ALQUILA la hermosa casa de esquina, 14 y B, Reparto Almendares, de la viuda de Montalvo. En la misma informan. Telf. FO-1413
A4 7582 27-18 Mar.

MARIANAO: SE ALQUILA la casa Avenida 9, entre 6 y 7, Reparto Buena Vista, compuestos los bajos de portal, sala, comedor, pantry, cocina, cuarto y servicio de criados; los altos, de cuatro cuartos y un baño. Garage y cuarto para el chofer. Precio $50.00. Informan: Bufete de Arellano. M-3936.
A4 7089 23-12 Mar.

ALQUILO hermoso Chalet con precioso jardín. Reparto Kohly, Bellavista y Avenida Central.
A4 8165 2-12 marz

ALQUILO GRAN casa, amplia, fresca, muchas comodidades. Precio razonable, calle 9, entre Primera y Consulado, por su frente pasa tranvía de Playa, jardín, portal, sala, saleta, hall, cuatro habitaciones, baño intercalado, comedor, cocina, cuarto y baño criados; garage, cuarto servicio chauffeur patio. Llaves en la misma, Informes Cuevas M-9896.
A4 8653 5-13 marzo.

LA SIERRA alquilo casa moderna barata, con portal, sala, hall, cuatro cuartos, comedor, pantry cuarto criados, garage cuarto chófer. F-1704.
A4 8722 5-15 Marzo.

LA SIERRA. Estrene lujosas casas. Esquina fraile. Una o dos plantas. Tres y cuatro habitaciones. Baños color, dobles servicios, garage, patio. $40 a $55, 3a., y 10. Vendo alguna. F-1592.
A4 8670 5-13 marz

CASA CLUB

PROPIA para sociedades de recreo. Compuesta de salón de baile, secretaría, billares, guarda ropía, secretaría, portales, terrazas en la planta alta. Planta baja: gimnasio, taquilleros, cantina, duchas, servicios, cocina. Sus terrenos de sport, se componen de courts de tennis, floor de Basket Ball, canchas de hand-ball, muelle en el Río Almendares, casa de botes. Esta casa está situada a una cuadra del tranvía de la calle 23. Puente de Almendares. Informan Manzana de Gómez 364, de 8 a 11 a. m.
A4 8330 3-13 marz

REPARTO MIRAMAR, 6 entre 1a. y 3a., Chalet 2 plantas, en los altos 5 habitaciones, 2 baños; garage 2 máquinas y todas las demás comodidades. Abierto todo el día. M-9837.
A4 8326 3-13 marz

A-5 J. del Monte y Víbora

CALZADA Jesús del Monte 753, altos modernos, sala, saleta, recibidor, tres habitaciones, baño completo, servicios criados, escalera mármol. Siempre agua $20. Informes I-7189.
A5 9356 11-14 marz

JESUS DEL MONTE 463, esquina Altarriba, cerca Iglesia, hermosos altos, terraza, sala, saleta, hall, comedor, dos baños intercalados, siete habitaciones, garage, moderna, recién pintada, propia dos familias. Precio situación. Informan la misma. F-5692.
A5 9391 11-16 marz

SAN MARIANO 15, a una cuadra Calzada Jesús del Monte, fresca y amplia, sala, saleta, tres cuartos, uno alto, baño, $23. Llave bodega esquina. Informan A-2196.
A5 9388 11-16 marz

VIBORA: Magnífica casa Luz Caballero No. 4, entre Milagro y Libertad, cerca del Colegio Lourdes, sala, comedor, seis cuartos, garage, baños, F-5557.
A5 9268 10-18 marz

SAN FRANCISCO y San Anastasio, altos, sala, tres cuartos, comedor, baño intercalado y cocina, se alquila muy barato. Informan, X-2010.
A5 9138 9 mar 12

ALQUILO, Santa Catalina 77 entre Lawton y Armas, sala, saleta, comedor, tres cuartos familia, baño intercalado, cuarto criados, patio y traspatio. Toda decorada. Precio, $30. Informes, I-6584, M-1382.
A5 9181 9 mar 15

ALQUILO: Octava entre Milagros y Avenida de Acosta, cerca parque Lawton, sala, comedor, 4 cuartos familia, cocina con calentador, baño completo, garage, 2 cuartos criados y servicios. Precio, $30. Informes, M-1382 e I-6584.
A5 9180 9 mar 15

ALQUILO a personas de gusto, moderno chalet de esquina. Flores y Cocos No. 20, jardín, cinco habitaciones y demás comodidades. Precio reajustado. Informan al lado, altos.
A5 9067 8-14 marz

SE ALQUILAN en 26 pesos los altos acabados de pintar de Juan Bruno Zayas 20, esquina a Lacret. Llaves al lado. Informes, Telf. F-4483.
A5 9107 8 mar 12

LINDA CASA, $30

Jardín, portal, sala, tres habitaciones, comedor, baño completo, patio, entrada independiente, servicio de criados, cerca Colegio Maristas. Libertad 55 entre Pasaje Enrique y S. Antonio. Informan, M-7660.
A5 8953 7 mar 12

SE ALQUILA los altos de Goicuría No 5, en $25.00. Informan en la misma, el señor Naredo y en el teléfono A-1469.
A5 8924 7-14 marz

AVENIDA SANTA Amalia No. 57, entre Isabel y Alvarado, casitas $9, con Luz independientes, sala, cuarto cocina, mampostería, mosaicos, (reajustadas) tres cuadras Calzada Víbora.
A5 8907 7-12 marz

CONCEPCION 81, esquina a Lawton, sala, dos cuartos, cocina, patio y servicios. Tranvía a la puerta $16.00. Informan en Aguila 213, peletería.
A5 8900 7-15 marz

CALZADA de la Víbora esquina a Genaro Sánchez frente al paradero Havana Central, pisos modernos, sala, hall, dos cuartos, terraza y servicios. Precio rebajado. La llave en la misma. Informes A-6420.
A5 8692 5-12 marz

ESTRADA Palma 65, altos, entre O-Farrill y Lagueruela, Víbora; sala, comedor, tres cuartos y cocina. La llave en los bajos. Informes, Obispo 16. I-1518.
A5 8691 5-12 marz

ALQUILO a 8 y $9 con luz casitas interiores, dos habitaciones, cocina, baño y patio independiente, Milagros 124 entre Lawton y Armas, una cuadra guaguas y tranvías.
A5 8462 4-13 marz

POR 30 PESOS. Se alquila en Jesús del Monte 552, una casa nueva compuesta de sala, hall, tres cuartos, baño intercalado, comedor, cocina, cuarto criados, con su servicio. Informan: Café «La Isla» M-5006, M-6333.
A5 8498 4-13 marz

A-6 Concha y Luyanó

CASA, portal, sala, saleta, dos cuartos, cocina, servicios $18. Fomento C, entre Enna y Arango, una cuadra de 10 de Octubre. Informes, al lado, o en Ayuntamiento 4.
A6 9309 11-16 marz

LUYANO. Se alquilan: Guanabacoa número 13 esquina Enna; Guasabacoa número 11 A, altos. Guasabacoa 11 B, bajos. Las tres casas. Todas tienen las mismas comodidades. Tienen sala, saleta, 4 cuartos, baños de los más elegantes. Véalos y se convencerá. Dueño, 10-11 1-2. Teléfono 2524. José Rodríguez.
A6 9191 9 mar 12

ALQUILERES

CASAS A $12

Cueto No. 10, cerca de Concha, sala habitación y demás servicios, con luz. Informes en las mismas. Teléfono M-4663.
A6 9394 11-16 marz

SE ALQUILA en Arango 185 C, esquina a Ensenada, dos casas altas, modernas, compuestas de sala, hall, dos cuartos, comedor, baño intercalado, cocina. Informan Antorcha 5, Cerro. I-7484.
A6 9402 11-19 marz

A $10 CON LUZ. Se alquilan casitas modernas, en Teresa Blanco 44, Luyanó y un departamento moderno independiente, alto en Guasabacoa, 51, dos cuadras de Luyanó.
A6 9131 9-13 marz

SE ALQUILA en Concha y Guasabacoa, bajos modernos con portal, sala, dos habitaciones, cocina y servicios. Rebajados. Informan, Manzana de Gómez 240. Telf. A-4893.
A6 9054 8-16 marz

SE ALQUILA casa moderna, Juan Alonso 14, Luyanó. Portal, sala, dos habitaciones, baño intercalado, comedor, cocina y patio. Precio módico. La llave en Rodríguez 14. Teléfono X-2587.
A6 9005 8-13 marz

LUYANO. Fábrica y Enna. Alquilo piso alto de esquina. Sala, saleta, 3 habitaciones. Moderno cuarto de baño con agua caliente y fría. Comedor al fondo y su lavamanos e instalación para nevera. Cocina, cuarto y servicio de criados. La llave e informes en la azotea. Se da en modesto alquiler. A-4296, A-3131.
A6 9056 8-16 marz

ALQUILO modernos bajos en Remedios 75, sala, comedor al fondo, 3 habitaciones, cuarto y servicio de criados, garage y demás comodidades. Informan, A-3061.
A6 8949 7 mar 17

CONCHA y Velázquez, casas altos y bajos con sala, comedor, tres habitaciones, baño moderno y cocina, muy baratas Informan R. G. Telf. U-1157.
A6 8917 7-13 marz

DOS CASITAS A $10.00 Y $12.00

Sala, cuarto, luz, servicios, todo independiente. Lo más moderno. No es pasaje. Informan, bodega esquina Reforma y Herrera, altos y bajos Luyanó. Dueño: Daoiz 15. I-7884.
A6 8835 7-13 marz

ALQUILO 4 casas modernas, Rodríguez entre Fábrica y Reforma, sala, dos cuartos, baño intercalado, saleta, cocina, patio, traspatio, Llave la bodega esquina a Fábrica.
A6 8601 5-13 marz

A-7 Sto. Suárez y Mendoza

FIGUEROA No. 21, casi esquina a Estrada Palma. Alquilo hermosa casa con toda las comodidades, baño intercalado y servicio para criados, jardín y portal y gran patio con gallinero y palomar. Llaves e informes al lado y A-2688. Fernández. Alquiler reducido.
A7 9348 11-14 marz

DUREGE No. 47, A.

ESQUINA Santa Irene, bien situada, casa con sala, saleta, dos cuartos, comedor espléndido, buena cocina, baño completo y traspatio, recién pintada y muy fresca. Rebajada a $20. Teléfono A-6827.
A7 9359 11-19 marz

VEA POR SOLO siete pesos, casitas interiores independientes a media cuadra del tranvía de Santos Suárez, Figueroa 21 entre Santa Catalina y Milagros.
A7 9163 9-14 marz

SAN BERNARDINO No. 24. Se alquilan a una cuadra de las guaguas y dos tranvías Santos Suárez, casitas modernas, cómodas y ventiladas, con luz a $12, $13, $14 y $15. Informes: M-5172.
A7 9284 10-20 marz

ALQUILO casa Goicuría 36, portal, jardín, sala, 3 cuartos, baño intercalado, comedor, gran patio, garage. También se vende. Informan en la misma y Cárdenas 11.
A7 8794 6-13 marz

ALQUILO Avenida Serrano 99, linda casa moderna, 4 cuartos $25. Informan: Cerro 699. Teléfono I-3451.
A7 8885 7-13 marz

ALQUILO 25 pesos, Santo Suárez. General Lacret. Pasaje Oeste, altos esquina sala comedor, recibidor, cuatro cuartos, baño intercalado, cocina, con calentador. Informan: Bodega Teléfonos I-7282 U-6677.
A7 8724 5-13 Marzo

SE ALQUILAN muy baratos los hermosos altos de la casa Flores No. 28; informan: teléfono A-1752, Obrapía 7.
A7 8532 4-19 marz

A-9 Guanabacoa y Cojímar

GUANABACOA. Alquilo altos modernos. Dos cuartos grandes sala, comedor, baño, cocina, calentador, azotea, para familia tranquila, matrimonio con niños. Calle Bertemate entre Máximo Gómez y Maceo. Precio $17. Teléfono I-2253, Constantino deja dirección.
A9 9251 10-13 marz

GUANABACOA: Pueblo industrial. Es el mejor de la República, para vivir casas cómodas y baratas. Tengo en alquiler, para industria, comercio y familia. Están acabadas reedificar situadas en lo mejor de la población. Pidan informes: Telf. U-5636. R. de Cárdenas 16, donde estuvo la Escuela 5, 9 grandes salones, capaz para cualquier industria, por muy importante que sea, gran patio. Precio $50.00. Desamparados 3½-A, pegado a la Plaza, sala, saleta, cuatro cuartos, servicios, acabada fabricar. Precio: $20. San Antonio 47, fondo Escolapios, seis cuartos, sala, saleta, patio, servicios, árboles. Precio: $23. San Francisco 2 y 4, frente Escolapios; al 2, cinco cuartos, sala, saleta, garage, patio, árboles, Precio $22.; el 4, cuatro cuartos, sala, saleta, acabada pintar, servicios. Precio: $18. Bertemate 7½, sala, saleta, cuatro cuartos bajos, tres altos, servicios completos. Precio $20.
A9 8889 7-15 marz

ALQUILERES VARIOS

SAN MIGUEL de los Baños, alquilo chalet mampostería, en la Avenida, en lo más alto, garage y todas comodidades. Alquiler módico. Informes: I-7189.
Alquiler varios 9160 9-12 mz

B-1 Casas-Apartamentos

VEDADO. Alquilo un apartamento en la calle 23 y 6 altos de la bodega, compuesto de dos piezas, cocina de gas y servicios. Informan: teléfono F-6051.
B1 9335 10-16 marz

CASAS APARTAMENTOS

Neptuno 172, desde 25 pesos, sala, comedor, una y dos habitaciones, baño, cocina, luz, elevador, balcones. Infanta y Concordia, otra igual, Edificio Artigas.
B1 9332 10 mar 13

APARTAMENTOS
DESDE $20.00
PALACIO DIAZ BLANCO
BELASCOAIN 120
Entre Clavel y Antonio Díaz.
THE TRUST COMPANY OF CUBA
DEPARTAMENTO DE BIENES
OBISPO 53. M-6917.
B1 8184 2-12 Mar.

VEDADO. Alquilo apartamento independiente en azotea, dos habitaciones baño y cocina, 21 y 14. Precio $15. M-2602, González.
B1 9032 8-13 marz

APARTAMENTOS
PARA FAMILIAS
NO SE MUDE SIN VER A PASEO Y 25, VEDADO
Agradecerá el consejo
Precios. Desde $50.
Después llame al Telf. A-4623
B1 7645 27 mar 13

SAN LAZARO 470

Lujosos apartamentos, cómodos y elegantes, sala, tres cuartos, baño intercalado, comedor, cocina, cuarto criados con servicio. Situación inmejorable, 40, 45 y 50 pesos Véalos San Lázaro 470 Telf A-2973.
B1 56510 10 dc 12 jn

ALQUILERES

M Y 13, pegado a Calzada. Magníficos apartamentos de sala, comedor al fondo y tres habitaciones a $25. Informa el encargado y teléfonos F-4340 y F-3365.
B1 8124 1 mar 16

B-2 Locales y Naves

¿TIENE PENSADO establecerse? No deje de ver esta magnífica y apropiada esquina para cualquier establecimiento, Durege y Correa, Santos Suárez, alquiler baratísimo. Informes: La misma M-1429.
B2 9353 11-17 marz

LOCAL PARA comercio, San Nicolás No. 221, mide 30x8, recién construido, especial para mueblería, rebajado a $30.00. Más informes: Gloria e Indio. Teléfono A-6827. Avelino.
B2 9360 11-19 marz

ALQUILO pequeño local para establecimiento puesto de fruta, tiene local para hacer helados, precio, 22 pesos. Informa, Emilio, Monte 43, peletería.
B2 9320 10 mar 15

PARA ESTABLECIMIENTO

Se alquila en $35, moderna casa de esquina, cielo raso, con una casita anexa, propio la esquina para comercio: ómnibus a su frente, situación Este Línea y Mendoza, Santo Suárez. Informes. Alberto Informes, Alberto Cuervo, Obispo 59, altos. M-1537.
B2 9324 10 mar 15

PARA establecimiento, alquilo bajos de Amargura 34, entre Cuba y Aguiar, gran local sobre columnas, 18 metros frente por 22 de fondo. Verse a todas horas. Informes A-4376.
B2 9308 10 mar 25

MERCED 105, pegado a Egido y Estación Terminal, local pequeño, preparado para lechería o industria. Llaves en frente Informes, teléfono F-2005.
B2 9327 10 mar 13

SE ALQUILAN para taller de Lavado tintorería, tabaquería u otra industria, la casa Fernando Quiñones No. 34, una cuadra Belascoaín y Reina. Informarán en la misma a todas horas.
B2 9264 10-16 marz

SE ALQUILA para establecimiento propia para bodega o cosa análoga, Calle 6 y Pasaje B, Buena Vista, Marianao, pasan las guaguas «La Estrella Cubana». Informan en la misma.
B2 9270 10-18 marz

EGIDO ESQUINA Corrales, amplio local propio para tienda, todo forrado de estantería, con cinco grandes vidrieras, se alquila todo o parte, precio situación A-1886
B2 9252 10-19 marz

SE ALQUILA el local de Muralla 41. Informan en la misma y en Villegas 112.
B2 9184 9 mar 17

SE ALQUILA local para establecimiento en $34, Reina 111 y habitación independiente con servicios $16, otra en $9. En Angeles y Estrella. Casa Ruisánchez. A-2024.
B2 9137 9-14 marz

GRAN LOCAL EN NEPTUNO E INFANTA

Se alquila este hermoso local para café o cualquier otro establecimiento, casa de reciente construcción por el ingeniero señor Cristóbal Díaz. Informa en el mismo lugar el encargado señor García.
B2 C 65 8 mar 23

ALQUILO hermoso local, bajos y altos, para establecimiento. Reina 45, entre Angeles y Rayo. En la misma informan, teléfono A-4761.
B2 9099 8 mar 13

ALQUILO O-Reilly 106 y 108, edificio cuatro plantas, antigua casa Harris Bros., entrada por O-Reilly y por el fondo. Informan, Manzana de Gómez 240. Telf. A-4893.
B2 9053 8-16 marz

SE ALQUILAN, Aguila 51, esquina y Ayesterán y Tulipán, Cerro, locales preparados para bodega, muy cantineras, con todo listo para abrir, alquiler situación. M-2457.
B2 9012 8-16 marz

SE ALQUILA, la casa de Monte 104, local apropiado para comercio, punto de mucho tránsito, con vidrieras al frente, alquiler situación. Teléfono M-2457.
B2 9011 8-16 marz

ALQUILO en Luz y Oficios, local de esquina, propio para establecimiento, con varias divisiones y servicios. Informan, Manzana de Gómez 240. Teléfono A-4893.
B2 9052 8-16 marz

PARA ESTABLECIMIENTO HORROROSA GANGA

En $125 se alquilan los bajos de Monte esquina a Aguila, gran salón para establecimiento, en el mejor sitio de la Habana. También se alquila barato un gran salón, con tres puertas metálicas, por Maloja, propio para industria, almacén o depósito. Informes, Francisco Torres, Edificio Bacardí, Apartamento 401. De 10 a 12 a. m. y de 3½ a 5½ p. m. Teléfono A-7830.
B2 8943 7 mar 12

VEDADO. Alquilo. Calle A entre 17 y 19. Planta baja con jardín, portal, sala, hall, comedor, cuatro cuartos, baño intercalado, cocina y dos cuaros de criado. Puede verse a todas horas. A-7501 y U-2133.
B2 9277 10-14 marz

CAMPANARIO y Concepción de la Valla, local para bodega o industria Se alquila barato. Informa, Ramón G. Fernández. U-1157.

INFANTA esquina a Desagüe, local para bodega o industria, con armatostes. Se alquila barato. Informa, Ramón G. Fernández. U-1157.
B2 8918 7-13 marz

ALQUILO nave moderna. Superficie 556 metros. Alquiler situación. Llaves Franco A, casi esquina Desagüe. Dueño de 2 a 4 en misma.
B2 8858 10-13 marz

SE ALQUILA, Monte No. 192, cerca Cuatro Caminos, preparada para giro tabaco. Entrada por Tenerife y Monte. Informan Bomba Prat, Monte 427.
B2 8862 7-17 marz

PRADO 14, entre Refugio y Cárcel, alquilo la planta baja de esta casa, propia para casa de modas, florería u otro establecimiento. Precio muy reajustado. Llaves e informes señor Manteca, Cuba 76-78. Teléf. A-8903.
B2 8914 7-17 mar

ALQUILO Corrales 218 un local próximo al Mercado Unico, propio para depósito, industria u otra análoga Precio de situación. Informes: Teléfono A-9735 y Monte 301.
B2 8873 7-15 marz

ALQUILO LOCAL para carpintería o cosa análoga, muy céntrico y barato. Lealtad 100, esquina San Rafael. Véalo. Llaves al lado zapatero. Informes. Cuevas, Gran Hotel. M-9896
B2 8652 5-13 marz

LA MEJOR NAVE, diez por cincuenta metros, teja francesa, portal, altos para oficinas, bien situada. Al lado otra de azotea, patio y habitaciones. Armazón para instalación maquinarias. Todo nuevo. Flores No. 7, entre Agua Dulce y Serafines.
B2 8497 4-14 marz

B-3 Departamentos

SAN MIGUEL 84, departamentos de sala, cuarto, servicios y cocina. Situados a una cuadra de Galiano. Precio de situción.
B3 9134 9-12 mrz

GRAN REBAJA de precios en el edificio «Arco». En el edificio «Arcos», calle F entre 19 y 21, Vedado, se alquilan elegantes y cómodos departamentos compuestos de sala, comedor, dos amplias habitaciones, baño completo, su cocina. Con vista a las dos calles, los que valían a 40 pesos, ahora a 28, a 25 a 20 y a 14 pesos. Pueden verse a todas horas. Informan en el mismo, el conserje, señor Fermín.
B3 9028 8-14 marz

ALQUILERES

DEPARTAMENTO de dos habitaciones y otra habitación, todo baño privado y vista calle, se alquila con toda asistencia a precio razonable. Línea No. 28, casi esquina J. Vedado. Teléfono F-6759.
B3 8894 7-16 marz

DEPARTAMENTOS EXTERIORES E INTERIORES, A $20 Y $25

Se alquilan en Obrapía 89, entre Aguacate y Villegas, con sala, comedor, una habitación, baño completo y cocina, muy frescos y cómodos: casa reformada por el ingeniero señor Cristóbal Díaz Informa en la misma el encargado señor Nieto.
B3 C64 8 mar 21

B-4 Habitaciones

GANGA. Alquilo habitaciones con muebles, esquina con balcón, servicio en $10. Con comida $25. Para matrimonio, precio convencionales. Suárez 12, altos esquina Corrales.
B4 9358 11-15 marz

ALQUILO amplias y ventiladas habitaciones a $7.00 con luz, Durege y Correa, altos taller de carpintería mucho orden, nunca falta agua. Informes: La misma, M-1429.
B4 9351 11-21 marz

GANGAS
HABITACIONES DESDE

Aguila 66	$ 7.00
Vigía 155	$ 7.00
Castillo 62	$ 5.00
Luyanó 72	$ 5.00
Ayesterán 12	$ 8.00
Cerro número 817	$ 4.00
Ayesterán 12	$ 8.00
Atocha ocho y medio	$ 7.00
Cerro 561	$ 6.00
Cerro 817	$ 5.00
Concepción 56	$ 5.00
Cerro y Colón	$ 6.00
Cuarteles 20	$ 5.00
Dragones 90	$ 6.00
Flores y San Bernardino	$ 6.00
H., entre 5 y 7	$ 6.00
Jesús del Monte 344	$ 4.00
Mercaderes 20	$ 9.00
Palatino 15	$ 6.00
Peñalver 116	$ 6.00
Salud 129	$ 9.00
San Ignacio 25	$8 y $ 10.00
Vigía 14-B y Cerrada 5	$ 5.00
Zulueta 32	$ 4.00
Zanja 11 y 115	$ 4.00
Concepción 56 A	$ 4.00
O-Reilly 13	$ 9.00
Muralla 20	$ 12.00
A. Ramírez número 4	$ 6.00
H entre 5 y 7	$ 6.00

A-4358 M-6263 M-2096
B4 C 79 11 mar 12

VEDADO, Línea 91, esquina Seis, alquilo hermosísima habitación con baño propio cuatro personas. Otra magnífica, caben tres personas. Casa honorable. Comida excelente. Precio reducidísimo. F-5632.
B4 8616 4-14 marz

SE ALQUILAN espléndidas y frescas habitaciones y departamentos en el moderno edificio de Sol 8, con luz y agua desde $6.00 hasta $20.00. Informa el encargado.
B4 7400 26-12 Mar.

BERNAZA 32

ALTOS. Se alquilan espléndidas habitaciones con o sin muebles, de balcón a la calle e interiores a hombres solos o matrimonios sin niños. Hay teléfono.
B4 9272 10-14 marz

MAGNIFICA habitación con baño adjunto, en casa americana; comida a la criolla y americana. Edificio Castro, calle 25 y O, Vedado. Quinto piso. Teléf. F-2047. Hay elevador.
B4 9236 10-15 marz

EDIFICIO Catedral, casa para familias honorables. Hay ascensor, agua abundante. Habitaciones y departamentos muy frescos. Visítenos este edificio, ningún otro le gustará después. Empedrado núm. 4.
B4 C 69 9 abril

PRECIOSA HABITACION amueblada con balcón. Otra más pequeña, interior, las dos con lavabo de agua corriente, comida si desean. Casa moderna. Precios de situación. Teléf. M-9200.
B4 9155 9-18 marz

ALQUILERES SITUACION

SITIOS 70, entre San Nicolás y Manrique, grandes habitaciones se alquilan desde seis pesos con luz. Una accesoria, dos departamentos, balcones a la calle, brisa, $12.00. Informa encargada.
B4 9033 8-14 marz

SE ALQUILA habitaciones con balcones a la calle con mueble o sin ellos. Dos habitaciones en la azotea 11 y 2, Vedado. F-5175.
B4 9027 8-17 marz

GALIANO esquina a Trocadero altos, en la misma esquina habitación con balcón a la calle. Se alquilan baratas. Informan. Ramón G. Fernández. U-1157
B4 8916 7-13 marz

BARATAS, HERMOSAS Y FRESCAS HABITACIONES

Se alquilan habitaciones y un apartamento con dos habitaciones, con vista a la calle. en Maloja número ... esquina a Monte y Aguila. La llave en la misma. Si el inquilino tiene buenas referencias que se puedan comprobar, se aceptará sólo un mes de fondo. Informes, Edificio Bacardí, Apartamento número 401. De 10 a 12 a. m. y de 3½ a 5½ p. m. Teléfono A-7830. Sr. Francisco Torres.
B4 8944 7 mar

HABITACIONES con vista a la calle, lavado de agua, corriente luz. Precio de situación. Amargura 69, altos, esquina Aguacate.
B4 8893 7-12 marz

SITIOS 12. A unos pasos de Angeles y Monte. El centro de la Habana, con habitaciones lindas, frescas, con permanente, 6 y 7 pesos.
B4 8831 7-13 marz

LO MEJOR que usted puede hallar en la Habana, está en Reina 12. No alquile sin ver antes estas habitaciones.
B4 8435 4-12 marz

B-5 Casas de Huéspedes

HUESPEDES. Reina 83, «La Moderna», esquina a Manrique. Hermosas habitaciones amuebladas, con servicio, baño, buena comida. Precio para matrimonio, de 40 a 50 pesos al mes. Teléfono A-0238.
B5 9258 10-17 marz

B-6 Hoteles

"TROTCHA"

EL DECANO de los hoteles del Vedado. Rodeado de hermosos jardines. Ideal para familias. Precios con todos servicios. Desde $35 mensuales por persona. F-1076.
B6 9210 10-9 abril

THE SAVOY
F. Y 15, VEDADO
Telf. F-6616

Situado en un lugar alto del Vedado, con fácil y frecuente comunicación con la ciudad y repartos, rodeado de jardines, con 600 metros de hermosos portales. Las habitaciones tienen ventilación directa, teléfono, closet y baño particular con agua fría y caliente. Precios moderados, incluyendo tres excelentes comidas bien seleccionadas; el servicio en mesas separadas para cada familia.
B6 C 68 9 abril

M.E.C.D. 2016

ALQUILERES

Gran HOTEL
Teniente Rey y Zulueta

$ 60 A ciento cincuenta pesos alquila para matrimonio, habitaciones con baño privado y todos los servicios de comida.
B6 8906 7 mar 12

HOTEL TULLERIAS
Viva céntrico. Amplias habitaciones, espléndido servicio de comidas. Precios sumamente reducidos para familias estables. Ave. Bélgica número 91, antes Monserrate.
B6 9178 8 mr jn 8

NUEVO HOTEL LUZ
AMARGURA Y COMPOSTELA. Teléfono M-2395

Residencia de familias estables. Habitaciones con baño privado, una persona $25.00. Con pensión completa, baño privado, dos personas: $45 y $50. Con pensión completa y apartamentos tres id. $75 y $90. Háganos una visita. 25 PESOS
B6 8382 3-2 abril.

APROVECHE ESTA GANGA
Hotel Campoamor, Compostela 106, gran rebaja de precios en todas las habitaciones; en esta casa todas las habitaciones tienen baños, agua caliente a todas horas, espléndida comida, mucha limpieza, precios para matrimonios con comida, desde $45 en adelante, casa de toda moralidad, se exigen referencias.
B6 6968 22 mar 23

PALACIO DE LA MONTERA
PRADO 77, esquina a Animas. Teléfonos M-5311, M-3201, M-4147. El lugar más céntrico de la Habana. Habitaciones con baño privado, lujosamente arregladas. Precios razonables.
B6 8027 1-16 marz

HOTEL TELEGRAFO
PASEO de Martí 114. Teléfonos A-6303, A-6614. La mejor casa para familias de la Habana. Habitaciones con baño privado. Lujosamente arregladas. Precios razonables.
B6 8026 1-16 marz

HOTEL CAPITOLIO
PRADO No. 113. TELF. A-3537

Frente al Capitolio Nacional. El hotel mejor situado de la ciudad, y el más económico, contando con amplias y ventiladas habitaciones, cuenta la casa con los servicios de un excelente maestro cocinero y repostero. Para más informes, su propietario, V. Alvarez.
B6 C-63 2-17 mar.

HOTEL PALACIO
Antes México. Avenida Bélgica 79 y 81, frente Centro Asturiano, a media cuadra parque Central, amplias y ventiladas habitaciones amuebladas con baño privado agua fría y caliente, desde $20 mensuales, elevador permanente. Absoluta moralidad. M-9917.
B6 C59 29 mar 30

IDEAL ROOM
PRADO 93 B

Fíjese bien en estos precios. Esta gran casa situada en lo mejor de la Habana, frente al Capitolio, habitaciones con baño agua caliente desde $12; para matrimonio con comida, $35. Recién reformada. Hay siempre agua, mucha limpieza, muebles nuevos y todo pintado. Exíjense referencias a las familias estables. Visítenos y será nuestro huésped.
B6 8846 7 abril 6

AMBASSADOR
ANTES CECIL, $100 mensuales, dos personas, habitación, baño y comida.—A y Calzada, Vedado.
B6 8021 1-1 abril

SE SOLICITAN

S-1 Criadas y Criados
SE NECESITAN una criada para habitaciones y un joven español para criado de mano, sueldo $20 cada uno y ropa limpia. Compostela 58.
S1 9401 11-13 marz

SE SOLICITA una criada blanca con buenas referencias, que sepa trabajar bien y coser un poco. $20 y uniformes, Vedado, calle 15 número 200 entre 2 y 4.
S1 9338 10 mar 12

S-2 Cocineras y Cocineros
SE SOLICITA una cocinera. Sueldo $1.00. Habana No. 64, bajos.
S2 9283 10-13 marz

S-7 Costureras-Modistas y Sombrereras
SOLICITO OFICIALA sombrerera buena práctica en turbantes. Si no es buena, no se moleste. Lagueruela 14, Víbora.
S7 9224 10-13 marz

S-11 Agentes y Socios
SOLICITO agentes y vendedores para la venta en toda la Isla de un artículo indispensable en todo hogar. Doy buenas comisiones. Agente exclusivo: A. Colina, Calle 8 número 154 entre 19 y 21, Vedado. Teléfono: F-3234.
SII 9253 10-17 marz

SE SOLICITA socio que aporte dos mil pesos para negocio de buen rendimiento y gran porvenir. Puede trabajar en el mismo. Escribir a señor R. Anuncios Clasificados de este diario.
S11 9183 9 mar 12

SE SOLICITAN agentes vendedores con experiencia en la venta y trato comercial. Diríjase apartado 1008 dando detalles, experiencia y referencias.
SII 9171 9-12 marz

SE SOLICITAN vendedores y vendedoras para artículo de primera necesidad. Buen sueldo. Reina 126, entre Belascoaín y Chávez. Puesto productos del país. Preguntar por Zayas.
SII 9078 9-12 marz

VENDEDORES: Se solicitan cinco hombres para proponer artículo de fácil venta. Es indispensable la presentación de cartas de referencias. Informan en Neptuno No. 247, de 8 a 10 a. m.
S11 9086 8-16 marz

S-12 Solicitudes - Varias
SE SOLICITAN

Seis señoritas debidamente preparadas y con aptitudes, para proponer entre las familias de buena posición un producto de consumo. Buena retribución. Informan en San Ignacio 64.
S12 9292 10 mar 13

TENEMOS atractiva proposición para hombres interesados en ganar sobre 300 pesos mensuales, trabajando en su casa. Diríjase Universal Box 29 Station 1, New York.
S12 8847 7-6 abril

AGENCIAS DE COLOCACIONES
«LA MILAGROSA» M-5241. Ofrece cocineras y criados de ambos sexos del país y extranjeros, sin muchas pretenciones y que duermen en la colocación. Con referencias.
X 9378 11-14 marz

"LA MATANCERA"
A-4740. Sirve rápidamente cocineras, criadas, toda clase de servidumbre y empleados de ambos sexos, con referencias. Calle Sol 111. Servicio permanente a todas horas.
X. 5520 11-13 Mar.

SE OFRECEN

O-1 Criadas y Criados
DESEA COLOCARSE joven española, de criada de manos o cuartos, es formal y trabajadora, desea casa de moralidad. Tiene buenas referencias. Teléfono M-2464, pregunten por María.
OI 9386 11-13 marz

UN BUEN CRIADO español de servicio fino de comedor y planchar ropa de caballero, con buenas referencias de casas donde ha trabajado, desea colocarse. Informan Teléf. U-6893.
OI 9384 11-14 marz

JOVEN español se ofrece para camarero, criado, cafetero, dependiente. Tiene buenas referencias y quien lo garantice. F-4433.
OI 9362 11-13 marz

DESEA colocarse de sirvienta, de comedor o de cuartos o manejadora; tengo buenas referencias. Informan, Infanta 12 A, Cerro, lavandería La Central. Telf. I-3285.
OI 9333 10 mar 12

DESEA colocarse joven española para criada de mano o cuartos, prefiere comedor, lleva tiempo en el país, sabe cumplir su obligación, tiene buen carácter. Inmejorables referencias. Informan, F-2375.
OI 9336 10 mar 12

JOVEN española recién llegada, desea colocarse de criada de mano o manejadora, es muy cariñosa con los niños y de buena presencia, no tiene pretensiones y tiene quien la garantice. Informan en el Telf. M-3217.
OI 9313 10 mar 12

SE OFRECE criada española, sabe servir la mesa a la rusa, también sabe lavar y planchar ropa fina, tiene muy buenas referencias. Teléfono A-3343.
OI 9330 10 mar 12

JOVEN española desea colocarse para criada de mano o manejadora, sabe cumplir con su obligación. Tiene muy buenas referencias. Lava y plancha ropa fina de señora. Teléfono A-7141.
OI 9237 10-12 marz

SE DESEA colocar una muchacha española de mediana edad. Sabe limpiar y coser. Tiene buenas referencias. Llamar de 8 en adelante. F-4866
OI 9286 10-12 marz

SE DESEA colocar una española de mediana edad para los quehaceres de corta familia o para criada de manos. Sabe trabajar bien y tiene referencias. I-7463.
OI 9287 10-12 marz

DESEA COLOCARSE una muchacha española, para criada de manos o de cuartos, no le importa salir al campo. Tiene buenas referencias de casas conocidas. Informan: U-7020.
OI 9288 10-12 marz

SE DESEA colocar un joven de criado, acostumbrado a todo servicio de casa particular. Sabe hacer toda clase de coteles y refrescos y sabe planchar ropa de caballero. No le importa salir al campo. Tiene referencias de las familias donde ha trabajado Teléfono F-1849.
OI 9222 10-13 marz

JOVEN española desea colocarse casa particular para servicio de cuartos o comedor, lleva tiempo en el país, sabe cumplir con su obligación, tiene inmejorables referencias. Teléfono M-4719.
OI 9243 10-12 marz

SE DESEA colocar un joven de primer criado, habituado a todo servicio de casa particular. Sabe hacer toda clase de coteles y refrescos. Tiene referencias de familias muy distinguidas. No le importa tener que embarcarse. Teléfono F-5262.
OI 9223 10-13 marz

SE OFRECE una joven española para criada de mano cuarto. No le importa salir al campo. Sabe lavar y planchar ropa fina. Tiene buenas referencias. Informan FO-2732.
OI 9239 10-13 marz

SE DESEA colocar una joven española para criada de mano o manejadora o todo el servicio. Informan A-8992.
OI 9263 10-12 marz

SE DESEA colocar una joven española, para criada de mano o manejadora, tiene referencias, desea casa de moralidad. Telf. M-2464.
OI 9325 10 mar 12

DESEA COLOCARSE una joven española para criada de mano o de cuartos, sabe coser un poco. Teléfono A-5137. Tiene buenas referencias.
OI 9278 10-12 marz

DESEA COLOCARSE criado de mano peninsular experimentado en todo servicio fino; sin pretensiones, trabajador y con referencias de casas conocidas. Teléfono A-4792.
OI 9220 10-12 marz

SE DESEA colocar una española de criada de manos. Entiende de cocina. Tiene referencias de casas donde ha trabajado. Lleva tiempo en el país. I-5670.
OI 9226 10-13 marz

JOVEN JAPONES desea colocarse en casa particular, criado de mano o de jardinero. Tiene recomendación. M-4425.
OI 9205 10-13 marz

DESEA COLOCARSSE una joven española para criada de mano o para cuartos. Sabe coser. Informan: teléfono F-4414.
OI 9266 10-12 marz

SE DESEA colocar una joven de color del campo para los quehaceres de la casa, no le importa dormir y sabe cumplir su obligación. Teléfono M-4226.
OI 9207 10-12 marz

DESEA COLOCARSE dos jóvenes españolas buenas criadas de mano, o para manejadoras o habitaciones; una sabe coser y las dos tienen buena presencia y referencias de buenas casas. Teléfono A-4792.
OI 9261 10-12 marz

SE DESEA colocar una joven española para criada de manos o manejadora. Lo mismo duerme en la colocación que fuera. Tiene referencias. Informan M-5479.
OI 9274 10-12 marz

DESEA COLOCARSE una joven española con familia americana. Oliva. Tiene referencias. U-8239.
OI 9076 8-16 marz

ESPAÑOL de mediana edad, desea colocarse de segundo criado, ayudante cocina o portero. Tiene buenas referencias. Telf. F-3175.
Ol 9175 9 mar 13

SE DESEAN colocar una joven española para comedor o todo el servicio fino de una corta familia. Tiene referencias. Informan: teléfono A-7945.
OI 9177 91-2 marz

UNA JOVEN de color, desea colocarse de criada de manos, tiene buenas referencias. Infor..nn U-2417.
OI 9132 9-12 marz

SE OFRECE joven española, para cuartos o comedor, con referencias de buenas casas. Teléfono U-8239, Pilar.
OI 9215 10-12 marz

O-2 Cocineras y Cocineros
DESEA COLOCARSE española de mediana edad para cocinar, cocina a la española y criolla, siendo matrimonio, cocina y limpia o para tren de cantinas. Entiende el giro. Sabe hacer compras. Tiene referencias. I-7453.
O2 9410 11-13 marz

SE OFRECE cocinera repostera española, cocina criolla y española. Muy práctica en la cocina. Duerme en la colocación. Y en la misma para en la colocación. Y otra para cocinar y limpiar a matrimonio solo. M-2464.
O2 9387 11-13 marz

UNA BUENA cocinera española, desea colocarse en casa seria, es limpia y formal. Tiene referencias. Sabe hacer dulces; en la misma una criada. M-3272.
O2 9383 11-14 marz

DESEA COLOCARSE buena cocinera de color, de mediana edad, para cocinar solo. Otra más, joven, para cocinar y limpiar. Tienen buenas referencias y duermen en la colocación. A-8066.
O2 9377 11-14 marz

BUEN COCINERO repostero español ofrécese a familia particular distinguida. Práctico, en cocina francesa, española y criolla, pastelería y helados exquisito. Inmejorables informes. Parle Français. M-3610.
O2 9409 11-13 marz

ANUNCIESE EN EL DIARIO DE LA MARINA

SE OFRECEN

SE OFRECE cocinera española, sabe disponer, variar y hacer dulces, es muy limpia. Referencias: Teléfono A-6949.
O2 9355 11-13 marz

SE COLOCA una señora española para cocinera, sabe cumplir su obligación. Tiene buenas referencias, prefiere en Regla o Guanabacoa. Informan fábrica de fideos de Regla.
O2 9357 11-13 marz

SE DESEA colocar una muchacha española para cocinar y limpiar, tiene referencias. Informan en el teléfono U-2826.
O2 9323 10 mar 12

SE OFRECE española para cocinar y limpiar siendo corta familia, no le importa lavar alguna ropa, tiene buenas referencias. Telf. A-3343.
O2 9331 10 mar 12

SE OFRECE inmejorable cocinera española, repostera, va fuera de la Habana. Otra cocinar y limpiar o cocinar y lavar. Sabe coser algo. Tienen referencias muy buenas. Teléfono M-7122.
O2 9242 19-12 marz

PENINSULAR se ofrece para cocinar y limpiar a corta familia. Tiene buenas referencias. Informan: X-1266.
O2 9269 10-13 marz

SE DESEA colocar una muchacha española, para cocinar y limpiar, tiene referencias. Informan, M-5843.
O2 9322 10 mar 12

SE DESEAN colocar dos jóvenes españolas, una para cocinar y otra para criada de manos o cuartos o manejadora, con buenas referencias. Informan: teléfono F-2120, A-1715.
O2 9271 10-13 marz

SE DESEA colocar una joven española, cocinera, repostera. Todos los quehaceres de una corta familia. Tiene inmejorables recomendaciones. Informan F-5130.
O2 9281 10-12 marz

DESEA COLOCARSE una cocinera española de mediana edad. Duerme en la colocación si lo desean y sabe su obligación. Sale a los Repartos I-7384.
O2 9282 10-12 marz

UN JOVEN cocinero chino repostero sabe cocinar bien a la española y criolla y bien limpio, siempre cumple su obligación. Informan teléf. U-7902.
O2 9240 10-12 marz

UNA ESPAÑOLA desea colocarse para cocinar y limpiar, sabe trabajar, no le importan los Repartos Tiene referecnias. Llamen M-4387.
O2 9238 10-12 marz

SE DESEA colocar una señora española para cocinar en casa de moralidad. Para informes, llame al teléfono M-3102.
O2 9247 10-12 marz

SE OFRECEN dos españolas. Sra. para cocinar y limpiar a corta familia y muchacha de criada de manos, ayuda con niños o limpiar y ayudar. Cocina. Van a cualquier Reparto. Muy buenas referencias. Teléfono M-4887.
O2 9266 10-12 marz

COCINERO REPOSTERO, blanco joven, del país, con referencias, sin pretenciones, se ofrece a casa particular, es sólo, sale al campo. A-4441.
O2 9225 10-12 marz

SE OFRECE señora española para cocinar, siendo corta familia cocina y limpia Cocina a la española y criolla. Sabe cumplir su obligación. Duerme en la colocación. Muy buenas referencias. Teléfono M-4103.
O2 9265 10-12 marz

COCINERO FINO, repostero, asiático, desea colocarse casa particular, cocina perfectamente a la criolla, española y francesa. Muy limpio y formal sabe cumplir con su obligación y tiene buenas referencias. M-4389.
O2 9262 10-12 marz

COCINERO: Buen repostero, pastelero, sin pretenciones, joven español, hombre solo, buen sazón, inmejorables referencias. Informan San Miguel 5, café M-3610.
O2 9276 10-12 marz

SE OFRECE buena cocinera repostera madrileña sólo para la cocina; cocina criolla y española, toda clase de platos finos, es limpia, dispuesta, formal. Tiene referencias U-4138.
O2 9279 10-12 marz

DESEA COLOCARSE una joven española para cocinar o criada de cuartos o niñera. Casa de moralidad. Lleva tiempo en Cuba. Llame A-5183.
O2 9259 10-12 marz

COCINERO y repostero, joven, español, sin pretensiones, desea colocar se en casa de comercio, tiene inmejorables referencias, duerme fuera o en la colocación. Tellléfono A-5324.
O2 9173 9 mar 12

BUEN COCINERO repostero chino, desea colocarse en casa particular, cocina muy bien a la criolla, española y francesa. Tiene buenas referencias, teléfonos M-4579, M-4119.
O2 9176 9-12 marz

BUEN COCINERO y repostero asiático. Desea colocarse en casa particular, cocina bien a la criolla, española, francesa y americana. Tiene buenas recomendaciones. Informes teléfonos M-4348, M-4751. Pregunten por José Wong.
O2 9164 9-13 marz

SIN MUCHAS pretenciones se ofrece señora de mediana edad, para cocina solo, es buena cocinera. Tiene buenas referencias y duerme en la colocación M-5241.
O2 9168 9-12 marz

SE DESEA colocar una joven española para cocinar o limpiar o manejadora Desea casa de moralidad. Teléfono A-5527. Tiene referencias.
O2 9153 9-12 marz

JOVEN ESPAÑOL desea colocarse de pinche de cocina, servicio o portero; también se coloca de dependiente de café o fonda; tiene buenas referencias de casa particular. FO-9218.
02 9140 9-12 marz

DESEA COLOCARSE una señora de color para cocinar y ayudar a la limpieza o para cocinar nada más o para lavar roap fina en casa particular. Teléfono M-4290.
O2 9136 9-12 marz

UN ASIATICO COCINERO, cocina criolla muy bien, desea colocarse casa particular o criado de mano y lavandero. A-6354.
O2 7846 29-15 Mar.

O-6 Chóferes
CHOFER mecánico español, se ofrece a casa particular. Tiene buenas referencias de casas que trabajó. Teléfono M-5154.
O6 9395 11-13 marz

CHAUFEUR mercánico, experto chauffeur japonés, desea colocarse en casa particular. Tiene buenas referencias. Informan Maloja 29, teléfono: A-9814.
O6 9382 11-13 marz

DESEA colocarse un experto chauffeur de color. Tiene 15 años de profesión y varias recomendaciones. Informan: Francisco F-3816.
O6 9139 9-13 marz

DESEA COLOCARSE chauffeur español, experimentado en toda clase de máquinas y mecánica, sin pretenciones y con referencías de casas conocidas. Teléfono A-4792.
O6 9260 10-12 marz

CHAUFFEUR español, mecánico, sin pretenciones, maneja cualquier máquina, absoluta honradez y respeto. Se ofrece para ciudad o campo. Teléfono M-2464.
O6 9246 10-13 marz

O-12 Ofertas - Varias
SIN PRETENSIONES, desea colocarse un matrimonio, chófer o cocinera o criada de mano; no le importa ir al campo. Son españoles. Informes, FO-2713.
O12 9291 10 mar 13

MATRIMONIO japonés. Desea colocarse él jardinero, ella criada o lavar Tienen referencias. Teléfono: FO-2576.
O12 9236 10-13 marz

SE COMPRAN

C-5 Muebles y Prendas
PUPITRES. Para un colegio se comprarían de uso, que estén en buen estado y baratos. Escribir dando precios al señor Jiménez, Luz 22.
C5 9204 10-13 marz

LOS Económicos DEL DIARIO LOS LEE quien puede pagar

Dpto. de CLASIFICADOS
Entrada principal del EDIFICIO
PRADO 103.—Telf. A-3333

SE COMPRAN

A-7757. Compro muebles finos, corrientes, pianos, máquinas coser, escribir, calcular, baules, maletas, libros, oro viejo, ropa, objetos arte, antigüedades, aparatos médicos, dentista. Acudo día festivo.
C5 9057 8-15 marz

M-2677 Compro objetos arte; muebles todas clases oro-plata. porcelanas, bronces, "antigüedades", bureaux; archivos; máquinas coser escribir, libros, casas enteras; baules, maletas. M-2677. Alquilamos máquinas coser.
C5 8609 5-12 marz

COMPRAMOS objetos de arte finos, plata, bronce y porcelana, juegos de cubiertos, antigüedades, oro viejo. Pagamos bien. Operación rápida. Teléfono A-6628. 'La Regencia', Suárez 8-10.
C5 8459 4-19 marz

COMPRO lámparas: de bronce finas, para sala, comedor, recibidor y cuartos, siendo finas todos los estilos. Pagándolas bien. Teléfono: A-6628 'La Regencia', Suárez 8-10.
C5 8458 4-19 marz

COMPRO muebles de acero para oficinas, objetos de arte, antigüedades, baúles y maletas finas, porcelanas y otros objetos de valor. Consulado 94. A-4775.
C5 8967 7 mar 12

C-6 Maquinarias
COMPRO maquinaria usada para lavar ropa y una máquina Hoffman de planchar. Remitan ofertas por escrito al Hotel Roosevelt, cuarto No. 202. San Miguel y Amistad.
C6 8875 7-13 marz

C-7 Automóviles y Accesorios
COMPRO: Un Ford cerrado de 2 o 4 puertas y de poco uso. Si no está en perfectas condiciones no se presente. Agencia Gomas «Hood». Prado 21.
C7 9255 10-13 marz

C-9 Utiles de Oficinas
MUEBLES OFICINA. Compramos archivos, gavetas, cajas seguridad, tarjeteros Kardex, máquinas escribir, sumar, escritorios, mesas, sillería, libreros, estantes, satellites, adresógrafos y otros enseres oficina. Cía. Americana. Compostela 53. A-7744.
C9 8671 5-15 marz

C-12 Objetos — Varios
COMPRO cuadros al óleo, lo mismo antiguos que modernos, pero de firmas conocidas. Avisen al teléfono FO-1897.
C12 8815 6-13 mar

APARATOS traga-centavos, se solicitan para exhibición (Palacio del Centavo), tanto por ciento, alquiler o compra. Escriba hoy mismo describiendo su aparato. Buena oportunidad. Apartado 2343. P.
C-12 8864 7-14 marz

SE VENDEN

V-1 Casas
VENDO CHALECITO nuevo, $1000, entrada, resto por alquileres. Informa E. Blasco. Teléfono FO-2920.
VI 8369 11-14 marz

RESIDENICA SE QUEMA EN $11,900.00

Se vende la casa construída en la Avenida de Almendares entre las avenidas de la Paz y Tropical, del reparto Alturas del Río Almendares; compuesta de jardín, portal, marquesina para bajada de automóviles, sala, hall, comedor, patio interior sevillano, cuatro espaciosas habitaciones, baño color, de gran lujo, pantry y cocina con aparatos sanitarios a prueba de ácidos, cuarto y servicio para criados, patio con canteros y en cuerpo aparte, garage, cuarto y servicios para chófer y lavadero. Se dan facilidades de pago. Informa, señor Díaz, teléfonos M-7070 y M-7058.
V1 C 71 10 mar 25

GANGA, CASA EN $4,200

Se vende, San Carlos 67, entre Llinás y Benjumeda, con sala, pequeña saleta, cuatro habitaciones, baño, patio, comedor, traspatio y cocina. Buena fabricación, a dos cuadras de los carros y casa muy ventilada. Informan: Señor Díaz, teléfono M-7058 y señor Del Campo, Telf. M-3231.
V1 72 10 mar 25

POR 300 PESOS

Cedo casa, Reyes 10 entre Pocito y Luz, Víbora, de madera y mosaicos, de portal, sala, dos cuartos, comedor, hall, resto de $1,600 con facilidades; también solarcito 8 x 29 varas con 300, y 350 a pagar. Informes, M-1282.
V1 9300 10 mar 13

CAMBIO casa moderna, Almendares, doble línea Playa. Jardín, portal, sala, recibidor, hall, tres grandes cuartos, gran baño, comedor, pantry, lavadero, traspatio, criado y servicios monolíticos, garage. Por casa dos cuartos sala, cuarto criados, garage, criados, servicios, que valga cuatro o cinco mil. Mía vale siete mil, dejando dos mil en ésta. No necesito dinero, sino reducir y sin gravamen. No corredores. FO-2261.
V1 9314 10 mar 14

SE VENDE casa cielo raso; baño completo pequeña cantidad entrada resto mensualidades de $20. Fábrica A entre Herrera y Santa Felicia. Luyanó, dueño en la misma.
VI 9257 10-13 marz

VERDADERA ganga. Vendo casa tres plantas. Calle Villegas, mide 6.50 por 18. Renta $106. Precio, $8,500. Debe $7,000. Contado, $1.500. Oficina Marrero. Aguiar 57. Telf. A-7672.
V1 9315 10 mar 13

GANGA. Para renta vendo casa tres plantas, moderna, calle Escobar, cerca de Reina, costó $18,000, hoy la doy en $8,500 siempre que sea antes del día 20. Dueño, Telf. FO-2188.
V1 9299 10 mar 12

CASA CON 4 cuartos, techos monolíticos 8,000 metros terreno. Todo en $6.500 facilidades. García, U-1363 de 12 a 2 solamente.
VI 9165 9-12 marz

SE VENDEN

GANGA. Cambio casa dos plantas, con cuatro viviendas independientes y seis habitaciones interiores, por solar bien situado. Renta $80. Resto 6 o-o. Se pagan solas. F-6141.
VI 9124 8 mar 13

VENDO CASA moderna: muy amplia próxima Concha y Luyanó $2.400. Solar calle Bluhume Ramos «Juanelo» 400 metros $500. Casita madera $785. Infanzón 3. Luyanó.
VI 9254 10-13 marz

VEDADO

En la mejor cuadra de la calle 23, se vende casa con sala, saleta, tres cuartos, baño, etc., en $11.000. informa: Delmonte. Habana 82. Llame teléfono A-2474 y mandaré informar.
VI 9149 9-13 marz

VENDO CASA moderna, una cuadra de Concha, a la brisa, jardín, portal, sala, tres habitaciones, comedor al fondo, baño completo, lavaderos, calentador, patio, traspatio. Costó fabricarla a su dueño $5.500, la doy $2,750 Por apuro de hipoteca. No pierda esta ganga. Dueño en la misma. Municipio 41-A, entre Juan Alonso y Pruna, Luyanó.
VI 9023 8-13 marz

VENTAJOSO CAMBIO

CASA moderna mejor parte reparto Batista, cuatro vías comunicación con Habana, una planta, todas comodidades, cuatro habitaciones, baño intercalado, servicio criados, garage, patio, por casa en Vedado o Almendares, con tres habitaciones, garage Trato directo sin intervención corredores. Aceptaría cambio con casa mayor valor pagando la diferencia contado inmediatamente. Cova: Teléfono X-1160.
VI 9013 8-18 marz

SI USTED es comprador verdad, véame casa moderna Santos Suárez, mucha comodidad 2.700 de contado 1.500 resto sin interés dos año con facilidades. Luyanó. casa moderna, jardín, tres habitaciones a la brisa, una cuadra Concha 2,700. Gran solar en Los Pinos, de 470 varas, acera brisa. Calle Betancourt, en 600 pesos. Pago la escritura a otro. Luyanó de 10x31 metros, una cuadra de Concha, punto alto en 780 pesos. Trato directo, señor Vega, Pruna 42 y Arango, Luyanó.
VI 9024 8-18 marz

¿TIENE 500 PESOS?

Cedo casa de madera de portal sala, 2 cuartos, hall comedor, cocina, Reparto San Miguel, doy facilidades. Informes M-1282.
V1 8824 618 marzo

V-2 Solares
COMPRE un lote terreno en 17 esquina 12, Vedado, desde 10 a 25 metros frente por 22.66, fondo. Muy baratos, Platas, Empedrado 16, apartamento 213.
V2 9354 11-15 marz

SE VENDE: Finca con 510 metros de frente a Carretera Central a un kilómetro de Guanajay. Más de una caballería de tierra inmejorable. Casa de vivienda, gran arboleda, pozo, regadío con motor y bomba. Su dueño Manrique 94. Teléfono M-8034.
V2 9363 11-16 marz

GANGA, ESQUINA, VEDADO 19 Y 14, A $9 METRO

Se vende la esquina con frente a la calle Diez y Nueve, a la acera de la sombra, con 22.66 metros de frente por 25 de fondo. Informes, señor Díaz, Telfs. M-7070 y M-7058.
V2 73 10 mar 25

GANGA, GLORIA, A $9.00 LA VARA

Se vende solar de trece varas de frente por treinta y cinco de fondo, en la calle Gloria entre Carmen y Rastro, fabricación a ambos lados; con poco dinero se puede fabricar. Informes, señor Díaz, teléfonos M-7070 M-7058.
V2 70 10 mar 25

GANGA, FUENTE LUMINOSA A $2.30 LA VARA

Se vende solar de 12 varas de frente por 46 de fondo, en la amplia calle Doce entre Avenidas Segunda y Tercera, solar que queda al lado de la botica, frente al parque de la Fuente Luminisa, lugar espléndido y con buenas vías de comunicación. Informes, señor Díaz. Telfs. M-7070 y M-7058.
V2 C74 10 mar 25

GANGA, Ampliación Almendares. Vendo solar calle 12, frente parque, 12 por 46. Otro calle Once, 12 por 47, mil pesos. Oficina, Marrero, Aguiar 57. Telf. A-7672.
V2 9317 10 mar 13

GANGA. Alturas Río Almendares. Vendo solar Avenida Aliados, 15 por 40. Otro calzada Columbia, entre 6 y 8, mil quinientos pesos. Marrero, Aguiar 57. Telf. A-7672.
V2 9316 10 mar 13

SE VENDE baratísimo terreno 9.900 metros, cercado, con gran arboleda y céntrico, facilidades de pago. También se liquidan árboles frutales. Informan FO-1134.
V2 9214 10-15 marz

MIRAMAR a $2.60. Almendares frente tranvía $1.50. Carlos III lo mejor a $14.00. Calle 23 a $15. García, U-1363 de 12 a 2 solamente.
V2 9166 9-12 marz

V-3 Fincas Rústicas
HERMOSA FINCA, los más preciosa cuajada de palmas, frutales, 16 caballerías, llanas, superiores, mucho frente carretera, pegadita Artemisa, travesada por río, no cañada. Oportunidad: $25.000 (no cambios). Benítez, Lagunas 115, por Belascoaín.
V3 9231 10-12 marz

RUSTICA

Horrorosa ganga. Vendo finca frente carretera, con siete y tres cuartos caballerías. Casa. Pozo con turbina. Muy bien habilitada para cultivo. Informa: Delmonte. Habana 82. Teléfono A-2474. Digan dirección y mandaré a informar.
V3 9148 9-13 marz

G. DEL MONTE, experto en fincas rústicas, compro y vendo. Siempre tengo compradores de fincas rústicas. Doy dinero en hipotecas al tipo más bajo de plaza. Reserva absoluta. Habana No. 82. teléfono A-2474.
C3 7222 29 mar 16

GANGA en reparto, vendo una finquita de media caballería. Toda o parte de ella. Está a 13 kilómetros de Habana y se dá a 7 centavos metro por embarcar. Informes: Sol 115 y 113.
V3 9014 8-18 marz

GANGA. FINCA PROV. HABANA

Se vende la finca La Esperanza, en Guara, de 25 caballerías. Informa, señor Díaz, O-Reilly 40, 4o. piso. Teléfono M-7058.
V3 C 48 22 mar 13

GANGA. FINCA PROV. HABANA

Se vende la finca Columbia o Palmito de Agua, sita en San Antonio de las Vegas, de 10 caballerías, en el camino de San Antonio a Guara. Magníficas tierras, aguadas, pastos, etc. Informa, señor Díaz, O-Reilly 40, 4o. piso. Telf. M-7058.
V-3 C-56 22-13 marzo

V-4 Establecimientos
ZAPATERIA. Se vende buena y bien acreditada. Buena barriada. Se da en la primer oferta, que me urge embarcar a España. Arango y Ensenada. Luyanó.
V4 9346 11-14 marz

BODEGA cantinera. Punto ideal para barra. Primera oferta. No soy del giro. Aprovechen los gangeros. Corral Falso y Cruz Verde, «La Perla», Guanabacoa.
V4 8585 1-16 marz

TINTORERIA. Se vende en la primera oferta la maquinaria, vale más de lo que se pide. Informan: Neptuno 177 ½, sastrería.
V4 9212 10-15 marz

POR TENER QUE embarcarme, vendo el salón de billares de Consulado y Neptuno, en $1,000, al lado del cabaret «El Gato Negro».
V4 7869 29-15 Mar.

BODEGA con $1000 de contado, cantina, no paga alquiler. Informan café, Marte y Belona, Vidriera de 12 a 5, Jesús S. Vázquez.
V4 9010 8-12 marz

SE VENDEN

GARAGE

Se vende uno bien situado. Cinco años de contrato. Poco alquiler. Accesorios y Taller de Vulcanización. Facilidades de pago.—U-7632. 12 a 1 6 a 7.
V4 8163 2 12 marz

CASA DE HUESPEDES

TRASPASO una magnífica casa de huéspedes, situada en el mejor punto de Prado. Con gastos económicos y buena clientela. No deje de venir a verla, que tengo que ausentarme y la doy a muy bajo precio. Prado 105, altos, 2o. piso.
V4 9216 10-13 marz

VENDO café sin cantina $1.000. Por no poderlo atender. Garantizo venta $18 a 20, está en muy buenas condiciones. Alquiler $21. Contrato (6) años más. Informe: Antón Recio y Monte, Benito, café.
V4 9000 8-13 marz

VENDO barra, cantinera, bien surtida, mucho despacho, comida y gran venta de leche, buena oportunidad. Urge venta por embarcar su dueño. Informan, I-3570. De 1 a 4.
V4 9193 9 mar 12

VENDO BODEGA sola en esquina, muy surtida, en $1.000 con $500 contado, el resto a plazos. Vendo otra muy surtida a balence. Aprovechen negociantes. Café Neptuno y Escobar 2 a 4, Yañez.
V4 8857 10-14 marz

LAVANDEROS

MAGNIFICA oportunidad. Vendo mi establecimiento con camión bueno, plancha Hoffman 7A, caldera nueva. A la primera oferta. Aguacate 45.
V4 8882 7-12 marz

V-5 Muebles y Prendas
OPORTUNIDAD. Familia embarcando este mes. Muebles: Juego de cuarto $35. Otro $50. Sala $50. Comedor $65. Escritorio, lámparas, cocina de gas. Todas en buenas condiciones. O-Reilly 67, primer piso, entre 9 a. m. y 6 p. m.
V5 9273 10-15 marz

VENDO juego cuarto moderno, caoba cama baja, $30. Juego recibidor, caoba con bastonera $18, comedor, lámparas, radiolete Victor $37. Corrales 226, bajos esquina Cuatro Caminos.
V5 9249 10-13 marz

URGENTEMENTE vendo juego cuarto moderno, magníficas lunas $32. Radio Majestic 1931 $58. Ortofónica Victor parada automática, gabinete $15 y 50 discos. San Joaquín 56-B entre Monte y Omoa.
V5 9248 10-16 marz

SE VENDE un juego de sala dorado, una lámpara, un juego comedor colonial y una pantalla. Baños esquina a 21, bajos.
V5 9200 9 mar 22

MUY BARATO. Se venden varias cómodas con su espejo a precio sumamente barato. Informan: Aguacate No. 54. Hotel «Roma».
V5 9142 9-13 marz

URGENTE, vendo los elegantes muebles de mi casa, Arte Moderno, a precios razonables. Véalos y se convencerá. San Lázaro 328, altos, entre Belascoaín y Gervasio.
V5 9126 8 mar 14

MUEBLES CLASICOS y Arte Moderno, muy baratos, al contado y a plazos. Fabricación rápida a elección del cliente. Liquidación de enormes existencias, así como joyería, lámparas, etc., con el fondo y mensualidades que convenga al comprador. Cambiamos y alquilamos muebles, con opción a comprarlos incluso los de lujo, rebajando el 50 por ciento de lo pagado. La Casa Ruisánchez, (que anuncia la verdad). Angeles 13, esquina a Estrella, (del 25 al 31). Telf. A-2024
V5 5735 13-13 Mar.

VENDO MUY baratos juegos recibidor, caoba macizo; comedor estilo Renacimiento; cuarto moderno; diez piezas; nevera; lámparas automóvil cerrado. Calle 30 y Tercera, Miramar, teléfono FO-1258.
V5 8597 5-20 marz

MUEBLES y joyas a plazos. Juegos cuarto, sala, comedor, Arte Moderno, hasta con 10 pesos entrada y pagar como usted quiera. También joyas de todas clases. Grandes facilidades de pago. La Eminencia, Neptuno 188 entre Gervasio y Belascoaín.
V5 C 43 18 marzo 14

MUEBLES BARATISIMOS: Escaparates $6.00; con lunas, $12.00; camas, $3.50; coquetas, $6.00; mesas noche $1.00; aparadores $6.00; mesas comer $4.00; fiambreras $3.00; neveras $7.00; máquinas Singer $10.00 victrolas, lámparas, burós, libreros, juego sala, comedor, cuarto, piezas sueltas a como quiera. San Rafael 152, esquina Marqués González, «La Colonial». Teléf. U-1488.
V5 8521 4-12 marz

POR LA TERCERA de su valor, vendo, juego sala, recibidor, comedor, cuarto, tres cuerpo, lámpara y varqueño. Concordia 31, altos, esquina a San Nicolás.
V5 8082 1-16 marz

V-6 Maquinarias
TOSTADERO de café. Se vende en menos de la mitad de su valor, muy moderno, de marca 'Sirocco», francés, de treinta kilos. Informan: Angel Marciros, 10 de Octubre 482. Teléfono I-3855.
V6 9349 11-14 marz

SE VENDEN un motor eléctrico y bomba Westco de 1 4 caballo casi nuevo. Se da muy barato. FO-7320.
V6 9396 11-14 marz

UNA MAQUINA de lavar, una de planchar y una cocina eléctrica. Un escaparate grande cedro, cuatro puertas para establecimiento y un juego de cuarto esmaltado para señorita. Calzada del Vedado 139 entre 14 y 16.
V6 9217 10-13 marz

SE VENDE un motor de petróleo de 44 y 50 caballos, en muy buenas condiciones, con todas sus piezas de repuesto, pueden verlo caminando en la fábrica de muebles de Manuel Méndez, Desagüe número 82 esquina a Pajarito. Telf. U-2752.
V6 8437 8 mar 13

V-7 Automoviles y Accesorios
SE VENDE un Chevrolet cerrado, moderno, gomas nuevas $220. También un Buick cerrado, modelo 1930, 5 pasajeros, gomas nuevas $1,200. Informarán Marina 32.
V7 9385 11-14 marz

APROVECHE ganga: Vendo Buick 7 pasajeros, magnífico estado, lo doy baratísimo. Verlo, Aguacate 19, de 10 a 2, garage. También cambio por carro chico abierto o cerrado.
V7 9365 11-15 marz

GANGA: EN TRESCIENTOS CINCUENTA PESOS

Vendo un magnífico Cadillac de 7 pasajeros, tipo Sport. Puede verse en 27 número 93, entre Baños y D, Vedado. Informa el notario M. Recio. Teléfono M-3936.
V7 9088 8 mar 21

SE VENDE Dodge Brothers, particular, cerrado, 5 pasajeros, último tipo, completamente nuevo, lo vendo muy barato porque tengo la necesidad de embarcarme. Informan tlfs. I-6349 I-7589. P. Pérez.
V7 8903 7-15 marz

CARROCERIAS de reparto, construídas con maderas del país adaptables a cualquier chaxis, vea el precio, no vacilará en hacer negocio. Cárdenas 11, taller de carrocerías.
V7 8793 6-13 marz

GRAN TALLER DE CHAPISTERIA

Reparación en general de radiadores, pintura «Duco», soldadura autógena, de Enrique Padilla. Infanta 5, entre Jovellar y San Lázaro. Telf. U-7267 Esta casa pinta con «Duco» todas las reparaciones de los trabajos de chapistería, con precios muy reducidos y con toda garantía en las reparaciones generales. Mi interés es que sea usted un cliente para siempre.
V7 13462 JIR Ind.

DESEO VENDER un Chevrolet, Ford o cuña Véame Aguiar número 95. M-2270. Antonio Pérez.
V7 8634 5-20 marz

SE VENDEN

V-8 Instrumentos de Músicas.
VENDO en $50 piano francés marca Chassaigne Freres, sano y flamante. Tiene regulador de pulsación. San Rafael 87A, entre Gervasio y Escobar.
V8 9367 11-15 marz

MAQUINAS DE COSER

Singer, ovillo central e industriales. Tenemos gran surtido, todos precios, garantizadas. Tenemos piezas de repuesto, todas clases. Compramos y cambiamos. Pagamos doble. Angeles 36 y Sitios. Telf. A-8861.
V5 9328 10 mar 25

ORTOFONICA: Legítima «Victor», lujoso gabinete, parada automática, 25 discos modernos $8.00. Máquina escribir «Remigton» ultimo tipo. También una bicicleta nueva, muy barata. San Joaquín 33, altos.
V8 9275 10-13 marz

VENDO RADIOLA 18 R C A, nuevecita, funcionando correctamente $28, costó $140. Radiola R C A 44, de lujoso gabinete, Renacimiento $43. A-5704, Jesús del Monte 27 altos, esquina a Tejas.
V8 9250 10-16 marz

RADIO R C A, coje Méjico y New York, costó $150. Lo doy en $25 con antena y para-rayo por embarcarme. Lealtad 183 1|2, A-2826.
V8 9156 9-12 marz

3 MAGNIFICOS pianos a cual mejor. Todos a tono de orquesta, garantizado, bonitos, modernos $25, $40 (esto es pianola), $75. Otro 1|4 Cola Babygrand, pequeño caoba, cuerdas cruzadas $125. Reina 74, Lealtad, Campanario A-8270.
V8 9172 9-13 marz

SE VENDEN pianos de uso de todas marcas, garantizados como nuevos, grandes facilidades de pago, no compre sin ver nuestros precios. Aguila 139, «El Brillante».
V8 9154 9-13 marz

MI RADIO Victor, modelo grande, perfectas condiciones. Funcionando. En sesenta pesos. M. Romero. U-3638.
V8 8998 8-13 marz

RADIOS MAJESTIC "1932"

DESDE $5. mensuales últimos modelos Pentodo, Mul-timú control tonos $65 contado; $80 a plazos. Aceptamos de entrada o parte pago Radios, Radiolas, Victrolas, Pianolas y muebles de uso. Visítenos, le demostraremos distintos modelos. A-5704 Jesús del Monte 27, altos, entre esquina Tejas y Omoa.
V8 8886 7-13 marz

MILANO

Gran piano fabricado en Milano, para personaje. Doble caja armónica, está sin estrenar. costó $1,200. Se da barato. Unico en Cuba. Dragones frente teatro «Martí».
V8 8678 5-13 marz

AFINE su piano, pianola, por $2.50. Absoluta garantía. Virgilio Fernández, procedente de grandes fábricas europeas. Taller de reparaciones de pianos y autopianos. Zulueta 36 y medio. M-3040.
V8 7296 25 mar 27

V-9 Utiles de Oficinas
BUROS

Máquinas escribir, sumar, calcular, mimeógrafos, muebles oficina en general. Véalos: Villegas 6. A-8054

COMPRO

Empeño, vendo, burós, máquinas escribir, muebles en general. Véalos: Villegas 6. A-8054. Losada.

MAQUINAS DE ESCRIBIR

Burós, archivos, libreros, mesas de todos tamaños. Véalos: Villegas 6. A-8054.
V9 J. I. R. 13-13 Mar.

V-11 De Animales
SE VENDE dos vacas, una parida y otra para parir y una novilla cargada. Todo a precio de situación. Informan reparto San Martín, junto al jardín La Flor de Marianao, Ceiba.
VII 9350 11-14 marz

VENDO mulos, carros y arreos de todas clases, caballos, mulos de monta, un burro semental de 7 cuartas, cesta de mimbre, cochecito. TODO MUY BARATO. JARRO Y CUERVO. Marina número 8, Jesús del Monte. Teléfono X-2876.
VII C40 16 17 mz

V-12 Objetos Varios
SE VENDEN dos tamboras para lavar, todo bronce y con sus motores acoplados y también una centrífuga. Pueden verse en Aguacate 57.
V12 9321 10 mar 13

COCOS. Aproveche esta oportunidad de embellecer su finca y aumentar su valor con poco dinero. Vendo hasta mil posturas de cocos, de 4 a 7 pies de altura. Pidan informes al F-3311.
V12 9062 8-15 marz

SI DESEA conservar reseñas y fotografías de las grandes fiestas de la alta sociedad de Cuba, desde 1916 a 1931, le cedo por $60, colección de Social, encuadernada. Véala, Neptuno 68, juguetería.
V12 9197 9 mar 12

SE LIQUIDA gran cantidad de vidrieras-mostrador y lunch, exhibición todos tamaños mesas Vitrolite, sillas fondo madera, cantina Frigidaire, un donky, molinos Hobart, contadoras Remington, cajas caudales. No se repara precio Monte 248. frente al mercado.
V12 8143 1 mar 16

BAULES Y MALETAS

Surtido completo, nuevos y de uso. antes de comprar vea nuestros precios; le tomamos sus muebles en cambio de equipajes, prendas o ropas. Gloria e Indio. Telf. A-6827.
V12 7406 26 mar 29

DINERO E HIPOTECAS

SE TOMA
BANCOS: COMPRO cheques, libretas, giros, pesetas, Córdova, Asturiano, Acciones Nuevo Frontón, Bonos y Obligaciones del Gobierno, Bonos y Acciones de todas las Compañías, Compostela 111, Manuel Piñol.
Z10 9241-9050 10-20 marz

SOLICITO $300, primera hipoteca, sobre casa mampostería, valor $2000, inmediata a Calzada. Pago $5.00 interés mensual. Tomo $1.000 sobre otra, moderna en lo mejor Habana. A-0655.
Zst 9157 9-12 marz

VENDO la mitad del valor de una patente cubana, que actualmente se está explotando tan sólo en la Habana y que va rinde una utilidad anual, hasta la fecha, de $5,000. Informes, Q. R. Apartado 1736.
Z s t 9113 8 mar 12

SE OFRECE
DINERO

Doy grandes y pequeñas cantidades en hipoteca desde el 6 por ciento en adelante para La Habana y sus barrios. También tengo para los repartos. Operación rápida y absoluta reserva.

JULIO C. GRANDA
Obrapía 33. Telfs. M-5921 F-5759
Z s o C45 17-18 Mar

EN HIPOTECA doy $500 a $3000, sin sin comisión, Habana, repartos, también $6,000 a $30.000. San Miguel 4, restaurant «El Ariete», vidriera 9 a 3, Díaz.
Zso 8603 5-18 marz

RENTISTAS

Vendo créditos hipotecarios ya vencidos, sobre fincas rústicas de recreo, con fabricación. Oportunidad para un buen negocio. Informes:— F-4047, A-9543.
Zso 8192 2-12 marz

DINERO

No pierda tiempo. Cuando necesite tomar dinero en hipoteca o pagaré vea a Fernández Alvarez, San Ignacio 50. Teléf. A-4432, de 2 a 4. Operaciones rápidas y absoluta reserva.
Zso 8089 1-31 marz

DINERO E HIPOTECAS

NO SE PREOCUPE si necesita $50 a $300 se los prestamos. 1 1|4 interés con pagaré y dos fiadores. Compañía de Préstamos. Amargura 56. A-6538.
Zso 9018 8-15 marz

DOY DINERO sobre bóvedas, panteones, automóviles y alquileres de casas. También lo facilito en hipotecas en pequeñas y grandes cantidades a bajo interés. Rapidez y reserva absoluta. Teléfono I-3167.
Zso. 8904 7-13 marz

Dinero en Hipoteca

En todas cantidades al tipo más bajo en plaza. Con la mayor reserva y prontitud.
MIGUEL F. MARQUEZ
Empedrado No. 16, altos, esquina a Cuba.
E 25 Dic. End.

GIROS Y LETRAS

CAJAS RESERVADAS

Las tenemos en nuestras bóvedas, construidas con todos los adelantos modernos y las alquilamos para guardar valores de los interesados. En esta oficina, daremos todos los detalles que se deseen.

N. GELATS Y COMPAÑIA
106 Aguiar 108, esq. a Amargura
G y Y 9141 9-8 abril

PARA EL HOGAR

PH-1 Casas de Comidas
BUENA y abundante comida con artículos de primera, se sirve a domicilio a precios económicos. Línea No. 28, casi esquina J, Vedado. Teléfono F-6759.
PHI 8895 7-16 marz

PH-2 Reparación de Muebles
SUS MUEBLES No los bote. Por poco dinero los reparo, barnizo, esmalto, tapizo, etc. A-7558 Aguila 145. Hago trabajos a domicilio, Rouco.
PH2 7804 29-15 Mar.

PD-6 Interés para las Damas
MADAME KUZMA. Ex-modista de las principales casas de París y Viena, CREADORA en sombreros finos, modelados en su cabeza. Transforma toda clase de sombreros desde un peso. También tiñe sombreros. San Rafael y San Nicolás (altos).
PD6 8509 4-3 abril

EL PENSAMIENTO, Calzado a medida, cómodo, elegante. Especialidad pies delicados o defectuosos. Hacemos y forramos zapatos con tela de su vestido. Pasados a domicilio. Luyanó 37 (Toyo), I-6608.
PD6 4510 3-25 marzo.

MODISTAS: Hacemos vestidos y damos clases de corte por módico precio. Se ofrece una modista para casa particular. 3a. entre 6 y 8, «La Sierra». FO-2913.
PD6 8512 4-18 marz

ENSEÑANZAS

E-1 Academias
PEDAGOGIA de la Escuela Nueva «A. M. Aguayo». Línea 17, Vedado. Curso de didáctica, nueva, prácticas docentes de la misma, psicología del adolescente y otra enseñanzas. Un peso mensual por cada curso.
EI 8324 3-13 marz

SISTEMA ALEMANY

ACADEMIA INTERNACIONAL. Obtenga su título, estudie, mi sistema único, más moderno (Europa), hágase profesora, corte, confección. Estudios París y Alemania. (Mi sistema es el preferido. Clases día y noche domicilio). San Lázaro 131. A-7044, Sucursal F-3701. Vedado.
EI 8034 1-31 1 abr

E-2 Colegios
COLEGIO "SAN ELOY"

Pupilos. Precios de situación. Primera enseñanza. Preparatoria. Bachillerato, idiomas y comercio. Se admiten internos, medios internos y externos. Calzada del Cerro número 620, Habana. Telf. I-6002. Pida prospectos.
E2 C 62 3 abril 4

E-5 Profesores
BAILES: Prof. Chileno R. CAÑAS

Danzón, son, fox, blue, tango. Aprendizaje rápido. Doy práctica con la enseñanza. Bailes de teatro. Seriedad. Competencia. Clase a todas horas; Empedrado 60.
E5 9145 9-14 marz

EXPERTO profesor de inglés por un método especial, práctico, comercial Pronunciación perfecta, rápida escritura y conversación. Clases a domicilio. Precio módico. Llame hoy mismo a Alvarado. A-7397.
E5 9060 8-18 marz

PRINCIPIANTES INGLES. Competente profesora americana con método práctico de enseñanza, solicita discípulos para su clase de principiantes. También da clases particulares, a precios convencionales. Vengan a mi y aprenderá inglés pronto y correctamente. Informan A-4517.
E5 8644 5-12 marz

MISS CHRISTIAN tiene hora disponible para dar clase o conversación en Inglés y Francés a señoras. Señoritas exclusivamente. Mejores referencias cubanas. Llamen F-6547.
E5 8333 3-13 marz

PROFESORA francesa graduada Universidad París, da clases de francés y literatura a domicilio y en su academia. Vedado 4, número 268, altos, entre 25 y 27. F-2658.
E5 8190 2-1 abril

PROFESORA americana con mucha experiencia en las escuelas públicas de los E. Unidos, tiene varias horas desocupadas. Miss. H. Calle 23 esquina J.
E5 8100 1 mar 16

BAILES: Prof. Chileno R. CAÑAS

Danzón, son fox, blue, tango. Aprendizaje rápido. Doy práctica con la enseñanza. Bailes de teatro. Seriedad, Competencia. Clase a todas horas; Empedrado 60.
E5 8008 1-16 marz

INGLES

Enseñado por profesora americana. Sorprendentes resultados en pocas semanas. El discípulo leerá, escribirá y hablará el inglés en breve tiempo. Lecciones a domicilio, también. Miss Kapan, Gran Hotel, Teniente Rey y Zulueta. M-9896.
E-5 7038 23-25 marzo

PIANO, SOLFEO, $3.00 mensuales. Canto, violín, guitarra, mandolina. Enseñamos por sistema rapidísimo. Piezas al mes de empezar. Exámenes trimestrales. Especialidad alumnos haraganes. Vamos a domicilio. A-0225, San Rafael núm. 71.
E5 5649 12-13 Mar.

DE INTERES GENERAL

BOVEDA y osario, a pocos pasos de la Capilla Central, en el mejor lugar del Cementerio de Colón. Tengo una completamente nueva. Acabada de construir. La vendo barato a la primera persona que se presente es una verdadera ganga. Llame por teléfono: U-1850, para más informes.
I 9007 8-13 marz

PAPELETAS DE EMPEÑO

SE COMPRAN. O-REILLY 91 Señor BAEZ.
I-G 8720 5-13 Marzo

SE GESTIONA Y SE BUSCA

Representaciones de casas extranjeras de artículos, novedades, patentes, etc., para la venta en la Habana e interior. Diríjan correspondencia a Vicente Kinkelin. Calzada Cosme Blanco Herrera, Palatino, Cerro, Habana.
IG 8003 1-13 marz

M.E.C.D. 2016

A TRAVES DE LA VIDA

Por HECTOR DE SAAVEDRA

CARRERAS EN PELO

Después de las carreras de caballos el «sport» que más preferencia tiene, en estos momentos, es el de las llamadas «carreras en pelo» porque no están sujetas a obligación alguna y se pueden emplear todos los recursos para ganar el premio que es un puesto en el Gobierno de la República.

Senadores, Representantes, Consejeros, Concejales y otros más, hay donde escoger. No se necesita «pedrigree» y la carrera es »go as you please».

Un señor reunió consejo de familia y expuso la alternativa en que estaba para elegir el puesto.

—Coge «pa» Representante— le aconsejó su esposa que teme que de senador tenga su marido que pasarse las noches fuera de casa.— Además —agregó— tú no estás acostumbrado a comer tan tarde y te haría daño.

—Sí— dice el marido—, pero el puesto es de canónigo y creo que por 30 años.

Todavía no se ha decidido porque las opiniones están muy divididas en el hogar, y el hombre se desespera y grita:

—¡Ya verás cómo me va a coger la carreta!

Como toda nuestra vida en Cuba ha sido siempre un compás de espera —y se habrá observado que desde que nacimos estamos oyendo que se espera algo «que van a haber»—, la gente no extraña y hasta provecha para sus negocios esta situación.

Un joven le decía a su novia:

—A mí me harán Consejero, por lo menos, y en cuanto tenga el nombramiento nos casamos.

La muchacha, que es prudente a fuerza de esperar, le aconseja que tenga mucho juicio.

—No te metas a dar razones, ni te comprometas con nadie más que conmigo. (Este con migo no es el señor Gobernador).

No sé si el muy pillo tomaría en serio la candidez de su futura que, inocentemente, le daba una sapientísima lección.

En cuanto a las aptitudes no hay que hablar. ¿Quién no las tiene? Allá va una muestra:

Hablaba, el otro día, un ciudadano padre de familia muy respetable, del estado de su interesante prole, y decía:

—Pánfilo y Mateíto están muy crecidos; la niña va a salir del colegio y en cuanto a Perico, acaba de cumplir los 21 años y puede ser, ya, presidente de la República.

No hay que temer que se quedaran las Cámaras, sin diputados, por falta de condiciones. Basta saber leer y escribir dice la Ley —para tener derecho a dirigir el país. La misma Ley no dice si es preciso leer de corrido o deletreado y si la escritura ha de ser con ortografía o en «maquinita».

Por consiguiente ya se están dando las mencionadas carreras, que el Presidente del Cuba Jockey Club no podrá mejorar con ninguno de los caballos que corren en el Hipódromo de la Sociedad, porque la distancia, aquí, llega de punta a punta de la Isla y los candidatos dan tantas vueltas como crean necesarias.

Se ha revuelto el mar que aparecía tranquilo, y eso da inusitada animación a las fisonomías y a las conversaciones que comenzaban a languidecer. Hay aspirantes hasta para hacer dulce y ofrecer a las repúblicas hermanas.

Se señalan algunos ciudadanos que se han apresurado a decir que «no aceptan ningún puesto». Es achaque de una gran parte de la humanidad hacer creer que todo lo que existe se lo han ofrecido sin que jamás solicitaran nada. La experiencia me ha enseñado que la mayoría de la gente está siempre de rodillas, porque pide algo, o por gusto hacia esta actitud tan altiva.

Así pues, no es de extrañarse de que existan entre los que renuncian «a la mano de Doña Leonor» no pocos que no se comen las uvas porque... están verdes.

De todos modos muchos serán los llamados y peores los escogidos.

LA MAYOR PARTE DE LOS PESCADORES FINLANDESES HA PODIDO SER SALVADA

HELSINFORS, Finlandia, marzo 11. (AP) Todos los pescadores que fueron arrastrados por un temporal en un enorme témpano de hielo, hace días, estaban a salvo esta noche, excepto un pequeño grupo, cuyo salvamento se espera sea cosa de algunas horas.

Todos los pescadores salvados se encuentran bien, aunque uno de ellos, que no tenía bastantes ropas de abrigo, se desmayó al llegar a la costa.

Trescientos de los pescadores habían sido rescatados ayer y hoy fueron hallados casi cuatrocientos.

Los cien caballos que tenían cuando el hielo se desprendió de la costa para seguir la corriente del Golfo de Finlandia han perecido en su mayor parte; algunos murieron ahogados y otros de frío y por falta de alimento.

Las Tropas Chinas de Guarnición en Sakhalain se Rebelan Contra el Presidente Pu-Yi

VARIOS PROYECTILES DE LOS REBELDES CHINOS CAYERON SOBRE UNA CIUDAD RUSA, POR LO QUE SE CREE QUE SE TOMARAN MEDIDAS ENERGICAS

Las tropas alzadas contra el nuevo estado manchuriano se apoderaron de Ze-ui, jefe del nuevo ejército y dieron muerte a diez de sus oficiales. Los funcionarios del Japón, Inglaterra, China y Rusia se vieron obligados a refugiarse en una ciudad rusa

MOSCU, Rusia, marzo 11. (AP).—La agencia rusa Tass ha recibido hoy un despacho de Blagoveschensk informando que la guarnición china de Sakhalain, a lo largo del río Amur, se rebeló el jueves al izarse la bandera de la nueva república manchuriana en los edificios públicos.

Los rebeldes dieron muerte a algunas personas, incluso a dos japoneses residentes, agrega el despacho, diciendo que algunos de los proyetiles de la artillería de los insurgentes cayeron en Blagoveschensk.

El despacho no dice si el bombardeo causó daños a la ciudad rusa, siendo ésta la primera vez que una población rusa de la frontera se ha visto directamente envuelta en el conflicto manchuriano.

Se considera probable que el Kremlin formule una enérgica protesta o que tome activas medidas para impedir que se repita el suceso.

El gobierno soviet anunció recientemente que había reforzado el Ejército Rojo en el Extremo Oriente con el propósito de repeler cualquier ataque a su territorio, y, por medio de la prensa, acusa al Japón de estar haciendo presión para que se declare la guerra.

Sigue diciendo el despacho que el cónsul japonés en Sakhalain, el administrador de las aduanas inglesas, el administrador del Banco Chino, el cónsul soviético y las familias de todos éstos se hallan entre las personas que se vieron obligadas a refugiarse en Blagoveschensk.

Agrega que los rebeldes se apoderaron de Ze-ui, comandante del nuevo ejército manchuriano, y que dieron muerte a diez de sus oficiales.

La organización comercial soviética, que tiene un establecimiento regido por ciudadanos rusos, así como cuatro bancos chinos, figuran entre los edificios saqueados por las tropas chinas rebeldes.

LOS JAPONESES SIGUEN REFORZANDO LAS LINEAS DE SHANGHAI

SHANGHAI, marzo 11. (AP).—Mientras los diplomáticos japoneses continúan haciendo declaraciones en el sentido de que esperan que mejore la situación como resultado de las discusiones de paz chinojaponesas, el ejército nipón no se da paz un momento y continúa haciendo preparativos con el fin de estar preparado para lo peor, caso de que esto se presente.

En un viaje realizado por el corresponsal por el frente japonés alrededor de Shanghai, ha podido observar que los soldados del imperio continúan llegando a las trincheras en gran número. Todas las carreteras se ven congestionadas de soldados japoneses que marchan hacia el frente.

Por otra parte, el ejército invasor construye magníficas líneas de defensa desde Nanziang a la carretera de Yangtze.

Sin embargo, el armisticio no concertado que comenzó cuando los japoneses cesaron las hostilidades y paralizaron el avance de sus tropas hace una semana, continúa vigente. Durante el día de hoy no ha escuchado el corresponsal un solo disparo.

Las operaciones de los japoneses se realizan con alguna lentitud a causa de los torrenciales aguaceros que están cayendo en toda el área de combate y que ha convertido los caminos militares en ríos de fango y las trincheras y reductos en zanjas por las cuales discurre el agua libremente.

Los chinos contaban para su campaña con estas lluvias, pero al parecer, han llegado demasiado tarde.

Nanziang, la esquina más sudeste de la zona ocupada por los nipones, está virtualmente aislada por causa de los temporales de agua. Los caminos a Chenju están intransitables para los camiones.

El ferrocarril Shanghai-Uankan está siendo utilizado por los japoneses para el transporte de tropas y efectos a Chenju, pero como no hay locomotoras, los carros cargados son empujados por soldados.

En el viaje a Luiho el corresponsal pasó cerca de 3,000 soldados japoneses que se dirigen a las líneas del frente y también alcanzó a ver un convoy de caballos.

Todos los pueblos que se encuentran a lo largo del frente cuentan con importantes guarniciones japonesas. Kating ha sido convertido en una importante base militar. El corresponsal ha podido apreciar en ese lugar la efectividad de la aviación nipona. Los restos de un cañón de campaña chino, que había sido desmontado por una de las bombas aéreas enemigas, se encuentran diseminados por la carretera.

Recorriendo la línea se da uno cuenta de que las conversaciones de paz y las seguridades no han logrado desvanecer los temores de los chinos. Liuho, Kating, Liuhang y Nanziang, que normalmente tienen una población china de cerca de 75,000 habitantes, están virtualmente desiertos.

Las autoridades militares chinas dicen que las bajas habidas entre los paisanos fueron muy grandes en Chapei, Kiangwang, Woosung, Miao Chung Chen, Liuho y otras poblaciones más pequeñas situadas a lo largo de la línea del frente. Calcúlase que las bajas han consistido en millares.

Son incontables los casos en que familias enteras han desaparecido sin dejar huella. La mayoría de las pérdidas chinas, según los militares, fué causada por la artillería y los aviones japoneses.

Se calcula que por lo menos 500 chinos coolíes que estaban trabajando detrás de las líneas chinas, dedicados al transporte de municiones y a construir trincheras, perecieron.

La octogésimoctava división china, que defendía las posiciones situadas en las cercanías de Miao Chung Chen, ha sido la que más bajas tuvo, habiendo perdido la tercera parte de sus fuerzas antes de la retirada.

EL GOBIERNO CHINO ACUSA A LOS JAPONESES DE SECUESTRADORES

NANKIN, marzo 12, (sábado) (AP).—El Gobierno chino ha manifestado hoy públicamente que Henry Pu-Yi, recientemente designado para jefe del nuevo Estado de la Manchuria, fué secuestrado por los japoneses en su residencia de Tiensín.

Basa esta afirmación en una correspondencia del Ministerio de Estado, en la que se hace responsables a los japoneses del movimiento independentista de la Manchuria y niega la tesis nipona de que el movimiento cuenta con el apoyo de los chinos residentes en ese territorio.

UNA HUELGA DE 24 HORAS HOY, EN BUENOS AIRES

BUENOS AIRES, marzo 11.—AP.—La Federación Obrera Regional Argentina declaró hoy una huelga de 24 horas, en la cual están comprendidos los choferes de alquiler, varios sindicatos y algunos obreros portuarios. Se protesta cntra el Gobierno, por la prisión de varios compañeros

Tres poses características de M. Aristide Briand, llamado Apóstol de la Paz, que tuvo que abandonar el Ministerio de Estado a consecuencia de una enfedmedad cardiaca, falleciendo hace unos días en París, a donde se había trasladado por consejo de los médicos. El cadáver de M. Briand, al que se rendirán honores nacionales, está tendido en el Salón del Reloj del Ministerio de Estado, por el cual han desfilado millares de franceses para rendir un tributo de respeto al finado. Los funerales se celebrarán a las dos de la tarde de hoy.

EL GOBIERNO ALEMAN ENVIO UNA IMPONENTE CORONA A LA MEMORIA DE ARISTIDES BRIAND

Ofrendas internacionales, de costosa ostentación, al lado de modestos ramos de violetas y de otras ofrendas florales de todas clases, testimonio de admiración y simpatías al finado

PARIS, marzo, 11 (AP).—Una imponente corona con los colores alemanes y una inscripción en alemán que dice «Die Deutsche regierung» (el gobierno alemán) fué depositada esta noche delante del féretro que encierra el cadáver de Arístides Briand, cuyos funerales se celebrarán mañana.

A la ofrenda floral de la viuda del doctor Gustav Stresemann, estadista alemán con quien M. Briand había trabajado para la concertación de un acuerdo franco-germano, se le concedió un lugar de honor en el famoso salón del Reloj, del ministerio de Estado, donde ha sido colocado el féretro en capilla ardiente.

Junto a la ofrenda de Frau Stresemann estaban las coronas del presidente Hoover y del secretario de Estado Stimson.

A estas manifestaciones de duelo internacional se sumaron centenares de modestos ramos de violetas depositadas por gentes humildes de la ciudad natal del desaparecido. Un numeroso público, en el cual estaban representadas todas las clases sociales, desfiló por el Salón del Reloj, hasta las nueve de la noche.

El tráfico de París se suspenderá cinco minutos a las dos de la tarde de mañana, en señal de respeto con motivo de comenzar a esa hora los servicios funerales. Todos los postes del alumbrado que se hallan a lo largo de la ruta que habrá de seguir la procesión funeral hasta el cementerio han sido cubiertos con crespón negros, y se espera que al sepelio concurra mayor número de veteranos de la guerra, entre sanos e invalidos, que al entierro del mariscal Joffre, ocurrido hace más de un año.

El cardenal Verdier, Arzobispo de París, que dará mañana su bendición al cadáver de M. Briand, publicó hoy una nota contestando a las críticas de los católicos, quienes censuran la participación del prelado en el funeral del ex-ministro de Estado francés a causa de la parte que tomó en la separación de la Iglesia y el Estado.

El Cardenal dice que ha adoptado tal norma de conducta de acuerdo con la libertad de que goza, poniendo de relieve que es responsable de sus actos ante el Papa y solamente ante el Papa y agregando que «en presencia de la muerte se debe respeto a todos los cristianos y a todos los hombres de buena voluntad»

Por el voto unanime de la Cámara de los Diputados se confirmó esta noche el juicio del Senado referente a que M. Briand «merecía bien de la patria», uno de los más altos honores que pueden concederse a los franceses.

Esta frase se gravará en placas en todos los ayuntamientos y escuelas de Francia.

Arthur Henderson, presidente de la Comisión internacional del desarme, envió un telegrama al primer ministro Andrés Tardieu, desde Ginebra, diciendo que lamenta que su médico le haya prohibido asistir a los funerales de M. Briand.

BRUENING DICE QUE HACE FALTA QUE TRIUNFE HINDENBURG PARA QUE PUEDA EXISTIR ALEMANIA

Aeroplanos, radio, mítines públicos, pasquines, y todos cuantos medios se creen convenientes han sido puestos en práctica por los cuatro candidatos a la presidencia de dicha nación

BERLIN, marzo 11 (A. P.)— La excitación que produce la campaña electoral en Alemania ha llegado a un grado tal esta noche, que no se recuerda nada análogo en la historia de la República.

El presidente Paul von Hindenburg fué objeto esta noche de una apasionada defensa por parte del canciller Heinrich Bruening.

Mientras tanto, aeroplanos, radio, mítines públicos, pasquines, todos los medios propios para la propaganda electoral, se han puesto en juego por los cuatro candidatos presidenciales.

Los cuatro candidatos alemanes representan otros tanto tipos de hombres, de la misma manera que sus programas presentan hondas diferencias.

El presidente Paul von Hindenburg que decidió presentar su candidatura a instancias de tres millones quinientos mil alemanas, representa una lenta y paciente política conservadora.

Adolfo Hitler, el jefe de los fascistas, marcha delante de sus legiones con una política «nacionalista» y un credo militarista contra todos los enemigos del lema «Alemania para los alemanes».

Ernst Thaelmann, que fué obrero de los muelles, levanta la bandera del comunismo, y cuenta con el apoyo de las grandes masas de los centros industriales.

El córonel Theodore Duesterberg representa al militarismo alemán, cuya aspiración consiste en que la patria llegue a ser una gran potencia militar. Es candidato de los yelmos de acero, asociación de veteranos de la guerra.

Centenares de banderas republicanas ondeaban esta noche en el Sportpalast cuando Bruening pronunciaba un discurso a más de veinte mil personas, defendiendo ante ellas la candidatura de Hindenburgh.

«Los ataques que se han dirigido a nuestro venerable presidente pasarán a la historia como una desgracia», dijo. «Hindenburg es un símbolo de la nación alemana en tres cuartas partes del mundo.

«Los hombres (refiriéndose a los Nazis) que continuamente vacilan, cambiando sus palabras y programas no son verdaderos jefes, sino los que con Hindenburg que, humilde ante Dios, tiene el valor de hacer grandes decisiones por difíciles que parezcan».

El canciller recomendó a los electores que den sus votos al presidente von Hindenburgh como ejemplo para la juventud alemana.

«Hindenburg debe ganar para que Alemania viva», declaró.

El discurso de Bruening, que fué ruidosamente ovacionado por el público, ha sido probablemente el mayor esfuerzo que ha realizado el canciller en toda su carrera política. Cuando el canciller, que es católico, alabó al protestante Hindenburg, diciendo que es un hombre temeroso de Dios y que confía en la dirección divina para todas sus decisiones, hubo un pequeño silencio, seguido de apasionadas voces de aprobación.

AUTORIZADO EL PRESTAMO DE LOS DOCE MILLONES AL GOBIERNO DEL ECUADOR

QUITO, Ecuador, marzo 11 (AP) El Ejecutivo promulgó hoy el decreto autorizando al Ministro de Hacienda para firmar la escritura del empréstito de doce millones de sucres que le hará el banco central.

Noticias de Guayaquil dicen que el Consejo Provincial aprobó el informe desfavorable del prefecto de la ciudad Sr. Puig Arosemena, para que por el Consejo de Estado se deje en suspenso su nombramiento.

En la sesión del Consejo Provincial hubo escándalos en la tribuna, siendo necesario que la policía interviniese para restablecer el orden.

AVISO IMPORTANTE!

A los Sres. Agentes del Interior:

NUEVAMENTE hacemos saber a los Agentes de esta Empresa que DEBEN enviar INMEDIATAMENTE las remesas por los cobros efectuados con recibos del mes de Febrero para poder enviarles los Bonos antes de la fecha del Sorteo.

QUEDE BIEN ENTENDIDO QUE NO ENVIAREMOS NINGUN BONO POR REMESAS QUE LLEGUEN A LA ADMINISTRACION DESPUES DEL DIA 15 DEL ACTUAL Y QUE DECLINAMOS TODA RESPONSABILIDAD POR LAS RECLAMACIONES A QUE CUALQUIER DEMORA DIERE LUGAR.

TODO SUSCRIPTOR DEBE RECLAMAR SU BONO AL AGENTE CON TIEMPO PARA EL SORTEO.

El Programa de Tres Puntos Para Lograr la Paz Chino-Japonesa ha Sido Aprobado Ayer Por la Liga

No serán probados los convenios que resulten de la presión militar; la Asamblea se declara competente para conocer el conflicto y se pedirá la evacuación japonesa de Shanghai

GINEBRA, marzo 11.—AP.—La Liga de las Naciones acordó la continuación pacífica de la disputa chino-japonesa aprobando un programa de tres puntos, que es, en breves palabras, el siguiente:

Primero: Condenar la agresión militar declarando que los convenios que resulten de la presión militar no serán aceptados.

Segundo: Aceptar la tesis de China relativa a que la Asamblea es competente para tratar de la cuestión chino-japonesa.

Tercero: Pedir la evacuación de las fuerzas niponas de Shanghai.

Se tiene entendido que China está altamente satisfecha con el programa. En realidad, la satisfacción es general en todos los centros de la Liga y muy especialmente en los círculos hispano-americanos. Se indicaba que los jefes internacionales creen que la Asamblea ha hecho mucho por restaurar el prestigio y la autoridad de la Liga, los cuales habían sufrido bastante en el tiempo que el Consejo estuvo tratando de resolver la disputa entre los dos países orientales.

Los estados más pequeños, que fueron los que con mayor vehemencia condenaron la intervención armada e insistieron en la evacuación japonesa de Shanghai, estaban regocijados diciendo que la Liga había «demostrado su vigor moral».

Los observadores internacionales creen que la rotunda afirmación por parte de los países pequeños de los principios contenidos en el convenio de la Liga de las Naciones y en el Pacto Kellogg, y el apoyo igualmente a estos principios por las grandes potencias han sido la causa principal de que el Japón moderase su actitud.

Los representantes americanos en Ginebra están complacidos de que la Asamblea haya ligado el Pacto Kellogg al primer punto del programa.

Constituyó la Asamblea una comisión encargada de supervisar los planes de pacificación, la cual está presidida por Paul Hymans, presidente de la Asamblea y delegado de Bélgica e integrada por los representantes de la Gran Bretaña, Francia, Alemania, Italia, Polonia, España, Noruega, Perú, Panamá, Irlanda, Guatemala y Jugoeslavia, que son los los doce miembros neutrales del Consejo de la Liga de las Naciones y por Suiza, Suecia, Colombia, Checoeslovaquia, Portugal y Hungría.

La Asamblea se disolvió quedando acordado que se reunirá cuando sea convocada por la comisión pacificadora. Esta decidió reunirse en los primeros días de la semana próxima.

MANCHURIA CONCERTARA UN EMPRESTITO CON EL JAPON

TOKIO, marzo 11.—AP.—Los miembros de la delegación japonesa cerca de la Asamblea de la Liga de las Naciones en Ginebra, fueron instruídos hoy de que votaran el programa de tres puntos redactado por la comisión de la misma.

El programa incluye indirectamente la cuestión de la Manchuria, a lo que hasta ahora se habían opuesto vigorosamente los japoneses.

También recibieron instrucciones en el sentido de que se opusieran resueltamente a la aplicación del artículo XV del convenio de la Liga con relación al problema de la Manchuria.

Un despacho recibido por el periódico «Asahi» desde Mukden, Manchuria, informa que uno de los primeros actos del nuevo gabinete manchuriano ha consistido en pedir al Japón un empréstico de cerca de $6.300.000 con el objeto de cubrir los gastos del estado correspondientes a los primeros meses hasta que tenga organizada la hacienda.

Un representante del gobierno japonés, refiriéndose a las resoluciones de la comisión de la Asamblea de la Liga, dijo que el Japón se opuso a la inclusión en ellas de toda referencia a la resolución del Consejo de fecha 30 de septiembre que había aceptado el Japón en virtud de la cual se comprometió a retirar las tropas que tiene fuera de la zona del ferrocarril a la mayor brevedad posible.

Intimó que el gobierno de Tokío considera que la situación manchuriana ha cambiado tanto que es posible que vea obligado a mantener sus tropas fuera de la zona indefinidamente.

LA COMISION DE LA LIGA EMBARCO PARA SHANGHAI

KOBE, Japón, marzo 11.—AP.—La comisión investigadora de la Liga de las Naciones embarcó hoy para Shanghai a bordo del vapor «President Adams» después de una estancia de doce días en el Japón.

ESCARAMUZA DE LA CABALLERIA CHINA Y LAS TROPAS JAPONESAS

SHANGHAI, China, marzo 12 (sábado) (A. P.)— La caballería china y las tropas japonesas que ocupan el sector del frente situado a cinco millas al Noroeste de Kating, sostuvieron poco antes de la medianoche del viernes una rápida y reñida escaramuza. Así lo anunció esta noche el cuartel general del comandante en jefe nipón, Yoshinori Shirakawa.

El comunicado japonés dice que la lucha duró una hora, y que al parecer la caballería china sufrió numerosas bajas. Las fuerzas japonesas ninguna.

Fueron los chinos quienes atacaron, afirmando el comunicado que esto «revela la insinceridad china en la cuestión del cese de las hostilidades y en la desunión de sus fuerzas».

MAS TROPAS JAPONESAS DESEMBARCAN EN WUSUNG

SHANGHAI, marzo 12 (sábado).—(A. P.)— Otros tres mil soldados japoneses, así como muchos aviadores y cañones de campaña llegaron esta mañana a Wusung en cuatro transportes, los que atracaron a los muelles ferroviarios, iniciando inmediatamente el desembarco de aquellos elementos bélicos.

En el equipo militar llegado hay cierta cantidad de material aéreo y numerosas piezas de seis pulgadas, así como de tractores, máquinas que hasta ahora los japoneses no habían utilizado. Se supone que serán empleadas en el remolque de la artillería pesada, ya que el tiro de ésta por camiones ha resultado un fracaso, debido a lo fangoso del terreno.

Inmediatamente después de desembarcar, mil soldados salieron hacia Shanghai, para ser encaminados de allí al frente. Los otros dos mil hombres quedaron en Wusung, esperando órdenes.

Varios aeroplanos japoneses estuvieron haciendo hoy vuelos de reconocimiento sobre el territorio chino. Se sabe que los nipones también desembarcaron pertrechos en Liuho y Shanghai, además de Wusung.

LA SOLUCION DE LA GUERRA CIVIL CHINA

Los soldados chinos no quieren a Mah Chan-Shan de Gobernador en Heilungkiang

WASHINGTON, marzo 11.—AP.—Una comisión de la Cámara supo hoy que el conflicto chino?japonés ha puesto fin a la guerra civil de China, al declararlo así el comerciante de Nueva York K. G. Li, quien al expresar su opinión ante los miembros de la comisión investigadora de la plata agregó:

—Pero decir guerra civil en China, no es lo mismo que en los Estados Unidos. La diferencia es grande. Hoy los norteamericanos resuelven sus cuestiones en los comicios. Y en China se las soluciona luchando.

REBELION DE SOLDADOOS CHINOS CONTRA EL GENERAL MA

TOKIO, marzo 12 (sábado).—AP.—Un despacho de la agencia noticiera Rengo, desde Harbin, dice que el cónsul del Japón en Blagoveschenk Siberia, ha comunicado que doce nipones están amenazados de muerte por una insurrección de soldados chinos pertenecientes a una guarnición manchuriana al otro lado del río Amur.

Un nacionalista japonés pudo pasar el río, para dar la voz de alarma. Este distrito de la Manchuria fué la base de las operaciones del general Ma Chan Shan, cuando inició su resistencia al ejército nipón, en la campaña que culminó con la toma de Tsitsihar. Los soldados chinos se han sublevado, al parecer contra el hecho de que el general Ma sea el gobernador de la provincia de Heilungkiang.

EL PRINCIPE SUECO LENNART SACRIFICA A SU AMOR TODOS SUS PRIVILEGIOS Y POSICION

«El matrimonio es demasiado solemne para efectuarse sin la presencia de un sacerdote», decía la madre del príncipe al oponerse no sólo a la boda, sino a que ésta fuese sólo civil

LONDRES, marzo 11 (AP) Lennart de Suecia, Príncipe de la sangre, sacrificó hoy sus reales privegios, se distanció de la autora de sus días y contrajo matrimonio con una joven del estado llano.

Una ceremonia civil, sencilla y sin solemnidad, unió hoy al nieto del Rey de Suecia y a Miss Karin Nisswandt, linda muchacha de pelo color maiz, hija de un rico comerciante de Estocolmo.

No asistió a la ceremonia ninguno de los familiares del Príncipe y las únicas personas que la presenciaron fueron la madre y los tíos de la novia. La madre del joven, la Gran Duquesa María Pavlona, que había protestado hasta el último momento contra la idea de que la boda fuera de carácter civil y que se negó a asistir a la misma, envió más tarde un telegrama deseando todo género de venturas a su hijo.

Lennart y su esposa salieron esta tarde para el continente, donde pasarán la luna de miel, y después establecerán su residencia en una finca que posee el Príncipe en el Lago Constanza.

La negativa de los familiares del Príncipe a concurrir a la boda se debió a que el Rey Gustavo no aprobó la unión así como a la insistencia de la Gran Duquesa de que la boda se celebrara por la iglesia.

«El matrimonio es demasiado solemne para efectuarse sin la presencia de un sacerdote», explicaba la Gran Duquesa, quien vino desde Nueva York con el Duque Dmitri, tío de Lennart para «oir las campanas nupciales».

«Mi hijo debió ir a la iglesia, a cualquiera iglesia, pero a una iglesia», decía la Gran Duquesa.

El padre de Lennart, que estaba jugando al golf en la Costa Azul se limitó a decir:

«No tengo nada que ver con esa boda».

La Cuestión del Desarme

POR GASTON MORA

Los hechos, de los que decía Madame de Stael, —una mujer de talento— «que son lo que son, y no lo que quisiéramos que fuesen», y a los que son indiferentes nuestras pasiones o nuestros intereses; **los hechos**, con su abrumadora realidad, están demostrando la imposibilidad de practicar «el desarme», en estos nuestros tiempos. Mientras en la Conferencia que se celebra en Ginebra para tratar de este asunto, sobre el se discute literariamente, el Japón, apoyado en su fuerza militar, naval y aérea, la más poderosa de Oriente, invade y se apodera de extensas y ricas comarcas de China, Rusia ha apercibido un ejército de **ochocientos mil** hombres para defender a Siberia en el caso de que por esa región la atacase este Japón que hace la guerra, que rompe las hostilidades sin previo aviso. Su política militar consiste en sorprender al enemigo. Francia, a su vez, **no se desarmará**, pues teme verse atacada agredida, por todas sus fronteras en el caso de una nueva conflagración universal. Por la frontera del Este y del Norte pudiera invadirla Alemania. Por la frontera del Sur la Italia, de Mussolini. Por el Oeste, las flotas marítimas y aéreas de los dos grandes pueblos anglosajones. Alemania se prepara, calladamente, para la guerra, que puede venir, no sólo porque ese país quiere que se le devuelvan sus colonias, sino que le quitó el Tratado de Versalles, también, porque ha resuelto no **pagar** más en concepto de reparaciones. No quiere morir de hambre, lo que sucedería, dice **Hitler**, si continuase pagando esa deuda u obligación exterior. Italia aspira a dilatar sus posesiones del Norte de Africa. Inglaterra necesita conservar y hasta aumentar su poderío militar y naval para mantener su inmenso imperio colonial. Ningún imperio se sostiene sin la fuerza. La misma España ha menester de un ejército eficiente para sostener sus actuales instituciones republicanas. Los Estados Unidos van comprendiendo que **no deben** debilitarse militar, naval y **aéreamente** ante la psobilidad de verse, cualquier día atacados por el Japón, que tan mala voluntad les profesa. Nadie, pues en «la familia de las naciones», tiene interés en desarmarse, sino todo lo contrario. China, por ser, o haber sido una nación anti-militar, pacífica, amante de la vida tranquila, de la literatura y de la filosofía y de las bellas artes, se ve acometida por el Japón, **no** más inteligente y valeroso que el pueblo chino, pero mucho mejor preparado que éste para la guerra ofensiva y defensiva.

Los pueblos chicos, pequeños, de Europa, como Portugal, Suiza, Bélgica, Holanda, Dinamarca, Suecia y Noruega, podrían hasta suprimir sus ejércitos. Pueden convertirlos en meros Cuerpos de Policía, de vigilancia, de seguridad. Esos pequeños ejércitos nada podrían contra los ejércitos de las grandes potencias. Así se demostró en **1914** cuando el ejército alemán invadió a Bélgica. Su reducido ejército la defendió heroicamente, pero sucumbió ante el número arrollador. ¿A qué, pues los **pequeños ejércitos** de las **naciones pequeñas?** Polonia cree que necesita de un fuerte ejército para defenderse, en caso de verse agredida, y que las potencias agresoras pudieran ser Rusia y Alemania. Ya el Austria es una «cantidad desdeñable». Pero es evidente que Polonia, por sí sóla **no** podría resistir ni a Rusia, ni a la Alemania. Polonia es demasiado débil para ello. Se salvó con la ayuda de Francia,— técnica y financieramente,— cuando la atacó la Rusia Soviética. Los pueblos hispano-americanos podrían reducir considerablemente, sus armamentos, porque **no** los amenaza ningún peligro exterior. Los ampara, los preserva de toda agresión extranjera, la Doctrina Monroe, que es, como siempre lo hemos dicho, el **escudo**, el **paladidión** de la independencia de Hispano-América. Pero si a los pueblos ibero-americanos **no** amenaza ningún peligro de imperialismo extranjero, para el cual ya la América latina **no es tierra de conquista y colonización**, —tal es la Doctrina Monroe en sus esencias— esos pueblos han menester de fuerzas suficientes, para el mantenimiento del orden público si lo perturbasen convulsiones interiores. En resumen; en el estado actual del mundo es muy difícil reducir «sensiblemente» los armamentos. Esta es la triste realidad.

M.E.C.D. 2016