1A SECCION 1

El DIARIO DE LA MARINA es el periódico más antiguo de Cuba. Fue fundado en el año mil ochocientos treinta y dos.

SERVICIOS ESPECIALES DE ESPAÑA

DIARIO DE LA MARINA

MIEMBRO de «The Associated Press». Esta queda autorizada para usar nuestros servicios y noticias de información.

HILO DIRECTO CON NUEVA YORK

1A SECCION 1

AÑO CIEN.—NUMERO 67. ACOGIDO A LA FRANQUICIA POSTAL LA HABANA, LUNES, 7 DE MARZO DE 1932.—SANTOS TOM AS DE AQUINO Y PABLO. TIEMPO PARA HOY: VARIABLE EJEMPLAR: 5 CENTAVOS

JAPON QUIERE RETIRARSE DE LA LIGA DE LAS NACIONES POR LOS ATAQUES QUE LE HAN DIRIGIDO ALGUNOS PEQUEÑOS PAISES

PU YI TOMARA POSESION DE LA PRESIDENCIA DE LA MANCHURIA EL MIERCOLES

Por medio de una resolución aprobada ayer, el Gobierno de China tomó el acuerdo de resistir «mientras sea necesario» la invasión extranjera. Los chinos preparan un contraataque

ISLAS Y DEUDAS

(Por ANTONIO ESCOBAR)

En la Cámara de Representantes Mr. Fadden ha dicho, hace poco, que la Gran Bretaña y Francia podian ceder a los Estados Unidos sus posesiones insulares de América como pago, en parte, de lo que esas dos naciones deben a esta república.

La prensa francesa ha protestado contra esta posición; la prensa británica no ha tomado en serio el asunto, acerca del cual le he oído esto a un americano:

—Si nos apoderasemos de todas esas islas, estableceriamos, como lo hemos hecho en las Vírgenes, la prohibición anti-alcohólica y cuando salieramos a tener un «buen tiempo» no podriamos beber más que en Cuba, México y una parte del Canadá.

Que a los Estados Unidos le convendría, para su seguridad, en caso de guerra, la adquisición de esas islas y tambien de la tierra firme que Francia y la Gran Bretaña poseen en América, está fuera de toda duda; ninguna de esas dos potencias tendría en erta parte del mundo bases, desde las cuales pudiese hostilizar a esta república.

El Dr. Shepherd, Profesor de Historia en la Universidad de Columbia, ha dicho que las colonias británicas y francesas del mar de las Antillas, por su proximidad al Canal de Panamá y a las costas de los Estados Unidos serán una amenaza «potencial» contra éstos mientras permanezcan bajo el control europeo.

Esa proposición, hecha ahora en público por el Representante Mc Fadden ¿la habrá hecho, alguna vez, en privado y con el mayor tacto posible, el gobierno de Washington? Eso se sabrá en su día.

Hubo un momento en que ese gobierno hubiera podido obtener, si no la cesión de las islas británicas y francesas, su ocupación, como garantía del pago de los préstamos hechos por él a los gobiernos de París y de Londres.

Eso fué en los días llamados del «gran miedo» cuando los Aliados veían muy posible el triunfo de Alemania. La entrada de los Estados Unidos en la contienda calmó los nervios de los Aliados, que nada habian objetado si el gobierno americano les hubiera dicho:

—La amistad no es incompatible con la precaución en los asuntos de dinero. Aunque salgan ustedes victoriosos, saldrán muy debilitados en lo financiero; acaso no puedan pagar lo que deban a los Estados Unidos; y existe la posibilidad de que algún gobierno, más o menos rojo, imite a los bolshevistas en lo de repudiar Deudas extranjeras. Ocuparemos esas islas y todo lo demás que nos convenga de lo que ustedes tienen en América. Lo devolveremos cuando se nos haya devuelto todo lo prestado; y entretanto, si esos territorios dejan beneficio, lo iremos tomando a cuenta de lo que se nos debe.

Al Presidente Wilson no se le ocurrió esto, porque habiendo llevado a los Estados Unidos a la guerra para castigar a Alemania por las barrabasadas de sus submarinos, pronto entró en un período de idealismo, del cual salieron sus famosas 14 proposiciones y lo de «resguardar a la democracia en el mundo».

No hizo política realista, como, sí, la hubiera hecho, otros Presidentes, entre ellos Cleveland, hombre práctico y prosaico, y Roosevelt, ambicioso, audaz y sin escrúpulos; esto último, demostrado en el asunto de Panamá.

Uno de de estos Presidentes habría dicho:

Las grandes naciones europeas han ido a la guerra para adquirir algo. Si los Estados Unidos dan su sangre y su oro sólo para castigar a Alemania por sus fechorías submarinas habrán representado un papel desairado y ridículo. Al pueblo americano le halagará que ocupemos todas esas islas británicas y francesas. Las devolveremos si se nos pagan las Deudas; y si no cobramos, nos quedaremos con ellas. En todo caso, mientras dure la ocupación, fomentaremos en ellas el comercio con los Estados Unidos y crearemos intereses americanos, acaso más poderosos que los británicos y los franceses. Y como bajo nuestra bandera los productos de todas esas colonias entrarán libres de derechos en los Estados Unidos, los insulares, habiendo disfrutado de ese beneficio, acaso, para conservarlo, pedirían la anexión de las islas a nuestra nación. Nada perderemos con la ocupación y algo podemos ganar.

No faltará quien pregunte:

«Pero cuánto valen esas islas? Habría que tasarlas para poder rebajar su valor del pago de las dos Deudas, la británica y la francesa.

Sólo sabemos cuánto importaban éstas: la primera cuatro mil 277 millones de dólares; la segunda tres mil 404 millones. La Gran Bretaña ha pagado ya 171 y medio millones; Francia, 60.

Quedan, como se ve, muchísimos millones por pagar; y por esto se ha dicho que sólo en parte del total se tomarían las islas. Pero ¿cuánto sería esa parte?

Se podría poner como base de tasación lo que las Islas Vírgenes, compradas a Dinamarca, costaron a los Estados Unidos. Fué 25 millones de dollars por 33 millas cuadradas y 22 mil habitantes.

Ahora que un perito en estadística haga la suma de los habitantes y la de las millas que tienen las insulas británicas y las francesas y se tendrá la cuenta.

Pero será mejor que nadie emplee en esas operaciones un tiempo precioso; puesto que no hay probabilidades de que se haga esa transacción hoy por hoy.

Los Estados Unidos tendrán que aguardar a que guerras propicias les sirvan para eliminar a los europeos de las islas del mar de las Antillas.

Nueva York.

RESUMEN DE NOTICIAS SOBRE EL CONFLICTO CHINO-JAPONES

—La llegada a Shanghai de más refuerzos japoneses, en la mañana de hoy, lunes (hora de China), y la confesión de que una o dos divisiones más se encuentran en camino desde el Japón, hace temer a los chinos que los japoneses puedan intentar la captura de Nankin.

—La posibilidad de nuevas invasiones ha obligado al plenario de la Comisión central ejecutiva a designar dos ciudades como capitales temporales de China: Honanfu (Loyang) y Sianfu, capital de la provincia de Shensi.

—Las autoridades del Establecimiento Internacional intensifican sus esfuerzos para arrestar a una banda de comunistas.

—La columna principal de la brigada japonesa que manda el general Amano ha llegado a Ninguta, Manchuria, en el día de ayer.

—Los propietarios de las áreas devastadas de Chapei y Hong Kew se preparan con el fin de entablar pleitos para obtener alguna compensación. Los daños recibidos por las dos ciudades se calculan en unos 30 millones de dólares. Gran cantidad de lo destruídos, estaba asegurado.

—Los despachos de Kiang Si informan que se ha registrado un grave levantamiento comunista en la parte meridional de esa provincia, en la noche de ayer, y que los rojos han puesto sitio a Kanchow.

—El corresponsal en Riga del periódico «Izvestia», órgano del gobierno del Soviet, informa que se trata de iniciar un movimiento Pan Báltico que interpreta como la reanudación de los esfuerzos para crear un bloque de naciones del Báltico, dominado por Polonia, y contrario a la Unión de los Soviets.

—Los periódicos chinos anuncian un próximo contra ataque del Ejército décimonono, con el propósito de recuperar el territorio perdido.

—El general Feng Yu-Hsiang, al que se llama el general cristiano, ha establecido líneas secundarias a retaguardia de los tropas retiradas.

—Las autoridades chinas insisten en no participar en negociaciones de paz por entender que los japoneses están en situación difícil y que será mejor demorar las gestiones propuestas.

—Algunos periódicos de Shanghai se dedican a cultivar el sensacionalismo. Hablan de gobierno ficticio, como el de Manchuria, en Chapei y distritos suburbanos de Shanghai. Otros dicen que se están estacionando 49 buques de guerra japoneses entre Woosung y Nankin, que se están estableciendo aeródromos y contruyendo caminos para tanques y artillería gruesa, etc...

—El miércoles tomará posesión Enrique Pu-Yi como jefe del nuevo Estado manchuriano.

—Alegando que los distritos de Chapei y Kiangwan están llenos de proyectiles sin estallar, los japoneses han prohibido el acceso del público a aquellos lugares.

—Millares de fugitivos de las zonas de guerra han llegado a Cantón, creándose un conflicto idiomático. Multitud de comités auxilian a los refugiados.

—Va tomando fuerza en el Japón la idea de retirarse de la Liga de las Naciones. La agitación que se ha iniciado en este sentido se basa en los discursos que contra la actitud nipona hn pronunciado los delegados de varios pequeños países.

—La gendarmería del nuevo Estado manchuriano registró la ciudad de Changchun ocupando más de mil rifles y municiones en poder de seis enemigos.

—Los nuevos refuerzos japoneses han sido distribuidos inmediatamente. De las fuerzas llegadas, mil hombres fueron enviados a Kiang Wan. Los restantes quedaron en Woosung.

(VEASE LA INFORMACION CABLEGRAFICA en la ULTIMA PAGINA, columnas 2, 3, 4, 5, 6 y 7).

Los Hampones Spitale y Bizz, con 20 "Hombres de Confianza" han Iniciado ya la Búsqueda del Hijo de Lindbergh, en las Bajas Esferas de New York

PASAN LAS HORAS Y NADA se sabe del hijo del coronel Charles A. Lindbergh, secuestrado el martes por la noche. Los últimos informes del DIARIO dicen que los padres han puesto el asunto en manos de astutos y sagaces, aunque no muy honorables, elementos neoyorquinos. Aun se sigue sospechando del aya, Miss. Betty Gow (en la foto de arriba) y de su amigo, Henry Red Johnson. En las cuatro fotos inmediatas aparece el niño, con toda la gracia de sus veinte meses, en otras tantas poses interesantes. Y en la de abajo un retrato inédito del bebé, cuando tenía un año.

Spitale ha dirigido una apelación a los secuestradores. Dice que obra por instinto de padre, sin interés de lucro, porque el niño robado no es el hijo de Lindbergh, sino el de América

HOPEWELL, Nueva Jersey, marzo 6.—(AP).—La poderosa influencia de ciertos elementos del hampa, utilizada por el coronel Charles A. Lindbergh independientemente de la policía, estaba hoy por la noche dedicada a la búsqueda del niño secuestrado.

Al mismo tiempo se ha podido comprobar, de manera definitiva, que varios íntimos de los Lindberghs están haciendo esfuerzos particulares para inducir a los secuestradores del niño, a devolverlo a sus padres.

Qué fué lo que causó que se designase a Salvatore (Salvy) Spitale e Irving Bitz intermediarios entre el coronel y los secuestradores, es cosa que se ignora, aunque se sabe que ambos individuos tienen muchas relaciones con gentes de toda laya en el área de Nueva York.

El periódico «New York American» dice que Spitale ya ha dirigido una apelación a los ladrones del bebé, para que se pongan en contacto con él.

—Nada en el mundo me habría metido en esta delicada situación—dijo hoy Spitale—si no supiera lo que es ser padre, pues tengo dos hijos, y si no supiera que lo perdido no es el niño de los Lindberghs, sino el de América.

El comandante Charles Schoeffel, de la policía estatal de Nueva Jersey, ha declarado que el nombramiento de Spitale y Bitz es un asunto particular del coronel Lindbergh, en el que nada tienen que ver las autoridades investigadoras.

Ocultando cuidadosamente sus maniobras, los agentes de Spitale y Bitz están moviéndose por los centros de la vida nocturna neoyorkina.

JOHNSON LLEVADO A NEWARK

Henry Red Johnson, amigo de Miss Gow, el aya del niño secuestrado, y detenido la semana última en Hartford, Connecticut, fué interrogado hoy nuevamente en Newark por el auxiliar del jefe de policía, Mr. Brex, quien partió hacia esa ciudad tan pronto como supo que Johnson estaba allí. Las autoridades de Connecticut han suministrado a las de New Jersey todos los datos obtenidos en sus conversaciones con el detenido, y en varias comunicaciones telefónicas de larga distancia con los directores de Scotland Yard, jefatura de la policía secreta de Londres acerca de Betty Gow, el aya, que como se sabe es escocesa.

John J. Fogarty, uno de los más inteligentes detectives de Nueva York, está realizando una investición particular del secuestro por cuenta del coronel Henry Breckenridge, abogado y amigo del coronel Lindgergh. Al día siguiente del hecho se le llamó al bufete del letrado, y se le expuso todos los detalles conocidos del caso, para que comenzara a trabajar con autonomía, sin ocuparse para nada de los asuntos policíacos.

INTERPRETANDO A LINDBERGH

La declaración hecha esta tarde por el coronel Lindbergh está redactada en lenguaje tan ambiguo, que se presta a diversas interpretaciones.

Unos la consideran significativa de que los esposos Lindbergh ya han tenido alguna comunicacion con los secuestradores, y que la designación de Spitale y Bitz ha sido el primer paso para rescatar al bebé mediante cincuenta mil pesos.

Otros creen que la declaración es solamente una invitación a los secuestradores, quienes no han tenido aun contacto ninguno con los padres, para que se pongan al habla con los intermediarios (Spitale y Bitz), como personas con quienes cualquier delincuente puede negociar.

La misma declaración deja también sin declarar el punto de si Spitale y Bitz son conocidos de los Lindbergh, quienes les nombraron después de una conferencia con ellos, o si simplemente los últimos escogieron sus nombres de una lista, que les fué sometida, de elementos «de confianza» en el hampa.

LA POLICIA, RETICENTE

La policía nada ha dicho acerca de los ya famosos intermediarios, aunque la estatal de Nueva Jersey manifiesta que no los está buscando, que no los conoce y que nada sabe de cómo Lindbergh los designó.

El coronel permaneció todo el día en su casa, pero los reporteros que vigilan los caminos, estuvieron alerta por si hacía una salida inesperada, tal vez para dirigirse a donde están los secuestradores o sus intermediarios. Se tiene bien presente que el coronel y su esposa han prometido repetidamente ir a condequiera que les llamen los plagiarios o sus delegados, para discutir las condiciones en que les ha de ser devuelto el niño.

El pasado de Spitale y Bitz es tenebroso. La policía sabe que ambos fueron amigos de Jack Legs Diamond, el pistolero misteriosamente asesinado en Albany, Nueva York, en diciembre último. Se sabe también que Diamond engañó a Spitale y Bitz en los negocios de contrabando de licores, causando ello una profunda enemistad entre uno y otros.

Spitale fué uno de los hampones presentados ante el jefe de la policía de New York cuando el asesinato de Vincent Coll, otro pistolero de pésimos antecedentes, habiendo declarado entonces que nada tenía que ver ya con las «operaciones» del hampa.

LA TAPA DE BOTELLA DE LECHE

Se ha sabido que las autoridades de Connecticut estaban interesadas en una tapa de botella de leche encontrada en el interior del cupé verde que manejaba Johnson, el detenido en Hartford, quien dijo haber llegado a esa ciudad a primera hora del miércoles. La tapa en cuestión tenía esa fecha, pero la leche que se sella ese día, no se pone a la venta hasta el jueves.

En una segunda declaración dada esta noche, Spitale y Bitz dicen que están dispuestos a negociar con los secuestradores, agregando, para dejar bien aclarado el asunto, que un representante del coronel Lindbergh fué quien les pidió que actuasen cerca de ellos, que no esperan el menor lucro de esta misión, y que hasta el momento no han podido ponerse en comunicación con los secuestradores, ni éstos con ellos. Como padre de dos niños, agrega Spitale, he prometido a la familia Lindbargh recuperar el niño, vivo y sano, y que su único propósito es, como hombre de palabra, al negociar con los secuestradores, lo hará honradamente.

El periódico «Daily News» dice que veinte hampones de Broadway, dirigidos por «dos que fueron nombrados intermediarios por el coronel Lindbergh» comenzaron hoy a trabajar para encontrar al bebé robado.

LA CAMPAÑA DE LOS INTERMEDIARIOS

Se ha sabido que Spitale y Bitz estaban en uno de sus «centros» de Manhattan cuando fueron notificados de que se delegaba en ellos y en su astucia de hombres experimentados en toda clase de movimientos al margen de la ley, para dar con los secuestradores del hijo de los Lindbergh. Sin pérdida de tiempo reunieron a su hueste, veinte hombres en total, e hicieron los preparativos de su campaña.

Poco después seis limusinas se llevaban a otros tantos grupos, en los cuales se dividió la banda, para iniciar la búsquedad. El coche de Spitale fué el primero que partió, y aunque se dice que la caravana iba hacia Nueva Jersey, nadie sabe dónde trabajan ahora los nuevos investigadores.

Por su parte, el jefe de policía Mulrooney ordenó a sus subalternos que no dejen de seguir la más insignificante pista. Hablando ante ochocientos de sus agentes, Molrooney dijo:

—Alguien en el país lo sabe todo acerca del niño y del secuestro. Y cuando un secreto lo tienen dos personas, ya no es secreto. No desdeñen la menor pista o noticia.

UNA CORAZONADA DE BETTY GOW

LONDRES, marzo 6.—(AP).—Betty Gow, el aya escocesa del niño del coronel Lindbergh, tuvo una corazonada de que iba a pasar algo en la residencia del famoso aviador.

La madre de Miss Gow, o sea la señora Taylor, contó hoy al periódico «Sunday Express», que Betty le escribió recientemente que le daba el corazón de que algo iba a ocurrir. Y al mismo tiempo le prometía volver pronto a Glasgow, Escocia.

La señora Taylor dijo también al Express que tiene la seguridad de que su hija ni siquiera soñó que iban a secuestrar al niño confiado a sus cuidados.

SIGUE IGUAL LA SEÑORA LINDBERGH

HOPEWELL, Nueva Jersey, marzo 6.—(AP).—Mientras el viento silbaba con la misma furia que hace cinco días, cuando le robaron a su niñito, la señora Lindbergh permanecía esta noche en el dormitorio del bebé, observando a través de la misma ventana por la que se efectuó el secuestro, una de las peores tormentas del año en esta región. La señora viuda de Morrow estaba junto a su hija, atendiéndola y consolándola.

La INFORMACION POLITICA en la Página OCHO

UN MOVIMIENTO COMUNISTA EN LA AMERICA DEL SUR

El gobierno de Paraguay dice que su centro está en ese país. Acusan a Moscú de dar dinero

ASUNCION, Paraguay, marzo 6. (AP) El jefe de la policía señor Manuel Jiménez aseguró hoy que los comunistas preparan un movimiento en toda la América del Sur y que tienen sus centros de actividad en esta capital. Acusa a Moscú de enviar dinero para el proyectado movimiento continental, pero se negó a dar más detalles, manifestando que «se impone por ahora el secreto».

El periódico «El Liberal» dice que un preeminente comunista brasileño y un ex jefe parlamentario de los rojos en Chile han sido deportados de la Asunción.

Las autoridades han reforzado la vigilancia en varias ciudades después de haber descubierto una reunión clandestina, arrestando a varias personas, entre ellas tres extranjeros.

Un Fuerte Ras de Mar Producido por el Temporal del Norte, Afectó al Litoral

LAS CALLES PROXIMAS AL MALECON SE INUNDARON

Las olas arrastraron piedras de más de 60 libras. Escombros y pedazos de hierro volaban impulsados por el viento. Pudo salir esta madrugada el Conte Grandi. El Lapland no entró

En la presente composición de fotografías, tomadas anoche, el lector podrá apreciar la importancia del ras de mar en estos tres aspectos. Número 1: Esquina de San Lázaro y Malecón. Número 2: Esquina de Malecón y Cárcel y número 3: espacio frente a la glorieta del Malecón. Escombros, basuras, piedras y trozos de madera lanzados por las olas sobre el pavimento.

Durante todo el día—desde la mañana—y también en la noche—hasta sus horas más altas—el público fué espectador gratuito—alguna vez habría de estar exento de tributos—de las furiosas arremetidas del mar con los muros inconmovibles del Malecón.

Enormes como montañas, enarcando el lomo espumeante, agresivas, violentas y rugiendo estruendosas—(imaginad una asamblea de leones hambrientos)—las olas avanzaban incesantes en un ensayo de arrasar con efectos de metralla, las edificaciones que se alinean soberbias y altivas a lo largo de la Avenida del Golfo.

La curiosidad de las gentes, asomadas en las esquinas que desembocan en el Malecón, se hubiera aburrido a la postre en gracia a la repetición monótona de las escenas marinas—total: una secesión ininterrumpida de olas gigantescas—si la esperanza de lo dolorosamente extraordinario no le mantuviese firme, vigilante y alerta.

Y lo dolorosamente extraordinario hubiera sido, sin duda, el automóvil temerario o despreocupado volcándose a impulsos del viento y del oleage, con su triste secuela de tripulantes maltrechos; el barco tambaleante, mecido como un pelele sobre la espuma densa, y lanzado, al cabo, contra los muros del Malecón inundado; un derrumbe, un ahogado

Todo era posible a juzgar por las circunstancias. Y el espectáculo no alcanzaría la sublimidad, ni siquiera hacíase merecedor al dictado de maravilloso y digno, si como en las corridas de toros, el dolor no se mezclaba a lo pintoresco.

No lo censuréis con demasiada acritud. Hay que tener presente, juzgando al hombre, que sus ilustres abuelos habitaron en las cavernas, desnudos y armados de colmillos pun tiagudos, cubiertos de pelo rispido en disputa continua con «el hermano lobo» a quien discutían la presa muerta o palpitante...

EL BARCO ANDARIEGO

En la noche, con el cambio del marco, el cuadro se hizo imponente.

A la escasa iluminación de la Avenida del Golfo—exigencias de la economía municipal—se unió un cielo oscuro, tenebroso; la negrura impenetrable del mar y la soledad ambiente donde el trueno de las olas retumbaba pavoroso.

Y rasgando en veces las tinieblas, como si flotase en el aire, el fanal del Morro con su luz cambiante.

A esa hora todavía—comenzó a las 4 de la tarde—, estaba cabalgando sobre la grupa de las olas bravías, estallantes, un barco, imposibilitado de tomar puerto a causa de que el Práctico, temiendo zozobrar no había logrado llegar hasta él...

Desde el Parque del Maine al Parque Maceo las luces del barco inquieto van y vienen. En la noche negra, el barco negro se funde y sólo sus luces dan testimonio de que está presente: ora junto al águila que ensaya un vuelo sobre las columnas del Monumento erigido a los marinos extranjeros; ora cerca de la estatua del Titán de Bronce, que, caballero en corcel beligero combate aún contra el enemigo de la Patria Cubana...

El público sigue interesado en las luces peregrinas e inquietas y alguien—un comentarista de buen humor, con despreocupada crueldad refiriéndose al barco andariego dice:

Es un barco de pasajeros. ¿Habéis pensado un momento en los que están allí, confrontando la inquietud de la hora?

CUNDE LA ALARMA

Sin embargo de que el ras de mar—consecuencia de un temporal de invierno que azota la costa de los Estados Unidos—no ha producido daños considerables en las inmediaciones de la zona marítima, cundió la natural alarma entre los vecinos residentes en Malecón, San Lázaro y Prado hasta Cárcel, donde el agua invadió las aceras y las plantas bajas de las casas.

Con este motivo las reservas policíacas de la quinta y tercera estaciones con sus capitanes Prats y Rosainz visitaron las familias afectadas en prestación de auxilios, que no fueron utilizados, como tampoco los de los bomberos.

ESCOMBROS

La fuerza impetuosa del oleaje lanzó sobre el asfalto de las calles vecinas del Malecón, muchos escombros, entre los cuales había piedras hasta de sesenta libras de peso.

EFECTOS DEL RAS

Efectos del ras de mar fueron las tapas de hierro pesado de los registros, que salieron despedidas de su lugar en Prado, Malecon, Refugio, Carcel, Manrique, etc. etc.

Muchos autos que transitaban por aquellos lugares resultaron inundados en sus motores, por lo que se vieron obligados a paralizar su marcha.

EL VAPOR «LAPLAND»

A las cuatro de la tarde apareció en el horizonte, procedente de New York, el vapor excursionista holandés «Lapland», conduciendo numerosos turistas para la Habana.

Debido al oleaje el práctico del Puerto no pudo, por temor a naufragar, acudir en su lancha motora a bordo, ni por tanto a indicar el camino del puerto al trasatlántico.

Por esta razón el «Lapland»—que tampoco se atrevió a penetrar en la bahía por cuenta propia—quedó hasta altas horas de la noche frente al Malecón, navegando entre el Parque Maceo y el Parque del Maine.

A media noche el propio barco informó a la Sin Hilos del Morro que se había alejado cinco millas de la Habana en espera de que mejorase el tiempo para entrar en el puerto.

SALIO EL «CONTI GRANDE»

El capitán del trasatlántico italiano «Conti Grande», que se encontraba en el puerto, comunicó a la una y veinte minutos de la madrugada q ue había decidido abandonar la bahía, haciéndose en efecto, a la mar, pese al oleaje del momento.

"Todo se Puede Obtener Mediante la Oración"

CIUDAD VATICANA, marzo 6.—(AP).—El Papa declaró hoy ante mil doscientos miembros de la Asociación de la Oración romana que aunque los obreros no pueden ir como misioneros, pueden hacer preces al Altísimo para que ayude a los que van a convertir a los infieles. Dijo que los trabajadores mientras realizan sus ocupaciones habituales tienen tiempo de hacer oración.

El Pontífice estuvo hablando media hora y terminó diciendo que «todo se puede obtener mediante la oración.»

Llegaron a Santo Domingo los 2 Aeroplanos Bellanca

SANTO DOMINGO, marzo 6.—(AP).—Dos aeroplanos Bellanca que salieron de la fábrica americana con destino al ejército dominicano, llegaron a las once de la mañana de hoy.

Los aparatos vinieron piloteados por William Knox y Henry Otten ger, americanos, trayendo tres pasajeros.

Los aeroplanos hicieron el viaje pasando por la Habana, donde se creyó, a causa de que tardaron en llegar, que los pilotos se habían perdido.

Maniobras de la Flota Azul en el Pacífico

Se va a efectuar el mayor despliegue de fuerzas hecho por la armada de E. Unidos

SAN PEDRO DE CALIFORNIA, marzo 6—(AP).—Hoy fondearon en este puerto varias divisiones de buques de guerra. Cuando zarpen, iniciarán su participación en la más grandes maniobras navales realizadas por la Armada de los Estados. La poderosa escuadra tendrá que resolver el problema trece, o sea el de la defensa de la costa norteamericana del Pacífico, contra enormes fuerzas atacantes.

La flota de batalla del Pacífico, nombrada a los fines tácticos Flota Azul, saldrá de Lahaina Roads en las Islas Hawaii, el martes por la noche, para iniciar el «ataque» de los Estados Unidos. La flota exploradora del Atlántico, o sea la Flota Negra, se está concentrando para la defensa.

En «algún momento» después del miércoles, posiblemente a mil millas de la costa, se encontrarán las dos escuadras. Al menos esta es la esperanza del mando de la Flota Negra.

Dos Barcos Zozobraron Frente al Puerto Esperanza, Pudiendo las Tripulaciones Salvarse Nadando

Una lancha tripulada por marineros del cañonero «Habana», recorrerá los cayos en busca de varios barcos que no han llegado. Enorme público esperaba frente al litoral. ayer

P. ESPERANZA marzo 6, DIARIO, Habana. (Por telégrafo). — Durante el día y la noche de ayer han soplado fuertes vientos con marejadas muy fuertes en este puerto. A consecuencia de la marejada han zozobrado los barcos Edelmira y Desquite, tripulados por Saturnino González, patrón, Isidoro Hernández, Julián Arteaga y Vicente Urbay, el primero, y por Arsenio Lizano y Juan Pérez, el segundo. La tripulación de ambos barcos se salvó, logrando llegar a tierra unos por auxilios de otros barcos y otros ganaron la costa nadando una gran distancia por los manglares.

Teniendo en cuenta que muchos barcos no han llegado y que los alimentos escaseaban, el comandante Baguer, del cañonero Habana, dispuso que una lancha del señor Bartolomé Mayans, tripulada por marineros del cañonero, recorriera los cayos con objeto de prestar auxilio a los que por ellos se encontraban. Durante la mañana de hoy un enorme público se congregó frente al litoral para esperar la llegada de varios barcos que se creía estaban perdidos.

Corresponsal.

VEASE la INFORMACION TELEGRAFICA EN LA PAGINA OCHO

Hoy: los Navieros y el "Diario" en la Cámara de Comercio Cubana

Para hoy, a las 3 de la tarde, en Amargura 11, altos —domicilio de la «Cámara de Comercio de la República de Cuba», la entidad modelo—, están citados los señores navieros y gerentes de Empresas de Bahía, para tratar de su adhesión a nuestra Edición Secular. Firma la convocatoria el culto abogado doctor González del Valle, secretario general del organismo, quien ha tenido la bondad de añadir a la citación este párrafo: «El **Número-Centenario** del DIARIO tendrá, sin duda, gran significación e importancia en todos los órdenes, porque ha de ser un exponente del proceso evolutivo de Cuba durante la centuria 1832-1932. Será una obra que hará quedar en la historia a sus cooperadores».

Por nuestra parte, no hay bremanera cuantos asistan a la junta.

EL TEMPORAL HUNDIO EN LA FLORIDA VARIOS BARCOS Y CAUSO DAÑOS PERSONALES

JACKSONVILLE, Florida, marzo 6.—(AP).—La Florida fué castigada esta noche por una tormenta de invierno que ha causado grandes daños materiales y por lo menos un muerto y cuatro heridos. Se teme que también hayan perecido algunas de las tripulaciones dedicadas a la pesca de esponjas. Faltan varias embarcaciones de esta industria marítima en la zona costera comprendida entre Tarpon Springs y Cedar Key. Esta última población, situada en una islita del golfo de México, está completamente aislada por el huracán invernal.

M.E.C.D. 2016

"MORIREMOS, PERO NO NOS RENDIREMOS", DICE EL PDTE. DEL COMITE CONJUNTO DE LOS TABAQUEROS

Un Capítulo Extranjero Sobre Cuba

Por Raúl MAESTRI

El capitulo a que quiero referirme forma parte del libro «The Struggle for South America» de J. F. Normano, publicado en 1931. El autor parece ser brasilero de nacimiento pero se ha radicado en Estados Unidos y escribe en inglés y piensa en americano. Su obra lleva como subtitulo «economía e ideología» y, efectivamente, los problemas que trata son tanto de orden económico como ideológicos, espirituales; los primeros con una excelente información, los segundos con interés e inteligencia pero no sin una cierta superficialidad.

El área de investigación de este libro se reduce a lo que propiamente es Sur América. Por lo tanto, el capitulo dedicado a Cuba aparece como una excepción, como un «experimento» al que el autor se cree forzado para destacar más claramente la tesis implicita en las demás páginas. Esta tesis es, por así decirlo, armonizante; Normano cree que el «peligro yanqui» es más ilusorio que real y que las dos Américas pueden convivir en la mejor de las concordias, sin comprometer cuerpo ni alma, tan pronto como Hispano-América acabe de sudar el sarampión pre-capitalista en que todavía se encuentra. Y en el «experimento cubano» cree poder encontrar la comprobación palmaria de su aserto.

Dicho lo anterior se comprenderá que las conclusiones a que llega Normano, contrariamente a los autores alemanes de que en otro articulo hablamos, son optimistas. Repite frases como estas: «Los treinta años de independencia prueban que el experimento de la independencia cubana está justificado»; «Cuba en 1900 y Cuba en 1930 son demasiado diferentes para soportar siquiera la comparación»; «la Cuba del futuro se presenta como la Holanda de América». Su opinión podria esquematizarse en la siguiente forma: por circunstancias ajenas a la voluntad humana y a su heroismo o sabiduría la economía cubana estará siempre intimamente vinculada a la norteamericana, y otro tanto le sucederá al Estado cubano; pero esto no impide, sino antes al contrario favorece, la prosperidad material de Cuba y su florecimiento cultural en un estilo que Normano llama Neo-Hispano-Americano, esto es, una cultura nacional a base española y anglosajona.

Teóricamente esta perspectiva puede no responder a nuestras más exigentes esperanzas pero, sin embargo, en ese terreno teórico quizas pudiera ganar nuestro consentimiento. Lo que habria que preguntarse, como paso previo para el consentimiento, es si esta teoría es de las buenas, esto es, de las que concretan doctrinalmente una realidad cierta, o de las malas, esto es, una de esas teorías que aumenta el número de los castillos en el aire. Normano hubiera podido dotar a su argumentación de un mayor poder susorio, o por lo menos de mayor precisión, si hubiera dicho taxativamente qué género de relaciones él descubre entre las dos esferas de la economía y la ideología con las que constantemente trabaja; con ello hubiera penetrado en el sugestivo ámbito de la «sociología del conocimiento» que no debe ser desconocida para un autor como él tan enterado de la bibliografía alemana. Pero Normano pasa sobre este punto como sobre ascuas. Y, no obstante, este punto decide de la tesis de Normano; es más, este punto ha de dar el criterio central para juzgar históricamente la situación cubana.

Dilucidar claramente esta materia es difícil, porque ella es por esencia dinámica e instable. No se la puede comprender aplicando un método mecánico, de pura casualidad. Es imprescindible tener alerta el sentido de las proporciones. A mi vez, y con ello creo no apartarme mucho de lo que parece ser el pensamiento de Normano, el problema es el siguiente: Cuba entraña un valor nacional, que en los últimos treinta años se ha afirmado; de hecho Cuba no es, ni de momento puede ser, una realidad nacional pura; culturalmente le sucede otro tanto. Ahora bien, una situación así puede dar inicio a desarrollos diversos; de antemano hay que considerar como muy problemático, por no decir imposible, que la proporción actual de estos elementos siga siendo la misma; es lógico suponer que se operen transformaciones cualitativas como estructurales. Para una visión cubana y realista el interés primero ha de ser la salvaguarda, en ese proceso de transformación, del valor nacional; no se trata de nacionalismos más o menos románticos y belicosos, sino de la nacionalidad, aunque esto pueda parecer exagerado a los observadores que, como el señor Normano, gozan la paz culta de Cambridge. Ahora bien: el punto que hay que discutir es si este valor nacional crece o mengua si favorecemos o no un acercamiento todavía más estrecho con Estados Unidos, como en el fondo recomienda Normano que hace suyos los puntos de vista de algunos autores cubanos, como Juan C. Zamora, Orestes Ferrara y Jorge Roa.

Cuba no puede, aunque todos los cubanos estuvieran en ello de acuerdo, volver las espaldas al vecino americano. No puede politicamente, y todavía puede menos económicamente. Por lo tanto, ninguna cabeza cubana razonable puede abrigar ilusiones de «jingoismo» al revés. El reconocimiento de nuestras especialísimas relaciones con Estados Unidos ha de ser el punto de partida de todo programa serio de acción cubana. No precisamente de las formas actuales de estas relaciones, sino de la fatalidad de estas relaciones en si mismas. Pero este reconocimiento debe ir acompañado de otros puntos de vista, como son los siguientes: ¿conviene al valor nacional, que a despecho de todas las vicisitudes existe en Cuba, una unión más estrecha, explícita y satisfecha con el Norte, o por el contrario le conviene una actitud de permanente recelo y de prudente suspicacia y en lo contingente la voluntad de descubrir nuestro jardín y cultivarlo nosotros mismos? Las respuestas variarán según varien las posiciones con respecto al valor nacional de que hablamos. Aquí sea exclusivamente dicho que las ilusiones que algunos mantienen de que un contacto más fuerte con Estados Unidos traeria mayor riqueza para Cuba es una pobre ilusión que contradicen innumerables antecedentes de nuestra historia y que particularmente aclara la crisis presente.

El Estado cubano, como expresión máxima de Cuba, es una realidad relativa. Todos lo sabemos pero nos hemos acostumbrado a exagerar este hecho porque en los treinta años de su existencia el Estado cubano ha tenido el raro placer y la curiosa voluntad de presentarse históricamente menos inanumitido de lo que potencialmente puede estarlo. El Estado cubano no puede cumplir un programa máximo de demandas cubanas; pero el Estado cubano pudiera realizar una obra de profunda transformación técnica, administrativa, fiscal, financiera, económica, pedagógica, comercial que aligeraria y aclararia enormemente el destino de Cuba. Nada de esto se ha realizado, ni parece en vías de realización. Y esta actitud, que más que inhibición es contra-acción, representa un fundamental peligro porque sin este lastre fecundo la existencia de Cuba oscila a merced de las corrientes históricas del momento. La pequeña Holanda ha conservado su preeminencia rodeada de vecinos poderosos y rapaces porque el Estado holandés, desde hace cuatro siglos, es una institución activa, responsable e inteligente, y no el boletín fácil para pretensiones espurias y primitivas.

Yo creo que, aunque no precisamente en la forma que lo hace Normano, el porvenir de Cuba no es desesperado. Máxime en un momento como el actual en que los directores del mundo han perdido su conciencia de directores y se avecinan cambios epocales. Pero creo que es negar al verdad y servir mal a Cuba el presentarnos como un ejemplo de bienandanzas, o aún siquiera en vías de este camino. Yago solía escurrir en el oído de Othello, para apurar su perfidia, las más bellas palabras de consuelo.

Colonia, 1932.

EL FISCAL EMITIRA ESTA SEMANA CONCLUSIONES EN CONTRA DE DOS ASESINOS

Uno de ellos es el que se escapó de la cárcel de Santiago de Cuba aprovechando el terremoto. Hay la impresión de que no les será conmutada la pena impuesta por la Audiencia

Pende de la resolución del Fiscal del Tribunal Supremo Dr. Ricardo R. Lancis, la conmutación o no de la pena de muerte impuesta por la Audiencia de Oriente y ratificada por dicho Tribunal, a Ulises Bertot Paneque y Vicente Sánchez Yanes, los que fueron condenados en proceso que se les siguió por robo del que resultó el homicidio de Domingo Rodríguez y lesiones a María Martínez.

EN EL APEADERO ELPIDIO

El horripilante hecho conmovió a toda la región oriental por sus circunstancias: los malhechores intimos amigos, desafectos al trabajo, sabian que en el apeadero Elpidio, Término de Holguín, lugar apartado y solitario, vivian trabajadores que tenian guardados ahorros y se alojaban en carros de ferrocarril y concibieron el propósito de apoderarse del dinero; provistos de cuchillos y jinetes en caballos que robaron a Gonzalo Pérez y a Enrique Carbonell, se presentaron en el lugar referido y después de inspirar confianza y de enterarse de detalles que necesitaban para llevar a cabo su plan, simularon marcharse, pero en realidad se quedaron allí para aprovechar la mejor oportunidad para sus propósitos.

NUEVE HERIDAS MORTALES

Y como a las nueve y cuarto del 27 de abril pasado, llego al apeadero el cocinero Domingo Rodriguez, a fin de recoger el pan y la carne por el tren de viajeros y en los precisos instantes que llegaba Rodriguez, después de descargar las mercancias del tren, completamente solos en ese lugar y ajeno Rodriguez a la agresión, sin armas y desprovisto de toda defensa eficiente, lo atacaron, cada uno de los malhechores con un cuchillo, causándole nueve heridas graves, apoderándose de $5.00 que llevaba dejándolo muerto.

LAS HERIDAS A MARIA MARTINEZ

Y volviendo los desalmados para donde estaba María Martínez, sola, mientras Sánchez la entretenia, Bertot, por la espalda, con una especie de banquillo, le dió varios fuertes golpes en la parte posterior de la cabeza, causándole lesiones que tardaron en sanar más de treinta días y menos de noventa, dejándola sin conocimiento, y apoderándose, también, de $102.00 que guardaba el capataz en un baul y dándose a la fuga, siendo arrestados poco después.

NO PROSPERO EL RECURSO

Contra la sentencia de la audiencia de Oriente condenando a la pena capital a los malhechores, interpuso recurso de casación el doctor Natalio Chediak, además de ser les admitido de oficio, dada la repetida pena impuesta, que confirmó el Tribunal Supremo.

Y, como es de rigor en nuestra ley de Enjuiciamiento pasaron los autos al Fiscal para que dictamine si hay razones de equidad y justicia que recomienden la conmutación de la pena por la inmediata inferior.

LA IMPRESION REINANTE

El doctor Lancis, emitirá de un momento a otros su informe en el sentido indicado, pero la impresión reinante es que será desfavorable para ambos encartados, es decir, que no habrán las razones a que hacemos mención anteriormente.

Como se recordará Bertot logró huir de la Cárcel de Santiago de Cuba, aprovechando la confusion reinante durante el terremoto que asoló la región oriental recientemente, habiéndose librado las requisitorias del caso para la busca y captura del criminal, el cual será recluido en la Cárcel de esta capital donde se encuentra su compañero de fechorías, toda vez que, como se sabe, han sido trasladados a esta ciudad los reclusos que se encontraban en Santiago de Cuba.

En la Playa de Varadero hay una Plaga de Jejenes

La carretera a la salida de Caibarién convertida en vertedero de animales muertos

Los jejenes han hechos victimas suyas a todos los vecinos de la hermosa playa de Varadero y sus alrededores, según se deduce de un escrito-queja que ha recibido el secretario de Sanidad y Beneficencia.

Millones de estos insectos hacen va imposible la vida en la hermosa Playa Azul. Han tomado posesión de ella y tienen a sus moradores convertidos en sus esclavvos y no saben de qué manera exterminar la plaga.

El doctor Neyra, jefe de Sanidad de Cárdenas, a quien corresponde la zona de la referida playa, solicita con urgencia de las autoridades el envio de petróleo con cuyo desinfectante espera acabar con tan molestos insectos.

EL EXPEDIENTE DE LOS CERTIFICADOS DE SALUD

El doctor Fernando de Plazaola, inspector especial, que en unión del señor Manuel Cruz Alvarez, como secretario, viene instruyendo el expediente de investigación de la falsificación de carnets de salud y certificados de inmunización de los dependientes del comercio de la Habana, ha solicitado del secretario de Sanidad una prórroga de veinte días más para continuar las investigaciones iniciadas y elevarle un documentado informe. La prórroga ha sido concedida.

UN VERTEDERO EN LA CARRETERA

Una grave denuncia ha recibido el secretario de Sanidad relacionada con la higiene del pueblo de Caibarién. El señor Pedro Robao, en un escrito, dice que la carretera, al final de la pbolación, ha sido convertida en un vertedero de animales muertos e inmundicias.

Con vista de la anterior denuncia se ha dispuesto una amplia investigación, ordenándosele al jefe local de dicho término prohiba la repetición de esos hechos.

EL IMPORTE DEL LAVADO DE ROPA

El director del Preventorio Marti, establecido en Cojimar, ha transcrito a la Superioridad Sanitaria las cuentas presentadas por el señor Domingo Reija, quien reclama cierta cantidad de dinero por concepto de lavado de ropas desde el mes de agosto a la fecha, de los niños allí recluidos por cuenta del Patronato Antituberculoso Infantil.

TAMPA ACUDE EN SOCORRO DE STGO. DE CUBA

Los cubanos allí residentes contribuyen para el alivio de la situación de las victimas

TAMPA, Fla. (De nuestro corresponsar Raúl F. Roces.)—Desde los primeros momentos en que el cable trajo a esta ciudad la triste noticia de la catástrofe sísmica de la capital de Oriente, la colonia cubana y la latina en general, que ésta siente gran simpatia por Cuba, se conmovieron al dolor de esa desgracia, una más, de tantas como ese mismo cable hace llegar frecuentemente a estos lugares trasmitiendo la poca fortuna que en todos los órdenes rematan las situaciones cubanas.

Tampa no está en halagadora situación económica. Una agua crisis industrial condena a la falta de trabajo a la mitad aproximadamente de los obreros tabacaleros. Los que están empleados, asimismo, devengan jornales muy bajos. Y esta crisis repercute en las instituciones latinas, que tienen serios problemas económicos.

Toda acción colectiva que se inicie en nuestra colonia debe estar amparada por alguna de las sociedades, y en este caso de ayudar a las victimas del terremoto de Santiago, correspondia al Circulo Cubano la llamada y la actividad mayor para que el resultado de ella fuera lo más favorable posible. Así se hará apesar de la crisis.

El corresponsal del DIARIO DE LA MARINA, desde una publicación local, se hizo eco de aquella desgracia y la directiva del Circulo Cubano, secundó en seguida la idea de actuar en favor de aquella necesidad.

Háse constituido un «Comité pro Victimas del Terremoto de Santiago», integrado por presidentes de secciones del mencionado Circulo, cuyos señores son los siguientes: A. R. Beiro, O. Hernández, J. M. Rodriguez y F. la Nuez.

Una gran fiesta en todo el edificio del Circulo Cubano será verificada en la noche del sábado 26 del actual mes, empezando a las nueve de la noche y terminando a las cuatro de la mañana. La «verbena» o «cabaret» comprende función teatral, baile en el gran salón del piso alto, al estilo americano y baile de música cubana en el segundo piso.

Los comisionados oficiales del Circulo han hecho una llamada a todas las clases vivas de la ciudad y a todas las colonias hermanas. Y es seguro que el acto llegará a ser brillante, tanto por el prestigio local de la sociedad que hace la llamada caritativa, como por el objetivo humanitario que se persigue.

Tenemos la satisfacción de seguir contribuyendo a esa buena obra, como hasta ahora. El corresponsal ha gestionado ya y obtenido la colaboración absolutamente gratuita de más de veinte artistas profesionales que cooperarán gustosos. Muchos de ellos han actuado en Santiago, y ahora actuarán «pro» Santiago, con la mejor voluntad.

Los Defensores de los Acusados por la Muerte del Armador Angel Naya Formularán sus Conclusiones

Hoy comenzará el juicio contra los acusados por la muerte de Zayas Bazán. Se señalará en este mes el juicio contra dos acusados por la muerte de Manuel Lara. Se pide pena capital

Marcha por los estrictos senderos de nuestra ley de Enjuiciamiento Criminal, el proceso seguido con motivo de la muerte del industrial de esta plaza señor Angel Naya Roel, que pereciera el día 12 de septiembre último, en sus Oficinas de Inquisidor 48 victima de un sólo certero disparo.

Como se sabe, el Fiscal formuló oportunamente conclusiones provisionales, solicitando la pena de muerte para los cinco procesados que aparecen complicados del asesinato, o sean Jesús Blanco Fais, Eulalio Kessel López, Teodoro Villa Sotolongo, Santos Rubio Carballo y Emilio Aleo Junco. Sostiene igual tésis el acusador doctor Severiano Gómez Loredo.

No hace aún muchos días que el doctor Jesús A. Portocarrero, defensor de Kessel y de Aleo evacuó el trámite de conclusiones, solicitando la absolución de sus patrocinados sosteniendo que son inocentes.

Y ahora toca, en primer término, al doctor Rafael A. Moragas llenar ese trámite, lo que hará en esta semana, a nombre de Teodoro Villa, siguiéndole después los doctores Carlos M. Palma y Alberto Riera, a nombre de Jesús Blanco y de Santos Rubio; todos al igual que el doctor Portocarrero mantendrán la inocencia de sus defendidos.

EL ASESINATO DE MANUEL LARA

También sigue su curso el proceso por la muerte de Manuel Lara, ocurrida el 8 de Octubre del pasado año, en Luyanó, y de la que se acusa a Víctor Rodríguez Seojas, (a) Vitico y Juan Ramón Duran Mesa, (a) Neno, a los que se considera por el Fiscal reos del delito de asesinato cualificado.

En esta causa figura de acusador particular el doctor Alfredo de Castro Dueñas, que acusa, además de los ya citados, a Marcelino del Busto, como inductor del asesinato cualificado por la premeditación y el precio, pidiendo también la pena capital para todos.

El juicio por este hecho se ha señalado en este mes, para sucelebración en el próximo.

EL HOMICIDIO DE AMBROSIO BECERRA

Hoy, como ya hemos dicho, comenzará, caso de no suspenderse, el juicio oral del proceso instruido al ex-Teniente de la Policia del Capitolio Carlos Machado Abreu y al chauffeur del Senador Modesto Maidique, Julio Sergio Garriga, por la muerte del Senador Camagüeyano Comandante Zayas Bazán, y del cual nos hemos ocupado en repetidas ocasiones. Se celebrará en la Sala Primera, ante Tribunal de cinco Magistrados, por pedirse la pena de muerte para el primero, por asesinato cualificado. Al segundo se pide siete años por encubridor del referido delito.

Y continuará mañana, ante la propia Sala, el juicio de la causa contra Arísides de la Luz Pedroso, por el homicidio de Ambrosio Becerra y las lesiones a Abelardo Nuñez, debiendo concurrir los testigos que han sido citados por la Gaceta.

Se recordará que de la Luz fué agredido a tiros por el hermano de la víctima, Rómulo Becerra, al concurrir ante la Audiencia, el pasado día 2, resultando ileso del ataque y procesándose por el Juez de Instrucción de la Sección Segunda a Rómulo y a Felipe Quesada del Rey, al que acusó Evelio Soto, la amante de Arístides de haberle dado a aquél la pistola que utilizara en su inesperada agresión.

Robaron la Caja Contadora en una Bodega, Ayer

Apareció más tarde en Malecón y Prado, violentada. Una joven trató de suicidarse. Otro robo

Tomás Casos Vidal, dueño de la bodega situada en Apodaca 18, puso en conocimiento de la policía, que de su establecimiento le habían robado la caja contadora, la cual fué ocupada con posterioridad por el vigilante 467, abandonada en la esquina de Prado y Malecón. Contenía la suma de 15 pesos, que desaparecieron. La puerta de la bodega fué violentada.

TRATO DE SUICIDARSE

En el hospital municipal fué asistido de graves síntomas de envenenamiento, Herminia Costa González de 22 años de edad y vecina de Cuarteles 7, que se produjo, con ánimo de suicidarse, al ingerir un tóxico en ocasión de encontrarse de visita en la casa Oquendo número 18.

ENFERMOS AL VIVAC

Servando Santiuste Sigler y Pedro Elizarde, que se encontraban recluídos en el pabellón «Llano» de la casa de salud «Covadonga» fueron enviados al Vivac por el Juez de Instrucción de la Sección Tercera, con motivo de haberlos acusado el enfermo Manuel Camero Menéndez, de haberle sustraído un reloj y una leontina, que aprecia en 60 pesos.

ROBO EN ESTRADA PALMA

Denunció a la policía Enrique Remedios Martínez Aparicio, vecino de Estrada Palma 72, que de su domicilio le habían robado prendas que aprecia en 60 pesos.

EL ABUSO DE LAS LICENCIAS

En vista de las frecuentes peticiones de licencias injustificadas que hacen los maestros rurales, convirtiéndose en parásitos para el Estado, el citado Superintendente se ha dirigido a la Junta de Educación e Inspectores de distritos para que nieguen o informen desfavorablemente esas solicitudes.

La Llegada a la Habana del Presidente de The Crystal Chemical Co. de Nueva York

A las diez de la mañana de ayer llegó a la Habana a bordo de la lujosa aeronave American Clipper Mr. Myram Picker, Pdte. de The Crystal Chemical Co., de N. York, que aparece rodeado de los señores Miguel A. Quevedo, Director de Bohemia, señor R. Rodríguez Sigler, el Sr. Juan M. Xiqués y Mr. J. Marens, que fueron a recibirle al M. del Arsenal. Mr. Julius Marcus, es presidente de la General Distributors Inc., que acaba de ser designada representante exclusiva de los productos de belleza «Ooutdoor Girl» y talcos Z. B. T.

ARRESTADOS LOS JEFES FASCISTAS EN HELSINGFORS

Ha fracasado el movimiento de los fascistas en Finlandia. Han sido derrotados ya en Matsala

HELSINGFORS, Finlandia, marzo 6. (AP) Todos los jefes del levantamiento fascista de la semana pasada llegaron arrestados en la noche de hoy a esta capital.

Esto, segun el gobierno, constituye la caida definitiva de los rebeldes, que se hicieron fuertes en Mantsala, ciudad a veinticinco millas de la capital, desde donde amenazaron con iniciar una marcha sobre Helsingfors.

El general Marti Wallenius, Vihtori Kosola, el coronel Domersaio, el coronel Susitaival, el cónsul Sario e Ilvari Kolvisto figuran entre los jefes arrestados por el general Malmberg, comandante de la Guardia civil.

Las tropas del gobierno han ocupado la central telefónica de los rebeldes en Mantsala hoy, y los insurgentes evacuaron el resto de la ciudad durante la noche.

REUNION DE LOS COLONOS DELEGADOS DE ORIENTE

Los colonos delegados de la provincia de Oriente, ante la Asociación Nacional de Colonos, se reunieron en la mañana de ayer acordando hacer la siguiente declaración:

«Que ante la gravisima situación existente, han venido, para orientarse debidamente con todos los datos e informaciones del caso, para en la junta general extraordinaria de la Nacional, que han pedido para el miércoles 9 del presente, producirse en la forma que requieran los intereses del colonato.»

De la deliberación, que duró tres horas, éstas son las únicas declaraciones que por el momento se acordó hacer públicas.

Se Aumentará a 27 el Número de Los Comisionados del Distrito Central, Según el Nuevo Proyecto

El señor Miguel Angel Cisneros, autor del proyecto, propone que los mandatarios del Distrito perciban menor sueldo que en la actualidad. No hay asuntos que aconsejen sesión hoy

El doctor Ricardo Eguilior anunció hace días la posibilidad de una sesión ordinaria esta tarde en la Cámara de Representantes. Pudiera asegurarse sin temor a equivocaciones que los propios congresistas impedirán que la asamblea tenga efecto. No están los tiempos para celebrar sesiones. Tienen entre manos los congresistas otros asuntos que les interesan mayormente. Tienen por ejemplo, todavia, vecino, el problema de la reorganización de los Partidos con su natural secuela de recursos y liquidaciones. Y tienen también, situado en una perspectiva próxima, el problema de sus postulaciones los reeleccionistas, los cuales son la mitad de los representantes.

Y esto de la reorganización que acaba de discurrir y de las postulaciones para los comicios de Noviembre, asunto es de mayor importancia en su concepto, que una o tres sesiones inocuas, insípidas descoloridas ya que ningún proyecto en la Orden del Día asoma, entre otros muchos, su trascendencia.

Pero con todo, ha bastado que el señor Eguilior esboce la factibilidad de una sesión hoy a las tres o a las dos (reglamentariamente las sesiones pueden comenzar en cualesquiera de esas horas) para que muchos representantes hayan anunciado desde el sábado, que estarán presentes en el hemiciclo a la una y media.

Nada tendría de extraño que ese afán de asistencia puntual llene los requisitos del «quorum». Pero no significa tal cosa que en consecuencia la sesión se produzca. Ya decimos más arriba que es interés compartido en común, que por ahora, la Cámara continúe como hasta aquí «dormida en la nave».

CISNEROS RECLAMA LA PATERNIDAD

Dijo ayer el DIARIO que entre los pasillos que median del Senado a la Cámara—pero propiciada por los Senadores—se agita la idea de presentar un proyecto de ley estableciendo la elegibilidad de los Comisionados del Distrito Central.

El señor Miguel Angel Cisneros, representante por la Habana y de filiación liberal, habló a tal respecto con el repórter haciéndole las siguientes manifestaciones:

—Del Senado o de la Cámara el referido proyecto, ninguno puede ser discutido con prioridad el que yo formulé en la pasada Legislatura y que ha sido reproducido en la presente. Dicho proyecto que determina que los mandatarios del Distrito Central deben ser objeto de sufragio popular fué aprobado globalmente por los representantes y ahora se encuentra en la Comisión de Asuntos Municipales de la Cámara en espera del Dictamen correspondiente. La ponencia se halla a mi cargo y no la he despachado aun porque deseo hacerle al proyecto algunas modificaciones. Por ejemplo: aumentar a 27 el número de Comisionados que disfrutarán de un sueldo menor que el vigente.

—«Reclamo la paternidad del proyecto y el derecho a que sea discutido antes que otro alguno análogo.

LA CAUSA DE LA MUERTE DE PHILLIP SOUSA

Poco después de dirigir el ensayo de una banda le dió un ataque cardíaco

READING, Pennsylvania, marzo 6. —AP.—John Phillip Sousa, el famoso director de bandas que entusiasmó a millones de personas con sus vibrantes marchas, especialidad de su arte de compositor falleció de un ataque al corazón, según sus médicos, ocurrido poco después de haber dirigido el anciano maestro—pues tenía 77 años cumplidos—el ensayo de una banda local.

Los restos de Sousa fueron trasladados hoy a Washington, donde serán inhumados. Cuando terminó el ensayo referido, el director asistió a un banquete en su honor. A eso de medianoche su secretaria Miss Lillian Finegan, le encontró sufriendo una tos muy fuerte, ahogadora. Llamó a un médico. Todos los recursos de éste fueron inútiles, y Sousa falleció a las doce y media de la madrugada.

Los veteranos de la Gran Guerra escoltaron el cadáver desde el hotel hasta la estación de Pennsylvania. El jueves se celebrarán los funerales y el sepelio.

PERSONAS INTERESADAS TRATAN DE FOMENTAR LA ESCISION EN LAS MASAS

Declaran los torcedores que antes de morir de hambre en las mesas del taller, prefieren morir fuera de ellas. Rechazan el reajuste y se muestran firmes. Declaraciones del Sr. Irurzun

Como en días anteriores, algunas comisiones de obreros designadas por el Comité, han girado visitas a los pueblos limítrofes de la capital, donde radican obreros afectados por el paro de las fábricas de tabacos. A su regreso ayer, informaron haber hallado un excelente espiritu de resistencia entre tabaqueros y despalilladoras, que se mantienen más firmes cada día en la lucha que vienen sosteniendo, desde que notificados del «lock out» si no aceptaban el reajuste de sus jornales abandonaron el trabajo.

Manifestaron los comisionados que el espiritu de sacrificio se vigoriza ante la resistencia, y adquiere mayores energias, ante las amenazas del cierre indefinido en las fábricas, por no aceptar el reajuste de un treinta por ciento.

CAMPAÑA DIVISIONISTA

Los comisionados tuvieron informes, en distintos lugares de cierta labor para introducir el divisionismo en las Sociedades de Torcedores, realizada por un grupo de tabaqueros, censurando a los dirigentes y haciendo atmósfera contraria a la norma trazada por las sociedades, en sus Asambleas y Referendums: elementos, que precisamente, no viven de lo que ganan en la mesa de trabajo, sino explotando negocios establecidos en los talleres, favorecidos—de un lado— por las malas condiciones del trabajo, y de otro, por una tolerancia mal entendida que le han dispensado las Sociedades.

Proyéctase actuar contra esa labor, para que los eternos explotados, la conozcan, y no se dejen ya sugestionar más tiempo.

DECLARACIONES DEL PRESIDENTE DEL COMITE CONJUNTO

El señor Sergio Irurzun, Presidente del Comité Conjunto decía ayer: «En nuestra lucha, tenemos ya dos enemigos que combatir. El divisionismo, que no nos da la cara en las Asambleas, y ahora empieza a trabajar, como se aprecia en los informes de las comisiones que tenemos funcionando, y por compañeros que cumplen aquel consejo que en la última asamblea recomendaba el camarada Facundo Accion, cuando decía: «sin que nos duela ni nos moleste la vigilancia, en esta lucha que vamos a emprender y pues ha de ser larga y dura, cada uno de nosotros debe ser un vigilante de su compañero». Ya sabemos a qué atenernos en este particular.

—«Sobre la opinión de los fabricantes, de que cerrarán sus fábricas, durante años, mientras no aceptemos el treinta por ciento de reajuste, esta nuestra opinión que es también importante. La norma que nos trazaron las Asambleas y Referendums celebrados de recabar lo perdido en el último reajuste, y el establecimiento de una nivelación de vitolas. Nos lanzaron a una lucha que es de vida o muerte, y a su reto oponemos el nuestro. Estamos frente a frente, como el primer dia, y ahora debe ser mayor nuestra decisión. Si hemos llegado a un plano, en que la industria ha de vivir a nuestra costa, tenemos que rechazar ese triste beneficio que representaría para nosotros mayor miseria y más esclavitud. Hace diez años, trabajaban en la Habana, unos cinco mil tabaqueros. Hoy, diezmados por las tareas, no llegamos a mil novecientos. Si comparamos las tareas que rendíamos entonces, con las que nos vinieron permitiendo hacer, en estos dos últimos años, podemos afirmar que solo había trabajo para ochocientos torcedores. Aquel ejército se ha esfumado, se ha diluido. En el racionamiento a los sin trabajo, acudieron el año pasado, unos mil doscientos. Ello demuestra que un contingente enorme, se fué, de las filas, al comprender que, en cualquier cosa en que emplearan sus energias, vivirían mejor. En las oficinas públicas, en diversos trabajos y oficios encontramos a muchos antiguos compañeros, que lamentan haber esperado a que la necesidad les hiciera cambiar de vida, emprendiendo una nueva labor, pues dedicados a la mesa del taller, enervados, tenían el fatalismo de creer que no servían para otra cosa que no fuera hacer tabacos. Se convencieron de que los caminos del mundo no se circunscriban a una mesa del taller. Muchos tendremos que imitarles. Pueden, por tanto, amenazarnos con el cierre durante años. Los que así piensan, pueden también anticiparse a cambiar la industria, y tomar otra ruta, pues no podrán, como esperan, abrir nunca sus puertas Los esclavos modernos, rememoraremos la Guardia Imperial del Gran Corso, moriremos, pero no nos rendiremos. Yo pienso que hoy estamos comenzando a formar el cuadro para resistir las cargas del enemigo».

El presidente de la Sociedad de Torcedores y otros miembros del Comité que oían al señor Irurzun sus consideraciones, pusieron este lacónico y elocuente comentario: «Así pensamos todos».

CONSTITUCION DE UN SUBCOMITE DE AUXILIO

Ayer ha quedado constituido el Subcomité de Arroyo Naranjo, que comprende los 22 siguientes repartos: Arroyo Naranjo, Cuervo, El Globo, La Esperanza, Porvenir, Mameyes, Montejo, Párraga, San José Guasimal, Arroyo Apolo, Barrio Azul, Poey, Alday Vieja Linda, Los Pinos, Miraflores, Naranjito, Capdevila, Las Cañas de Arroyo Naranjo, El Acana y Limonar.

Quedó instalada la Secretaría, en el reparto Poey, calle D, entre Sexta y Séptima, a cargo del compañero Ricardo Laferté. El Comité Central suplica a los obreros de la industria que se hallen en esos repartos si están afectados por el paro de la industria, se inscriban, sin pérdida de tiempo, para favorecer la buena organización de estos organismos, que son—evidentemente—de gran importancia.

OFRECIENDO SUS SERVICIOS

El doctor Humberto Cuéllar del Río, dentista ha ofrecido sus servicios a los obreros, estableciendo una hora para prestarles sus servicios de 11 a 12 a. m., en su consulta de San José 54.

Más de $3.000 en Medicinas que ha Ocupado Sanidad

Se efectuó la incautación de los medicamentos en la casa sita en Villegas No. 77

Con noticias el doctor Urbano Codina, inspector general de Farmacia de la Secretaría de Sanidad y Beneficencia, de que en la casa situada en la calle de Villegas número 77, en esta ciudad, existía un gran cantidad de medicinas más bien propias de una droguería que de una farmacia, se personó en la misma en compañía del inspector doctor Enrique Codina con el propósito de conocer lo que hubiera de cierto.

MAS DE $3.000 EN MEDICINAS

Tan pronto penetró en la casa, el doctor Codina pudo darse cuenta de que en la misma se depositaban drogas y otros productos farmacéuticos, la mayoría de ellos registrados debidamente en la Inspección General de Farmacia, sin que el propietario de los mismos, señor Manuel Herrera y Molina, tuviera licencia, ni permiso, ni ningún documento que le autorizara para poseer tal cantidad de medicamentos.

Se calcula que el montante de las existencias asciende a más de tres mil pesos moneda oficial.

LO OCUPADO

Auxiliado del doctor Capote y del empleado señor Guas, el doctor Codina comenzó a levantar el acta correspondiente, relatando detalladamente, las medicinas que ocupaba.

Entre éstas figuraban grandes cantidades de pomitos de Habas de San Ignacio o estrichnina, cornezuelo de centeno, clorhidratos de distintas clases y para distintos usos, morfina, cocaina, varias clases de sueros, numerosas cajas de pomos de tabletas de quinina de distintas marcas, inyecciones de guayacol, sueros para operados y otros medicamentos más.

NO DECLARA

Interrogado el señor Manuel Herrera Molina acerca de los motivos que tuviera para tener en su domicilio las referidas medicinas, se abstuvo de hacer declaración alguna a las autoridades sanitarias.

El doctor Codina declaró a los periodistas que hasta el momento no ha podido conocer para qué usos tenía destinados los medicamentos el señor Herrera Molina o si era depositario de alguna farmacia o droguería.

Cumpliendo con lo que dispone la Ley de Farmacia le ha sido impuesta una multa de cincuenta pesos al señor Herrera Molina.

PARA LOS HOSPITALES

De la existencia de esas medicinas en la casa de Villegas 77 hace varias semanas el DIARIO DE LA MARINA dió cuenta al público tan pronto recibió la denuncia el inspector General de Farmacia. Aquéllas fueron ocupadas y dejadas en depósito en la propia casa hasta ayer que fueron trasladadas a la secretaria de Sanidad.

Con vista del buen estado en que se encuentran los productos a que nos referimos se nos ha dicho que durante esta semana serán repartidos entre los hospitales, sanatorios, etc. con que cuenta el departamento.

BARCOS QUE SE ESPERAN

MARZO 7

Atlantic, de Veracruz; President Jackson, de Nueva York; Turrialba, de New Orleans; Amapala, de Nueva Orleans; Cartago, de Tela; Florida, de Cayo Hueso.

MARZO 8

Scythia, de N. York; California, de New York; Oriente, de Nueva York; Cuba, de Cayo Hueso; Río Bravo, de Europa.

MARZO 9

Calamarés, de Miami; Britanic, de Colón; President Mc Kinley, de San Francisco; Pastores, de Puerto Limón; Iroquios, de Miami.

MARZO 10

Santa Elisa, de San Francisco; Orizaba, de Veracruz; Cuba, de Cayo Hueso.

MARZO 11

Volendam, de New York; Atenas, de Tela, Cristóbal; Heredia, de Nueva Orleans; Virginia, de San Francisco; Siboney, de New York; Iroquois, de Miami; Florida, de Cayo Hueso.

MARZO 12

Morro Castle de New York; Cuba, de Cayo Hueso; Evangeline, de Miami.

M.E.C.D. 2016

VEINTICUATRO HORAS ESTUVIERON ARDIENDO LOS CAMPOS DE CANA Y BATEYES EN MANATI

5,000.000 DE ARROBAS DE CAÑAS, CARRETAS, BOHIOS Y BESTIAS FUERON QUEMADOS

El viento soplaba con furia, aumentando la intensidad de las llamas. Comenzó anteayer y no pudo ser dominado hasta ayer por la tarde. Solamente hubo varias personas con lesiones

MANATI, marzo 6, DIARIO, Habana. (Por telégrafo). — El incendio que comenzó desde ayer en la zona tres del central Manatí, contra la opinión de los expertos que estimaban que solamente se quemarían aproximadamente unas 200.000 arrobas de caña, alcanzó enormes proporciones debido al anormal viento sur que soplaba a una velocidad de más de cuarenta millas por hora.

LAS PERDIDAS

A pesar de los sobrehumanos esfuerzos realizados tanto por el personal de las colonias como por los miembros del Ejército Nacional, el incendio se extendió a los campos vecinos destruyendo bateyes enteros, quemando carretas, animales y cerca de cinco millones de arrobas de caña.

Hasta hoy por la tarde no pudo ser definitivamente sofocado el terrible incendio. Aunque algunas personas resultaron heridas hasta ahora, no se sabe de desgracias personales.

El teniente Portela se encuentra investigando el origen del fuego.

Corresponsal.

JUNTAS DIRECTIVAS

Naturales del Concejo de Illano, celebrarán junta general el día 8 del actual, a las ocho de la noche en el Centro Asturiano.

Vivero y su Comarca; celebrarán junta directiva, hoy, lunes, a las ocho y media de la noche, en el Centro Gallego.

EL PROBLEMA ESTUDIANTIL, NUESTRO COLEGA EL MUNDO Y NOSOTROS

EL fin, el concierto de opiniones respecto al problema universitario en particular y al de la docencia en general, se ha orientado hacia un sólo punto: la urgencia de ponerle remedio al mal. Unánimemente, la prensa, la grande y por variadas circunstancias importantísima parte de la prensa que ha dado la cara al asunto, reconoce la imposibilidad moral en que nos encontramos todos de sustraernos a la responsabilidad que implicaría un cómodo y torpe encogimiento de hombros, una abstención indiferente y enfermiza ante la trascendencia del problema académico.

Y una vez más, entre tantas, cumple la prensa su misión trascendental de hacerse a la vez intérprete y vocero de un profundo sentimiento popular, de una convicción que tiene sus más entrañadas raíces en el alma misma del país. Por eso vamos contestando cómo todos los periódicos—políticos y apolíticos, caracterizados por tendencias determinadas o simplemente informativos e independientes—coinciden, sin otras divergencias que las superficiales de un orden puramente formal, en el mismo vértice: precisa, urge, es inaplazable la solución del conflicto.

En numerosos editoriales hemos venido sosteniendo esta misma tesis y procurando insinuar unas veces y planteando otras, posibles fórmulas a seguir para la consecuención del fin anhelado. Que insistamos en el tópico, como insistimos hoy e insistiremos en tanto sea conveniente, sólo puede traducirse como una obligada secuela de lo que nadie podrá negar que es una de las más supremas aspiraciones de la República.

Y es que no vale cerrar los ojos ante la realidad. Y es que si lo hiciéramos egoista y absurdamente, serían los numerosos extranjeros que a diario nos visitan quienes, con una sola palabra, acaso con un solo gesto no por discreto menos expresivo, nos ruborizarían con la muda censura, cuando no con el vituperio contenido.

Cuba, punto de cruce por los más variados caminos del mundo, recibe a diario, en calidad de turistas o de disimulados observadores y muchas veces como francos mensajeros de países amigos, la visita de notables hombres de ciencias, de empeñosos cultivadores del estudio y de todas las especulaciones mentales en sus más brillantes y eminentes manifestaciones. Y turba el ánimo pensar de qué forma, de qué manera, nos juzgarán cuando vean que una juventud briosa y estimable por sus felices inclinaciones al estudio, por su rápida comprensión de las materias más abstrusas, por su cálido entusiasmo de constante superación, se encuentra a la fecha desorientada y al garete, perdiendo los más jugosos y propicios años para la imprescindible preparación de la vida.

Somos históricamente un país culto. Siempre dió Cuba hombres sobresalientes en las ciencias, en las letras y en las artes. El mismo cerebro del mundo—París—reconoció, aplaudió y reverenció como figuras mundiales a más de un hijo de esta tierra. Y lograda la República—pese a errores y aun a torpezas de los gobiernos—la Universidad nacional fué un indiscutido foco de solvencia cultural. Ahora—un ahora que desventuradamente se va alargando con exceso—cuando por distintas razones el afán de mejoramiento se intensificaba más cumplidamente entre las masas de la juventud y la eficiencia en el profesorado y en los métodos instructores cobrabran sus más altas cumbres, surge el estancamiento, el empantanamiento de todas las actividades académicas.

¿Es aceptable, es permisible, es disculpable siquiera la obstinación en el mal presente, en el error cometido y sufrido por unos u otros, por todos quizás? Patriótica y hasta humanamente, sólo cabe esta rotunda respuesta: ¡No!

En general, un pueblo sin docencia organizada no podrá consechar más que estos frutos negativos: que la juventud se infle de corrupción, la infancia de malsana precocidad y la familia de peligrosa y fatal tolerancia. Pero cuando ese pueblo tiene las características del nuestro, cuando tantas virtudes y condiciones especialísimas le prodigó la naturaleza misma, demorar la búsqueda de una fórmula que permita el normal desenvolvimiento docente, ponerle trabas y diques al desarrollo cultural, adquiere los lineamientos de un verdadero crimen.

Se ha repetido hasta lo obsesionante que la dificultad en hallar soluciones al conflicto estriba en que nuestro problema académico está estrecha e intimamente vinculado al problema político. Y a este respecto se preguntaba precisamente en días pasados nuestro colega «El Mundo', si es que no podrá hacerse, al fin, obra de discriminación en este caso.

Nosotros creemos que no solamente puede hacerse, sino que es preciso, que es indeclinable, hacerla si en ello se finca todo el mal que al respecto confrontamos.

Nos va en la más rápida solución del problema nuestro crédito de país culto, legítimamente situado en las más vigorosas avanzadas del progreso humano. Nos va en ello el propio prestigio de la República que debe sobresalir y ondear triunfante como un alto y limpio penacho de nuestras familias.

Quedó Abierta Ayer la Exposición de "Maquettes" del Concurso Para el Monumento al Soldado Invasor

El Dr. Rafael María Angulo, Presidente de la Asociación de la Prensa, pronunció un elocuente discurso, evocando la gloriosa Invasión de Oriente a Occidente. Números de poesía y música

Ayer, a las tres de la tarde, con la asistencia de numerosa y muy distinguida representación de Veteranos de la Independencia, artistas, escritores, periodistas, bellas damas, funcionarios, políticos y público quedó abierta la exposición de las maquetas presentadas por escultores cubanos al concurso iniciado por la Asociación de la Prensa de Cuba, para erigir en Mantua una estatua al Soldado Invasor.

HABLA EL DOCTOR ANGULO

Después que la banda del Distrito Central ejecutó el Himno Nacional, nuestro querido y admirado compañero el doctor Rafael María Angulo, presidente de la Asociación, hizo uso de la palabra para pronunciar las de ritual en toda apertura.

Hermoso, cálido, ejemplar discurso el del doctor Angulo. Al comentar la cristalización del propósito, al trazar la ruta seguida por el soldado invasor desde Oriente a Occidente hasta quedar simbolizado en bronce y mármol en el monumento consagrador, el ilustre tribuno conquistó nuevos lauros a su bien ganada gloria de ser uno de los máximos oradores de Cuba.

Aplaudido a cada momento, ovacionado al final el doctor Angulo, le siguió en la tribuna el poeta Hilarión Cabrisas, quien recitó sus bellos sonetos «Maceo» y «Máximo Gómez.»

Luego las Bandas de Música del Distrito y la del Cuerpo de la Policía Nacional ejecutaron una selección de piezas cubanas.

La exposición estará abierta hasta el día 26, siendo una de las más interesantes de las presentadas en Cuba, tanto por el número de las obras como por la firma de los artistas.

Concurrieron al acto, teniendo para los presentes múltiples cortesías, el presidente de la Asociación de Dependientes y el insustituible secretario señor Martí.

HOY SE INAUGURARA LA EXPOSICION DE F. BOADA

Esta tarde, a las 5, tendrá lugar en los salones de Meras y Rico, Prado 66, una exposición de escultura que presenta el notable artista cubano, Fernando Boada y su valioso discípulo Juan P. Collazo

De Boada ya la crítica ha fijado su personalidad en medio del movimiento artístico y le ha señalado como un positivo valor. Después de su exposición en el Lyceum, Boada ha trabajado intensamente, tratando de liberarse de cuantos detalles pudiera retardar su obra hacia planos de verdadera consagración.

Collazo, el joven discípulo del joven Boada, es un caso de aptitud artística muy digno de tenerse en cuenta, y quien visite hoy la exposición podrá apreciar con el catálogo a la vista lo que hace y lo que puede hacer impulsado tan sólo por la vocación, ya que las disciplinas materiales del mismo son bien distintas a las de la escultura.

Esta tarde, pues, a las 5.

SE PROPONE QUE CUBA PAGUE LAS IMPORTACIONES SOLO CON SUS AZUCARES Y SU TABACO

El Sr. Frederick Norman sugiere la formación de una entidad comercial que se haga cargo de la defensa económica del país. Para que una mercancía sea importada, tiene que ser autorizada

Hemos tenido el gusto de recibir en ésta redacción, la visita del señor Fredrick Norman, hombre culto y conocedor de los problemas financieros que hoy acentúan su crisis en las tres cuartas partes del mundo civilizado. Identificado con todo aquello concerniente a la industria azucarera de Cuba, nos trae para su publicación, la siguiente proclama sobre sus personales apreciaciones en tan debatida materia hoy, que insertamos como una opinión mas que se vislumbra por aquellos interesados en la solución de tan magno problema nacional:

AL GOBIERNO DE CUBA Y A LA ASAMBLEA AZUCARERA

Febrero 25, de 1932

El individuo que gasta más de lo que gana se arruinará mas o menos tarde. Lo mismo sucede con las naciones. Una nación que importa más de lo que exporta se verá en la necesidad de imponer a sus ciudadanos cargas tributarias tan grandes que a la larga no podrán ser pagadas.

La verdad de las manifestaciones hechas arriba ha podido ser comprobada recientemente, cuando Inglaterra y los países escandinavos tuvieron que abandonar el patrón oro debido a la relación desfavorable entre las cifras de exportación e importación.

Inglaterra acaba de formar una entidad comercial que consta de la quinta parte del mundo con el fin de proteger al imperio británico contra los ataques comerciales del resto del mundo. El diez por ciento ad valorem será en el futuro lo que las mercancías importadas al imperio británico pagarán por concepto de derechos de aduanas. El ideal de Joseph Chamberlain ha sido realizado 17 años después de su muerte. El gobierno de Su Majestad Británica controla en un modo absoluto la importación al Imperio.

A propuesta del que suscribe nombró el gobierno de Suecia con fecha 28 del pasado mes de enero por orden de las cámaras legislativas una comisión de 17 personas con el fin de estudiar la mejor manera de usar control sobre el comercio exterior, para que la importación en el futuro no sea mayor de la exportación.

TENGO EL HONOR DE SUGERIR:

1—La formación inmediata de una entidad comercial que en el terreno práctico de los negocios se haga cargo de la defensa económica de Cuba:

2—Para que una mercancía pueda ser importada a Cuba será necesario que la mencionada entidad comercial conceda la correspondiente licencia;

3 Notificación inmediata a todos los gobiernos del mundo de las disposiciones anteriores acompañada de una invitación para que ofrezcan los productos de sus respectivas naciones a la entidad cubana defensa comercial, advirtiéndoles a la vez que Cuba en caso de aceptar alguna mercancía ofrecida la pagará con una cantidad de azúcar, tabaco u otro producto cubano al precio que rige en el mercado mundial

El tratado comercial existente entre los Estados Unidos y Cuba no impide en lo más mínimo la puesta en vigor de las disposiciones arriba sugeridas.

Como todas las naciones actualmente se encuentran muy deseosas de vender, recibiría Cuba con toda seguridad muy numerosas ofertas de mercancías y en escala tan grande que quizás no se pueda producir aquí suficiente cantidad de azúcar y tabaco para pagar los productos ofrecidos.

UNA NIÑA SECUESTRADA DEL COLEGIO «EL BUEN PASTOR»

La señora Nieves Reina Díaz, vecina de la calle de Salud 58 en la Habana, tiene interna a su hija Lidia Mayol Díaz—siete años de edad—en el Colegio del Buen Pastor.

Ayer le avisó urgentemente la Madre Sor María Francisca de Sales que su hija había desaparecido del jardín donde jugaba.

La madre de la niña perdida sospecha que su hija ha sido secuestrada por su abuelo que se nombra Francisco Mayol Robaina y por un sujeto nombrado Celestino Blanco, vecino de Almendares número 3

EL PRESIDENTE DEL PERU HERIDO DE UN BALAZO EN EL PECHO POR UN APRISTA

Sánchez Cerro se hallaba en la iglesia de Miraflores, cuando fué agredido. También resultaron heridos graves el coronel Rodríguez y una señorita. El agresor fué herido y detenido

LIMA, Perú, marzo 6. (AP).—El presidente Luis M. Sánchez Cerro fué herido levemente de un disparo de arma de fuego hoy en la iglesia de Miraflores, cerca de esta capital, donde está pasando el verano.

Su asaltante, oficialmente identificado como José Melgar Maraquea, miembro del partido político aprista, también hirió gravemente al coronel Antonio Rodríguez, jefe del cuarto militar del presidente, antes de que la Policía lograse herirlo y detenerlo.

El presidente Sánchez Cerro recibió una herida en el pecho después de estar en el interior de la iglesia, al mediodía de hoy, según dice un boletín Los médicos declaran que la bala no pudo llegar al corazón, por lo que la herida no es grave.

El presidente sacó su pistola para contestar a la agresión, pero no pudo hacer uso de ella porque su ayudante, el comandante Luis Solari, disparó contra el agresor y lo detuvo.

Fué conducido el presidente a la clínica Delgado en Miraflores, donde ingresó también el coronel Rodríguez con una herida en el muslo derecho, la que recibió cuando se interpuso entre el jefe del Ejecutivo y su agresor para salvar la vida de Sánchez Cerro.

La iglesia estaba llena de fieles, en su mayoría damas de la mejor sociedad que pasan la temporada veraniega en Miraflores, cuando llegaron el presidente y sus acompañantes a oír misa. En los momentos en que el jefe del Estado se dirigía al reclinatorio que usualmente ocupa, un joven alto y vestido con saco azul y pantalón blanco se acercó a él Este hizo el primer disparo casi a quema ropa, hiriendo al presidente en el costado izquierdo, cerca del hombro El siguiente disparo alcanzó al coronel Rodríguez, que cayó en tierra. El agresor hizo ocho disparos o más, uno de los cuales hirió a la señorita Augusta Miró Quesa Carassa..

El atentado ha causado profunda indignación. Cuando el presidente y sus ayudantes salieron del hospital en el automóvil de la Presidencia, el numeroso público que se había congregado en los alrededores le tributó una cariñosa ovación.

El médico personal del presidente ha dicho que espera que Sánchez Cerro pueda reanudar su vida ordinaria dentro de algunos días.

El arresto de Víctor Raúl Haya de la Torre, jefe del partido aprista, así como de los miembros de la Comisión ejecutiva, fué ordenado ayer por las autoridades judiciales. Se les acusa como «jefes de un movimiento que tiende a excitar el desorden».

EL POPULACHO DE MIRAFLORES QUISO LINCHAR AL AGRESOR

LIMA, Perú, marzo 6. (AP).—Después que el indignado populacho trató de linchar al agresor del presidente Sánchez Cerro, no lográndolo, porque escapó rápidamente, fué arrestado y conducido a la estación de policía.

Las versiones que se han recibido en las últimas horas de la noche no convienen con los primeros relatos, según los cuales José Melgar Márquez, el agresor del presidente, había sido herido y detenido por el comandante Luis Solari.

Dícese ahora que el agresor logró escapar de la iglesia, pero que fué detenido en la puerta principal del templo por el jefe de la policía de Miraflores, que salió a la calle con todos sus subalternos tan pronto como oyó los disparos.

Melgar Márquez fué registrado en la Estación de Policía y se le ocuparon documentos que prueban su filiación aprista. Después de ser curado de primera intención ingresó en la cárcel de Lima.

Tan pronto como el presidente Sánchez Cerro se sintió herido recomendó a las personas que acudieron en su auxilio que socorriesen al coronel Rodríguez y abandonó inmediatamente después el templo en compañía de todos los fieles.

Luis M. Sánchez Cerro.

HERIDOS DE GRAVEDAD EN EL PUEBLO DE MADRUGA

MATANZAS, marzo 6.—(Por telégrafo).

Procedentes de Madruga, fueron conducidos a esa ciudad ingresando en la clínica Matanzas, el doctor Ignacio Cardona, médico, de sesenta años y su esposa Flora Castelle, de cincuenta años, así como las señoritas Georgina Leroy y Asunción Genez, todos de esa capital, los que sufrieron heridas de suma gravedad al volcarse el automóvil en que viajaban, en el kilómetro 62 de la Carretera Central, en viaje de la Habana a San Miguel.

De la Habana ha llegado el doctor Harris Bonis para practicar a los heridos la intervención quirúrgica necesaria.

CORRESPONSAL.

HINDENBURG Y WASHINGTON COMPARADOS POR BRUENING EN UN ELOCUENTE DISCURSO

Dijo que ambos han sido duramente atacados por los partidos contrarios, siendo ambos «padres de la patria». Aeropanos con el nombre de Hindenburg volaron sobre la muchedumbre

El canciller Bruening estableció singular analogía entre Washington e Hindenburg, que es candidato en las elecciones del domingo próximo, al pronunciar un discurso en la velada celebrada por el Reichstag para conmemorar el bicentenario del nacimiento de Washington.

Citando varios testimonios para demostrar que Washington fué víctima de punzantes ataques personales, el doctor Bruening se refirió a Hindenburg, sin mencionar su nombre, como blanco análogo de los ataques de la derecha en la presente campaña presidencial.

«No tienen precedentes los ataques personales de los enemigos contra un hombre que vive aún y que también lleva el nombre de «padre de la patria», dijo.

Expresó la confianza que abriga de que las buenas relaciones que existen entre Alemania y los Estados Unidos no volverán a romperse jamás.

Como la mayor demostración habida durante la presente campaña presidencial alemana, cincuenta mil republicanos, que representan el «frente de hierro» anti-fascista inundaron el Lustgarden, mientras media docena de aeroplanos, que llevaban pintado el nombre de Hindenburg en las alas, hacían evoluciones sobre esta enorme muchedumbre.

Seis miembros de la Reichsbanner resultaron heridos en una refriega que ocurrió después de esa manifestación. La lucha política ha sido más intensa entre los fascistas de Hitler y los comunistas en los últimos días de la semana pasada.

Un fascista fué muerto y cuatro recibieron graves heridas. Treinta fascistas y noventa comunistas fueron arrestados. Un transeunte se halla esta noche en grave estado, pues tiene fracturado el cráneo, como resultado de una de esas refriegas.

Otto Wels, presidente del partido socialista democrático, dijo hoy en el mitin del «frente de hierro» que «si Hitler, un aventurero, triunfa, las clases trabajadoras serán tratadas con gran dureza».

Apeló a los socialistas para que voten por Hindenburg porque era «un baluarte contra la guerra civil» y declaró que los fascistas y los nacionalistas le han abandonado porque «es demasiado inteligente para seguir el peligroso rumbo que han escogido».

Hitler hizo uso de la palabra en un mitin al aire libre celebrado en la Plaza del mercado de Weimar.

«El 13 de marzo (día de las elecciones), será el día del juicio en la historia de Alemania», dijo. «Espero que todo el país se encontrará a unas cuantas semanas o meses de ver justificado nuestro movimiento».

«El actual gobierno, dijo, no ha mostrado más que una larga lista de fracasos.»

Rudolph Breitscheid, jefe socialista, pronunció un discurso ante 14 mil republicanos en Breslau.

Theodore Duesterberg, candidato nacionalista, habló en Meseritz.

LA GUERRA SECRETA ENTRE LA CASA BLANCA Y WALL STREET CAUSA DE LA CRISIS EN E. U.

El pueblo ha sufrido las consecuencias de esta guerra cruenta, sin saberlo. Pero está próximo a firmarse el armisticio. La confianza renacerá y no habrá más crisis

Por WALTER R. DOUGLASS

NUEVA YORK.—Actualmente vemos al Congreso en pleno combate contra los especuladores de Wall Street, y esta campaña original hace que varios expertos de reconocida autoridad en el mundo de los negocios, hayan decidido romper el silencio que han mantenido desde 1929 para explicar las causas de la depresión mundial.

Varias cosas nuevas que aunque sospechábamos, no teníamos medios de confirmar, han salido a relucir ahora. «El cambio de táctica de la Casa Blanca producirá buenos resultados—me dijo uno de estos expertos—. «La Casa Blanca ha estado en guerra secreta con Wall Street desde que Mr. Hoover subió a la presidencia. La enemistad entre los banqueros y Hoover ha sido cosa amarga y violenta y responsable en cierto grado por el cataclismo económico que hemos visto y que ya felizmente está próximo a desaparecer

«Hoy la Casa Blanca espera que Wall Street atienda a sus propios negocios, se ocupe de cortar la rienda a los especuladores y restaure la confianza pública. No hay que engañarse. No sufrimos por escasez de dinero. El dinero está en cajas fuertes; el dinero está acumulado sin producir y ello se debe a esta guerra cruenta, pero clandestina, que han venido haciéndose Wall Street y la Presidencia desde 1929.

«La enemistad de Mr. Hoover data desde antes de su elección. Wall Street sabía que el candidato Hoover era enemigo de su política y Wall Street hizo cuanto pudo por derrotarlo. Se trató de llevar nuevamente a Calvin Coolidge a la Presidencia. Coolidge era amigo de Wall Street Hoover finalmente salió vencedor tanto en la Asamblea nominal como en la elección general.

«Pero Wall Street estaba preparado para la guerra y tan pronto como la administración comenzó a pasar sus medidas destinadas a demostrar su aversión a los deseos de los banqueros internacionales, la catástrofe se produjo.

«Uno de los planes de Hoover que Wall Street odiaba era la legislación arancelaria. Wall Street se oponía a que se subieran los aranceles. Hoover aprobaba tal aumento. Hoover procuró legislación que favorecía los mercados de productos agrícolas operados por el Gobierno. Esto ponía al Gobierno en competencia directa con los propietarios de elevadores, quienes están respaldados por Wall Street más o menos directamente.

«La actitud de Hoover sobre la Ley de Licores tampoco agradaba a Wall Street; tampoco favorecía Wall Street la recomendación de Hoover de que no se revisaran las deudas intergubernamentales.

«Wall Street vió que sus planes habían sido derrotados por la prensa del país y que Hoover ascendía a la Presidencia a pesar de las influencias que se pusieron en juego para llevar a Al Smith al puesto supremo del país. Smith era considerado en Wall Street como amigo. Raskob, director de la General Motors, era uno de los mandatarios de Wall Street. El dinero corrió libremente para la elección del candidato demócrata. La prensa, sin embargo, fué tan favorable a Hoover y los problemas que presentaba la elección de un político neoyorquino eran tales, que Hoover fué elegido por gran mayoría. Wall Street fué derrotado. La venganza comenzó.

«El presidente no tardó en iniciar su campaña contra los intereses supremos de la tierra. Estos contestaron con la baja de valores—única en la historia que todavía recordamos como la Catástrofe del 29. El presidente trató de explicar la crisis diciendo que se trataba simplemente de una maniobra de los especuladores. Wall Street informó al público por medio de su prensa fiel, que se trataba de un asunto más profundo. se trataba de una crisis económica que era irremediable.

«La guerra entonces era aparente a todo el mundo.

«No había cooperación entre el Gobierno y el capital y éste ahondaba la diferencia rebajando sueldos y recortando el poder de comprar que tenían los obreros. La cesantía se hizo general. El Gobierno se alarmó. Pero no cedió. Se trató de intimidad a los banqueros y se formularon las famosas investigaciones de empréstitos al extranjero, especialmente a las naciones suramericanas, como medida conciliatoria.

«Wall Street continuó firme con el oro acumulado y en una especie de huelga económica ante la actitud de la Administración. Los precios bajaron al punto que rayaban en lo ridículo. Los productos del campo se vendían a precios menores del costo de su producción. Las construcciones cesaron; se hizo casi imposible flotar préstamos ante los bancos y los banqueros se negaron a hacer hipotecas sobre bienes inmuebles.

«Todo el mundo tenía las manos atadas. Cada vez que la Administración hacía una declaración optimista diciendo que la depresión estaba próxima a terminar, Wall Street contestaba, no con palabras, sino con cifras. Los precios bajaban aun más. Se vió que era notorio el esfuerzo de Wall Street para desacreditar a la Administración.

«Hubo conferencias y más conferencias entre representantes de la Bolsa de Valores y la Casa Blanca; pero ninguno de los dos combatientes cedía. El sufrimiento causado por este feudo entre el poder político y el poder financiero, es inenarrable

«La Casa Blanca entonces quiso ceder. Su primer movimiento fué el de favorecer la extensión de la moratoria a Alemania. El mercado reaccionó favorablemente. Se comenzaba la tregua. Se comenzaba a ver la ventaja del armisticio en esta guerra sorda, destructora y única en la historia de los pueblos: Una guerra en la que no había ejércitos, ni gloria, ni partes telegráficos del frente; una guerra en la que el pueblo sufría sin saber que estaba en guerra

«La administración entonces proyectó la Corporación de Reconstrucción con capital casi ilimitado para restaurar la confianza entre los banqueros pequeños. Wall Street negó su apoyo. Hoover cedió y hoy tengo la certeza de que el armisticio está próximo a celebrarse y que la guerra terminará. Ya las grandes industrias comienzan a aceitar sus ruedas para hacerlas rodar al dar la señal Wall Street.

«Tan pronto como Wall Street indique que se concederá crédito, la industria renacerá. La guerra secreta habrá terminado y reinará nuevamente la anterior prosperidad.

«Todavía no hemos llegado al final. Pero durante los tres años de duración de esta guerra singular la Casa Blanca parece haber aprendido muy poco. Wall Street tomará sus medidas y hará saber a la Administración que si no abandona su política contraria a los grandes intereses que actualmente rigen al mundo, no lo protegerá en las elecciones venideras. El presidente tendrá que ceder por completo o sucumbir políticamente ante la fuerza de los intereses creados».

Este cuadro es perfecto. Podríamos agregar que la Administración llegó a amenazar a los intereses con instituir leyes radicales, tales como la del dolo o seguros contra empleos, el de hacer obligatorio el empleo de los cesantes por las industrias y los bancos y otras medidas parecidas. La Administración llegó a intimar que trataría de pasar leyes nacionalizando ciertas industrias primas.

Wall Street—he sabido—contestó resueltamente que estaba preparado para derribar a la Administración usando fuerza si era preciso.

Y la prensa del país ha sido consultada por los grandes intereses que la sostienen para saber hasta qué extremo están dispuestos a llevar a cabo una campaña acusando al Gobierno de emplear un sistema radical o ultrasocialista, en caso de que la Casa Blanca se empeñe en no ceder

Tal es el estado de cosas que me encontrado entre los círculos financieros de Nueva York después de un recorrido por el país

Corresponsal.

"El dolor es Fuente de Arte y de belleza, de Renovación y Nobleza,, Manifestó el Profesor Estéfano

«Desde la ceguera de Homero a la sordera de Beethoven, el dolor ha hecho siempre a los hombres más profundos», dijo el pensador libanés al disertar sobre la Poesía del Dolor

De nuevo la vibrante palabra del sereno y profundo pensador Habib Estéfano, fué escuchada por la sociedad habanera. Fué por la tarde de ayer, en el Auditorium, en donde un público selecto se congregó para oír la estimulante disertación «La poesía del dolor» tema elegido por el ya conocido profesor libanés, para endosar a nuestra vida, una lección más de su optimismo inagotable.

«La poesía del dolor» cerró el ciclo de conferencias que acerca del sentido artístico de la vida, ha desenvuelto Estéfano en estos últimos días. Y como las anteriores, la de ayer, fué de una intensa emotividad alentadora y educativa.

«La Humanidad lucha, ha luchado siempre, por desproveerse del dolor en el que ha visto su enemigo, su verdugo torturador—dijo Estéfano—y muchas son las filosofías y las religiones que se han esforzado en conocer su origen. Mas si la ciencia y los laboratorios se completan y perfeccionan para hacer desaparecer de la humanidad los dolores físicos que la afligen, en cambio nuevos dolores aparecerán. El dolor no es—afirmó Estéfano—un mal absoluto. Estimo que el dolor es necesario y aunque su origen no me interesa, lo estudio a través de la Historia, para llegar a la conclusión de que la humanidad no puede subsistir sin el dolor».

EL DOLOR FUENTE DE ARTE Y DE BELLEZAS

La palabra fácil y vigorosa del peregrino libanés entra en un análisis detallado de las distintas influencias del dolor en las actividades del hombre y afirma: «El dolor es una innegable fuente de arte y de belleza. La vida no es un banquete para regalo de los sentidos; es un taller, un campo de batalla en el que se corona al triunfador. El artista es el ser supremo entre los hombres porque es el representante de lo bello, de lo profundo, de lo sentido. El hombre, por el dolor, es profundo, de ahí que la tragedia nos represente los dolores que nos hacen sentir la grandeza y la majestad del hombre que la creó. El artista de lo alegre, de lo festivo, es superficial, trivial. Sin el dolor no hubiera existido Cervantes ni Shakespeare, genios tan grandes que no encuentro con quien compararlos —afirmó entusiasmado el dilecto conferenciante. «El artista que sufre es más grande en su obra que el que goza. Desde la ceguera de Homero a la sordera de Beethoven, el dolor ha sido quien ha hecho a los hombres más profundos, selectos, sensibles y superiores.

EL DOLOR FUENTE DE NOBLEZA

En su recorrido ideológico por los distintos campos en que el dolor se manifiesta como caudal de actividad humana, creadora, edificante y superiorizadora. Habib Estéfano llegó a afirmar que el dolor era una fuente productora de nobleza individual. «La nobleza—expuso—es la que sirve para diferenciar entre los hombres al ruin, al cobarde y al malvado, del virtuoso. La nobleza es lucha y es triunfo. El dolor ennoblece y hace grandes los sentimientos humanos. El dolor tiene una profunda significación en la vida. Yo lo comparo con la vida del agua en la Naturaleza. El manantial que brota en la cúspide de la montaña, baja despeñándose, rompiendo las malezas, destruyendo los obstáculos que se oponen a su paso, en cascadas de blanca y sonora espuma, regocijante por el sacrificio que tienen que arrastrar hasta llegar al valle, en tanto que el agua que corre serena, fácil, lenta y cómoda por el llano, es turbia, monótona y estrecha. Así es la vida entre el hombre que ha sufrido y el que su vida se ha desenvuelto en la placidez de una alegría ininterrumpida».

Y en esta parte de su conferencia, el admirado filósofo libanés, llega a hacer, de manera ejemplar por su clara exposición y su metódico análisis, la comparación entre el niño que por ser hijo de padres ricos nace rodeado de múltiples halagos y comodidades y el que ha nacido hijo de pobres y míseros campesinos al que la miseria y la muerte siempre acechan. «El vulgo envidia la suerte del que ha nacido rico—afirmó—y se compadece del que es pobre. El primero no encontrará a su paso por la vida, los tropiezos de la lucha y de la propia construcción pero tampoco podrá saborear, como el segundo, hijo del esfuerzo y del propio mejoramiento, el halagador triunfo de los que tienen valores propios, adquiridos por el dolor. Ricos, si queréis que vuestros hijos sean grandes, educadlos como pobres. Pobres, recordad que es raro en la historia que el hombre haya salido de los palacios para abrazar a la Gloria. Esta sólo llega para los que la han buscado con el esfuerzo de la forja. El que quiera ser noble y grande, que luche como el manatial que nace en la montaña. Bolívar, el prodigio de América—como el doctor Estéfano califica al Libertador—era más temido de vencido que de vencedor. El dolor fué siempre la característica de las determinaciones gloriosas de su epopeya sin igual en la Historia de la Humanidad».

EL DOLOR FUENTE DE RENOVACION

Y fueron muchos los aplausos captados a través de lo que llevamos resumido de la conferencia, el peregrino que recorre el mundo en apostolado de ideales de espiritualidad para la humanidad. Luego, entró en una nueva fase del dolor al afirmar que es éste una verdadera fuente de renovación. Y con su gesto decidido y grave, Habib Estéfano afirma: «La vida es continua creación. Los que se encuentran satisfechos de lo que son, empiezan, desde ese momento de su afirmación, a retroceder. Los que no piensan en renovarse, han salido ya del gran taller que la vida es y han pasado a engrosar el montón de la muchedumbre. El que ha llorado, por dolor, sabe ser vuestro amigo sincero, comprensivo y puede ayudaros a vuestra renovación, en vuestro dolor. Repito con Mussett que «el hombre es un aprendiz y el dolor su maestro».

Y fué la parte final de su conferencia, un aliento por la compenetración con el dolor, una lección sintética de su valor, recomendando al auditorio selecto que lo escuchaba aprovechar el valor profundo del dolor, evitando las lamentaciones ya que es él, el dolor, el privilegio para los que sufren y la rara corriente que nos ennoblece, nos estimula a la renovación y nos hace creadores de bellezas infinitas. Su epílogo, breve y sentido fué recibido con general aplauso. Habib Estéfano se hace, cada día, más admirado entre nosotros y sus palabras sinceras de fé, de optimismo y enseñanza, captan mayor estimación a su filosofía humanizante y dignificadora

La próxima conferencia del doctor Habib Estéfano, será, en el propio Auditorium, el próximo jueves, a las seis de la tarde. Estará dedicada—como lo anunció expresamente— a la mujer cubana, como un homenaje y como un consejo sincero de buen amigo y admirador—fueron sus palabras—bajo el tema «El eterno femenino. La mujer como fuente de inspiración del hombre en todas las fases de la vida».

La Tempestad Causa Estragos en los EE.UU., Uniéndose su Efecto a las Heladas más Fuertes del Año

Washington es azotada por la tormenta de invierno. Carolina del Norte sufre igual castigo. Dos tripulantes de un guarda costas se ahogaron al volcarse éste. Dos buques encallaron

WASHINGTON, marzo 6 (AP)—Washington sufre esta noche una tormenta de invierno, consecuente de la que ha estado azotando la costa del Atlántico. Hoy fué el primer día de la estación en que nevó con fuerza en la capital.

En toda la costa del Atlántico desde Savannah hasta Eastport (Maine), se izaron las señales de tormenta. En el Cabo Henry el viento tenía 52 millas por hora y en Newhaven 30. Condiciones semejantes reinaban en el resto del litoral, desde Atlantic City a Jacksonville (Florida)

Antes del oscurecer habían caído en Washington más de dos pulgadas de nieve, precedidas por un viento de gran fuerza. Muchos árboles y postes telefónicos fueron derribados.

Los observatorios informan que una tempestad muy intensa estaba hoy por la noche sobre la Carolina del Norte, moviéndose con rumbo nordeste. Un viento de más de 50 millas por hora ha interrumpido las comunicaciones telegráficas y telefónicas, puesto en peligro los buques pequeños y en algunos casos paralizado virtualmente el tránsito automovilístico.

Dos tripulantes de un patrullero guardacostas se ahogaron al volcarse su embarcación. Otros dos barcos de poco tonelaje encallaron en Ventnor. Nueva Jersey, pudiendo llegar a la costa las tripulaciones.

En Florida el viento soplaba con fuerza esta noche, al igual que la del sábado. Ha habido daños de alguna consideración, y la temperatura ha descendido mucho, pronosticándose que habrá heladas en distritos que están al Sur como el de los Everglades (Ciénagas).

Las líneas de comunicaciones, temporalmente interrumpidas, ya están funcionando otra vez. Los pescadores y residentes en los Cayos floridanos huyeron ante la violencia amenazadora de la pleamar, pero regresaron a sus casas después.

En Tampa se inundó el litoral, pero sin perjuicios de importancia. En varios lugares de la costa de la Florida como Fernandina, la marejada ha causado daños, hundiendo diversas embarcaciones menores.

UN TEMPORAL AZOTO AYER LA CIUDAD DE VERACRUZ

VERACRUZ, México, marzo 6, AP. —Un fuerte viento de tormenta azotó anoche esta ciudad, pero el único daño que ha causado, según se sabe hasta ahora, ha sido el derrumbe de un techo. Varios árboles fueron arrancados de raíz, y uno de ellos cayó sobre el techo de la casa que, no pudiendo resistir el impacto, se derrumbó.

M.E.C.D. 2016

EL GATO NEGRO
CACHEIRO Y HERMANO

EL GATO NEGRO vendió ayer el 2o. Premio y en el próximo volveremos a dar EL GORDO

Insista en jugar los GALLOS TAPADOS de EL GATO NEGRO. - Ahora vendimos el 11.684 - $10.000

ALGUNOS de los números que tenemos a la venta para el próximo Sorteo de marzo 13

Entero: $13.00. Se atenderán pedidos del interior. Añada franqueo: 28 cts entero, 13, cts. la hoja.

21	1243	2565	3134	4788	5534	7008	8811	9318	10688	11315	12866	14485	15038	16837	17130	18605
39	1221	2823	3319	4953	6464	7012	8858	9330	10799	11407	13133	14664	15119	16883	17336	19000
41	1411	2839	3737	5028	6562	7017	8863	9435	10971	12047	13138	14772	15135	16888	17506	
52	1469	2954	4156	5031	6713	7142	8883	9844	11005	12088	13339	14775	15218	16957	18062	
175	1575	3003	4689	5055	6756	7449	8886	10077	11041	12333	13341	14815	15923	17030	18338	
423	2013	3008	4727	5412	6759	7743	9218	10553	11245	12561	13350	14851	16509	17069	18533	
1121	2262	3127	4783	5414	6859	8414	9225	10558	11312	12752	13915	15034	16658	17122	18581	

Hojas Gem 30 cts. paquete

Kirby y Gillette 75 cts paquete

Sucursal de Obispo y Aguiar

CASA CENTRAL: Obispo 65. Telfs A-0000 y A-7780 — SUCURSALES: Obispo y Aguiar. Telf. M-4017 GALIANO Y ZANJA: A-9298

SOCIEDADES ESPAÑOLAS

LOS DEL CLUB RIBADESELLA Y SU GRAN JIRA

Culminó en un gran banquete y en una elegante matinée y cerró con la alegre romería

Y como lo anunciamos así fué. Pues en un tren que alegra fué los bravos y bien queridos asturianos del Club Ribadesella, salieron de la Habana y a campo traviesa hicieron alto en los hermosos jardines de San Francisco de los cuales tomaron posesión para celebrar una de las fiestas más elegantes, más brillantes y concurridas que celebraron desde la fundación del club hasta nuestros días.

Fiestas que comenzaron con un gran banquete. Lo presidían, Fructuoso del Valle, Presidente social, Manuel Junco, Presidente del Centro Asturiano; Benjamín Fernández, Vice-Presidente del Centro Asturiano; Manuel Calvo, Secretario del mismo Centro; José Martínez Alvarez, ex-Presidente; Genaro Acevedo, Presidente de la Beneficencia Asturiana; José R. Roza, Presidente de Honor; Francisco García Fernández; Manuel Sánchez, Presidente de Honor; señora Amalia González del Valle, esposa del Presidente del club; Teniente Francisco Conesa, de Guanabacoa; Ernesto López, Secretario del Gobierno Provincial; Miguel Junco y Luis Arza.

En otras mesas, adornadas preciosamente tomaron asiento todos los socios del club, sus amigos y los invitados, entre los cuales eran gracia y encanto de la fiesta, estas damas y damitas: Magda, Amelia Rigali, Aurelina Rodríguez, señora de Mena Inesa, Regalim Cardin, María Teresa González, Carolina García de Cofiño, Angeles Cofiño de González, Marina García, Rosario Peón de Martínez, Rosita y Julieta Agueda, Inés Suárez de Gómez, Rosita y Amalia Gómez, Nieves Lago, Concha Borvás, Digna Alvarez de Cifuentes; Mercedes Eloisa, Angeles, Josefina y Leandra Cifuentes, la encantadora y simpática Esther de León Franco, Lucía Santaolalla, Luisa Lewis, Josefina Alcázar, Aida Pérez, Rosario Peón Digna Alvarez de Bejar y otras muchas más.

Damas, damitas, directivos e invitados que fueron muy gentilmente atendidos durante el almuerzo que discurrió donoso y fraternal por los señores de la Comisión de Fiestas: Presidente, Jesús Valles Sánchez; Vice-Presidente, Antonio González González; Crisantos Díaz del Valles; Angel González Cofiño; Ramón Coso, Gerardo Cofiño Pérez; Desiderio García Pedrayos; José Santorvar Somoano; Ramón García González; Manuel Bodo García; Alberto Sanjuan Cueto y Avelino Coro Martínez.

Banquete que terminó con un aplauso para los del Ariete por el admirable y exquisito menú.

No hubo brindis, por lo cual los periodistas aplaudimos. Y más tarde se organizaba una elegantísima matinée; a las damas y damitas que concurrieron al banquete se agregaron mil mas que llegaron por la tarde y el baile fué admirable en todos los momentos; un verdadero triunfo, como el banquete para la Comisón Organizadora y para los bien queridos riosellanos, para los cuales ahí va un abrazo del Cronista.

DISTRITO CENTRAL DE LA HABANA

Depto. de Admon. de Impuestos

Habana, marzo 5 de 1932.

AVISO

El Sr. Alcalde, con esta fecha ha resuelto autorizar una nueva reunión de los contribuyentes pertenecientes al Epígrafe de ALMACENES DE MUEBLES a petición de numerosos contribuyentes por ese concepto señalando para ello el día DIEZ de Marzo en las horas de 3 a 4 de la tarde. Lo que se publica por este medio para conocimiento de los interesados.

M. de CARDENAS.
Jefe del Departamento de Impuestos

LOS DEL CLUB TINETENSE DEDICARON CORDIAL AGAPE AL PTE. HIGINIO GONZALEZ

La hora fué de gran fraternidad en que la voz asturiana expuso los prestigios del festejado encomienda su labor de siempre en las instituciones altruistas y de cultura

A este gran Higinio González, asturiano de pro y de contra muy altruista y muy caritativo, voluntad formidable y triunfador porque tiene alma de montaña asturiana, le rindieron ayer, los de Tineo, patria augusta de aquel Riego, padre y mártir de las libertades españolas—cuyo es aun el palacio arrogante y señorial que se yergue en Tuña—, los del Club Tinetense y gran número de asturianos de todos los Concejos de la inmortal tierrina, cariñoso homenaje, con motivo de su próximo viaje a la Patria, despidiéndole tan cortés y campechanamente como Higinio González se merece.

El fraternal acontecimiento sucedió ayer en el Cerro Moderno, en una hora vibrante de fraternidad; en un banquete todo cariño, admiración y adhesión entrañable al festejado; palpitación sonora de los méritos, virtudes y labores de Higinio González en el Banco Asturiano, en el Club Tinetense, en el Banco Comercial, en la Beneficencia Asturiana, en la Juventud Asturiana y en la Gran Panera del Parque Central; que el espíritu de Higinio es de los que siempre marchan a prisa y no se dan punto de reposo, que dijo Miguel de Cervantes. Y todo para el bien y por el bien.

Homenaje que culminó en gran banquete; lo presidía el festejado, rodeado del doctor Ramón Franco, de Alvarez Marron, nuestro querido compañero, Presidente del Club Tinetense; de Ramón Arbulú, presidente de la Sección de Instrucción del Centro, en representación de su Presidente, de Cayetano Rodríguez, de Nicanor Fernández, Presidente del Banco Asturiano, de Jesús Fernández, Director del Banco Comercial, de Bernardo Blanco, del Administrador del Sanatorio «Covadonga». Francisco García Méndez, de José Pérez Famoso, Director del Banco Asturiano, de Amalio Rodríguez, Presidente de Juventud Asturiana, del doctor Ataulfo Fernández Llano, de José María Alvarez, de José Prendes y del señor José Gutiérrez, en representación de «La Polar». En otras mesas, blancas y floridas, más de quinientos comensales, los asturianos que quieren y admiran a Higinio, de todos los Concejos, los colados, que dijo con gracia José María Alvarez.

Se sirvió un exquisito y abundante menú; discurrió entre la alegría algarera, propia de astures en días de fiesta de familia, y cuando llegó la hora de la sidra, que si espalma su oro en los vasos, también pone burbujas de sinceridad en el corazón, ya que era sidra del gran José Cima, mi excelente paisano, los corazones hablaron su sinceridad. José María Alvarez, elocuente y gracioso como un sabio abogado de caleya, que decimos por allá, honrado con el encargo de ofrecer el banquete al festejado, honor que le había hecho la Comisión organizadora, lo justificó hablando de los méritos, virtudes y prestigios del festejado, ofreciéndole con el festejo la adhesión, el cariño y la admiración de todos los presentes y ausentes «lo merecen los que como tú sólo trabajan por el bien y para el bien». Y en nombre de todos le deseó mil venturas en su viaje; horas felices allá en la tierrina bendita y un regreso pronto y feliz, ya que aquí le esperan todos para rendirle la misma leal amistad que le tuvieron siempre.

Habló después, un gijonés, Claudio Muñiz, Sargento de la Policía Nacional, quien en palabras muy sinceras nos dijo como había llegado Higinio a Cuba, como entró en la lucha por la vida.—Era un rapacin—, cómo luchó el rapaz como un hombre y cómo es por la fuerza de su bondad y voluntad y su formidable trabajo el asturiano más joven y más triunfador de todos los asturianos. Terminó diciendo: «Higinio, acuérdate siempre de nosotros».

Después, pronunció breves palabras—palabras sinceras, sonoras, amables, elocuentes,— el Presidente del Banco de Ahorros Asturiano, manifestando que no estaban presentes en tan cariñoso acto los del Consejo de Adminstración, porque el Club Tinetense en su hondo cariño, quiso hacer de su intimidad esta palpitación de cariño a Higinio González; cosa que no consiguió, porque allí estaban, con Higinio, todos los que debían estar, las altas representaciones que saben de su alta condición moral y de su voluntad formidable en el trabajo y en el bien. Hace un elogio vibrante de la labor del festejado en cada uno de los sectores importantes donde viene actuando con éxito sin ejemplo, y agrega: que mereció por siempre la gratitud de todos los que conocen su labor multiforme y honorable, pues todos sus actos son de los que alientan y estimulan invitando a seguir el ejemplo. Terminó dedicando el ramo de flores que perfumó la hora cordial al corazón del corazón de Higinio González: la señora de su hogar feliz.

Higinio González, emocionado y agradecido, dió las gracias expresivas al Club Tinetense, a la Comisión organizadora y todos los presentes. Terminó con estas palabras: «Allá en Asturias, como aquí en la Habana, me tenéis siempre a vuestras órdenes y a vuestro lado para todas las causas nobles y dignas».

Abrazo general y gran desfile.

Adios, Higinio.

LEVANTANDO LA QUIEBRA DE LA CAJA Y BANCO GALLEGO

Como s sabido, no pudo llegarse a la cantidad necesaria para levantar la quiebra, en la fecha que se quería obtener, pero ello no obstante, se espera que en esta semana que comienza quede ya cubierta la cantidad.

Debido a que ya la misma se acerca a lo estipulado por la ley deseando el Consejo y Comité que este asunto quede terminado lo más pronto posible y en el menor número de días, desea que todos los depositantes que no han concurrido todavía a firmar al juzgado, acudan como siempre a la entrada del Centro Gallego en donde seguirán siendo atendidos rápidamente al igual que lo han sido los que ya han concurrido.

Para los que no hayan podido concurrir en estos días por la mañana de 8 a 12 se les pone en conocimiento que pueden concurrir el martes día 8 y el viernes día 11, desde las 8 de la mañana hasta las tres de la tarde, por cuyo motivo esperamos que, dada esta gran facilidad, la cantidad que falta para llenar el cupo exigido por la ley se logre en un breve número de días, encareciéndoles a todos los que no se hayan personado todavía en la entrada del Centro Gallego, que no dejen para mañana lo que puedan hacer hoy, ya que redundará la solución en beneficio de todos.

DISTRITO CENTRAL DE LA HABANA

Dpto. de Admon. de impuestos.

AVISO

Habana Marzo 2 de 1932.

El Sr. Alcalde, Jefe del Distrito Central, por Decreto fecha primero del actual ha resuelto transferir la organización del "Grupo" TIENDAS DE PELETERIA que debía efectuarse de 1 y media a 2 de la tarde del día cuatro del actual para el día 9 de 4 y media a 5 de la tarde. Lo que se publica para general conocimiento.

M. de CARDENAS.
Jefe del Departamento de Impuestos

LOS CHARROS SALMANTINOS EN EL HERSEY

Celebraron en su terraza una gran fiesta y matinée de honor a sus fundadores

Los salmantinos, los de la solemne y sabia Salamanca, todos los que aquí forman en las fraternales filas de la Colonia Salmantina, acordaron echar al aire de la alegría la cana de la tristeza, cosa que hicieron con la gentileza y donaire propia de la gente de la tierra de Gabriel y Galán.

Y en otro tren que alegre fué, a la vera de los farayones, que separan las vegas, los campos y los pueblecitos de la mar, que de cuando en vez se asoma coquetona a los campos, llegaron al Central Hershey, donde los esperaba un gran día; completamente salmantino. Y allí en su terraza celebraron un gran banquete, presidido por el Presidente de la Colonia, señor Adilio Ingelmo, rodeado de los socios fundadores, en cuyo honor se celebraba la fiesta, señores Gerardo Sánchez, Antonio Gómez, Agustín Martín, Eugenio Alonso, Abelardo Santamaría, Tomás Alonso, José Pablo, Julián y Agustín Martín; con el Vicepresidente Julián Peromato. El Tesorero, señor Juan Alonso y el Secretario, Saturnino Rollan, también asistían casi todos los socios. En lugar de honor estaba el Presidente del Centro Castellano, señor Elías Rada.

Se disfrutó de un admirable menú; que terminó con la emocionante ceremonia de entregar los diplomas de Socios de Honor a los que fueron socios fundadores de la gran Colonia. Acto que les ofreció el señor Rollán, en palabras amorosas y elocuentes, evocando los méritos y prestigios de cada uno de los veteranos socios. Por el Club Villarino, habló su Presidente, quien felicitó a los fundadores por el honor que se les o'orgaba y a los de la Colonia por el gesto de gratitud que tributaban a los veteranos.

Y cerró el brillante y fraternal acto, haciendo el discurso resumen el señor Elías Rada, digno del acto, digno de la Colonia, digno de los veteranos salmantinos y digno de su elocuencia castiza, sonora y elegante. Todos los que hablaron fueron aplaudidos y felicitados.

Poco después a los acordes de la misma orquesta, que ejecutó aires españoles y charros durante la comida y la jota que fué exaltación de los corazones, se celebró un magnífico baile. Y después al tren.

Fueron prestigio y gracia de la fiesta de los bien queridos Charros, estas damas y estas damitas: Graciela Piñeiro, Isabel Miguel, Nieves García y Fontela, Carmen Suárez, Francisca Soler, A. Saldaña, Pilar Alonso, Juliana Hernández, Joaquina Chico, Blanca Díaz, Isabel Hernández, Isabel de Sevillano, Josefa Machado, Concesa Ingelmo, Esmerida y Elena Fernández, Miguelita Machado, Dolores Bretón Asunción González, Manuela Hernández, Luisa González, Erundina Fojaco, Joaquina Hernández, Josefina Belmote, Manuela Alburquerque, Gregoria Cantarín, Sabina Naldas, Hortensia Saldaña, Asunción Herrero, Esperanza Rodríguez, Pilar Lozano, Cristina Ruiz, Concepción Bartolomé, Virgilia Ingelmo, Gumersinda López, Margot Numea, señora Virgilia Fraile, Herminia Hernández, Zoila Saiz, Eugenia Debesa, Isabel Mungía, Concepción Jiménez, Antonia Miguela, Julia Miguel, Angela Romo, Juanita Sánchez, Virginia Fojaco, Zoila Andujar, Herminia Piñeiro, Herminia Fernández, Faustina González, señora Inés Fontela, con el Comité de Damas, Presidente Nieves García, Julia Miguel, Angel Romo, Antonia Miguel, Caridad Saldan, Flora González y Aurorita Machado. Todas encantadoras.

Un gran triunfo la fiesta Salmantina.

LA DICHA

Billetes para el sorteo de marzo 13. Entero $13.00, medios $6.50. más barato a los señores billeteros. Compro y vendo Cargaremes y administro Colecturías. Manuel García—Neptuno 14. Teléfono A-5285 Apartado 1043—Habana

ASOCIACION DE CAPITANES Y PILOTOS DE LA MARINA MERCANTE DE CUBA

†

E. P. D.

EL SEÑOR

EVERARDO DE ARREGUI Y DE ZIBURO

SOCIO FUNDADOR Y PRESIDENTE HONORARIO

HA FALLECIDO

Dispuesto su entierro para hoy lunes 7, a las nueve y media a. m.. suplicamos a nuestros asociados y amigos se sirvan asistir a la casa calle 27 y C, Vedado, para desde allí acompañar el cadáver al Cementerio de Colón, favor que agradeceremos eternamente.

LA DIRECTIVA

"EL FENIX"

"SIMBOLO DE LA SUERTE"
LA VIDRIERA DE MODA

En un momento puede Vd. levantar una fortuna con el acierto de comprar en esta casa.

Vea algunos números para el sorteo de marzo 13:

521	5269	8514	10723	12732	14741	16088	17021	18510
1425	6534	8525	11039	13060	14832	16322	17054	18842
2221	6621	8541	11321	13114	14911	16636	17123	18921
4741	7147	9310	11942	13325	15129	16718	17147	18977
4821	7445	10526	12441	14617	15219	16844	17331	
5329	8288	10536	12647	14629	15277	16936	18169	

ENTEROS $13.00 más franqueo. Al hacernos alguna orden, sírvanse indicarnos si podremos enviar otro número caso de haberse vendido el elegido.

EL FENIX, Alvarez y Gutiérrez

GALIANO, 124,—esquina a DRAGONES.—Telf. A-3838

SECRETARIA DE HACIENDA

DIRECCION GENERAL DE LA LOTERIA NACIONAL

LISTA de los números premiados en el Sorteo No. 810 ordinario, celebrado en la Habana el 6 de Marzo de 1932.

NUMEROS — PESOS

DECENA
16. . . — 50
19. . . — 50
21. . . — 50
31. . . — 50
49. . . — 50
81. . . — 50
84. . . — 50

CENTENA
108. . . — 50
265. . . — 50
299. . . — 50
315. . . — 50
332. . . — 50
334. . . — 50
353. . . — 50
440. . . — 50
469. . . — 50
474. . . — 50
477. . . —100
512. . . — 50
527. . . — 50
540. . . — 50
610. . . — 50
615. . . — 50
624. . . —100
633. . . — 50
639. . . — 50
684. . . — 50
690. . . — 50
692. . . — 50
697. . . — 50
700. . . — 50
725. . . — 50
759. . . — 50
764. . . — 50
774. . . — 50
782. . . — 50
798. . . — 50
799. . . — 50
845. . . — 50
856. . . — 50
860. . . — 50
877. . . — 50
881. . . — 50
883. . . — 50
897. . . — 50
923. . . —100
940. . . — 50
967. . . — 50
978. . . —100
984. . . —100
997. . . — 50

MIL
1012. . . — 50
1044. . . — 50
1062. . . — 50
1078. . . — 50
1103. . . —100
1124. . . — 50
1137. . . — 50
1175. . . —500
1220. . . — 50
1265. . . — 50
1315. . . — 50
1338. . . — 50
1350. . . — 50
1370. . . — 50
1392. . . — 50
1405. . . — 50
1425. . . —100
1426. . . — 50
1430. . . — 50
1488. . . — 50
1490. . . — 50
1501. . c.— 50
1502. . c.— 50
1503. . c.— 50
1504. . c.— 50
1505. . c.— 50
1506. . c.— 50
1507. . c.— 50
1508. . c.— 50
1509. . c.— 50
1510. . c.— 50
1511. . c.— 50
1512. . c.— 50
1513. . c.— 50
1514. . c.— 50
1515. . c.— 50
1516. . c.— 50
1517. . c.— 50
1518. . c.— 50
1519. . c.— 50
1520. . c.— 50
1521. . c.— 50
1522. . c.— 50
1523. . c.— 50
1524. . c.— 50
1525. . c.— 50
1526. . c.— 50
1527. . c.— 50
1528. . c.— 50
1529. . c.— 50
1530. . c.— 50
1531. . c.— 50
1532. . c.— 50
1533. . c.— 50
1534. . c.— 50
1535. . c.— 50
1536. . c.— 50
1537. . c.— 50
1538. . c.— 50
1539. . c.— 50
1540. . c.— 50
1541. . c.— 50
1542. . c.— 50
1543. . c.— 50
1544. . c.— 50
1545. . . —100
1545. . c.— 50
1546. . c.— 50
1547. . c.— 50
1548. . . — 50
1548. . c.— 50
1549. . c.— 50
1550. . c.— 50
1551. . c.— 50
1552. . c.— 50
1552. . c.— 50
1553. . c.— 50
1554. . c.— 50
1555. . c.— 50
1556. . c.— 50
1557. . . —100
1557. . c.— 50
1558. . c.— 50
1559. . c.— 50
1560. . c.— 50
1561. . c.— 50
1562. . c.— 50
1563. . c.— 50
1564. . c.— 50
1565. . c.— 50
1566. . c.— 50
1567. . c.— 50
1568. . c.— 50
1569. . c.— 50
1570. . c.— 50
1571. . c.— 50
1572. . c.— 50
1573. . . —100
1573. . c.— 50
1574. . c.— 50
1575. . c.— 50
1576. . c.— 50
1577. . c.— 50
1578. . c.— 50
1579. . c.— 50
1580. . c.— 50
1581. . c.— 50
1582. . c.— 50
1583. . c.— 50
1584. . c.— 50
1585. . c.— 50
1586. . c.— 50
1587. . c.— 50
1588. . c.— 50
1589. . . — 50
1589. . c.— 50
1590. . c.— 50
1590. . a.—500
1591 . . 50,000
1592. . p.—500
1592. . c.— 50
1593. . c.— 50
1594. . c.— 50
1595. . c.— 50
1596. . c.— 50
1597. . c.— 50
1598. . c.— 50
1599. . c.— 50
1600. . c.— 50
1604. . . — 50
1678. . . — 50
1679. . . —100
1697. . . — 50
1756. . . — 50
1775. . . — 50
1788. . . — 50
1836. . . — 50
1842. . . — 50
1885. . . — 50
1960. . . — 50

DOS MIL
2002. . . — 50
2005. . . — 50
2022. . . — 50
2043. . . — 50
2068. . . —500
2183. . . — 50
2187. . . — 50
2189. . . — 50
2283. . . — 50
2285. . . — 50
2295. . . — 50
2375. . . — 50
2377. . . — 50
2451. . . — 50
2454. . . —500
2483. . . — 50
2486. . . —100
2496. . . — 50
2530. . . —100
2532. . . — 50
2548. . . — 50
2587. . . — 50
2692. . . — 50
2706. . . — 50
2727. . . —100
2745. . . — 50
2786. . . — 50
2836. . . — 50
2873. . . — 50
2899. . . — 50
2900. . . — 50
2931. . . — 50

TRES MIL
3062. . . — 50
3078. . . — 50
3094. . . — 50
3139. . . — 50
3181. . . — 50
3186. . . —100
3197. . . — 50
3209. . . — 50
3213. . . —100
3227. . . — 50
3241. . . — 50
3290. . . — 50
3297. . . — 50
3307. . . — 50
3333. . . — 50
3367. . . — 50
3380. . . — 50
3406. . . — 50
3426. . . — 50
3428. . . — 50
3449. . . — 50
3478. . . —100
3485. . . — 50
3497. . . — 50
3526. . . — 50
3538. . . — 50
3549. . . — 50
3602. . . — 50
3609. . . — 50
3636. . . — 50
3691. . . —100
3696. . . — 50
3698. . . — 50
3708. . . — 50
3735. . . — 50
3789. . . — 50
3808. . . — 50
3843. . . — 50
3858. . . — 50
3890. . . — 50
3917. . . — 50
3924. . . — 50
3927. . . — 50
3931. . . —100
3966. . . — 50
3998. . . — 50

CUATRO MIL
4008. . . — 50
4029. . . —100
4062. . . — 50
4087. . . — 50
4092. . . — 50
4136. . . —100
4142. . . — 50
4154. . . — 50
4166. . . —100
4181. . . — 50
4182. . . — 50
4219. . . — 50
4233. . . — 50
4246. . . — 50
4250. . . — 50
4255. . . — 50
4333. . . —100
4340. . . — 50
4341. . . — 50
4358. . . — 50
4370. . . —100
4385. . . — 50
4399. . . —100
4467. . . — 50
4547. . . — 50
4600. . . — 50
4601. . . — 50
4652. . . — 50
4668. . . — 50
4670. . . —100
4698. . . — 50
4716. . . —100
4722. . . — 50
4731. . . — 50
4743. . . — 50
4756. . . — 50
4809. . . — 50
4811. . . — 50
4818. . . —100
4826. . . — 50
4859. . . — 50
4893. . . — 50
4899. . . — 50
4911. . . —100
4956. . . — 50
4972. . . — 50
4997. . . 1,000

CINCO MIL
5007. . . — 50
5042. . . — 50
5054. . . — 50
5069. . . — 50
5089. . . — 50
5112. . . — 50
5135. . . — 50
5145. . . — 50
5177. . . —100
5182. . . — 50
5197. . . —100
5198. . . — 50
5213. . . — 50
5236. . . — 50
5247. . . — 50
5253. . . — 50
5266. . . — 50
5267. . . — 50
5293. . . — 50
5351. . . —500
5362. . . — 50
5379. . . — 50
5394. . . — 50
5463. . . — 50
5480. . . —100
5494. . . — 50
5510. . . — 50
5576. . . — 50
5586. . . — 50
5615. . . — 50
5622. . . — 50
5701. . . — 50
5702. . . — 50
5723. . . — 50
5795. . . — 50
5804. . . — 50
5857. . . — 50
5891. . . — 50
5914. . . — 50
5937. . . — 50
5940. . . — 50
5987. . . — 50
5993. . . — 50

SEIS MIL
6021. . . — 50
6054. . . — 50
6061. . . — 50
6065. . . — 50
6073. . . — 50
6074. . . — 50
6079. . . — 50
6098. . . — 50
6123. . . — 50
6134. . . — 50
6167. . . — 50
6190. . . — 50
6247. . . — 50
6265. . . — 50
6290. . . — 50
6292. . . — 50
6308. . . — 50
6314. . . — 50
6315. . . — 50
6321. . . — 50
6330. . . — 50
6337. . . — 50
6354. . . — 50
6385. . . —100
6387. . . — 50
6401. . . —100
6407. . . — 50
6427. . . — 50
6439. . . —100
6458. . . — 50
6461. . . — 50
6468. . . — 50
6518. . . — 50
6544. . . — 50
6556. . . — 50
6593. . . — 50
6607. . . — 50
6612. . . — 50
6622. . . — 50
6651. . . — 50
6676. . . — 50
6711. . . — 50
6753. . . —100
6776. . . — 50
6783. . . — 50
6797. . . — 50
6807. . . — 50
6835. . . — 50
6869. . . — 50
6880. . . —100
6881. . . — 50
6884. . . — 50
6887. . . —100
6914. . . — 50
6932. . . — 50
6954. . . —100
6966. . . — 50
6969. . . — 50
6991. . . — 50
6992. . . — 50

SIETE MIL
7008. . . — 50
7025. . . — 50
7029. . . — 50
7042. . . — 50
7132. . . — 50
7150. . . — 50
7172. . . —100
7222. . . — 50
7269. . . — 50
7289. . . — 50
7297. . . — 50
7333. . . — 50
7341. . . — 50
7372. . . 1,000
7375. . . — 50
7388. . . 1,000
7393. . . — 50
7436. . . — 50
7442. . . — 50
7467. . . — 50
7477. . . — 50
7531. . . — 50
7533. . . — 50
7586. . . — 50
7600. . . — 50
7610. . . — 50
7619. . . — 50
7638. . . —500
7670. . . —100
7700. . . — 50
7706. . . — 50
7707. . . — 50
7716. . . — 50
7768. . . —100
7913. . . — 50
7936. . . — 50
7942. . . — 50
7943. . . — 50
7960. . . — 50
7969. . . — 50
7980. . . — 50

OCHO MIL
8042. . . — 50
8094. . . — 50
8104. . . — 50
8147. . . — 50
8193. . . — 50
8240. . . — 50
8252. . . —100
8266. . . — 50
8282. . . — 50
8286. . . — 50
8295. . . — 50
8315. . . — 50
8376. . . —100
8392. . . — 50
8397. . . — 50
8399. . . —100
8438. . . — 50
8442. . . — 50
8460. . . — 50
8475. . . — 50
8486. . . — 50
8531. . . — 50
8544. . . —100
8571. . . — 50
8577. . . — 50
8583. . . — 50
8591. . . — 50
8607. . . — 50
8650. . . — 50
8703. . . —100
8757. . . — 50
8761. . . — 50
8800. . . — 50
8818. . . — 50
8834. . . — 50
8900. . . — 50
8905. . . — 50
8929. . . — 50
8934. . . — 50

NUEVE MIL
9001. . . — 50
9005. . . — 50
9011. . . — 50
9027. . . — 50
9042. . . — 50
9067. . . — 50
9161. . . — 50
9185. . . — 50
9199. . . — 50
9213. . . — 50
9237. . . —100
9261. . . — 50
9285. . . — 50
9313. . . — 50
9316. . . — 50
9317. . . —100
9319. . . — 50
9320. . . — 50
9341. . . — 50
9345. . . — 50
9374. . . — 50
9382. . . — 50
9390. . . — 50
9419. . . — 50
9425. . . — 50
9426. . . — 50
9482. . . — 50
9489. . . — 50
9499. . . — 50
9543. . . — 50
9556. . . — 50
9580. . . — 50
9615. . . — 50
9620. . . — 50
9638. . . — 50
9651. . . — 50
9705. . . — 50
9706. . . — 50
9788. . . — 50
9842. . . — 50
9864. . . — 50
9866. . . — 50
9936. . . — 50
9960. . . —100
9975. . . — 50
9985. . . — 50
9989. . . — 50
9996. . . — 50

DIEZ MIL
10013. . . — 50
10040. . . — 50
10045. . . — 50
10072. . . — 50
10074. . . — 50
10080. . . —100
10099. . . — 50
10108. . . — 50
10111. . . — 50
10166. . . — 50
10200. . . — 50
10225. . . — 50
10226. . . — 50
10230. . . — 50
10240. . . — 50
10245. . . —100
10251. . . — 50
10263. . . — 50
10291. . . — 50
10313. . . — 50
10353. . . —100
10370. . . — 50
10380. . . — 50
10385. . . — 50
10400. . . — 50
10404. . . —100
10409. . . —100
10430. . . — 50
10448. . . — 50
10520. . . —500
10531. . . — 50
10547. . . — 50
10557. . . —100
10563. . . — 50
10565. . . — 50
10569. . . — 50
10583. . . — 50
10592. . . —100
10614. . . — 50
10624. . . — 50
10682. . . — 50
10690. . . — 50
10692. . . — 50
10746. . . — 50
10759. . . — 50
10764. . . — 50
10771. . . — 50
10772. . . — 50
10778. . . — 50
10780. . . — 50
10870. . . — 50
10944. . . — 50
10954. . . — 50
10957. . . — 50

NUMEROS — PESOS

ONCE MIL
11012. . . — 50
11015. . . — 50
11017. . . — 50
11068. . . — 50
11086. . . — 50
11095. . . — 50
11120. . . — 50
11189. . . — 50
11205. . . — 50
11232. . . — 50
11255. . . — 50
11256. . . — 50
11268. . . — 50
11304. . . — 50
11337. . . — 50
11344. . . — 50
11418. . . — 50
11453. . . — 50
11467. . . — 50
11485. . . — 50
11496. . . — 50
11523. . . — 50
11527. . . — 50
11530. . . —100
11531. . . — 50
11543. . . — 50
11562. . . — 50
11567. . . — 50
11580. . . — 50
11601. . c.— 50
11602. . c.— 50
11603. . c.— 50
11604. . c.— 50
11605. . c.— 50
11606. . c.— 50
11607. . c.— 50
11608. . c.— 50
11609. . c.— 50
11610. . c.— 50
11611. . c.— 50
11612. . c.— 50
11613. . c.— 50
11614. . c.— 50
11615. . c.— 50
11616. . c.— 50
11617. . c.— 50
11618. . c.— 50
11619. . c.— 50
11620. . c.— 50
11621. . c.— 50
11622. . c.— 50
11623. . c.— 50
11624. . c.— 50
11625. . c.— 50
11626. . c.— 50
11627. . c.— 50
11628. . c.— 50
11629. . c.— 50
11630. . c.— 50
11631. . c.— 50
11632. . c.— 50
11633. . c.— 50
11634. . c.— 50
11635. . c.— 50
11636. . c.— 50
11637. . c.— 50
11638. . c.— 50
11639. . c.— 50
11640. . c.— 50
11641. . c.— 50
11642. . c.— 50
11643. . c.— 50
11644. . c.— 50
11645. . c.— 50
11646. . c.— 50
11647. . c.— 50
11648. . c.— 50
11649. . c.— 50
11650. . c.— 50
11651. . c.— 50
11652. . c.— 50
11653. . c.— 50
11654. . c.— 50
11655. . c.— 50
11656. . c.— 50
11657. . c.— 50
11658. . c.— 50
11659. . c.— 50
11660. . . — 50
11660. . c.— 50
11661. . c.— 50
11662. . c.— 50
11663. . c.— 50
11664. . c.— 50
11665. . c.— 50
11666. . c.— 50
11667. . c.— 50
11668. . c.— 50
11669. . c.— 50
11670. . c.— 50
11671. . c.— 50
11672. . c.— 50
11673. . c.— 50
11674. . c.— 50
11675. . c.— 50
11676. . c.— 50
11677. . c.— 50
11678. . c.— 50
11679. . c.— 50
11680. . c.— 50
11681. . c.— 50
11682. . c.— 50
11683. . c.— 50
11683. . a.—200
11684 . . 10,000
11685. . p.—200
11685. . c.— 50
11686. . c.— 50
11687. . c.— 50
11688. . c.— 50
11689. . c.— 50
11690. . c.— 50
11691. . c.— 50
11692. . c.— 50
11693. . . — 50
11693. . c.— 50
11694. . c.— 50
11695. . c.— 50
11696. . c.— 50
11697. . c.— 50
11698. . c.— 50
11699. . c.— 50
11700. . c.— 50
11738. . . — 50
11764. . . — 50
11796. . . — 50
11799. . . —500
11867. . . —100
11933. . . — 50
11935. . . 1,000
11982. . . — 50

DOCE MIL
12001. . . — 50
12014. . . — 50
12056. . . — 50
12059. . . —100
12062. . . — 50
12101. . . —100
12108. . . — 50
12143. . . — 50
12167. . . — 50
12173. . . — 50
12209. . . — 50
12238. . . — 50
12246. . . — 50
12277. . . — 50
12301. . . — 50
12326. . . — 50
12329. . . — 50
12334. . . 1,000
12361. . . —100
12390. . . —100
12397. . . — 50
12398. . . — 50
12402. . . — 50
12413. . . — 50
12441. . a.—100
12442. . . 5,000
12443. . p.—100
12454. . . — 50
12477. . . — 50
12535. . . — 50
12537. . . — 50
12565. . . —100
12585. . . — 50
12619. . . — 50
12645. . . —100
12665. . . — 50
12671. . . —100
12678. . . —100
12679. . . — 50
12690. . . — 50
12698. . . — 50
12759. . . — 50
12776. . . — 50
12858. . . — 50
12902. . . — 50
12933. . . — 50
12934. . . — 50
12989. . . — 50

TRECE MIL
13000. . . — 50
13052. . . — 50
13091. . . — 50
13121. . . — 50
13187. . . —100
13236. . . — 50
13245. . . — 50
13292. . . — 50
13317. . . — 50
13324. . . — 50
13326. . . — 50
13440. . . — 50
13487. . . — 50
13506. . . — 50
13560. . . — 50
13570. . . — 50
13571. . . — 50
13575. . . —100
13659. . . — 50
13668. . . — 50
13689. . . — 50
13700. . . — 50
13713. . . — 50
13719. . . —100
13737. . . — 50
13757. . . — 50
13800. . . — 50
13811. . . —100
13863. . . — 50
13874. . . — 50
13875. . . —100
13878. . . — 50
13897. . . — 50
13898. . . — 50
13908. . . — 50
13936. . . — 50
13942. . . — 50
13956. . . —100
13981. . . — 50

CATORCE MIL
14002. . . — 50
14034. . . — 50
14047. . . — 50
14050. . . — 50
14108. . . — 50
14145. . . — 50
14154. . . — 50
14176. . . — 50
14179. . . — 50
14185. . . — 50
14219. . . — 50
14316. . . — 50
14325. . . — 50
14339. . . — 50
14361. . . — 50
14372. . . — 50
14381. . . — 50
14399. . . — 50
14400. . . — 50
14424. . . — 50
14443. . . — 50
14457. . . — 50
14461. . . — 50
14502. . . — 50
14538. . . — 50
14551. . . —100
14612. . . — 50
14620. . . — 50
14627. . . — 50
14636. . . —100
14638. . . —100
14677. . . —100
14693. . . — 50
14711. . . — 50
14750. . . — 50
14760. . . — 50
14779. . . — 50
14796. . . — 50
14840. . . — 50
14847. . . — 50
14853. . . — 50
14900. . . — 50
14927. . . — 50
14970. . . — 50

QUINCE MIL
15015. . . — 50
15020. . . — 50
15118. . . — 50
15200. . . — 50
15266. . . —100
15272. . . —100
15285. . . — 50
15316. . . — 50
15329. . . — 50
15340. . . —100
15352. . . — 50
15454. . . — 50
15469. . . — 50
15473. . . —100
15478. . . — 50
15483. . . — 50
15508. . . — 50
15532. . . — 50
15550. . . — 50
15554. . . — 50
15568. . . — 50
15589. . . — 50
15597. . . — 50
15609. . . — 50
15632. . . — 50
15658. . . —100
15680. . . — 50
15703. . . — 50
15737. . . — 50
15748. . . —500
15755. . . —100
15774. . . — 50
15775. . . — 50
15791. . . — 50
15797. . . — 50
15838. . . — 50
15841. . . — 50
15846. . . —500
15848. . . — 50
15903. . . — 50
15912. . . — 50
15963. . . — 50
15967. . . — 50
15971. . . —100
15981. . . — 50

DIECISEIS MIL
16016. . . —100
16023. . . — 50
16052. . . — 50
16095. . . — 50
16114. . . — 50
16132. . . — 50
16187. . . — 50
16188. . . — 50
16191. . . — 50
16200. . . — 50
16204. . . —100
16210. . . — 50
16253. . . — 50
16291. . . — 50
16327. . . — 50
16338. . . — 50
16346. . . — 50
16357. . . — 50
16359. . . — 50
16369. . . — 50
16451. . . — 50
16478. . . —100
16507. . . — 50
16537. . . — 50
16569. . . — 50
16636. . . — 50
16641. . . — 50
16658. . . — 50
16669. . . — 50
16679. . . — 50
16682. . . — 50
16703. . . — 50
16724. . . — 50
16746. . . — 50
16783. . . —100
16816. . . —100
16830. . . — 50
16846. . . — 50
16878. . . — 50
16882. . . — 50
16894. . . — 50
16908. . . — 50
16915. . . — 50
16916. . . — 50
16919. . . — 50
16933. . . — 50
16974. . . — 50
16985. . . — 50

DIECISIETE MIL
17000. . . — 50
17037. . . — 50
17070. . . — 50
17138. . . — 50
17191. . . — 50
17200. . . — 50
17209. . . —100
17222. . . — 50
17223. . . — 50
17238. . . — 50
17246. . . — 50
17248. . . — 50
17289. . . — 50
17290. . . — 50
17338. . . — 50
17345. . . — 50
17449. . . — 50
17462. . . — 50
17481. . . — 50
17527. . . — 50
17561. . . — 50
17565. . . —500
17573. . . — 50
17624. . . — 50
17630. . . — 50
17631. . . — 50
17654. . . — 50
17684. . . — 50
17690. . . — 50
17691. . . — 50
17693. . . — 50
17768. . . — 50
17769. . . — 50
17777. . . — 50
17836. . . — 50
17842. . . — 50
17859. . . — 50
17902. . . —100
17952. . . — 50
17957. . . — 50
17983. . . —100

DIECIOCHO MIL
18043. . . — 50
18053. . . — 50
18063. . . — 50
18116. . . — 50
18156. . . — 50
18241. . . — 50
18245. . . — 50
18250. . . — 50
18261. . . — 50
18280. . . —100
18289. . . — 50
18310. . . — 50
18354. . . —100
18435. . . — 50
18448. . . — 50
18456. . . — 50
18532. . . — 50
18544. . . —100
18553. . . — 50
18557. . . — 50
18586. . . —100
18625. . . —100
18647. . . — 50
18691. . . — 50
18693. . . — 50
18737. . . — 50
18745. . . —100
18751. . . — 50
18752. . . — 50
18772. . . — 50
18793. . . — 50
18816. . . — 50
18824. . . —100
18826. . . — 50
18846. . . — 50
18864. . . — 50
18875. . . — 50
18878. . . — 50
18879. . . — 50
18880. . . —100
18884. . . — 50
18916. . . — 50
18937. . . — 50
18946. . . — 50
18966. . . — 50

M.E.C.D. 2016

PARA ELLAS Y PARA ELLOS

CONSULTORIO

POR LA DOCTORA HERMINIA PLANAS

En el Parque

La orquesta preludiaba el tremu- (lento
acorde de su música liviana,
tu pasabas con gracia sobrehumana
junto a un álamo obscuro y somno- (liento.

Sobre el tapiz del duro pavimento
tu collar de azabache se desgrana,
y el suelo, salpicado, se engalana
cual de estrellas, el vasto firma- (mento.

¡Lindas cuentas! yo tuve la for- (tuna
de alzarlas desde el suelo y una a
ponerlas todas en tus manos bellas..
Y tus ojos, al verlas engarzadas,
le daban el calor de sus miradas
como un sol alumbrando las estrellas.

José L. CASTELLANOS

Sagua la Grande.

* * *

DOCTORA HERMINIA PLANAS.
DIARIO DE LA MARINA, Prado 103.—Habana.

A esta dirección deberá remitirse cualquier asunto relacionado con este Consultorio: «Para Ellos y Para Ellas». (No respondiendo que sufra extravío la correspondencia remitida a otra dirección).

* * *

ASUNCION MARTINEZ

Si remite sobre franqueado y la dirección escrita, le dará varias direcciones. En el momento le anticipo la de Mrs. María Sánchez, señora camagüeyana, residente por largos años, en New York, donde cuenta con una magnífica casa de huéspedes. Puede escribir a la siguiente dirección 540 West 144 th. Street. Muy entusiasta y celosa en el cumplimiento del confort de su casa. Cocina magnífica, a la española y americana. Expléndido comedor que a diario se ve muy concurrido por personas distinguidas, que van de todas partes atraídos por lo bien combinados de los menús. Se encontrará como en su propia casa.

* * *

MIRTA C. DE GARCIA.

Tiene usted todo el derecho. Si remite sobre franqueado y la dirección escrita y recuerda su deseo, le proporcionaré informes que pueden interesarle.

* * *

DESCONCERTADA

Lamento su justa pena. Le aconsejo tenerlo. Será un gran consuelo para ambos. No tema, está en plena juventud y es el mejor camino a seguir. Dios la recompensará, no lo dude.

* * *

UN CALVITO

Lave la cabeza con jabón puro o con un buen shampoo y friccione el cuero cabelludo con la pomada «Liliana» y un trozo de franela.

Todos los días, hasta que el cabello empiece a brotar de nuevo, sano y brillante como en sus años juveniles. Cuestión de constancia y fe.

* * *

AVISO IMPORTANTE

La señora Rodríguez, avisa a las personas que en días pasados la llamaron al teléfono U-1409, la perdonen en la tardanza. Motivos. Asuntos de familia la tuvieron alejada de la Ciudad. Al mismo teléfono pueden avisar todas las personas que estén interesadas por las clases a domicilio. Recuerden que lo mismo atiende la enseñanza primaria, que las clases de costura, pintura, bordados y piano. Precios módicos.

* * *

CELIA A. DE C.

Gracias por sus frases de afecto también por la poesía y las demás ofrecidas. Pronto la complaceré.

* * *

PENSAMIENTO

Mientras menos habla la gente de su grandeza, más creemos en ella.

Cacon

* * *

ANGELINA TORRES

La joyería «Rotary», tiene en su taller, tal vez uno de los mejores relojeros. Es suizo y por largos años, se ha especializado en este trabajo del que ha hecho un arte. Llévelo y en breves momentos se lo devuelven restaurado en todo sentido. Los «Baguettes», son solo para señora. Reloj pequeño para lucirlo en la muñeca y que adorna la mano, por su forma elegante. Confeccionado en platino y brillantes. Recuerde que esta joyería está en San Rafael y Consulado.

* * *

DOLOR

Todo cuanto hay en el hombre de grande, puro, santo, ¿dónde tiene su origen... En el dolor. Examinemos bien todo lo que nos interesa, nos conmueve, nos admira, nos entusiasma y hallamos en el fondo algún gran dolor como su raíz necesaria.

El dolor no es para las sociedades ni para los individuos un estado transitorio, una consecuencia pasajera de circunstancias especiales o deplorables errores, sino una necesidad de nuestra perfección moral. Por eso no debemos mirarle como un enemigo, sino como un amigo triste que ha de acompañarnos en el camino de la vida.

Imaginemos, si es posible, una sociedad sin dolores, y, creyendo encontrar una mansión de delicias, hallarémos un pueblo de monstruos repugnantes.

El que no recibe más que impresiones gratas se degrada física y moralmente, se envilece sin remedio. Sin lucha, sin contrariedad, sin abnegación, sin prueba, sin sacrificio, sin dolor, en fin, no es posible moralidad ni virtud.—**Concepción Arenal.**

* * *

T. M. CARREÑO

Trataré de complacerlo por correo en carta particular. Por este medio, imposible, ya que se trata de varias consultas y con urgencia.

* * *

DILUVINA H

Las «Gotas Divinas», es un producto vegetal que sin temor a perjudicarla puede emplearla para darle color al cabello.

Se usa del mismo modo que una brillantina corriente. Desde las primeras aplicaciones, su cabello se tornará del mismo color que antes lo tuviera. Tan natural sus resultados, que nadie podrá reconocer que lo tiene «arreglados». De venta en la farmacia del doctor Lorié. Prado, esquina a Virtudes. Es la botica que tiene la exclusiva de este magnífico producto.

LA BELLEZA Y SU HIGIENE

La Belleza no es solo una potencia, sino el don más admirable con que la benigna naturaleza favorece desde la cuna a sus elegidos. Ella atrae todas las miradas, gana todos los corazones e influye en los actos interiores de toda criatura. Pero la hermosura no constituye un atractivo, sino va unida a la salud y no puede ejercer su imperio si la belleza del alma no imprime en ella un sello profundo. ¡Cuántas cualidades necesita poseer una persona para ser perfectamente hermosa!

Una buena presencia, un cuerpo y un semblante de líneas y rasgos agradables, no pueden atraernos poderosamente si no van unidos a la simpatía y si un espíritu animado y una viva inteligencia no prestan calor y vida a la forma estética.

Muchas personas visiblemente faltas de hermosura, gustan no obstante, porque la naturaleza siempre pródiga, suple la belleza que les falta con el ingenio y con los encantos de la juventud.

En todos los tiempos, la humanidad ha apetecido este bien. El ideal de belleza ha cambiado con el progreso y la cultura, que han modificado notablemente las nociones sobre la perfección humana.

Reconociéndose que la belleza física reside en la armonía de las formas y de los rasgos exteriores, es sin embargo, imposible precisar qué cualidades e influencia la componen y hé aquí por qué lo que a unos parece hermoso no place a los demás, como si lo bello más que en el objeto, estuviera en la manera de ver y juzgar del sujeto.

* * *

«S. C»

Es muy difícil la contestación que usted pide, puesto que después de la relación de los hechos, no queda más que una y... es la misma que usted desea. Pero ¿quién es él? Imposible decirle que sí, sin saber de quien se trata. Se que la voy a disgustar, pero es mi deber el decirle, que en regla general los padres tienen la razón. Facilite nombre y otros detalles más concretos y le daré francamente mi opinión. El primer paso para un definitivo rompimiento, era el dar un viaje o por lo menos evitar el estar tan próximos. Además, no se apresure, déjelo al tiempo, en caso de no querer hacer otra cosa...

* * *

MARCELINA. ALMENDARES

Le agradecerá remita el recorte y se fije bien de qué periódico es. La complaceré remitiendo la receta completa.

* * *

EL PODER DEL PERFUME

Las grandes damas de la historia, han realzado su atracción mediante el uso de cosméticos y perfumes. Madame de Pampadour, derrochaba cien mil pesos anuales en comprar los perfumes más raros y exóticos. Madame de Monaco, se coloreó las mejillas con arreboles perfumados antes de permitir que la condujeran al cadalso. La mujer, no busca la belleza, por pura vanidad. Su deber es el ser bella. Y el perfume es un estímulo a ese fin. Al emplearlo convenientemente, la mujer logra encanto personal y se espiritualiza a semejanza de la Naturaleza cuando se engalana de flores. Así podemos decir, que el imitar la Naturaleza es uno de los objetivos primordiales del cosmético. El perfumista logra más con la esencia de las flores, que el poeta con sus rimas. La mujer usa el perfume como una expresión definitiva de su personalidad. El uso correcto de un buen perfume, es un arte.

* * *

LOPEZ X X

Para conservar la dentadura sana y blanca, le aconsejo usar diariamente y dos veces al día, la pasta dentífrica «Ziodino». Contiene yodo, magnesia y mentol. Por lo tanto y siendo ingredientes de tanto valor para la conservación de la dentadura, debe usarse por largo tiempo, para con ello rechazar cualquier mal que pudiera sobrevenir. De venta en todas las vidrieras de perfumes y también en boticas y droguerías.

* * *

EL BAÑO CALIENTE

El baño caliente prolongado obra como sedativo, procede una dilatación de los vasos de la piel con una resultante tendencia a reducir el volumen de la sangre que circula por el cerebro. Calma el sistema nervioso y a los que sufren de insomnio los ayuda a dormirse. La transpiración que sigue generalmente puede impedirse mediante una aspersión fría suministrada con esponja. Y esto debiera hacerse por costumbre después del baño caliente pues si se omite existe el peligro de sentir escalofríos y resfriarse.

El jabón inofensivo para el aseo es aquel que contenga una cantidad mínima de alcali porque irrita y endurece la piel. Un jabón bueno no se puede fabricar barato, de aquí que el precio que haya de pagar el comprador será un buen indicio de la calidad del jabón.

Una fricción con sal, de vez en cuando, es excelente para evitar la acumulación de piel escamosa y como medida tónica general.

Es imprudente bañarse inmediatamente después de una comida. En ese momento el canal digestivo necesita la sangre y la circulación se ha adaptado para suplir esta necesidad. El bañarse antes de transcurrir tres horas después de cada comida, causa una expansión en los vasos superficiales del cuerpo y desvía la sangre del canal digestivo y esto puede provocar un peligro.

* * *

DE COCINA

Fiambre de hígado de ave

Se toma hígado de pato o de ganso; se limpia bien, quitándole todas las fibras, nervios y telillas, se sala y se corta en pedacitos, colocando éstos en una turina, forrando antes ésta con lonjas muy finas de craso de jamón; se introducen luego unas trufas entre el hígado, que se pondrá muy apretado. Se tapa y se cuece al baño de maría, en el horno.

Trepar por la ventana y entregarle un ramo de flores a ella... Proeza fácil en los años de juventud. Difícil cuando el reumatismo o la gota se haya apoderado del organismo y dificulten o impidan sus movimientos. Estas enfermedades, que pueden convertirlo en "viejo" antes de tiempo, se evitan y desaparecen rápidamente tomando el Atophan, el medicamento insuperado contra todas las dolencias originadas por el ácido úrico. El Atophan disuelve este tóxico, lo elimina y ataca por tanto el mal en su propia raíz. Tub. de 20 tabl.

contra reumatismo y gota
ATOPHAN

El Deseo

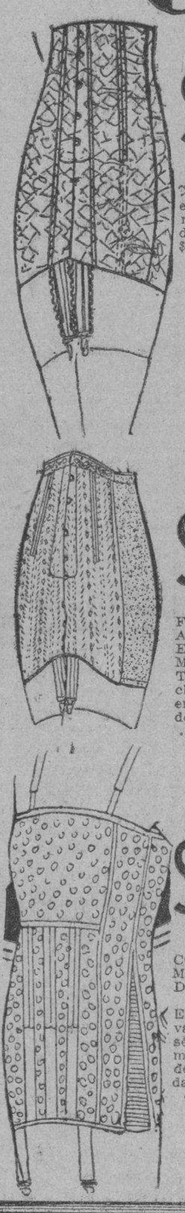

$1.50

Corselette como el grabado. Tenemos otros modelos a $2.00 $2.50 hasta $25

$3.00

FAJA QUE ABROCHA EN EL FRENTE MUY LARGA Tenemos muchos modelos en este sentido de 80 cts. $1.25 hasta $18.00.

$2.25

CORSE, ALTO MODERNO MODELO MUY SOLICITADO Es inmensa la variedad de corsés que tenemos con cordón en la espalda desde $1.50 en adelante.

La Gran Venta Especial de hoy, de mañana, de pasado mañana y de todos los días

"EL DESEO" no le fija a Ud día de semana o del mes para obtener su faja, corsé, corselette o sostenedor a precios moderados

En la fábrica de corsés "El Deseo", encuentra usted siempre artículos a precios especiales.

No permitan que la enfunden en cualquier faja, corsé o corselette, decídase por una casa que lleva años de práctica en el giro de corsetería. "El Deseo".

Nuestras expertas corseteras no le dan "gato por liebre", le demuestran la bondad del artículo probándoselo, no importa del precio que Ud. lo desee.. La misma fina atención que le prestan a un artículo de un peso se la ofrecen en artículos de más valor "EL DESEO".

NO HAY MAS QUE UN DESEO EN CUBA: LA FABRICA DE CORSETS

El Deseo

Telf. A-9506 Habana

MARIA CARLOTA N.

Para peretener a la Asociación «González-Molina», creo que no necesita pertenecer a dicho Conservatorio. Pero se me ocurre pensar que siendo tan amante de la música, ¿cómo no dedica unas horas a ellas?

La Asociación, está dando unas trasmisiones muy interesantes, una vez a la semana.

El programa es muy variado.

Precisamente en estos días preparan una magnífica fiesta, para fecha próxima. Para cualquier otro informe que desee sobre este particular, si se determina a las clases de declamación, llame al Telf. U-6380.

Pregunte por la señorita Graciela Molina, Secretaria de dicha Asociación.

HABANERAS

CUMPLEAÑOS

OLGUITA HERNANDO URQUIA

Una niña muy graciosa.
Y muy inteligente.
Así es la lindísima Olguita Hernando Urquía, que en la fecha del jueves cumplió un año de edad.
Tuvo muchas felicitaciones.
Y muchos juguetes.

Sus padres, los esposos José María Hernando y Blanquita Urquía, están encantados con tan linda criatura.

Reciba desde aquí la mía.

Con un beso.

PENULTIMO DOMINGO DE CARRERAS

Fué sin duda el de ayer, uno de los domingos más concurridos del Hipódromo, viéndose colmado completamente de público, tanto el Jockey Club, como el Grand Stand.

La temperatura, netamente invernal, contribuía a la alegría del día. Una tarde espléndida, fresca.

En el Jockey Club empezó la animación desde la hora del **lunch.** Muchos parties se formaron de elementos de significación social.

El elemento diplomático estaba altamente representado. Allí vimos al embajador de los Estados Unidos, Mr. Harry F. Guggenheim; al embajador de España, al ministro de la Gran Bretaña, sir John Broderick, al minitro de la Argentina, señor Laurentino Oloscoaga; el ministro de Chile, señor Emilio Edwads Bello; el ministro del Brasil, señor Castelo Branco; el ministro de Paraguay, señor Félix Salomoni, y el introductor de ministros, señor Soler y Baró.

La concurrencia.

Una página elegante.

Mrs. John Broderick, esposa del ministro de la Gran Bretaña.

Mrs. Harry F. Guggenheim, esposa del embajador de los Estados Unidos.

Esperanza de Cárdenas de Suárez, gentil esposa del señor Miguel A. Suárez, director del Havana American Jockey Club.

Lala Falla de Gutirrez.

Cuca Sánchez de Ovies, Eugenita Ovies de Viurrún, María Larrea de Suero, Carmelina Guzmán de Alfonso, Rosita Cadaval de Reyneri, Lolita Techevarría de Fernández Casas, Bebe Vinent de Mendoza, Critina Mendoza de Kindelán, Fausta Vieta de Villapol, Isabel Falla de Suero, Nina Cowley de Rodríguez Morini.

Nena Aguilera de Estévez.

Conchita Pla de Juncadella, Berta Pantín de Soto, Olga Suárez de Eleisegui, Luisa Laborde de Estrada, Biby de Lima de Maduro, Fausta Vieta de Villapol, Julia Pla de Abreu, Josefina Mendoza de Cárdenas, Nena Velasco de González Gordon, Lukie Shumann de Mendoza, Conchita Morales de García Montes, Bebita Alonso de Belt.

Carmela Alio de López

Mercedes Montalvo de Martínez.

Aida López de Rodríguez, Vivita Rodríguez de Pino, Margarita Iglesia de Desvernine, Gloria Ariosa de Almagro, María Martín viuda de Pla, Isabel de la Torre viuda de Vinent, Mrs. Steinhart, Celia Rosales de López Muñoz, Lucía Hortsmann de Weiss, Conchita Fernández de Armas.

Gloria Edman de Juarrero.

Justina Monteagudo de Portal.

Rosa Blanca Carballo de Martín, Otilia Bachiller de Morales, María Romero de Vieites, María Antonia Alonso de Aspuro, Esperanza Núñez de Martínez, Ofelia Larrea de Colmenares, Cuca Herrero de Seiglie, Conchita Bosque, Elena Vieta de Ramos, Bebita Díaz de Rivero, Aurora Masnata de Quesada, Lilian Vieites de Cano.

Lolita Goicoechea de Cámara.

Georgina G. de Pernias, Conchita Pla de Juncadella, María Antonia Alonso de Nodarse, Berta S. de Carrillo, Nena Nodarse de Beltrán, Florence Steinhart de Godoy, Rosita Fabar de Rodríguez, Piedacita Sarrain de Suárez, Grace Pantín de Soto, Silvia Vieites de Maxwell, Mercedes Valdés de Chacón de Calvo Nena del Río de Ortiz.

Nina Martínez Armand de Vinent, Nena Rodríguez de Santeiro, Adelina Sepúlveda de Díaz Ossa, Ana María Sánchez de Gómez, Eva García de León, Alice Steinhart de Llama.

Clara Luisa Díaz de Angulo.

Blanquita Sevilla de Angulo, María Mendoza de del Valle, Nena Aranda de Echevarría, Clementina del Junco de Aranda, Margarita Scull de Alvarez, Gloria Montalvo de García Ordóñez, Celia Alvarez Rius de Gómez, Emilia M. Sepúlveda de Munguía, Biby Duplessis de Gómez, Angélica del Barrio de Harman, Emma Justiniani de Reyes, María Barrie de Skarbrovik.

Elsa Penso de Senior.

Hemelina López Muñoz de Literas, Cheché Pérez Chaumont de Rionda, Minerva Cano de Amaya, Lita S. de Pennino.

Teté Robelín.

Estela Arenas.

Nena Rodríguez de Rodríguez, Juanita Cano de Fonts, Margot Veulens de Freyre de Andrade, Panchita Suárez Murias de Solo, Lucrecia Faes de Amenábar, Nena Justiniani de García, Celia María López Muñoz de García Montes.

Señoritas:

Rita Allie Betancourt.

Loló Vinent.

Cristinita Mendoza, María Mendoza, Conchita y Mariana de Armas, Conchita de Cárdenas, Chea Pedroso, Lillie Schumann, Berta Gutiérrez, Estela Santeiro, Marta Ferrer, Lucerito Weiss, Nena Montejo.

Lulu Hortsmann.

Chacha Ortiz Crabb, Lala Carreño, Otilita Bachiller, Josefina Martíneb Armand, Blanquita y Hortensia Angulo, Yiyina de Cárdenas, Pouppe Venero, Gloria Fernández de Velasco, Silvia Menocal, María Matilde y Silvia Aróstegui, Carmelina Renée y Acacia Cicero, Esperanza y Elvira Rodríguez Alegre, Bebitina I. Robelín.

Lola María Sánchez.

Carmencita Herrero y Nieto.

María Herminia Alvarado, Graciela y Andrea Suárez, Aleli Morales, Hilda Martín, Fifi Tarafa, Margarita Bustillo, Conchita Freyre, Micaela Mendoza, Elsa Gallardo, Ana Julia Gil.

El próximo domingo será el último día de carreras.

Despus vendrá la temporada hípica de verano, que comenzará el 2 de abril.

EXPOSICION DE ESCULTURAS

Gran exposición.

La de Boada-Collazo.

Inaugurada quedará en la tarde de hoy en los salones de Merás y Rico, en Prado 66.

Esculturas magníficas de los notables artistas Fernando Boada y Juan P. Collazo.

Estará abierta todos los días, hasta el próximo lunes 14.

De cinco a nueve.

(Continúa en la Página SIETE)

¡Encantadores!

Tal será su exclamación ante los VESTIDOS DE SEDA ESTAMPADA que acaban de salir de nuestros talleres y algunos de los cuales exhibimos en una de nuestras vidrieras de Aguila y San Rafael.

¡Económicos!

Ese será su segundo comentario, cuando vea que estos Vestidos, primorosamente confeccionados en Seda Pura de la mejor calidad, con detalles contrastantes y finas hebillas de esmalte, están marcados a

11.50 12.50 13.50

También le gustarán a Ud. nuestros

Vestidos de Seda Lavable

Originales modelitos en colores enteros estampados, con detalles muy finos en cuellos y puños.

a $6.50 y 8.50

Y una colección muy variada de

Vestidos de Marocain y Flat Crepé

también en colores enteros o en estampaciones, interpretando los más nuevos estilos—a precios sumamente rebajados:

$8.50 y 11.50

Traiga sus Rollos a Revelar

a 'Fin de Siglo'. Provéase aquí para hacer fotografías perfectas, de los famosos materiales belgas

"GEVAERT"

Fin de Siglo

Consejos Médicos

del DIARIO DE LA MARINA por el Dr. PEREZ-BOUDET

Especialidad: VIAS DIGESTIVAS
GABINETE: Prado 33, altos
Teléfono A-5049
Correspondencia al DIARIO DE LA MARINA
Prado número 103

CATALINA (Sin dirección)

Señora es menester que pudiera ver su afección, pues así a distancia casi es imposible el que yo pueda poner un tratámiento. Tal vez ese cambio de la piel obedezca a que usted haya sufrido Escarlatina, aunque no puedo precisarlo. Hágase un análisis de orina y tómese su tensión y escríbame nuevamente.

THELMA (Cindad)

No tema en molestarme como usted dice ni de sbusar de mi bondad, pues es una satisfacción grande la que experimento en poderle servir. Si usted quiere ir como me dice, le aseguro que aumentará rápidamente si se somete a un tratamiento de la aplicación de un ámpula intravenosa le Novocodyl en dosis cada vez crecientes y los días que no se aplique esta, que será un día si y otro no, se pondrá un ámpula de Algolopol. Sobre su otra pregunta creo que le daría un buen resultado el hacerse unos masajes de hielo en dichas regiones y aplicarse tres veces al día una solución de agua y alumbre, una cucharada para cada litro.

LADY (Yaguaramas)

Es poca la cantidad de albúmina que tiene pero a peser de eso y dado los momentos que se encuentra no debe de perder de vista su albúmina, hágase análisis cada quince días. Lo que más resultado está dando por el momento es el suero de la leche y suprimir los alimentos albuminosos. Por lo demás la encuentro perfectamente.

CASOS y COSAS

LA ALEGRIA DE ZAPATA.

Estaba triste, muy triste; tan sólo chivos y perros y alguna que otra gallina, y hasta algún caballo suelto, veíanse desde el carro de Marianao. Del tiempo que estuvo así, abandonada, no llevé la cuenta, pero sé que estuvo algunos años como tirada al desprecio

Hoy, como la remozaron, pues los baches le cogieron, por ella todas las tardes, pueden pasar los entierros, y la vida le sonríe.

¡Le han dado vida los muertos!

Sergio Acebal

ORGANIZASE EL COLEGIO DE ABOGADOS DE GUANABACOA

En nombre del Comité Organizador del Colegio de Abogados de Guanabacoa, el doctor Rafael Calzadilla González, ha convocado a todos los abogados de la villa para la reunión que ha de efectuarse el próximo martes, día 8 del actual, a las 2 de la tarde, en el local del Juzgado de Primera Instancia de Guanabacoa, sito en Máximo Gómez número 63, altos.

Southern Dairies

LECHE

PASTEURIZADA

ESCOJA PARA SUS NIÑOS LA MEJOR LECHE

CONCHA Y MARINA -- TELEFS X-2600 X-2655

BOLSAS Y COLLARES

Con gran éxito continuamos nuestra VENTA-RECLAMO de Bolsas y Collares.

Bolsas de todas clases, finísimas. última novedad de París. DESDE $2.00 EN ADELANTE

COLLARES de Patou, Vionnet, Chanel, & e infinidad de modelos preciosos. DESDE $1.00 EN ADELANTE

Mathilde Cumont

Sigue liquidando todas las mercancías que tiene en existencia en Prado No. 88.

Los cortes de telas, pura seda francesa, Georgette, Chiffón, Crepé de China y de Encajes se agotan por día.

Venga Hoy Mismo, no Pierda Esta Oportunidad

GRIPPOL

Medicación de gran éxito en el tratamiento de la Grippe. Tos, Catarros, Bronquitis, Tuberculosis pulmonar, Laringitis y todos los desórdenes del aparato respiratorio: Dosis: 4 cucharadas al día para adultos. Niños: cucharaditas según la edad. De venta en todas las farmacias de la Isla.

LABORATORIO: DEL DR. BOSQUE. TEJADILLO 36.

M.E.C.D. 2016

ESCENARIO Y PANTALLA

Conversación del Lunes

Rosita Moreno, principal figura femenina de la película «El hombre que asesinó.

—No extrañará usted que comience haciéndole la pregunta de rigor: ¿qué hay de la ópera?

—Por lo pronto hay buenas ganas en el público y buenas intenciones en el empresario señor Víctor Parisi. Cualquiera que sea la opinión que se tenga sobre la ópera—y muy particularmente sobre la ópera italiana de «fin-de-siglo»—, hay un hecho innegable: que se trata de un espectáculo lujoso que imprime insólita animación al panorama teatral. Aunque sólo sea por esto, vale la pena perdonar la monotonía de repertorio que en esta materia hemos padecido y que, a juzgar por los síntomas, seguiremos padeciendo.

—¿Estrena o no estrena la compañía de Lecuona?

—No nos atreveríamos a asegurarlo, a juzgar por lo morosos que en este sentido se han mostrado él y sus huestes. Pero ahora, por lo menos, han dado su palabra de montar para el viernes una obra nueva: «La Guaracha Musulmana», con libro de Gustavo Sánchez Galarraga.

—¿«La Guaracha Musulmana»? ¿Cómo se entiende eso?

—Muy sencillamente. Se trata de una farsa ingeniosa y amena, escrita en versos epigramáticos, que, de algún modo, recuerdan la chispeante parodia del drama de capa y espada hecha por Pedro Muñoz Seca en su «Venganza de Don Mondo». Galarraga demuestra en el libro de esta obra poseer una inventiva para el verso cómico como no le suponíamos. Pintorescamente ha mezclado lo criollo con lo moruno y ha obtenido una singular mixtura que agradará al público. Lecuona, por su parte, ha puesto música adecuada a la farsa.

—Creo haber leído en alguna parte que se ha hecho una versión cinematográfica en español de la famosa novela de Claudio Farrere «El Hombre que Asesinó».

—En efecto. Mañana la veremos en el «Encanto». Se trata de una película hecha en los estudios Paramount y cuyos principales intérpretes son Rosita Moreno, Carlos San Martín, Ricardo Puga y Elena D-Algy.

—Ricardo Puga hará seguramente el papel de Lord Falkland.

—Exacto.

—Puga es un excelente actor. Dice bien y posee una técnica histriónica muy experimentada. Presumo que ... ese papel.

—Y a Rosita Moreno ¿no la conoce usted?

—¡Cómo no! Es, por lo pronto, una muchacha encantadora. Acaso la más atractiva de cuantas artistas han «posado» ante la cámara.

—La acción de la obra se desarrolla, como usted sabe, en Estambul. Ello da a toda la producción un tinte exótico que siempre interesa al público.

—Sí, ya recuerdo. Leí la novela hace ya muchos años. Me será grato recordarla en la pantalla. El cine tiene eso de bueno: nos permite el recuerdo de ciertas lecturas que difícilmente volveríamos a repetir. ¿Quién lee hoy al autor de «Humo de opio»? Pero no divaguemos. Se ... te en el «screen»?

—Si es usted amigo del «vaudeville» lujoso con música frívola, bellas mujeres brillante escenografía y suntuoso vestuario, vea hoy en «Fausto» «El Palmista», película interpretada por Eddie Cantor y una legión de «girls» de Broadway.

—Eddie Cantor... Me suena el nombre.

—Como que se trata del más famoso actor norteamericano de «vaudeville». Seguramente lo vió usted en su anterior producción, «El Neurótico».

—En efecto, la famosa «Woopee», uno de los éxitos más sonados de Broadway.

Eddie Cantor en «El Palmista».

—El miércoles dará función de teatro la sociedad «Pro-Arte Musical». Una función a beneficio de los damnificados por el terremoto, la última de la serie organizada por el benemérito «Comité Pro-Santiago de Cuba».

—¿Qué obra representarán?

—«Puebla de las mujeres» de los hermanos Quintero. Pero habrá además otros alicientes. Las alumnas del curso de coreografía presentarán dos bailes: una Polonesa de Chopin y una Danza de Brahams y las discípulas de la señora Clara Romero de Nicola tendrán a su cargo números de canto y guitarra.

—¿Algo más?

—En perspectiva el homenaje a Cabrisas, el querido poeta, que acaba de reunir su dispersa producción en un volumen titulado «Breviario de mi vida inútil». Intelectuales y artistas han brindado su concurso a esta fiesta, que tendrá lugar el domingo próximo por la mañana en el teatro «Encanto». En esta semana me propongo hablar de esta fiesta con el detenimiento que merece y dar a conocer puntualmente su programa.

F. I.

ÉVIAN CACHAT

Exija siempre el Agua de EVIAN-CACHAT y no se contente de pedir solamente Agua de EVIAN

Solo el Manantial CACHAT está prescrito por el Cuerpo médico francés

Rehuse toda substitución

ESCENA

MARTI. EL VIERNES: UN VIAJE A SHANGHAI

Para el viernes ... se anuncia el estreno del viaje cómico lírico en un acto y nueve cuadros y un prólogo, libro de J. Sánchez Arcilla, música de Isidro Laguna, **UN VIAJE A SHANGHAI**. En ensayo **EL BATEY** de Galarraga, música de Lecuona; ... que causará sensación. El programa de hoy se cubre con **LA NIÑA ESTA TRISTE** a las 8.45. A las 10.30 **LA COPLA CUBANA** estrenada con gran éxito el viernes. Luneta 30, butaca ...

PRINCIPAL. EL MAIZAL. LA FLOR DEL SITIO

Esta noche en el Principal se pondrá en escena un programa magnífico: «EL MAIZAL» y «FLOR DEL SITIO», ambas de Galarraga con música de Lecuona. Carmen Burguette, Hortensia ... y ... se distinguen en la interpretación de ambas obras. Para el viernes se anuncia el primer gran estreno de la temporada: «La Guaracha Musulmana», opereta bufa, libro de Galarraga, música de Lecuona.

NACIONAL. MARIDOS CIEGOS

Se estrena hoy la sentimental producción de Belle Bennett «Maridos Ciegos», el drama de una mujer que al ver llegado el Otoño de su vida se empeña más que nunca en mantener su ... completa el programa «Troika» con Olga Schekowa y presentación del famoso Trío Lop-Zar con nuevos números. 20 cts por la tarde; 30 por la noche.

UNA HORA DE AMOR. FAUSTO. MUY PRONTO

Próximamente estrenará Radio Pictures, este portentoso drama que interpreta la bella y escultural Kay Francis, quien con una emoción nunca igualada caracteriza la infidelidad pasajera que muchas veces ocurren en ... Siempre se lamentan de haber caído. Londres, París, España, son escenarios auténticos de esta superproducción, y su música arrulladora sirve de brillante marco al conjunto ... completan.

ACTUALIDADES. ESPOSAS A MEDIAS

Hoy se exhibe «Esposas a Medias» de Leyla Hyams, y «Siempre Alerta» de ... 10 ... tertulia 5 centavos. Este teatro ofrece siempre ... variedad.

RIVIERA. SUSANA LENOX. LA DIVORCIADA

A las 5,15 «Susana Lenox» de Greta Garbo y Clark Gable, revista y variedad. Tanda corrida a las 8.15 con «La Divorciada» de Norma Shearer, «Susana Lenox», comedia y variedad. Mañana «El Testigo». El miércoles «Cimarrón».

PANTALLA

CAMPOAMOR. 4 GRANDES ATRACCIONES 4.

Hoy ofrece «Campoamor» un GRAN PROGRAMA ESPECIAL a los precios de costumbre.

En todas las tandas la película tomada de la pelea de KID CHOCOLATE y PETRONE, el estreno en Cuba de la sensacional y emocionante producción **EL ALMA EN UN BESO**, con Dorothy Sebastian, Ian Ketith y Lloyd Hughes y en los turnos de 5.30 y 9.30 se presentarán CLARISSE ET CHRISSTIAN, estupenda pareja de bailes, y RODOLFO AREU, el gran bailarín excéntrico, con el siguiente programa: A—Fantasía Mímica Coreográfica sobre las notables composiciones del inspirado compositor Ernesto Lecuona ... «María la O», y «Danza Española». B—Areu en su famosa creación «Imitación de Charles Chaplin». C—Clarisse et Chrisstian, «Ilusión de Primavera», «Meditación de Thais». D—Areu en su originalidad En un piano muchos pianistas. E.—Clarisse et Chrisstian por primera vez en la Habana presentarán su famosa danza apache escenificada, tal como fué presentada en el teatro Scala de Berlín.

El Jueves EN BUSCA DEL PELIGRO otra interesantísima producción por Jack Holt y Ralph Graves, la famosa pareja de «Dirigible» «Submarino» y otras grandes ...

FAUSTO. HOY: EL PALMISTA, DE EDDIE CANTOR

Hoy se estrena la grandiosa película «EL PALMISTA». Estupenda por todos conceptos es esta producción musical que presenta Samuel Goldwyn y que distribuye Artistas Unidos ... vuelve a deleitar a los aficionados con sus incomparables facultades artísticas. Eddie Cantor supera en «El Palmista» la labor que llevó a cabo en «El Neurótico», y es... decir.

NEPTUNO. SUSANA LENOX. ULTIMO DIA

Con éxito asombroso se exhibe en «Neptuno» desde el viernes «Susana Lenox» la gran cinta de Greta Garbo que ha consagrado como amante de la pantalla a Clark Gable; hoy se exhibe por última vez en matinée contínua de 2 a 7 p. m. junto con «El Cielo en la Tierra» de Lew Ayres, la comedia «Engánchalos» por Thelma Todd, el cartón «Locuras ...» la Metro 20 cts toda la matinée («Susana Lenox» va a las 2.30 y 5.30) Por la noche a las 8 p. m. revista y comedia, a las 8.30 «El Cielo en la Tierra» y a las 9.45 «Susana Lenox» y la comedia «Engánchalos». 20 cts. hasta las 9 p. m.; 30 cts. después. Mañana un nuevo éxito de Clark Gable, «De Pura Sangre». El viernes «Cimarrón» la film que sorprenderá al público de ...

TRIANON. LAS CALLES DE LA CIUDAD

Matinée del ... con revista, muñecos ... niños y «Papá S...» ... de la Ciudad» ... A las 8.15« Desfile ... Chevalier.

VERDUN. SED DE ESCANDALO

Hoy por última vez «Sed de Escándalo» de E G. Robinson, la variedad en colores «Las Golondrinas» comedia ... de Constance Bennett. 10 centavos damas y niños; caballeros 10 de día. 20 noche. Mañana «El Cielo en la Tierra».

WILSON. UN HOMBRE DE MUNDO. 10 CTS.

Hoy estreno de «Un Hombre de Mundo» por William Powell, comedia y «El Honor entre Amantes» de Claudette ... noche: 10 damas y niños, 20 caballeros. Mañana «De Parranda» es...

INGLATERRA. LA AVENTURA PROHIBIDA

Se exhibe ... noche, 10 ... Prohibida» de ... 10 caballeros Ma... Mundo» de ... dia y «Dese...

CINE VIVES. F 5995. CIMARRON. HOY

Hoy estreno ... superproducción «Cimarrón» en la tanda elegante; y en función nocturna, con «Robo ... mañana «Cimarrón» otra vez, y «La segunda ...

OLIMPIC. SED DE ESCANDALO

A las 5.15 y 9.30 ... lo» la grandiosa ... 8.15 «Su Primer ... hasta 9 p. m.; ... otro cine en el ... estos precios?

MODERNO. LA AMANTE INDOMITA

Desde 5.15 p. ... ta, «La Amante Indómita» de Bebe Daniels, y ... El miércoles «Mariposa del Fango». Jueves función extraordinaria. V... pro-

CUBA. HONOR MANCILLADO. HOY

A las 4 y ... «Honor Man...» ... y «Deseng...» ... Mañana «Sed ...» G. Robinson.

IMPERIO. HUERFANAS DE LA TEMPESTAD

Hoy la g... de la Tempestad» ... Gish, «Murmulo en ... comedia. Por la noche ... Septeto «Bahama». ... días y noche.

LIRA. ESPOSAS A MEDIAS

Hoy estreno de «Esposas a Medias» de Edmund Lowe y «Casi Caballeros» de Victor McLaglen y comedia. 10 cent ... s. «Lira» es un cine simpático, cómodo, sito en Indus-...

UNIVERSAL. SERIE EN 10 EPISODIOS

Hoy se exh... «El Expreso ...» proyectarse ... Fox. 5 cts ... balleros. Ma-...

LARA. A 1542. EL TEMERARIO. 10 CTS.

Hoy «El ...» O»Brien ... Warner ... ana «Corrupción» ... y «Hollywood»

MAXIM. HOY: COMPENSACION Y LOS CAUTIVOS

Función ...

Estreno del interesante melodrama de la Universal Pictures COMPENSACION, interpretado por Sidney Fox y Frances Dee.

La gran producción LOS CAUTIVOS por Lupe Velez y Paul Cavanagh.

La comedia toda hablada en español PARLEZ VOUS por el cómico Slim Summerville y Manuel Arbo.

Precios: caballeros 10 cts. Damas y niños 5 cts.

CARTEL DEL DIA

POR LOS TEATROS

NACIONAL. — «Maridos Ciegos» «Troika» y el Trío Lop-Zar.

PRINCIPAL DE LA COMEDIA— Por la noche «El Maizal», «La Flor del Sitio», etc.

PAYRET.—No hay función.

MARTI.—A las 8.45 «La Niña está Triste». A las 10.30 «La Copla Cubana».

ALHAMBRA.—En primera tanda «The Romba in New York», en segunda «The Music Box», en tercera «O. K.». 50 centavos.

POR LOS CINES

CAMPOAMOR.—A todas horas: Comedia, «El Alma en un beso» la película de la pelea de Chocolate y variedad por Clarise et Cristiam y Rodolfo Areu.

ENCANTO.—A todas horas: Comedias, Los Rompecabezas y 24 horas

FAUSTO.—A todas horas: Comedias y «El palmista» por Eddie Cantor.

NEPTUNO.—«Susana Lenox», «El Cielo en la Tierra».

WILSON.—Revista, comedias, «Un hombre de mundo» y «Honor entre Amantes.»

TRIANON.—En tandas elegantes: Revista y Calles de la ciudad.

RIVIERA.—En tandas elegantes: Comedia y Susana Lenox.

OLIMPIC.—«Sed de Escándalo» «Su Primer Amor».

VERDUN.—«Sed de Escándalo», «Tes Caras al Este», comedia, etc.

INGLATERRA. — Revista, comedias, «Aventuras prohibidas» y «Desengaño».

IMPERIO.—«Las Huérfanas de la Tempestad», «Murmullo en la Noche».

ACTUALIDADES. — «Esposas a Medias» ,«Siempre Alerta», etc.

LARA.—«El Temerario», «El Camello Negro».

UNIVERSAL.—«El Expreso Relámpago», «La Casa de las Discordias», etc.

LIRA.—«Esposas a Medias», «Casi Caballero», etc.

NORMA.—«El Camello Negro» «Chantage», comedia, etc.

MODERNO.—«La Amante Indómita», «Yo Quiero un Novio» etc.

CUBA. — «Desengaño», «Honor Mancillado», etc.

LINDBERGH. — Comedias, revista, «Madres de hoy», «La catástrofe» y variedad por Berta y Silvio.

VIVES.—Revista, comedias, «Cimarrón».

MAXIM.—3 y 30: Compensación, Los cautivos; Parlez Vous.

MUSICA Y MUSICOS

Llegue al maestro Benjamín Orbón la expresión de nuestro sincero pésame por el fallecimiento, ocurrido recientemente en Avilés, España, de su esposa Anita Soto, relacionada con familias distinguidas de nuestra capital.

—En el Conservatorio Internacional se van a efectuar cuatro clases demostrativas de un sistema de enseñanza por grupos de tres en tres alumnos en las asignaturas de calistenia para los dedos, piano, solfeo y teoría.

Las clases serán conducidas, parte individualmente bajo la direccion de las profesoras Elisa Espinosa y Silvia López Rovirosa, y parte en conjunto.

La primera de estas clases de demostración se llevará a cabo el miércoles 9 de marzo a las cuatro y media de la tarde. A estas clases, que serán libres de costo, podrán participar las primeras 21 niñas o señoritas que lo soliciten personalmente antes del día 8 de marzo, dirigiéndose a María Jones de Castro, directora del Conservatorio.

—El mundo musical ha sufrido en estos últimos días importantes bajas.

El cable trajo la noticia del fallecimiento del gran pianista y compositor Eugene D-Alber, nacido en Glasgow en 1864.

D-Albert estudió con Panes, Ritcher y Liszt. Admirable intérprete y compositor inspirado. Deja buen número de obras sinfónicas, de cámara, operáticas, sobresaliendo entre éstas su «Tiefland», estrenada en 1903. También tiene muchas obras corales e hizo importantes transcripciones de las obras para órgano de Bach, editando asimismo el «Clave bien temperado».

D-Albert se casó tres veces, siendo su primera esposa la gran pianista Teresa Carreño.

Otra desaparición lamentable ha sido la de Johanna Gadski-Tauscher, fallecida el 23 de febrero en Berlín de resultas de un accidente automovilístico.

Mme Gadski fué soprano dramático preeminente de Metropolitan Opera de Nueva York, interpretando los principales roles wagnerianos. Su Brunnhilde en La Walkiria era sencillamente admirable; de regia presencia y voz llena y aterciopelada, su Isolde sobresalía como caracterización histriónica y vocalmente. Santuzza en Cavallería, era otra de sus mejores interpretaciones. Johanna Gadski estuvo en el Metropolitan hasta 1917 en que se la indicó como participante en ciertas intrigas políticas, cuando la gran guerra; retiróse entonces a Berlín, pero en 1921 regresó de nuevo a los Estados Unidos dedicándose entonces a tournée de concierto con mucho éxito Actualmente preparaba la del presente invierno cuando le sorprendió la muerte.

Mme. Gadski estaba casada con Herr Hans Tauscher Deja una hija. Lotta.

Por último, de Italia llegaron noticias de la muerte del tenor Italo Cristalli, que durante la temporada 1913-14 figuró en el elenco del Metropolitan, habiendo estrenado en ese teatro el role de tenor en «L-Amore Medico», de Ermanno Wolf Ferrari.

N. B.

UNA SOLA PRUEBA GRATIS

¡ASMÁTICOS!!

LOFAOL

Sólo una muestra a cada persona mediante la presentación de TRES PERIODICOS COMPLETOS en la Droguería Sarrá.

VIBOREÑAS

EL BAILE DEL BANDO DE PIEDAD

Señalada ha sido la fecha de su celebración para el día veinte y siete del presente mes, como ya he dicho, en el elegante roof-garden del Hotel Plaza cedido galantemente por sus propietarios, dado el fin altruista que se persigue, pues lo que se recaude será empleado en mitigar muchas necesidades de seres infortunados, y en particular infelices e inocentes criaturitas.

Una extensa relación hacen ya las distinguidas personas que tienen adquiridos billetes para esta fiesta humanitaria, y yo espero que nuestras familias no faltarán en la lista general que ha de publicarse.

Las que deseen adquirir entradas, pueden dirigirse directamente a las oficinas del Bando de Piedad, donde les darán todos los informes que soliciten.

LA FINCA MONTEJO

Una de las muchas cosas exclusivas de nuestra Ciudad Nueva, y no he de mencionarlas ahora, es sin duda alguna, esta valiosa finca en la carretera de San Agustín, a pocos minutos del paradero de los tranvías, y en la que tan brillantes picnic se han efectuado.

Desde hace años labora incansable en ella su propietario el querido amigo señor Moisés Montejo, al que auxilian sus hijos Juan Luis, «Cucho» y Agustín.

A la gran plazoleta en la parte baja, cubierta por hermosa ceiba, lugar en el que pronto habrá una playa en miniatura cercana al arroyo, a la gran terraza en la loma, a las grandes avenidas de palmas y pinos y cañas-bravas, sitios sumamente pintorescos, se contará con unos hermosos terrenos de tennis, que ya pronto estarán terminados, otros de «basket» y no faltarán de «hand ball».

Los de tennis serán inaugurados con una gran fiesta, se formarán varios bandos de señoritas y por parejas, con valiosos premios para las triunfadoras.

Así es que estamos en vísperas de gran animación en la valiosa propiedad del buen amigo Moisés Montejo, al que felicito por sus grandes iniciativas.

SRTA. ISABELITA VAZQUEZ

Nos ha dado la agradable noticia del total restablecimiento de tan gentil figulina, el querido confrere «Enriquito» Rodríguez Faura, en su siempre bien informadas «Viboreñas» de «Heraldo de Cuba».

Noticia que hago mía, para también felicitar expresivamente a esta soberana, por su nombre y delicada belleza.

SRTA. CARMEN LIBRADA FLORES

De arrogante belleza la admirada vecinita, en la próxima verbena que el «Víbora Social Club» celebrará el sábado día doce en su local de Pocito número 29 y terrenos anexos a beneficio de las víctimas del terremoto de Santiago de Cuba, presidirá uno de los kioscos junto con otras graciosas señoritas.

Esa noche será inaugurada una gran terraza en la que permanecerá una de las orquestas, y todos los terrenos y la Casa-Club lucirá una gran iluminación.

La Directiva junto con la Comisión organizadora, está colocando muchas entradas que al ser aceptadas me permite augurar el buen éxito de esta verbena.

«LA MUJER»

La valiosa revista de la culta compañera María Collado, ha llegado puntual a mi poder, rindiendo un tributo en su portada a la inmortal poetisa Gertrudis Gómez de Avellaneda; y entre sus trabajos una «réplica» a Pepito Izquierdo, el poema «La Canción del Beso», conferencia de las Damas Isabelinas, poesía de Luz Gay, Renée Potts Rodríguez, Esperanza Casal y Josefina de Cepeda de la Hoz, biografías, patiques femeninos y mucho más, todo muy atractivo.

Acuso recibo a María de tan valioso número.

UNA EXCURSION

De la que pronto se efectuará en la finca Las Piedras, en San Francisco de Paula, he tenido noticias por mi bella amiguita Srta. María del Carmen Novás, la activa Secretaria del Comité Femenino de «Concepción Arenal», que ha estado alejada unos días de sus labores, por haber estado indispuesta.

Se propone que los excursionistas vayan por la Estación Terminal, para mayor comodidad, y más rápido media de transporte.

Iré informando de esta gran excursión a la que asistirán muchas viboreñas tan pronto María del Carmen me participe nuevas noticias.

RVDO. PADRE JOSE RODRIGUEZ PEREZ

Después de la delicada operación que le fué practicada por el afamado cirujano doctor Manuel González Alvarez, continúa mejorando rápidamente nuestro querido Párroco y distinguido amigo, que permanece en el pabellón «Avelino González» número 255 de «La Purísima Concepción».

Tanto el Padre Rodríguez como sus familiares a sus numerosas amistades permanecen muy reconocidos por el constante interés que les demuestran.

Yo espero poder dar en breve la agradable noticia de su completo restablecimiento lo que vivamente deseo hacer.

CLUB DE COMUNICACIONES

El querido y atento amigo señor Antonio Ginard me participa para que lo haga a mi vez a las vecinitas de los dos, que el próximo sábado día doce se celebrará un gran baile de asociados en su elegante local del Paseo de Martí.

Con la celebrada orquesta de Alberto Eguiluz y un buen son.

Anticipadamente le doy las gracias por la invitación que me promete.

Urbano del CASTILLO.

Su Porvenir

¿QUE posición ocupará usted en el mundo de los negocios dentro de unos cuantos años? ¿Estará usted al frente de una casa o se conformará con dejarse llevar, pobre y anónimo, por la corriente del fracaso?

El individuo previsor, el que conoce sus posibilidades y se determina a aprovecharlas, empieza por fundar su futura prosperidad en los ahorros de sus ganancias del presente.

Su libreta bancaria será el índice de su progreso.

SP 430

The Royal Bank of Canada

M.E.C.D. 2016

Siempre más barato que nadie: La Casa Grande.

fin de fiesta!

Y como fin de fiesta iniciamos desde mañana una liquidación de los restos de nuestra maravillosa SEMANA DEL PESO.

Tres dias solamente para liquidar.

la Casa Grande

Vendemos a como usted puede comprar: La Casa Grande.

Su mejor PROTECCION CONTRA LA GRIPE

la quinina como se combina en el LAXATIVO BROMO-QUININA

Aunque esta firma en cada cajita: E. Mirto

No demore en tomarlo a la mínima amenaza de gripe o para cortar los resfriados que tan a menudo la traen.

EL DR. MOISES A. VIEITES HABLARA EN EL CIRCULO DE LA CULTURA FRANCESA

El Dr. Moisés A. Vieites, distinguido abogado y penalista cubano, tan ventajosamente conocido y admirado en todos los centros científicos de Europa y de América especialmente por su «Proyecto de Código Penal», ofrecerá una conferencia en el Círculo de Amigos de la Cultura Francesa.

Será el próximo sábado, día 12 de marzo, a las 9 de la noche, en la Sala del Círculo, San Lázaro 311, altos, esquina a Hospital; y el tema se titula: El adulterio como delito en la legislación de Cuba, y en otras legislaciones».

Un nuevo éxito, y muy señalado, lo constituirá para el Círculo de Amigos de la Cultura Francesa, esta notable conferencia del doctor Vieites. Después de él ocuparán la misma tribuna en turnos sucesivos sólidos prestigios cubanos y extranjeros: profesores, artistas, escritores, etcétera.

POROS CERRADOS impedidos si la piel está bien limpiada con un jabon no-irritante. Millare usan solamente el **Resinol**

STUDIO WARNER

Oferta Especial

3 Retratos 8x10
1 Retrato 11x14

Todo por SEIS pesos

OBISPO 121 altos TELF.-A 7354

Aproveche Esta Ganga

ANTES $235.

AHORA $100.00

CIRCUITO SUPERHETERODINO SCREEN GRID

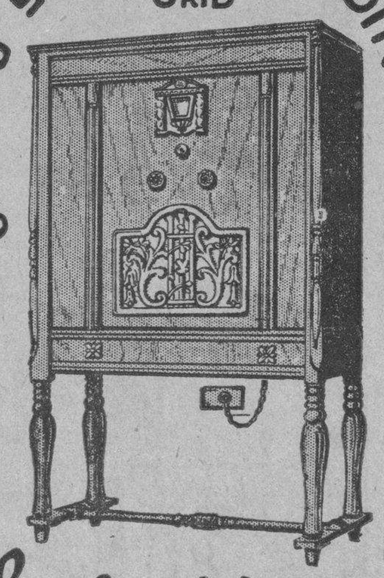

Regulador de Tono
Regulador de Volumen
9 RADIOTRONS

Modelo H-31

4 RADIOTRONS UY-224
2 " " UY-227
1 " " UX-280
2 " " UX-245

VISITENOS HOY

QUEDAN POCOS!

GENERAL ELECTRIC

Edificio "La Metropolitana" O'Reilly y Aguacate

HABANERAS

(Viene de la Página CINCO)

LA BODA DEL SABADO

EUGENIA DAVILA ARIAS

Ante el ara.

Solemne consagración de amores felices.

Fué el sábado en el elegante templo de San Juan de Letrán la boda de la bella y graciosa señorita Eugenia Dávila Arias y el joven Rodolfo Pérez Zamora y Gonzalo.

Apadrinados fueron en su unión por la estimada señora Luz Marina Gonzalo de Trelles, madre del novio, y el señor Carlos Dávila Arias, hermano de la novia.

Cuando la elegante desposada hizo su aparición en el pórtico del templo, se oyó como un murmullo de admiración.

Regio su traje.

Como bello y finísimo el bouquet nupcial.

Era un modelo de **El Clavel**, el gran jardín de las novias, de los más lindos creados últimamente por los Armand para las novias del presente invierno.

Ilusion d'amour.

De **easter lillies** y **sweet peas**.

Con caídas de esta última flor.

Pasaré a dar cuenta de los testigos.

Por parte de la novia suscribieron el acta matrimonial los señores Luis Duthil y Quirch, Antonio Pardo Suárez y César Beristain.

Y por Rodolfo, el licenciado Raúl Trelles Govín, el ingeniero Octavio Masses Valera y el señor Luis T. Ajamil.

¡Felicidades!

SOCIEDAD CORAL DE LA HABANA

En perspectiva.

Una gran fiesta de arte.

Un nuevo concierto, lleno de novedades y atractivos, que prepara la Sociedad Coral de la Habana para la primera decena de abril.

Será en el Teatro Nacional.

A las nueve de la noche.

Aún cuando la Coral tenía el propósito de ofrecer un concierto sacro en la próxima Semana Santa, ha desistido de ello para dar a conocer inmediatamente las nuevas obras que han sido escritas especialmente para la institución por compositores nacionales y extranjeros.

Se celebran diariamente los ensayos.

Bajo la dirección de la señora María M. de Quevedo.

LA BODA DE ESTA NOCHE

Gran ceremonia nupcial.

En la Iglesia del Vedado.

Esta noche, a las nueve y media, contraerán matrimonio en aquel templo la encantadora y sugestiva señorita Margot Leanés y Téstar y el simpático joven Luis de la Cuesta y Posada.

Enlace de grandes simpatías.

Llamado a revestir gran lucimiento.

Los floristas de la **Casa Trías**, el famoso jardín del Vedado, interpretarán el lindo adorno **Rosce de Soir**, especialmente diseñado para esta boda.

Algo muy bello.

De exquisito gusto.

Cuanto al ramo nupcial, creación también de aquel gran jardín de la calle 12, llegará a manos de la gentilísima **fiancée** como un regalo valiosísimo de una niña encantadora la adorable Loly Trías y de la Concepción.

Un nuevo modelo

Denominado **Tendresses**.

FUNCION BENEFICA

En la noche de hoy.

Gran función benéfica.

Es la que ha venido organizando la Asociación de Padres, Maestros y Vecinos de la Escuela Pública No. 66, **José Martí**, para ofrecerla, con un programa colmado de alicientes, en el Teatro Maravillas.

Función de caridad

Cuyos productos íntegros se dedicarán a las niñas pobres de aquel plantel.

El doctor Benjamín Muñoz Ginarte, director de Agricultura y presidente de la citada Asociación, es el **leader** entusiasta de esta fiesta, secundado por el secretario de la Comisión de Propaganda, señor Quintín Echevarría, y de las profesoras de Kindergarten, señoritas Maximiliana Arango y María Teresa Reyes.

Una gran función.

Llamada a alcanzar gran éxito.

ASOCIACION DE DAMAS

Operaciones brillantes.

En **La Purísima Concepción.**

Quiero referirme a cinco operaciones quirúrgicas practicadas recientemente en aquella hermosa casa de salud de la quinta Durañona por el distinguido y renombrado cirujano doctor Manuel González Alvarez, el popular **Gonzalito.**

Las sufrieron la señora Manuela Cozar, las señoritas Margot Iglesias, Manuela Hernández y Petronila Madrigal, y la niña Delfina de la Piedra.

Satisfactorio el estado de todas.

¡Enhorabuena!

CONSERVATORIO FALCON

La fiesta del día.

En el Conservatorio Falcón.

Un concierto de carácter benéfico anunciado para las nueve de la noche en la hermosa sala **Falcón**, de San Miguel 82.

Cuanto se recaude en esta fiesta será destinado a los damnificados de Oriente.

El programa combinado no puede ser mejor.

Cuenta con el concurso artístico de las señoras Edelmira Zayas de Vilar y Margarita Montero de Inclán, las señoritas Blanca Dopico y Ofelia Morales y los señores maestro Arturo Bovi, Jos de Jesús González, César Pérez Sentenat, Modestín Morales, Luis Borbolla y Pablo Miquel.

Además, la orquesta del Conservatorio Falcón.

Y el cuadro de declamación que forman Marta Azpiazo, Miguel Llao, Luis Rodríguez Molina y José Cancio, que pondrá en escena el paso de comedia en un acto, de los hermanos Quintero, titulado **Herida de muerte.**

Cerrará la fiesta Modestín Morales.

Con un número muy simpático.

EN EL SANATORIO LA ESPERANZA

Un concierto.

El miércoles de 3 a 5.

El Comité Antituberculoso de las Damas Isabelinas que preside la distinguida dama Ofelia R. de Herrera, ofrecerá el miércoles 9 por la tarde un concierto a los enfermos del Sanatorio La Esperanza.

Organizado todo por la señora Amelia Solberg de Hoskinson, tiene la seguridad de ser escogido y bien combinado.

Los enfermos podrán oír buena música.

Y pasarán unas horas felices.

En el amplio salón de actos del Sanatorio se celebrará el concierto que resultará un éxito.

Una feliz idea.

Ofrecer una distracción a los enfermos.

ELVIRA LEDON VIUDA DE ALFONSO

Falleció la viuda de Alfonso.

En la tarde del sábado.

Después de crueles sufrimientos murió la ejemplar señora Elvira Ledón viuda de Alfonso, perteneciente a distinguida familia de Sagua.

Grande es el dolor de sus hijos.

Que la lloran inconsolables.

El entierro salió de su residencia de la calle 19, siendo una manifestación de gran sentimiento.

Reciban mi pésame.

Más sentido.

Enrique FONTANILLS.

Milagros FLORES

Se complace en Ofrecer su Nuevo Salón de Exhibición en **Prado y Colón**

A0694, A9694, A9693

REGLANAS

NOBLE Y BELLA LABOR

La que viene realizando en Regla El Comité de la Liga Nacional contra la Tuberculosis Infantil.

Que tan acertadamente preside la señorita Ana María Bosch y Martínez.

La que es secundada, admirablemente, por la secretaria señorita Consuelo González.

Muchos son los niños que diariamente reciben los beneficios de esta humanitaria institución.

En medicinas y alimentos.

Y en ropas de vestir.

Pero... ¡Son tantos!

Que los recursos y ayudas con que cuenta el Comité, apenas alcanzan para cubrir las más importantes peticiones.

Una súplica tengo que hacer.

En nombre del Comité de esa Liga.

Y dirigido va al comercio, industrias y lectores.

No es otra que la de pedir su cooperación.

A esa santa y piadosa misión.

Enviando alimentos, ropas o dinero, a la presidenta local de la Liga Nacional contra la Tuberculosis Infantil.

Martí número 18.

Por insignificante que sea esa cooperación, será bien recibida.

Muchas serán las madres a agradecerlo.

¡Cuántos, los niños!

WILMINA CASTRO FALCON

Encantadora y simpática niña.

Primita adorable del cronista.

Cumplió sus primeros cuatro años.

En el día de ayer.

Se vió, con tal motivo, colmada de halagos y regalos.

Para ella va, en estas líneas, mi felicitación.

Con un beso.

HOGAR FELIZ

El de un apreciado matrimonio: La joven señora Dolores Oliver y Francisco Aracil.

Un lindo baby ha venido a aumentar la felicidad de esos esposos.

Que la mayor ventura sonría siempre el camino de la vida del nuevo reglanito.

Son mis deseos.

RAFAELA PEREZ VDA. DE CASTRO

Mi noble y buena amiga.

Partió ayer hacia Placetas.

Estará allí una corta temporada.

La que pasará en unión de su hermano, el conocido droguista de aquella localidad, Dr. Lorenzo Pérez.

Muchos fueron los que acudieron a despedir a la buenísima «Fela».

Y a desearle un feliz viaje.

Entre ellos, el cronista.

OPERADO

Un joven apreciado y conocido: Francisco Rodríguez.

Hijo mayor de mi estimado amigo Ramón Rodríguez, Contador de nuestro Ayuntamiento.

Operación esa, de apendicitis.

Felizmente practicada por el doctor «Pepito» Lastra. En la Clínica de la Asociación Cubana de Beneficencia.

Muchos han sido los que diariamente se han interesado por la salud del joven Rodríguez.

Todos a desearle una rápida convalecencia.

La que actualmente disfruta.

PETIT CLUB

La simpática y novel sociedad.

Que alza su home en el Liceo de Guanabacoa.

Organizado tiene una fiesta bailable para el próximo día 26 de los corrientes.

La que será amenizada por la orquesta de Belisario López

Y el sexteto Agabama.

Que dirige Abelardo Barroso.

Existe extraordinario entusiasmo para asistir a esta segunda fiesta del «Petit Club».

Del que he sido nombrado Presidente de Honor de su Comité de Prensa.

Deferencia esa que agradezco.

Por las atenciones que de su Directiva siempre he recibido.

En todas ocasiones.

SIMPATICA FIESTA

La efectuada el pasado domingo En el colegio San Cristóbal.

De los hermanos La Salle.

Tomó posesión ese día la nueva directiva de la sociedad sportiva Patronato Antiguos Alumnos del Colegio San Cristóbal.

Presidió ese acto el R. P. Francisco Fernández del Moral

Nuestro cura párroco

Quien tenía a su derecha al director del Colegio hermano Adelino

Fiesta exclusivamente de socios

Y donde se brindó con ponche de champagne.

Por el éxito de la nueva directiva.

Que quedó constituída de la siguiente forma:

Presidente: Sabás Simón

Vicepresidente Guillermo Matas

Secretario Roberto Grillo.

Tesorero José Meléndez.

Vocales: José Vázquez, Manuel Fernández y Antonio Alejandro Pérez.

Para ellos, mi felicitación.

Con mis deseos.

De que triunfen.

EL TENIENTE ARMANDO ROMEU

Director de la Banda de la Marina Nacional.

Amigo queridísimo y altamente apreciado en el seno de nuestra sociedad.

Me visitó días pasados.

Para comunicarme que se encuentra instalando una potente Emisora de Radio, en la casa de su propiedad de la calle de Agramonte.

Tanto los estudios como la planta, serán construídos de acuerdo con los últimos adelantos del radio. Será la de Armando Romeu, la primera Estación de Radio regiana.

Que contará, en todos los momentos, con la simpatía y distinción de los reglanos.

Merecidísima!

EL BAILE DEL SABADO

En el Casino Español.

Organizado por José Cordero.

Fué un éxito.

Amenizada fué esta fiesta por la aplaudida orquesta de Ernesto Muñoz.

Y el sexteto Agabama, que dirige Barroso.

Muchas las damas y damitas.

Algunos nombres anotamos.

Sea el primero el de la joven y bella señora Mercedes de la Paz, gentil esposa de mi estimado amigo Dr. Guillermo Rivero.

«Yuya» Fernández de Serra, Francisca Pillis de Salor, Armanda Rodríguez de Alarcón, Josefa González de Peña.

Mercedes Lleret de Morales, Cristina Leigos de Martínez, Dolores Lorenzo de Delgado, Petrona López de Acosta, Domitila Valdés de Bergery.

Julia Rodríguez de Alvariño, Panchita Estevez de Suárez, Ubaldina Pérez de Pérez María Luisa Granvío de Fernández.

Coralia Echezárraga de Boytel, Otilia Gil de Mentol, Juana Alis de Rodríguez.

Señoritas.

Una legión de encantos!!

Un primer nombre:

La linda y simpática María del Carmen Morales.

Lilia Angelo, Dora Martínez, María Hernández María Teresa Beindo de Luna, Dorita Martínez, María Hernández, Irma Betancourt

Carmita Lorenzo, María Suárez, Angelita Fernández, Mercedes de la Torre, Amparito Luján, Zoila de Cárdenas, Cusa e Isabelita Martín

Encarnación Ambrón, Felicitas Pérez, Inés de Cárdenas, Cuca Palau, Blanca Nieves Castellanos.

Caridad Hernández, Delia y Carmelina Pila, Agustina Valdés, Angela Rivero, Carmita Díaz, Agustina Espinosa, Aida Serra Fernández.

Isabelita Alfonso, Margarita Suárez, Sarita y Alicia Hernández, Elisita y Mercedes Maura.

Juanita y Angela Peña, y Luisita y Caridad Padrón. Aida Alvarez, Caridad Valdés, Hilda Fernández Feliu, Dolores Delgado.

Gloria Alvarez.

María Rodríguez, Dulce María Alvarez, Juana María González, Lidia Alonso, Merceditas López.

Carmelina y Haydee Piñeiro, María López, María Puigros, Amada Garriga, Angelita Rodríguez, Nena Suárez, Josefina Puigros, Tita Vila, Carmita Rodríguez.

Las esbeltas y lindas hermanitas Dulce María y «Mary» Sarría.

Avelina Lorenzo, Amada Laviña. Esther de la Orden, Nena Martínez, Amelita Torres.

Dolores y Eulalia Hernández.

Hasta las cuatro de la mañana duró tan agradable fiesta.

De la que todos llevaron los más gratos recuerdos.

Para el joven Cordero, mi felicitación.

Alejandro PEREZ.

Sedas ¡Ganga!

Se han agregado nuevas sedas a las que venimos ofreciendo procedentes de la quiebra de una fábrica americana.

Sedas de $3.50, y $3.00 ofrecidas al increíble precio de

90 cts.

Compre y avise a sus amigas que se lo agradecerán.

La Isla de Cuba

TELEFONO A-1112

RADIO Y ELECTRICIDAD

Por ALBERTO GIRO

TRASMISIONES PARA HOY

C M W
588 Kc.—510 m.

11.00 a. m.—Radio Vermouth por Nena Cuenco.
12.00 m.—Información Social y Mercantil.
1.00 p. m.—Programa Trinidad y Hermanos, por el Sexteto Habanero.
2.00 p. m.—Hora Margot Alvariño.
3.00 p. m.—Receso.
5.00 p. m.—La orquesta de Corman.
6.00 p. m.—A cargo de Sarita Justiz, con la cooperación de Hortensia Coalla, Nena Faez, Anita Corominas, Tomasita Nuñez, Ernesto García, Mario Castro Chané, Ignacio Corominas y Rafael Mucio. Selecto y escogido programa.
7.00 p. m.—Grupo artístico dirigido por la señora Guerrero.
8.00 p. m.—Hora Bayer. En su variado y extraordinario programa a cargo de excelentes artistas.
9.00 p. m.—Concierto del periódico «Información».

C M C
840 Kc.—356 m

Cuban Telephone Company, asociada a la International Telephone and Telegraph Corporation de la calle de Board No. 67 en la ciudad de Nueva York.

De 4.45 a 8.00 p. m.—Concierto Acebal y del Campo

De 8.00 a 8.30 p. m.—Trovadores Líricos de Cuba, bajo la dirección de Jorge Mauri.

De 8.30 a 9.00 p. m.—Orquesta «Ignacio Cervantes», que dirige el maestro Gonzalo Roig, con el siguiente programa:

1.—Marcha y Procesión de Baco. Del Ballet «Sylvia». Deliber. A petición.
2.—Carmen... Cavatina, acto III. Bizet.
Soprano: señorita Zoila Galvez, acompañada por la orquesta.
3.—Salut D-Amour, melodía, Elgar.
4.—Andrea Chemier, Monólogo, Giordano.
Barítono: Señor Antonio Marquez, acompañado por la Orquesta.
5.—Marcha Miniatura, Jacobi, a petición.

A las 9.00 p. m.—Hora por el Observatorio Nacional.

De 9.01 a 9.30 p. m.—Trovadores Líricos de Cuba, bajo la dirección de Jorge Mauri.

De 9.30 a 10.00 p. m.—Concierto por la Orquesta «Ignacio Cervantes» que dirige el maestro Gonzalo Roig, con el siguiente programa:

1.—Caballería Ligera, obertura, Suppée, a petición.
2.—Villanella, capricho, Dell-Aqua.
Soprano señorita Zoila Galvez, acompañada por la orquesta.
3.—Danza Española, Op. 20, Rehfeld.
4.—Rigoletto, Duo Acto III, Verdi.
Soprano señora Zoila Galvez, Barítono señor Alberto Marquez, acompañados por la orquesta.
5.—Danza y ritual indio, Elie.

De 10.00 a 11 p. m.: Bailables.

C C M B Z
1010 Kc.—296 m

A las 8 p. m.—Hora «Multiple». Estreno de la comedia: «Inocente Amor», juguete cómico en dos actos de R. S. Varona, por el cuadro que dirige Enriqueta Sierra. Programa Musical por la Orquesta Típica Argentina: Remigio».

9.30 p. m.—Calixto Allende y su Orquesta.

C M B T
790 Kc.—379.5 m

De 7.30 a 8 p. m.—A cargo de «Lillo» Jiménez.

De 8 a 9 p. m.—Programa a cargo de Regino López, estrenándose una obrita teatral, con música. Recitaciones en Bable, del Libro «Orbayos de la Quintana», de «Marcos del Torniello» y Poesías de Vital Aza. Charla por Federico Villoch y concierto por notables cantantes.

De 9 a 10 p. m.—Hora Criolla, de guasa, por la Compañía de Mario Sorondo, en la que figuran Ada Marquez Rafael Chavez y Matías Costa Debut de la característica señora Amelia Curbelo. Concierto por las señoritas Cristina Perera y Arnaiz y números de canto, por las señoras Rico, Rodríguez y los señores R. Incháustegui y Leonte Hernández. Adiniranza con regalos y estreno de «La Vampiresa».

De 10 a 11 p. m.—La revista «The Music Box», de Villoch ,Rodríguez y Anckermann.

C M K
730 Kc.—410.9 m

11.00 a. m.—Radio Social.
12.00 m.—Diario del Aire y Agricultura.
6.30 p. m.—Noticiero Deportivo a cargo de Hilario Franquiz.
7.00 p. m.—Programas varios.

C M B Y
1235 Kc.—248.7 m

11.00 a. m.—Diario Sintético del Aire, información nacional y extranjera, crónica social, religiosa, etc.
6.00 p. m.—Mosaico a cargo de la señorita Zulema Otero y su conjunto.
7.00 p. m.—Señorita Graciela Rodríguez.
8.00 p .m.— María Cervantes, con la cooperación de «Billiken».

C M B L
1444 Kc.—207.7 m

De 3 a 4 y 30 p. m.—Música Popular.
De 7 y 30 a 9 y 15 p. m.—Música Selecta.

C M C Q
1150 Kc.—260 m

12.50 p. m.—Programa Musical.
12.30 p. m.—Comedia, Poesías y Canciones.
3.00 p. m.—Sexteto Yara.
5.15 p. m.—Programa Musical.
5.30 p. m.—Sección de Arte Culinaria.

M.E.C.D. 2016

NOTICIAS DEL PUERTO

El Cristóbal Colón.—Procedente de Bilbao, Santander, Gijón y la Coruña ha llegado el trasatlántico español «Cristóbal Colón», que manda el capitán don Eduardo Fano, y que trajo carga general, 216 pasajeros para la Habana y conduce carga general y 99 pasajeros para Veracruz, para donde saldrá mañana.

Llegaron por el «Cristóbal Colón» los señores Emilio Bacardí, Domingo García Viejo, Antonio González, Dolores Barduairan, María Crespo, Carmen, Josefina, Gregorio y Elvira Olasla, María V. Valle, José María Menezo, Eusebio Artuzar, Francisco Mujica, Benito Artiñano, Esperanza Arrechacala, Padre Juan Angulo, Jaime Sanz, José Lastra, Padre Eduardo Escudero, Mr. Oswaldo Ross y familia, Guillermo Schulz, Graciela Aldama.

Doris B. de García Kohly y su hijo Mario, nuera y nieto del embajador de Cuba en Madrid.

Higinio Fernández, Manuel Gómez, Gerardo Madrazo, Manuel Montes, Julián Solorrio, Cándida V. Quevedo, Bernardino Mosquera e hijo, Francisco Díez, Santiago Ponce, el periodista José Dalmau, Juan Meseguer, Alfredo Miranda, Joaquín Martínez, Policarpo del Canto, Freida M. Schgans, Conrado Gómez, Dolores E. Gómez e hijos, José del Canto, Alicia M. Portilla e hija, Rafael Vega, Manuel Tosar, Manuel Alvarez, Lucio Fuentes e hija, Maximiliano San Julián, Antonia Fernández, José Regueira, María A. Muiño, Tomás Pita, Mariano González, Angel Pereda, Manuel G. López Ruiz, Manuel Paradela, José Díaz y familia, Manuel Neseiro, Manuel González, José M. García Soles, José Alvarez, Antonio Gutiérrez, Isaac Díaz, Pedro José Delgado, el señor José Díaz Landrove, presidente del club deportivo Hispano América, y el periodista señor Manuel Robaina, quien residió bastante tiempo en Nueva York y ahora viene de España.

Entre los pasajeros en tránsito de este vapor viajan la artista mexicana Luz Gil, el cónsul guatelmateco José Rodríguez y señora, el artista español Manuel Ferrer

El Iroquois.—Debido a haber hallado fuerte marejada en el Golfo, llegó con más de una hora de atraso el vapor americano «Iroquois», que procedía de Miami y que trajo 150 pasajeros en su casi totalidad turistas.

Llegaron por este vapor María Lamar e hijos, el señor Manuel Villapol y señora Fausta Azpiazu, el juez Hyman Rayinfield, el banquero Jacob Herkrimer, doctor Roy Morter y señora, el banquero Harvey Grace y señora, Manuel Escobar, Adolfo Valdés y otros.

El capitán Arregui.—Después de largos años de forzosa reclusión, por haber perdido la vista, y después por implacable mal, dejó de exitir ayer el capitán de la Marina Mercante Nacional señor Everardo Arregui, uno de nuestros más cultos marinos, quien por muchos años fué capitán del vapor «Rafael Morales», destinado por Obras Públicas a la colocación de boyas y mantenimiento de faros de la República.

El capitán Arregui poseía múltiples conocimientos de ingeniería naval y otros relacionados con la vida marítima; estaba en posesión de conocimientos de varios idiomas y era un cumplido caballero, por todo lo cual sus compañeros todos han sentido su eterna desaparición.

Barcos salidos.—Han salido los siguientes barcos el excursionista holandés «Veendam» para Nassau, el excursionista de bandera sueca Aungsholm para Nueva York el excursionista de bandera italiana «Conte Grande' para New York, el excursionista alemán «Reliance» para New York.

Recibimiento a Lucio Fuentes.—En el «Cristóbal Colón», ha regresado el señor Lucio Fuentes, que ha sido autorizado por decreto para regresar a Cuba, habiendo acudido a recibirlo el presidente del Centro Asturiano, con casi todos los miembros de la Directiva, y numerosos asociados, así como representaciones de distintos gremios de obreros.

El Manuel Arnús.—El trasatlántico «Manuel Arnús» zarpará para New York, Cádiz y Barcelona el lunes a primera hora, teniendo el pasaje órdenes de embarcar la tarde del día anterior.

Para intensificar el movimiento.—En el «Cristóbal Colón» ha llegado el señor José M. Menezo, del Departamento de fletes de la Trasatlántica Española, quien trae la misión de intensificar el intercambio comercial entre Hispanoamérica y España por medio de los barcos de la Compañía.

Sigue viaje a Veracruz.—Hoy seguirá viaje a Veracruz el trasatlántico «Cristóbal Colón».

Una denuncia.—Rafael Pavon, vecino de Calixto García número 31 denunció que el bote «Tres Hermanos», que estaba a su cuidado y que fué ocupado a Jaime Alvarado, lo habían hurtado de donde lo tenía amarrado.

Un petrolero.—De Baton Rouge llegó el vapor tanque «Pioner», que trajo un cargamento de petróleo.

UNA TURISTA AMERICANA HA DESAPARECIDO

Se notó su desaparición en el barco cuando éste se hallaba en alta mar. Tenía 29 años

El señor Enrique Ballenilla Norgado, vecino de Neptuno 211, representante de la compañía naviera Canadian Pacific, denunció en la Tercera Estación de Policía, que había recibido un aerograma del agente general de dicha compañía, participándole la desaparición de la joven Miss. Gessie Weaver, natural de los Estados Unidos, de 29 años, que llegó a Cuba, recientemente, a bordo del vapor inglés excursionista Duchess of Bedford.

EN ALTA MAR

El barco se hizo a la mar a las seis de la mañana de ayer y cuando se encontraba en alta mar, se notó la desaparición de la joven, por lo que temiéndose le haya ocurrido alguna desgracia, se dió cuenta al representante de la compañía, para que lo participara a la policía y ésta procediese a su busca.

Información Telegráfica del Interior de la Isla

POR NUESTROS CORRESPONSALES

LE OFRECIERON A CINCO PESOS POR QUINTAL DE COLAS A IMPORTANTE ESCOGEDOR

CONSOLACION del Norte, marzo 6.—DIARIO, Habana.—Le ha sido ofrecido al escogedor de tabaco señor Manuel Rivero, por una casa compradora de ramas en cantidades, a cinco pesos por cada quintal de colas, rechazando la oferta de referencia dicho señor que, no obstante, tiene una extraordinaria cantidad de esa rama, la que se niega a vender ahora, alentado por la esperanza de un alza mayor.

Corresponsal.

DEBUTARA EL CIRCO DE PUBILLONES HOY LUNES EN EL PUEBLOS LOS ARABOS

LOS ARABOS, marzo 6.—DIARIO, Habana.—Mañana lunes debutará en esta localidad el circo Pubillones, reinando en el vecindario inusitado entusiasmo por presenciar la función inaugural.

Corresponsal.

FUERTES VIENTOS DESATARONSE EN SURGIDERO DE BATABANO OCASIONANDO PERDIDAS

SURGIDERO DE BATABANO, marzo 6.—En las primeras horas de la madrugada, el mal tiempo reinante produjo fuertes vientos acompañados de lluvias y truenos.

A consecuencia del súbito trastorno tempestuoso, se hundieron en la bahía varias embarcaciones de pesca, ocasionando grandes pérdidas y milagrosamente no se han registrado desgracias personales. La población, durante más de una hora, pasó momentos de verdadera angustia. Algunos buques que salieron ayer han tenido que regresar precipitadamente, advirtiéndose en algunos de los mismos serias averías.

Corresponsal.

SORPRESA DE UNA PELEA DE GALLOS CLANDESTINA

RANCHO VELOZ, marzo 16.—El supervisor Valle, con el soldado Carta, sorprendió una pelea de gallos clandestina en la playa Panchita, de este término, deteniendo a veinte jugadores.

Corresponsal

CHOQUE ENTRE UNA CIGUEÑA Y UN AUTO

SAN ANTONIO DE RIO BLANCO, marzo 6.—Después de haber terminado sus labores, los componentes de la cuadrilla de reparación del central Hershey, cuando se dirigían a la casa dormitorio, en una cigüeña, produjose un choque entre ésta y el auto propiedad de Miguel León, resultando heridos graves Antonio González Carripio, y menos graves Demetrio García y Santiago Reyes, todos de la cigüeña.

Fueron atendidos de primera intención, por el doctor Rodríguez; se constituyó el Juzgado en el lugar del suceso.

Corresponsal

OCUPACION DE OPIO

Ha sido detenido Julio León, vecino de Gral Gómez 94, al ocupársele 20 gramos de opio.

Corresponsal

DESIGNACIONES DE LA AUDIENCIA DE SANTA CLARA

SANTA CLARA, marzo 6.—El doctor José González Pena, abogado de oficio de esta Audiencia, ha sido designado para la defensa de Felicia Reyes Pérez y José Acevedo Morejón, procesados en la causa número 9, de este año del Juzgado de Instrucción de Sagua, por el repugnante asesinanto de José Alvarez, hecho ocurrido en Rancho Veloz, y para los cuales pidió el fiscal pena de muerte. Dicho abogado, ha evacuado conclucciones provisionales, habiendo despachado el trámite exclusivamente respecto a Felicia Reyes, por considerar incompatible la defensa de ambos procesados. Ha negado los hechos que se le imputan a su defendida.

En consecuencia, fué nuevamente turnada la causa, que se entregó al doctor José Alvarez Portal, también abogado de oficio, para que evacúe conclusiones, respecto a Acevedo Morejón.

Pronto será señalada la fecha del juicio oral de esta importantísima causa que tanto interés ha causado en la República.

Corresponsal

HOY LLEGA A SANTIAGO DE CUBA EL MINISTRO DE VENEZUELA

SANTIAGO DE CUBA, marzo 6.—DIARIO, Habana (por telégrafo).—A bordo del vapor Guantánamo, llegará mañana a esta ciudad el doctor Francisco Gerardo Yanes, Ministro Plenipotenciario de Venezuela en la República de Santo Domingo y Cuba.

Después de pasar una breve estancia en la capital de la provincia oriental, el distinguido diplomático y reconocido valor intelectual en latino américá, que se destacó representando a su país cuando la Conferencia Panamericana, se dirigirá a la Habana.

Corresponsal.

UN CAPITAN RETIRADO DEL EJERCITO SERA PUESTO EN LIBERTAD HOY. LOS ROTARIOS ACORDARON EMPLEAR DOS MIL PESOS PARA RESTAURAR ALGUNAS CASAS

SANTIAGO DE CUBA, marzo 6.—DIARIO, Habana (por telégrafo).—En virtud de un reciente Decreto Presidencial, hoy será puesto en libertad el capitán retirado del Ejército Nacional Justo Cusa, quien guardaba prisión en el Cuartel Moncada desde que cayó prisionero cuando la pasada revuelta de agosto. Este oficial retirado fué hecho prisionero por el Gobierno en las cercanías de esta ciudad.

ACUERDOS DEL CLUB ROTARIO

A propuesta del doctor Oscar Maggi, el Club Rotario tomó el acuerdo de emplear 2.000 pesos de sus fondos con objeto de restaurar las casas de algunas familias que sólo poseen esa propiedad y carecen de recursos para realiazr las obras necesarias.

El Club Rotario se propone realizar esta misma labor, pero en mayor escala con el apoyo de otros clubs nacionales y extranjeros.

Corresponsal.

CAÑA QUEMADA

COLON, marzo 6.—DIARIO, Habana (por telégrafo).—En este término ayer ocurrieron varios incendios de caña. Fueron éstos en la finca «La Panchita», propiedad de Manuel Areces, en el barrio de Guareiras, se quemaron veinte mil arrobas y en las fincas Forcade y Santo Domingo, propiedad de la empresa «Tinguaro Sugar Company», en el barrio de Aguica, se quemaron 300.000 y 30 mil arrobas respectivamente.

Corresponsal.

DOS MENORES LESIONADOS

MATANZAS, marzo 6.—DIARIO, Habana, (por telégrafo).—El menor de siete años Carlos Pons Castro fué asistido en la casa de socorro de fractura del brazo izquierdo. Se produjo la fractura el menor, al desplomarse el techo de su casa sita en la calle Compostela, que estaba en reforma.

Otro menor de la misma edad fué asistido en el mismo centro de las lesiones que recibió al ser alcanzado por la máquina que guiaba el señor Eusebio Amaneiro. El hecho ocurrió en la calle Versalles.

Corresponsal.

INCENDIOS DE CAÑAS

COLON, marzo 6.—(Por telégrafo) En el día de hoy han ocurrido los siguientes incendios de cañas en el término de Manguito. En la finca San Pablo de Carlos Larosa Hernández, barrio de Calimete, se quemaron trescientas cincuenta mil arrobas de caña y seis caballerías de retoños. En Indarra, compañía Agrícola de Calimete, situada igualmente en el barrio de Calimete, un millón cuatrocientas sesenta mil. En La Esperanza de Juan Campanería, barrio de Céspedes ciento cincuenta mil. En la finca Arango, propiedad del central Araujo, doscientas trece mil. En la finca Palestina, de Manuel Alvarez Alonso, barrio de San Pedro de Mayabón, término de Los Arabos, diez mil. En la finca Porvenir, de José María Franchi, barrio de Motemba, término de Martí, cincuenta mil.

Corresponsal.

SENTIDO FALLECIMIENTO

SANTA CLARA, marzo 6.—(Por telégrafo).—Efectuóse esta tarde el sepelio del señor Jorge Azel Hall, padre amantísimo del doctor Antonio Azel Estéfano, director del Hospital de Maternidad e Infancia de esta ciudad y catedrático de la Escuela Normal de Maestros, persona estimadísima y apreciada en nuestra sociedad. El fallecimiento del señor Azel ha sido muy lamentado, asistiendo al entierro gran número de personas, testimoniando así su condolencia a los familiares del fallecido, especialmente al doctor Azel.

Armando Machado.

VARIAS NAVES SE FUERON A PIQUE, AYER

Cientos de libras de pescado se perdieron. Una lancha se ha perdido. — Gran marejada

Debido al fuerte viento reinante registrado durante la noche anterior y el día de ayer, en todo el litoral habanero se sintió la furiosa acometida del mar, llegando a inundarse las partes bajas de aquél en el Vedado y saltar la farola del Morro gigantescas olas, espectáculo que, como en otras análogas ocasiones, fué presenciado por mucho público.

En el Puerto hubo de registrarse la pérdida de varios cientos de libras de pescado que se encontraban depositadas en cachuchas para ser llevadas al mercado, cachuchas que rompieron sus amarras al ser alcanzadas por seis barcos pesqueros que, a su vez garrearon sus anclas, siendo arrastrados por la fuerte marejada hasta frente a los muelles de la Havana Coal Co., sufriendo averías algunos de ellos.

Varias embarcaciones menores que los pescadores y aficionados al sport náutico tenían amarradas en el litoral, se fueron a pique. Se notó también la desaparición de la lancha «Chasis».

El tráfico entre la antigua Capitanía y Casa Blanca se hizo difícil durante todo el día para las lanchas y guadaños que cubren con cierta regularidad esa travesia.

¿En la Habana? ¿En París?

Ayer domingo, durante las carreras de caballos, llamó la atención por su elegancia esta bellísima joven. Es la señorita Rita Longa y Aróstegui. Hay una cierta coquetería femenina en poner toda la curiosidad del gesto en los caballos que corren, cuando los hombres se olvidan de la carrera para fijarse en ella. También atrae las miradas de las mujeres hacia sí... y hacia su toilette. En la que predomina un sombrero primoroso: el primer sombrero de verano. con firma parisiense, que se admira este año en la Habana. Lo firma el gran Mado. Y vino por la rápida ruta de «EL ENCANTO».

NOTICIAS DE PALACIO

EL PRESIDENTE DE PESQUERIA

Continua de pesquería el Presidente de la República, a bordo del cañonero «Juan Bruno Zayas», que acaba de ser reconstruído siendo uno de los buques de la Marina Nacional mas confortables.

NOTICIAS DEL TIEMPO

El Secretario de la Presidencia Don Ricardo Herrera se comunicó ayer por teléfono oficial con el Observatorio Nacional inquiriendo informes respecto del estado del tiempo al objeto de transmitirlos al Presidente de la República General Machado que se encuentra por la costa Norte.

Las noticias del Director del Observatorio fueron tranquilizadoras. No hay peligro para Cuba, pues el mal tiempo reinante obedece tan solo a una perturbación que se dirige hacia el saco de Charleston. Solo que en la Costa norte se notará un poco de marejada durante el día y noche así como vientos fuertes de noroeste y oeste.

EL PAGO A LA POLICIA

Parece que en la entrante semana, si el Alcalde deposita el tanto por ciento que le corresponde, podrá cobrar la Policía Nacional, sus haberes del mes de diciembre. Así nos lo informó ayer el Secretario de Hacienda quien nos agregó que esta en la mejor disposición, para realizar ese pago.

CUATRO ROBOS EFECTUADOS EN ESTA CIUDAD

Fué detenido un individuo que fué acusado de robo. Anciana septuagenaria herida al caerse

Los expertos Izquierdo y Llorente, arrestaron a Luis Mandines, (a) «El doctor» de 21 años, vecino de Espada 14, por ser el autor de un robo efectuado a Manuel Velázquez, vecino de Neptuno 39, por cuyo hecho se encontraba reclamado por el Juez de Instrucción de la Sección Segunda. También se trata de localizar el paradero de dos individuos cómplices del detenido, los conocidos por «El Gallo» y «El Niño».

UNA CAIDA

En el primer centro de socorro fué asistida de la fractura de la pierna izquierda, María de Jesús Menocal Oliva, de 70 años de edad y vecina de Figueroa 11, que se produjo al sufrir una caída cuando transitaba por la esquina de Compostela y Desamparados.

ROBO EN UN CAFE

Delfín Rosado Valdés, propietario del café situado en Prado 51, denunció a la policía, que del establecimiento le habían robado bebidas que apreciaba en 200 pesos. Los ladrones penetraron en dicho establecimiento fracturando la puerta metálica.

OTRO ROBO

Francisco Lorcayo Rodríguez, de Campanario 195, participa a la policía que de su domicilio le habían robado ropas y objetos que estima su valor en 150 pesos, sin que sospeche de nadie.

POLITICA

Según los amigos de Carrerá, todavía el doctor Candela no ha triunfado en las elecciones populares de Guanabacoa.—Multitud de recursos pidiendo nulidad de colegios han sido presentados.—En un barrio de Santiago de las Vegas se empataron tres candidatos a delegados. Menció volverá a la Cámara.—Los candidatos a la Alcaldía de Santiago de Cuba.—Mario Haedo proclamado ayer por el liberalismo de Matanzas.

La lucha por la conquista del Ejecutivo Municipal Popular de Guanabacoa ha de decidirse ante la Audiencia.

Como saben nuestros lectores, en el vecino término se dividió el populismo en dos tendencias: una que seguía al médico jefe de Sanidad, doctor Hilario Candela, y la otra que mantenía la aspiración del señor Roberto de Carrerá y Ferrer.

Ambos grupos realizaron una labor tenaz e intensa, al extremo que convirtieron el Partido Popular en una formidable organización, inscribiendo en sus filas a más de tres mil quinientos electores.

Efectuados los comicios del domingo 28 pasado, el resultado pareció afirmar—y así se publicó—que el triunfo había sonreído a los amigos de Candela. Pero ni uno ni otro se dió por vencido. Y unos y otros—como se nos ha informado—han ocurrido ante el Juzgado de Primera Instancia de la villa de Pepe Antonio, pidiendo nulidad de colegios.

Anoche tuvimos el gusto de recibir la visita de un grupo de amigos del señor Carrerá. Según ellos, el doctor Guillermo Pérez Arteche, a nombre de Carrerá, ha solicitado del Juzgado la nulidad de las elecciones populares en los barrios de Cojímar, Bacuranao, Pepe Antonio, Oeste de San Francisco y Este de la Asunción, habiendo impugnado el doctor Juan Manuel Alfonso, a nombre de Candela, los colegios de Este de Corral Falso, Campo Florido y Cruz Verde.

Según los amigos de Carrerá, pues, la victoria la adjudicarán los tribunales competentes, no pudiéndose decir por el momento «quién se llevó el gato al agua». Confían ellos en que saldrán airosos en sus recursos.

Lo contrario pensará Candela, y así—decimos nosotros—que como habrá de apelarse de las resoluciones del Juzgado, será en definitiva la Audiencia la que diga la última palabra. Mientras tanto, se encuentra en suspenso el debatido pleito.

SE REUNEN LOS PROGRESISTAS

Esta noche a las ocho se reunirán en Muralla 91, en sesión, los miembros que integran el Ejecutivo Nacional del Partido Progresista. Una hora más tarde se reunirán los presidentes y secretarios de los Comités de Barrios.

Convocan para ambas juntas los señores Miguel Angel Campos y Pedro Prendes, presidente y secretario, respectivamente, del Partido Progresista.

EL EMPATE DE TRES DELEGADOS

En las elecciones del día 28 quedaron empatados tres delegados del Partido Liberal en el barrio Aguada del Cura, en Santiago de las Vegas

Según nos informó anoche nuestro corresponsal, no se ha podido decidir el empate debido a no haber comparecido los miembros del Comité Provisional, contrarios a la tendencia del doctor Ramírez

El presidente del Comité se ha dirigido por telégrafo al Tribunal Superior Electoral comunicándole lo ocurrido y pidiéndole instrucciones para la reunión que tendrá lugar mañana.

LIBERALES DE SAN JOSE DE LAS LAJAS

Ha causado muy buena impresion en el liberalismo de la provincia, la solución dada al problema liberal de San José de las Lajas, declarando mantener la reelección a representante de Ernesto Menció, y la del alcalde Maestre.

Ambos se merecen los cargos que ostentan, y ambos han sabido responder a los intereses de sus correligionarios.

LA REORGANIZACION EN ORIENTE

Matías Vega, nuestro diligente corresponsal, nos informa que el batallador político y ex militar capitán Luis Estrada, ha presentado recursos contra las elecciones liberales de los barrios de Trinidad, Dajao, Cristo y Caimanes.

EL CANDIDATO A ALCALDE DE LOS CONSERVADORES

También nos dice que es muy probable que los conservadores postulen como candidato a la Alcaldía a señor Filiberto Guerra, quien últimamente se ha venido destacando como líder de los intereses del pueblo como principal mantenedor de la huelga contra el alumbrado.

EL DE LOS POPULARES

Agrega Matías Vega que según los políticos que se estiman más enterados los Populares llevarán como candidato al doctor Fernando Ibarra.

TRES CANDIDATOS LIBERALES

Entre los liberales es más difícil predecir quién figurará en la boleta, ya que en el seno de la colectividad luchan varias tendencias, siendo las más fuertes la del doctor Silva, presidente del Consejo, la reelección del actual alcalde, señor Desiderio Arnaz, y la del doctor Portuondo Domenech, quien viene trabajando activamente su designación

JEFE DE LOS POPULARES DE SAGUA

En la residencia del señor Jaime Belharte se reunieron los delegados a la Asamblea Municipal Popular de Sagua la Grande, acordando designar presidente del Ejecutivo al señor Cecilio Echenique. Asimismo se consignó una felicitación al actual presidente, señor López Molina. Noticia que nos trasmite el corresponsal.

MARIO HAEDO SERA EL CANDIDATO LIBERAL A ALCALDE

MATANZAS, marzo 6.—Al mediodía de hoy el gobernador de la provincia, señor Israel Pérez; el alcalde municipal, señor Benigno González, y el representante Juan Miguel Haedo, ofrecieron un suculento almuerzo en los jardines de la Cuban Destilling, actual residencia del alcalde municipal, a los delegados electos por el liberalismo en los pasados comicios de renovación de los partidos.

A la fiesta asistieron distinguidas personalidades de nuestra política liberal, destacándose el jefe de los liberales de Matanzas, senador don Carlos La Rosa; los representantes Juan Rodríguez Ramírez, senador doctor Horacio Díaz Pardo, el doctor Mario Haedo y los periodistas que fuimos atentamente invitados.

A la hora de los brindis, usaron de la palabra el gobernador, señor Pérez, quien proclamó la candidatura del doctor Mario Haedo para la Alcaldía yumurina; el señor Juan Domenech, que habló en nombre de los delegados electos; señor Ramón Matos, el doctor Díaz Pardo, el doctor Rodríguez Ramírez, el senador La Rosa y el compañero Simeón—director de «La Tribuna»—que lo hizo a nombre de los periodistas. Todos abogaron por la unidad del liberalismo.—**Corresponsal.**

ENFERMOS

Oscar Zayas, abogado y político, amigo excelente, «comediógrafo» de «Información», se encuentra nuevamente enfermo.

Juan J Puñal se repone de la contusión que sufriera en el brazo y mano derecha. Puñal es redactor político de «El Mundo».

Pronto restablecimiento para ambos.

AGUSTIN GRONLIER RATIFICADO COMO JEFE POLITICO

MANGUITO, marzo 6. (por telégrafo).—Reunidos la mayoría de los delegados liberales a la Asamblea Municipal, acordaron reconocer como jefe único al señor Agustín Gronlier, Representante a la Cámara, a quien ratifican toda la confianza como Presidente del Ejecutivo. Asimismo se le dió un voto de confianza para que designe las personas que ocuparán los cargos a delegados a la Provincial liberal, así como el Ejecutivo municipal del Partido.

La reunión se efectuó en la casa quinta de los hermanos Gronlier.

Corresponsal.

ENVIADOS AL JUZGADO DE SAGUA LOS DOCUMENTOS ELECTORALES

SANTO DOMINGO, marzo 6.—(Por telégrafo).—A petición del Juzgado de Primera Instancia de Sagua, la Junta Municipal Electoral ha remitido en el día de hoy, cuatro paquetes conteniendo la documentación de las elecciones primarias del día 28 del pasado mes, correspondientes a los Barrios de Alvarez, Cascajal y Jicotea de esta cabecera, poh haber sido protestados por el doctor Pedro Martínez Leyro. La vista de esta causa ha sido señalada para el día nueve.

Corresponsal.

HOMENAJE A JUAN MARIA CABADA

PINAR DEL RIO, marzo 6.—DIARIO, Habana, (por telégrafo).—Organizada por la Unión de Caballeros Católicos hoy se celebró una velada necrológica en honor del doctor Juan María Cabada recientemente fallecido. Presidieron el acto el señor Francisco Pereira, el capitán Rafael Montoro y otras distinguidas personas de esta sociedad.

Corresponsal.

ARROLLADO POR UNA BICICLETA UN INDIVIDUO

Robaron un automóvil frente al domicilio del dueño. Una joven se quemó con alcohol

En el Hospital Municipal fué asistido de lesiones de carácter grave, Carlos Ayala Romero, vecino de Neptuno 287, que le produjo al arrollarlo la bicicleta que montaba por San Lázaro y Basarrate, el menor Carlos Camejo, mensajero de la botica situada en San Lázaro y San Francisco.

HURTO DE UN AUTO

A la policía denunció René Vidal vecino de 19 y 8, que le habían hurtado un automóvil que había dejado situado frente a su domicilio, que estima en 200 pesos.

QUEMADURAS

Emilia Camejo Martí, de 27 años y vecina de Pasaje 4, sufrió graves quemaduras diseminadas por el cuerpo, al explotar un reverbero en su domicilio.

El sol del verano exige ya nuevos **TOLDOS** y cortinas automáticas

Nuestro departamento de toldos y cortinas ofrece un surtido de nuevos colores y calidades a precios sumamente **reducidos.**

A una llamada telefónica, nuestro experto acudirá inmediatamente y le indicará el tipo de toldo o cortina que armoniza con el estilo de su casa.

Teléfono A-7221

El Encanto

Mejor calidad a menos precio.

Vea nuestros anuncios en los demás periódicos.

UNA SEMANA de precios excepcionales

en el Departamento de CARTERAS.

La mejor ocasión para adquirir las que usted necesita.

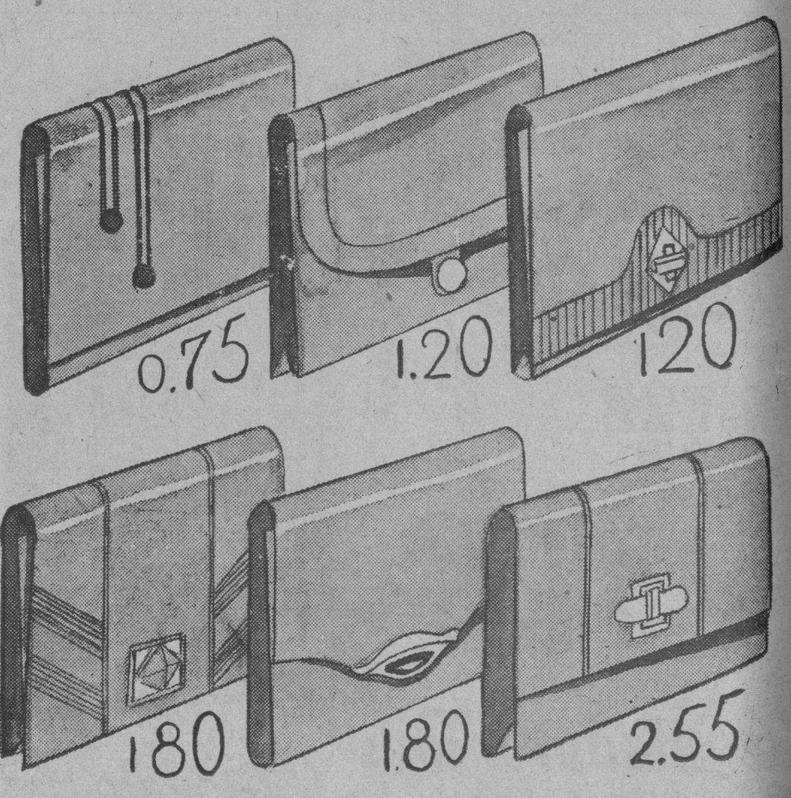

Aproveche el día de hoy para seleccionar comodamente su cartera entre las que componen nuestro extenso surtido. No espere a que se agoten los estilos.

Planta baja.

Nuestro Departamento Postal atenderá los pedidos del interior

El Encanto

Es elegante ser económico.

M.E.C.D. 2016

9A SECCION

Teléfonos
Máquinas. . A-3781
Dirección. . M-4151
Admón . . M-7911
Sports . . M-7912
Clasificados A3333

DIARIO DE LA MARINA

Teléfonos
Máquinas. . A-3781
Dirección. . M-4151
Admón . . M-7911
Sports . . M-7912
Clasificados A3333

9A SECCION

AÑO CIEN — ACOGIDO A LA FRANQUICIA POSTAL — LA HABANA, LUNES, 7 DE MARZO DE 1932 — EL PERIODICO MAS ANTIGUO DE CUBA — PAGINA NUEVE

El Madrid Cruel y Pintoresco

La Tertulia de los Monstruos

Por César González RUANO.

Jean Lorrain estaría encantado. El Marqués de Sade se hubiera entretenido describiéndoles el suplicio y ejecución de Damiens en 1757. Y viniendo hacia nosotros y nuestra vida, Emilio Carrere los hubiera presidido una noche de sábado acabándolos de envenenar con anécdotas de los heróicos miserables que al pobre llamara a concilio en las páginas de sus «Poetas malditos».

«¡Los mónstruos!... ¡Los mónstruos!,— exclamaba aquel gran fantasma del Conde Mateo Villiers de l-Isle Adam— ¿Saben siquiera los monstruos que lo son?»

Yo los contemplo, me contestó la pregunta formulada por el Conde: No, ningún mónstruos sabe que lo es ¿Y quienes son estos monstruos de nuestra contemporaneidad? ¿Quienes son estos móntruos de la alta noche de Madrid? Os los voy a presentar con la autenticidad terrible de sus nombres.

Se reunen en la noche de todos los sábados en un viejo café de espejos y divanes: el Café de Varela, en la calle de Preciados. Han recorrido ya todos los cafés románticos donde los solemnes gatos baudelerianos hacen sonar las notas de un piano sentimental y horrible con calidad de staud. ¡Ah, la vida es tópico!.... Hay que resignarse con el tópico como con el amor.

Aquí tenéis la más impar tertulia de los nietos de Han de Islandia. La última tertulia de frota esquinas luneros, sentimentales y sablistas. Han resistido, como espadas firmes clavadas en el panorama del sueño, los embates todos que han ido cambiando la faz del mundo. Ellos no se han enterado de nada. Cuando se habla de literatura, se discute a un innovador que solo algunos admiten. Este innovador, última expresión de la vida literaria, es Rubén Darío. Cuando se habla de política, se oyen cosas como éstas:

—Bugallal, me va a recomendar por medio de mi tío...

O bien;

—No se que cosa pensará de eso García Prieto....

Aquí os presento a Don Manuel de Acevedo, ilustre frotaesquinas. Su especialidad está en subir a los pisos con un folletito que habla de Toledo y operar sobre la base de seis reales. Miradle; es pequeño, con un rostro infantil y una barbita blanca de santito. Jamás parece haber roto un plato. Y en efecto, Don Manuel, si ve un plato, no lo rompe, se lo come directamente.

Aquí os presento a Don Fernando de Villegas. Como Acebedo fué abogado y hombre «de muy buena familia», Villegas fué médico en ejercicio y dió en su vida muchas inyecciones de acodilato y de cafeina. El morbo poético lo fué arrastrando. Embarullado en los sonetos, y las rimas galantes, no se dió cuenta de que su estómago olvidaba la fea costumbre de comer a diario, de que su figura se iba acamellando más de la cuenta y sus ojos desorbitándose en la noche sin fin. Don Fernando, con rostro cyranesco y ademanes que no concuerdan jamás con la palabra recita versos duros, versos estimables, de corte carreriano:

«Si Dios hubiera querido
yo hubiera sido torero...»

Aquí os presento al gran Martínez, hombre muy entendido en teatro clásico, lidiador que fué de novillos con el nombre de «Carterito de Madrid», y en sus ratos **de ocio** cartero.

Martínez ancho y buenazo, con narices en forma de gran trompa se indigna mucho con Don Jacinto Benavente porque dice—y en eso cada cual con su razón—que Don Jacinto no tiene nada en esa cabeza tan grande.

Aquí os presento al gran Don Ildefonso II de Pujana, decano de los mónstruos madrileños. Don Ildefonso, filósofo, nigromántico, nos habla de Cagliostro, del Marqués de Villena y de Don Diego Torres de Villarroel. El busca la piedra filosofal, posee el secreto de ganar siempre a la ruleta por un procedimiento aritemético, absolutamente científico, y cuando os pide dos pesetas, es con tal corrección, con tal galano y venecentista estilo, que se las dais quedando agradecidos a la confianza con que os honra.

Aquí os presento al Capitán Aponte, mónstruo e hidalgo, que cuartela su escudo sobre cruz santiaguesa. La afición a las letras, estimulada por unos **tablones** a lo Gerardo de Nerval, le hicieron perder las armas, y hoy es una sombra más de las que acuden a la cita de los sábados del café Varela.

Y aun hay más, pues existen bien aventuradas noches en que se reune hasta una docena de monstruos en torno a los veladores integrando el verdadero y último paruasillo de la bohemia, desgarrada y enloquecida.

Caballeros andantes de la noche, hambrones de la villa y poetas de lira empeñada, barbudos renegridos de esquinas, angeles sin alas, los últimos monstruos de Madrid sueñan con la gloria que no llega jamás a las puertas de las casas de dormir, y, como medallas de deficiente trosuel, van desgastando su perfil en las enormes noches, sin rumbo y sin fortuna, bajo la Luna blanda y horrible de los ameneceres lívidos. Un día cae uno. La muerte le sorprende vestido y los angeles de los poetas malos le llevan al Limbo con sus botas y su bufandita raída.

Parece un cuento y no lo es. También la vida parece una novela y es mucho peor que una novela. Los últimos monstruos viven su vida en la agonía que no pierde jamás su consuelo. Tal vez porque nunca nadie dedicó media hora perdida a consolar su enorme desgarrón profundamente humano....

César González Ruano.

Exclusivas «Sagitarios».

(Prohibida la reproducción.)

En un Discurso Habló Ayer Lerroux del Fracaso de los Socialistas en el Gobierno

FORMARAN EN ESPAÑA LA MILICIA SOCIALISTA COMPUESTA DE JOVENES DE 18 A 25 AÑOS, PARA DEFENDER LA REPUBLICA DE SUS ENEMIGOS

Esta clase de organizaciones militares no tiene ninguna clase de analogía con otra alguna de España, especialmente en su dirección, que estará a cargo del partido socialista

MADRID, marzo 6, (AP.) — Cerca de diez mil jóvenes se están preparando para unirse a la milicia socialista que se intenta formar en toda España y cuya misión consistirá en defender la República contra «los ataques de sus enemigos».

La nueva organización, que se basa enteramente en los fascios italianos fundados por Mussolini y en los fascios alemanes fundados por Hitler, ha sido aprobada en el cuarto congreso nacional anual de la Federación de Juventudes socialistas, celebrado recientemente en Madrid, y ha merecido la sanción del partido socialista.

La proyectada organización ha sido muy combatida recientemente por los periódicos españoles, tanto de la extrema izquierda como de la derecha.

«Ha llegado el momento—dice el manifiesto lanzado por la Federación —para que nuestros jóvenes formen una milicia rigidamente disciplinada y consagrada al propósito patriótico de defender nuestra república contra los ataques de sus enemigos, lo mismo monárquicos que extremistas de la izquierda. Nuestros partidarios deben tomar las armas en defensa de la república, ya que no podemos confiar los destinos de nuestro estado a la policía, a la guardia civil y a otras fuerzas mercenarias».

Los socialistas creen que ha de transcurrir considerable tiempo antes de que ese programa pueda llevarse a la práctica debido a que resulta excesivamente costoso.

El partido socialista dirigirá las actividades de la milicia, que se compondrá de jóvenes de 18 a 25 años de edad.

Se dividirá a España por los organizadores en distritos con un comandante al frente de las fuerzas respectivas. Los comandante estarán a las órdenes directas de los partidos socialistas locales.

Esta clase de organizaciones no tiene precedentes de ninguna clase en España, pues ningún partido político ha tenido a su servicio una fuerza armada. Tendrá muy remota analogia con el Somatén fundado hace siglos en Cataluña, para repeler las invasiones de los piratas y de los árabes, pero los somatenes jamás recibieron órdenes de los partidos políticos, sino de las autoridades.

Tampoco tiene analogía con la llamada Unión Patriótica, porque esta si se quiere era una organización política, pero no militar.

PLAN EDUCACIONAL DE CINCO AÑOS CON EL FIN DE DOTAR A ESPAÑA EN ESE TIEMPO DE 63.140 ESCUELAS LIBRES, LAICAS Y ADEMAS, OBLIGATORIAS

El Presupuesto de Instrucción se aumenta en sesenta millones de pesetas, que se emplearán en España, pues no se quiere forzar los métodos educacionales españoles sobre países de América

MADRID, marzo 6, (AP.) — El gobierno ha aumentado el presupuesto de Instrucción Pública para este año en la suma de 60,000,000 de pesetas, que, según el ministro del ramo, don Fernando de los Ríos, «se aplicará exclusivamente a los institutos de la Península» como contribución de la República a un general estímulo de la cultura de Castilla.

Fernando de los Ríos ha explicado que ese aumento se aplicará solamente a España porque el gobierno no desea mezclarse en los programas educacionales de los paises hispano-americanos, «que tienen amplias facilidades y sistemas» segun declaró en una conferencia el doctor Malagarriga.

Agregó que el gobierno veria con gusto el intercambio de profesores con las repúblicas hispano-americanas, pero que no quiere forzar los métodos educacionales españoles sobre los países de América.

El nuevo presupuesto de Instruccion Pública es de 269.000,000 de pesetas contra 209,000.000 el anterior.

El programa que se propone desarrollar el señor de los Ríos consiste en la construcción de escuelas de primera y segunda enseñanza, como parte de un plan de cinco años dentro del cual, según cree el ministro, se podrá dotar a España de 63,140 escuelas libres, laicas y obligatorias.

Una misión pedagógica, para la cual se ha consignado un crédito de un millón de pesetas, ha comenzado a visitar las ciudades y pueblos españoles. Esta misión está equipada con discos de fonógrafo y películas cinematográficas.

El ministro espera mucho del entusiasmo popular para su proyecto de «teatro móvil», proyecto para el cual se consignan 200,000 pesetas en el presupuesto. El teatro se montará sobre un camión especialmente construído y durante la temporada del verano visitará los pueblos llevando una compañía de cómicos que interpretarán obras de distintas regiones.

Otro de los proyectos del ministro es el resurgimiento del viejo teatro lírico español en Madrid y otras grandes ciudades. Para esta atención destina un millón de pesetas.

También intenta establecer con un crédito de 700,000 pesetas un centro de investigaciones económicas, donde los expertos españoles y extranjeros puedan hacer aplicación de sus conclusiones sobre las cuestiones prácticas que se planteen en el país.

Como Hace Cuatro Siglos, Tratan de Convertir a Sevilla en Capital Económica de la Región Marroquí

La iniciativa de los ingenieros agrónomos españoles se ha despertado al saber que el gobierno francés trata de hacer la mayor huerta de Europa en cien mil klmtos. de Marruecos

MADRID, marzo 6 (AP) Los ingenieros agrónomos y economistas españoles quieren hacer otra vez, de Sevilla, como hace cuatro siglos, la capital económica de Marruecos. Sevilla la ciudad andaluza con su Giralda y su Alcázar será, segun el proyecto, el núcleo de la circunscripción hispano-marroquí que recogerá la vida y el comercio de Larache, Alcázar, Xauen, Tetuán, Melilla y Villa Sanjurjo.

Ante el afán del Gobierno francés de convertir 100,000 kilómetros cuadrados de su zona marroquí en la mayor huerta de Europa, por medio de regadíos, estaciones hidroeléctricas, presas que recogerán las aguas de ríos como el Mellah, junto a Casa Blanca, proveyendo así a mucha parte de Europa con enormes cantidades de plátano, dátiles, higos, almendras, albaricoques, algodón, naranja, uvas, vino, hortalizas y otras frutas tropicales, muchos ingenieros agrónomos españoles piensan proponer al gobierno un extenso plan por el que además de represar convenientemente los ríos y fomentar el cultivo de semejantes frutos, se procurará que todo el movimiento de la zona francesa y del estrecho de Gibraltar pase por los puertos españoles de Marruecos y Andalucía, arrebatando así a Casablanca y Oran la corriente turística y mercantil.

Según dichos ingenieros la zona española de Marruecos ofrece muchas ventajas sobre la zona francesa; la española es pequeña, pero tiene en lo alto, bosques, fruta y olivo; en los valles, pinares; a lo largo del mar, reparto en la zona seca y abundante pesca por todo su litoral. Para el riego de todo este terreno cuenta con numerosos torrentes que se precipitan al mar desde la altura de dos mil metros. Con el cultivo agrícola lo que se pretende más bien, es satisfacer todas las necesidades del consumo local, pues será difícil—dicen—rivalizar con la zona vecina por su mayor extensión.

El fin primordial del proyecto es atraer a todos los barcos que pasen por el estrecho de Gibraltar hacia las ciudades costeras de Tetuán, Melilla, etc., reteniendo el mayor tiempo posible a cuantos turistas y comerciantes atraviesen esas aguas.

Tetuán, con su fertilísima vega y su Museo de Arte moro debe—dicen—convertirse en una verdadera atracción para los turistas. Arcila, por su clima ideal, es ciudad de reposo y playa de moda, la Niza del Mediodía. Las otras ciudades: Larache, Melilla, Alcázar, etc., pueden ser una especie de telaraña para los comerciantes que viajen por el sur de Europa.

En cuanto a la primera parte, (fomento de la agricultura), es digno de mención el método de enseñanza agrícola que se emplea para la instrucción de musulmanes. Las granjas de Larache y Melilla son unas pequeñas universidades prácticas de donde salen obreros agrícolas especializados. Los alumnos cultivan su trozo de terreno poniendo en práctica la enseñanza que reciben. Estos estudios duran tres años, el primero dedicado a la preparación de viveres y semilleros, siembras, podas, injertos, manejo de material agrícola; el segundo, al conocimiento de plantas cultivadas, laboreo de tierras, épocas y material agrícola más apropiados, cría del gusano de seda, distribución del arbolado; el tercero, finalmente, es ampliación de los anteriores, dedicándose además a la preparación de insecticidas, cálculo y preparación de semillas, abonos cultivos de regadío.

Fruto del trabajo de estas granjas son, además de los miles de obreros «técnicos» que se distribuyen por toda la zona, los 112,000 árboles frutales facilitados a los agricultores el año último y dos millones de plantas convenientemente preparadas para el campo.

Existe ya un plan oficial para la distribución de más de 50,000 hectáres a los colonos para su cultivo particular. Sin embargo, casi todas las tierras son propiedad de asociaciones indígenas a las que se incita a la compra de máquinas, aprovechando precisamente su condición y espíritu colectivista.

EL ESPIRITU DE SAN IGNACIO DE LOYOLA SIGUE REINANDO EN AZPEITIA LO MISMO QUE ANTES

La actuación de la Confederación General del Trabajo en España y de la Asociación Anarquista Ibérica, se relatan en un libro publicado por un agente secreto de Alemania

AZPEITIA, marzo 6.—(AP).—La patria del fundador de la Compañía de Jesús sigue normalmente su vida, aun después de haber desaparecido de ella los jesuitas ,disueltos por el reciente decreto del Gobierno Republicano.

El pueblo todo está lleno de recuerdos del santo, siendo la Jerusalem de Ignacio de Loyola.

Las calles todas siguen ostentando nombres de santos en las puertas de casi todas las casas hay crutes e imágenes del Corazon de Jesús y la ciudad sigue sin teatros, cines ni cafés.

Hospitales, conventos, casas antiguas que rememoran hechos y edades del santo continúan igual, cuidadas por seglares en vez de los jesuítas, sus anteriores dueños.

UN LIBRO SOBRE LA INFLUENCIA RUSA EN ESPAÑA

BARCELONA, marzo 6.—(AP).—Acaba de publicarse un libro escrito por Mauricio Karl, agente secreto al servicio del Estado alemán, en que se trata el comunismo y de su desarrollo y actividades en España.

En el libro se relatan hechos de la actuación en España de la Confederación General del Trabajo de Barcelona y de la Asociación Anarquista Ibérica, entidades ambas que, al decir del autor, están influidas por las entidades comunistas rusas.

DE LA AZOTEA

Al caerse de la azotea al patio de su domicilio, se ocasionó lesiones de carácter grave diseminadas por el cuerpo, Diego Alfonso Fernández, de 26 años de edad y vecino de Neptuno 154.

INVESTIGACION EN JACA SOBRE LA REVOLUCION

Los vecinos de Las Regueras, Oviedo, pasearon al alcalde en burro y lo encarcelaron

JACA, marzo 6.—AP.—Ha llegado a este pueblo el comandante de la quinta división, general Sánchez Ocaña, en compañía del Gobernador Civil de Huesca, señor Llano, para investigar el complot extremista fraguado por los elementos rojos de esta región que no pudo llevarse a cabo por la oportuna intervención de las autoridades, quienes descubrieron a tiempo lo que se tramaba.

Tres civiles más han sido arrestados, siendo en total dieciocho los que se encuentran en la cárcel.

UN ALCALDE ES PASEADO EN BURRO POR EL PUEBLO

OVIEDO, marzo 6.—AP.—Los despachos de Las Regueras informan que los enemigos de Manuel del Río, alcalde de dicho pueblo, invadieron el edificio del Ayuntamiento, se apoderaron de la primera autoridad municipal y la obligaron a pasear por las calles montado en un burro.

Se tiene entendido que el hecho se Bdebió a que el Alcalde, temeroso de que el Ayuntamiento dejase sin efecto algunas medidas que había dictado, se negó a convocar al Ayuntamiento a la sesión ordinaria que debía celebrar esta mañana.

Después de pasear al alcalde del Río por la población, a lomos del jumento, sus enemigos lo encerraron en la cárcel.

EN BILBAO ES ILEGAL EL USO DE ANTIFACES

Ha dispuesto el gobierno que no se pague el teléfono por los días que no funcionó

BILBAO, marzo 6.—AP.—El señor José Calviño, que hace más de un mes fué nombrado Gobernador General de las cuatro provincias vascas, ha declarado ilegal el uso del «antifaz» y de las caretas en las fiestas carnavalescas de la primavera.

Según el Gobernador General, el malestar político y el aumento alarmante de robos que se registra, obligan a la autoridad a adoptar esta medida como conveniente.

NO PAGARAN EL TELEFONO LOS DIAS QUE NO FUNCIONO

MADRID, marzo 6.—AP.—El ministro de Comunicaciones ha dictado una disposición según la cual los abonados al teléfono no están obligados a pagar más que por los días en que funcionen normalmente sus aparatos.

Esta disposición se ha dictado con motivo de las numerosas quejas que recibieron las autoridades contra el mal funcionamiento de los teléfonos como resultado de la huelga del pasado otoño, durante al cual los obreros realizaron numerosos actos de sabotage contra las líneas de la Compañía Telefónica.

Dice la orden del ministro de Comunicaciones que la Compañía no podrá retirar los aparatos de las residencias de los abonados, en el caso de que éstos se presten a pagar el servicio correspondiente a los días en que el teléfono funcionó normalmente durante la huelga. También especifica que los teléfonos que fueron desconectados durante la huelga a causa de que los abonados se negaron a pagar el recibo, deberán ser nuevamente instalados.

TEMBLORES DE TIERRA, AYER, EN ANDALUCIA

A una calle sevillana se ha dado el nombre de Sor Angeles, la monja fallecida

MADRID, marzo 6. (AP).—Los despachos que se reciben en esta capital procedentes de Bailén, Guadix y otras ciudades de Andalucía informan que se ha sentido un intenso temblor de tierra que produjo grandes daños en los edificios, sembrando el pánico entre los vecinos El fenómeno se registró en dichas poblaciones, según los citados despachos, el sábado. No se sabe que hayan ocurrido desgracias personales

SE DA EL NOMBRE DE SOR ANGELES A UNA CALLE SEVILLANA

SEVILLA, marzo 6. (AP).—El Ayuntamiento de esta ciudad acordó en la sesión de hoy dar a una calle de Sevilla el nombre de Sor Angeles, para honrar la memoria de la religiosa fallecida hace un par de días y que según los católicos andaluces murió en olor de santidad. El acuerdo del Ayuntamiento ha sido muy bien recibido, excepto por los elementos socialistas y comunistas.

LA DISCUSION DEL ESTATUTO DE CATALUÑA

Virgilio de la Prada, teniente coronel de la guardia civil, de jefe de policía de Barcelona

BARCELONA, marzo 6. (AP).—El tema de todas las conversaciones en esta ciudad gira casi exclusivamente alrededor de los problemas catalanes en la Asamblea Nacional. Se predice que el Estatuto de Cataluña no se pondrá a discusión en el Congreso español antes del mes de abril.

UN TENIENTE CORONEL DE LA GUARDIA CIVIL, A LA JEFATURA DE POLICIA

BARCELONA, marzo 6. (AP).—El teniente coronel Virgilio de la Prada, perteneciente a la Guardia Civil, será nombrado, según se dice, para ocupar la vacante de jefe de la Policía de Barcelona, producida por el ascenso del señor Menéndez a director general de Seguridad.

Aviso Importante

A los señores suscriptores:

No obstante que el aplazamiento del Sorteo para la amortización del Chalet, ha venido anunciándose en estas páginas con harta frecuencia, queremos dejar bien aclarado que aunque los Bonos expresan que dicho Sorteo tendrá lugar el día 28 de Febrero actual, éste ha sido transferido, por las razones que dejamos expuestas en su oportunidad, para el día 20 de marzo próximo venidero y por el procedimiento que explicamos a continuación:

El número favorecido será el que resulte formado por los Terminales de los Tres Primeros Premios de la Lotería Nacional en el Sorteo que se indique y en la siguiente forma

DOS TERMINALES
del 1er. Premio

DOS TERMINALES
del 2º Premio

UN TERMINAL
del 3er. Premio

Ejemplo:

1er. Premio 8 5 5 7
2º Premio 11 1 8 2
3er. Premio 13 0 8 3

Número Favorecido:
57.823

Otro Ejemplo:

1er Premio 12 8 0 0
2º Premio 8 5 0 0
3er Premio 3 4 0 7

Número Favorecido:
00.007

UN PUEBLO HA AFILIADO A SU SANTO PATRONO, SAN ANTONIO, AL PARTIDO SOCIALISTA LOCAL

En la playa de Levante de Valencia, frente al mar que pintó con insuperable maestría, el Ayuntamiento valenciano trata de levantar un busto a la memoria del gran pintor Sorolla

HUELVA, marzo 6.—AP.—El socialismo no está reñido con los santos y así lo han demostrado los vecinos del pueblo de San Antonio al inscribir a su patrono, San Antonio, en el partido socialista local.

Con motivo de celebrarse la procesión anual del Santo, surgieron inconvenientes entre el Ayuntamiento socialista de la villa y sus convicciones católicas.

Algunos vecinos creían que no podían asistir los concejales a un acto religioso, dado el laicismo de la actual República.

Como el entusiasmo por la imagen del Santo es grande en la villa, acordaron inscribir al Santo en el Partido Socialista local haciéndole un carnet que decía: «San Antonio» de profesión «Santo» y demás señas particulares».

Cumplido este requisito, el santo salió en procesión y detrás el Ayuntamiento y demás socialistas que han demostrado así que saben dar al santo lo que es del santo y al socialismo lo que es propio de la idea y el respeto a la organización.

EN VALENCIA SE ERIGIRA UN BUSTO A SOROLLA

VALENCIA, marzo 6.—AP.—Frente al mar que pintó con maestria sin igual y en la playa de Levante de esta capital se instalará un busto del pintor valenciano Joaquín Sorolla.

Ningún sitio más a propósito ha encontrado el Ayuntamiento valenciano que éste, para colocar la escultura que ha hecho Mariano Benlliure.

Allí donde pintó sus telas más bellas y preciadas, en donde sacó sus lienzos: «Y aun dicen que el pescado es caro», «Triste herencia», «Barcas al sol» etc. etc.; quedará instalado el busto del pintor español cuyas telas llenas de sol y de alegía han paseado por todos los países del mundo.

LOS BIENES DEL PATRIMONIO Y SU APLICACION

La guardia civil será dotada de automóviles, motocicletas y camiones para más eficacia

MADRID, marzo 6.—AP.—Por un proyecto de ley del ministro de Hacienda, señor Carner, los castillos, parques y palacios del Patrimonio Real se utilizarán en lo sucesivo como centros de educación o motivos para la atracción del turismo.

El antiguo Palacio Real de la Plaza de Oriente, se convertirá en Museo de armas, tapices, pinturas y muebles. El Pardo, próximo a Madrid, será convertido en un parque público y su palacio, que era usado por el Príncipe de Asturias durante su enfermedad, será abierto a los turistas.

También podrán visitar los turistas el Monasterio de San Lorenzo, en el Escorial, donde pasó Felipe II sus últimos años.

El Palacio de Aranjuez, con sus famosos jardines, se convertirá en un centro turístico.

MOTOCICLETAS, AUTOMOVILES Y CAMIONES PARA LA GUARDIA CIVIL

MADRID, marzo 6.—AP.—El general Cabanellas, Director General de la Guardia Civil, declaró hoy que se propone dotar al cuerpo de motocicletas, automóviles y camiones con el fin de aumentar la eficiencia del mismo en el servicio de vigilancia de las carreteras.

En la actualidad la Guardia Civil presta ese servicio utilizando caballos.

LERROUX DIJO AYER QUE LOS SOCIALISTAS, CONVENCIDOS DE SU FRACASO, DEJARAN EL PODER

Los socialistas—dijo—tratan de cambiar el país prematuramente, atendiendo sólo a sus intereses particulares. Han estado mucho tiempo en la oposición y no pueden contener sus ambiciones

MADRID, marzo 6. (AP.) — Hablando el ex ministro de Estado Lerroux en un banquete de la Juventud Radical, dijo hoy lo siguiente:

«No tengo prisa por asumir el poder, pero lo haré en el caso de que el actual gobierno no solucione las necesidades del pueblo. En ese caso garantizó que se cubrirán todos los puestos oficiales del país en veinticuatro horas.

«Creo que los socialistas abandonarán pronto el gobierno espontáneamente, porque están convencidos ya de que no pueden cumplir las promesas que hicieron a los agrarios. No deseo morir sin haber sido jefe del gobierno. Aunque desconozco si poseo dotes de estadista, las voces de toda España reclaman que me haga cargo de las riendas del poder. No soy yo el que pido a los socialistas que se vayan, es el país, porque son ellos la causa de su actual intranquilidad. Los socialistas tratan de cambiar el país prematuramente atendiendo solamente a sus intereses particulares. Los socialistas estuvieron mucho tiempo en la oposición y por esa causa no pueden contener sus ambiciones».

DOÑA VICTORIA SALIO PARA SAN REMO

FONTAINEBLEAU, Francia, marzo 6, (AP.) — La ex reina Victoria de España salió hoy en automóvil para San Remo a fin de hacer una visita a la autora de sus días. Se propone regresar el 19 de este mes.

El ex rey don Alfonso está realizando una excursión por el Mediterráneo y sus hijos permanecen en esta población.

OBITUARIO

En la tarde del sábado se le dió cristiana sepultura en el Cementerio de Colón, al cadáver del Sr. José Sánchez Vergel, uno de los socios más antiguos del Centro de Dependientes, comerciante retirado de esta capital y persona muy estimada en los centros mercantiles y sociales de la Habana.

Desde la Quinta del Centro de Dependientes, donde falleció, compañeros y amigos acompañaron el féretro al lugar de eterno descanso.

Enviamos nuestro más sentido pésame a su atribulada esposa y demás familiares.

ANUNCIESE EN EL Diario de la Marina

Divagaciones de un Español

"LERROUX"

Por JOSE AIXALA

Don Alejandro Lerroux y García, que frisa por los setenta, es un andaluz cordobés de La Rambla. En sus buenos años era un perfecto barbián, desenvuelto en sus ademanes de oratoria gallarda, elocuentísima muy propia para enardecer a las masas con sus atrevimientos y sus pinturescas imágenes. Tenía de Andalucía esa verba torrencial de catarata. Adornaba su personalidad sus agudos de tenor, en notas extremistas, y su aventurera ambición no se paraba en reparos de clase.

Su talento innegable derramábase en abundancia, como el agua a presión en cañería rota. Lo mismo regaba jardines que inundaba sótanos. En su empuje decidido por triunfar y sobresalir, arrollaba obstáculos con tal de sojuzgar al pueblo alrededor de su persona.

Como necesitaba elementos de choque y combate, Barcelona le vino de perlas para el tablado requerido a sus fiebres de crecimiento. Una enorme masa de obreros era factor cómodo y blando, como arcilla de escultor, para modelar sus extremismos. Tenía, además, todo el elemento no castalán que convive en Barcelona, que se sentía incomprendido con las ideas regionalistas. Y de rebote caían en la redada de Don Alejandro en su torbellino envolvente para sus quimeras de dominio.

Para los obreros, su talento despejado, los hacia delirantes en favor del «radicalismo». Un radicalismo que aun hoy está por definir. Para la gran masa de españoles, que por una sentir innato en las gentes, quisiera de buena fe borrar las diferencias raciales, idiomáticas o étnicas existentes entre Cataluña y las demás regiones españolas, el españolismo de Lerroux, era la piedra de toque semejante al españolismo integrista de Cuba que, so capa de buena fé, amparaba las atrocidades de los infieles.

El Gobierno de Madrid que ya no sabía a qué santo entrgarse para resolver el pleito catalán, veía en las acometidas del Emperador del Pararelo un elemento propicio a su causa. Y de hecho, le permitía carta blanca. Con tal impunidad adquiría mayor consistencia su figura de caudillo.

Ante algunos catalanes avanzados, predicaba la República Federal, señuelo que atraia al elemento republicano convencido y contrario a la «Liga». Se decía «Autonomista», sin pizca de sentimiento, como lo demostraba su fiera campaña contra «La Solaridad, aceptada por don Nicolás Salmerón, que por haberle cedido su puesto el «Cronista del DIARIO DE LA MARINA» Don José Roca y Roca, alteróse la forma en que salió la tartana con sus pasajeros. Así pudo librarse el publicista Roca y Roca y el ex-Presidente Salmerón de aquella barbaridad africana, en la cual salió gravemente herido don Francisco Cambó, cuya celebridad acrecentose hasta el delirio.

En «La Verdad en Marcha», defendió a Ferrer y Guardia y clamó contra la «Benemérita». En «El alma en los labios», marcaba la distancia entre las revindicaciones catalanas y su abolengo radical, que nadie sabe en donde «radica». Nadie combatió con más saña las legítimas aspiraciones de Cataluña, en su autonómico sentir de regirse por elementos de su clase. Lerroux constituía la fuerza poderosa de una formidable intransigencia españolista, que cómodamente acogotaba el sentir catalán llamándolo «separatista».

Con decir «separatista» no cabía ya ni «el diálogo», como en pleno Congreso dijo despectivamente el señor Conde de Romanones. Cambó en sus buenos tiempos, representó, en toda España, el sentido disgregante sin analizar, Lerroux lo había dicho y ¿para qué más averiguaciones? Pero Cambó ascendió al poder, demostrando una lealtad sorprendente para quienes le creían espíritu judaico, hipócrita y mendaz, con pasmo de españolismo de otro calibre modernista.

La reacción, lentamente, se produjo, al propio tiempo que las masas obreristas eran acometidas por cantos de sirena soviética, y las clases de otras regiones, integradas en Cataluña, revisaron sus apreciaciones rectificando sus creencias. Vino pues el «referendum» del Estatuto, y votaron a su favor los no catalanes que conviven en el país vernacular, asintiendo en sus anhelos de mejoramiento.

Y aquel Lerroux, cuya fuerza se le dispersó entre los comunistas y por las filas del anarquismo o vertiéndose en núcleos socialistas y federándose con las aspiraciones del país en que conviven, se halla de espalda, con la realidad, como el santo que oraba de cara al sol poniente, sorprendiéndose la aurora con sus reflejos en la coronilla.

¿Quién nos iba a profetizar que don Alejandro Lerroux, discursearía en el Hotel Ritz, de Barcelona con el mismo léxico de Cambó, con afirmaciones idénticas, con ofertas de valentía defensiva, tal y como pudiera hacerlo el Presidente de la «Liga Regionalista», simbolizada por Cambó, el hombre de las grandes equivocaciones, según los radicales.

Pero ¿acaso la vista de Lerroux a Maciá puede llamarse profética? Es que aquel radical de un radicalismo indeterminado puede asociarse al «separatista', de un separatismo a la vinagreta, que yo no acierto a explicarme?

En política se puede engañar un día al partido. Pero a un pueblo no se le puede engañar siempre, diciendo como el poeta:

¡«Oh fuerza del consonante a lo (que obligas,
«A decir que son blancas las hor- (migas»!

M.E.C.D. 2016

DIARIO DE LA MARINA

FUNDADO EN 1833

Dirigido hasta 1919 por D. Nicolás Rivero y Muñiz.

OFICINAS: HABANA, PRADO 103.—NEW YORK: 516 FIFTH AVE.

Editado por la Cía. DIARIO DE LA MARINA (S. A.) cuyo programa consiste en la defensa de los intereses generales y permanentes de la Nación cubana, de los especiales de la Colonia española establecida en la misma y de la unión y armonía entre los diversos elementos que conviven en el país» —Art. 1o. de los Estatutos.

TELEFONOS DEL DIARIO

Dirección	A-4151
Administración	M-7911
Audiotría	
Compras	
Secretaría, Administración	M-2522
Anuncios	A-2425
Clasificados y Talleres	A-4827
Quejas y Suscripciones	A-2785
Distribución y Máquinas	A-3785
Redacción	M-7913
Jefe Información	A-2205
Sports	M-7912

PRECIOS DE SUSCRIPCION AL «DIARIO DE LA MARINA»

Habana y Provincias

Mes	$ 1.50
Trimestre	$ 4.20
Semestre	$ 8.00
Año	$ 15.00

Extranjero

Trimestre	$ 6.00
Semestre	$ 9.50
Año	$ 18.00

Edición Dominical. (Para el extranjero solamente)

Semestre	$ 3.00
Año	$ 5.00

VIDA MUNDIAL

¿Era Cristóbal Colón Español?

(Por TIBURCIO CASTAÑEDA)

El periódico «The New York Times» del día 13 de Diciembre último de 1931, trae un artículo, tan extenso como interesante, del que surge con claridad meridiana, que el Gran Navegante era irrebatiblemente español. Yo lo guardé, para tratar de asunto tan interesante cuando llegase la ocasión propicia. Y ¿cuál puede serlo más que el evocar el artículo muy interesante, publicado en este DIARIO DE LA MARINA, el día 26 de Febrero último, por mi buen amigo, el señor José Aixalá, que es tan dilecto escritor, como profundo conocedor de todo lo que se relaciona con el cultivo y la industria del tabaco de Cuba, a más de escribir siempre con envidiable profundidad y castiza elegancia.

Cita el señor Aixalá al investigador colombino, Ricardo Carreras y Valls que ha sometido a la Academia de la Historia de Madrid una Memoria en que se demuestra que no es cierto que Cristóbal Colón era genovés, y sí está demostrado por los datos que cita desde 1.447, hasta 1487, como indica el amigo Aixalá, que era español. Permítame el señor Aixalá que no le aplauda, en mi insignificancia cuando, de paso, en ese artículo, critica al insigne Benito Mussolini, restaurador de la modernísima Italia y al mismo tiempo, en estas últimas semanas, según los cables, cooperador, con Francia, en la reducción del armamento, tanto terrestre como marítimo, en el último de los cuales discreparon ambas Naciones en las dos Comisiones Navales celebradas en años recientes en Londres.

Volviendo ahora a los datos citados por ese periódico «The New York Times», del 23 de Diciembre de 1931, a que antes me referí, diré, copio a continuación, traduciéndolo del inglés al español, lo que dice el bibliófilo italiano Richard Aramil, en un bello artículo, que estando en Milán en 1929, descubrió entre las páginas de un vetusto libro que fué de una familia de apellido «Borromeo», a juzgar por el «ex-libris» o sello «Borromei», el cual documento traducido por mí, del inglés, con vista del original en italiano, dice así:

«Yo, Giovan de Borromeo, aunque no estando autorizado para divulgar la declaración secreta hecha por el dicho Pier de Anghieri, tesorero de Sus Majestades Católicas de España, pero deseando al mismo tiempo no privar a la Historia de la Verdad, diga aquí que Chrisphorens Colonus, es natural de Mallorca (isla cercana y formando parte de Cataluña) y no de Liguria (sic.) así. El dicho Pier de Anghiera juzgó conveniente aconsejar a Giovan Colonus, por razones políticas y religiosas, darse a conocer como Chrisphorens (Christopher) Colon, al pedir auxilios y buques al Rey de España. Debo añadir que Colon es el mismo que Colombo porque el navegante de las Indias Occidentales no se debe confundr con un cierto Christophoro Colombo Canajole, hijo de Dominico y Susana Fontanarossa, que sé viven en Génova.—Bergamo. A.D. (Año del Señor 1494».

El señor Richard Aramil, arriba citado y autor del artículo del periódico «The New York Times», dice que envió copias de ese documento al Director del Archivo Provincial y de la Biblioteca de la Universidad de Barcelona, Dr. Manuel Rubio Borras, que es un eminente paleógrafo español. Al ver, añade el señor Aramil, que el documento citado demuestra que Colón nació en Cataluña (Mallorca), pensé que el señor Borras era la persona más capacitada para hacer un análisis técnico e histórico de ese documento.

He aquí la contestación que el señor Borras me envió:

«Tenemos a la vista un documento escrito y firmado por un miembro de una gran familia italiana, el Conde Juan (Giovan) Boromeo, de Milán, en 1494, poco tiempo antes de su muerte. Las dimensiones de esa página son 23 centímetros de ancho por 28 de largo; la filigrana y el sello del autor corresponden perfectamente con la época.

«La forma de la escritura es cursiva (italiana) tipo usado en Italia a fines del siglo 15 y muy popular en el siglo 16. El tipo de la letra es angular y a la par austero, semejante a la paleografía de la Provincia de Brescia, y el documento está fechado en Bergamo, población cercana a Brescia, según la clasificación de Fumagalli, el paleógrafo italiano.

«Ese documento, añade el Dr. Borras, comparado con otros de la misma época, que se hallan en los Archivos de Turín y Roma, me convencen de que es un original. Sobre todo posee un carácter saliente paleográfico, que nos da una prueba concluyente, es el color de la tinta. En un principio esa tinta debió ser negra, pero desde entonces se ha vuelto pálida y diafanizante, en contraste marcado con la primitiva negra que todavía es visible en algunas letras que fueron más gruesas y no pueden ser falsificadas.

El tiempo y quizás la acción química han producido corrosiones de tal suerte que pueden ser visibles, mirando al documento por el dorso.

El carácter moral del documento es de gran importancia, porque en él se refiere a una declaración secreta hecha al Conde Borromeo por el famoso Cronista Angliera, tanto más cuanto éste es el autor de la leyenda de que Cristóbal Colón había nacido en Génova.

Pero ¿cómo es que ese autor de la leyenda de Génova hizo una confidencia de tal importancia a Juan Borromeo? ¿Fué porque tenía interés en engañar al Conde? Esto no es posible porque Borromeo no tenía participación en los asuntos de Colón en la Corte Española. Entónces ¿por qué se hizo esa confidencia? Simplemente por amistad. Eran buenos amigos. Y para demostrar ésto, basta tan sólo leer las cartas entre ambos citadas en «L-Opus Epistolairum», tercer volumen, por Miguel Eguía, en 1545.

En cuanto a la leyenda del nacimiento de Colón en Génova, dice el Dr. Borras: «Cuando el Rey Don Fernando hubo de dar exclusivamente a Castilla el derecho de comerciar en el Nuevo Mundo, el Tesorero, Angleira, supo que Cristóbal Colón era catalán y para salvarlo del peligro de ser relacionado con la revolución, se pensó en ocultar su verdadera nacionalidad. Este paso se dió en Barcelona en Marzo de 1493, después que el Almirante Cristóbal Colón había vuelto de su primer viaje a América».

Añade el Profesor Ulloa que es irónico que la leyenda de Colón genovés no se inició en Italia; pero es natural que los historiadores italianos de aquella época propagasen y sacasen partido de la leyenda, porque ¿qué Nación no estaría orgullosa de reclamar como hijo suyo, al descubridor de América?

Añade el Profesor de Barcelona, don Manuel Rubio Borras, que Colonus es el latín de Colón, y Colombus es el latín de Colombo. Colón es el nombre en latín de Colom, nombre que fué exclusivamente catalán hasta 1.500.

Y si Colom cambió su nombre por Colón se debió a que no quiso que se le tomase por catalán entonces, porque los Coloms de Cataluña, durante la primera fase de la revolución de 1461 a 1573, se habían levantado contra Aragón y Castilla.

HUMORADAS

Por J. ARISTIGUETA

Lindbergh, el famoso aviador norteamericano, nunca estuvo tan aviado como ahora, que tan mal avío le han hecho robándole su retoño el «Aguilucho», como ha dado en llamarlo el mundo con mucho acierto, para no confundirlo con los «AGUILITAS» qne no pasan de ser unos cigarros criollos, aunque también de altura, o de grandes vuelos, como cualquier aviador trasatlántico.

Dice la prensa que, a pesar de lo infructuoso de las pesquisas para conocer el paradero del «Aguilucho» sus ilustres papás se mantienen serenos, cosa que también yo haría, pues no creo que se pueda dormir con la incertidumbre que Mr. y Mrs. Lindbergh tendrán.

Como resultado de la búsqueda, la policía de los Estados Unidos se ha anotado ya dos grandes triunfos, por que ha comprobado que Miss. Gow es tá libre de sospechas y que «El Rojo», novio de la nurse, no participó del secuestro, y esto es muy importante. Sabe Dios cuántos aciertos análogos se habrán anotado ya los miles de policías, detéctives, soldados, aviadores, carabineros etc. que buscan al baby. La policía no puede estar inactiva, y no sería de sorprenderse si en breve nos halláramos con que cada cuerpo, cada detéctive, cada persona de las que siguen la pista de los plagiarios, se presentara con media docena de autores y cómplices con su informe perfectamente documentado y con todo linaje de pruebas: Se han dado casos. Eso sí: lo que puede que no encuentre nadie, es al niño, ¿pero a los raptores? ¡seguro!

Y sin embargo, el «Aguilucho» está a un paso; el «Aguila Solitaria» no tiene más que dar ese paso, y recibir al «Aguilucho» en sus brazos, o bajo sus alas (ya que seguramente iría a buscarlo, ¡pero que volando!): no tiene más que dar el paso de la entrega de los $50.000.00 que se piden por el rescate; ahora, que esto ofrece serios peligros, pues si la Policía ve que tan fácilmente se gana el dinero, se dedicará a coger niños, en lugar de coger ladrones, por que resultará mucho mejor negocio.

Esto ha presentado un grave problema de índole moral, y creo yo que todo pudiera arreglarse sin que la moral padeciera, sin que se sentara el precedente de que los malhechores triunfen, se les dé beligeranca de potencia, se pacte con ellos y se les pague por su trabajo de dudosa ejemplaridad: Todo es cuestión de que nos pidan un experto a cualquiera de los países de nuestra raza, así como nosotros les pedimos a ellos, y se los pagamos a peso de oro, (por pesados que sean), para cuestiones de hacienda, de guerra, de aviación y hasta de limpieza.

Un experto jurista nuestro, hallará inmediatamente la solución al problema, dará un hipótesis, hará un discurso para probar su posibilidad, buscará testigos que demuestren su veracidad y a la postre vendremos a la conclusión de que la cosa fué así.

Por ejemplo: «El Aguilucho» no fué plagiado: ¡fué él quien plagió!»

Claro está que así, de momento nos parecerá fuerte: Nosotros tiraríamos una trompetilla al experto, pero los norteamericanos no, porque allá se han visto cosas más gordas, y se limitarán a decir un poco sorprendidos:—¿How is posible? Es decir: ¿Cómo es posible? O sea, que no niegan, sino que aceptan la posibilidad y sólo preguntan cómo puede ser, como el inglés del cuento, que se pasó las horas muertas pensando de qué modo hábil había sido puesta en el techo, una cosa que siempre se deposita en tierra.

La cosa es clara, diría nuestro experto. Del pueblo de Hopewell no falta nadie; los acusados son, por tanto, extraños. Llegarían a la casa de los Lindbergh a preguntar, para orientarse. El chico se asomó a la ventana:—¿Quién llama?—Unos pobres viajeros perdidos. —No me gusta tratar con gente perdida, pero en fin, mi padre también ha sido un perdido alguna vez que otra, que se desorientó en el aire. ¿Qué desean?. —Salir de este pueblo. La noche está obscura y no nos inspira confianza esta gente: Tememos a los ladrones.—No tengan cuidado; yo les acompañaré. Arrimen esa escalera a esta ventana, para bajar yo. No quiero que me vea la nurse. Se pondría furiosa.

Y los pobres viajeros perdidos, ¡oh señores!, (diría nuestro experto con elocuencia castelariana) arrimaron la escalera, uno subió, con riesgo de su vida, para proteger la del «Aguilucho», y el «Aguilucho» ahuecó el ala de casa de sus padres, conduciendo a los perdidos viajeros, que ¡sabe Dios dónde estarán a estas horas! extraviados y en poder del pequeño «Lindy».

Y la ilustre dama, Miss Lindbergh ha anunciado por radio que su hijo toma un litro de leche diario: Está bien, pero ¿y qué alimento se dará a los pobres viajeros perdidos? Ah, señores; en ellos no ha pensado nadie, y esto es una crueldad.

En fin, que el experto demostraría al fin que las víctimas son los desconocidos, a quienes se acusa injustamente. Porque el hecho es que salieron juntos, pero ¿quién lleva a quién?: Este es un problema como el de la bicicleta, porque, ¿quién lleva al otro?: ¿la bicicleta lleva al mensajero de telégrafos, o éste lleva la bicicleta? Misterio indescifrable.

Y (terminaría así el experto) en este caso lo mejor es pedir por todos los medios de difusión, al pequeño «Aguilucho», que vuelva al nido: ni la nurse ni sus papás, le darán «pau-pau»: Y en cuanto a los viajeros, el «Aguila Solitaria» los indemnizará con $50.000.00 por el susto que han pasado.

«E tutti contenti»: el «peque» volverá a su casa, la policía no tendrá que buscar a los ladrones, la moral se habrá salvado y los pobres perjudicados por la broma del baby, verán su crédito moral restaurado y el del banco aumentado. (Y el experto podrá cobrar los $50.000.00 de la tarifa de expertos).

«CONCURSO FESTIVO»—Después de est descanso, lo continuaremos para dar la rueda de los cigarros «AGUILITAS» al mejor chistero. En vían los trabajos por Correo al Apartado 685 o a mano en Zulueta 10 o en Amistad 146.

INFORMACION CATOLICA

Actos Católicos Que se Celebrarán en el Día de Hoy

El Jubileo Circular.

Corresponde la presente semana el Jubileo Circular a la Parroquia de Monserrate, y estando el templo en obras, se celebra en la Capilla de las Escuelas Pías de la Habana, sitas en San Rafael y Manrique.

La Misa del Sacramento a las 9 a. m.

La reserva a las 5 p .m.

En el Cristo.

Solemnes cultos a San Nicolás de Tolentino en sufragio de las benditas almas del Purgatorio.

Por la mañana a las 8. Por la tarde a las 5 y media.

En la Parroquia del Pilar.

A las 7 y media de la noche santas misiones por el R. P. Antonio Arias, S. J. para fieles de ambos sexos.

En la Parroquia del Cerro.

A las 7 y media de la tarde, misiones para solamente señoras y señoritas, por los misioneros Hijos del Inmaculado Corazón de María.

En los Pasionistas

Ejercicios espirituales solamente para hombres, a las 8 de la noche

La Capilla de los Padres Pasionistas, se halla situada en San Mariano y San Buenaventura.

En el Angel

A las 8 de la mañana, celebra la función mensual reglamentaria, la Asociación de San Cayetano.

En Reina

A las 8 de la mañana, celebra su función mensual reglamentaria, la Archicofradía de la Asunción en sufragio de las benditas almas del Purgatorio.

Predica el R. P. Jorge Camarero, S. J., Director de esta Archicofradía.

Después de la misa cantada, solemne responso. A continuación junta.

En María Auxiliadora.

A las 7 y media a. m. los lunes de Santa Teresita del Niño Jesús.

A Santo Tomás de Aquino.

Solemne función a las 9 de la mañana con orquesta y sermón por el P. Fabián Encina, O. P. en la Iglesia de San Juan de Letrán, sita en 19 esquina a I.

Presidirá el Excmo. Sr. Don Pedro González Estrada, Arzobispo de Atalia.

LA OBRA DE LA SANTA INFANCIA HA CELEBRADO EN LA IGLESIA PARROQUIAL DE LA MERCED SU FIESTA ANUAL

En la Iglesia de la Merced, ha celebrado la Obra de la Santa Infancia la solemne función anual, la cual resultó altamente sublime y conmovedora por el numeroso concurso de niños, que a la misma asistió.

La Obra de la Santa Infancia es el apostolado de los niños cristianos a favor de sus hermanos, los niños de la China y de otros países infieles.

La Obra de la Santa Infancia, ha sido fundada el año de 1843 por el Obispo de Nancy, Monseñor Forbin Janón.

En la actualidad, se halla extendida por todas las naciones civilizadas.

Procurará esta Obra el Bautismo a una muchedumbre de niños, que pasan a ser moradores del cielo y salva a otros muchos la vida corporal, pues sus padres les abandonan a una muerte terrible. En solo China de diez millones de niños, que nacen en el año, más de 360 mil son condenados a morir de manera violentísima.

La Obra de la Santa Infancia, se dedica a remediar estos males.

La Obra de la Santa Infancia tiene su centro principal en la Iglesia de la Merced de la Habana y sucursales en las diversas casas de los Padres Paules y de las Hijas de la Caridad.

Goza de innumerables indulgencias.

Celebraron los niños y niñas de la Obra de la Santa Infancia Misa solemnísima, la cual cantaron las niñas del Colegio-Asilo San Vicente de Paul, las cuales fueron unánimemente alabadas por su exquisita labor musical.

Predicó el Director de la Santa Infancia, el R. P. Esteban Maestro-Juan, C. M. un bellísimo sermón sobre esta maravillosa Obra, que tantos bienes reporta a la humanidad, no solamente para los niños infieles, sino que para los mismos católicos, pues se estimula en sus corazones el sentimiento de la fraternidad universal.

Después de la misa tuvo lugar la vistosa procesión de la Santa Infancia en la cual iban representados, en sus típicos trajes los habitantes de Asia, Africa, América y Oceanía, donde la Santa Infancia, ejerce su benéfica influencia.

Otros muchos niños portaban estandartes y artísticas farolas.

La imagen del Divino Infante, Cristo Jesús, rodeado de sus doce Coros de niños y otros tantos de niñas, fué llevado procesionalmente por las naves del templo. Estos Coros son en representación de los 12 años de la infancia del Niño Jesús.

Angeles y Arcángeles le daban guardia de honor.

Los niños de ambos sexos, entonaron hermosísimos cánticos y el Himno de la Santa Infancia.

Recogida la procesión, fueron consagrados los niños al Niño Jesús.

El Padre Maestro-Juan dió gracias a los padres, que habían enviado a sus hijos a esta suntuosa función religiosa infantil y los exhortó a apuntar a sus hijos en la Obra de la Santa Infancia, para que aprendan a privarse de algún honesto pasatiempo o de algunos centavos, en favor de los niños infieles, haciendo que germine en sus corazones la fraternidad universal, que a todos los hombres nos hace hermanos, en Cristo, Señor Nuestro.

Fué muy felicitado, el P. Esteban Maestro Juan y el Prefecto del templo R. P. León Barrio, por la organización de esta brillantísima fiesta infantil de tan ardiente caridad para con los niños infieles sus hermanos en Nuestro Señor Jesucristo, pues por todos derramó su Preciosísima Sangre redentora.

VARIOS CULTOS QUE SE ANUNCIAN PARA MAÑANA

A Nuestra Señora de la Caridad.

Se celebran solemnes misas y piadosos ejercicios en honor a la Patrona de Cuba, Nuestra Señora de la Caridad, según costumbre establecida el día 8 de cada uno de los meses del año.

Estas misas y ejercicios, se celebran entre 8 y 9 a. m.

Santas Misiones.

A las 7 y media de la noche en la Parroquias del Cerro y Nuestra Señora del Pilar, santas misiones.

En la primera para señoras y señoritas.

En la segunda para todos los fieles.

Ejercicios Espirituales solamente para hombres.

En los Pasionistas a las 8 de la noche ejercicios espirituales para solamente hombres.

Conferencias solamente para señoras.

En la Parroquia del Cristo a las 5 de la tarde, Conferencias solamentepara señoras.

Invita el Párroco, R. P. Lorenzo M. Spirali, O. S. A.

En la Capilla de las Escuelas Pías de la Habana.

El Jubileo Circular.

La misa del Sacramento a las 8 a. m.

La reserva a las 5 p. m.

A San Antonio

Los martes de San Antonio de Padúa:

En San Francisco, a las 7 y media a. m. y 5 y cuarto p. m.

En la Capilla de las Escuelas Pias de la Habana, a las 8 a. m.

Vía Crucis

En la iglesia Nuestra Señora del Carmen, a las 5 y media p. m

En el Angel, a las 7 y media p. m.

En María Auxiliadora.

Los martes Perpétuos de Don Bosco, a las 7 y media a. m.

FIESTA DE LA CARIDAD EN SAN FRANCISCO

El día 8, martes a las 9, la Cofradía de la Virgen de la Caridad tendrá misa cantada.

IE 8791 6-7 Mar

IGLESIA S. JUAN DE LETRAN

DIA 7 DE MARZO

A las 9, misa solemne con orquesta en honor de

SANTO TOMAS DE AQUINO

Patronato de Estudiantes y Profesores, con asistencia del Iltmo. Mons. Pedro G. Estrada, Arzobispo de Attalia, y Sermón por el R. P. Fabián Encina.

IG 8557 4 mar 7

LA HERENCIA BIOLOGICA

Su Preponderante influencia en los Problemas Sociológicos

(Por el Dr. Bernardo Gómez Toro)

Como se ha visto, una de las consecuencias de la herencia enfermiza de causa alcohólica habitual, es precisamente la epilepsia, o convulsiones. Desde luego que no he de detenerme a sentar plaza o cátedra de patología, explicando y aún clasificando las varias formas de convulsiones fácilmente observables en el infante escolar, en la adolescencia, o en la adultez. A los fines que se interesan, basta decir que el alcoholismo, como factor hereditario produce en el individuo así influenciado, una proporción asaz considerable de convulsivos o epilépticos.

El epiléptico de origen alcohólico, sifilítico, o intoxicado general, es sencillamente un ser de naturaleza insuficiente o degenerada; particularmente cuando ese factor de origen es prácticamente ancestral. Hay sin embargo, excepciones que aunque parezcan confirmar la regla posiblemente no lo son: se afirma que padecieron de ataques epilépticos; Julio César, Pablo el Apóstol, Carlos V., Pedro el Grande, Dostojewski, también para algunos Napoleón I. Excepciones éstas, que el moderno concepto endocrinológico (glándulas internas) podría seguramente aclarar y aún clasificar separándolas del grupo de los casos francamente patológicos o ancestrales.

Los epilépticos ofrecen amplísimo horizonte alrededor del nefasto asunto de las influencias biológicas perjudiciales a la sociedad. Revélanse a veces de manera tan disimulada que apenas se pueden apreciar o diagnosticar, en cuyo caso tiene que ser por persona experta. No siempre el epiléptico traduce sl personalidad por la aparición de las convulsiones, así se da el caso de las llamadas ausencias, en las personas que momentáneamente pierden el hilo de la conversación o de la evolución del pensamiento; además, hay ocasiones en que habiendo convulsiones, se traducen a deshoras, durante la noche, bajo la plenitud del sueño, y de forma tan sencilla o leve que se verifican insospechadamente para los demás.

Por otra parte, puede la epilepsia iniciarse desde los primeros años de la vida y prolongarse a través de toda ella, produciendo estragos mucho mayores en lo moral que en lo físico; amen de la consiguiente sucesión reproductiva en la prole directa o colateral.

Cuanto a las formas de trascendencia negativo-social o de la economía colectiva, hay una escala extraordinariamente famosa por lo terrible de sus influencias. A la carga inútil que supone un retrasado mental desde la edad escolar; se extiende por las distintas clases del parasitismo y mediocridad social, hasta alcanzar el tipo máximo de peligrosidad, caracterizado por el tipo criminal. Así M. Marro hace afirmaciones sobre la frecuencia considerable del alcoholismo en la ascendencia de criminales y delincuentes, observados en las colonias penitenciarias de Francia: «De 8,227, detenidos, 2,573, resultaron con antecedentes de alcoholismo hereditario, perfectamente comprobable».

Para dicho autor, ningun otro tipo de degeneración produce tan graves trastornos sociales de ese aspecto, como el de los heredo-alcohólicos.

Para la observación de los escolares tienen gran importancia las depresiones o crisis de malhumor; pues en muchos casos constituye el síntoma precoz de la epilepcia infantil. Hay tres tipo principales de depresiones: unas de carácter triste, otras acampañadas de miedo y ansiedad y otras irritable-coléricas. Es frecuente observar combinaciones de ambos tipos. Son características de estas crisis depresivas: su brusco comienzo, la falta de una causa evidente, la no desaparición de la depresión al eliminar el mal o causa aparente. Cundo un niño presente estas depresiones más o menos periódicamente, padezca además de pavor o miedo nocturno, tenga un carácter impulsivo y proceda de una familia con antecedentes nerviosos, **deberán los padres o los maestros sospechar en un probable epiléptico en evolución** (constitución psicopática epiléptica).

La naturaleza epiléptica de los signos qu eacabo de mencionar, cuando están muy atenuados o solamente esbozados, es muy difícil de apreciar y de diagnosticar.

(Continuará).

La Víbora, marzo de 1932.

LLOYD NORTE ALEMAN

PARA FRANCIA, INGLATERRA Y ALEMANIA

POR EL BUQUE MOTOR "RIO BRAVO"

MARZO 19

INFORMES:

A. C. FABRICIUS & Co. S. EN C

AGENTES GENERALES

Pasajes Cámara:	Fletes:	Pasajes Tercera:
OBISPO 28	OFICIOS 18	ACOSTA 4
A-3455	M-8082 - M-3951	M-8066

NORTH GERMAN LLOYD

PANAMA MAIL S. S. Co.

FAMOSOS BARCOS SANTA

EL VAPOR

"Santa ELISA"

SALDRA EL

JUEVES 10 DE MARZO

PARA

NEW YORK

PASAJEROS Y CARGA

PARA MAS INFORMES DIRIJASE A

NITRATE AGENCIES CO.

Prado 102 esquina a Virtudes

TELEFONOS: M-7900 Y M-7909

PANAMA PACIFIC LINE

HABANA A

NEW - YORK & CALIFORNIA

SALIDAS PARA LA PRIMERA QUINCENA DE MARZO:

EL BUQUE TURBO ELECTRICO

"CALIFORNIA"

32,450 Toneladas

SALDRA EL DIA 8 DE MARZO A LAS 6 P. M. PARA SAN FRANCISCO CAL. VIA EL CANAL DE PANAMA

EL BUQUE TURBO ELECTRICO

"VIRGINIA"

33,500 Toneladas

SALDRA EL DIA 11 DE MARZO A LAS 3 P. M. PARA

NEW - YORK

Agentes Generales y Consignatarios

THE WEST INDIES SHIPPING & TRADING Co.

Wm. H. Smith. Presidente

OBISPO 75. HABANA. TELEFONO A.7322.

Vapores Correos de la Compañía Trasatlántica Española

SERVICIOS REGULARES MENSUALES

DE PASAJE, CARGA Y CORRESPONDENCIA

LINEA RAPIDA PARA VERACRUZ, NEW YORK Y NORTE DE ESPAÑA

Próximas Salidas:

PARA VERACRUZ: 48 Horas de Viaje

«HABANA»	5 Fbro.
«C COLON»	7 Marzo
«HABANA»	5 Abril
«C. COLON»	6 Mayo
«HABANA»	5 Junio

PARA NEW YORK, VIGO, CORUÑA GIJON, SANTANDER Y BILBAO:

«HABANA»	14 Fbro
«C. COLON»	13 Marzo
«HABANA»	14 Abril
«C. COLON»	14 Mayo
«HABANA»	14 Junio

LINEA PARA NEW YORK, CADIZ Y BARCELONA

Próximas Salidas:

«MARQUES COMILLAS»	5 Fbro.	«MARQUES COMILLAS»	5 Abril
«MANUEL ARNUS»	8 Marzo	«MANUEL ARNUS»	6 Mayo

«MARQUES COMILLAS» 5 Junio

Magníficas camaras. Amplios comedores y camarotes para pasajeros de tercera ordinaria servidos por camareros. Excelentes menus. Vinos.

Para más informes

MANUEL OTADUY

Agente General:

PALACIO LONJA.— TELEFONOS: A-6588 y A-7900.— HABANA.

COMPAGNIE GENERALE TRANSATLANTIQUE

LINEA FRANCESA-FRENCH LINE

VAPORES CORREOS

SALIDAS PARA NASSAU, BERMUDA y NEW YORK:

«FRANCE»	15 Mar.
«FRANCE»	30 Mar.
«FRANCE»	12 Abr.

SALIDAS PARA CORUÑA, GIJON, SANTANDER y SAINT NAZAIRE:

«MEXIQUE»	8 May.
«ESPAGNE»	12 Jun.
«MEXIQUE»	11 Jul.

SALIDAS PARA GALVESTON y VERACRUZ:

«MEXIQUE»	27 Abr.
«ESPAGNE»	28 May.
«MEXIQUE»	30 Jun.

VIAJE EXTRAORDINARIO

Del trasatlántico francés «FRANCE» que saldrá de La Habana para LE HAVRE (vía Nassau, Bermuda y New York) el día 12 de Abril de 1932 En esta Agencia se expiden billetes de pasajes en primera y segunda clase directos de La Habana a Le Havre, con estancia en New York de cuatro días a

PRECIOS REDUCIDOS

Magnífica y única oportunidad para visitar a Nassau, Bermuda y New York.

CARGA

Se admite carga para el HAVRE, sin trasbordo en New York por el vapor correo francés "FRANCE" salida el 12 Abril 1932.

PARA MAS INFORMES DIRIGIRSE A

ERNEST GAYE

O-REILLY 9 — APARTADO 1090. — TELEFONO A-1476. — HABANA.

MAGNESIA SARRÁ

Sabrosa-Espumante-Anti-ácida

Inmediatamente alivia: Jaquecas, Mareos, Acedías.

ASEGURE UN DIA FELIZ

Todas las mañanas tome una cucharada

DROGUERIA SARRÁ

LA MAYOR

FARMACIA DROGUERIA DE "JOHNSON"

DE TURNO LOS LUNES

Obispo No. 30 TELEFONO-A-2129

LA MAYOR

35 EDIFICIOS

700 EMPLEADOS

SARRÁ

DROGUERIA

ABIERTA TODOS LOS DIAS

TODA LA NOCHE LOS MARTES

A-8026 A-3641

DR. P. M. SOUZA

Garganta, Nariz y Oidos, Hospitales de New York, Viena, Budapest, Habana. San Lázaro 226, de 3 a 4

Farmacias de Turno

LUNES

HABANA

P. Varela 117	M-4659
Plácida 4 (antes Bernaza) esquina a Obispo	A-1285
Paula No. 53	M-5463
Gral. Carrillo y Aramburo	U-6902
Gral. Aranguren y Condesa	M-4516
M. Gómez 363 esquina a Matadero	M-4785
Zenea y R. Cabrera	M-4684
Salud y Lealtad	M-5440
Ave. de Italia 129	A-2171
Finlay 115 entre Oquendo y M. Gonzáles	U-6712
Ave. de Menocal y Gral. Carrillo	U-6890 U-6885
Gral. Aranguren y Gral. Aguirre	M-4540
Zenea y Perseverancia:	M-3202 M-7871
R. M. de Labra y Esperanza	M-5211
M. Gómez 412	M-5373
Merced 92 esq. Ficota	M-4401
Aguila y Vives	M-4879
Ave. de la República número 265	U-6822
Ave. de Menocal 72	U-6741
P. Varela 19	U-6355
Esperanza 57	M-4034
Crespo y Refugio	M-4688
M. Gómez 128 esquina a Figura	M-5978
Ricla y S. Ignacio	M-4710
Hospital y Jovellar	U-6630
Luz y Compostela	M-1900
P. Varela No. 110	M-4771
Ave. Menocal 42	No tiene
Oquendo y V. Muñoz	U-6803
Cárdenas 55	A-2633 M-4501
Gervasio y Maloja	M-5155
P. de Martí 104	M-8883 M-5453
S. José y Lealtad	A-0966

VEDADO

Calle 19 número 261 entre E y D	F-6030 F-6113
Ave. G. Machado 500 esquina a 22	F-6164 F-2885
Calle 12 y 21	F-6175
Calle 5 número 40	F-5872
Zapata entre A y B	F-6005
Ave. de Wilson 20	F-6224
Calle 23 393 Esq. a 4	F-6180

VIBORA

10 Octubre y Avenida de de Acosta	I-1179
10 de Octubre y Estrada Palma	I-7756 I-7715
Dolores y 15, Kpto. Lawton	X-2058
Santa Catalina 61	X-2317
J. Delgado y Libertad	I-3628

J. DEL MONTE Y S. SUAREZ

10 Octubre 367	I-1493
S. Emilia y Dolores	I-7658
10 Octubre 130	M-5305
J. B. Zayas y Lacret:	I12727 I-2828
10 Octubre 267	I-7795

LUYANO

Cueto y Municipio	X-2043
F. de Castro y Concha	X-2292
Ulacia y C. Gilines	X-2289
F. de Castro 121	I-7463

CERRO

Calzada del Cerro 815	I-7272
Moreno 40, letra B	I-7410
Falgueras No. 15	I-7784
Calzada del Cerro 891	I-7342
Florencia y S. Quintín	I-7555

NOTA.— Este grupo deberá prestar el servicio público todo el día y la noche de los domingos, fiesta y duelo nacional siguientes: Enero 3; Febrero 14; Marzo 27; Mayo 8; Junio 19; Julio 31; Septiembre 11; Octubre 23; Diciembre 4.

EMPRESA NAVIERA DE CUBA, S. A.

Apartado No. 2490. Dirección Telegráfica: EMPRENAVE

Claves en uso: A. B. C. 4a. y 5a. Edición Western Unión

Walkims and Apedix

SAN PEDRO No. 6.—HABANA

TELEFONOS A- 6236. Pasajes y Fletes A-5315. Información General A-4730 Departamento de Tráfico A.3968 Almacén.

A-5034 Segundo Espigón de Paula M-2860, Tercer Espigón de Paula.

NOTA.—Las escalas de Port-au-Prince, Aux-Cayes (Haiti), San Pedro de Macoris R. D. Aguadilla Mayaguez y Ponce P. R. Kingston, (Jamaica) son eventuales, esto es se harán cuando el pasajero o la carga lo amerite.

VAPORES EN SERVICIO: «Presidente Machado», «Baracoa», «Cienfuegos», «Eusebio Coterillo», «Gibara» «Guantánamo», «Habana», «Joaquín Godoy», «Julián Alonso», «La Fe», «Las Villas», «Manzanillo», «Rápido», «Santiago de Cuba» y «Camagüey».

PUERTOS DE ESCALA: COSTA NORTE.— Puerto Tarafa, Nuevitas. Manatí, (Victoria de las Tunas), Puerto Padre, (Chaparra), Gibara, (Holguín), (Velasco Bocas); Vita; Banes; Nipe; Mayari; Antilla; Preston; Sagua de Tánamo; (Cayo Mambí); Baracoa; Guantánamo (Boquerón y El Deseo) y Santiago de Cuba.

COSTA SUR — Cienfuegos; Ca silda; Tunas de Zaza; Santa Cruz del Sur; Manopla; Guayabal; Manzanillo; Campechuela; Media Luna; Niquero; Ensenada de Mora y Santiago de Cuba.

COSTA NORTE DE VUELTA ABAJO —Bahía Honda; Río Berracos; Puerto Esperanza; Santa Lucía; (Minas de Matahambre); Río del Medio; Dimas; Arroyo de Mantua y La Fe.

REPUBLICA DE HAITI.—Port-Au-Prince Aux Cayes.

REPUBLICA DOMINICANA.— Santo Domingo; San Pedro de Macoris y Puerto Plata.

PUERTO RICO.— San Juan; Aguadilla; Mayaguez y Ponce.

JAMAICA — Kingston

M.E.C.D. 2016

EN GIJON PROTESTAN VIOLENTAMENTE DE UN ARBITRO EN UN MATCH DE FOOT BALL

SPORTS — DIARIO DE LA MARINA — SPORTS

AÑO CIEN — LA HABANA, LUNES, 7 DE MARZO DE 1932 — PAGINA ONCE

PIERDEN LOS CARDENALES CON EL FILA

Dean se presentó muy mal y le anotaron seis veces en el único inning que actuó

Por ALAN GOULD

MIAMI, marzo 6.—(AP).—Los Athletics del Filadelfia utilizaron su artillería gruesa a lo largo del frente basebolero y se apuntaron una victoria sobre los Cardenales del St. Louis, campeones del mundo, con score de 14 por 12, en el segundo match de la llamada «serie mundial» de primavera.

Esta batalla libre y plena de batazos tuvo de notable nueve home runs, a los cuales, Oscar Roettger primera base del Fila, contribuyó con tres.

La victoria ampata la serie de exhibición entre los dos teams. El tercer match se jugará mañana en Fort Myers, home primaveral de los Athletics.

Dizzy Dean, el celebrado recluta de los Cardenales procedente de la Liga de Texas, hizo su debut para beneficio de una concurrencia dominguera de más de 2,000 espectadores y fué bateado reciamente en todas las direcciones del terreno. Los Athletics se anotaron seis carreras en el primero y único inning que actuó.

El total de nueve home runs quedó a uno de distancia del record de las mayores.

Eddie Rommel, veterano artista de la «knuckle ball» al final fué llamado para que salvara el game y lo hizo admirablemente, dejando a los Cardenales en un hit y sin anotación durante los cuatro últimos innings. Rommel recibió crédito por la victoria.

Los Cardenales, pese a la pobre demostración de Dean, se mantuvieron firmes en el combate durante los cinco primeros actos y ganaron una delantera de 12 por 11 antes de que Rommel apareciera en el box. La falta de control de dos de los lanzadores reclutas de los Athlectics, Dumford y Cain, a la vez que su pobre fielding, contribuyó largamente a la anotación rápida de los Cardenales. Home runs de Jimmy Collins, George Watkins y Sparky Adams, también ayudaron mucho a la causa de los campeones.

Los reclutas de los Athletics se llevaron los honores en el batting. Los tres homers de Rottber, en el primero, cuarto y octavo innings, metieron seis carreras. Ed. Madieski, joven bacstop y Roger Cramer, outfielder, bateraron cada uno cuatro hits.

De los cuatro pitchers de los Cardenales, Larry Boerner, un producto de la «cadena» de sucursales de los Cardenales, fué el único efectivo. Permitió solamente una carrera en dos innings. Mike González, veterano receptor cubano, relevó a Mancuso detras del plate. Fué al bate dos veces, sin lograr batear de hit. Hizo un out.

Athletics	14	19	4
Cardenales	12	8	0

C. H. E.

Baterías: Dunford, Cain, Rommel y Madjeski. Dean, Boerner, Kauffman, Stout y Mancuso, González.

La Salle Ganó Ayer en Basket en el Luyanó

También salieron airosos los quintetos de la Pitman y Dentales en la contienda

Tres buenos encuentros de basket se ofrecieron ayer tarde en el floor del club Ferroviario en opción al campeonato juvenil organizado por esa prestigiosa entidad del Luyanó.

En el primero de la tarde salió airoso el team de la Academia La Salle con score de 30 por 24, después de dos buenos halves de reñida lucha. En este game, Iribarren jugó brillantemente por los Marista, y Quintela, Ariet y De la Torre fueron los mejores de La Salle, por la efectividad que demostraron gardeando y anotando goals.

En el segundo game triunfaron los muchachos de la Academia Pitman después de recibir un susto mayúsculo de manos de los boys de la Fullman. El juego terminó con score de 27x26.

La ausencia de Herrerita y otros players influyó mucho en el débil juego desplegado por la Pitman, que tuvo necesidad de contar con Gutiérrez en una gran tarde, tirando al goal, para salvar el game. Este Gutiérrez anotó 15 de los 27 puntos de su five.

La Fullman empezó con alguna lentitud, pero en el segundo half tiró con mucha puntería al goal y estuvo a un paso de la victoria.

El tercer juego fué para los players de Hector Muñoz con score de 43 por 28, pero no fué sin que antes el team pasase también su sustico.

Los jugadores del colegio Chapelteo tuvieron momentos aceptables en el juego, poniendo el score un poco apretado, pero su falta de consistencia les forzó a cargar con la derrota. El mejor juego de los «Dentaleros» por otra parte, influyó mucho en la derrota del team.

El martes habrá buenos games.

QUIEN siembra RECOJE
QUIEN SE ANUNCIA Vende
Diario de la Marina
TELEFONO 1103. Tel. A-3333; A-2425

Dos Aceptables Juegos se Dieron Ayer en el Ferroviario al Inaugurarse la Justa Juvenil de Base Ball

El team de la Academia Morales empató a cero en once entradas con los Hermanos Maristas, y el Ferroviario venció al Colegio Hughet 8x7, después de diez innings de lucha. Un tubey de Pausa decidió el segundo game

(Por GALI)

Dos buenos encuentros se dieron ayer tarde en los terrenos del Club Ferroviario para inaugurar la contienda juvenil de baseball. El primero de ellos, sobre todo, culminó en un honroso empate a cero después de once innings de titánica lucha entre los equipos de los Hermanos Maristas y Academia Morales.

En este primer choque se jugo baseball de altura durante los primeros innings, escapando los dos teams de posibles anotaciones gracias al eficiente fielding que desplegaron. En una de estas entradas, un jardinero del team «Moralista» realizó una bonita cogida, de las llamadas de cordón de zapato, sobre un batazo bastante bajo y tiró despues al infield para completar el doble play.

Los dos teams supieron comportarse brillantemente al campo en los momentos críticos, y de ahí que no se registrase anotación durante once innings, a pesar de que ambos se vieron en momentos comprometidos.

Los Hermanos Maristas cometieron cinco errores en el game, pero ninguno fué de consideración.

Realmente, el match se caracterizó por el fielding de los dos equipos y por el certero pitching desplegado por Vadel, de la Academia Morales y De la Cruz, de los Maristas. Ambos limitaron el ataque a cinco hits.

Otra nota sobresaliente del match fué el trabajo del antesalista Pelaez, de la Academia Morales, que aceptó nueve lances sin cometer un solo error.

GANO EL FERROVIARIO

El segundo encuentro de la tarde lo ganó el team del Ferroviario par de veces. Primero, por la vía de forfeit, antes de iniciarse, debido a que el equipo del Colegio Hughet insistió en colocar en el box al pitcher Diaz, que había jugado con anterioridad del Circulo de Artesanos, y después en el terreno, cuando un doble de Pausa, rigth fielder de la novena, empujó a Fernández con la carrera decisiva en el décimo inning.

El team Pulgarcito lució flojo al principio, al extremo de que el nueve del Colegio Hughet le anotó seis carreras en dos entradas aprovechando muy bien sus errores, pero despues se compuso y jugó una pelota aceptable que le permitió nivelar poco a poco el score. El pitcher Granda se defendió mucho con una bola baja que le desarrolla con bastante efectividad y sus compañeros lo sacaron del hoyo en distintos momentos con efectivo fielding.

Después de haber empatado el score a seis en el séptimo y de tomar la delantero de 7 por 6 en el noveno, los muchachos de Roberto Latour lucieron a punto de perder el game en el final de esa misma entrada por errores cometidos, pero el Hughet no supo aprovechar ese momento malo del team y tuvo que contentarse con empatar el score a 7.

Seguidamente, al celebrarse el inning extra, Rodriguez se embaso por error de short, Fernández lo forzó en segunda de Castro a Calvo, y con dos outs (Méndez había iniciado la tanda elevando un fly al pitcher), Pausa metió un tubey que empujó la carrera de la victoria.

El match no fué presenciado por mucho público, pero es indudable que el primer paso para levantar el baseball amateur está dado, y no dudamos de que si la Liga tiene realmente interés en hacer algo en bien del deporte, podrá obtener muy buenos frutos de la contienda.

El sábado se efectuarán nuevos games.

A. Morales.

	V.	C.	H.	O.	A.	E.
R. Peláez, 3a.	5	0	1	3	6	0
S. Olivera, lf	5	0	0	2	0	0
M. Suárez, ss.	5	0	1	4	6	0
F. García, cf	4	0	1	2	1	0
E. Pérez, 2a	4	0	0	2	3	0
R. Dopico, rf	4	0	1	2	1	0
J. Pernas, 1a	3	0	1	15	1	0
R. Goti, c	3	0	0	3	1	0
E. Vodel, p.	4	0	0	0	2	0
	37	0	5	33	21	0

Hermanos Maristas

	V.	C.	H.	O.	A.	E
J. Guerrero, ss	2	0	0	2	7	1
R. Gayo, c	2	0	1	6	4	0
H. Alonso, lf	4	0	1	0	0	1
F. Hdesz., 1a.	5	0	2	18	0	0
S. Hdez., 3a.	4	0	0	3	5	1
T. Díaz, rf	3	0	1	0	1	0
J. Torres, cf	4	0	0	0	0	0
J. Bercedo, 2a.	4	0	0	3	2	2
T. de la Cruz, p.	4	0	0	1	3	0
	32	0	5	33	22	5

Anotación por entradas.

A. Morales . . . . 000 000 000 00—0
H. Maristas . . . 000 000 000 00—0

Sumario

Sacrifice hits: R. Gayo 2.

Bases robadas: J. Torres.

Double plays: Bercedo a Guerrero a F. Hernández; S. Hernández a F. Hernández; Dopico a Pernas a Suárez; F. García a Suárez a Peláez

Struck outs: Vodel 3, T. de la Cruz 7.

Bases por bolas: Vodel 5, T. de la Cruz 2.

Dead balls: Vodel, a Gayo, a S Hernández a Guerrero.

Tiempo: una hora 58 minutos.

Umpires: R. Ecay, home; M. Padrón, bases.

Anotador: Hilario Fránquiz.

EL TORNEO DE LA LIGA EN ESPAÑA

Se juega en Madrid a beneficio de los damnificados en Santiago de Cuba.—En Gijón el público acomete al árbitro, por su parcialidad en el encuentro Sporting-Atletic de Madrid, que quedó empatado a un tanto.

MADRID, marzo 6 (AP).—Se celebró esta tarde la quinta jornada del Torneo de la Liga en las distintas regiones.

El partido Madrid—Arenas celebrado en esta capital, constituyó un gran acontecimiento, por destinarse parte de los ingresos a las víctimas de Santiago de Cuba, asistiendo la Embajada Cubana.

Fué un gran match resultando triunfante el Madrid 4x0. Anotándose los tantos, dos en cada tiempo, y siendo los anotadores, dos Olaso y Regueiro y Olivares.

En Gijón en el partido jugado por el Sporting y el Atlético de Madrid, fué insultado el árbitro señor Arribas, por el público debido a su parcialidad por el Atlético, teniendo que salir escoltado por la fuerza pública, para defenderle de la acometividad de los espectadores.

Siguen en primer lugar, en la Primera División, el Madrid y el Atlético de Bilbao.

En la Segunda División, la derrota del Oviedo, y el empate del Sporting, llevan al Betis, con su triunfo al primer lugar.

El resultado de los partidos es el siguiente:

PRIMERA DIVISION

MADRID:
Madrid 4
Arenas 0
BILBAO:
Athletic 7
Valencia 2
SANTANDER:
Racing 3
Barcelona 2
IRUN:
Unión 2
Donastia 0
BARCELONA:
Español 4
Alavés 0

SEGUNDA DIVISION

GIJON:
Sporting 1
Athletic 1
CASTELLON:
Castellón 2
Oviedo 0
SEVILLA:
Murcia 1
Sevilla 0
CORUÑA:
Coruña 5
Club Celta 0
BARCELONA:
Cataluña 0
Betis 1

TERCERA DIVISION

ZARAGOZA:
Iberia 3
Baracaldo 1
VALENCIA.
Sabadell. . . . 1
Levante 1
ALICANTE:
Nacional 1
Hércules 1

PERDIO EL TAMPA CON LOS ROJOS

TAMPA, Fla., marzo 6. (AP) Dos sólidos estacazos a lo profundo del right field, salidos de los bates de Mickey Heath y Gene Moore permitieron a los Reds del Cincinnati derrotar a las Estrellas de la Liga Cigarrera de Tampa, esta tarde con score de 5 por 0.

Heath, joven inicialista, que aparentemente está bien de las enfermedades y lesiones que le mantuvieron fuera de combate casi toda la pasada temporada, le pegó a la primera bola que le lanzaron en el segundo inning con gran rudeza, anotándose un home run y empujando a George Grantham sobre la goma. El batazo de Moore, en el quinto, fué de tres esquinas y abrió las puertas del home a Vincent Grannell, player de los placeres de Tampa, que está practicando con los Reds. Jerez, Núñez y García solo consintieron otros dos hits, simples arañazos de Andy High y Heathcote.

Los tres pitchers reclutas de los Reds, Hilcher, Eckart y Mills estuvieron muy efectivos, permitiendo cuatro singles. Solamente uno de los players del Tampa llegó a tercera. La anotación por entradas fué:

Tampa . . . . 000 000 000— 0 4 2
Cincinnati . . 020 210 00x— 5 4 0

Baterías: Jerez, Núñez, García y Onis, Durán, Pérez, Hilcher, Eckart, Mills y Manion, Prest.

GEORGE LOTT Y WIDMER ALLISON SE DESPIDIERON DE LOS FANATICOS LOCALES OFRECIENDO UNA BRILLANTISIMA DEMOSTRACION DE TENNIS

Cuatro espectaculares sets jugaron ambos tennistas yankees antes de que George Lott cargase con la Copa ofrecida al ganador. La exhibición es una de las mejores que se recuerdan en Cuba. Allison y Hall ganaron en dobles. Bien por la Asociación Nacional

Los numerosos fanáticos que acudieron ayer tarde a los courts del Vedado Tennis Club para recibir el adiós de los ases americanos traídos por la eficiente Asociación Nacional de Tennis, tienen hoy motivos sobrados para no arrepentirse del viajecito que dieron, a pesar de que la lluvia caída durante la madrugada y el fuerte viento reinante no invitaban realmente a tal excursión.

Todo esto se explica fácilmente. Ayer se jugó tennis de altura en los courts del V. T. C. y los fanáticos del sport tuvieron oportunidad de presenciar uno de los partidos más espectaculares que se han ofrecido aquí en los últimos tiempos.

George Lott, ahijado de B.g Bill Tilden, y Widner Allison, campeón Panamericano se encargaron de proporcionar ese encuentro de interés. Los dos célebres tennistas jugaron un partido que no dudamos en calificar de sensacional y prácticamente dieron una lección gratis de «how to play tennis», a los numerosos adeptos que tiene el sport entre nosotros.

Si brillante estuvo Allison, no menos estuvo Lott, y de ahí que los cuatro sets jugados por ambos luzcan destinados a pasar a la historia de nuestro tennis, como los mejores que se han visto por aquí.

Lott ganó finalmente el partido, 6-4, 3-6, 13-11, 6-2, pero cualquiera puede afirmar hoy que antes de cargar con esa decisión tuvo que sudar bastante su camisa y olvidar un poco su discutido «caminao», porque Allison jugó espectacularmente en todos los momentos y le dió la batalla de la vida en los tres primeros sets.

Nosotros tenemos la seguridad de que el mismo Lott hubiese perdido de no haber estado Allison tan wild en sus strokes en los dos últimos sets, pero, de todos modos, puede asegurarse que tanto uno como otro desplegaron mucha actividad en el court, probando ser los maestros que todos suponíamos.

La exhibición brindada por ambos ayer, vamos, será de esas que no se olvidan fácilmente.

El match de dobles correspondió a la combinación de Allison y Gilbert Hall, con score de 6-4, 8-6, 6-2, gracias principalmente al magnífico juego desplegado por Gilbert Hall, pues Lott y Allison, cansados por el juego que habían desarrollado anteriormente, no estuvieron tan efectivos como muchos esperaban.

Rainville lució bastante en el game, pero el servicio monumental de Hall representó un role decisivo en el resultado del choque.

Antes de terminar queremos felicitar muy sinceramente a la progresiva Asociación Nacional de tennis por el esfuerzo realizado en presentar al público cubano, a un precio realmente irrisorio, unos encuentros tan brillantes como estos que nos acaban de brindar Lott, Allison, Hall, Sutter y Rainville en los courts del V. T. C.

A Balnasar Alvarez, que ha luchado mucho porque esta serie ilegase a efectuarse, lo mismo que a Polakoff, Colin Rose y los demas, enviamos nuestra sincera felicitación y les invitamos a no perder la costumbre, que de este modo es como se levanta realmente el sport.

GALIANA

Comienza Hoy el Campeonato Senior de Basket

Los fives del Ferroviario y Teléfonos jugarán a las siete en el floor de los Pulgarcitos

Esta tarde, a las siete menos cuarto, dará comienzo en el floor del Club Ferroviario el campeonato senior del sport organizado por la Federación Nacional y la Unión Atlética de Amateurs de Cuba.

Como hemos venido anunciando desde hace días, serán contendientes en este primer choque de la contienda los quintetos del Club Ferroviario y Teléfonos que son, según los peritos en la materia, los dos mejores de la zona local.

El team del Ferroviario, conquistador del campeonato junior recientemente celebrado, está en su mejor forma y se presentará reforzado con dos jugadores consagrados como el sensacional Ramon Azcárate y el veloz «Tomás Killan», y no dudamos de que con este refuerzo y el empuje y estatura de sus juniors ofrezca una efectiva demastración antes de perder con el Teléfonos, si es que definitivamente pierde.

El team de Eduardo de las Casas, por su parte, tiene en cartera una sorpresa grande, y esa no es otra que la presentación de Julio Fernández en el standing guard del equipo. Julio, llamado una vez «el sereno» por su rara habilidad para vigilar el goal de los contrarios, impidiendo frecuentes anotaciones, no está en la misma forma de hace años, pero todavía es un jugador brillante del sport y no dudamos que jugando al lado de players eficaces como Eduardo de las Casas, Tomás Rodríguez y «Nunca falla» Cardoso recupere su vieja efectividad que le hizo aparecer como el mejor standing guard de Cuba.

Si Julio no puede jugar hoy, y todo depende de lo que sobre su planilla resuelva la Unión Atlética de Amateurs,— entonces Casas se encargará del running guard en combinación con Cheo Reyes o Tomás Rodríguez.

De todos modos, puede asegurarse que el choque resultará de mucho interés, y que los fanáticos gozarán de un basket de altura. La entrada será gratis para el pueblo soberano y de referee actuará Manolo Díaz.

Mañana se efectuará el segundo juego de la temporada, en el floor del Vedado Tennis Club, con Atléticos y Marqueses como contendientes.

BAHAMAS VENCIO EN EL «AGUA CALIENTE DERBY»

AGUA CALIENTE, México, marzo 6. (AP) Bahamas arrancando rápido y manteniéndose al frente en el recorrido de una milla y 1-16, entró victorioso en la meta hoy, para ganar el Derby de Agua Caliente, con premio de $5,000. Sacó un largo a Cabezo.

Bahamas, propiedad de Oak Tree Stable y entrenado por W. Hartman, se mantuvo tranquilo en el post durante los 10 minutos que las majaderías de Durango y Cabezo demoraron la partida. El ganador es hijo de Bon Homme y Covering y llevaba 115 libras.

El tercer lugar correspondió a Nacho, un electricista.

VIC FRASIER, PITCHER DE LOS WHITE SOX, SE ENCUENTRA MUY GRAVE

SAN ANTONIO, marzo 6 (AP) La primera mala noticia en el training camp de los White Sox se reportó hoy: la grave enfermedad de Vic Frasier, joven lanzador derecho.

Frasier sufre un ataque de influenza y su estado es tan delicado que se le ha pasado aviso a su familia, en Mount Enterprise, Tex. Frasier era uno de los jóvenes pitchers de más promesa y se esperaba que tuviera una gran temporada, pero probablemente no estará en disposición de trabajar hasta después de comenzada la campaña de la Liga Americana.

ADOLFO LUQUE DEMOSTRO BUENA FORMA EN BREVES INSTANTES QUE PITCHEO

AVALON, California, marzo 6. (AP) Un espectacular rally en el décimo inning proporcionó a los Gigantes del New York una victoria de 6 por 3 en un match de exhibición contra los Cubs de Chicago.

Adolfo Luque, veterano lanzador de los Gigantes, finalizó el game y demostró estar en perfectas condiciones.

La victoria balancea la serie primaveral de ambos teams, habiendo derrotado los Cubs a los Gigantes de Mc Graw en el match inicial jugado ayer, 6 por 1.

Cubs	000 000 210	0—	3 9 2
Gigantes	000 200 100	3—	6 8 1

Baterías: Tinning, Welch, Hermann, Miller y Z. Taylor. Hubbell, Walker, Mooney, Luque y O-Farrell, Healy.

Stanley Hack: Esperanza Del Chicago Cubs

Mucho esperan del muchacho los directores del club. El infield será rejuvenecido

Por BRIAND BELL

AVALON, California, marzo 6 (AP.)—El destino de los Cubs del Chicago puede descansar sobre los amplios hombros de un joven alto y fuerte que, hasta el momento, no ha jugado un solo match de baseball profesional. Es un salto respetable el que puede darse desde la banqueta de una oficina bancaria de California hasta el infield de un club de las mayores, pero el joven de 22 años, Stanley Hack, está capacitado y en disposición de tener exito en la prueba. Si logra tal cosa, los Cubs tendrán algo que decir al término de la contienda de la Liga Nacional.

Con solo un año de experiencia en verdadero baseball, el joven Hack ha podido lucir junto a Charley Grimm, Billy Herman y Woody English como una cuarta parte del infield que los Cubs pueden presentar y por el momento hay que decir que luce como un regular.

Billy Herman, cinco meses mas viejo que Hack, que se graduó en el Louisville el año pasado a tiempo de ganar el derecho a comenzar la nueva temporada, será el defensor de la segunda base, dejando al veterano Hornsby, poseedor todavía de un par de ojos temibles, alternando como sustituto o regular de la segunda y tercera.

Los jóvenes están haciendo fácilmente el grado en el infield, pero en el outfield la pelea es más dura. Riggs Stephenson, fuera de combate el año pasado a consecuencia de una fractura en una pierna, ha vuelto en admirables condiciones y será difícil sacarle del left field. Hazen Cuyler tiene posesión absoluta del puesto en el center field y Lance Richbourg, un ex brave y hombre rápido, está haciéndolo muy bien en el tercer jardín. Dan Taylor, Vince Barton, Johnny Moore, Mike Kreevich y Marvin Gudat están todos mantenidos en el team con ánimo de conservarlos, pero dos o tal vez tres, serán dejados en Los Angeles cuando los Cubs partan hacia los campos de batalla beisboleros.

Burleigh Grimes, vistiendo su sexto uniforme de la Liga Nacional, tomará un turno regular en el box, junto con Charley Root, Guy Bush, Bob Smith, Pat Malone, Jakie May o Jess Sweetland y probablemente Lon Warneke o Ed Baetch. Habrá lucha, antes de que el pitching staff sea designado definitivamente. Lyle (Bur) Tinning, traído del Desmoines, y que ganó con dicho club 24 juegos y perdió solo 2, es uno de los que pueden quedarse con el team.

Gabby Hartnett y Ralston Hemsley se dividirán el trabajo fuerte detrás del plate, con Zach Taylor y el joven Lou Campbell luchando por el puesto adicional. Hack y Herman han robado la atención de los críticos y fanáticos, distrayéndola de los demás, pero Lester Bell, Clarence Blair y Bill Jurgess, vuelven a superar sus demostraciones de hace un año y Harry Taylor, un buen defensor del primer saco, se une a los otros en la lucha por un puesto.

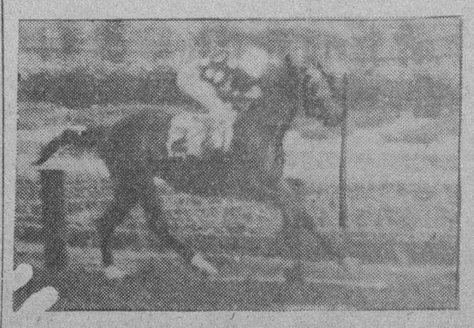

Lucille K., la juvenil invasora que dió expresamente el viaje de Miami a la Habana para conquistar los $2,500 del Cuban Juvenil Stakes e inferir a Olive Sabath su primera derrota, aparece a la derecha del grabado, poco después de pasar triunfante por la meta. A la izquierda, la hija de Whisheon, terminando su victoriosa carrera, con Allen en la silla.

VENCIERON LOS DEL CITY BANK CLUB AL TEAM DE LA "HABANA ELECTRIC", 14x9

El doctor Pablo de la Llama, se presentó un poco wild y eso, ligado a errores de su campo, produjeron el éxito de los bancarios. En esta semana ofrecerá la Liga su beneficio a los damnificados

«Doc» Pablo de la Llama, que había pitchado con certera puntería en la justa de base ball que viene dando la simpática Liga Social en los terrenos de La Tropical, se encontró con «una criada respondona» al enfrentarse con los hitters del National City Bank Club en el encuentro ofrecido ayer por la mañana en el feudo de don Julio B. Herrera.

Completamente wild, y con una bola de strike demasiado floja para contener a sus rivales, el «Doctor» tuvo que saltar del box del team de la Havana Electric, después de comprender que resultaba materialmente imposible el anular a los players del City Bank. Estos, indiscutiblemente, se presentaron más fuertes que otras veces y aprovechando muy bien los errores del infield de los «electricos», que fueron también máximos contribuyentes a la caída del pitcher presidente anotaron 14 carreras en menos de seis actos de lucha.

Al final del juego la Havana Electric registró dos buenos rallies que niveleron el score, pero el esfuerzo resultó demasiado tardío para impedir el «set back».

Con motivo de esta derrota, el team de la Shell Mex se mantiene invicto en el campeonato, con tres victorias sin derrotas.

El equipo de la Havana Electric, su más fuerte rival bateó ayer para ganar, pues superó al City Bank en hitting—11 hits por 6—pero los errores de su infield y las bases por bolas del pitcher-incendiario cortaron por completo toda la esperanza del triunfo.

En esta semana la Liga Social ofrecerá el beneficio en honor de los damnificados de Santiago de Cuba. Ya daremos el programa de games.

GA.

HAVANA ELECTRIC

	V.	C.	H.	O.	A.	E.
Rodríguez, 1b	3	1	0	5	0	1
García, 3b	2	0	2	3	0	2
Prieto, ss	2	1	0	0	4	3
Cordeiro, c	4	1	2	7	3	1
Brito, 2b, lf	1	1	0	3	0	1
Alvarez, lf, p	3	2	2	0	3	0
Negrín, cf	4	1	3	0	0	0
Rodríguez, lf, lf	2	0	1	1	0	0
de la Llama, p	1	0	0	0	1	0
Cuéllar, lf, 2b	2	0	0	2	0	0
del Valle, rf	1	2	1	0	0	0
Totales	25	9	11	21	11	8

CITY BANK

	V.	C.	H.	O.	A.	E.
L. Pedro, 2b	5	2	3	3	4	1
W. Puller, lf	3	4	0	2	0	0
[illegible]	4	2	1	2	2	0
Escobar, ss	3	1	1	0	3	1
De la Torre, c	3	2	0	4	6	0
Alemán, rf	2	1	0	0	0	0
Astorga, cf	3	0	1	0	0	0
Torres, p y lf	1	1	0	2	1	0
Vicledo, p	2	1	0	1	0	0
Fernández, rf	1	0	0	0	0	0
Totales	31	14	6	21	18	2

ANOTACION POR ENTRADAS

H. E	030	002	4— 9
C. B.	452	030	0—14

SUMARIO

Three base hits: I. Garcia. Negrín.

Two base hits: Cordeiro, Escobar, del Valle, Alvarez.

Carreras producidas por los bateadores: Astorga 2, Negrín 4. Freije, A. Rodríguez 2, Alvarez.

Bases robadas: Calmet, Cordeiro, J. L. Pedro Alvarez 2, Escobar y Puller.

Struck outs: De la Llama 1, Torre 1, Alvarez 6, Viciedo 0.

Bases por bolas: De la Llama 16, Torre 5, Alvarez 4, Viciedo 4.

Dead balls: de la Llama a Calmet; Alvarez a Astorga y Escobar.

Passed ball: Cordeiro.

Wild: de la Llama, Alvarez, Viciedo.

Tiempo: 2 horas.

Umpires: Ecay (home); Betancourt (bases).

Anotador: Antonio Conejo.

Observaciones: Perdió de la Llama. Ganó Torres.

CRYPTOMETRA VENCIO EN EL «PRIX DE AUTEUIL»

AUTEUIL, Francia, marzo 6 AP Cryptometra, de Henri Wetton, ganó hoy el steeplechase, Prix de Auteuil, valuado en 100,000 francos. Horizon, de F. Lieux, terminó segundo y El Demonio, de un sportman argentino, Simón Guthmann, tercero.

GRAN TRAGICA EN EL ESTELAR DIURNO DE HABANA-MADRID

Lo ganaron Sarmiento y Labat menor. Lo perdieron Olaveaga y Guesala. Su peloteo fué estupendo. En el estelar de la noche dos decenas muy emocionantes, triunfando Andrés y Mina. No pasaron de San Juan Emilio y Epifanio. Los demás partidos, admirables

ESTELAR HOY: UGALDE-FLORENTINO vs SARMIENTO-MINA

Y como Hungo, el Intendente nos puso en la cachimba dos funciones, con tres partidos y dos quinielas y en cada uno de los partidos un estelar de los que dinamitan, allá fuimos todos los fanáticos de todas las series, desde la más seria, que no se ríe en jamás, hasta la de los que sonrían y se carcajean de sí mismos; fuimos cantando el himno de todas nuestras alegrías dominicales.

Y peloteo que te tienes; en la disputa del primero de la tarde, entre los blancos, Constante y Zamora y los azules, Salvador y Echenique, que siguiendo la pauta del sábado completaron dos decenas tan completas como buenas. Aplaudimos los empates de 1, 2, 3, 16, 17 18 y 21. Tanda brava blanca, que cobra. Y tanda azul, con moratoria al pago, que se plasma en 25. Boletos a $1.80. Boletos de la primera quiniela: de Vallejo a $3.80, y combinada de Vallejo y de Ozquilla a $26.00.

Gran estelar de la tarde; grande en su peloteo, grande en sus avances y contraavances y grande en la bravura y derroche de cosas gentiles y artísticas, porque lo pelotearon a la campana, los blancos, Sarmiento y Labat menor y los azules, Olaveaga y Guesala, siempre altaneros y altivos. Empates en 4, 5, 6, 7 17, 19, 20, 21, 24, 25 y sorprendente y ambiante trágica. Lo ganaron los blancos. Boletos a $1.80. Boletos de la segunda quiniela; de Guesala a $4.60, y combinada de Guesala y de Iturrino a $26.00.

Cierre de la tarde; lo disputan los blancos, Guillermo e Ibarlucea contra los azules, Alí y Montes mayor. Y tenemos, aunque gran domingo, un triunfo grande; pero de los bobos y fáciles de los blancos, y una catástrofe de patente de los dos azules, que se fueron «morados» cuando hacían los fúnebres 14. Boletos a $4.40.

Allá volvimos por la noche, cantando el igualito himno de por la tarde. Salieron a debatir el primer nocturno, los blancos, Ozquila y Cubota y los azules, Pastrana y Azpeitia, que dicho sea volandito, resultó de los de «apaga y vámonos», pues después de los empates en la una y en la dos, el de las tres no se dió; se le había roto la cuerda al reloj de Lucerna. Los dos azules pegando, pegando bonito y oravo, lo ganaron de calle, porque no encontraron a quien pegar; los dos azules se agacharon y huyeron dejando el tanto 14 en el tanteador. Boletos a $1.80. Boletos de la primera quiniela, de Zamora a $3.00, y combinada de Zamora y Pastrana a $28.00. En el gran estelar no hubo trágica sangrienta; pero se peloteó con arrogancia y altivez en dos decenas de un trasiego fenomenal. Pues los blancos, Emilio y Epifanio, y los azules, Andrés y Mina, pegando con rudeza y seguridad, fundieron empates en 1, 3, 5, 12, 13, 17 y 19. Arrollaron en la hora de cobrar los blancos y los azules tiesos en 24. Boletos a $1.80. Boletos de la quiniela de Ugalde a $3.80 y la de Ugalde y de Mina a $14.00.

Cierre de la noche, que disputan los blancos, Vallejo y Florentino, contra los azules, Pascau y Gayarre. Y estupenda la decena de la salida, con empates frenéticos en 1, 2, 4, 5, 7 y 10. Lo demás lo resolvieron los dos blancos con una arrogancia en un ataque siempre dominante y siempre magnífico. Los dos azules, hicieron bastante defensa con quedar en 21. Boletos a $2.70.

Hoy primer nocturno de la semana.

Don FERNANDO

PROGRAMA OFICIAL

A las 8 y 45.

Primer partido a 30 tantos.

Pastrana y José Mary blancos, contra Ozquila y Zamora azules.

A sacar blancos del cuadro 11 y medio y Azules del 14.

Primera quiniela a 6 tantos.

A sacar del cuadro 14.

White Montes menor; Blue Salvador; Red Constante; Green Buena día menor; Yellow Echanique; Lavender Cubota.

Segundo partico a 30 tantos.

Ugalde y Florentino blancos, contra Sarmiento y Mina azules.

medio.

A sacar ambos del cuadro 14 y

Segunda quiniela a 6 tantos.

A sacar del cuadro 14.

White Gayarre; Blue Andrés; Red Mina; Green Ugalde; Yellow Olaveaga; Lavender Epifanio.

Tercer partido a 30 tantos.

Pascau y Cubota blancos contra Valenzuela y Montes mayor azules.

A sacar ambos del cuadro 14 y medio.

EN CAMAGUEY VENCIO DOS VECES EL ALMENDARES

Camagüey 6.—7 p. m. (Por telégrafo.)

Hoy terminó la serie Almendares-Camagüey, con una doble victoria para los alacranes. Fueron las siguientes las baterías en el primer juego: Almendares, Etchegoyen y Couto; Camagüey: León Abreu y Arrechea. La anotación fué de nueve carreras por tres a favor de los azules. Se distinguió Couto con cinco hits de cinco veces y Salazar con un triple.

El segundo juego terminó cinco carreras por una, también a favor del Almendares. Tiant y Couto, por el Almendares y Salazar y Arrechea por Camagüey fueron las baterías, distinguiéndose Oscar Rodríguez con un jonrón y Salazar con un triple. Concurrió mucho público a presenciar ambos juegos

M.E.C.D. 2016

VENCE C. GALLEGO Y EMPATAN JUVENTUD-OLIMPIA EN LA PRIMERA JORNADA DEL CAMPEONATO

Lucille K. Demostró Cuanto Vale al Ganar Fácilmente el "Cuban Juvenil Stakes"

Olive Sabath logró pasarla en el poste del octavo, pero cuando la potranquita traída de Miami se decidió a poner tierra de por medio, sacó cinco largos sin ser apurada

Por JERRY CORRALES

Lucille K., la hija de Whiskalong-Brief, que invadió los trópicos en pos de nuevos laureles, fué ayer tarde exaltada al reinado de los juveniles de Oriental Park, ante enorme concurrencia que colmaba el amplio grand-stand y regio Club House. Lucille K., fué fácil ganadora del Cuban Juvenile Stakes.

Pero no fué sólo el triunfo en el Cuban Juvenile lo que hizo tan clamoroso el éxito de Lucille K., sino que la fenomenal potranquita, según el decir de su dueño, ni siquiera había nunca practicado en cancha de barro, y así las cosas cubrió los cuatro furlongs de la justa en 51.2-5, haciendo saborear el amargor de la derrota por vez primera a la también potranca Olive Sabath.

DESCRIPCION DE LA CARRERA

Partió el cuarteto muy veloz. Lerack y Lucille K. hicieron el tren. Olive Sabath tras lenta partida avanzó como un tiro para asumir la presidencia, interfiriendo en la maniobra a Lerack, que desde aquí quedó descartado.

Enfilando la recta Lucille K., sometió a Olive Sabath, y galopó el resto del curso para ganar la varilla por cinco largos. Olive Sabath se cansó en el último dieciseisavo y estuvo en serio peligro de perder el place ante el avance de Lerack, que cerró muy fuerte.

BUENA NUEVA DEL CLUB HIPICO

En el curso de la fiesta hípica ayer tarde celebrada se anunció por L. G. Bedwell su propósito de dejar en Oriental Park la totalidad de su cuadra para competir en el mitin veraniego del Club Hípico de Cuba que dará comienzo el sábado 2 de abril próximo. Bedwell en persona prepara sus ejemplares.

PATANGON ABRIO CON ELECTRICIDAD

En el extenso grupo de busca piensos que fueron al post en el primer episodio de la fiesta hípica ayer tarde celebrada se dió el éxito inesperado de Patangon, 30 a 1, que en reñido final por cabeza aventajó al retador Plain Ben, seguido éste en show por Brown Mole. Los boletos de $2 de Pantagon se pagaron en la Mutua a razón de $93.20. Y con éste son varios los de alto precio que ha mandado a la tira el herrero J. E. Lewis en el mitin que ya finaliza.

MACETINES TUVIERON BUENA TARDE

Luego vino el éxito de Preferred, 7 a 5, superando a Stylish Mack y Joan K.; Sun Worship, en la tercera brindó más júbilo a Hipotecarios que lo cobraron 2 a 1, seguido en place y show por Nettie Pabbles y Maximum; Hypoluxo 3 a 1 lo cobraron Rebolledo y toda su parentela en la cuarta; Chill Wind, 5 a 1, ganó la sexta seguido por Sandals y Herb Ashby, y cerró la tarde hípica el 4 a 1, Pomfret, con Camp Parole y Winnie Jo en los otros dos cobros.

JOCKEYS SUSPENSOS

El starter impuso suspensiones de cinco y tres días, respectivamente, a los jockeys E. Neal y W prior, por desobediencia en el post a bordo de Plain Ben y Westy Rose, en los episodios primero y segundo.

HOY NO SE CELEBRARAN CARRERAS

Hoy no se celebrarán carreras en Oriental Park, pero se reanudarán las actividades turfistas en el bello predio del Havana American Jockey Club mañana, martes, con atractivo programa.

Turfmen y caballistas en general dedicarán el día de hoy a completar su acopio de «cuban souvenirs», consumir no poca cantidad de preparados de la extensa farmacopea de mimba criolla y a su vez puntos y comas de la farándula hípica, lápiz en ristre, disfrutarán del necesario receso para apuntalar sus roídas finanzas.

D. COX TAMBIEN SUSPENSO

El jockey D. Cox, piloto de Winnie Jo en el séptimo y último episodio de la fiesta hípica ayer tarde celebrada, hubo de dirigir ciertos piropos no gratos al starter y éste al momento ripostó con suspensión de cinco días, lo que habrá de precipitar el viaje de regreso de Cox a su suelo natal.

ISLAM FUERA DEL CUBAN GRAN HANDICAP NATIONAL

Islam, el magnífico ejemplar, sufrió esguince de un tendón en Hialeah Park, percance que lo elimina de participar en el Cuban Grand NATIONAL, el clásico con que cierra el mitin de Oriental Park el domingo próximo.

MUCHA VELOCIDAD EN EL CLUB HIPICO

Directores y funcionarios del Club Hípico de Cuba laboran con suma actividad en la organización del mitin veraniego que dará comienzo en Oriental Park el sábado dos de abril próximo. Muchos caballos y jockeys están ya asegurados, y nuevos adeptos engrosan diariamente la lista de socios y asociadas del Jockey Club a razón de $50 per capita.

ALGO SOBRE EL TURF EN CUBA

Desde los años memorables en que hubieron de iniciarse en las lides del turf de Cuba tan distinguidas personalidades como don Manuel Luciano Diaz, doctor Ricardo Dolz, Antoñico Diaz, el Armonía Stable, que comandaron con extraordinario éxito Sammy Tolón y Antillo Fernández, y que luego ha piloteado bajo el pseudónimo de Caimito Stable con singular éxito el doctor Alberto Incián, Julio Gómez Pelayo, Papito Torriente, A. Govidia y entre los más recientes reclutas el doctor A. G. Bavastro, no ha sido un secreto que las inversiones en todas las épocas hechas por los turfmen del patio se han visto liberalmente retribuidas.

En Sur América el turf es el sport que enloquece a las multitudes. A través de los años, con una perfecta disposición de ánimo se han importado a Buenos Aires, Chile y otras capitales de importancia en la América latina los elementos indispensables, valiosos sementales y matronas, para la edificación de sus propias crías nacionales. Desde hace años no requieren, ni ansían en esos territorios el arribo de cuadras extranjeras para mantener a todo tren el entusiasmo por el sport.

¿POR QUE EN CUBA NO SE EDIFICA?

El próximo jueves, inmediatamente después de celebrada la última carrera se pondrán a la venta en el paddock de Oriental Park varios buenos ejemplares que representan valioso material para edificar nuevas cuadras de turfmen del patio, y refuerzo de otras. El costo y manutención de los que se adquieran por hípicos del patio, habrá de serles bien retribuido en el curso del mitin veraniego que pronto dará comienzo en Oriental Park, bajo los auspicios del Club Hípico de Cuba.

BATTALINO Y PETROLLE EL VIERNES 11

NEW YORK, marzo 6 (AP) Dos miembros de la famosa cuadrilla de Petrolle, procedente de Fargo, deleitarán a los fanáticos del distrito metropolitano esta semana.

El más famoso de los dos, Billy, se batirá con Christopher (Bat) Battalino, de Hartford, Conn., excampeón feather, en un bout a 12 rounds en el Madison Square Garden, el viernes por la noche

Obligado a renunciar a toda aspiración sobre el campeonato de las 126 libras, por su aumento en el peso, Battalino ha demostrado mucho «punch» en sus dos combates como lightweight. Le ganó a Al Singer y Billy Shaw por K. O.

Si podrá repetir la jugada con Billy Petrolle, es cosa que aun queda por ver. Poseedor del que puede considerarse mejor punch en la división, las dos últimas apariciones de Petrolle en New York le produjeron victorias por K. O. sobre Eddie Ran y Billy Townsend.

Armando Santiago, lightweight cubano, se batirá con Bobby Pacho de Yuma, Arizona, en el match estelar a 10 rounds, en Los Angeles, el martes por la noche.

El hermano de Billy, Frankie Petrolle, se enfrenta con Townsend en el semifinal a diez rounds en la St. Nicholas Arena, aquí, mañana por la noche. En el match estelar Ran peleará con Marty Goldman, de New York.

En St. Louis, el miércoles por la noche, Benny Bass, lightweight de Filadelfia, se encontrará con Wesley Ramey, de Grand Rapids, Michigan.

Fidel La Barba, de Los Angeles, ex-campeón flyweight se batirá con Varian Milling, feather weight filipino, en Hollywood, el viernes por la noche.

VERMIFUGO de B. A. FAHNESTOCK
PARA LOMBRICES
Un remedio eficaz para expulsar lombrices
PARA NIÑOS Y ADULTOS
Absolutamente Inofensivo
DE VENTA DESDE 1827

N. GELATS & Co.
Habana — BANQUEROS — Aguiar 106-108
Vendemos cheques de Viajeros
Pagaderos en todas partes del mundo
y Cartas de Crédito Circulares
en las mejores condiciones.
"SECCION DE CAJA DE AHORROS"
Recibimos Depósitos en esta Sección Pagando el 3 por 100 Anual.
Todas estas operaciones pueden efectuarse también por correo.

BRILLANTISIMA RESULTO LA INAUGURACION DEL CAMPEONATO PROVINCIAL DE BALOMPIE CELEBRADA AYER TARDE EN EL CAMPO POLAR

Los doctores Ramiro Guerra y José I. Rivero y el señor Emeterio Zorrilla, intervinieron en los actos deportivos de la inauguración. Más de veinte sociedades desfilaron por el terreno de juego. E. Cultural obtiene su primer triunfo

(Por FERNANDO DE GALARZA)

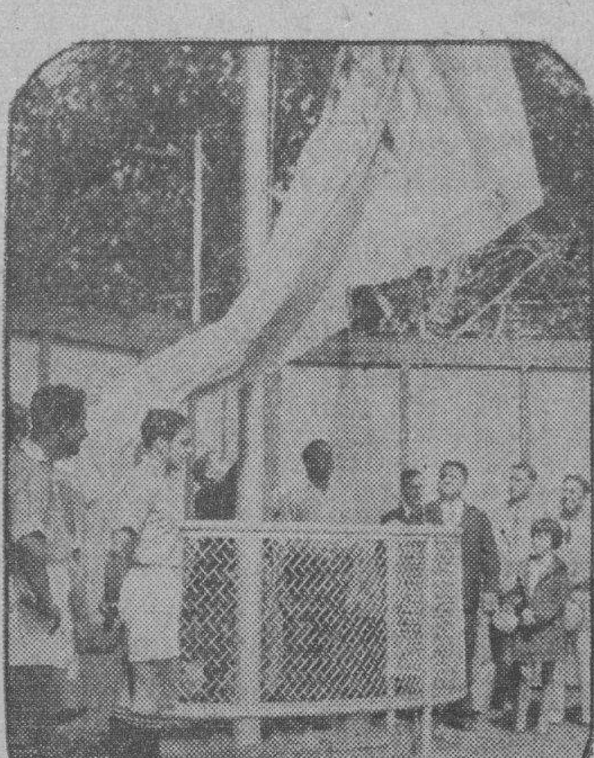

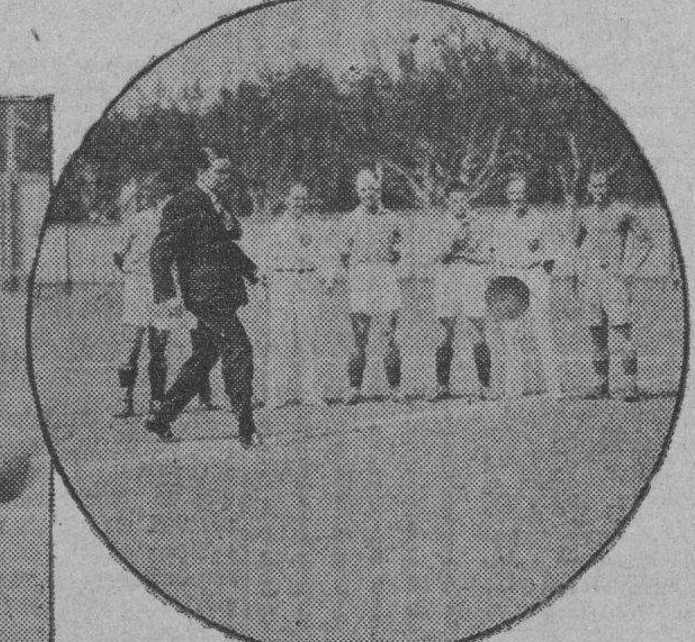

Se reproducen en la composición, cuatro interesantes momentos de la inauguración del Campeonato Provincial de Balompié, celebrado ayer tarde en el Campo Polar. Izamiento de la bandera del Club Deportivo Centro Gallego, Campeón Nacional, por el doctor Ramiro Guerra, Director de «Heraldo de Cuba». La presidencia, en el desfile, de clubs afiliados, por el terreno de juego. Un ataque del Deportivo Centro Gallego en su match con el Cataluña. Y nuestro Director, el doctor José I. Rivero, ejecutando el kick-oof de honor en el partido Centro Gallego-Cataluña.

Después de las pasadas luchas, ver el espectáculo que ofrecía ayer el Campeonato Provincial organizado por la Federación de Fútbol de la Habana, fué algo que conforta el espíritu deportista y mueve al aplauso hacia los dirigentes de ese organismo, que han sabido encauzar este balompié habanero, tan discutido, pero siempre triunfador, brindando a la afición toda la emotiva escala que tiene este deporte.

Y al presenciar este acto, los directores de los diarios—dentro de sus sectores—los dos más importantes de Cuba, con la complacencia sentida por los fanáticos, manifestada en las calurosas ovaciones que les tributaron, habrán sentido y comprendido la importancia y arraigo que en la Habana tiene este deporte, que se honra desde ayer, al contar con dos nuevos partidarios, los doctores Ramiro Guerra y José I. Rivero.

Otras distinguidas personalidades concurrieron al Campo Polar, siendo también acogida con grandes aplausos la presencia de los señores Emeterio Zorrilla y Lucio Fuentes, que llegado este último, ayer mismo de España, presenció desde el palco presidencial la primer lucha del Campeonato de su equipo, Juventud Asturiana.

Admirable el desfile que precedió al izamiento de la bandera del club Deportivo Centro Gallego, Campeón Nacional; hecho por el doctor Ramiro Guerra. Rompía marcha, ejecutando alegre pasacalle, la Banda de Música del Estado Mayor, formando la comitiva que presidían los doctores Ramiro Guerra y José I. Rivero, el presidente de la Federación de Fútbol de la Habana, señor José García Tenreiro; el presiden de honor de la Federación, señor Higinio González Mayo; los señores Rodríguez Cardín, presidente de Juventud Asturiana; doctor Marrero, presidente del Olimpia Sportin Club; L. Vilardebó, en representación del Cataluña S. C.; señor Rodríguez, en representación del Iberia F. C., el Comité en pleno de la Federación de Fútbol de la Habana, y las representaciones de la Primera Categoría Serie B y de la Segunda Categoría, seguidos de un grupo de más de veinte sociedades afiliadas, en el que los uniformes y banderas ponían una brillante nota de color, viéndose en aquel gran plantel de deportistas un excelente vivero de jugadores que son la esperanza de un futuro de prosperidades y glorias para este deporte en Cuba.

Películas y un sinnúmero de placas se obtuvieron por los repórters gráficos que recordarán esta fecha memorable de la inauguración del cuarto Campeonato Provincial organizado por la Federación de Fútbol de la Habana, que constituyó un éxito formidable, por el que felicitamos muy sinceramente al más fuerte organismo balompédico de Cuba.

El programa deportivo, como de Campeonato, tuvo toda la pimienta que éstos partidos tienen, pasión y ansias de la suma de puntos; la característica en todos ellos fué la gran influencia que el viento ejerció, tanto cuando a favor o en contra de él jugaban los equipos; a favor, no había manera de que controlasen el balón; en contra, forzadas las jugadas el esfuerzo hecho para sujetar la pelota, obligaba a las combinaciones rápidas y agotadoras, quitando la parte preciosista al juego de conjunto.

Y si en técnica no fueron los partidos lo que se esperaba de los cuadros que intervenían, se compensó con el entusiasmo y con las pequeñas anotaciones mantenidas hasta los últimos momentos en los matchs que hacían posible un cambio en los resultados de los encuentros.

El Cultural en la Serie B,—el equipo que mayor superioridad demostró sobre su contrario—y el Deportivo Centro Gallego, fueron los dos que sumaron los dos puntos, anotándose solamente un punto cada uno con el empate, Juventud Asturiana y Olimpia Sporting Club.

Y como nota que conviene hacer destacar, los arbitrajes de los partidos fueron muy buenos, distinguiéndose el señor Pagés, que tuvo a su cargo el de más dificultades, que salvó, con gran acierto, no consintiendo el menor inicio de juego violento. Se discutió la concesión de un penalty al Olimpia por mano de Mariano en el área, pero francamento desde donde nosotros estábamos, más nos pareció que el balón fué al brazo del jugador, que no una desviación intencionada, la realidad era que el centro de Neno, muy preciso, pudo haber sido rematado de forma imparable por Mario.

No obstante esto, la apreciación del árbitro en cuanto a la concesión de penaltis ha de ser muy severa y más tratándose de partidos de Campeonato. Lo que hace falta es que todos los árbitros apliquen el mismo criterio para que no resalten las diferencias y con ellas, la nerviosidad de los fanáticos.

Una estupenda entrada, y una competencia que comienza siendo prometedora de las más emocionantes contiendas.

CULTURAL 3
D. LUYANO 0

Desde su inscripción el Cultural, va mejorando notablemente, es el club que en el menor tiempo, ha llevado a su equipo en constantes modificaciones, a buena valía deportiva. Ayer presentó un buen ataque, en el que falta el acoplamiento, pero por lo que hizo, se puede pensar sin lugar a equivocarse lo que alcanzará en cuanto se «machaque» ese conjunto.

Con la iniciativa en juego en los dos tiempos, salió bien el Luyanó de la primera parte, al anotársele sólo un tanto de penalty, bien tirado por López, habiendo fallado en jugadas anteriores muchas oportunidades—más que ninguno Bolita—que por tres veces ante goal envió la pelota a las nubes.

Después del descanso entró muy en acción el ala izquierda de ataque del Cultural, anotando un buen tanto Angelito, que debutaba ayer. El tercero lo consiguió Bolita, en buena internada entre los dos defensas contrarios, mandando un tiro muy colocado.

D. CENTRO GALLEGO 2
CATALUÑA S. C. 0

Con Charles en la defensa catalana, se completó otra vez el trío defensivo de los «noys» y esta fortaleza lograda para los casos del peligro inminente, fué lo que sostuvo a los catalanes, impidiendo las anotaciones en la primera parte, logrando mantener a cero el marcador.

Floja la línea de medios galaica y practicando un juego por alto, imposible de llevar, con el fuerte viento que hacía, aún teniendo a su favor esa fuerza impulsiva; los pases adelantados que tanto a Turco como a Galcerán les enviaban, morían fuera, haciendo inútiles los esfuerzos para detener la pelota.

Este error, aprovechado por el Cataluña, que en cuanto había manera de entregarle juego a Trabanco, se producía el avance sobre el terreno gallego, obligó a la intervención de Amador, que en dos ocasiones se empleó a fondo para salvar situaciones de verdadero peligro.

El entusiasmo de los noys se mantuvo y encuadrados en su equipo unos cuantos buenos jugadores y alguno de ellos que saben todos los trucos imaginables, dieron al match animación, haciéndose muy interesante

En el segundo tiempo, los galaicos, con viento en contra, jugaron más como esperábamos. Se esforzaron más también, pero era necesario llevar los puntos.

Galcerán fué el promotor de los dos tantos que en esta parte se anotaron; Galcerán-Turco, rematando, Serra fué la primera ovación que se oyó y Galcerán-Vondrack, rematando Turco, fué la segunda y los dos tantos a favor del Deportivo.

El Centro Gallego está por repartirse el juego por línea; antes medios y defensas soportaban todo el peso de los partidos; ahora es el ataque el que está trabajando más; medios y defensas salvando a Trabanco y Simón, no estuvieron ayer a la altura que acostumbran. Y esto restó punch al ataque que sin la conexión debida no llegó a cristalizar mayor anotación. Aquel empuje demostrado al comenzar la segunda parte, debió ser el exponente en todo el encuentro.

El Cataluña, sigue siendo un equipo de cuidado, pues maneja con gran facilidad la defensiva, lanzándose en masa al balón los jugadores y destrozando, más que destruyendo, el juego contrario.

Y esta característica suya, ha de dar que hacer a sus contrincantes.

Pelegrín alineó los equipos en la forma siguiente:

Centro Gallego: Amador; Simón, Chorens; Strauss, Begoña, Trabanco; Galcerán, Vondrack, Mc-Leod. Serra, Turco.

Cataluña: Pepín; Ignacio, Charles; Camagüey, Candasu, Ortega, Trabanco, David, Galcerán II, Roselló, Conill.

JUVENTUD ASTURIANA . . . 1
OLIMPIA S. CLUB 1

Los medios mandan siempre y en este partido, el de la emoción, y el de los empates consecutivos, la línea de medios olimpista fué la que más se destacó. Strauss, apoyado en dos jugadores como Ochoa y Viruta, ligeros y gran acometividad, dan a la línea eje una elasticidad que irá seguramente aumentando y será para el Olimpia el primer factor de sus triunfos.

Ayer el ataque astur, que comenzó con un cambio en los puestos extremos—que en el segundo tiempo se alteró—estuvo aguantado por los medios olimpistas, no consiguiendo más que en ocasiones dar la sensación de fuerza; después de realizar un trabajo tan intenso que los llevó a la última mitad del segundo tiempo agotados.

Dieron un buen partido y bastante equilibrado, siendo la parte más débil las dos defensas que fueron las que en descuidos dejaron entregados a sus propias fuerzas a los dos guardametas, que los dos tuvieron muy acertadas intervenciones.

Partido duro, pero muy contenido por el árbitro el juego violento, resultó emocionante y los dos equipos buscaron con todo entusiasmo la anotación que en su grado mínimo se produjo por las dos partes.

En el primer tiempo, hacia los finales, en una de las mejores jugadas que en la tarde realizó Juventud, a todo tren y coraje el ataque, un buen pase de Enrique, dió la oportunidad para que Pelayo, muy colocado mandase el balón a la red sin que Zamorita pudiese hacer nada para evitar el tanto.

El entusiasmo de los fanáticos de Juventud, no tuvo límites, aplaudiéndose la brillante jugada, y terminando el tiempo 1 por 0 a su favor.

Casi de entrada, al reanudarse el juego, un fuerte ataque del Olimpia llevado por Mario, provoca la intervención de Pipa que de manera fulminante tira a goal, cayéndose Carlos al pretender blocar y tropezando la pelota en él, salta y entra en la red. Empatados.

Se crece el Olimpia, empujando notablemente Pipa, que es el mejor de los 22 jugadores; el match toma caracteres vivos, buscando romper el empate. Los asturianos, que esperan el triunfo, se revuelven con gran brío, que se traduce en varios corners contra sus contrarios, y en uno de ellos, una falta de Benegas, anula un tanto que se hubiera producido ante la salida de Zamorita.

La tensión es más fuerte en las glorietas, pues los jugadores van decayendo en fuerzas y se respira el empate que realmente fué el resultado lógico del partido.

El señor Pagés alinea los equipos como sigue:

Juventud Asturiana: Carlos; Sergio, Mariano; Gisleno, Cholas, Bolero; Coto, Pelayo, Beringer, Benegas, Enrique.

Olimpia: Zamorita; Polon, Becerra; Ochoa, Strauss, Viruta; Darío, Requejo, Mario, Pipa, Neno.

LOS KICK-OFF DE HONOR

En el match Centro Gallego-Cataluña, puso el balón en juego el doctor José I. Rivero, que en clásica postura de jugador, lanzó un soberbio chut que hubiera llegado a la puerta contraria de no haber detenido la pelota Roselló. Una gran ovación se ganó el que fué por unos momentos delantero centro del Deportivo Centro Gallego.

En el match Juventud Asturiana-Olimpia, fué el señor Zorrilla el encargado del kick-off de honor, que contra viento lanzó el balón acreditándose también como hombre de gran punch.

EL SEÑOR LUCIO FUENTES

Como más arriba decimos desde el palco presidencial, presenció los partidos el ex presidente de la Federación de Fútbol de la Habana señor Lucio Fuentes, que en la mañana de ayer llegó de España enterarse los fanáticos dieron, de los puestos de asturianos y ga laicos, los cheers reglamentarios.

En otro lugar de este número la información referente a la llegada del señor Fuentes Corripio nosotros le enviamos nuestra cariñosa bienvenida.

RESULTADO DE LAS CARRERAS DE AYER

DIA 74. Marzo 6, 1932. Tiempo claro. Pista fangosa.

835 ORIENTAL PARK, CUBA — PRIMERA CARRERA— 5 & 1-2 Furlongs. 3YO — Purse $800 Claiming

Ind	Horses	W	PP	St	¼	½	¾	Str	Fin	Jockeys	O	C
816	Patangon	*105	12	1		1^{hd}	1^{2}	1½	1^{hd}	R Clemons	30	30
788^{3}	‡Plain Ben	110^{b}	6	3		3^{4}	2^{3}	2^{4}	2^{3}	E Neal	3	3
† 786^{3}	Brown Mole	105	11	2		2^{2}	3^{4}	3^{3}	3^{4}	A Cleff	8	8
816	Vestah Clark	*105^{b}	10	8		6^{1}	4½	4^{3}	4^{5}	J Gilbert	8-5	8-5
† 807	Meal Money	*102	8	7		7^{1}½	7^{1}	6^{1}	5^{hd}	T Roderick	20	20
† 637	Dolesia	*100	2	9		10^{2}	9^{2}	7½	6^{4}	NTrombrio	15	15
776^{3}	Barston	*107^{b}	4	11		11^{8}	11^{8}	11^{8}	7^{1}½	J Knopchick	10	10
526	Gayola	110	7	6		9^{3}	10^{1}	10^{2}	8^{3}	G Seabo	8	8
788	Chilonda	105^{b}	9	4		4^{1}½	5^{hd}	5½	9½	D Meade	15	15
786	Flying Sixty	105	1	10		8½	8½	9½	10^{hd}	F Winters	5	7
761	‡Stefans Lass	110^{b}	5	5		5^{1}½	6½	8^{1}	11^{5}	G Moore	3	3
823	Innisfail	107	3	12		12	12	12	12	R Watson	15	15

P 2:30 Off 2:31½ Time 24 1-5 50 2-5 1:12

Premio al ganador $625. Ganador: potro de 3 años, hijo de Angel Flara. Propiedad de J. E. Lewis. Arrancada pobre. Ganador bajo el látigo. Place fácil. Pantagón le gustó la pista, reto a Brown Mole hasta vencerloy duró mas que Plain Ben en el empuje. Este se movió gradualmente bajo el látigo, y estaba agotando al ganador. Brown Mole, bien las primeras etapas, se agotó al final fué ligeramente estorbado por el ganador en la curva de netrada a la recta. Ventak Clark hizo una carrera pareja. Meal Money fué distanciado. Dolesia y Barston arrancaron muy despacio. Chilonda y Stefans Lass se pararon. Innisfail se durmió en la arrancada.

Pantagón 93.20 55.80 19.40 Plain Ben 6.00 4.20 Brown Mole 3.4
Reclamable el Ganador $800.00

836 ORIENTAL PARK, CUBA — SEGUNDA CARRERA— 6 Furlongs. 3YO&Up — Purse $800 Claiming

Ind	Horses	W	PP	St	¼	½	¾	Str	Fin	Jockeys	O	C
783	Preferred	122	2	4		2^{hd}	3^{4}	1½	1^{5}	W Curran	7-5	7-5
811^{3}	Stylish Mack	118^{b}	4	5		4½	1^{1}	2^{3}	2^{4}	R Holland	3	3
790	Joan K	117	8	7		5^{1}	2^{hd}	3^{5}	3^{6}	J Gilbert	3	3
673	My Beauty	117	3	1		1½	4^{3}	4^{3}	4^{3}	J M Jones	10	10
794	Finnath	118^{b}	5	2		6^{2}	5^{4}	5^{4}	5^{6}	G Moore	3	3
782	Staracene	100^{b}	6	6		7^{4}	6½	6½	6^{2}	J Mattioli	20	20
809^{3}	Dark Dawn	116^{b}	7	8		8	8	8	7^{2}	M Dupuy	10	10
816^{3}	Westys Rose	99	1	3		3^{hd}	7^{4}	7^{1}	8	W Prior	5	5

P 2:57 Off 2:59 Time 24 49 1:16

Premio al Ganador $625. Ganador: caballo de 5 años, hijo de Lady Poussette. Propiedad de C. H. Rumage. Arrancada buena. Ganador fácil. Place lo mismo. Preferred, gustándole la pista, se deshizo de la interferencia al rodear la surva lejana, se movió con velocidad por fuera dispueso de Stylish Mack y se alejaba. Este cruzó rápidamente rodeando la curva lejana, y entonces se alejó y no tuvo excusa. Joan K. finalizó bien por fuera. My Beauty demostró velocidad inicial. Finnath hizo un esfuerzo parejo. Westys Rose fué barajado hacia atrás en la curva lejana.

Preferred 6.60 3.60 2.60 Stllylish Mack 3.40 2.40 Joan K. 2.80. Reclamable el Ganador en $800.

837 ORIENTAL PARK, CUBA — TERCERA CARRERA— 6 Furlongs 3YO&Up — Purse $800 Claiming

Ind	Horses	W	PP	St	¼	½	¾	Str	Fin	Jockeys	O	C
(425)	Sun Worship	118	8	1		1^{1}	1^{1}	1^{1}½	1^{1}½	J M Jones	2	2
790	Netie Pebbles	121	2	4		4^{hd}	4^{hd}	4^{3}	2^{hd}	W Curran	8	8
825	Maximum	120^{b}	4	2		2^{1}½	3^{1}½	3^{2}	3^{1}	G Moore	3	3
811	Zebra	111^{b}	5	3		3^{1}	2½	2^{1}½	4^{4}	D Meade	10	10
811^{2}	Lew Black	118^{b}	3	5		5^{1}½	5^{hd}	5½	5^{hd}	R Watson	4	4
795	Manager Evers	118^{b}	7	8		8	8	6^{1}½	6^{nk}	O Pernia	8	8
——	Sweepingly	98	1	6		6^{hd}	7^{hd}	7½	7^{4}	W Privett	10	6
790^{2}	Infinitus	122^{b}	6	7		7^{hd}	6^{hd}	8	8	M Dupuy	8-5	8-5

P 3:25 Off 3:27 Time 24 49 2-5 1:18 2-5

Premio al Ganador $625. Ganador: jaca de 6 años hija de Sun Briar-Hathor Propiedad de C. Troutt. Arrancada buena. Ganador bajo el látigo. Place lo mismo. Sun Worship mantuvo a Netie Pebbles a buena distancia. Este vino con un estallido de velocidad en la recta, y finalizó con vigor. Maximum bien toda la distancia, no tuvo percances. Zebra se paró bajo el látigo. Lew Black no tuvo percances. Manager Eevers comenzó despacio. Infinitus se paró.

Sun Worship 5.00 3.40 3.00 Netie Pebbles 8.00 4.60 Maximum 4.20. Reclamable el ganador en $800.

ORIGINAL FOURTH RACE DECLARED OFF

838 ORIENTAL PARK, CUBA — CUARTA CARRERA— 6 Furlongs 4YO&Up — Purse $800 Claiming

Ind	Horses	W	PP	St	¼	½	¾	Str	Fin	Jockeys	O	C
834^{2}	Hypoluxo	112^{b}	8	6		2^{hd}	1^{1}	1^{2}	1^{5}	W Privett	3	3
† 699	Ma Sun	112^{b}	10	1		5^{1}	4^{5}	3½	2^{2}	E Neal	10	10
817	Andresito	107	12	5		3^{2}	8½	2^{hd}	3^{1}½	J McLaren	4	2
(758)	ThunderNynph	105	5	7		1^{3}	2^{3}	4^{1}	4^{8}	G Seabo	2	3
(775)	Mexican D	105	7	2		7^{1}	8½	5^{1}	5^{hd}	J Gilbert	5	5
783	Cherry May	105	11	9		11^{3}	6½	6½	6^{hd}	W Prior	10	10
815^{2}	Fast Life	110^{b}	9	3		6^{1}½	7^{1}½	7^{1}½	7½	W Ellswrth	15	15
737	Flying Plum	110	3	10		12	12	9^{2}	8^{1}	G Moore	15	15
817	Cabaret	109^{b}	2	8		9^{1}	11^{hd}	8^{1}	9½	W Marsh	5	5
† 795	MorningBeams	108	6	12		8^{hd}	8½	10^{1}	10^{4}	R Watson	10	10
811	Golden Patch	107^{b}	1	11		10½	10^{hd}	12	11^{1}	T Roderick	30	30
† 817	Billycoo	110^{b}	4	4		4^{1}½	9^{1}	11^{1}½	12	O Pernia	10	10

P 3:53 Off 3:56 Time 23 3-5 48 3-5 1:16

Premio al ganador $625. Ganador: caballo de 6 años, hijo de High Time. Chateau briand, propiedad de G. F. Jenkis. Arrancada buena. Ganador fácil. Place lo mismo. Hypoluxo, se puso al frente redeando la curva lejana, y tuvo reservas de velocidad. Ma Sun finalizó bien bajo el látigo para durar más que Andresito. Este corrió en buena posición y tuvo percances. Thunder Nymph demostró velocidad inicial, pero se paró después. Mexican D. no tuvo excusas. Cherry May comenzó despacio. Billycoo se paró.

Hopoluxo 8.20 4.20 3.00 Ma Sun 5.40 3.00 Andresito 3.
Reclamable el ganador en $900.

839 ORIENTAL PARK, CUBA — QUINTA CARRERA— 4 Furlongs 2YO — Added $2500 Cuban Juvenile Stakes

Ind	Horses	W	PP	St	¼	½	¾	Str	Fin	Jockeys	O	C
——	Lucille K.	121^{b}	2	2			1^{hd}	2½	1^{5}	C E Allen	7-5	7-5
(525)	Olive Sabath	118	3	3			2^{hd}	1^{nk}	2^{nk}	W Curran	7 10	7 10
$(740)	Lerack	121	1	1			4	4	3^{2}	O Pernia	2	2
$(800)	Spero	115	4	4			3^{5}	3^{4}	4	M Dupuy	2	2

P 4:25 Off 4:26 Time 25 51 2-5

Premio al ganador $2440. Ganador. potranca de 2 años hija de Whiskalelong Brief. Propiedad de H. M. Woolf. Arrancada buena. Ganador fácil. Place bajo el látigo. Lucille K. arrancó bien, ahorró terreno toda la distancia, se alejó y ganó contenido. Olive Sabath se durmió un poco en la arrancada, y moviéndose con velocidad asumió la delantera por fuera entrando en la recta pero se agotó por completo en el último 16. Lerack fué estorbado y barajado hacia atrás en la curva lejana, y finalizó bien. Spero por fuera de los delanteros todo el trayecto, no tuvo percances. «Lucille K. 5.00 No hubo apuestas para place y show.

840 ORIENTAL PARK, CUBA — SEXTA CARRERA 1 and 1-16 Miles 4YO&Up — Purse $800 Claiming

Ind	Horses	W	PP	St	¼	½	¾	Str	Fin	Jockeys	O	C
821^{3}	Chill Wind	105^{b}	2	1	1^{4}	1^{2}	1^{1}	1^{hd}	1no	J Gilbert	5	5
813^{3}	Sandals	106^{b}	11	3	2½	2^{1}	2^{hd}	2^{1}	2^{1}½	F Maier	10	10
813^{2}	Herb Ashby	112^{b}	1	12	10^{hd}	8^{1}	6½	3½	3^{2}	D Meade	8	8
* 784	Peach Basket	105	12	4	4^{hd}	3^{hd}	3^{1}½	4^{nk}	4^{4}	NTrombrio	2½	2½
781	Matin'sMinistr	112^{b}	3	9	6^{1}	6^{1}½	5^{1}	6^{4}	5^{1}½	J Ellsworth	15	15
775^{2}	Mrmring Pines	112^{b}	8	7	5^{nk}	5^{hd}	4½	5^{1}	6^{4}	D Cox	6	6
806	Sam Slick	112^{b}	5	11	11^{4}	7^{2}	8^{4}	7^{3}	7^{6}	T Roderick	12	12
767	Jack Biener	112	9	5	9^{2}	9^{hd}	9^{1}	7^{2}	8^{hd}	W Curran	5	5
813	Rocky Point	110^{b}	4	8	8½	10^{4}	10^{2}	9^{2}	9½	O Pernia	15	15
† 834	Torrito	112	6	10	12	12	11^{2}	10^{2}	10^{4}	N Brooks	15	15
† 789	Norma Jean	107^{b}	10	6	7^{1}½	4½	7^{nk}	11^{1}½	11^{1}	A Cleff	20	20
780	McCulloch	113^{b}	7	2	3^{1}	11^{1}	12	12	12	J M Jones	5	5

P 4:53 Off 4:53½ Time 25 3-5 50 2-5 1:17 1:44 4-5 1:52 1-5

Premio al ganador $625. Ganador: potranca de 4 años, hija de Chilhowee—Chrysalias II. Propiedad de J. H. Yerian. Arrancada buena. Ganador bajo el látigo. Place lo mismo. Chil Wind tomó una larga delantera; corrido contenido, y duró mas que Sandals en el empuje final. Este fué factor durante todo el trayecto, hizo un esfuerzo determinado en la recta final, y estaba apotando al Ganador. Herb Ashby vino por fuera en la recta y semovió con velocidad, pero se cansó al final. Peach Basket cerca toda la distancia, no tuvo percances. Matins Minister finalizó bien. Sam Slick vino por fuera con un estallido de velocidad, y se agotó después. Norma Jean y McCulloch no tuvieron percances.

Child Wind 20.40 8.80 5.60 Sandals 14.60 6.40 Herb Ashby 3.80. Reclamable el ganador en $800.

841 ORIENTAL PARK, CUBA — SEPTIMA CARRERA— 1 and 1-8 Miles 3YO&Up — Purse $800 Claiming

Ind	Horses	W	PP	St	¼	½	¾	Str	Fin	Jockeys	O	C
769^{2}	Pomfret	118	5	2	1^{3}	1^{3}	1^{2}	1^{1}½	1^{2}	A Cleff	4	4
820^{2}	Camp Parole	*109	8	3	3^{2}	3^{2}	3^{1}½	2½	2^{1}	J McLaren	7 5	7 5
(785)	Winnie Jo	*108	7	5	6^{2}	4^{hd}	4^{1}	4½	3^{1}	D Cox	2	2
812	Princess Ma	113	1	6	5^{hd}	6^{1}	5^{4}	5^{4}	4½	N Brooks	6	6
(824)	West Virginia	114^{b}	4	1	2^{5}	2^{7}	2^{3}	3^{nk}	5^{8}	M Dupuy	6	6
(779)	West Point	*113	2	4	4^{1}½	5^{1}½	6^{3}	6^{1}½	6^{2}	T Roderick	6	6
820	Skibo	*113^{b}	6	8	8	8	7^{1}	7^{5}	7^{6}	J Gilbert	6	10
819	‡Thunwin	111^{b}	3	7	7^{3}	7^{1}	8	8	8	W Curran	10	

P 5:21 Off 5:24½ Time 25 49 4-5 1:16 1:44 1-5 1:58 2-5

Premio al Ganador: jaca de 5 años, hija de Purchase. Polycena. Propiedad de J. J4 Feenay. Arrancada buena. Ganador fácil. Place bajo el látigo. Pmfret, se puso al frente hasta la primera vuelta, y corriendo contenido, mantuvo a Campa Parole a buena distancia. Este, bien durante todo el trayecto, adelantó con vigor en la recta y finalizó con fortaleza. Winnie José movía con velocidad por dentro cuando fué cerrado en la recta final. Princess Ma no tuvo percances. West Virginia se paró. West Point no tuvo percances.

Pomfret 13.40 6.00 3.20 Camp Parole 4.20 2.80. Winnie Jo 2.
Reclamable el Ganador en $800.

M.E.C.D. 2016

Anuncios Clasificados de Ultima Hora

ALQUILERES

Habana

A-1

SE ALQUILAN los bajos de Lealtad 79, con sala, saleta, tres cuartos, bonito cielo raso y acabado de pintar. En la bodega informan. Manrique 20, altos.
AI 8739 6-8 marz

PROPIO PARA Matrimonio se alquila el primer piso de San Nicolás, 160 próximo a Reina, sala, saleta, dos habitaciones, baño moderno y cocina Informes: Telf A-6589.
A1 8810 6-9 Mar

SE ALQUILA en $20, Desagüe y Morales, a media cuadra de Infanta. Sala, comedor, 3 cuartos grandes, cocina, patio, servicios y mucha agua. La llave el señor Mejías. Informan, Lealtad 238. Telfs A-2689 U-2256.
A1 8749 6 mar 9

A-4 Marianao y sus Repartos

AMPLIACION ALMENDARES 12 esquina a 8a, Avenida, frente al Parque. Moderna casa de 2 plantas, acabada de pintar. Vestíbulo, sala, comedor, (closet con servicios) Pantry amplia cocina, cuarto de criados con baño y servicio completo, 4 hermosas habitaciones altas, baño completo. Garage con cuarto y servicios para chauffeur. Los Omnibus pasan cada 5 minutos por el frente. Verdadera oportunidad. Unico precio: CUARENTA PESOS. La llave en la misma. Informa: Dr. Fernández de Castro teléf M-9838, de 10 a 12 y de 2 a 5.
A-4 8596 5-9 Marzo

A-5 J. del Monte y Víbora

SE ALQUILA en $25, Tamarindo 40, altos, a media cuadra de la Calzada. Sala, comedor, 3 cuartos grandes, servicio completo, mucha agua, cocina. La llave en los bajos. Informan, Lealtad 238. Telfs. I-3010, A-2689.
A5 8750 6 mar 9

SE ALQUILA en $40, Calzada Víbora 516, espléndida y hermosa, sala, saleta, seis grandes habitaciones, baño intercalado, todo lujo, gran traspatio. Puede verse de 2 a 6, teléfono M-2122. 4 a 5.
A5 8760 6-8 Mar

W Arrendamientos

SE DESEA arrendar una finca que sea chiquita inmediata a la Habana que admitan condiciones telf U-2766.
W 8814 6-8 Marzo

B-2 Locales y Naves

ESPACIOSO LOCAL DE ESQUINA

Muy barato, Zulueta 71, esquina a Dragones, con 500 metros de superficie, adaptado para establecimiento. Se alquila todo o parte. Llave en la misma. Informes U-3810.
B2 8812 6-10 Marzo.

SE SOLICITAN

S-1 Criadas y Criados

SE NECESITAN dos criadas de mano, españolas, una es para los cuartos y debe saber coser, la otra para servicio corriente, sueldo $20 cada una, Compostela 58.
S1 8753 6 mar 8

SE SOLICITA joven española para criada de mano, trabajora. Sueldo $10, ropa limpia y uniformes. Calle B. 237. Telf. F-5653.
S1 8796 6-8 Marzo.

SE SOLICITA criada española que sepa limpiar bien y coser un poco. Con buenas referencias $20. y uniformes. Vedado. Calle 15 número 280 entre 2 y 4.
S1 8821 6-8 Marzo

S-12 Solicitudes - Varias

SE SOLICITA matrimonio español, sin hijos o uno solo, él entendido en campo, muy trabajador; ella buena cocinera. Compostela 58. A-4792.
S12 8752 6 mar 9

SE OFRECEN

O-1 Criadas y Criados

SE DESEA colocar joven española para los servicios de un matrimonio o manejadora o criada de manos, sabe lavar ropa fina F-6227.
O1 8801 5-7 Marzo

JOVEN ESPAÑOLA, desea colocarse de criada de mano o manejadora, sabe su obligación es muy formal y tiene referencias, no tiene pretensiones F-2895.
O1 8818 6-8 Mar

UNA JOVEN española desea colocarse para los quehaceres de un matrimonio, desea casa de moralidad teléfono U-5897.
O1 8800 6-9 Marzo

SE DESEA colocar una joven española de criada de manos o para cocinar y limpiar para corta familia, tiene referencias telf M-5164.
O1 8816 6-9 Marzo.

SE DESEA colocar una joven española para criada de manos o limpieza habitaciones, sabe cumplir con su obligación, tiene buenas referencias teléfono M-5254.
O1 8811 6-8 Marzo

DESA COLOCARSE joven española para todo el servicio de corta familia tiene buenas referencias informan teléfono U-1483.
O1 8808 6-9 Marzo

SE DESEA colocar una muchacha española para criada de mano o manejadora no tiene pretensiones tiene referencias. Está practica con los niños, teléfono U-3476.
O1 8804 6-8 Marzo

JOVEN ESPAÑOLA desea colocarse en casa particular de criado más sabe jardinería y cocina no le importa salir al campo, tiene buenas referencias FO-2750.
O1 8797 6-8 Marzo

ANUNCIESE EN EL *Diario de la Marina*

SE OFRECEN

SE OFRECE una joven española para criada de manos o cuartos es muy formal y trabajadora y desea casa de moralidad tiene buenas referencias. Llamen por Ester Tel. M-2464
01 8162 6-8 Marzo.

DESEA COLOCARSE joven española, para cuartos, sabe coser lavar y planchar vestidos finos de señora, o criada de manos, no le importa ir al los repartos, buenas referencias. Teléfono FO-2620.
O1 8768 6-8 Marzo.

DESEA COLOCARSE una muchacha española de criada de mano o de cuartos tiene buenas referencias si usted las desea. Telf. A-3828.
O1 8774 6-9 Marzo

SE OFRECE muchacha española, de criada de manos y ayuda con niños o limpiar ayudar, a cocina y señora para cocinar siendo corta familia cocina y limpia, cumplen su obligación buenas referencias M-6332.
O1 8775 6-8 Marzo.

SE DESEA colocar una española de criada le manos o manejadora, entiende de cocina, tiene referencias teléfono F-2797.
O1 8785 6-9 Marzo.

SE DESEA colocar una muchacha española de criada de comedor o cuarto o manejadora o por horas, lleva tiempo en el país sabe cumplir con su obligación teléfono F-6332.
O1 8786 6-9 Marzo.

SE DESEA colocar una muchacha española, para criada de manos o manejadora no le importa ayudar en la cocina, tiene buenas referencias de las casas donde ha estado F-2312.
O1 8787 6-8 Mar

DESEA colocarse una española de mediana edad de criada de mano, sabe cumplir con su obligación, tiene quien la recomiende. Télf. M-4507.
O1 8759 6-9 marzo

SE DESEA colocar un joven español para criado de manos, sirve a la rusa y a la francesa y tiene buenas referencias. Informa M-4736.
O1 8792 6-8 Marzo

SE DESEA colocar una joven española de criada de mano o de cuartos.; Es formal y trabajadora. Tiene referencias. Informan teléf. I-5886.
OI 8735 6-8 marz

DESEA COLOCARSE criado de mano, peninsular, experimentado en todo esmerado servicio, sin pretenciones y con referencias de buenas casas. Teléfono A-4792.
OI 8730 6-8 marz

SIRVIENTA española se ofrece para buena familia, sabe coser y servir mesa. Muy seria. Referencias. También se ofrece cocinera española, sabe planchar y servir bien, limpia y formal Referencias Teléfs. A-6949 y A-3420.
OI 8729 6-8 marz

SE DESEA colocar una joven española de criada de mano, o para cocinar y limpiar Entiende de repostería. Tiene referencias. Informan: U-6893.
OI 8734 6-9 marz

SE OFRECEN dos españolas de mediana edad, una para criada, sabe servir muy bien, otra cocinar y limpiar, tienen muy buenas referencias, pueden dormir en la casa Teléfono: A-3343.
OI 8731 6-8 marz

SE OFRECE criada española para comedor y cuartos, sabe servir la mesa muy bien, también sabe coser y lavar ropa fina. Tiene muy buenas referencias. Teléfono A-3343.
OI 8732. 6-8 marz

SE OFRECE criada japonesa, habla español, ha trabajado en buenas casas en el Vedado. Tiene buenas referencias. Sabe coser muy bien. Teléfono A-3343.
OI 8733 6-8 marz

DESEA COLOCARSE joven española de criada de manos o manejadora, o comedor. Sabe servir a la rusa. No le importa ir al campo. Es muy cariñosa con los niños. Sabe algo de cocina. Tiene muy buenas referencias. Sabe cumplir con su obligación. Desea casa de moralidad. Informan: Santa Emilia 136. Teléfono I-3385.
OI 8736 6-9 marz

SE OFRECE una joven española para comedor o cuartos, es cariñosa con los niños. Tiene muy buenas referencias. Desearía casa de moralidad. Teléfono M-3704.
OI 8740 6-9 marz

DESEA COLOCARSE criado español de mediana edad. Muy práctico en todo servicio fino, con buenas referencias de casas conocidas. Teléfono M-4567.
OI 8742 6-8 mar

CRIADO COMPETENTE: muy práctico servicio comedor y demás amplias referencias de casas conocidas: no tiene pretenciones, es cumplidor, sale al campo. M-4071. Vidriera cigarros.
OI 8741 6-8 marz

SE OFRECE sirvienta española sabe coser y cortar perfectamente. Otra lavar ropa fina. Otra práctica en servir comedor, sabe algo de cocina. Ambas finas con inmejorables referencias. teléfono M-7122.
OI 8748 6-8 marz

DESEA colocarse una buena criada de mano española, o para manejadora habitaciones, sabe bastante de costura y tiene referencias de buenas casas. Teléfofono A-4792.
O1 8756 6 mar 8

O-2 Cocineras y Cocineros

PENINSULAR desea casa particular o del comercio cocina española criolla sabe de repostería no tiene pretensiones no saca comida es honrado y tiene referencias. Bernaza 63 altos teléfono M-8633.
O2 8822 6-9 Marzo

SE OFRECE COCINERA, repostera, española sabe cocinar a la criolla y a la española. Tiene muchos años de práctica y no le importa salir al campo, duerme en la colocación Telf. M-2464.
O2 8763 6-8 marzo.

SE OFRECE un joven cocinero o repostero chino, sabe cocinar muy bien española, criolla, muy limpio. Tiene buenas referencias de casas particulares. Informan Telf. U-9704.
O2 8767 6-9 Marzo.

SE DESEA colocar cocinero repostero chino, experto en el arte cocina a la criolla española ,agradable sazón con referencias de casa donde a trabajado pregunte Honorio M-4774.
O2 8769 6-9 marzo

SE OFRECEN

SE COLOCA joven espajola para cocinar y limpieza o para cuartos entiende un poco de costura. Informan U-1213.
O3 8766 6-9 Marzo.

SE DESE colocar una buena cocinera y repostera, duerme en la colocación y tiene referencias de las casas en que ha estado. Informan Telf. A-5252
O2 8770 6-8 marzo

SE DESEA colocar una española joven para cocinar y limpiar. tiene quien la recomiende, lleva tiempo en el país en casa de moralidad F-5884.
O3 8765 6-9 Mar

SE OFRECE un cocinero blanco del país, cocina a la española y criolla tiene referencias, no tiene pretensiones en casa particular o Huéspedes teléfono M-2311.
O2 8771 6-8 Marzo.

COCINERA española mediana edad, desea colocarse, casa particular, sabe cocinar criolla y española lo mismo para criada de mano tiene buenas referencias de buenas casas F-5221,
O2 8772 6-8 Marzo.

SE OFRECE buena cocinera, repostera madrileña solo para la cocina, cocina criolla y española, toda clase de platos finos es limpia, dispuesta, formal tiene referencias U-4138.
O2 8773 6-8 Marzo

SE DESEA colocar un matrimonio sin hijos, españoles ella para cocinar y limpiar y él para criado y sabe manejar automóviles, tienen referencias FO-2683.
O2 8778 6-8 Marzo

DOS ESPAÑOLAS se colocan, juntas o separadas una cocina, otra criada de cuartos, manos y coser, inmejorables referencias, todas horas teléfono F-5572.
O2 8779 6-8 Marzo.

SE DESEA colocar una señora española para cocinar y limpiar o para cocinar solamente, tiene recomendaciones F-3813.
O2 8823 6-8 mar

SE OFRECE española no muy joven para cocinera, criada o manejadora cuidar enfermos de día o noche, hace dulces. Sueldo no menos de 15 pesos M-8502.
O2 8387 3-8 Marzo.

SE DESEA COCOCAR una española para cocinar o para todo corta familia teléfono F-2605.
O2 8780 6-8 marzo.

DESEA COLOCARSE una española para cocinar y limpiar o para cocinar solo, sabe su obligación F-3849.
O2 8781 6-8 Mar.

DESEA colocarse una española de cocinera, de mediana edad cocina bien y tiene referencias FO-2682.
O2 8782 6-8 Marzo.

MUCHACHA ESPAÑOLA, desea colocarse para cocinar o los quehaceres de casa de corta familia. U-6887.
O2 8783 6-8 Marzo

SE DESEA colocar una muchacha española, para cocinar y limpiar desea casa seria, tiene referencias. Informan M-4736.
O2 8789 6-8 Marzo.

SE OFRECE una joven para cocinar y limpiar, tiene recomendación de las casas que trabajó. Informan M-2583 Rayo 29.
O2 8799 5-7 Marzo

SE DESEA colocar una española para cocinar, limpiar, tiene buenas refencias. Informes telf M-2562.
O2 8813 6-8 Marzo

COCINERO FINO, repostero, asiático desea colocarse casa particular, cocina perfectamente a la criolla española y francesa. Muy limpio y formal sabe cumplir con su obligación y tiene buenas referencias M-4389.
O2 8737 6-8 marz

SE DESEA colocar una muchacha para cocinar y puede dormir o no, Tiene referencias. Teléfono M-4235.
O2 8738 6-8 marz

SE DESEA colocar una española de mediana edad para cocinar o cocinar y limpiar, a corta familia de moralidad. Tiene buenas referencias. Informan: M-3628.
O2 8743 6-8 marz

JOVEN ESPAÑOLA se ofrece como sirvienta en casa de moralidad. Lleva poco tiempo en el país. No tiene compromisos. Informan Teléfono: M-5117, preguntar por Ramona.
O2 8744 6-9 marz

SE DESEA colocar una joven española para cocinar, limpiar, o manejar. Entiende de repostería, inmejorables referencias de trabajadora. Duerme o no en la colocación. Informan A-3444.
O2 8745 6-9 marz

COCINERA peninsular de mediana edad. Desea colocarse para cocinera. Sabe la cocina española y criolla. Desea casa formal. Tiene referencias. Teléfono M-5670
O2 8746 6-8 marz

SE OFRECE superior cocinera de color repostera, limpia y formal. Otra cocina bien. Cocinar y limpiar o cocinar y lavar a corta familia. Criada o manejadora. Tienen referencias. M-7122.
O2 8747 6-8 marz

SEÑORA joven española desea colocarse para cocinar y limpiar, sabe cumplir con su deber tiene referencias, duerme en la colocación, no sale de la Habana M-4896
O2 8802 6-8 Marzo.

UNA JOVEN española desea colocarse para cocinar y limpiar es trabajadora y sabe trabajar, quiere corta familia tiene quien la garantice F-2431
O2 8806 6-9 Marzo

SE DESEA colocar una muchacha española para cocinar y limpiar o criada de manos, corta familia, tiene referencias teléfono M-6272
O2 8807 6-8 marzo

SE DESEA colocar una española para cocinar y limpiar tiene referencias es trabajadora y honrada no importa salir a repartos, sin pretensiones, llame al telf. M-4080
O2 8809 6-8 Marzo

DESEAN colocarse dos españolas, una para cocinar y limpiar, no duerme en la colocación; otra para criada de mano, va a los repartos y tienen referencias de las casas que han trabajado. M-7770.
O2 8757 6 mar 8

ESPAÑOLA de mediana edad desea colocarse de cocinera o para todo, tiene buenas referencias y puede dar, dormir en la colocación: es sola. Teléfono I-7583.
O2 8758 6 mar 8

SE OFRECEN

DESEA COLOCARSE joven española, para cocinera y ayudar a la limpieza si es corta familia. Tiene inmejorables referencias de las casas que ha trabajado. Sabe cumplir con su obligación Telf. X-1074.
O2 8798 6-8 Marzo.

O-3 Manejadoras

SE DESEA colocar una joven española para manejadora o criada de manos o cuartos, sabe coser un poco, es cariñosa para los niños, tiene muy buenas recomendaciones F-1764.
O3 8803 6-8 Marzo.

DESEA CALOCARSE una joven española para manejadora o criada de manos tiene referencias, informan Cristo número 26 telf. M-5498.
O3 8788 6-8 Marzo.

O-5 Jardineros

EXPERTO acreditado jardinero agricultor japonés desea colocarse para casa particular o finca, habla inglés. Tiene recomendación Telf M-5070
O5 8764 6-8 Marzo.

SE OFRECE experto jardinero español, sin pretensiones, puede hacer cualquier otro trabajo, duerme o no en la colocación; tiene referencias de buenas casas. Telf. A-4792.
O5 8754 6 mar 8

O-6 Chóferes

DESEA colocarse chófer español, experto en toda clase de máquinas y mecánica, sin pretensiones y con referencias de buenas casas. Teléfono A-4792.
O6 8755 6 mar 8

CHOFER ESPAÑOL con referencias conocedor de la Habana, desea colocarse casa particular o comercio, para todo lo que le manden sin pretensiones. I-2932.
O6 8795 6-9 Mar.

O-7 Costureras - Modistas y Sombrereras

JOVEN ESPAÑOLA, mediana edad de respeto para coser por día en casa particular en la confección de señoras y señoritas, o para dama de compañía. Dirigirse Crespo 12 bajos.
O7 8790 6-8 Marzo

SE COMPRAN

C-5 Muebles y Prendas

M-3209. Compro muebles, pianos, pianolas, ortofónicas, radio, máquinas «Singer» escribir, objetos arte, antigüedades, prendas, oro, baúles maletas. Liquido casas enteras. Pago más que nadie. Operación rápida.
C5 7275 25-3 Marzo

C-12 Objetos — Varios

COMPRO cuadros al óleo, lo mismo antiguos que modernos, pero de firmas conocidas. Avisen al teléfono FO-1897.
C12 8815 6-13 mar

SE VENDEN

V-1 Casas

¿TIENE 500 PESOS?

Cedo casa de madera de portal sala, 2 cuartos, hall comedor, cocina, Reparto San Miguel, doy facilidades. Informes M-1282.
V1 8824 618 marzo

VENDO a precio de situación, mis propiedades en la Víbora. Desde $3.000 hasta $20.000. Informan teléfono M-2122.
V1 8817 6-11 Marzo

GANGAS, LA SIERRA y Almendares Chalet, frente al Parque 6|4 hall 3 baños, garage 2 máquinas $13.000 Otro calle 6 4|4 y garage $5700. Otro esquina 5|4 y garage $5500. Otro 2 plantas 4|4 y garage $5700. Otro 4|4 y garage $4000. Vedado gran residencia Calle J. entre 21 y 23 8|4 y 3 baños $32.000 más informes Quintana teléfono FO-2138.
V1 8819 6-8 Marzo.

V-2 Solares

CORRA PRONTO

A cojer esta ganga de bonito solar de 8x29 varas, Reparto San Miguel Víbora, a $2.50 vara. costó a $6.00 doy facilidades. Informes M-1282.
V2 8825 6-8 marzo

REPARTO LA SIERRA. Solar de 20 por 47 a $3.25. Almendares, solar de 20x46 a $2.25. Santo Suárez solar de 600 varas a $2.75. Quintana teléfono FO-2138.
V2 8820 6-8 Marzo

V-5 Muebles y Prendas

SE VENDE juego de cuarto por motivo de viaje, muy barato. Velasco número 6 (Habana).
V5 8777 6-9 Marzo

V-7 Automóviles y Accesorios

POR NO PODER TRABAJARLO vendo Buick abierto, siete pasajeros, 2 gomas nuevas. Acabado de esmerilar, con chapa propio para turismo o familia, $190.00 Urge la venta, Aguacate 19, garagel de 9½ a 2.
V7 8761 6-10 Marzo

SE VENDE una guagua Ford del 30, en buenas condiciones, trabajando en la mejor línea. Se dan facilidades en el pago. Informan en Magnolia 40, Cerro.
V7 8751 6 mar 9

SE VENDE Lincoln de 7 pasajeros, abierto en muy buen estado. Se da muy barato. Ganga excepcional. Informan Telf. FO-1994.
V7 6-8 Marzo.

V-8 Instrumentos de Músicas

RADIO MAGNIFICO RCA, nuevecito gran alcance y claridad, $28.00 Majestic 1931, $60.00 Acepto cambios con radios inferiores o pianolas. Telef A-5704 Jesús del Monte 27 altos.
V8 788 29-9 Marzo

PROFESIONALES

DRES. EN MEDICINA

CURO LA IMPOTENCIA, neurastenia o debilidad sexual. Método moderno. Hora especial para cada cliente. Absoluta reserva. Doctor Cardenal. Consulta de 2 a 6 6. Perseverancia 50.
Prof. 8511 4-19 marz

DR. FRANCISCO J. DE VELASCO
Corazón, Pulmones, Estómago, Intestinos.
DR. RUBEN DE VELASCO
Corazón, Pulmones, Enfermedades de los niños. Consultas de 12 a 2 y de 1 a 4, días laborables. Horas especiales previo aviso, Salud 24. Telf. A-5418.
Profs. 5685 12-13 Mar.

DR. EMILIO MARTINEZ (Padre)
Aplicaciones de radium. Calle L., número 203, Vedado, de 11 a 12, frente al Hospital Mercedes.
Prof. 6563 19-20 Mar.

DR. ABELARDO LABRADOR
Consultas gratis 8 a 12 a. m. Pagas 3 a 5 p. m. Enfermedades señoras, flujos crónicos, metritis, bronquitis, corazón, riñones, diabetes, reumatismo crónico, enflaquecimiento. Inyecciones Neo-Salvasán, Angeles 3, entre Reina y Estrella. Telf. A-0801.
Prfo. 6646 20-21 marzo

DR. A. VENERO
Vías urinarias, Impotencia, Sífilis. Curación rápida. Cuota semanal. Diatermia, Ozonoterapia, etc. Consultas, de 10 a 12 m., y de 4 a 7 p. m. San Miguel 55, esquina a San Nicolás. Telf. A-9330.
Prof. 7346 26-31 Mar.

DR. ALBERTO S. de Bustamante
Profesor de Obstetricia, por oposición. Domicilio: Calle 15, entre J. y K., Vedado. Telf. F-1862. Consultas de 1 a 3, lunes y viernes, en la Clínica Bustamante-Núñez. Teléfono F-2901.
Profs. 5686 12-13 Mar.

DR MANUEL LOPEZ PRADES
Graduado Madrid y Habana. 41 años ejerciendo. Enfermedades de la sangre, pecho, señoras y niños Partos. Tratamiento especial curativo de las afecciones Genitales de la Mujer. Consultas diarias, 9 a 11 y 1 a 5. Gratis, martes y viernes. Amistad 95, altos.
Prof. 5491 10-11 Mar.

INSTITUTO OBSTETRICO "BUSTAMANTE"
MATERNIDAD PRIVADA
Exclusivamente para la atención durante el embarazo, el parto y el puerperio. Contratación individual de servicios obstétricos. Honorarios amortizables por mensualidades de cinco y diez pesos, que hacen un total de cuarenta y cinco y noventa pesos al final del embarazo. Informes: Clínica Bustamante-Núñez. J. esquina a 11, Vedado. Telf. F-3890.
Profs. 5684 12-13 Mar.

ALQUILERES

A-1 Habana

HOSPITAL 10 2o. piso Nueva entre Jovellar y Vapor, sala, recibidor, dos cuartos, baño intercalado, cuarto y servicio de criada. Comedor, cocina de gas y calentador. Informan La Casa Pérez. Neptuno 79 A-5738.
A1 8726 5-8 Marzo.

SE ALQUILAN
SAN MIGUEL 118, BAJOS
Entre Campanario y Lealtad, sala, recibidor, tres cuartos, baño intercalado, comedor, cocina, dos cuartos de criados y servicios. $50. Verlos de 2 a 6 p. m.
ESCOBAR 113, BAJOS
Entre Salud y Reina, sala, recibidor, cinco cuartos, baño completo, comedor, cocina y servicios de criados. Alquiler rebajado, la llave en la misma.
SUAREZ 137
Modernos—altos y bajos—, sala, tres habitaciones, baño completo, comedor y cocina. Alquiler $25.00. La llave en la misma.
AVE. DE LA REPUBLICA 318
Apartamento en la azotea con dos hermosas habitaciones, baño intercalado y cocina. Alquiler $17.00. La llave en la misma
INFORMAN:
Compañía de Seguros "El Iris". Empedrado No. 34. Teléf. A-1294
A1 8611 5-9 marzo.

MARINA 21, frente al parque Maceo, alquilo moderno alto, en 37 pesos, sala, comedor, tres cuartos, baño intercalado. Llave en la fonda. Informes A-6420.
AI 8688 5-12 marz

ALQUILO piso alto, de Consulado 14, recibidor, sala, tres cuartos comedor, baño completo, cuarto y servicio de criados La llave en frente. Informes A-6420.
AI 8687 5-12 marz

MODERNOS bajos. Aguiar 10 entre Peña Pobre y Monserrate, frente al parque Luz Caballero, sala, comedor, tres cuartos, baño intercalado, cuarto y servicio de criados. La llave de 2 a 5 p. m. A-6420.
AI 8686 5-12 marz

MAZON 31, esquina Valle, modernos altos en precios reducidos, sala, comedor, tres cuartos y baño completo. Informes A-6420.
AI 8690 5-12 marz

EDIFICIO MARTA, Consulado 7, casi esquina a Prado, lujoso piso alto, con todo confort al estilo americano. Precio razonable. Hay elevador permanente. Informes el portero.
AI 8693 5-12 marz

ALTOS MODERNOS, en San Rafael 184 esquina Aramburu, recibidor sala, comedor, tres cuatros, baño completo y cocina. Llaves en la bodega. Precio rebajado. Informen. A-6420.
AI 8695 5-12 marz

SE ALQUILAN los bajos de la casa moderna de Apodaca 28, con sala, recibidor, cuatro cuartos, baño intercalado y comedor al fondo, dos cuadras del parque la Fraternidad. Informan en los altos de la misma.
AI 8679 5-8 marz

SE ALQUILA espléndido alto. Habana 107. Recibidor, sala, cuatro dormitorios, comedor, baño completo, cuarto y servicios de criados. La llave en los bajos. Informes A-6420.
AI 8696 5-12 marz

SE ALQUILAN los bajos de Jesús María No. 7, sala, comedor, tres cuartos, baño, cocina, acabada de pintar. Informan: I-1377. Llave al lado.
AI 8589 5-12 marz

ALQUILERES

ALQUILO moderna, San Miguel 179. C. bajos, 1o. y 2o. pisos, sala, tres cuartos, comedor, baño intercalado cocina servicios cuarto criados, bajos primer piso. $30. Segundo piso $25. U-4742.

ALQUILO Lugareño 26, bajos y altos, portal, terraza sala, tres cuartos comedor al fondo, baño intercalado, cocina, servicios cuarto criados rebabajas, $34. U-4742.

ALQUILO, Almendares 25 1-2, altos y bajos, sala comedor, 2 cuartos, baño completo cocina, rebajada. $18. U-4742.

ALQUILO, Belascoaín 613 C. altos sala, tres cuartos, comedor al fondo, baño intercalado cocina, servicios cuarto criados, patio. $34.00 U-4742.

ALQUILO recién pintada. Sol 46. altos, sala, saleta, 6 cuartos, comedor al fondo, baño completo cocina servicios cuarto criados. $45. U-4742.

ALQUILO moderna, en Carlos III Infanta, San Francisco 57, bajos Altos, sala, dos cuartos, comedor al fondo, baño intercalado, cocina, servicios, cuarto criados, rebajadas $25. U-4742.

ALQUILO moderna Oquendo 23 1-2, bajos, sala, dos cuartos, comedor al fondo, baño intercalado, cocina, 2 patios. $20. U-4742.

ALQUILO moderna Luaces 7 y 9 altos, terraza, sala 4 cuartos, comedor al fondo, baño intercalado, cocina, servicios cuarto criados. $34.00 U-4742.

ALQUILO, pegado Infanta. Pocito 102 altas y bajos, sala, 4 cuartos, comedor al fondo, baño intercalado, cocina, servicios, cuartos criados, rebajado $32. Informan teléfono U-4742. A-6524.

ALQUILO, recién pintados. Gloria 93, bajos, esquina Angeles. Sala, tres cuartos, comedor, cocina. buen baño. Rebajado $25. Pasa carro por la puerta. Llaves bodega. U-4742.

ALQUILO, Carlos III, Infanta. San Francisco 59 esquina Pocito. Sala, 4 cuartos, comedor, baño intercalado cocina, servicios, cuarto criado. Rebajada $32. U-4742. A-6524.
A1 8706 5-11 mar-

EN LA CALLE Montoro núm. 3 se alquila una linda casa compuesta de sala, comedor, tres habitaciones con baño intercalado, un explendido portal al frente, cocina, habitación y servicio de criados. Informan en la misma.
AI 8654 5-8 marz

SAN LAZARO 15, bajos, pegada a Prado, sala, saleta, tres habitaciones, comedor, baño intercalado, cocina, servicio y dormitorio para criados. Llave e informes F-5869.
AI 8602 5-13 marz

ALQUILO MONTE 80
Esquina San Nicolás, sala, comedor, 3 habitaciones, baño intercalado, con agua caliente, patio y cocina de gas. Precio $32. Informes, bajos, café. Teléfono A-4635.
AI 8599 5-10 marz

MODERNAS CASITAS A $10.00
Sala, dos habitaciones, comedor, cocina, patio, servicios, con puerta a la calle. Infanta 63 esquina a Paniagua. Reparto las Cañas, Cerro.
Al 8684 5-10 Marzo.

NEPTUNO 229
En $45.00. Se alquila el primer piso, entre Oquendo y Soledad, sala, saleta cuatro habitaciones, baño de lu- Amplio y muy ventilado. Limpieza es- jo intercalado, comedor, cocina, servicio criados. Fabricación moderna. calera y luz, cargo propietario. Llaves en los bajos Informan: A-4648.
Al 8677 5—8 Marzo.

MAXIMO GOMEZ 186. Esquina a Rastro, acabado de fabricar. Se alquilan: 1o. 2o. y tercer piso, muy frescos y claros, esquina de Fraile y amplios, compuestos de sala, recibidor, tres habitaciones, comedor, baño completo cuarto y servicio de criado, pantry, cocina de gas, agua caliente, instalación para teléfono y radio, escalera expaciosa, clara y fresca, también entrada por Rastro, escalera cómoda clara y fresca, los departamentos B y C, compuestos de sala, dos habitaciones, comedor al fondo, baño completo, cocina para carbón, agua caliente e instalación de gas, teléfono y radio. Informan en la planta baja. Bar La Mascota.
Al 8691 5-10 marzo

ALQUILO Campanario entre Malecón y San Lázaro, sala, comedor, dos cuartos, tres ventanas a la calle, patio baño completo, cielo raso. Informan M-1681 en los altos $35.
Al 8719 5-8 Marzo.

TENIENTE REY 92, A, moderno alto, sala, recibidor tres habitaciones, comedor al fondo, cocina, baño doble servicio, llaves e informes al lado Segundo piso. Teléfono A-3695. F-5386.
Al 8718 5-8 Marzo

GERVASIO 131, amplios altos, con sala la antesala, 3 domitorios, baño, comedor al fondo. Cocina, cuarto y sercio servidumbre. Precio reducidísimo. Informes Goizueta F-3937.
Al 8715 5-11 Marzo.

EN $50.00 se alquilan Virtudes 109 altos, sala, recibidor, comedor, 5 cuartos, baño, cocina, gas carbón cuarto criados. Llave en bajos. Informes: Cuba 100 A-2596.

SE ALQUILAN primero y segundo piso Sol 10. $30.00 cada uno, sala, recibidor, comedor, cuatro cuartos y doble servicio. Informes y llave en Cuba 100. A-2596.

$20.00 alquilo Sol 18 una casita con una accesoria y dos cuartos altos, con todo el servicio sanitario cada uno. Informes y llaves Cuba 100

EN LAS CASAS Aguila 164, Animas 121. Villegas 93 y Habana 157 alquilo Departamentos vista a la calle y cuartos interiores todo muy barato.
Al 8495 4-11 Marzo.

ALQUILO los altos de una de las casas más cómodas y baratas quizás de la Habana, en San José 152. Tiene sala, saleta tres habitaciones.
AI 8635 5-11 marz

$40.00 ALQUILO Concordia 177, primero, sala, saleta, con columnas escayola, cinco habitaciones, servicio criado, comedor, baño intercalado, lavabos de agua corriente; casa nueva; muy fresca. Informes «La Moda», Galiano y Neptuno A-4454.
AI 8625 5-10 marz

ALQUILERES

PARA FAMILIA, oficina o comisiones, Mercaderes 16, entre Obispo y Obrapía. Sala, comedor, 5 cuartos, baño etc. Llaves: Ferretería. Informes: A-5650.
AI 8666 5-8 marz

SE ALQUILA la casa San Lázaro 132, altos, por Aguila, con cuatro cuartos, sala y comedor. Gana 32 pesos. Informan en la bodega.
AI 8676 5-13 marz

ALTOS CONCORDIA 154 entre Soledad y Oquendo. Amplios, ventilados, con agua siempre, sala, comedor, 6 cuartos, baño etc. Llave: bodega Oquendo. Informes: A-5650.
AI 8665 5-8 marz

$25.00 Virtudes 177, bajos, entre Oquendo y Soledad, sala, recibidor, cuatro habitaciones, baño intercalado ,comedor, cocina, patio. Informes mueblería «La Moda», Galiano y Neptuno A-4454.
AI 8624 5-10 marz

SE ALQUILAN muy baratas las casas San Joaquín 26 y 28, con sala, comedor, dos cuartos y cocina, a media cuadra de Monte.
AI 8585 5-9 marz

SE ALQUILA muy barata la casa Sol 117, con catorce habitaciones propia para inquilinato, en la misma informan.
AI 8581 5-9 marz

SE ALQUILA barata la moderna casa San Joaquín 22, por Velázquez, con sala, comedor, tres cuartos baño intercalado y cocina de gas. Se da barata.
AI 8584 5-9 marz

ALQUILO: casitas interiores y exteriores, sala, comedor, dos cuartos, baño y cocina. Aramburu número 2, entre Concordia y Animas, $20.00 y $25.00, luz en todas las habitaciones. U-2620 y F-4018.
AI 8615 5-8 marz

SE ALQUILAN los altos de Suárez 115, con sala, saleta, comedor, cuatro cuartos, dos cocinas y dos baños propia para dos familias. Se dá barata.
AI 8583 5-9 marz

ALQUILO: $25.00 casa antigua, sala, comedor, tres cuartos bajos y dos altos, dos servicios y cocina. Lucena número 3, entre Neptuno y Concordia, llave bodega, F-4018.
AI 8616 5-8 marz

EN $50.00 se alquilan Virtudes 109, altos, sala, recibidor, comedor, 5 cuartos, baño, cocina gas, carbón, cuarto criados. Llave en bajos. Informes Cuba 100, A-2596. Se alquilan primero y segundo piso Sol 10. $30.00 cada uno, sala, recibidor, comedor, cuatro cuartos y doble servicio. Informes y llave en Cuba 100, A-2596. $20.00 alquilo Sol 18 una casita con una Accesoria y dos cuartos altos, con todo el servicio sanitario cada uno. Informes y llaves Cuba 100. En las casas Aguila 164, Animas 121. Villegas 93 y Habana 157 alquilo Departamentos vista a la calle y cuartos interiores, todo muy barato.
AI 8495 4-11 marz

ANIMAS esquina Aramburu alquilo accesoria con servicios completos, muy fresca. Su dueño en el segundo piso. Teléfono U-5468.
AI 8539 4-9 marz

ALQUILO HERMOSOS altos, sala, saleta, tres habitaciones y baño completo, en 32 pesos. Inquisidor 5, próximo a Muralla. Informan, Teléfono I-2897. Véala pronto.
AI 8567 4-10 mar.

SAN LAZARO 120 entre Aguila y Crespo moderno piso alto y bajo, sala, comedor, tres cuartos, edificio nuevo, muy barato, informes la misma. Teléfono U-1057.
AI 8569 4-9 mar.

PISOS ALTOS
Completos, céntricos, confortables, sala, comedor, 3 habitaciones, baño intercalado, cuarto y servicio criados, entrada independiente, elevador con empleado día y noche. Renta situación. No se mude sin ver antes estos pisos. Gran edificio Providencia. Carlos III número 12, esquina a Oquendo.
A1 8485 4 mar 7

CONSULADO 45, SEGUNDO piso, magnifica casa, seis habitaciones con lavabos, comedor, baños, cocina. Precio baratísimo, nueva rebaja. Llaves en bajos. Informes: Telf. F-2836.
A1 7215 25-11 Mar.

CONCORDIA 94, Escobar y Gervasio principal y segundo; modernos, frescos, con sala, antesala, cuatro habitaciones, baño intercalado, comedor, cocina, etc. Rebajado el precio. Véalos. Llaves abajo. F-2840.
AI 8499 4-8 marz

MANRIQUE 68, sala, saleta, tres habitaciones, comedor, baño, cocina, servicio de criados, una gran habitación alta y un magnífico patio. Para más informes: M-1921.
AI 8486 4-19 marz

ALQUILO bajos Neptuno entre san Francisco e Infanta, con sala, comedor, tres cuartos, baño completo. Llave bodega. Informan I-5090.
AI 8477 4-14 marz

ALQUILO los altos y bajos Concordia 150 C, entre Oquendo y Soledad en $30. Carmen 14 en $25 y Concordia 75 en $20. Llaves en las mismas. Informan: Concordia 61.
AI 8471 4-9 marz

EN $23 ALQUILO unos altos, Lucena próximo Neptuno, sala, comedor, dos cuartos, cuarto baño, cocina de gas. Llave e informes: Teléfono U-5126.
AI 8641 5-8 marz

ALQUILO muy baratos los altos de Jovellar esquina San Francisco, tienen cuatro habitaciones, sala, saleta, más los bajos para establecimiento. Informan en la bodega.
AI 8639 5-11 marz

SE ALQUILAN los bajos de San Miguel 190, entre Gervasio y Belascoaín, sala, recibidor, 4 cuartos, salón de comer y doble servicio; su dueña en los altos.
AI 8479 4-7 marz

ESPLENDIDO primer alto nuevo, con vestíbulo, sala recibidor, cinco habitaciones, lujoso baño, calentador etc., alquilo rebajadísimo en Aguacate 17, entre Empedrado y Tejadillo. Agua abundante.
AI 8541 4-7 marz

MANRIQUE Y SAN JOSE se alquila, primer piso compuesto de sala, saleta, comedor, 2 habitaciones, baño intercalado completo cocina y servicio de criados. Tercer piso; sala, comedor, 2 habitaciones, baño intercalado completo, cocina y servicio de criados $20.00 con luz y limpieza de escalera. Informes: A-7036. La llave en el café.

ALQUILERES

SE ALQUILA magnífica casa con tres cuartos, sala, comedor, baño intercalado, calentador agua. Muy fresca y ventilada. Carlos III número 247, Luaces. Informan: bodega «La Campana».
AI 8537 4-7 marz

SAN JOSE 205 altos, entre Bazarrate Mazón, sala, comedor, tres cuartos, baño completo, cocina Tejadillo 37, moderna, sala, recibidor tres cuartos, comedor espléndido, baño, cocina. I-5134.
AI 8547 4-7 marz

SAN RAFAEL entre Oquendo y Soledad, número 141-C, modernos y muy frescos altos, recibidor, sala, cuatro habitaciones, comedor al fondo, servicios de familia y criados $39. Informan: FO-2129.
AI 8586 5-11 marz

SAN MIGUEL número 292; media cuadra de Avenida Menocal, moderna, con sala, comedor, tres habitaciones, servicios de familia y criados, calentador, $30. Informan: FO-2129.
AI 8587 5-11 marz

ALQUILO dos altos esquina. Nuevos. Punto ideal. San Miguel 308, sala, comedor, 4 cuartos, baño intercalado, servicio criado. Véanlos. Precio situación. Mercaderes 17. café, I-6349. U-7036.
AI 8526 4-7 marz

AGUIAR 5 y 7 alquilo sala, comedor, 3 cuartos, servicio. Precio situación. Llave en la misma. Si el inquilino tiene buenas referencias que se pueda comprobar, se aceptará solo un mes en fondo.
AI 8515 4-7 marz

MODISTAS: Se alquila la planta baja de la casa Industria 88. a media cuadra del cine Encanto y en el lugar más transtitado de la Habana. Propia para un taller de modistas. F-4047, A-9543.
AI 8517 4-9 marz

SANTA CLARA 37, alquilo en $30. con 300 metros planos, propio para almacén o una gran industria. La llave en la bodega. Teléfono X-1250.
AI 8518 4-8marz

SE ALQUILAN

CASAS MODERNAS

JOVELLAR 27, entre Aramburu y Hospital ,sala, comedor, dos habitaciones, baño y cocina, $25.00 y $30.00.
JOVELLAR 30 y 51, entre Hospital y Espada, sala, comedor, dos habitaciones, baño y cocina, $16.00, $18.00 y $19.00.
JOVELLAR 34, entre Hospital y Espada, recibidor, sala, cuatro habitaciones, baño, comedor, cocina, cuarto y servicio de criados, $45.00.
VAPOR 43, 45 y 47, entre Hospital y Espada, sala, comedor, dos habitaciones, baño y cocina, $25.00 y $30.00
CALLE 16 número 3, entre 9 y 11, en el Vedado, sala, comedor, dos habitaciones, baño, cocina, cuarto y servicio de criados, $30.00 y $20.00.
CALLE TERCERA número 381, entre 2 y 4, en el Vedado, recibidor, sala, cuatro habitaciones, baño, comedor, cocina, cuarto y servicio de criados. Precio de situación.
SAN JOSE 111, entre Oquendo y Soledad, sala, dos habitaciones, baño y cocina, $16.00.
JOVELLAR 30 y 32, entre Espada y Hospital, recibidor, sala, tres habitaciones ,baño, comedor, cocina, cuarto y servicio criados, $30.00.
INFORMES: OFICIOS 22, ALTOS
Telf. M-9837
Al 6861 22-8 Mar.

CARLOS III 16-B., C
Altos y bajos, sala, saleta, cuatro habitaciones, baño intercalado, cocina de gas. Ultimo precio 40 pesos. Informan: F-2134.
Al 8412 3-9 marz

OBISPO 89, altos. Alquilo esta espaciosa casa compuesta: sala, comedor, seis cuartos, cocina, baño para familia y criados. Informes: Teléfono I-3368 y en el número 66, Casa Langwith.
Al 8389 3-8 marz

BAJOS CLARO frescos amplios, acabados de pintar, Concordia 154 moderno, entre M. González Oquendo, sala saleta, tres cuartos, baño completo, servicio criado, cocina gas.— Dueño: los altos.
Al 8237 2-7 marz

EDIFICIO MENENDEZ
Gervasio y Virtudes, alquilo hermosos pisos primero y segundo, acera brisa, baratísimos, sala, saleta, comedor, tres habitaciones, baño intercalado, gas, servicio criados. Informan en la bodega.
Al 8425 3 mar 11

SE ALQUILA, Neptuno 224 D, altos y también los bajos compuestos de sala, comedor, 2 habitaciones, baño y cocina, precio de ganga. La llave en La Central, No. 245 e informes. U-5620.
Al 8403 3 mar 11

BARATA y moderna. Industria 21, bajos entre Refugio y Genios, sala, comedor, 2 habitaciones, magnífico baño, cocina. Llave al lado. Informes C No. 8, Vedado. Teléfono F-6405.
AI 8334 3-8 marz

HABANA 165, entre Jesús María y Merced, cómodos y baratos bajos: 3 habitaciones y demás comodidades. Baratísimos. Informan Muralla 111. A-7468.
AI 8362 3-10 marz

ESTRELLA 157, esquina Escobar, magnífico segundo piso, moderno; baño intercalado, tres habitaciones y demás comodidades. Precio de situación. Informan Muralla 111. A-7468.
AI 8363 3-10 marz

OQUENDO 3-C. Y 5-D
Altos y bajos, sala saleta, cuatro habitaciones, dos baños, comedor, cocina de gas, carbón, lavadero de ropa. Precio 40 pesos. Informan: Telf F-2134.
AI 8415 3-9 marz

ALQUILAMOS casas modernas, bien situadas en la Habana, sala, recibidor, dos, tres, cuatro habitaciones, comedor, gran baño, cocina, cuarto criados y baño. Muy baratas. Ferretería, Belascoaín 71. U-5215.
AI 1921 29 mar 10

MANRIQUE 143 entre Reina y Estrella, alquilo la planta alta, compuesta cada una de sala, comedor, cinco cuartos, dos baños intercalados y cocina. Precio, $50. Informan, Bufete Arellano. M-3936.
AI 7933 29 mar 12

INFANTA entre Valle y Zanja, se alquilan los bajos 85 y 87, para establecimiento y vivienda. También el piso principal del 91. Informan, U-2311.
AI 7669 27 mar 13

FOLLETIN 14

LEWIS WALLACE

BEN-HUR

(UNA VIDA CRISTIANA)

Traducción de A A. Barberán

(De venta en «La Moderna Poesía Pi y Margall 135 A-1171)

tablo, porque estamos persuadidos y allí te lo diremos todo. Ven con nosotros y mira con tus ojos.

—Esta es la contestación de un tonto.

—No, el Cristo ha nacido.

—¡El Cristo! ¿Cómo lo sabéis?

—Déjanos ir y ver, ante todo.

El guardián se rió desdeñosamente.

—¡De veras! ¿El Cristo? ¿Quiénes sois vosotros para anunciarlo?

—Ha nacido esta noche y ahora está acostado en un pesebre; así nos lo han dicho, y en Belén sólo hay un establo que tenga pesebres

—¿La cueva?

—Sí. Ven con nosotros.

Entonces cruzaron el patio sin ser notados, aun cuando había muchos allí, de pie y hablando de la luz maravillosa. La puerta de la caverna estaba abierta. Dentro había una luz y entraron sin ceremonías.

—Yo te doy la paz— dijo el guardián a José y al betdagonita.—Aquí hay unas gentes buscando a un niño nacido esta noche, que ellos han de reconocer por encontrarlo envuelto en pañales y acostado en un pesebre.

Por un instante, la cara del impasible nazareno se alteró algo, y señalando un pesebre, dijo:

—El niño está ahí.

Entonces se acercaron al pesebre y vieron que allí estaba el niño; trajeron luz , y los pastores se quedaron mudos contemplándole. El pequeño ni se movía siquiera; a cababa de nacer como nacen todos.

—¿En dónde está la madre? —preguntó el guardián.

Una de las mujeres cogió el niño y se acercó a María, acostada a su lado, poniéndolo en brazos de su madre. Entonces, los circunstantes se agruparon ante los dos.

—¿Este es el Cristo? — dijo el pastor.

—¡El Cristo! —repitieron todos cayendo de rodillas en adoración. Uno de ellos repitió varias veces:

—Es el Señor, y su gloria está por encima de la tierra y de los cielos.

Y aquellos hombres, sencillos y de fe, besaron la orla del vestido de la madre y con alegre rostro se marcharon .

En el »knan» todo el mundo se levantó y agolpó a su paso, y ellos contaron lo que sabían; a través de la ciudad y por todo el camino de vuelta al redil, iban entonando el cántico de los ángeles.

—Gloria a Dios en las alturas y paz en la tierra a los hombres de buena voluntad.

La historia se esparció por todas partes, confirmada por la luz que habían visto todos.

Al siguiente día fué visitada la cueva por infinitos curiosos, y por más después, de los que muchos creyeron, aunque en su mayor parte hicieron mofa y risa.

XII
LOS MAGOS LLEGAN A JERUSALEN

El undécimo día después de la Natividad, hacia el promedio de la tarde, los tres magos se aproximaron a Jerusalén por el camino de Siquem. Luego de cruzar el torrente de Cedrón encontraron a muchas gentes, ninguna de las cuales dejó de detenerse para mirarlos con gran curiosidad.

Judea era punto de tránsito obligado internacional, y este paso de muchedumbres heteróclitas y de razas diversas, era todo lo que aquel país podía reclamar por suyo; sobre la alta cadena de montañas que la depresión del desierto formó al Este y el mar por el Oeste, la Naturaleza había marcado la línea de tráfico entre el Este y el Sur, y esto era, como decimos, lo que cons tituía su poder. En otras palabras: las riquezas de Jerusalén provenían de los derechos de tránsito. En ninguna otra parte, por consiguiente, si no era en Roma, se encontraba constantemete un conjunto tan abigarrado de tanto s y de tan diversos pueblos. A pesar de todo, estos tres hombres excitaron la admiración de quienes les encontraron a su paso.

Un niño, hijo, sin duda, de alguna de las mujeres que estaban sentadas en el lado opuesto del camino donde se encuentran las tumbas de los reyes, vió venir el grupo y empezó a batir palmas y a gritar:

—Mirad, mirad ¡qué bonitas campanill as! ¡Qué camellos tan grandes! Las campanillas eran de plata, y los camellos, como hemos dicho, de una magnitud y blancura nada comunes. Avanzaban con singular majestad. Las ricas guarniciones hacen pensar en largas jornadas por el desierto, y revelan, por consiguiente, que sus propietarios, sentados bajo pequeños doseles, exactamente como aparecie ron el dia de la cita con el egipcio Baltasar, más allá de Jebel, poseen medios de fortuna. Sin embargo, no eran las campanillas, los came llos, ni sus arreos, o el severo aspecto de los jinetes, lo que más llamaba la atención; lo más extraño era la pregunta que de vez en cuando dirigía al pasar el que cabalgaba al frente de los tres.

Al llegar a Jerusalén por el Norte es preciso atravesar un llano que deriva en suave pendiente hasta la puerta de Damasco, y que es un valle o extensa hondonada. El camino se abre hondo, pero estrecho, a causa del paso frecuentísimo, y en algunos parajes resulta bastante difícil por los peñascos que las lluvias y las avenidas han dejado al descubierto.

A un lado y a otro se extendían en los pasados siglos ricas campiñas y hermosos olivares, que debían parecer tanto más bellos cuanto frondosos a los viajeros recién salidos del árido desierto.

Allí, pues, se detuvieron los tres hombres, frenteal grupo de mujeres paradas ante las tumbas.

—Buenas gentes— dijo Baltasar pasando la mano por su barba trenzada e inclinándose desde su alto asiento—¿está cerca Jerusalén?

—Sí —respondió la mujer entre cuyos brazos había corrido a refugiarse el asustado niño—. Si aquellos árboles que están alrededor del pozo fueran un poco más bajos, podríais ver las torres de la Plaza del Mercado.

Baltasar dirigió una mirada al griego y al indio, y siguió preguntando:

—¿En dónde está el que ha nacido Rey de los Judíos?

La mujer se quedó mirando, asombrada, a uno y a otro sin contestar.

—¿No oísteis hablar de él?

—No.

—Pues di a quienquiera que encuentres que nosotros hemos visto su estrella en el Oriente y que venimos a adorarle.

Y tras estas palabras siguieron su camino. A otros muchos hicieron la misma pregunta con igual resultado. Un grupo de gente que encontraron, y que se dirigía a la gruta de Jeremías, se quedó tan asombrada de la pregunta y del aspecto de los tres viajeros, que se volvió atrás y los siguió hasta la ciudad.

En tan al to grado iban absortos los tres en la idea de la misión, que ni siquiera repararon en el soberbio paisaje que se alzaba a su vista en toda su magnificencia: ante todo se presentaba el lindo arrabal por el que habrían de cruzar; Bezeta luego, hacia su izquierda Mizpá y Olivete; al otro lado del arrabal se alzaban las murallas, con sus cuarenta torres, altas y sólidas, agregadas al muro, en parte para darle mayor consistencia, en parte para satisfacer el gusto artístico del Rey constructor. Hacia la derecha continuaba la misma muralla, formando ángulos de vez en vez y mostrando sus puertas almenadas; allá arriba los tres grandes edificios blancos: el Faselo, Mariamno y el Hípico; luego venía Sión, el más elevado de los cerros, coronado de palacios de mármol, nunca tan bellos como ahora. Veíanse igualmente los brillantes techos del templo sobre el Moria, considerado generalmente como una de las maravillas del mundo, y los montes de la Corona, que cercaban toda la ciudad sagrada, de modo que ésta parecía hallarse en el fondo del soberbio anfiteatro.

Llegado que hubieron al pie de una torre de grande altura, contemplaron la puerta que hoy se llama de Damasco, y observaron el cruce de los tres caminos: Siquem, Jericó y Jibeón. Un centinela romano vigilaba en la entrada.

Entretanto, la gente que seguía a los camellos formaba un grupo bastante considerable para llamar la atención de los desocupados que atisbaban por encima del portal, y cuando Baltasar se detuvo a hablar con el centinela, los tres se encontraron en el centro de un estrecho círculo de gente ávida por oirles.

—La paz sea contigo— dijo el egipcio con voz clara.

El centinela no respondió.

—Venimos de remotos países en busca del Rey de los Judíos que acaba de nacer. ¿Puedes decirnos dónde está?

El soldado alzó la visera de su celada y llamó en alta voz. De una estancia, a la derecha del pasaje, surgió un centurión.

—¡Paso!—gritó éste a la turba que cada vez lo oprimía más.

Y como le pareció que no obedecían

M.E.C.D. 2016

ALQUILERES

GANGAS SE ALQUILAN

CON MES ADELANTADO

Amistad 68, Departamentos . $ 10.00
Ave. 7a. esquina a 1a. Jardín, portal, sala, recibidor 4 cuartos, baño, comedor, cocina, pantry, etc. y servicios de criados . 35.00
Belascoaín 7-B, sala, saleta, 4 cuartos, baño, comedor, cocina, cuarto y servicios criados 25.00
Concepción 56, sala, 3 cuartos, baño, comedor, cocina. 20.00
Correa 5 altos, sala, saleta, 4 cuartos, baño comedor, cocina 25.00
Empedrado 20, Departamentos... 16.00
Genios 3 al 7, Departamentos 18.00
Infanta 112, sala, comedor, 3 cuartos, baño, cocina. 20.00
Luyanó 78. 8 cuartos, etc. 35.00
Marina 2. Edificio Carreño. Departamentos con sala, saleta, 4 cuartos, baño, comedor, cocina de gas, pantry, cuarto y servicios de criados, desde 30.00
Marina 16. C. Edificio Echevarría. Departamentos con sala, saleta, 2, 3 o 4 cuartos, baño, comedor al fondo, cocina y calentador de gas, etc. desde 12.00
Omoa 81. H. Sla, comedor, 3 cuartos, baño, cocina. 20.00
San Lázaro 22 y 224. Departamentos 12.00
San Nicolás 173. Sala, comedor, 6 cuartos, baño cocina a 30.00
Dragones 12 Departamentos 8.00
Monserrate 5, Departamentos con su baño 8.00
Vigía 14-B, sala 2 cuartos, baño, comedor, cocina. 15.00
Lindero 24. Departamentos. 10.00
9 número 11. Sala, saleta, comedor, 5 cuartos, baño, comedor, cocina, pantry, etc 45.00
20 y 21 Sala, comedor, 2 cuartos, baño, cocina. 18.00
12 y 23, Departamentos. 10.00
22 No. 24. B. Sala, 3 cuartos, baño, comedor, cocina 20.00
San Bernardino 93. A. Sala, comedor, 2 cuartos, baño 8.00

LOCALES COMERCIO

Dragones 12 B. $ 30.00
Amistad 68 A. 25.00
Colón y Línea 20.00
O-Reilly 13 20.00
A-4358 M-6263 M-2096
A1 C37 15 feb 29

NEPTUNO, Aguila 3o., entre teatros y tiendas. No paque viajes, no se exponga a un choque o a que ladrones ronden su casa en las afueras. Pisito fresquísimo, ventilación, 4 frentes, clarísimo. Sala, comedor, dos habitaciones, lujoso baño, cocina-gas. Luz escalera, mucha limpieza. Véanos. Bajo precio. Llaves Barra planta baja o M-8049.
A1 8668 5-10 marz

CRISTO 8, primer piso, sala, saleta, cuatro cuartos, dos lujosos baños intercalados, comedor, pantry, cocina, patio andaluz, cuarto y servicios criados. Informan «Potro Andaluz», Teniente Rey, esquina Habana. Teléfono A-3092.
A1 8061 1-9 marz

SE ALQUILAN los bajos de Compostela 96, entre Muralla y Sol. Con frente para establecimiento y cinco habitaciones, todo en 35 pesos, sumamente barato. Informan en Compostela y Muralla. Peletería «La Gran Señora».
A1 7996 1-9 marz

AVE. REPUBLICA 271, BAJOS

Sala, cuatro habitaciones, baño intercalado, comedor al fondo, cuarto y servicio de criados, cocina de gas y carbón. Informan: F-2134. Precio 40 pesos.
A1 8414 3-9 marz

SE ALQUILAN los altos y bajos de Amargura 55, compuestos de sala, recibidor, comedor, cuatro habitaciones, altos $45, bajos $35. Informan: López, Teniente Rey 37, teléf. A-5796.
A1 8200 2-8 marz

CARDENAS 15, ALTOS

Sala, saleta, tres cuartos, cuarto de baño y un espléndido cuarto en la azotea. Informan: Aguila 213, peletería.
A1 8077 1-7 marz

ALQUILO barato, un segundo piso de Sol 38 esquina a Aguiar, frente a Obras Públicas. Llaves en la azotea. Informes, FO-3271.
A1 8126 1 mar 7

SE ALQUILA San Lázaro número 305, pisos bajos, primero y segundo, modernos, con hall, sala, gabinete, cuatro habitaciones, cocina gas y cuarto con servicio de criados. Alquileres nuevamente rebajados. Informan, Manzana de Gómez 240. Telf. A-4893.
A1 7913 29 mar 8

ALQUILO: Muy barata San Rafael 102, altos 50 pesos. Bajos 40, sala, saleta, comedor, cinco cuartos, servicios modernos. Informan Aguila 213. Peletería. Teléfono U-3769.
A1 8197 2-7 marz

SE ALQUILAN los bajos de la calle Habana 109, casi esquina a Teniente Rey, local 330 metros cuadrados, propio para almacén.
A1 7940 29 mar 15

ALQUILO altos, San José 93 B, entre Belascoaín y Lucena, compuestos sala, recibidor, tres habitaciones, baño intercalado, comedor, cocina y servicios criados. Informes, ferretería Capitolio· Belascoaín 48.
A1 7593 27 mar 8

HOSPITAL 20, entre Jovellar y Vapor, hermosos pisos con Frigidaire, sala, comedor, tres cuartos, baño moderno, cuarto, servicio criados. Informan, cuarto piso, de 8 a 2. Telf. U-2279.
A1 7842 9-8 Mar.

ALQUILO. VIRTUDES 87, casi esquina a San Nicolás, altos muy frescos, acabados pintar, con sala, comedor, cuatro habitaciones, baño completo, calentador y cocina de gas y carbón, servicio de criados y una habitación en la azotea. Precio $45. Llave en los bajos
A1 8402 3-8 marz

ALQUILO $30. Moderna, Maloja 140, esquina Lealtad, sala, saleta, dos cuartos, baño completo, cocina gas, patio. Informan teléfono I-6249.
A1 8332 3-13 mazr

EDIFICIO "CAGIGA"

En Monte, Matadero y Cristina, al lado del Mercado Unico. Se alquilan casa a precios muy económicos. En Estévez y Cádiz, alquilamos casas a 12 y 16 pesos, próximas a desalquilarse. Ofrecemos dos naves en Cristina y Concha, y otra en San Felipe, inmediata al Ferrocarril. Informan: Cristina 4-B., Almacén de Maderas. Telf. A-3655.
A1 5469 10-11 Mar.

TALLER ACEVEDO
ZANJA 128. PIDA INFORMES

U-1287. Alquilo baratas las siguientes casas: Zanja 126 y 128 y medio, bajos, entre Soledad y Aramburu, sala, servicios, tres habitaciones, el 126, y cuatro, el 128 y medio; Espada 128, 130 y 132, a media cuadra Carlos III, altos e bajos, sala, saleta, tres habitaciones y servicios.
A1 7368 26-7 Mar.

SE ALQUILAN casas modernas y baratas. Arbol Seco número 65, bajos y 69, altos, entre Santo Tomás y Benjumeda, con cuatro habitaciones, sala y comedor. Más informes, U-1478. U-6668.
A1 4970 6 mar 7

AGUILA 12?, esquina a San José. Primero y Tercer piso. Recibidor, sala, cuatro habitaciones, baño, galería, comedor, cocina, cuarto de criado y servicio $50, y $45. M-3193.
A1 8166 3-9 marz

ALQUILERES

CASA SOL No. 2

Acabado de reparar y pintar se alquila el piso bajo de esta hermosa y fresca casa, dotado de sala, saleta, 3 dormitorios, gran patio y servicios. Las llaves e informes en San Pedro número 6 esquina a Sol. Con buena garantía se haría precio conveniente.
A1 7750 28 mar 7

INDUSTRIA No. 27

Entre Refugios y Genios, se alquila el piso alto de esta casa con comodidad para regular familia, tres habitaciones, sala y saleta en el alto y dos en la azotea. Llaves e informes, San Pedro número 6, teléfono A-9619, Dr. Arturo A. Vázquez.
A1 7751 28 mar 7

SE ALQUILA una cómoda casa en sitio céntrico Animas 27 y 29, bajos a dos cuadras de Prado, compuesta de sala, recibidor, tres cuartos, comedor, baño completo, patio y traspatio, cuarto de criados y demás servicios a precio de situación, Informan en el café «Los Parados», de Neptuno y Consulado. Teléf. M-5137.
A1 8199 2-8 marz

SE ALQUILA los bajos de San Ignacio 85, de sala, comedor, tres cuartos cocina, baño moderno y patio, la llave en la bodega. Informan Monte 85, A-7795.
A1 7995 1-9 marz

DAMAS No. 47

Acabada de reconstruir se alquila esta amplia casa con ocho habitaciones y gran patio y azotea. Las llaves e informes en San Pedro número 6, doctor Arturo A. Vázquez. Teléfono A-9619.
A1 7752 28 mar 7

SOMERUELOS No. 23

Acabada de pintar y dar lechadas, se alquila esta cómoda casa para regular familia, a precio en consonancia con la situación. Las llaves en la bodega de esquina. A. Vázquez, San Pedro número 6 A-9619.
A1 7749 28 mar 7

ALQUILO CADIZ 64, bajos, cerca Infanta, fabricación nueva, con sala, recibidor, cuatro habitaciones, baño, servicios, comedor, cocina. Llaves: Cádiz y Cruz del Padre, bodega. Telf. A-9745.
A1 7419 26-12 Mar.

ALQUILO EL MODERNO y muy fresco primer piso de Amistad 110, esquina a Barcelona, con vista a la calle, todas las habitaciones. Muy próxima al Capitolio, y a todos los paseos, teatros y tiendas. Informan: Neptuno 113. Telf. M-1774.
A1 7272 25-11 Mar.

JOVELLAR 8, ARAMBURU Hospital, alquilo casas altas y bajas, sala, saleta, tres habitaciones, baño intercalado, comedor, cocina, cuarto, servicio criados, $40.00. Informes, la misma. M-1429 U-2259.
A1 7540 27-8 Mar.

ANIMAS 18, BAJOS: Para familia e establecimiento pequeño. Informes: Telfs. F-1020 A-7155.

MERCADERES 37: Para almacenes, garage o establecimiento. Grandes naves. Informes: F-1020 A-7155.
A1 7366 26-7 Mar.

ROMAY 44

Se alquilan los más higiénicos departamentos compuestos de sala, dormitorio, patio cocina, servicio y luz, de 8 a 14. Orden y moralidad.

SAN RAMON 82, BAJOS

San Ramón 28, bajos. Espléndida e higiénica casa de sala, comedor, 3 cuartos, gran patio, lavandería. $25.

PRINCIPE 1, Bajos

Casita de sala, 2 cuartos, comedor, cocina y servicio. $17.

A. RAMIREZ 2, 6, 8, 12, 14

Y 16, bajos, espléndidas y modernas casas de portal, sala, 3 cuartos, comedor, baño intercalado y para criadas. $25. (Mes adelantado y mes en fondo, no se admiten fiadores).
A1 7892 29 mar 8

ALQUILO altos San José 91, entre Gervasio y Belascoaín, sala, recibidor, 4 habitaciones y una alta en azotea, comedor baño cocina y habitación y servicio de criados. Informan, Belascoaín 48, ferretería «Capitolio».
A1 7920 29 mar 10

A-2 Vedado y Principe

CALLE 23 entre J e I. Alquilo precioso alto "Renacimiento Español". Sala, saleta, cuatro habitaciones, hall, precioso baño, comedor, cuarto y servicio criados.
A2 8642 5-8 marz

6 ENTRE 35 y 37, Vedado, jardín, portal, sala, comedor, cuarto, baño, cocina, patio y garage. $20. I-2764.
A2 8606 5-16 marz

FRESCOS altos G número 40, entre 17 y 19, hermosa sala, antesala, comedor, hall, 6 habitaciones, tres baños de familia, closets, cuarto de criados y servicios. Garage F-1592.
A2 8663 5-9 marzo.

CALLE K entre 21 y 23. Vedado. Edificio Reigada. Alquilo casitas con luz, jardín, portal, sala, cuarto, baño cocina, patio. Precio $15.
A2 8643 5-11 marz

VEDADO: Alquilo casa una sola planta calle Dos No. 238 entre 23 y 25, jardín, portal, sala, comedor, tres ventilados cuartos, baño intercalado cocina, servicio y salida independiente para criados. Llave al lado.
A2 8565 4-7 mar.

OPORTUNINDAD. (Calle 2). Casas modernas; tres cuartos, baño intercalado completo, porcelana, sala, comedor, cocina, agua caliente, patio, lavadero, servicio criados, recibidor, portal, jardín. $20. Con garage $25. Telf. A-4416.
A2 8562 4-7 mar.

ALQUILO MODERNOS bajos, 25 número 424, entre 6 y 8, jardín, portal, sala, cuatro habitaciones, comedor, cocina, cuarto baño y servicio criados, patio al fondo. Llave: 422, bajos. M-1921.
A2 8487 4-19 marz

SE ALQUILA la espléndida residencia de la calle Once número 68, entre 8 y 10, se compone de jardín, portal, sala, recibidor, comedor, hall biblioteca, ocho habitaciones a derecha e izquierda, dos baños intercalados completos, calentador, cuarto para institutriz, con su baño, despensa, cocina de carbón, lavadero, garage para dos máquinas y servicio de criados en los altos. La llave en la misma. Informan A-2501.
A2 8505 4-9 marz

SE ALQUILAN

En $30, los frescos y modernos bajos de 12 número 25. Vedado. La llave en la bodega. Informan: Compostela 94, primer piso.
A2 8488 4-10 marz

SE ALQUILA los bajos del Chalet «Villa Luisa», calle K número 3, entre 9 y 11, Vedado, compuesto de portal, sala; recibidor, cuatro cuartos, hall, baño, dos cuartos de sirvientes, con su baño, cocina, garage para dos máquinas y hermoso jardín. Informan A-6661 y A-1141. García, Banco del Canadá. De 8 a. m. a 5 p. m. La llave en los altos.
A2 8529 4-11 marz

VEDADO: 23 No. 352, hermosos altos 6 habitaciones, sala, recibidor, comedor, amplio y servicios completos. F-5224, A-1796.
A2 8501 4-19 marz

SE ALQUILA la casa Baños número 31 A, entre 15 y 17, se compone de jardín, portal, sala, recibidor, tres cuartos, patio y traspatio, comedor, cocina carbón, baño completo, cuarto y servicio de criados. La llave al lado. Informan A-2501
A2 8504 4-9 marz

ALQUILERES

SE ALQUILA, casa cómoda, sala planta calle 4 y 17 número 147, con living room, comedor, 6 cuartos, portal amplio y jardín. Su precio $55. Teléfono F-3417. Llave en la misma.
A2 8701 5-10 Marzo.

ALQUILO magnífica casa, Vedado. portal sala, recibidor, comedor, cinco cuartos, dos baños muy buenos, pantry, cocina, dos cuartos de criados, garage, cuarto chauffeur, lavadería, traspatio. Calle D, entre 11 y 13, alquiler $100. Teléfono FO-7327.
A2 8702 5—8 marz.

GRAN CASA

Hall, sala, comedor, pantry, doce grandes habitaciones, tres baños. Amplios portales, terrazas, jardines. Gran garage. Precio moderado. Calle J, esquina a 15.
A2 8685 5-7 Marzo.

D No. 209 entre 21 y 23 hermosísimos y frescos altos modernos, sala, antesala, 6 habitaciones 2 baños, comedor, cuartos y servicios criados. Precio rebajadísimo. Informan Goizueta F-3937.
A2 8714 5-11 Marzo.

21 ENTRE C Y D, pequeño y cómodo departamento en el Edificio Tavel compuesto sala, cuarto, baño, pantry y cocina, en el tercer piso. Elevador y empleados día y noche. Precio ínfimo Informa Goizueta F-3937.
A2 8716 5-11 Marzo.

TERCERA No. 20 casi esquina a 3a, hermosísimos bajos con sala, antesalada, comedor al fondo, 4 hermosísimas habitaciones baño completo, cuarto y servicio criados. También hay unos altos iguales. Precio 3 veces rebajado. Informa Goizueta F-3937
A2 8717 5-11 Marzo.

ONCE número 269 entre E y D, alquilo modernos bajos. Jardín, portal, sala, recibidor, 4 dormitorios, comedor, baño intercalado, pantry, dos cuartos criados y garage. Precio, $80 Verse de 9 a 11 y 2 a 5. Informes: A-6420.
A2 8689 5-12 marz

EDIFICIO calle H número 184, entre 23 y 21, Vedado, casitas al estilo americano, para familias cortas. Alquiler razonable. Informes, el portero.
A2 8694 5-12 marz

VEDADO moderna casa a la brisa de una sola planta, jardín, portal, sala, comedor, tres habitaciones, baño intercalado, otra habitación con servicio cuarto y servicios de chofer y criados. Llave en la misma de 1 a 6 p. m. Calle 23 entre 27 y 29.
A2 8682 5-12 marz

CALLE H, 95 altos, entre 9 y 11, frente al Hospital de Maternidad. Se alquilan estos hermosos altos. Precio rebajado. Llave en los bajos. Informes: Galiano 94, Ros y Novoa.
A2 8672 5-12 marz.

SE ALQUILAN los altos de 25 y 8. Compuestos: recibidor sala, 5 habitaciones, 2 baños de lujo, comedor, cocina de gas y carbón, 2 hermosos cuartos de criados, con servicios: M-1921.
A2 8484 4-19 marz

VEDADO

Quinta entre 4 y 6, los más frescos pisos, cuatro habitaciones, baño intercalado, moderno, llave allí. Informan, A-2814.
A2 8404 3 mar 10

VEDADO alquilo casa moderna alta, decorada, sala, recibidor, comedor, cuatro cuartos, baño, cocina, servicio criados. 21 esquina 14. $35. González M-2602.
A2 8193 2-7 marz.

ALQUILO modernos altos H 227, entre 23 y 25; terraza, sala, comedor, cuatro cuartos, baño intercalado, pantry, cuarto y servicio criados. La llave H 223.
A2 8373 3-18 mar

CALLE 9 esquina a I, Vedado, se alquila alto moderno, con 5 habitaciones, sala, comedor y demás departamentos y servicios. Informan en la misma. Garage si se desea.
A2 8390 3-13 marz

SE ALQUILA casa con jardín portal, sala, comedor, dos cuartos, baño intercalado, cocina y patio. Precio $20. Informan en la misma 14 y 19, Vedado. Bodega.
A2 8360 3-11 marz

SE ALQUILAN bajos, calle K 190 entre 19 y 21, 6 cuartos, sala, comedor y baño, más 2 cuartos de criado; garage para cuatro autos. En los altos informes. F-1716.
A2 8236 2-9 marz

ALQUILO moderna fresca, casa B, No. 7, entre 5 y 7, tres grandes cuartos, sala, comedor, terraza, cuarto de servicio de criados. Nunca falta agua. Informan: teléfono F-5432.
A2 8456 4-10 marz

VEDADO. Se alquilan los bajos de la casa J número 2, casi esquina a Calzada. Con sala, saleta, cinco cuartos, dos baños, 3 cuartos criados, servicios, garage etc. Teléfono F-2115. La llave al lado.
A2 8264 2-8 marz

PARA Clínica, casa huéspedes o por Apartamentos, alquilo a la entrada Vedado, casa moderna, tres pisos: 15 cuartos con baño, muebles nuevos, garages etc. F-2124.
A2 8489 4-14 marz

23 No. 476 entre 12 y 14, altos con 5 cuartos y demás comodidades; se alquila a precio de situación. Informan, teléfono F-5469.
A2 8304 2 mar 9

21 ENTRE F y G, casas nuevas, decoradas de tres y cuatro habitaciones, baños espléndidos. Muy frescas. Precios muy módicos. Informan, la bodega. Telf. A-1051.
A2 7370 26-7 Mar.

VEDADO. Alquilo hermosa casa con sala, comedor, baño, garage y dems servicios. $40. Calle 13 y 24.
A2 8164 2-12 marz

SE ALQUILA amplia y ventilada casa de la calle N número 188, entre 19 y 21, a dos cuadras del Hotel Nacional, compuesta de sala, cuatro habitaciones, dos más para criados, comedor, cocina y cuarto de baño. La llave e informes en la misma casa de 2 a 5 de la tarde.
A2 8203 2-7 marz

VEDADO, 27 y Baños, se alquila piso bajo, jardín, portal, sala, comedor, dos habitaciones, baño, cocina, patio, casa nueva. Llaves bodega. Se da barato.
A2 8104 1 mar 9

VEDADO. B número 2. Alquilo modernos bajos, jardín, portal, sala, saleta, siete cuartos, comedor al fondo, patio, traspatio, gran baño, otro con cuatro cuartos, altos espaciosos con seis cuartos, servicios criados. baratísimos, F-4479.
A2 8423 3 mar 9

BAÑOS esquina a 21, esquina de fraile, se alquila con o sin muebles, bajos modernos de mucho confort, gran portal, 6 habitaciones, 3 baños, garage y demás comodidades. Véala de 11 a 6. Telf. F-4040.
A2 6997 22-9 Mar

SE ALQUILA Calle K número 10, entre 9 y 11, Vedado. Sala, comedor dos cuartos, baño intercalado, jardín, portal, cocina y azotea. Todo por $30. Casa independiente. Informan al lado.
A2 7997 1-7 marz

SE ALQUILAN LOS FRESCOS bajos de 9, número 38, media cuadra de Línea y del Parque de G., sala, saleta, comedor, cinco cuartos, etc. Telf. FO-2215.
A2 7808 29-9 Mar.

D., ENTRE 27 y 29, bajos, jardín, portal, sala, comedor, tres habitaciones, baño completo, cocina, patio, cuarto, servicio criados y garage. Informan; I-3041.
A2 8002 1-9 marz

CALLE 27

Números 372, 374, entre 2 y 4; sala, saleta, cuatro habitaciones, baño, cocina de gas. Precio 34 pesos. Puede verse de 4 a 6 de la tarde. Informan: F-2134.
A2 8417 3-9 marz

LOS Económicos DEL DIARIO LOS LEE quien puede pagar
Dpto. de CLASIFICADOS
Entrada principal del EDIFICIO
PRADO 103.—Telf. A-3333

ALQUILERES

EDIFICIO "HERRERA" A PRECIOS DE SITUACION EN LO MEJOR DEL VEDADO

L, entre 21 y 23. Se alquilan modernos y frescos altos, compuestos de sala, saleta, comedor al fondo, pantry, cocina y cinco habitaciones, servicio de elevador y garage. Pasan los tranvías por frente al edificio.
A2 7864 29 mar 10

SE ALQUILA en lo mejor del Vedado, 17 y K, casa con cuatro amplios cuartos dos baños lujosos, garage, cuartos de criados. Precio, $100. Informes, teléfonos A-2686 y F-1966.
A2 7931 29 mar 6

ALQUILO 19 entre Paseo y A, Vedado, bajos modernos, jardín, portal, sala, comedor, tres habitaciones, baño intercalado, cocina y calentador de gas, cuarto con servicio criados. Informan, Manzana de Gómez 240 Teléfono A-4893.
A2 7918 29 mar 8

ALQUILO LOS ALTOS de F número 198, entre 21 y 23, compuestos de sala, saleta, comedor, seis cuartos, dos cuartos de baños completos, cocina, pantry, despensa, comedor de criados, dos cuartos de criados y garage. La llave en los bajos. Informan: 27 número 91. F-5321.
A2 6335 17-18 Mrz.

8 Y 19, VEDADO

F-6635. Apartamentos modernos, 2, 3 y 4 locales, luz, teléfono, Frigidaire, radio, agua caliente, garage, piscina y restaurant.
A2 7848 29 abril 1

F-6635: APartamentos modernos, 2, 3 y 4 locales, luz, teléfono, Frigidaire, radio, agua caliente, garage, piscina y restaurant.
A2 7848 29-1 Ab.

CALZADA 169 entre J e I, elegante y cómodo bajo con 4 grandes cuartos y uno chico para desahogo; dos baños: amplio jardín al fondo. Informan, Telf. F-5469.
7950 29 mar 7

CASITAS INDEPENDIENTES: $10.00, portal, sala, cuarto, servicios, patio, todo independiente, a una cuadra del tranvía de la calle 23. Calle 26, entre 27 y 29. Vedado. Mes y medio en fondo. Informan: Manzana de Gómez 364, de 8 a 11 a. m. A-0383.
A2 7564 27-8 Mar.

A-3 Cerro y Palatino

CERRO alquilo los cómodos altos, más un piso en la azotea de Infanta esquina Santa Teresa, tienen dos habitaciones, sala, saleta. Informan: bodega. Son baratas. Véalas.
A3 8638 5-11 mrz

CERRO ALQUILO en Primelles 79-81, casitas interiores y exteriores más baratas que nadie son independientes. Nuevas y lo más cómodas. Vista hace fé.
A3 8637 5-11 marz

ALQUILO en $15.00 casa moderna, calle Magnolia y Buenos Aires, con sala, comedor, dos cuartos, baño intercalado, cocina. Llave e informan la esquina.
A3 8579 5-7 marz

ALQUILO altos modernos en la Calzada del Cerro 603. Tiene 4 cuartos, sala, recibidor, buen baño, comedor al fondo, servicios de criados. Informa su dueño en los bajos.
A3 8473 4-11 marz

CERRO, en $17 Piñera 3, entre Línea y Marianao, casa acabada de pintar, sala, comedor, tres cuartos, cocina, patio y servicio. La llave en Monte 132, pídala al teléfono A-3056.
A3 8535 4-9 marz

SANTA CATALINA 1 y cuarto, Cerro. Se alquila esta casa compuesta de portal, sala, comedor, tres cuartos, cocina y baño. La llave en el 1 y tres cuartos. Informan teléfono I-3368.
A3 8388 3-8 marz

SE ALQUILAN casitas muy modernas en Santo Tomás y San Carlos, casi pegadas a las líneas del Cerro y Palatino, compuestas de sala y dos habitaciones, precios, 12, 13 y 14 pesos. La llave en la bodega de al lado. Informes, U-5620.
A3 8409 3 mar 11

SE ALQUILA una casa en la parte más céntrica del Cerro. Falgueras No. 22, propia para industria por su amplitud y magníficas condiciones. Con 10 metros de frente por 34 de fondo. Informa en I-6083.
A3 8232 2-9 marz

A-4 Marianao y sus Repartos

ALQUILO GRAN casa, amplia, fresca, muchas comodidades. Precio razonable, calle 9, entre Primera y Consulado, por su frente pasa tranvía de Playa, jardín, portal, sala, saleta, hall, cuatro habitaciones, baño intercalado, comedor, cocina, cuarto y baño criados; garage, cuarto servicio chauffeur patio. Llaves en la misma, Informes Cuevas M-9896.
A4 8653 5-13 marzo.

ALQUILO moderna residencia, Miramar, Quinta Avenida y 30, seis cuartos 3 baños familia, terraza y todas las comodidades para familia de gusto, rebajada $120. Llaves al lado. U-4721 A-6524.
A4 8705 5 Marzo 11

AMPLIACION DE Almendares, 12 esquina a 8a., Avenida, frente al Parque. Moderna casa de 2 plantas, acabada de pintar. Vestíbulo, sala, comedor, (closet con servicios) pantry, amplia cocina, cuarto de criados con baño completo. Garage con cuarto y servicios para chauffeur. Los Omnibus Cubanos pasan cada 5 minutos por el frente. Verdadera oportunidad. Unico precio: Cuarenta pesos. La llave en la misma. Informan: doctor Fernández de Castro. Teléf. M-9838, de 10 a 12 y de 2 a 5.
A4 8596 5-8 marzo.

LA SIERRA alquilo casa moderna barata, con portal, sala, hall, cuatro cuartos, comedor, pantry cuarto criados, garage cuarto chófer. F-1704.
A4 8722 5-15 Marzo.

REPARTO COLUMBIA, MARIANAO
Alquilo dos casas, modernas. Mendoza 52 y 56, cerca tranvía. Vedado Marianao y Calzada Columbia, tienen portal, jardín, sala, hall central, tres cuartos, baño intercalado, comedor, al fondo servicio criada, patio, garage, agua caliente. Llave al lado, número 58. Informes Marcaderes 40. Teléfono A-6164.
A4 8699 5-8 Marzo.

ALQUILO ALTOS independientes, sala comedor, dos cuartos y servicios en $12.00, con garage. Calle 3a., entre 10 y 12, Almendares.
A4 8580 5-9 marz

LA SIERRA. Estrene lujosas casas. Esquina fraile. Una o dos plantas. Tres y cuatro habitaciones. Baños color, dobles servicios, garage, patio. $40 a $55, 3a., y 10. Vendo alguna. F-1592.
A4 8670 5-13 marz

EN $14. ALQUILO casita, portal, sala, dos cuartos, comedor, cocina, baño. En $20, otra igual con garage pintada colores, calle Lanuza y Primera, Almendares. Teléfono FO-2726.
A4 8492 4-7 marz

ALQUILERES

SIERRA ALQUILO casa, seis cuartos, dos baños, sala, comedor, hermosísimo jardín. Calle Primera entre 2 y 6. Llave jardinero o al lado. U-8157, U-5062, F-1165.
A4 8531 4-8 marz

ALQUILO hermoso Chalet con precioso jardín. Reparto Kohly, Bellavista y Avenida Central.
A4 8165 2-12 marz

REBAJADA A $35 se alquila la casa calle Fuentes entre C y D, ampliación de Almendares. Tiene sala, comedor, tres cuartos, baño intercalado, cocina, pantry, garage y cuarto de criada. Informan FO-2476. Su dueño Estrella 193.
A4 8368 3-8 marz

ALMENDARES. Se Alquilan un bungaló en la calle 12, continuación de la Avenida de la Paz, entre 5 y 7. La llave en la bodega. Para informes. Teléfonos X2587 y 8465. Precio módico.
A4 8342 3-7 marz

CASA CLUB

PROPIA para sociedades de recreo. Compuesta de salón de baile, secretaría, billares, guarda ropía, secretaría, portales, terrazas en la planta alta. Planta baja: gimnasio, taquilleros, cantina, duchas, servicios, cocina. Sus terrenos de sport, se componen de courts de tennis, floor de Basket Ball, canchas de hand-ball, muelle en el Río Almendares, casa de botes. Esta casa está situada a una cuadra del tranvía de la calle 23. Puente de Almendares. Informan Manzana de Gómez 364, de 8 a 11 a. m.
A4 8330 3-13 marz

REPARTO MIRAMAR, 6 entre 1a. y 3a., Chalet 2 plantas, en los altos 5 habitaciones, 2 baños; garage 2 máquinas y todas las demás comodidades. Abierto todo el día. M-9837.
A4 8326 3-13 marz

AMPLIACION DE ALMENDARES

Avenida Octava entre 9 y 11. Hermosa residencia de una planta, con 6 cuartos derecha e izquierda, dos baños, demás comodidades y garage doble. Rebajada a 60 pesos para familia que la cuide.
INFORMAN, M-9871, A-9897
A4 C60 1 mar 7

SE ALQUILA Ampliación de Almendares, calle 12 casi esquina a 5a. Una planta. Precio, $50. FO-2559. Abierta todo el día.
A4 7926 29 mar 10

SE ALQUILA la hermosa casa de esquina, 14 y B, Reparto Almendares, de la viuda de Montalvo. En la misma informan, Telf. FO-1413
A4 7582 27-13 Mar.

MARIANAO: SE ALQUILA la casa Avenida 9, entre 6 y 7. Reparto Buena Vista, compuestos los bajos de portal; sala, comedor, pantry, cocina, cuarto y servicio de criados; los altos, de cuatro cuartos y un baño. Garage y cuarto para el chofer. Precio $50.00. Informan: Bufete de Arellano. M-3936.
A4 7089 23-12 Mar.

A-5 J. del Monte y Víbora

ALQUILO 10 de OCTUBRE No. 71
Altos, terraza, sala, comedor, 3 habitaciones, baño y servicio de criados. Precio $30. Informan. Monte y San Nicolás. Café. Telf. A-4635.
A5 8598 5-10 marz

CALZADA de la Víbora esquina a Genaro Sánchez frente al paradero Havana Central, pisos modernos, sala, hall, dos cuartos, terraza y servicios. Precio rebajado. La llave en la misma. Informes A-6420.
A5 8692 5-12 marz

ESTRADA Palma 65, altos, entre O-Farrill y Lagueruela, Víbora; sala, comedor, tres cuartos y cocina. La llave en los bajos. Informes, Obispo 16. I-1518.
A5 8691 5-12 marz

SE ALQUILA hermoso chalet de esquina, jardín portal, sala, saleta, 5 cuartos, baño intercalado, cocina, servicio criados. Lavadero, garage. Informan al lado, Josefina y Gelabert, Víbora. Precio $30.
A5 8655 5-7 marz

SE ALQUILA casa moderna, decorada, jardín, portal, sala, dos habitaciones, baño etc. Strampes G entre Santa Catalina y San Mariano, Víbora, media cuadra tranvía y ómnibus. Alquiler $23. Informes, llave I-6015.
A5 8590 5-10 marz

CORREA 35 altos, se alquila esta fresca y moderna casa situada a dos cuadras de la calzada de Jesús del Monte, compuesta de portal, sala saleta, cuatro grandes habitaciones comedor al fondo baño intercalado cuarto y servicios de criados. Agua abundante a todas horas.
A5 8728 5-8 Marzo.

ALQUILO. San Mariano y Saco, hermosas, altas, frente colegios Maristas y nuestra Señora de Lourdes, muy baratas y una casita en diez y seis y B. teléfono I-6635.
A5 8605 5-8 marz

HERMOSOS altos Jesús del Monte, 258, Toyo, sala, saleta, comedor, 5 cuartos baño intercalado. Otro más con servicio; calentador. Llaves: Café bajos. A-5650.
A5 8667 5-8 marz

POR AUSENTARSE los dueños se alquila Calzada de Jesús del Monte 558 B, compuesta de portal, sala, saleta, tres cuartos, baño intercalado moderno, pantry, comedor, cocina, cuarto de criados, con servicio, patio y traspatio con lavaderos. I-2756.
A5 8608 5-8 marz

SE ALQUILA baratísima la casa Atlanta 12, entre Alegría y Sanguily, en Arroyo Apolo. Con sala, comedor, dos cuartos, cocina y jardín.
A5 8582 5-9 marz

JESUS DEL Monte. Alquilo muy cómodas y baratas casas, con dos y tres habitaciones, sala, saleta, todo de lo más cómodo en Ensenada 16. frente Santa Ana.
A5 8640 5-11 marz

ALQUILO CHALET, portal, sala, saleta, comedor, tres habitaciones y baño completo. Patio y traspatio, servicio criados. Correa 77. Precio, 35 pesos. Informan, I-2897.
A5 8566 4-10 mar.

SE ALQUILA. Casa esplendidamente situada. San Mariano y Cortina, carros y ómnibus por la puerta, frente al bonito parque Mendoza. Jardín por ambas calles. Portal corrido, bonita terraza, cinco grandes habitaciones, 3 de ellas con su lavabo, gran baño y todas las demás comodidades de una gran casa. Precio $60.00. Informes: teléfono I-4719. Llave, tienda de ropa «Capitolio», Santa Catalina y Cortina.
A5 8476 4-7 marz

ALQUILO a 8 y $9 con luz casitas interiores, dos habitaciones, cocina, baño y patio independiente, Milagros 124 entre Lawton y Armas, una cuadra guaguas y tranvías.
A5 8462 4-13 marz

POR 30 PESOS. Se alquila en Jesús del Monte 552, una casa nueva compuesta de sala, hall, tres cuartos, baño intercalado, comedor, cocina, cuarto criados, con su servicio. Informan: Café «La Isla» M-5006, M-6333.
A5 8498 4-12 marz

JESUS DEL Monte 59, cerca esquina Tejas; amplio y cómodo primer piso; cuatro habitaciones y demás comodidades; baño intercalado. Baratísimo. Informan Muralla 111. A-7468.
A5 8364 3-10 marz

HERMOSA CASA, 5 cuartos patio, doble traspatio, nunca habitada por enfermos, Lawton, Milagros 40 entre Buenaventura y San Lázaro. Reajustada $35. Llave bodega Milagros y San Lázaro. A-8925.
A5 8319 3-8 marz

ALQUILO: CONCEJAL Veiga 5, entre Estrada Palma y Libertad, una casa, portal, sala, dos cuartos, comedor, baño intercalado, cocina, patio, 22 pesos; otra interior sala, dos cuartos, comedor, baño, cocina, patio y luz, 16 pesos. Informan en la misma.
A5 8375 3-8 marz

LAWTON. Espaciosas, alegres, acabadas de pintar; portal, sala, comedor, dos dormitorios, baño, cocina, cuarto pequeño, patio. Dolores 75 y 77, entre 8a. y Porvenir. U-5083.
A5 8335 3-8 marz

ALQUILERES

VIBORA. Alegres casas, portal, 3 cuartos. Nunca habitada por enfermos. Reparto Lawton. Buenaventura 3 y 9, entre San Francisco y Milagros. Llaves botica A-8925. Reajustadas $25.
A5 8320 3-8 marz

ALQUILO unos altos modernos, tres cuartos, sala, comedor, baño intercalado, cocina en $18. San Francisco y 11 Lawton. Teléfono X-2340.
A5 8213 2-10 marz

BARATISIMAS alquilo casas modernas en Vega entre Serafines y Tamarindo, frente a la Ambrosía. Informa el encargado en el número 41 y por teléfono FO-3271.
A5 8127 1 mar 7

ALQUILO baratísimas las casas Armas 7 esquina a Santa Catalina, y otra más pequeña, por Santa Catalina. Llaves en la bodega. Informes, FO-3271.
A5 8125 1 mar 7

VIBORA. Alquilo casa portal sala, 1 cuarto, comedor, baño, Calle 12 letra G, entre Concepción y Dolores. Tranvía esquina. San Miguel 4, Restaurant «Arietes». Díaz. M-4141.
A5 8025 1-9 marz

SE ALQUILAN muy baratas las dos magníficas y ventiladas casas, altos y bajos Este de la Línea s/n. entre San Indalecio y San Benigno, (Jesús del Monte), acabadas de construir, compuestas de terraza, portal, sala, tres amplias habitaciones, servicios intercalados, espacioso comedor, cocina moderna y gran patio. Informes X-2808
A5 8001 1-11 marz

QUIROGA 14, una cuadra de la Calzada, alquilo hermosos bajos con sala, comedor, cuatro cuartos, patio, servicios dobles. Informes: Delicias 33, esquina a Quiroga. Altos.
A5 8053 1-7 marz

VIBORA. En $22. Avenida de Acosta 70, esquina Luz Caballero, casa moderna, con portal, sala, tres habitaciones, baño intercalado con agua fría y caliente. Comedor, cocina, patio, cuarto servicio de criados. Llave en la bodega. A-3056.
A5 853 4-9 marz

ALQUILO la bonita y fresca casa en San Mariano, portal, sala decorada, comedor, dos habitaciones con baño intercalado, cocina y patio. Informan: A-4865.
A5 8266 2-8 marz

10 DE OCTUBRE 589 A; alquilo en $35, casa grande, con sala, comedor, 5 cuartos, baño completo, patio y traspatio. Teléfono X-1250.
A5 8520 4-8 marz

REPARTO TAMARINDO, tres cuadras Calzada, portal, sala, comedor, tres cuartos, demás servicios. Abundante agua. Muy saludable. San Benigno siete, entre Rodríguez y San Leonardo, Armesto, A-3215.
A5 8235 2-11 marz

VIBORA. Se alquilan dos bajos, un alto, en Calzada 574, dos, tres habitaciones, sala, comedor, baños intercalados precios de situación, son fresquísimos. Véalos si quiere vivir saludable. Informes allí.
A5 7946 29 mar 8

SE ALQUILA LA CASA Concepción esquina a 10. Lawton, rodeada de jardín, sala, comedor al fondo, cuatro habitaciones, dos baños, garage, dos cuartos para criados, con servicios. Precio $40.00. Informan: Telf. M-2225.
A5 7843 29-10 Mar.

SOLO POR $10.00 CON LUZ. Alquilo casita interior, independiente, a media cuadra de la línea de Santos Suárez, Figueroa 21, entre Santa Catalina y Milagros.
A5 7527 27-8 Mar.

VEA POR $18.00. Rebajados, los cómodos y frescos altos de Cortina 42, entre Santa Catalina y Milagros, a media cuadra de la línea de Santos Suárez.
A5 7528 27-8 Mar.

AGUSTINA ENTRE Andrés y Lagueruela, "Villa María", altos. Muy fresca, cuatro habitaciones, dos baños, garage y demás comodidades modernas. Llaves en los bajos. Informes: Telf. A-1051.
A5 7371 26-7 Mar.

AVENIDA DE ACOSTA número 36: Casa con jardín, portal, sala, recibidor, tres cuartos con baño intercalado, comedor, cuarto de criados, dos cuadras de la Calzada. Llave: Vista Alegre 12.
A5 7367 26-7 Mar.

ESPLENDIDO CHALET: Vista Alegre, entre San Lázaro y San Anastasio, compuesto de jardín, portal, sala, hall, seis hermosas habitaciones, baño intercalado, recibidor, comedor, despensa, cocina, cuarto y servicio de criados, dos cuartos altos con servicios y garage para tres máquinas. Es un Sanatorio, por lo fresco. Alquiler de acuerdo situación. Llaves al lado.
A5 7434 26-7 Mar.

A-6 Concha y Luyanó

ALQUILO 4 casas modernas, Rodríguez entre Fábrica y Reforma, sala, dos cuartos, baño intercalado, saleta, cocina, patio, traspatio. Llave la bodega esquina a Fábrica.
A6 8601 5-13 marz

CONCHA y Velázquez, casas altos y bajos con sala, comedor, tres habitaciones, baño moderno y cocina, muy baratas. Inform. R. G. Telf. U-1157.
A6 7911 29 mar 6

SE ALQUILAN CASITAS a $13.00, CUETO Y ARANGO, LUYANO
$14.00 y $15.00, con dos y tres departamentos, baño intercalado. Informan en las mismas.
A6 7803 29-10 Mar.

A-7 Sto. Suárez y Mendoza

SANTOS SUAREZ. Se alquila Estrada Palma 225, entre Mayía Rodríguez y Seda, dos cuadras de carros Santos Suárez, con portal, sala, tres cuartos y comedor al fondo. Precio $24. Informan A-9040
A7 8680 5-8 marz

ALQUILO 25 pesos, Santo Suárez. General Lacret. Pasaje Oeste, altos esquina sala comedor, recibidor, cuatro cuartos, baño intercalado, cocina, con calentador. Informan: Bodega Teléfonos I-7282 U-6677.
A7 8724 5-13 Marzo

SANTA IRENE 48: Moderna, recién pintada próxima San Indalecio, calle asfaltada, dos ventana, sala, tres habitaciones, comedor, fondo, cocina gas, carbón buen baño completo. F-6515.
A7 8645 5-3 marz

SE ALQUILA. Moderno chalet, Línea del Oeste 87 entre Gómez y Mendoza, Santos Suárez, jardín, portal, sala, hall central, tres cuartos, baño intercalado comedor, cuarto y servicio de criados, pantry, cocina y garage. Informan Concordia 156 A, bajos. M-8311.
A7 8604 5-8 marz

SANTOS Suárez, Encarnación 43, entre Flores y Serrano, alquilase chalet estilo americano, portal, jardín, sala, cuatro cuartos, baño intercalado, patio y garage grandes $23 00.
A7 8673 5-8 marz

SE ALQUILAN muy baratos los hermosos altos de la casa Flores No. 28; informan: teléfono A-1752, Obrapía 7.
A7 8532 4-19 marz

SANTOS Suárez-San Bernardino, casi esquina a Durege, alquilo bonita casa, poco alquiler, portal, sala, tres cuartos, comedor, baño y cocina. Llave al lado. Informes, Compostela y Muralla, café.
A7 8440 3 mar 8

SE ALQUILAN casas modernas. Mendoza y Línea, (Santos Suárez): portal, sala, dos habitaciones, baño intercalado, comedor, cocina y patio. Precios módicos. La llave en el Pasaje. Informan teléfono X2587.
A7 8243 3-7 marz

SANTOS SUAREZ 100, por Dureje, se alquilan altos, con sala, comedor 2 cuartos, baño, $18.00 Muy frescos. Teléfono A-3073.
A7 8209 2-9 marz

SE ALQUILAN los altos de Santa IRENE 105, compuestos de terraza, sala, comedor, 3 habitaciones, lujoso baño y cocina. Informan: Teléfono FO-1666.
A7 8168 2-7 marzo

ALQUILERES

SANTOS SUAREZ número 38, altos, entre San Indalecio y San Benigno, preciosa casa, cinco habitaciones y demás comodidades modernas. Muy fresca. Abundante agua. Precio módico. Informan: A-1051. Llave en los bajos.
A7 7372 26-7 Mar.

SANTOS SUAREZ 136, entre Paz y Gómez, en la parte más alta de este Reparto, moderna casa, tres habitaciones, baño intercalado, comedor al fondo, cuarto y servicio de criados, cocina de gas y carbón. Precio rebajado. I-6759.
A7 7865 29-10 Mar.

AVENIDA SERRANO 41, altos, entre Enamorados y Santos Suárez Espléndida casa, brisa y sombra. Alquiler muy módico. Llaves en la bodega. Informes: Telf. A-1051.
A7 7369 26-7 Mar.

A-9 Guanabacoa y Cojímar

COJIMAR se alquilan casas y apartamentos amueblados, desde $5 semanales. Teléfono 22· Cojímar·
A9 8245 2-9 marz

A-10 A. Apolo y Calabazar

ALQUILO 2 casas juntas o separadas. Reparto Santa Amalia, Rivera número 6, entre Dolores e Isabel. $13 cada una. También se venden. Se dan baratas. Informes en la misma a todas horas.
A10 8619 5-8 marz

ALQUILERES VARIOS

ALQUILASE finquita recreo a tres cuadras «Sans-Souci», carretera particular, entre Lisa y Arroyo Arenas, casa y garage mampostería, jardines, frutales, gallineros, columpios, teléfono, demás comodidades. Llaves enfrente. Informes: teléfono F-6720. Rebajada $40.
A-varios 8480 4-9 marz

W Arrendamientos

PARA arrendamiento de finca rústica de 4 caballerías fértiles en la entrada de la Carretera de Vento, admito proposiciones. FO-1058.
W 8663 5-8 marz

B-1 Casas-Apartamentos

CASAS APARTAMENTOS
Desde 25pesos. Neptuno 172, una y dos habitaciones, sala, comedor, cocina, baño, luz elevador balcones. Otra casa del mismo tamaño. Infanta 18, Edificio Artigas, sumamente rebajados.
B1 8571 4-7 mar.

MANRIQUE 55 pegado a Neptuno, alquilo barato moderno y lujoso departamento exterior. Sala, dos cuartos, baño completo, cocina de gas. Llave el encargado. Telf. A-0698.
B1 8280 2 mar 7

MALECON Y MANRIQUE
APARTAMENTOS de dos y 3 habitaciones, sala, comedor y cuarto de criado, con su servicio, el primero y el séptimo piso, pueden verse a todas horas informes en la misma.— M-1882.
B1 8183 2-7 marz

APARTAMENTOS
DESDE $20.00
PALACIO DIAZ BLANCO
BELASCOAIN 120
Entre Clavel y Antonio Díaz.
THE TRUST COMPANY OF CUBA
DEPARTAMENTO DE BIENES
OBISPO 53. M-6917.
B1 8184 2-12 Mar.

APARTAMENTOS
PARA FAMILIAS
NO SE MUDE SIN VER A PASEO Y 25, VEDADO
Agradecerá el consejo
Precios. Desde $50.
Después llame al Telf. A-4623
B1 7645 27 mar 13

M Y 13, pegado a Calzada. Magníficos apartamentos de sala, comedor al fondo y tres habitaciones a $25. Informa el encargado y teléfonos F-4340 y F-3365.
B1 8124 1 mar 16

SAN LAZARO 470
Lujosos apartamentos, cómodos y elegantes, sala, tres cuartos, baño intercalado, comedor, cocina, cuarto criados con servicio. Situación inmejorable. 40, 45 y 50 pesos. Véalos San Lázaro 470 Telf. A-2973.
B1 5651 10 dc 12 in

REINA ESQUINA A GALIANO
Cinco apartamentos completamente modernos, compuestos: sala, comedor, dos, tres y cuatro habitaciones con baños, cocina y lavaderos de ropa. Precios de $40 a $30. Edificio Plaza del Vapor. Informan F-2134.
B1 8416 3-9 marz

B-2 Locales y Naves

ALQUILO LOCAL para carpintería o cosa análoga, muy céntrico y barato. Lealtad 100, esquina San Rafael. Véalo. Llaves al lado zapatero. Informes. Cuevas, Gran Hotel. M-9896
B2 8652 5-13 marz

ALQUILO de lo más barato dos esquinas para establecimiento, una Estévez 75, esquina Fernandina, Antigua Bodega, otra Jovellar y San Francisco, vea Recarey en San Rafael 120 y medio.
B2 8636 5-11 marz

PARA INDUSTRIA, en Guanabacoa naves doscientos metros, casa contigua, sala, comedor cuatro cuartos, uno criados; servicios; cielo raso. Romay y Castanedo. Teléf. XO-1750.
B2 8593 5-9 marz

PARA COMERCIO, rebajados, tres locales de primera en Jesús del Monte, 258. Vidrieras; puertas de hierro otro; dormitorios, servicios. Llaves: Café al lado. A-5650.
B2 8664 5-8 marz

PARA INDUSTRIA, en Guanabacoa naves doscientos metros, cara contigua, sala, comedor, cuatro cuartos, uno criados, servicios cielo razo. Romay y Castanedo. Teléfono XO-1750.
B2 8593 5-9 marz

ALQUILO muy barato local para bodega, sola en esquina con una extensa barriada con armatostes. El dueño: Santa Catalina número 10. Teléfono X-1250.
B2 8519 4-8 marz

LA MEJOR NAVE, diez por cincuenta metros, teja francesa, portal, altos para oficinas, bien situada. Al lado otra de azotea, patio y habitaciones. Armazón para instalación maquinarias. Todo nuevo. Flores No. 7, entre Agua Dulce y Serafines.
B2 8497 4-14 marz

PADRE VARELA 105½
Gran local que da a tres calles. Precio $100. Informan F-2134.
B2 8418 3-9 marz

PADRE VARELA 66
Local propio para zapatería, sastrería o tienda, con tres habitaciones, cocina y servicios. Informan: F-2134. Precio 60 pesos.
B2 8413 3-9 marz

SE ALQUILA, planta baja, de Inquisidor número 1, con 400 mc., esquina a Muralla. Informan Fernández y Ca., Riela 14 A. Teléf. A-3192.
B2 8050 1-9 marz

SE ALQUILA una casa propia para comercio, lugar céntrico, Consulado número 105 y medio, entre Neptuno y Virtudes, con tres puertas metálicas al frente. Precio de situación, informan en el Café «Los Parados», de Neptuno y Consulado. Teléf. M-5137.
B2 8198 2-8 marz

SE ALQUILA Santos Suárez y Dureje, local de esquina para bodega, puesto de frutas. Muy barato. Teléfono A-3073, señor Ahedo.
B2 8210 2-9 marz

ALQUILERES

PARA ESTABLECIMIENTO
HORROROSA GANGA
En $125 se alquilan los bajos de Monte esquina a Aguila, gran salón para establecimiento, en el mejor sitio de la Habana. También se alquila barato un gran salón, con puertas metálicas, por Maloja, propio para industria, almacén o depósito. Informes Francisco Torres, Edificio Bacardí. Apartamento 401, de 10 a 12 a. m. y de 3½ a 5½ p. m. Teléfono A-7830.
B2 7888 29 mar

LOCAL propio para carbonería, bodega o establecimiento análogo, alquiler reducido extensa barriada, Oquendo y Jesús Peregrino. Teléfono U-6858
B2 8299 2 mar 14

ALQUILO, O-Reilly 106 y 108, edificio cuatro plantas, antigua casa Harris Bros., entrada por O-Reilly y por el fondo. Informan, Manzana de Gómez 240. Telf A-4893.
B2 7916 29 mar

ALQUILO en Luz y Oficios, local esquina, propio para establecimiento, con varias divisiones y servicios. Informan, Manzana de Gómez 240. Teléfono A-4893.
B2 7915 29 mar

SE ALQUILA LOCAL preparado con nevera y mostrador, para venta de leche. Corrales número 224, media cuadra de los Cuatro Caminos. Informan: Monte núm. 307.
B2 7837 29-9 mar

SAN PEDRO No. 6
Se alquila un local bajo muy propio para café, barra, lechería, agencia de Aduana, etc. Las llaves en los altos. Informan en la misma, oficina Hermanos Blanco Herrera. Teléfono A-9619.
B2 7753 28 mar 7

PRECIO REDUCIDISIMO
Para fonda u otro comercio al detalle por ser un gran lugar, o para depósito o almacén; alquilo la planta baja de la casa de tres plantas, Calzada de Jesús del Monte 137-A., entre Quinta Dependientes y Calzada Cristina piso granito, gran cocina y demás comodidades. Llaves, segundo piso alto. Aquí alquilo el primer piso alto espléndido en $28.00, y otro precioso piso más chico, en $23.00.
B2 7505 27-8 Mar.

MAGNIFICO LOCAL
Para comercio, San Nicoás número 221, entre Corrales y Gloria, mide por 30, frente recién fabricado, con dos vidrieras modernas y su toldo. Está preparado para mueblería o almacén de exhibición. Rebajado a $40. Más informes, en Gloria número Telf. A-6827, Avelino G. Arango.
B2 7405 26-7 Mar.

MAGNIFICO LOCAL: Calzada de pata esquina A., con mostradores, armatostes y nevera. Se alquila baratísimo. Inmejorable lugar para tienda de Productos Cubanos. M-1394 FO-12 Sr. Raul.
B2 7271 25-11 Mar.

CONSULADO 112, propia para colegio o gran establecimiento. Informes: Telfs. A-7155 F-1020.
B2 7364 26-7 Mar.

B-3 Departamentos

MISION entre Aguila y Revillagigedo, alquilo sala, saleta y un cuarto si se desea, luz y baño, para consultorio o persona que duerma fuera, casa nueva, limpia y clara. A-23
B3 8496 4-7 mar

17 Y 4 VEDADO. ALQUILO hermosos departamentos de sala, saleta, dos y tres cuartos, baño, cocina y demás comodidades. Frescos y ventilados. Llaves allí, el encargado. Informa Sr. Manteca, Cuba 76.
B3 7506 27-8 Mar.

SE ALQUILA departamento en azotea. Muy fresco, cocina grande y una habitación a matrimonio de moralidad. Casa de familia, San Miguel 78, altos, derecha.
B3 8346 3-6 marz

ANIMAS 1 AL 7, CASI esquina Consulado. Alquilo hermosos departamentos bajos, para familia o comercio con todas comodidades, Precio muy barato. Llaves: Prado 90, por Animas. Informa: Sr. Manteca, Cuba 76.
B3 7504 27-8 Mar.

CALZADA Y DOS, Vedado. Alquilo hermosos departamentos, muy confortables, enteramente modernos, (edificio «Martí»), con todas comodidades y de criados. Precio de situación. Verlos allí, Sr. García. Informes: Sr. Manteca, Cuba 76.
B3 7510 27-6 Mar.

SE ALQUILA UN ESPLENDIDO departamento con dos habitaciones grandes, terraza y servicios. Muy fresco, frente a Monte. Precio situación. «La Luisita», Monte 121.
B3 7253 25-6 Mar.

SE ALQUILAN en casa de todo orden, ventilados departamentos y habitaciones, agua fría y caliente y demás servicios, si conviene. Precio situación. O-Reilly 5
B3 8301 2 mar 7

B-4 Habitaciones

SE ALQUILAN habitaciones, con o sin muebles, muy amplias y frescas, a precio de situación, en casa nueva con tres espléndidos baños y propia para hombres solo o persona que deseen vivir en familia. Informan Compostela 56, altos, teléfono A-38
B4 8721 5-8 Mar.

EN CASA familia honorable se alquila una habitación módico precio. Calle 4 número 16, altos, entre Calzada y Línea, Vedado.
B4 8676 5-8 marz

VEDADO, Línea 91, esquina Seis, alquilo hermosísima habitación con baño propio cuatro personas. Otra magnífica, caben tres personas. Casa honorable. Comida excelente. Precio reducidísimo. F-5632.
B4 8516 4-14 marz

LO MEJOR que usted puede hallar en la Habana, está en Reina 13. No alquile sin ver antes estas habitaciones.
B4 8435 4-12 mar

SE ALQUILAN dos habitaciones con baño completo y todo servicio a familia honorable, Calzada 131 esquina 12, frente al Vedado Tennis. F-2234.
B4 7955 29 mar

EN NEPTUNO 74 alquilamos amplias y ventiladas habitaciones con todo servicio a precio muy económico. Teléfono M-5818.
B4 C 61 1 marz

HABITACIONES en la azotea para hombres solo. Ganan 5, 6 y 7 pesos. Otra en el piso alto con muebles, na 8 pesos. Salud 20, altos.
B4 8355 3-7 marz

CASA DE MORALIDAD. Consulado 142 esquina a Neptuno. Se alquilan habitaciones con servicio y baño privado. Precios de situación. Informa el Portero.
B4 8282 2-9 Mar.

HERMOSAS y ventiladas habitaciones, se alquilan en Aguila 155; todas con agua corriente en las mismas y caliente en los baños. Precios sumamente económicos.
B4 7675 27 mar

LAMPARILLA 60, entre Aguacate y Villegas, habitaciones y departamentos modernos, muy baratos, primer piso, segundo y tercero, muebles, tranquilidad y muy frescas.
B4 7665 27 mar

EDIFICIO CATEDRAL, casa para familias honorables. Hay ascensor, agua abundante. Habitaciones y departamentos muy frescos. Visítenos este edificio, ningún otro le gustará después. Empedrado núm. 4.
B4 37 8-9 Mar.

SAN JOSE 113, habitaciones, $4, $9. Industria 115, habitaciones cón, 79, $10. Monte 397, departamentos, habitaciones, $7, $9. Casitas, $10, $12. Sol 79, habitaciones, $5.
B4 6760 20 mar

SE ALQUILAN espléndidas y frescas habitaciones y departamentos en el moderno edificio de Sol 8 con luz y agua desde $6.00 hasta $20.00. Informa el encargado.
B4 7400 26-12 Mar.

PRECIOSA HABITACION, pequeña, ventiladísima: otra grande, con balcón, lavabo agua corriente. Muebles y comida, si se desean. Precios de situación, Reina 6, último piso. Teléfono M-9209.
B4 7551 27-7 Mar.

M.E.C.D. 2016

ALQUILERES

GANGAS
HABITACIONES DESDE

Aguila 66 . . . . . . $ 7.00
Ayesterán 12 . . . . . . 5.00
Atocha ocho y medio 7.00
Cerro 561 . . . . . . 4.00
Cerro 817 . . . . . . 5.00
Concepción 56 . . . . . 6.00
Cerro y Colón 6.00
Cuarteles 29 . . . . . 5.00
Dragones 90 . . . . . 6.00
Flores y San Bernardino . . . 4.00
H., entre 5 y 7 . . . . 6.00
Jesús del Monte 344 . . . 4.00
Mercaderes 20 . . . . . 9.00
Palatino 15 . . . . . 5.00
Peñalver 116 . . . . . 6.00
Salud 129 . . . . . . 5.00
San Ignacio 25 . . . . . 4.00
Vigía 14-B y Cerrada 5 . . . 5.00
Zulueta 32 . . . . . . 4.00
Zanja 11 y 115 . . . . . 5.00
A-4358 M-6263 M-2096
B4 C-36 15 feb 29

AGUACATE 30, SEGUNDO piso, una habitación lindísima, en casa particular, con todo confort. Más informes: Telf. M-9450.
B4 7847 29-8 marz

$15.00 DOS HABITACIONES con luz y teléfono, en casa particular. No hay papel en la puerta, llame, Manrique 127, entre Salud y Reina. Telf. M-9618.
B4 7557 27-7 Mar.

O'Reilly No. 51
CASA NUEVA
Se alquilan magníficas habitaciones, frescas, claras y ventiladas, agua caliente a todas horas, abundancia de baños modernos, teléfono, buen servicio, moralidad.
B4 C 49 24 mar 10

B-5 Casas de Huéspedes

LA ISLA, casa de huéspedes y departamentos, amplias y frescas habitaciones, baños modernos con agua caliente, comida excelente, precios de situación. Monte 53 entrada por Factoría Telf. A-9211.
B5 8727 5-8 Marzo

HUESPEDES. Reina 83, esquina a Manrique, La Matancera, hermosas habitaciones, con servicio baño, precio con comida para dos: $40 a 50 al mes. Para uno 25. Teléfono A-0238.
B5 8233 2-8 marz

GRAN CASA de huéspedes en Galiano 227, altos de la peletería, se alquila una hermosa y fresca habitación, con lavado de agua corriente, comida excelente, precio de situación.
B5 8227 2-8 marz

B-6 Hoteles

VIVA
CENTRICO
COMODO
SATISFECHO

HOTEL San CARLOS
EGIDO Y MONTE
Habitación - Desayuno
Almuerzo - Comida
MUY BARATO
B6 8392 3-7 Mz.

SE ALQUILAN habitaciones, con todo servicio, excelente comida, a $50.00 por matrimonio. Casa moderna, acabada de construir, todas las habitaciones con vista a la calle. Le invitamos a hacernos una visita. Hotel Londres Monserrate 103.
B6 8540 4-7 marz

NUEVO HOTEL LUZ
AMARGURA Y COMPOSTELA.
Teléfono M-2395
Residencia de familias estables. Habitaciones con baño privado, una persona $25.00. Con pensión completa, baño privado, dos personas: $45 y $50. Con pensión completa, apartamentos tres id. $75 y $90. Háganos una visita.
25 PESOS
B6 8382 3-2 abril.

HOTEL TELEGRAFO
PASEO de Martí 114. Teléfonos A-6803, A-6614. La mejor casa para familias de la Habana. Habitaciones con baño privado. Lujosamente arregladas. Precios razonables.
B6 8026 1-16 marz

AMBASSADOR
ANTES CECIL. $100 mensuales, dos personas, habitación, baño y comida.—A y Calzada, Vedado.
B6 8021 1-1 abril

VIVA EN PRADO
Amplias habitaciones exteriores, espléndido servicio de comidas, precios sumamente reducidos para familias estables.
HOTEL PRADO
Prado 85 esquina a Virtudes
B6 8683 5-10 Marzo.

HOTEL CAPITOLIO
PRADO No. 113. TELF. A-3537
Frente al Capitolio Nacional. El hotel mejor situado de la ciudad, y el más económico, contando con amplias y ventiladas habitaciones, cuenta la casa con los servicios de un excelente maestro cocinero y repostero. Para más informes, su propietario, V. Alvarez.
B6 C-68 2-17 mar.

HOTEL PALACIO
Antes México. Avenida Bélgica 79 y 81, frente Centro Asturiano, a media cuadra parque Central, amplias y ventiladas habitaciones amuebladas con baño privado agua fría y caliente, desde $20 mensuales, elevador permanente. Absoluta moralidad. M-9917.
B6 C59 29 mar 30

THE SAVOY
F. Y 15, VEDADO
Telf. F-6616
Situado en un lugar alto del Vedado, con fácil y frecuente comunicación con la ciudad y repartos; rodeado de jardines, con 600 metros de hermosos portales. Las habitaciones tienen ventilación directa, teléfono, closet y baño particular con agua fría y caliente. Precios moderados, incluyendo tres excelentes comidas bien seleccionadas; el servicio en mesas separadas para cada familia.
B6 C-36 8-9 Mar.

APROVECHE ESTA GANGA
Hotel Campoamor, Compostela 106, gran rebaja de precios en todas las habitaciones; en esta casa todas las habitaciones tienen baños, agua caliente a todas horas, espléndida comida, mucha limpieza, precios para matrimonios con comida, desde $45 en adelante, casa de toda moralidad, se exigen referencias.
B6 6968 22 mar 23

ALQUILERES

PALACIO DE LA MONTERA
PRADO 77, esquina a Animas. Teléfonos M-5311, M-3201, M-4147. El lugar más céntrico de la Habana. Habitaciones con baño privado, lujosamente arregladas. Precios razonables.
B6 8027 1-16 marz

SE SOLICITAN

S-1 Criadas y Criados

SE SOLICITA criada de manos española. No muy joven, que sea fuerte y con referencias, de 10 a 12 para tratar, San Rafael 74 altos.
SI 8612 5-9 marzo

S-11 Agentes y Socios

COMPAÑIA americana, solicita vendedores de ambos sexos, para una campaña en oficinas y casas comerciales. Sueldo y comisión con empleo fijo. ESTEX clasificados DIARIO DE LA MARINA.
S11 8595 5-10 marz

S-12 Solicitudes - Varias

FACILITAMOS TRABAJO en casa, Habana e Interior. Buena remuneración. Adjunte sellos para la contestación. Partida Publishing Co., Apartado 843, México. D. F., México.
S12 6442 18-9 mz.

AGENCIAS DE COLOCACIONES

AGENCIA El Sol, ofrecemos cocineros, ayudantes, fregadores, criados camareros, chóferes, (criadas, cocineras, manejadoras y toda clase de servicio con referencias Teléfonos: U-3167 M-1860.
X 8704 5-7 Marzo.

«LA MILAGROSA» M-5241. Ofrece cocineras y criados de ambos sexos del país y extranjeras, sin muchas pretenciones y que duermen en la colocación. Con referencias.
X 8500 4-7 marz

"LA MATANCERA"
A-7740. Sirve rápidamente cocineras, criadas, toda clase de servidumbre y empleados de ambos sexos, con referencias. Calle Sol 111. Servicio permanente a todas horas.
X. 5520 11-13 Mar.

PIDA sus empleados a la Cuban American Employment, la mejor agencia de la Habana, tiene los mejores criados para cualquier clase de empleo, todos con referencias y garantizados. A-3343, A-3806.
X 7694 28 mar 7

O-1 Criadas y Criados

DESEA COLOCARSE español de mediana edad para criado de mano, es perimentado en toda clase de servicio fino. Sabe planchar ropa de caballero. Lleva 11 años en el servicio de casas finas y tiene inmejorables referencias de las mismas. Va a cualquier parte. Informan por el teléfono U-3783. Pregunten por Manuel.
OI 8650 5-7 marz

SE DESEA colocar una muchacha española de criada de mano, o manejadora, que sea casa seria. Informan teléfono X-2986. Preguntar por María.
OI 8713 5-7 Marzo.

JOVEN ESPAÑOLA desea colocarse en casa particular, acostumbrada a todo trabajo fino. Sabe coser bastante tiene inmejorables referencias teléfono U-1136.
OI 8555 4-8 Marzo.

DESEA COLOCARSE una muchacha española para los quehaceres de una familia. Es formal. No tiene pretención. Tiene referencias. Llame al Teléfono I-7805.
OI 8631 5-8 marz

SE DESEA colocar una joven de color, para criada de mano o manejadora. Informan al teléfono F-2252. Inés.
OI 8607 5-8 marz

YOUNG Jamaican girl desires occupation as nurse. Good reference available. F-6279. Call Anna.
OI 8675 5-8 marz

SE DESEA colocar una señora española, para criada de cuartos, sabe lavar y cocinar. Tiene referencia. Teléfono FO-2779.
OI 8472 4-7 marz.

DESEA COLOCARSE una muchacha española de criada de manos o comedor. Tiene referencias. Informan Animas 194 Teléfono U-6652.
OI 8350 3-7 marz

SE DESEA colocar un joven de primer criado, habituado al servicio de casa particular, sabe hacer toda clase de cocktails y refrescos o ayuda de cámara. Tiene referencias de las mismas. Teléfono F-5262.
OI 8452 3 mar 8

SE DESEA colocar un joven de criado. Sabe hacer toda clase de coteles y refrescos y sabe planchar ropa sabe cumplir con su deber. No le importa salir al campo. Tiene referencias de las familias más distinguidas. Teléfono F-1849.
OI 8228 2-8 marz

O-2 Cocineras y Cocineros

SE DESEA COLOCAR una española, buena cocinera, a la criolla y española, si es buena familia no le importa ayudar a la limpieza, buenas recomedaciones A-6719.
O2 8703 5-7 Marzo.

SE DESEA colocar una señora española, para cocinar, limpiar o lavar, tiene buenas referencias. Informan FO-9201. Preguntar por Lola.
O2 8698 5-7 Marzo.

UNA INGLESA muy buena cocinera, y tiene buenas referencias. Desea colocarse. Calle 16 número 169 entre 17 y 19. F-6085.
O2 8648 5-8 marz

BUEN COCINERO y repostero asiático. Desea colocarse en casa particular, cocina bien a la criolla, española, francesa y americana, tiene buenas recomendaciones. Informan: teléfono M-4348. Preguntar por José Wong.
O2 8647 5-9 marz

SE OFRECE un buen cocinero repostero, joven, con muy buenas referencias. Hace toda clase de comida. No tiene pretensiones. Telf. U-6809.
O2 8629 5-7 marz

COCINERO. Repostero con mucha práctica, buena sazón, persona limpia. Buen carácter, español. Buenas referencias de mi trabajo, sin pretenciones Informan: San Miguel 5, café M-3610
O2 8633 5-7 marz

UNA SEÑORA de mediana edad, desea colocarse de cocinera y ayudar a la limpieza de la casa no siendo muy numerosa la familia, tiene buenas referencias, es española, teléfonos F-1661 y F-6248.
O2 8628 5-8 marz

SE OFRECEN dos españolas. Una buena cocinera o para cocinar y limpiar y una criada de manos o cuartos. Tienen referencias M-2464. Laura.
O2 8621 5-7 marz

COCINERO repostero, blanco, joven del país, con referencias, sin pretensiones, se ofrece a casa particular, es solo, sale al campo. Teléfono A-4441.
O2 8613 5-10 marz

SE OFRECE JOVEN de color y señora de color de 40 años, para cocinar y limpiar. Tienen buenas referencias, son buenas cocineras y duermen en la colocación. A-8066.
O2 8614 5-7 marz

SE OFRECE especial cocinera repostera española muy limpia y cumplidora, sabe hacer plaza. Referencias: Tel. F-3503.
O2 8573 4-7 mar.

SE DESEA colocar una muchacha española para cocinar o hacer los quehaceres de corta familia. Informan teléfono I-7509.
O2 8559 4-7 mar.

SE DESEA colocar una joven española de cocinera repostera, o para los quehaceres de una corta familia, tiene inmejorables recomendaciones. Telf. F-5130.
O2 8551 4-7 mar.

SE COMPRAN

DESEA COLOCARSE una muchacha española para cocinar. No le importa ayudar a la limpieza. Tiene referencias buenas y duerme en la colocación. Teléfono F-2255.
O2 8503 4-7 marz

SE DESEA colocar una señora de color para cocinar y ayudar. Llame al teléfono M-2039.
O2 8465 4-8 marz

UNA COCINERA de color dominicana, desea colocar en casa particular. Sabe cocinar bien a la criolla y americana. Tiene buenas referencias. Informan FO-2672.
O2 8525 4-7 marz

UN ASIATICO COCINERO, cocina criolla muy bien, desea colocarse casa particular o criado de mano y lavandero. A-6354.
O2 7846 29-15 Mar.

DESEA colocarse una señora de mediana edad para cocinar y limpiar. Tiene referencias. No tiene inconveniente en ir al campo. Teléf. FO-2728.
O2 8475 4-7 marz

MAID-general house, work, cook, pastry seeks position. City of Farms. Telf. FO-2635. Room No. 6.
O2 8627 5-7 marz

O-3 Manejadoras

SE DESEA colocar una joven española de manejadora o criada de manos Prefiere manejadora. Tiene buenas referencias. Teléfono X-3218.
O3 8391 3-7 marz

O-5 Jardineros

UN JARDINERO japonés. Desea colocarse en casa particular o finca. Tiene buenas recomendaciones. Teléfono A-6931. Llame Daniel.
O5 8491 4-7 marz

O-6 Chóferes

DESEA COLOCARSE un experto chauffeur de color. Tiene 15 años de profesión y varias recomendaciones. Informan: Francisco, F-3816.
O6 8478 4-7 marz

CHOFER y experto mecánico español, con más de $1,000 en herramientas, ofrece sus servicios a casa respetable y solvente. F-3801.
O6 8329 3-8 marz

O-10 Oficinistas

JOVEN. Corresponsal español-inglés, conocimientos de taquigrafía español, teneduría de libros, experiencias en trabajos de oficinas en general, solicita empleo, es honrado, trabajador, referencias inmejorables, pequeño sueldo. A-2114 A. García o Apartado 685.
O10 8403 3-10 marz

O-12 Ofertas - Varias

SEÑORA DE 40 años, solicita en colegio, plaza de conserje. También puede dar clase de labores. O para atender a una señora, pudiendo dar cuantas garantías se requieran. Informes en 23 número 500. Departamento B. A Díaz.
O12 8651 5-8 marz

SE OFRECE un señor para encargado de una casa, Se hace cargo de las reparaciones. Tiene referencias. Informan en Lamparilla 52, preguntar por López.
O12 8455 4-7 marz

MATRIMONIO alemán desea colocarse o él solo, experto en mecánica, albañilería ,agricultura y regadío. Mucha experiencia, seriedad y buenas referencias. Amargura 74 G, bajos. M-9608.
O12 8542 4 mar 8

SEÑORITA tercer año magisterio. Colócase cuidando niños en casa particular o cualquier trabajo, administrando enseñanzas, dibujo, pintura, mecanografía, bordados. Sin pretensión en el sueldo. Telf. A-3343.
O12 8206 2 mar 10

SE COMPRAN

C-3 Fincas Rústicas

G. DEL MONTE, experto en fincas rústicas, compro y vendo. Siempre tengo compradores de fincas rústicas. Doy dinero en hipotecas al tipo más bajo de plaza. Reserva absoluta. Habana No. 82, teléfono A-2474.
C3 7223 29 mar 16

C-5 Muebles y Prendas

M-2677 Compro objetos arte; muebles todas clases oro-plata. porcelanas, bronces, "antigüedades", bureaux; archivos; máquinas coser escribir, libros, casas enteras; baules, maletas. M-2677. Alquilamos máquinas coser.
C5 8609 5-12 marz

A-4559. Compro muebles finos y corrientes, objetos artes antigüedades, máquinas coser, escribir, baules, maletas, piano, nevera, plata, oro, libros, pago bien, negocio rápido. A-4559.
C5 8528 4-8 marz

COMPRAMOS objetos de arte finos, plata, bronce y porcelana, juegos de cubiertos, antigüedades, oro viejo. Pagamos bien. Operación rápida. Teléfono A-6628. 'La Regencia', Suárez 8-10.
C5 8459 4-19 marz

COMPRO lámparas: de bronce finas, para sala, comedor, recibidor y cuartos, siendo finas todos los estilos. Pagándolas bien. Teléfono: A-6628 'La Regencia', Suárez 8-10.
C5 8458 4-19 marz

A-7757. Compro muebles finos, corrientes, pianos, máquinas coser, escribir, calcular, baúles, maletas, libros, oro iejo, ropa, objetos arte, antigüedades, aparatos médicos, dentista. Acudo día festivo.
C5 7858 29 mar 9

C-8 Instrumentos de Músicas

A-5069. COMPRO piano, pianola, radios, juego cuarto, sala, recibidor, comedor, liquido casas enteras, libros, lámparas, ventiladores, muebles sueltos, efectos de cirujías, pago más que nadie. A-5069.
C8 8376 3-7 marz

C-9 Utiles de Oficinas

MUEBLES OFICINA. Compramos archivos, gavetas, cajas seguridad, tarjeteros Kardex, máquinas escribir, sumar, escritorios, mesas, sillería, libreros, estantes, satellites, adresógrafos y otros enseres oficina. Cía. Americana, Compostela 53. A-7744.
C9 8671 5-15 marz

SE VENDEN

V-1 Casas

SE VENDE una casita barata; plazos cómodos, General Lee y L. Oeste (Stos. Suárez). Informan en la misma de 1 a 5 o al Teléfono M-7102.
VI 8622 5-8 marz

VENDO MAGNIFICA propiedad, calle 4, entre 21 y 23, cuatro cuartos, baño intercalado, patio interior y traspatio. Informes: Telf. A-2906.
V1 7558 27-8 Mar.

LOS Económicos DEL DIARIO LOS LEE quien puede pagar
Dpto. de CLASIFICADOS
Entrada principal del EDIFICIO
PRADO 103.—Telf. A-3333

SE VENDEN

VENDO Avenida de los Aliados, casa No 46, dos plantas, acabada construir, con todas las comodidades modernas, en terreno de 1,011 varas cuadradas. Se da muy barata, por urgencia. Informa, en la misma, Pérez.
VI 8618 5-8 marz

HORROROSA GANGA. Vendo $3.000 3 magníficas casas modernas, mampostería, cielo raso decorado, sala, 2 habitaciones, baño, cocina, patio, una tiene portal; Este, Línea, letras A. B. C. casi esquina a Mendoza, Santos Suárez. Puedo dejar parte en hipoteca. Más informes. Alberto Cuervo, Obispo 59, altos teléfono M-1537.
VI 8591 5-10 marz

VENDO, gran terreno, propio para almacén de tabaco, calle San José 52 entre Campanario y Lealtad, 12 por 50 metros, facilidad de pago. Precio $32, metro. Campanería. Aguiar 68
V1 8710 5-8 Marzo.

GANGA NUNCA vista. Vedado, vendo en la calle B, brisa, casa moderna, 2 plantas independientes. $10,500 con facilidades. No pierda tiempo. Véala enseguida. Quesada. F-5584.
VI 8659 5-8 marz

SE VENDE casa Cuba 111, dos pisos construución sólida, sala, comedor, patio, cocina, baño, tres habitaciones, cada piso. Informa: Avelino, Obrapía 22. Teléfono M-3106.
VI 8656 5-10 marz

CAMBIO
CASAS, por otras o por fincas próximas a la Habana. Alquilo apartamentos en Malecón y Manrique. M-3813.
VI 8594 5-8 mar

SE CAMBIA por casa en esta ciudad o por finca en los alrededores de la Habana y en carretera que tenga casa de vivienda, una finca de 86 caballerías en Yaguaramas a 6 leguas de Cienfuegos, cruzada por ferrocarril. Dirigirse por escrito dando detalles al señor Toribio Pérez. Apdo. 703, Habana.
V1 8544 4 mar 8

OCASION excepcional. Vendo 3 casas, modernas monolíticas, garage, baños intercalados, porcelana, agua caliente, portal jardín. Construidas dueño, Calle 2, Prolongación Vedado. Acepto tasación Arquitecto, como precio venta. Apartado 1766, A-4416.
V1 8563 4-7 mar.

AHORA O NUNCA casa, calle de Fábrica a cuadra y media de Concha, acera de la brisa, sala, comedor, tres cuartos de 4 por 4, baño, cocina y patio. Cielo raso toda de citaron. Mide 6 metros de frente por 20 de fondo. Precio $2,500. Informan Valverde y Olazabal, Elificio Larrea. Departamento 302. Aguiar y Empedrado. Tlfno. A-6684.
V1 8552 4-8 mar.

VENDO, regalado casa nueva grande y fresca, con garage y galería cerrada todo de primera. Véala si le gusta, ofrezca, tengo que embarcarme. San Mariano y Mayía Rodríguez a todas horas. Martínez.
VI 8470 4-7 marz

VEDADO. Vendo casa a pocos metros de la calle 23, moderna, jardín portal, sala, hall, tres cuartos, lujoso baño, comedor, garage, cuarto de criado y chofer, servicio. Precio $6.500. González M-2602.
VI 8194 2-8 marz

GANGA. Urge vender la casa de dos plantas sita en Antón Recio 56, tiene una superficie de 135 metros. Precio, $3,200. Informes a todas horas en Compostela 132 esquina a Merced.
V1 8154 1 mar 8

V-2 Solares

GANGA. Vendo solar calle San Francisco entre 8 y 9, frente tranvía. Víbora. Mide 333 varas, $1.000. Otro Dolores, 556, varas $800. San Lázaro 134 altos. M-5100.
V2 8708 5-8 Marzo

GANGA. Reparto Ampliación de Almendares. Vendo solar, calle Once entre Avenidas Quinta y Sexta. Mide 12 por 47, total 564 varas. $1.000 San Lázaro 134 altos. M-5100.
V2 8707 5-8 marzo

SOLARES, vendo: Avenida Central, cerca Londres, 870 varas, a $3.25, Calzada Columbia, gran lugar. 16 por 36 varas, a $5.77. Y otros más Campanería. Aguiar 68. M-7785.

COMPRO, Vedado, terreno, Casas una planta o de dos independientes, cerca línea tranvía. Pago con casa tres plantas, moderna. Habana. Informes Campanería. Aguiar 68 Teléfono M-7785.

CASAS GANGAS, Vendo: Concordia, dos plantas, 230 metros, cada planta, cuatro cuartos, baño, comedor, $1.000. San Nicolás, cerca San Lázaro, tres plantas, moderna, fabricación monolítica, cada planta sala, recibidor, cuatro cuartos, baño, comedor, cuarto criado. Tiene una hipoteca de $28.500 que cancela y se vende libre de gravámen, en $20.000. Urge. Campanería. Aguiar 68. M-7785.

VEDADO, CALLE 23. Esquina, Sombra 900 metros, vendo casa moderna, jardines, portal, sala, gabinete, siete cuartos, hall, tres baños comedor, garage, 5 cuartos altos, con baños. Facilidades de pago. Precio $35.000. Campanería, Aguiar 68. M-7783.
V2 8709 5-8 Marzo

SE VENDE un solar 17.10 varas frente por 46.80 fondo. Avenida Santa Catalina. Reparto Mendoza. Frente doble línea tranvía y ómnibus en la esquina. Colegio cerca. Precio situación. Informan I-1972.
V2 8238 2-9 marz

REPARTO KOHLY: En la parte más alta del Reparto. Se venden solares de 11.79 x 44.84 varas. Superficie: 528.46 varas. Urbanización completa. Cerca del tranvía. Precio de contado $2,400. Informan: Manzana de Gómez 364, de 8 a 11 a. m. Telf A-0383.
V2 7565 27-8 Mar.

V-3 Fincas Rústicas

FINCA RECREO. En la curva Cantarranas, frente Carretera Central, rodeada explendidas residencias, superficie 40.0000 metros, chalet mampostería, hermosa arboleda, jardines, pozos, luz eléctrica, a 25 minutos Habana, cedo crédito hipotecario de $7,000. al 11 por ciento vencido que grava la misma. Alberto Cuervo, Obispo 59, altos. M-1537.
V3 8592 5-10 marz

GANGA. FINCA PROV. HABANA
Se vende la finca La Esperanza, en Guara, de 25 caballerías. Informa, señor Díaz, O-Reilly 40, 4o. piso. Teléfono M-7058.
V3 C 48 22 mar 13

SE VENDEN

VENDO LOTE 10,000 varas propio para Granjas; agricultura, recreo. Viajes cinco centavos, $1,200. Facilidades. 20.000. Arriendo finca $14.00. (Radiola «RCA 28», V-104. Pickup, discos $55.00.) Acepto automóvil, brilantes. Cambio casas (Camagüey) por finca. M-6355. Genios 13.
V3 8527 4-10 arz

GANGA. FINCA PROV. HABANA
Se vende la finca Columbia o Palmito de Agua, sita en San Antonio de las Vegas, de 10 caballerías, en el camino de San Antonio a Guara. Magníficas tierras, aguadas, pastos, etc. Informa, señor Díaz, O-Reilly 40, 4o. piso. Telf. M-7058.
V-3 C-56 22-13 marzo

V-4 Establecimientos

VEA ESTE NEGOCIO $5,000
Para ampliación fábrica jabones corrientes y perfumados. Muy acreditados.
Y ESTE OTRO NEGOCIO $1,500
Venta garage mejor lugar ciudad, que no puede atender su dueño. Casalins. Sociedad Teosófica. Jovellar 10, 3 a 6 p. m.
V4 8632 5-8 marz

BODEGUEROS
Vendo mi bodega por la primera oferta, en San Leonardo y Dolores, edificio de mampostería, no pago corretaje. Trato sólo con el interesado. Pregunte por el dueño.
V4 8445 3 mar 9

VENDO LECHERIA, sitio lo más céntrico de esta capital $1.800 doy facilidad de pago; montada con todo lujo. Vea este claro negocio, más detalles: Monte y Cárdenas. Cuevya
V4 8323 3-8 marz

OPORTUNIDAD 5 DIAS $1.500
VENDO café sin cantina. Punto de mucho tránsito y está en muy buena condiciones. Vendo $28. Garantizado. Buen contrato barato alquiler. Informan Antón Recio y Monte, Benito, Café.
V4 8240 2-7 marz

AVISO, SE VENDE un gran taller de tintorería, con todos los adelantos modernos, con clientela segura. Se retira su dueño del negocio por tener que embarcar para España. Informan Compostela 121. Café.
V4 8220 2-8 marz

GRAN OPORTUNIDAD: bodega en la Habana, calle mucho tránsito, en $300. Tiene el doble de mercancías. Informan Infanta y Ayesterán, café Almendares, Carniado.
V4 8221 2-7 marz

GARAGE
Se vende uno bien situado. Cinco años de contrato. Poco alquiler. Accesorios y Taller de Vulcanización. Facilidades de pago.—U-7632. 12 a 1 6 a 7.
V4 8163 2 12 marz

PERMUTO notaría. De la Habana por una del interior. Alberto Cuervo, Obispo 59 altos. M-1537.
V4 8116 1 mar 6

POR TENER QUE embarcarme, vendo el salón de billares de Consulado y Neptuno, en $1,000, al lado del cabaret «El Gato Negro».
V4 7869 29-15 Mar.

BODEGA cantinera. Punto ideal para barra. Primera oferta. No soy del giro. Aprovechen los gangeros, Corral Falso y Cruz Verde, «La Perla», Guanabacoa.
V4 8585 1-16 marz

V-5 Muebles y Prendas

"REALIZAMOS"
Muebles de Oficina, Máquinas de sumar Burrough, Juego de sala, Luis XVI, id. Recibidor, Cuarto, Comedor y sueltos, escaparates, Camas, Cunas, Mesas para comedor. Fiambreras. Neveras Lámparas. Cuadros Olios. Objetos de arte bronoeados y plateados Reloj de pared y de pie.

"BAULES MALETAS"
Maletines, baúles, escaparates, nuevos y de uso de todas categorías.

"RELOJES Y JOYAS"
De oro 18k y platino, brillantería fina modernas y antiguas las cambio por viejas pasadas de moda, relojes para pulso y bolsillo de las mejores marcas.

"MAQUINAS COSER"
Singer de ovillo y lanzadera, Cadeneta, las garantizamos como nuevas.

"CAMARAS GRAF" Y OTRAS "INSTRUMENTOS DE MUSICA"
Radio Eletrola, Victrola, Maletines, Guitarra, Flauta, Clarinete, Saxofón, Mandolina, Trompeta, Bombo, Drongs Todos estos objetos puede adquirirlos sin dinero los cambio por oro viejo y prendas rotas pasadas de moda, objetos de arte. Muebles, máquinas de escribir, coser, en el Vesubio, de Piñón y Hermano, Corrales y Factoría al lado de la Isla de Cuba M-7337
V5 5-8 Marzo.

SE VENDE barato, un juego cuarto, 3 cuerpos, 9 piezas, arte moderno, caoba, un juego comedor completo, con butacas, costó $500. Se dá en 390 urge venta, una división cristales. San Miguel 154, entre Escobar y Gervasio.
V5 8649 5-8 marz

POR EMBARCARME, vendo preciosos juegos de cuarto, comedor, sala, lámparas y demás objetos, todo completamente nuevo. Informes San Carlos número 2 A, casi esquina a Morell, Loma del Chaple, por la mañana y noche.
V5 8650 5-8 marz

VENDO MUY baratos juegos recibidor, caoba macizo; comedor estilo Renacimiento; cuarto moderno: diez piezas; nevera; lámparas automóvil cerrado. Calle 30 y Tercera, Miramar, teléfono FO-1258.
V5 8597 5-20 marz

PARA persona de gusto se vende baratísimos, lujosos, elegantes muebles(sala, comedor, cuartos) buenos cuadros. Calle 21 No. 359 entre 4 y 6. Teléfono F-2431.
V5 8574 4-7 mar.

MUEBLES BARATISIMOS: Escaparates $6.00; con lunas, $12.00; camas, $3.50; coquetas, $6.00; mesas noche $1.00; aparadores $6.00; mesas comer $4.00; fiambreras $3.00; neveras $7.00; máquinas Singer $10.00 victrolas, lámparas, burós, libreros, juego sala, comedor, cuarto, piezas sueltas a como quiera. San Rafael 152, esquina Marqués González, «La Colonial». Teléf. U-1488.
V5 8521 4-12 marz

VENDO todos los modernos muebles de mi casa en flamante estado, muy baratos, en S. Lázaro 328, altos, casi esquina Belascoaín.
V5 8305 2 mar 8

AVISO a los particulares. Se vende un juego de mimbre tapizado, de lo mejor. Compuesto de un sofá, dos sillones, dos butacas, una mesa de centro, una lámpara de pié, un escritorio y su silla, un escritorio de palisandro antiguo. Es una obra de arte, único en su clase en Cuba, es el preferido. Clase día y noche, objetos más Valle número 3
V5 8089 1-7 marz

MUEBLES y joyas a plazos. Juegos cuarto, sala, comedor, Arte Moderno, hasta con 10 pesos entrada y pagar como usted quiera. También joyas de todas clases. Grandes facilidades de pago. La Eminencia. Neptuno 188 entre Gervasio y Belascoaín.
V5 C 43 18 marzo 14

MUEBLES CLASICOS y Arte Moderno, muy baratos, al contado y a plazos. Fabricación rápida a elección del cliente. Liquidación de enormes existencias, así como joyería, lámparas, etc., con el fondo y mensualidades que convenga al comprador. Cambiamos y alquilamos muebles, con opción a comprarlos, incluso los de lujo, rebajando el 50 por ciento de lo pagado. La Casa Ruisánchez, (que anuncia la verdad). Angeles 13, esquina a Estrella, (del 25 al 31). Telf. A-2024
V5 5735 13-13 Mar.

SE VENDEN

FAMILIA particular desea vender barato, sala, recibidor, cuartos, comedor, nevera, máquina ovillo Singer, librero, sillones, portal, lámparas, cuadros. San José 97, bajos, entre Lucena Belascoaín.
V5 8374 3-10 marz

POR LA TERCERA de su valor, vendo, juego sala, recibidor, comedor, cuarto, tres cuerpo, lámpara y varqueño. Concordia 31, altos, esquina a San Nicolás.
V5 8082 1-16 marz

VENDO disgusto novios $170, regia ta de portal, sala, tres habitacioderno verdad, nueve piezas. Comedor Renacimiento Español, doce piezas $110. Manrique 130, bajos, cerca Reina.
V5 8074 1-7 marz

V-6 Maquinarias

SE VENDEN de muy poco uso. Tostador de café «Sirocco», francés de 30 kilos, completo, con enfriador, ventilador etc. Tostador de café de bola, Alemán, de 30 kilos con poleas y manigueta para leña o carbón. Tostador de café «Royal» de 15 libras con enfriador ventilador y motor eléctrico acoplado. Molino de café eléctrico «Universal» coriente 220, muele como harina. Molino de piedras de 12 pulgada con un cernidor para harina. Máquina planchar «Hoffman» con paila y quemador gasolina. Todo como de fábrica, garantizado. Ramón Vinjoy, Luis Estevez 55.
V6 8620 5-7 marz

SE VENDE un motor de petróleo de 44 y 50 caballos, en muy buenas condiciones, con todas sus piezas de repuesto, pueden verlo caminando en la fábrica de muebles de Manuel Méndez, Desagüe número 82 esquina a Pajarito. Telf. U-2752.
V6 8437 3 mar 13

V-7 Automoviles y Accesorios

DESEO VENDER un Chevrolet, Ford o cuña Véame Aguiar número 95. M-2270. Antonio Pérez
V7 8634 5-20 marz

GANGA
Se vende Chrysler modelo 77 especial completamente nuevo. Informan: garage Blanco 29. Telf. A-1112.
V7 8548-49 4-8 mar.

STUDABAKER ultimo tipo, directo, rueda libre, nuevo, se traslada el contrato de lo que resta por pagar a cambio de máquina pequeña cerrada en buen estado. Informen en el teléfono FO1804.
V7 8530 4-7 marz

SI ESTA INTERESADO en un buen carro, no deje de ver Pontiac y Oldsmobile, Sedan, cuatro puertas. También cuña Pontiac. Todos en perfectas condiciones. Waters. Galiano 29 .
V7 8490 4-11 marz

CHEVROLET cerrado, gomas nuevas y chapa. Barato. Prado 44. Verlo de 1 a 4.
V7 8321 2-10 marz

GANGA, Véndese Buick 7 pasajeros, perfecto estado en $600 o cámbiase por Ford o Chevrolet cerrado último modelo. Llame al FO-2486.
V7 8216 2-10 marz

¡HORROROSA GANGA! Cuña Chrysler-70, sportiva, acabada de ajustar, pintar y niquelar, en magníficas condiciones. 400 pesos. Informes: Capitán Laborde. Teléfono F-4131 y M-2237.
V7 8004 1-7 marz

GRAN TALLER DE CHAPISTERIA
Reparación en general de radiadores, pintura «Duco», soldadura autógena, de Enrique Padilla. Infanta 5, entre Jovellar y San Lázaro. Telf. U-7267 Esta casa pinta con «Duco» todas las reparaciones de los trabajos de chapistería, con precios muy reducidos y con toda garantía en las reparaciones generales. Mi interés es que sea usted un cliente para siempre.
V7 12462 JIR Ind.

V-8 Instrumentos de Músicas.

SE VENDE un piano y una pianola por lo que usted quiera pagar. Monte 18 entre Aguila y Angeles.
V8 8725 5-7 Marzo.

ORTOFONICA Víctor 4-3, elegante mueble; está nueva, como de paquete, costó $175 por embarcarme la doy en menos de $15 muchos discos Lealtad 183 y medio. A-2826.
V8 8646 5-8 marz

REGIA PIANOLA alemana, grandes voces, barniz flamante, teclado blanco, costó $1,200, garantizada, sin comején, 100 rollos, banqueta. Regalo. Menos de $50.00. San Joaquín 33, altos.
V8 8662 5-8 marz

RADIOS "MAJESTIC" 1932.
CIRCUITO superheterodyno, bombillos multi-mu, Pentodo, a plazos solamente $5.00 mensuales, admitiéndole como fondo, parte pagos, radios, radiolas, ortofónicas, solicite una demostración. Gloria 151 bajos. M-7279.
V8 8630 5-10 amrz

MILANO
Gran piano fabricado en Milano, para personaje. Doble caja armónica, está sin estrenar, costó $1,200. Se da barato. Unico en Cuba. Dragones frente teatro «Martí».
V8 8678 5-13 marz

VENDO RADIOLA R. C. A. 60, bocina electrodinámica 106, completamente nueva $45. Radiola 44 R. C. A. Serig Greed de gabinete $50, funcionando correctamente. Verse todas horas A-5704, Jesús del Monte 27, altos esquina Tejas.
V8 8626 5-8 marz

VENDO UN PIANO de muy buena marca, garantizado y sin comején. Lo doy muy barato. San Rafael 141, bajos, entre Soledad y Oquendo.
V8 8545 4-9 marz

VENDO LUJOSISIMA Ortofónica «Victor», Modelo 4-3, parada automática del disco, con 50 discos: $17. Costó $160. Un magnífico Piano Alemán, cuerdas crusadas, tres pedales, sin comején: $45, con banqueta, nuevecito. San Joaquín 68, moderno, entre Monte y Omoa.
V8 8536 4-7 marz

VENDO ELEGANTE ortofónica Víctor, lujoso gabinete, sin un solo golpe, grandes voces, $16, con 50 discos. Ortofónica portátil $5. con discos. A-5704, Jesús del Monte 27 altos, esquina Tejas.
V8 8538 4-10marz

ORTOFONICA legítima «Víctor» lujoso gabinetea parada automática, 25 discos modernos, $8. Máquina escribir «Nnderwood» último tipo También una bicicleta nueva, muy barata. San Joaquín 33 altos.
V8 8379 3-9 marz

AFINE su piano, pianola, por $2.50. Absoluta garantía. Virgilio Fernández, procedente de grandes fábricas europeas. Taller de reparaciones de pianos y autopianos. Zulueta 36 y medio. M-3040.
V8 7296 25 mar 27

V-9 Utiles de Oficinas

BUROS
Máquinas escribir, sumar, calcular, mimeógrafos, muebles oficina en general. Véalos: Villegas 6. A-8054
COMPRO
Empeño, vendo, burós, máquinas escribir, muebles en general. Véalos: Villegas 6. A-8054, Losada.
MAQUINAS DE ESCRIBIR
Burós, archivos, libreros, mesas de todos tamaños. Véalos :Villegas 6. A-8054.
V9 J. I. R. 13-13 Mar.

V-11 De Animales

VENDO mulos, carros y arreos de todas clases, caballos, mulos de monta, un burro semental de 7 cuartas, cesta de mimbre ,cochecito. TODO MUY BARATO. JARRO Y CUERVO. Marina número 8. Jesús del Monte. Teléfono X-2876.
VII C40 16 17 mz

SE VENDEN

V-12 Objetos Varios

GANGA se venden sillas de Café modernas, mesas Vitrolite y Vidrieras. Todo última moda. Sumamente barato. Reina 12 altos. Teléfono A-5643.
V12 8700 5-8 Marzo.

SE VENDE una cocina de carbón vegetal, marca «Rauda», con horno, serpentín calentador de agua y encendido automático. Es sumamente económica en su consumo y no da calor al exterior. Se vende por ausentarse. Puede verse en 12 entre 11 y 13, Vedado, próximo a la Bodequita Criolla».
V12 8359 3-8 marz

SE LIQUIDA gran cantidad de vidrieras-mostrador y lunch, exhibición todos tamaños mesas Vitrolite, sillas fondo madera, cantina Frigidaire, un donky, molinos Hobart, contadoras Remington, cajas caudales. No se repara precio. Monte 248, frente al mercado.
V12 8143 1 mar 16

BAULES Y MALETAS
Surtido completo, nuevos y de uso, antes de comprar vea nuestros precios; le tomamos sus muebles en cambio de equipajes, prendas o ropas. Gloria e Indio. Telf. A-6827.
V12 7406 26 mar 29

DINERO E HIPOTECAS

SE TOMA

PARA HIPOTECA necesito $9.500 al ocho por ciento, doble garantía, casa moderna, 3 plantas, en Malecón, deudora solvente. Campanería. Aguiar 68. M-7785.
Zst 8711 5-8 Marzo.

TOMO SOBRE propiedades, $8,400, en primera, con garantía sobrada. No se admiten corredores, directamente con el propietario, Concha y Pedro Pernas, Gumersindo Riesgo, Luyanó. X-2347.
ZST 7833 29-8 Mar.

SE OFRECE

EN HIPOTECA doy $500 a $5000, sin sin comisión, Habana, repartos, también $6,000 a $30.000. San Miguel 4, restaurant «El Ariete», vidirera 9 a 3, Díaz.
Zso 8603 5-13 marz

GUSTAVO Olazábal, ex-sustituto del Registrador de la Propiedad del Occidente y Eduardo Valverde. Dinero en hipotecas, pagarés, bóvedas y panteones. Operaciones en el día. Ventas de casas y solares. Edificio "Larrea". Aguiar y Empedrado. Departamento No. 302. Teléf. A-6684.
Zso 8202 2-7 marz

RENTISTAS
Vendo créditos hipotecarios ya vencidos, sobre fincas rústicas de recreo, con fabricación. Oportunidad para un buen negocio. Informes:— F-4047, A-9543.
Zso 8192 2-12 marz

DINERO al 1 1/4 por ciento en pequeñas cantidades con garantía pagaré y 2 fiadores. A devolver en un año. Compañía de Préstamos. Amargura 56. Teléfono: A-6538.
Zso 8096 1-7 marz

DINERO
No pierda tiempo. Cuando necesite tomar dinero en hipoteca o pagaré vea a Fernández Alvarez, San Ignacio 50. Teléf. A-4432, de 2 a 4. Operaciones rápidas y absoluta reserva.
Zso 8089 1-31 marz

DINERO
Doy grandes y pequeñas cantidades en hipoteca desde el 6 por ciento en adelante para La Habana y sus barrios. También tengo para los repartos. Operación rápida y absoluta reserva.

JULIO C. GRANDA
Obrapía 83 Telfs. M-5921 F-5759
Zso C45 17-18 Mar.

Dinero en Hipoteca
En todas cantidades al tipo más bajo en plaza. Con la mayor reserva y prontitud.
MIGUEL F. MARQUEZ
Empedrado No. 16, altos, esquina a Cuba.
E 26 Dic. End.

LIBROS E IMPRESOS

VENDO DICCIONARIO enciclopédico, (28 tomos) $25.00. Historia Universal, Cantu (11 tomos) y Tesoro Juventud $20.00. San Rafael 141, bajos, entre Soledad y Oquendo
Lel 8546 4-9 marz.

GIROS Y LETRAS

CAJAS RESERVADAS
Las tenemos en nuestras bóvedas, construídas con todos los adelantos modernos y las alquilamos para guardar valores de los interesados. En esta oficina, daremos todos los detalles que se deseen.
N. GELATS Y COMPAÑIA
106 Aguiar 108, esq. a Amargura.
G. S. I. 5149 8-9 Mar.

PARA EL HOGAR

PH-2 Reparación de Muebles

SUS LAMPARAS VIEJAS o antiguas conviértalas en nuevas y modernas. Las doramos, plateamos, reformamos y modernizamos. Forramos pantallas de seda, compramos, vendemos y cambiamos láparas usadas. Salud, 23. A-7146
PH2 8279 2-9 Mar.

SUS MUEBLES No los bote. Por poco dinero los reparo, barnizo, esmalto, tapizo, etc. A-7558 Aguila 145. Hago trabajos a domicilio, Rouco.
PH2 7804 29-15 Mar.

PARA LAS DAMAS

PD-4 Cultura Física

ESTATURA pequeña. Necesita crecer dos o tres pulgadas? Acuda al Instituto de Cultura Física y Belleza dirigido por el Profesor suizo, Alejandro Canetti. Manrique 2, Teléfono A. 8685.
PD4 8447 4-7 marz

PD-6 Interés para las Damas

NO VACILE más. Loción CAPILUS, cura calvicie, hace brotar cabello, fortalece, quita caspa, una prueba convence. Muestra 30 centavos sellos. Solicitamos agentes. C. Pego, apartado 376, Habana.
PD6 8628 5-11 marz

MODISTAS: Hacemos vestidos y damos clases de corte por módico precio. Se ofrece una modista para casa particular. 3a. entre 6 y 8, «La Sierra». FO-2913.
PD6 8512 4-18 marz

MADAME KUZMA. Ex-modista de las principales casas de París y Viena, CREADORA en sombreros finos, modelados en su cabeza. Transforma toda clase de sombreros desde un peso. También tiñe sombreros. San Rafael y San Nicolás (altos).
PD6 8509 4-3 abril

CORTE COSTURA
PROFESORA titular sistema «Parrilla», hace por figurín toda clase trabajos y moldes. Da clase de lo mismo. Precios situación. Zulueta 36 altos, esquina Teniente Rey frente Instituto. M-1395.
PD6 8380 3-9 marz

EL PENSAMIENTO. Calzado a medida, cómodo, elegante. Especialidad pies delicados o defectuosos. Hacemos y forramos zapatos con tela de su vestido. Pasados a domicilio. Luyanó 37 (Toyo), I-6608.
PD6 4510 3-25 marzo.

SOMBRERERA modista, vestido, calle, noche, seda $2 corto, entallo $1. Saco moldes sombreros, hago modelo que desee en su casa $1. Reformo 50c. Campanario 114, Celestina, A-2492.
PD6 8468 4-7 marz

ENSEÑANZAS

E-1 Academias

PEDAGOGIA de la Escuela Nueva «A. M. Aguayo». Línea 17, Vedado. Curso de didáctica, nueva, prácticas docentes de la misma, psicología del adolescente y ora enseñanzas. Un peso mensual por cada curso.
EI 8324 3-13 marz

SISTEMA ALEMANY
ACADEMIA INTERNACIONAL. Obtenga su título, estudie, mi sistema único, más moderno (Europa), hágase profesora, corte, confección. Estudios París y Alemania. (Mi sistema es el preferido. Clases día y noche domicilio). San Lázaro 131. A-7044, Sucursal F-3701. Vedado.
EI 8034 1-31 1 abr.

E-2 Colegios

COLEGIO "SAN ELOY"
Pupilos. Precios de situación. Primera enseñanza. Preparatoria. Bachillerato, idiomas y comercio. Se admiten internos, medios internos y externos. Calzada del Cerro número 620, Habana. Telf. I-6002. Pida prospectos.
E2 C 62 3 abril 4

E-5 Profesores

7 ASIGNATURAS $7. Instrucción, solfeo, teoría, transporte piano, plan que quieran, canto y taquigrafía Pitman. Profesora con referencias, 2 horas de clase. F-6463.
E5 8661 5-8 Marzo

GARANTIZO usted hablará inglés correctamente y en breve, tomando clases individuales conmigo. Gramática, Lectura, Dictado Comercial. Conversación práctica y perfecta. Competente profesora americana. Galiano 93. M-1307.
E5 8658 5-10 marz

PRINCIPIANTES INGLES. Competente profesora americana con método práctico de enseñanza, solicita discípulos para su clase de principiantes. También dá clases particulares, a precios convencionales. Vengan a mi y aprenderá inglés pronto y correctamente. Informan A-4517.
E5 8644 5-12 marz

ESCUELA de Economía, Artes y Ciencias Domésticas. Línea número 10, esquina a M. Teléfonos A-4495 y F-3494. En esta Escuela del Hogar, formada por pedagogas y profesoras hogaristas, se enseñan, mediante una cuota módica, las artes domésticas: tales como el corte y costura, la cocinería, los tejidos (con estambre, mimbre, etc.). También se cursan las ciencias domésticas, dándole preferencia, entre ellas, a la puericultura o crianza del niño.
E5 8449 3 mar

PROFESORAS titulares, ofrecen servicios de inglés y español, en la 2a. enseñanza. Taquigrafía Pitman, labores y pinturas F-3493. En la misma dirección atendemos en nuestra Academia.
E5 8397 3-11 marz

MISS CHRISTIAN tiene hora disponible para dar clase o conversación en Inglés y Francés a señoras. Señoritas exclusivamente. Mejores referencias cubanas. Llamen F-6547.
E5 8333 3-13 marz

PROFESORA francesa graduada Universidad París, da clases de francés y literatura a domicilio y en su academia. Vedado 4, número 253, altos, entre 25 y 27. F-2658.
E5 8190 2-1 abril

PROFESORA americana con mucha experiencia en las escuelas públicas de los E. Unidos, tiene varias horas desocupadas. Miss. H. Calle 23 esquina J.
E5 8100 1 mar 16

INGLES. Profesor americano con dos títulos. Métodos rápidos, prácticos, modernos. Precios rebajados nuevamente. Malecón 37, altos y San Lázaro 114, altos. M-3405. Duncan Thomas.
E5 8060 1-10 marz

BAILES: Prof. Chileno R. CAÑAS
Danzón, son fox, blue, tango. Aprendizaje rápido. Doy práctica con la enseñanza. Bailes de teatro. Seriedad. Competencia. Clase a todas horas; Empedrado 60.
E5 8008 1-16 marz

PROFESORA inglés (Londres) da clases en su casa y a domicilio. Empedrado 4, teléfono A-7864.
E5 8033 1-8 marz

MAESTRO AMERICANO: Abogado, con certificado de Universidad de Yale. Clases particulares de inglés. M-8979.
E5 7357 26-7 Mar.

INGLES
Enseñado por profesora americana. Sorprendentes resultados en pocas semanas. El discípulo leerá, escribirá y hablará el inglés en breve tiempo. Lecciones a domicilio, también. Miss. Kapan, Gran Hotel, Teniente Rey y Zulueta. M-9896.
E-5 7038 23-25 marzo

INGLES, Taquigrafía (inglesa y española). Teneduría, Cálculos Mercantiles, Caligrafía, Mecanografía, Ortografía y Matemáticas. Clases en su casa 3 pesos mensuales: a domicilio, 9 pesos. Profesor: F. Heitzman (Profesor Normal), Reina 30 altos, M 9247.
E5 4879 6-8 Mar.

PIANO, SOLFEO, $3.00 mensuales, Canto, violín, guitarra, mandolina. Enseñamos por sistema rapidísimo. Piezas al mes de empezar. Exámenes trimestrales. Especialidad alumnos haraganes. Vamos a domicilio. A-0225, San Rafael núm. 71.
E5 5649 12-13 Mar.

DE INTERES GENERAL

PAPELETAS DE EMPEÑO
SE COMPRAN. O-REILL. 91
Señor BAEZ.
I-G 8720 5-13 Marzo.

SE VENDE un título de la Bolsa de la Habana, Paseo 261 altos. 25 y 27 de 2 a 4 p. m. Vedado.
I 8617 5-8 marz

Pérdidas

PERDIDA. Perrito canelo claro, hocico negro aplastado, nubes en los ojos. Se gratificará al que lo devuelva en Campanario 44 esquina Virtudes.
I 8657 5-8 marz

CEMENTERIO DE Colón. Magnífico panteón en la calle Central, primera categoría, al lado monumental panteón Baró; costó $3,800, mármoles 10 centímetros, 2 bóvedas y osarios. Nuevo. Se da por menos de la mitad. Informes, A-7632.
I G 8554 4 mar 9

COBRO
Sus cuentas corrientes a base de comisión. Doy garantía en efectivo. Tenerife 73.
IG 8564 4-9 mar.

EN AUTOMOVIL se tomó jueves Droguería Sarrá para peletería El Mundo« dejóse olvidado paquete con mantel y servilletas. Gratificación espléndida a persona, entréguelo Cuba 104. Señorita Teresa Siarán.
IG 8558, 4-7 mar.

PANTEON: CEDO uno que costó 2,000 pesos en $600.00, con figura valiosa, dos bóvedas, dos osarios y con frente a calle. Aproveche esta oportunidad única. Informes: A-0655.
IG 8524 4-8 marz

SE GESTIONA Y SE BUSCA
Representaciones de casas extranjeras de artículos, novedades, patentes, etc., para la venta en la Habana e interior. Dirijan correspondencia a Vicente Kinkelin, Calzada Cosme Blanco Herrera, Palatino, Cerro, Habana.
IG 8003 1-18 marz

ANUNCIESE EN EL DIARIO DE LA MARINA

M.E.C.D. 2016

El Gobierno Chino Teme que los Japoneses Ocupen a Nankin, Pues Siguen Enviando Tropas

A TRAVES DE LA VIDA

(Por Héctor de Saavedra)

LA ACCION DE LOS SENTIDOS

A pesar de la opinión contraria de los pseudo filósofos del género de Paul Desjardins, el idealismo no es otra cosa que la confusión de las ideas, una mentira o una ilusión de las más cándidas. Y si en las cuestiones de orden privado no es a menudo o simplemente sino un ridículo, se transforma en lo que hay de más pernicioso desde que lo transportamos al terreno social.

«Si no fuéramos de tiempo en tiempo, llamados a las cosas de aquí abajo por las exigencias de la vida real —ha dicho Rochefort en los **Franceses de la decadencia**— estaríamos continuamente en éxtasis delante de un montón de amargas locuras que es de lo que se compone lo que hemos convenido en llamar nuestras leyes sociales».

Si. Las leyes sociales no son más que un montón de amargas locuras, y lo son, gracias al idealismo, que es su base y su capitel, su «alpha» y su «omega».

El idealismo, he aquí el enemigo; he aquí la primera causa de la agonía de una sociedad medio destrozada.

Y este cáncer que la devora, y esta muerte inmediata que la espera, la debe a sus leyes imbéciles que, después de idealizar con exceso las cualidades del individuo, le impone deberes demasiado duros que le es imposible cumplir.

Alimentado desde la infancia con el pan de idealista, todo miembro de nuestra sociedad contemporánea tiene opiniones que le impulsan a hacer esfuerzos sobrehumanos e inútiles. Y cuando no puede llenar la tarea que le han impuesto, cuando se ve que el ideal está siempre lejos, y que le será imposible alcanzarlo, entonces se siente desgraciado, se aborrece a si mismo porque se cree un ser abyecto, cuando en realidad no es más que un hombre, es decir, un ser débil, de facultades restringidas, al que le es tan difícil ser un ángel como el llevar sobre sus débiles espaldas el peso enorme del Capitolio.

El hombre es un animal con derecho a la vida puesto que la Naturaleza es la que lo ha echado al mundo; tiene necesidad de comer y de luchar para conservar esta vida, y en fin, de amar puesto que los sentidos se lo dictan. Ahora bien, los idealistas quieren hacer del hombre un ser abstracto, una especie de ángel terrible, lo que es una quimera, y gracias a toda clase de esfuerzos lo que consiguen es hacerlo más y más desgraciado.

He aquí de donde nacen, sobre todo, los defectos de nuestra sociedad contemporánea. Ella exige, demasiado, al individuo, que (hablo, al menos de la gran mayoría) concluye por apercibirse que es el juguete de idealistas fanáticos, y entoces se rebela y piensa en la destrucción de las cadenas sociales que detentan y agarrotan su libertad.

El idealismo es el padre de la civilización actual. Ha declarado la guerra a la Naturaleza; ha fundado una sociedad antinaturalista. Pero la Naturaleza no ha capitulado, y no es necesario ser gran profeta para predecir que siempre será esta última la que dominara el hombre.

Conocida es la memorable constitución propuesta por Rochefort: «Artículo 1o. No hay nada más.

Artículo 2o. Nadie está encargado de cumplir la ejecución del presente decreto».

Hoy que ya todo se quiebra bajo nuestros pies y que el mundo entero está en bancarrota, por el poco acierto de los hombres en aunar las necesidades racionales de la existencia al idealismo de sus pretensiones quizás no tardará en realizarse esa Constitución tan «ideológica», puesto que todo parece quebrarse bajo nuestros pies y se nos predice la caída final de la sociedad contemporánea.

Si se hubiere ajustado a las leyes de la Naturaleza hubiera tenido una larga vida ante sus ojos; idealista está condenada de antemano.

Pero no hay que asustarse porque este es un artículo puramente filosófico.

DOS CIUDADES CHINAS HAN SIDO DESIGNADAS SEDE DEL GOBIERNO POR SI NANKIN FUESE OCUPADA

Además de la ocupación de Nankin, creen los chinos que la llegada de más tropas niponas obedece al deseo de cortar la retirada al décimonono ejército que sigue replegándose

SHANGHAI,, Marzo 7 (Lunes) (AP).—La llegada de más refuerzos japoneses en el día de hoy y la confesión de que una o dos divisiones más se hallan en camino desde el Japón hace temer a los chinos que los japoneses puedan intentar la captura de Nankin.

La posibilidad de nuevas invasiones, dice un anuncio chino, ha obligado al plenario de la Comisión central ejecutiva a designar dos ciudades como capitales temporales de China.

Honanfu (Loyang) ha sido designada ya como capital temporal y hoy se anunció que Sianfu, capital de la provincia de Shensi, compartiría con la anterior el privilegio de ser sede del gobierno.

Mientras los chinos siguen sosteniendo que han ocurrido encuentros fuera de la zona de doce millas que rodea a Shaghai y los japoneses continuan negándolo, éstos confiesan que el resto de la décima cuarta división había desembarcado ayer domingo.

Después de manifestar que están en camino otras dos divisiones, las autoridades niponaas informaron que estas tropasa y las provisiones que traen habían salido del Japón antes de que cesaran las hostilidades.

Las autoridades chinas manifiestan que el propósito de estos envíos militares japoneses no es otro que el de ocupar a Nankin y al mismo tiempo cortar la retirada al décimo nono ejército, que ha sido rechazado casi hasta Soochow.

Mientras tanto la marinería de los buques de guerra japoneses han tendido una alambrada alrededor de Chapei para impedir los saqueos, pues en estos días las autoridades niponas arrestaron a varios centenares de chinos que se dedicaban a saquear las ruinas. Algunos de los arrestados son de nacionalidad japonesa.

Los marineros y los voluntarios japoneses comenzaron hoy a extraer los cadáveres de los chinos que se hallan bajo las ruinas de los edificios, los cuales serán incinerads en grandes montones, así como los proyectiles lanzados por las baterías niponas que cayeron en el distrito, pero que no llegaron a hacer explosión.

Dentro de Hong Kew las compañías de servicio público han iniciado la gigantesca tarea de reparar las líneas del alumbrado eléctrico, de los tranvías y del teléfono, que fueron destruídas durante el mes o más de hostilidades.

Las autoridades del establecimiento internacional intensificaron hoy sus esfuerzos con el fin de arrestar a una banda de comunistas a cuyo efecto han practicado registros en distintos centros de asociaciones antijaponesas. Trátase de impedir que se repitan las manifestaciones del viernes, en cuya noche los chinos quemaron enormes cantidades de cohetes celebrando victorias chinas que no habían ocurrido y que fueron echadas a volar por los rojos. Las autoridades del establecimiento dicen que se han apoderado de mucha cantidad de literatura comunista y que han detenido a diecisiete alborotadores.

No existen síntomas de que las negociaciones para el armisticio o la paz hagan progresos. Las autoridades japonesasa manifiestan que desean continuar las negociaciones, pero parece que los representantes chinos no acuden a ellas, manteniendo el criterio de que la opinión pública es contraria a ellas. Los chinos esperan de Ginebra la solución del conflicto.

La Petición de Lindbergh a los Secuestradores de su Hijo

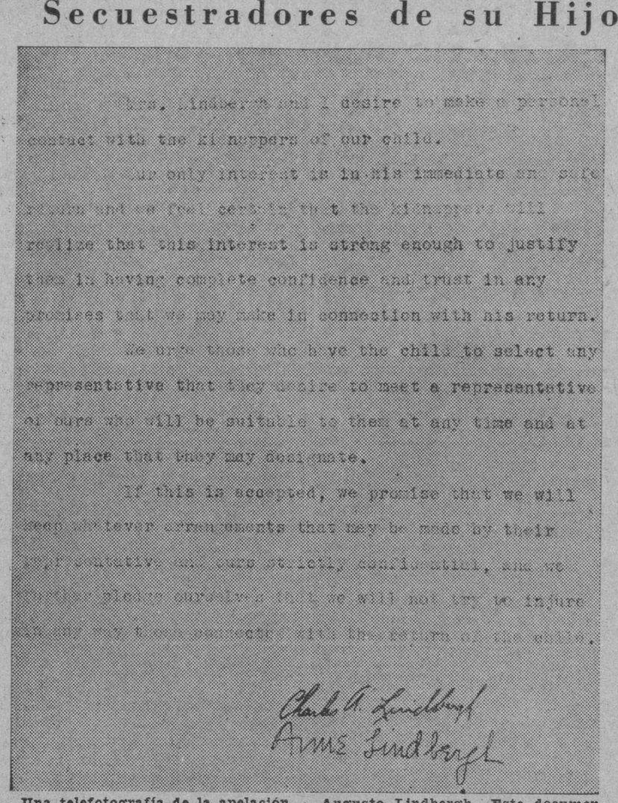

Una telefotografía de la apelación dirigida por el coronel Lindbergh y su esposa a los secuestradores de su hijito de veinte meses Carlos Augusto Lindbergh. Este documento fué redactado y firmado por ellos el día 4 de marzo pasado en Hopewell, N. Jersey. Dice así:

«Mi señora y yo deseamos tener trato personal con los secuestradores de nuestro niño.

Nuestro único interés es su inmediato y seguro regreso y tenemos la seguridad que los secuestradores comprenderán que es suficientemente fuerte este interés para justificar que pueden confiar y creer en cualquier promesa que les hagamos en relación con el retorno del niño.

Nos urge que quien tenga el nino escoja el representante que desee para entrevistarse con los representantes nuestros, quienes estarán dispuestos a encontrarlos en el lugar y hora que ellos indiquen.

Si esto es aceptado, nosotros prometemos que guardaremos absoluto silencio de cualquier arreglo a que se pueda llegar y, además, contraemos compromiso de no tratar de perseguir en ningún sentido a aquellos que nos proporcionen el regreso de nuestro hijo».

(Fdo.) CHARLES A. LINDBERGH, ANA LINDBERGH.

LA OPINION PUBLICA JAPONESA SE MUESTRA IRRITADA POR LA OPOSICION QUE HACE LA LIGA

TOKIO, marzo 7. (lunes). (AP).—La agitación para que el Japón se retire de la Liga de las Naciones, parece haber tomado nueva fuerza al conocerse en esta capital los discursos hostiles pronunciados por los delegados de varios países menores, en la Asamblea de Ginebra. La opinión nipona se muestra irritada.

Hace tiempo que en el Japón se aboga por la separación de la Liga, inmediatamente después de solucionarse el actual conflicto con China.

En los círculos oficiales se ha propuesto que el Japón mantenga una guarnición militar en el Establecimiento Internacional de Shanghai, después de que se retire la principal fuerza expedicionaria actualmente allí.

La guarnición podría ser de una división (once mil hombres en tiempo de paz). Las autoridades niponas dicen que el status de esas fuerzas sería en Shanghai el mismo que el de las tropas inglesas y norteamericanas estacionadas allí desde 1927.

MEDIDAS POLICIACAS PREVENTIVAS EN CHANGHAI

MUKDEN, Manchuria, marzo 7. (lunes) (AP).—Noticias japonesas de Changchun dicen que la gendarmería de la nueva capital registró el domingo la ciudad amurallada, para detener a todos los posibles enemigos del nuevo régimen. Fueron arrestados seis individuos y ocupados más de mil rifles y las correspondientes municiones.

La gendarmería actuó al saber que los partidarios de Chang Hsiao-Liang, destituído gobernador de la Manchuria, se apercibían a impedir las fiestas de la toma de posesión de Pu-Yi.

DISTRIBUIDOS INMEDIATAMENTE LOS REFUERZOS JAPONESES

SHANGHAI, marzo 7. (lunes) (AP).—Cuatro mil de los soldados japoneses desembarcaron hoy en Woosung, mientras los otros mil lo hacían en los muelles del Establecimiento Internacional.

Trescientos soldados de caballeria, seiscientos caballos y una batería vinieron con el contingente. De las fuerzas llegadas a Woosung, mil hombres fueron enviados inmediatamente a Kiangwan. Después salieron otros mil soldados, quedando los restantes en Woosung.

SE ASEGURA QUE LOS CHINOS TUVIERON CUARENTA MIL BAJAS EN LA RETIRADA DE SHANGHAI

Ha llegado a Ninguta, en la Manchuria la brigada mandada por el general japonés Amano, para unirse al destacamento que ocupó ayer la ciudad y batir luego a los insurgentes

TOKIO, Japón, marzo 6.—(AP).—Trenes de tropas continúan cruzando esta noche el Japón hacia el oeste para dejar sus cargas de refuerzos militares destinados a Shanghai, aunque oficialmente se ha anunciado que los cañones han dejado de hablar en China.

Las autoridades del ministerio de la Guerra dicen que no pueden impedir el envío de refuerzos a Shanghai a causa del peligro de que lleguen nuevas tropas chinas dispuestas a reanudar el conflicto, especialmente en vista de que los jefes civiles de China se han pronunciado a favor de continuar la resistencia y rechazar las ofertas japonesas para negociar la paz.

Un comunicado del ejército dice hoy que las líneas japonesas se extienden ahora desde Huangtu, sobre el arroyo Soochow, al sur de Hackon, a diez kilómetros al oeste de Kiating en el norte. Las líneas principales corren desde Kiating, hacia el sur, hasta Soochow con puestos avanzados en Huangtu y Hackon.

Esto indica que las fuerzas japonesas, flanqueadas en el norte por sus buques de guerra anclados en el Yangtze y en el sur por el río Soochow, se han estacionado a una distancia de doce millas y media de Shanghai, que era el límite fijado por los nipones a los chinos en su ultimatum. Los puestos avanzados se encuentran, al parecer, de siete a ocho millas más al Oeste.

Los informes del servicio de inteligencia militar dan cuenta de que los chinos tuvieron 40,000 bajas, entre muertos y heridos, en la reciente retirada, pero el décimo nono cuerpo del ejército había restablecido su cuartel general en Wuinsan y que el quinto ejército cantonés, tiene el cuartel general en Soochow e intenta reorganizarse.

EL GOBIERNO CHINO PERSISTE EN RESISTIR LA INVASION

NANKIN, China, marzo 6.—(AP).—La determinación del gobierno nacionalista de «continuar resistiendo la agresión extranjera» se ha reiterado por la Comisión central ejecutiva del Kuomintang en una sesión celebrada hoy en Honanfu, capital temporal de China.

El gobierno chino seguirá resistiendo «mientras sea necesario», dice una resolución aprobada por la Comisión citada.

La Asamblea guardó tres minutos como señal de respeto a los soldados chinos muertos en los combates de Shanghai.

Un telegrama circular se ha pasado a los soldados que resistieron la invasión japonesa, dándoles las gracias por los servicios que han prestado al país y asegurándoles el apoyo del gobierno. El mensaje dice que el gobierno pagará pensiones a las familias de los muertos y a los heridos.

Un segundo mensaje circular dirigido al público «de la zona de guerra» dice que el gobierno agradece »el espíritu de sacrificio manifestado» y anuncia que se están preparando planes para socorrer a los que han perdido sus propiedades.

LA BRIGADA DE AMANO HA LLEGADO A NINGUTA

HARBIN, Manchuria, marzo 6.—(AP).—La columna principal de la brigada japonesa que manda el general Amano ha llegado a Ninguta, Manchuria, en el día de hoy, para unirse al destacamento de vanguardia que ocupó la ciudad en el día de ayer.

El grueso de la columna avanzó a pie desde Hailin, acompañado con camiones automóviles, después de haber llegado al norte de dicha localidad en varios trenes militares por el Ferrocarril Oriental de China.

Antes de la llegada de las tropas japonesas a Ninguta, los insurgentes chinos de Wang Teh-Lin obligaron a la Cámara de Comercio de la Localidad a pagar 30,000 pesos mexicanos para impedir el saqueo de la población, y huyeron después.

LAS TROPAS CHINAS CONSOLIDAN SUS LINEAS PREPARANDO FUERTE OFENSIVA CONTRA LOS NIPONES

Asegúrase que Feng Yu-Hsiang, el general cristiano, se halla en el frente con fuertes contingentes de su ejército y que Hsi-Shan, caudillo de Shansi, está movilizando sus fuerzas

SHANGHAI, China, marzo 7 (lunes) (AP).—Mientras las escaramuzas continuaban hoy en diversos lugares, otros cinco mil soldados japoneses desembarcaban y las dos partes consolidaban sus posiciones al Oeste de Shanghai. Los periódicos chinos dicen que el Décimo Noveno Ejército prepara un contrataque dentro de pocos días, con la esperanza de recuperar el territorio perdido durante la última ofensiva nipona.

Se ha dicho hoy, al parecer autorizadamente, que las tropas japonesas están poniendo en peligro a Kunshan y Soochow, lo que sería el preliminar aparente del avance sobre Nankin. En vista de ello, los chinos lanzarán su contrataque tan pronto como terminen sus nuevas líneas de defensa.

Por lo pronto los japoneses continúan consolidando sus posiciones al Oeste de Shanghai. Su línea comienza en Hwangtu, a unas cuantas millas al Oeste de Nanziang, sobre el ferrocarril Shanghai—Nankin, para seguir hacia Kating y las orillas del río Yangtze, por cerca de Liuho.

Los japoneses admiten que están más allá del límite de doce y medias millas de Shanghai en algunos puntos, pero agregan que las necesidades militares han hecho esto inevitable.

LOS DOS NUEVOS FRENTES

Informes chinos hacen saber que el cuartel genarl del Décimo Noveno ejército esta ahora en Anting, a pocas millas al Oeste de Hwangtu. La líneas chinas se desarrollan paralelamente a las japonesas hasta el Yangtze, existiendo entre unas y otras una Tierra de Nadie de varios kilómetros.

Los oficiales nipones insisten en que no se prepara hostilidades de ninguna clase, mientras que los chinos declaran que la lucha es general y muy severa. Lo cierto es que por el momento se suceden las escaramuzas, pero que no se libra ninguna batalla de importancia.

También en fuente china se informa que el general Feng Yu—Hsiang, al que se llama el general cristiano, está participando en la campaña con fuertes contigentes de su ejército, los cuales han establecido líneas secundarias a retaguardia del Décimo Noveno, y que el propio Feng tiene su cuartel general en Kushan, al Oeste de Anting.

Hay igualmente noticias de que Yen Hsi-Shan, caudillo de la provincia de Shansi, está movilizando sus fuerzas y espera tomar parte en la lucha contra el Japón en el valle del Yangtze.

ENTUSIASMO PATRIOTICO CHINO

Todo esto, aunque parece muy exagerado, ha causado explosiones de entusiasmo en el pueblo chino, el cual cree que su ejército ha resurgido de manera victoriosa después del retroceso general de la línea.

Las autoridades chinas insisten en no participar en negociaciones de paz por entender que los japoneses están en situación difícil y que será mejor demorar todo lo posible las gestiones propuestas.

Los periódicos locales están dedicados al sensacionalismo. Unos han publicado que los japoneses quieren establecer un gobierno ficticio en el Chapei y en los distritos suburbanos de Shanghai, semejante al organizado en la Manchuria.

Otros dicen que los nipones se anticipan a las futuras operacions ofensivas en el interior de China, estacionando 49 buques de guerra entre Woosung y Nankin, construyendo caminos especiales al Oeste de sus líneas para el movimiento de la artillería pesada y de los tanques, estableciendo aerodromos y concentrando sin cesar elementos bélicos de todas clases.

CHANGCHUN, CONVERTIDA EN LA CAPITAL DE LA MANCHURIA, SE PREPARA CON GRAN ENTUSIASMO

La ciudad de Cantón ha sido invadida por muchos millares de refugiados que han huído de Shanghai, los cuales han creado un serio problema con la diversidad del idioma

MUKDEN, Manchuria, marzo 7. (AP.)—Enrique Pu-Yi, ex emperador de China, y el que se encuentra en camino de Changchun para tomar posesión como jefe del nuevo estado manchuriano, descansó hoy en Tangkagtze, a 66 millas al Sur de Mukden.

Mañana reanudará Pu-Yi su jornada. El miércoles tomará posesión

El domingo Pu-Yi salió de su retiro de Puerto Arturo, para dirigirse en automóvil a Dairen, donde tomó el tren regular que llegó a Tangkagtze a las dos de la tarde. Cuatro horas después llegaba al mismo lugar, en otro tren, pero también ordinario, la esposa del ex emperador. La población embanderó sus calles con los colores manchurianos y japoneses, para dar la bienvenida al futuro gobernante. Fuera de esto, no hubo nada más.

Se sabe que Changchun hace preparativos febriles para celebrar dignamente la inauguración del nuevo Gobierno y su ascenso a ciudad capital de la Manchuria, título que hasta ahora tuvo Mukden. Se ha construído un gran arco de triunfo frente a la estación ferroviaria, adornándose la ruta que se espera que el joven Pu-Yi recorra al dirigirse al edificio que hasta hace poco fué Ayuntamiento y que será su residencia provisional.

PROHIBEN LOS JAPONESES LAS VISITAS AL CHAPEI Y A KIANGWAN

SHANGHAI, China, marzo 7. (Lunes.) (AP.)—Los rozamientos entre las patrullas de infantería de Marina japonesa y los curiosos extranjeros deseosos de ver el teatro de la batalla del Chapei y de Kiangwan, fué causa de que las autoridades niponas ordenasen que para visitar ambos lugares hay que proveerse de pases especiales.

Los oficiales japoneses alegan que ambos distritos, Chapei y Kiangwan, están llenos de proyectiles que no han estallado y que por ello son peligrosos para el público.

MILLARES DE REFUGIADOS DE SHANGHAI LLEGAN A CANTON

CANTON, China, marzo 6. (AP.) Esta ciudad ha sido invadida por millares de refugiados de Shanghai, que con su difícil situación han traído el problema idiomático de que el dialecto chino que hablan es diferente al usado en Cantón. No obstante, las autoridades y pueblo cantoneses hacen lo posible para ayudar a las víctimas inocentes de la gran batalla librada durante cinco semanas junto a aquella gran ciudad.

Las organizaciones de auxilio, las escuelas y el público en general han donado dinero, víveres y ropas. Los vapores que llegan llenos de refugiados son recibidos por comisiones que hacen entre éstos repartos de las cosas de más necesidad, en vista de que todos ellos perdieron en Shanghai cuanto tenían.

Una compañía naviera que tiene a su cargo el servicio regular Cantón-Hong Kong, cedió sus ingresos brutos de tres días, para socorrer a los refugiados shanghaianos. Muchos teatros han hecho lo mismo.

Se ha reunido también en Cantón una fuerte cantidad de dinero para premiar al Décimonona ejército, unidad cantonesa que peleó hasta lo último con los invasores nipones.

La mayoría de los refugiados de Shanghai están desposeídos de todo. Los más ricos se han ido a Hong Kong por considerar que allí la vida es más confortable que en Cantón.

Los Propietarios de Chapei Hong Kew Pretenden Cobrar el Valor de los Bienes Asegurados

En la parte meridional de la provincia china de Kiang Si se ha registrado un levantamiento de elementos comunistas y el gobierno ordena que tres divisiones vayan a batirlos

SHANGHAI, marzo 6.—AP.—Confiando poder demostrar que la demolición de Chapei y de Hong Kew por las bombas y el incendio «no fueron actos de la voluntad de Dios», los propietarios de las áreas devastadas se preparan con el fin de entablar pleitos al objeto de obtener alguna compensación por las enormes pérdidas que han sufrido.

Los daños recibidos por las dos ciudades se calculan en unos 30 millones de dólares oro, una considerable parte de la cual estaban amparados por pólizas de seguro.

La mayoría de las pólizas incluyen una cláusula referente a «los actos de Dios» que exceptúa a las compañías del pago de los daños causados por la guerra, los terremotos y los motines. Los tenedores de las pólizas sostienen que no ha existido un estado de guerra y que, por tanto, tienen derecho a que las compañías paguen los seguros.

Por otra parte, las compañías de seguros dicen que aunque no ha habido una formal declaración de guerra, las hostilidades constituían por sí la guerra.

LEVANTAMIENTO COMUNISTA EN EL SUR DE KIANG SI

SHANGHAI, China, marzo 6.—AP.—Los despachos de Kiang Si informan que se ha registrado un grave levantamiento comunista en la parte meridional de esa provincia esta noche y que los rojos han puesto sitio a Kanchow.

Las tropas provinciales han salido a combatir con los comunistas y el gobierno nacionalista ha ordenado que tres divisiones vayan a Kiang Si para suprimir el levantamiento.

LOS DOS ULTIMOS ATENTADOS JAPONESES SE ATRIBUYEN A UNA SOCIEDAD PATRIOTICA

TOKIO, Japón, marzo 6.—AP.—La policía relaciona el asesinato del barón Takuma Dan, rico comerciante y buen amigo de los Estados Unidos, con la muerte del ex primer ministro Junnosuke Inouye, conocido también por su amistad a Norteamérica.

La policía dice que la muerte de Dan a manos de Goro Hishinuma, agricultor de 21 años de edad, y el atentado contra la vida de Inouye realizado el 8 de febrero por otro joven agrario, posiblemente se concibieron en 1930.

En esa ocasión, agrega la policía, una banda de ultra patriotas se constituyó en el Japón, iniciando una violenta campaña contra la conferencia de Washington, por entender que perjudicaba a los intereses nacionales de este país. Cinco miembros de esa banda se juramentaron para atentar contra la vida de los enemigos de la patria.

Hasta ahora han consumado su obra dos de ellos, Konuma y Hishinuma y la policía busca a los otros tres.

LOS ESTADOS DEL BALTICO ORGANIZAN UNA UNION CONTRA RUSIA

MOSCU, Rusia, marzo 6.—AP.—El corresponsal en Riga del periódico «Izvestia», órgano del gobierno, informa hoy que se trata de iniciar un movimiento Pan Báltico que interpreta como la reanudación de los esfuerzos para crear un bloque de naciones del Báltico, dominado por Polonia y contrario a la Unión de los Soviets.

Al anunciar que Rusia está reforzando sus fronteras con el Extremo Oriente la semana pasada, el mismo periódico decía que las autoridades rusas se habían apoderado de ciertos documentos en los que se dice que el Japón estaba recomendando que se iniciara una propaganda contra el Soviet entre los países del occidente vecinos a Rusia.

El corresponsal en Riga agrega que el movimiento Pan Báltico consiste en «la unión política y económica de Latvia, Estonia, Lituania, bajo la protección de la Liga de las Naciones.

Dícese que el principal abogado del plan es un ex ministro de Latvia, en Moscú, que fué retirado del servicio en Rusia a instancias del Kremlin por haber sacado del país en la valija diplomática tesoros del arte ruso.

PELIGROSO EL DESCONTENTO EN RIO GRANDE

El presidente Getulio Vargas y los miembros del gobierno son objeto de acres censuras

MONTEVIDEO, marzo 6.—AP.—Noticias de Santana, Brasil, dicen que la prensa de Río Grande do Sul, está censurando con gran energía al presidente Getulio Vargas y a su Gobierno provisional, llegando a llamarle traidor al Estado del cual procede. Esto ha causado numerosas renuncias de funcionarios federales en Río Grande do Sul.

No obstante la falta de comentarios, se tiene la impresión de que el propio Presidente Vargas ha forzado las renuncias.

Al volver el Ministro de Hacienda dimisionario Aranha a Río Grande do Sul, comienzan a circular rumores de que pronto los líderes políticos del Estado celebrarán una conferencia sobre la situación creada en la nación.

EN LEIPZIG SE INAUGURO LA FERIA ANUAL

La depresión económica y la incertidumbre política, le han restado importancia

LEIPZIG, Alemania, marzo 6.—AP.—La incertidumbre política nacional, causada por las próximas elecciones presidenciales alemanas, por una parte, y la mala situación económica mundial, por otra, ha perjudicado la anual Feria de Leipzig, que se inauguró hoy con un quince por ciento menos de exhibidores que en 1931.

El Presidente Hindenburg envió un mensaje diciendo que espera que la industria alemana podrá triunfar de la actual depresión.

Raimund Koeler, presidente del directorio de la Feria, en su discurso inaugural dijo que nunca se había pasadó por una crisis más catastrófica, pues la perspectiva de los negocios es peor ahora que cuando la guerra y que si no viene pronto un alivio, la exportación alemana será en 1932 de cinco mil millones de marcos (unos 1.185 millones de pesos) menos que en 1929. Mientras un millón tres cientos mil hombres se encuentran sin trabajo.

CENSURAS AL NACIONALISMO EN ALEMANIA

A. Guillermo, el hijo del ex Kaiser, también combate al partido Cascos de Acero

COLONIA, Alemania, marzo 6.—AP.—El príncipe Augusto Guillermo Hohenzollern, cuarto hijo del ex Kaiser, censuró duramente a los nacionalistas y Cascos de Acero (veteranos de la Gran Guerra) en un mitin fascista que se celebró aquí hoy. Tres de los hermanos del príncipe, o sea Federico Guillermo (el ex Kromprinz), Eitel Federico y Oscar, son partidarios entusiastas del nacionalismo.

Refiriéndose a éste, como partido Augusto Guillermo dijo:

—Si los nacionalistas y Cascos de Acero creen que podrán desdeñar a nuestro jefe (Adolf Hitler) y ridiculizar nuestras ideas socialistas, pronto les demostraremos que están muy equivocados.

Democracia Alemana

(Por Gastón MORA)

Un periódico de Amsterdam, importante ciudad de Holanda, pregunta, en un artículo, «qué se ha hecho los Príncipes alemanes». **Teegraaf,**— así se llama el diario de que se trata,—dice que todos los Príncipes, empezando por los hijos hermanos del que fué el príncipe heredero de la Corona imperial de Alemania y de la Corona Real de Prusia, y concluyendo por los más modestos, ocupan, en la actualidad las posiciones económicas más o menos modestas y hasta humildes. En la antigua Alemania existía el imperio vinculado en la histórica familia de los Hohenzollern. Habia cuatro reinos, el de **Prusia**, el de **Baviera**, el de **Sajonia** y el de **Wurtemberg**, y había Grandes Ducados y Ducados. Todo eso se hundió con el imperio. El vencimiento de éste por los aliados y Asociados en la Gran Guerra trajo consigo la caída de todos los regímenes monárquicos.

El pueblo alemán, vencido, humillado, depauperado, se irguió resueltamente contra la autocracia imperial y real, la arrojó del poder y estableció la República. La revolución de un gran pueblo, llevando en el imperio y las monarquías que lo integraban, a la derrota, al desastre inmenso, dió en tierra, con todas las aludidas familias reinantes. Los miembros perdieron, como era natural, las dotaciones de que disfrutaban. Los que habían tenido la previsión de ahorrar algo, de adquirir propiedades, de colocar algún dinero en el extranjero, se han salvado de la miseria o de la estrechez. Pero la mayoría está atravesando por una situación económica muy precaria. Algunos ex Príncipes se han dedicado a cultivar tierras. Otros se han hecho corredores o agentes de negocios. Otros se han colocado en empresas particulares; en fábricas o comercios. Hay uno que trafica con ganados. Otro parece que ha estudiado un destino en una gigantesca manufactura de automóviles de los Estados Unidos. Los nobles que poseían bienes de fortuna, principalmente tierras, son los que han salido mejor del hundimiento de las antiguas instituciones.

Según el mencionado periódico es tan grande la impopularidad en que han caído las viejas dinastías reinantes, que casi nadie se acuerda ya de ellas. No se ve síntoma alguno indicación ninguna de una posible restauración —monárquica,—a la que son hostiles el ejército, que se redujo a la derrota y al armisticio, el elemento intelectual, científico, más poderoso en esa nación, que ahora con la República, ha conquistado una extraordinaria preponderancia en el gobierno, en la política, en la administración; la clase media, cada vez más penetrada y dominada por las doctrinas del socialismo; las clases sociales populares, las clases trabajadoras, las clases proletarias, cuya situación económica, cuyo standart de vida procura mejorar, elevar, por todos los medios posibles, el nuevo régimen republicano; la nación entera que viene sufriendo las horribles consecuencias del desastre que se abatió en 1918, cuando el gobierno imperial se vió obligado a pedir armisticio, y, después, cuando se le impuso la dura, la terrible Paz de Versalles, que privó a la Alemania de gran parte de su territorio europeo, de sus colonias africanas, de su magnífica flota de combate, que la sujetó al pago de una cifra fabulosa cantidad en concepto de reparaciones. No puede olvidar el pueblo alemán que a la torpeza, a la indicia, a la ambición, a la **megalomanía**, a la soberbia, a la fatuidad del antiguo régimen, del antiguo sistema de gobierno, absolutamente autocrático, absolutamente cesarista, absolutamente irresponsable, se debe la catástrofe que concluyó con la supremacía, con la hegemonía de Alemania en Europa. Ahora ese gran pueblo, de insuperable cultura, dueño de sus destinos; se rige por sí mismo; se ha dado el derecho ciudadano, en toda su plenitud. Y está consolidando, fortaleciendo, sus recientes instituciones democráticas y está construyendo, sobre nuevas bases, una vigorosa y fecunda economía nacional. A su preponderancia **militar** de antaño, ha sucedido la gloriosa prepotencia **científica** de ahora. Lo que faltaba a ese gran pueblo, tan inteligente e ilustrado, para ser realmente grande, era La Libertad. Ya la tiene. Esto es una compensación más que suficiente por sus reveses de 1918. El pedestal de la grandeza de Alemania es su actual organización democrática.

EXCELENTE RECORD DE TRAVESIA DEL «BREMEN»

NUEVA YORK, marzo 6.—(AP).—No obstante la niebla, el trasatlántico Bremen del Lloyd del Norte Alemán, terminó hoy la travesía desde Cherburgo en cuatro días, 10 horas, 10 minutos, o sea cuatro horas menos que su gemelo, el Europa. El buque hizo 27.3 nudos por hora para cubrir la distancia de 3,000 millas entre Cherburgo y Nueva York.

LAS TRIBUS DEL HEDJAZ ESTAN PREPARANDO UNA REVOLUCION CONTRA EL PURITANO MONARCA

Las dificultades económicas que afectan a todo el mundo parecen haber alcanzado hasta a los nómadas del desierto, que se hallan dispuestos a reanudar sus sangrientas luchas

AMMAN, Siria, marzo 6.—AP.—Un mensaje lacónico que llega a esta ciudad procedente de las áreas septentrionales de Tebuk y Theima, en el Hedjaz, contiene una amenaza de revolución en el desierto contra Ibn Saud, «el puritano monarca de la Arabia».

El mensaje, cuyo origen no ha podido conocerse exactamente, dice: «Las tribus están muy descontentas».

Esto se interpreta como indicación de que parte de los beduinos, cuya fidelidad a Ibn Saud ha sido solamente nominal, se preparan para librarse de su yugo.

Los funcionarios británicos advirtieron recientemente algunos síntomas que les hicieron dudar de que la paz perdurase mucho tiempo bajo el régimen de Ibn Saud.

«Lawrence de Arabia» declaró hace algunos años que el reino de Wahabi se fundó por Said, pero que la energía y habilidad conque Ibn Saud había gobernado su reino desde la capital de Riyadh, parecían indicar que todas las predicciones contra la consolidación del régimen no se cumplirían.

Desde hace algún tiempo se sabe, sin embargo, que las dificultades económicas por que atraviesa el mundo han afectado hasta a los nómadas del desierto y que algunas de las tribus parecen dispuestas a reanudar las luchas sangrientas que Saud había conseguido suprimir.

Ibn Saud originalmente fué sultán de la pequeña división de la Arabia conocida por Hejd, pero en 1922 comenzó actividades que finalmente lo colocaron en el trono de todo el país de la Arabia, incluyendo los mandatos de la Gran Bretaña Francia en la Transiordania, Siria el Irak.

El Said a que hacía referencia Lawrence parece ser el jefe de una tribu de la Arabia.

M.E.C.D. 2016