1A SECCION 1

El DIARIO DE LA MARINA es el periódico más antiguo de Cuba. Fué fundado en el año mil ochocientos treinta y dos.

SERVICIOS ESPECIALES DE ESPAÑA

DIARIO DE LA MARINA

MIEMBRO de «The Associated Press». Esta queda autorizada para usar nuestros servicios y noticias de información.

HILO DIRECTO CON NUEVA YORK

1A SECCION 1

AÑO CIEN.—NUMERO 65. ACOGIDO A LA FRANQUICIA POSTAL LA HABANA, SABADO, 5 DE MARZO DE 1932.—SANTOS EUSEBIO Y MARIO. TIEMPO PARA HOY: BUENO EJEMPLAR: 5 CENTAVOS

"Ya no es Necesario Negar la Predicción de un Choque con el Japón", Dice el Gobierno de Rusia

LA POLICIA TIENE UNA PISTA PARA HALLAR AL HIJO DE LINDBERGH

EL SUPUESTO SECUESTRADOR DEL HIJO DE LINDBERGH SE HALLA EN MANOS DE LA POLICIA, SOMETIDO A INTERROGACION

Una de las más recientes fotos del Lindbergh, cuyo secuestro es la nota sensacional de la semana en los Estados Unidos. Según las noticias del DIARIO, de esta madrugada, parece que se ha logrado una pista. Ha sido arrestado un individuo, íntimo amigo del aya del bebé.

Es íntimo amigo del aya del baby, Mrs. Gow. Frente a la casa de su hermano se encontró un automóvil verde y dentro de él, un pomo de leche. Tenía concertada una cita con dicha nurse

HARTFORD, Connecticut, marzo 4. AP.—El arresto de Henry (Red) Johnson, de Englewood, Nueva Jersey, y el descubrimiento de una carta y una postal dirigidas al coronel Lindbergh y a su esposa y las cuales fueron interceptadas en la administración de correos de Hartford, han centralizado en esta ciudad la búsqueda de los secuestradores del hijito de aquellos.

Johnson, marinero y amigo de Miss Betty Gow, aya del bebé, fué detenido a las siete de la noche, a petición de las autoridades de Nueva Jersey. En frente de la casa de su hermano, John Johnson, se encontró un cupé verde, de la marca Chrysler que la policía dice que es semejante al visto cerca de la casa de Lindbergh, la noche del secuestro.

El detective Edward J. Hickey, quien se hizo famoso cuando el caso de Gerald Chapman, ahorcado por asesinato, interrogó a Johnson mientras esperaba a las autoridades de Nueva Jersey, diciendo después que cree haber encontrado una pista muy importante.

La carta encontrada en correos estaba dirigida a la señora Lindbergh y la postal a su esposo, diciendo solamente: «El niño está seguro. Tome las cosas con calma». Una de las jotas del texto está al revés, al igual que en la primera postal, indicio que permite suponer que procede de la misma mano. La palabra «calma» está subrayada.

Tanto Hickey como el fiscal del condado, Hugh M. Alcorn, no han querido manifestar qué declaró Johnson, el que sólo dijo a los periodistas que estaba sin trabajo y que vino a Hartford a visitar a su hermano.

Agregó que era amigo de Miss Gow desde hace tres años y que había «andado arriba y abajo» con ella.

Por su parte Alcorn anunció que tenía la seguridad de haber dado con el automóvil del secuestro, el cupé verde, «en cuyo interior se encontró una botella de leche». Parece que Johnson habló también con el aya del bebé, Miss Gow, la misma noche en que se efectuó el secuestro. Parece que Johnson vió a la joven el domingo y el lunes por la noche, y tenía otra cita con ella para el martes, también por la noche.

Johnson estuvo empleado, como marinero, en el yate de Thomas W. Lamont, banquero de la firma de Morgan.

LISTO EL AEROPLANO DE LINDBERGH

AEROPUERTO DE NAWARK, Nueva Jersey, marzo 5. Sábado. El aeroplano del coronel Lindbergh estaba listo a primera hora de esta madrugada para un vuelo, sin que se sepa a dónde. Hasta el momento Lindbergh no ha llegado al aeropuerto.

HOPEWELL, Nueva Jersey, marzo 4. (AP).—El coronel Charles A. Lindbergh y su esposa, sesenta y dos horas después de secuestrado el bebé, al fallar todas las pistas, firmaron una declaración en la que prometen no intentar nada contra los que participen en la devolución del niño. El mensaje expone que el único interés de los Lindbergh es que les devuelvan sano y salvo el hijo que les robaron y da a entender que el deseo de los padres de pagar los cincuenta mil pesos del rescate no ha sido correspondido hasta ahora en ninguna forma.

El gobernador Moore ha citado a una conferencia, que se celebrará el sábado, a todas las autoridades.

TELEFONEMA SIGNIFICATIVO

Hoy a primera hora se recibió un telefonema en la casa, preguntando si se concedía inmunidad a los secuestradores si devolvieren el niño. La policía intentó—sin éxito—averiguar su origen.

El capitán Lamb informó que Lindbergh está dispuesto a pagar el rescate.

El gobernador Moore envió una invitación al presidente Hoover para que designe un representante a la conferencia de mañana.

El subsecretario de la Aeronáutica Naval, David S. Ingalls, ofreció al coronel Lindbergh todos los elementos de la aviación de la Armada para buscar al niño.

UN AVISO

Las autoridades postales de Washington interceptaron hoy una carta entregada inmediatamente a la Policía, que decía así:

«Su niño está seguro. Ponga cincuenta mil pesos en el lugar que muestra el diagrama de abajo. Estamos vigilantes. Si algo no va bien, el niño será muerto. No somos tontos».

La Policía no pudo entender el diagrama, fuera de las palabras Avenida de New York, que es una calle de Washington.

OCHOCIENTOS INTERROGADOS

Betty Gow, el aya del niño, fué interrogada hoy nuevamente y la Policía dijo que no cree estén en connivencia con los secuestradores, ni ella ni Henry Red Ohnson, su amigo.

Hasta ahora se ha interrogado severamente a trescientas personas en la residencia de los Lindbergh, y a ochocientas fuera de ella. Del total, 270 eran mujeres. Ayer se decía que dos personas fueron las que se llevaron el niño, pero hoy se rectificó la afirmación, declarándose que no se puede precisar cuántas fueran.

DICE EL FISCAL

Edwin R. Marshall, fiscal del Condado de Mercer, al que pertenece la casa de los Lindbergh, dice que cerrará «sus ojos oficiales» si el niño es devuelto sano y salvo a los padres. Con ello quiere decir que no procederá, a menos que se le ordene.

SE BUSCA EN EL MUNDO DEL HAMPA NEOYORKINA UNA PISTA SEGURA

NUEVA YORK, marzo 4. (AP).—Los treinta detectives más «especiales» de la Policía neoyorkina están dedicados, en cuerpo y alma, a obtener, en los más inaccesibles centros del hampa, una pista que permita saber dónde se encuentra el bebé de los Lindbergh.

Es muy raro que estos treinta detectives trabajen en el mismo asunto, pero en la actual oportunidad ha ocurrido así.

Pocos pistoleros conocen a esos agentes, quienes en cambio están en posesión de todos o casi todos los secretos de la delincuencia.

APELACION POR RADIO, EN SEIS IDIOMAS

HOPEWELL, Nueva Jersey, marzo 4. (AP).—A primera hora de la noche comenzó a hacerse por la estación de radio WOR una apelación de los esposos Lindbergh, en seis idiomas diferentes, para que devuelvan el niño robado.

Redactores de periódicos extranjeros de Nueva York leyeron la apelación en español, alemán, italiano, francés y hebreo (yiddish), y un anunciador profesional en inglés.

Los amigos íntimos dicen que fué Anne quien solicitó que se hiciera por radio esta apelación a los secuestradores, ya que, madre al fin, pone la seguridad de su niño por encima de las consideraciones materiales del castigo a los secuestradores.

LA ENTEREZA DE LA SEÑORA LINDBERGH

HOPEWELL, Nueva Jersey, marzo 4. (AP).—La esposa del coronel Lindbergh continúa dando muestras de sereno valor en estas horas angustiosas de prueba. Esta noche, tercera desde que robaron a su único hijo, Anne Morrow de Lindbergh se mantiene tranquila, con los ojos secos, sin ninguna manifestación histérica.

EL SECUESTRO DEL HIJO DE LINDBERGH. — La policía de Nueva Jersey registrando todos los automóviles que pasaban por el puente de George Washington, sobre el Hudson.

EL PRESIDENTE DE PESQUERIA

Anoche, a las diez, por la antigua explanada de la Capitanía del Puerto, embarcó en una lancha de la Marina Nacional el Presidente de la República, dirigiéndose al nuevo yate presidencial Juan B. Zayas con un grupo de amigos.

Hoy Termina el Plazo Concedido por los Fabricantes de Tabacos al Doctor Tomás Felipe Camacho

Romperán su compromiso de rebajar un 10 por ciento si los obreros aceptaban. En la Sociedad de Torcedores no se ofreció ayer, noticia alguna. Nuevos donativos para los huelguistas

Hoy termina el plazo que dieron los fabricantes de tabacos y el Trust Tabacalero al doctor Tomás Felipe Camacho, con objeto de que tratará de solucionar el conflicto que existe en la industria del tabaco. El doctor Camacho fué el autor de la proposición del 10 por 100 de rebaja en los salarios—rechazada por los obreros—y el auxiliar del doctor Octavio Zubizarreta, secretario de Gobernación en las gestiones que se han venido haciendo para solucionar la huelga.

Ninguna noticia se facilitó ayer en el Centro de Torcedores, con referencia al conflicto que vienen sosteniendo los obreros y la Unión de Fabricantes. Ninguna de las partes quiere ceder nada y a la intransigencia de los fabricantes en modificar sus planes de reajuste, responden los obreros sosteniendo sus propósitos de no aceptar reajuste alguno. Los primeros obedecen a su acuerdo de no abrir las puertas sin reajuste en los precios, y los segundos en el acuerdo también tomado de no aceptar rebajas, y pedir la revocación del último reajuste, y establecer una nivelación.

EMBARQUES DE TABACO

Esta semana se realizó algún embarque de tabaco elaborado, procedente de las existencias que aun tienen los fabricantes, pues sólo escasean determinadas vitolas. Los turistas que visitan las fábricas, llevan algunos cajones, pero en cantidad muy pequeña.

La paralización de los pedidos se mantiene. Inglaterra lanza nuevos impuestos. En España la peseta sigue enferma. Cuando el cierre de las fábricas un dolar valía nueve o diez pesetas, lo que impedía las transacciones; ayer se cotizaba a trece pesetas el dólar, la perspectiva no puede ser más desfavorable El mercado nacional está en pésimas condiciones para la venta de vitolas altas, pues sólo hay poder adquisitivo para vitolas bajas, y éstas las surten los pequeños fabricantes. Tal es la realidad.

No se ve horizonte propicio a la terminación del conflicto, por lo que éste continuará hasta que de una forma u otra se opere una reacción, que armonice los intereses de ambos litigantes.

EL SUBCOMITE DE AUXILIO DEL CERRO

Ayer dimos cuenta de la constitución del subcomité de auxilio del Cerro, que alcanza también a los barrios de las Cañas y Puentes Grandes.

El domicilio de este subcomité se ha instalado en la calle de prensa número 69, a donde deben dirigirse los obreros de la industria afectados por el paro, para inscribirse, a fin de facilitar el trabajo para los repartos de víveres.

NUEVOS OFRECIMIENTOS

El laboratorio Iturrioz, ha puesto a la disposición de los obreros, los productos del mismo, exigiendo para su despacho la receta médica, con el sello de la sociedad.

La empresa de ómnibus «El Progreso», que rinde viajes de Marianao a Santiago de las Vegas, ha concedido dos pasajes en cada ómnibus, a los obreros de la industria que se hallan parados.

LOS CIGARREROS

Ha celebrado sesión la Directiva de los Cigarreros, para dar cuenta de la comunicación recibida de los fabricantes de cigarros, dando a conocer el reajuste de un veinte por ciento en la manipulación de sus talleres. La Directiva acordó no aceptar ese reajuste, designando una comisión para si se necesario que se entreviste con los fabricantes, pueda concurrir a demostrarles los motivos en que fundamentan su negativa al reajuste indicado.

Un Anciano Obrero de la Havana Electric fué Atropellado por un Capataz de Dicha Compañía

El brutal atropello ha sido denunciado a la Jefatura de la Policía Nacional. La Unión de Obreros de la Havana Electric pide la destitución del capataz. Función benéfica el martes

El señor Eugenio López, Presidente de la Unión de Obreros de la Havana Electric formuló ayer tarde, ante la Jefatura de Policía, una denuncia contra Ernesto Valdés, capataz de una cuadrilla de vías de la división de Marianao. En la denuncia se dice que Valdés, por un incidente surgido en el trabajo, agredió maltratándolo de palabra y obra, a un anciano obrero de la cuadrilla llamado Manuel Pérez.

A la denuncia formulada se agregará un certificado de «La Benéfica» donde fué asistido y se encuentra actualmente recluido Pérez, que cuenta sesenta años de edad y es un antiguo obrero de la Havana Electric Railway Company. En el certificado consta que el anciano presentaba lesiones por todo el cuerpo—algunas de carácter grave—y escoriaciones diseminadas por el cuello.

PIDEN LA SEPARACION DEL CAPATAZ

Los miembros de la Directiva de la Unión de Obreros de la Havana Electric, después de denunciar el caso ante la Jefatura de Policía, se entrevistaron con el Sr. Julio Fuentes, superintendente de la empresa tranviaria con objeto de pedir la separación de la compañía del agresivo capataz Valdés.

El señor Fuentes después de escuchar la petición de sus empleados y el testimonio de algunos testigos, prometió que, después de consultar el asunto con la dirección de la empresa resolverá en el día de hoy.

UNA FUNCION

El próximo martes, día 8, se celebrará en el teatro Imperio de esta capital el anunciado beneficio de los empleados excedentes de los talleres de «El Carmelo». La comisión organizadora del acto ya ha confeccionado el programa.

La INFORMACION POLITICA en la Página OCHO

El N. C. 27 M. Fué Desviado por el Viento Hasta el Pueblo de Cabañas Aterrizando en el Central Orozco, de Donde Partió Rumbo a la Habana

El público que estaba estacionado en el aerodromo de Rancho Boyeros, recibió con curiosidad y entusiasmo a los pasajeros del Bellanca. Hoy salen los dos con destino a Santo Domingo

Anunció anoche el Ministro de la República de Santo Domingo, que hoy de mañana a las seis en punto despegarán del Aeropuerto Internacional de Rancho Boyeros—rumbo a la nación dominicana—los dos areoplanos Bellanca llegados ayer.

Uno de estos aviones—el N. C. 27 M—atrajo sobre sí el comentario popular, abriendo durante algunas horas una interrogante de inquietud en todos los ánimos. Se le creyó perdido en las aguas del Canal. Y la demora que su tardanza en aterrizar produjo, sembró la más penosa alarma.

Debió arribar a la Habana, conjuntamente con su gemelo el N. C. 252 M, sobre las 12 de la tarde. Las horas transcurrieron desde entonces y ni el más leve anuncio hacía presumir que el N. C. 27 M, hubiese salvado felizmente las 260 millas que median entre las costas de la Florida y la Habana.

El piloto del N. C. 252 M, capitán Hary Otenger, temeroso por la suerte del N. C. 27 M—piloteado por el capitán William Knox y llevando de pasajero a la esposa de éste y al comandante Figueroa, Intendente del Ejército de Santo Domingo—se hizo nuevamente a los aires para recorrer la ruta que debió seguir su compañero Knox.

El capitán Otenger ascendió con su pasajero—venido también de la Florida—teniente Bustos.

Al propio tiempo se hizo circular la noticia al Cuerpo de Aviación de Cuba, despegando del aerodromo de Columbia los corsarios militares 32 y 33 tripulados respectivamente por los tenientes Perkins y Vidal Lazaga. Iban a contribuir a la búsqueda del Bellanca extraviado.

El primero se dirigió a Pinar del Río y el segundo a la provincia de Matanzas. Ambos con instrucciones de no separarse de la costa, por si Knox, perdiendo la ruta, hubiese aterrizado forzosamente en alguno de dichos lugares.

Ottinger regresó a las tres. Los tenientes Perkins y Vidal Lasaga después de las siete de la noche.

Interrogado Ottinger manifestó que [illegible] a los cuidados que el capitan Knox le inspiraba y a los temores, no infundados, de que se hubiera sepultado en el mar con su tripulación, él abrigaba la esperanza de que estaría en algún sitio de la Isla sano y salvo.

—No importa que el avión Bellanca carezca de pontones—agregó—ni que el tiempo sea pésimo en la ruta, el capitán Knox no ha desaparecido en el mar. Trae un excelente aparato, un gran motor y buena carga de gasolina.

APARECE KNOX

A las cinco de la tarde cuando todo hacía presumir que las fatales sospechas se habían cumplido, apareció en el horizonte el Bellanca de Knox. El público congregado en el aeropuerto de Rancho Boyeros le tributó un aplauso.

El aterrizaje del Bellanca fué objeto de curiosidad y al descender de la cabina los pasajeros sanos, salvos y sonrientes, se les colmó de congratulaciones.

LO QUE DIJO EL MAYOR FIGUEROA

Uno de nuestros repórteres habló con el comandante Figueroa, pasajero con la señora Knox del Bellanca N. C. 27. M.

Este dijo:

—Nuestra demora debióse al extravío sufrido por el avión en su ruta de Miami a la Habana. Salimos de esa ciudad floridana a las 9 y 30 de la mañana, apareados al N. C. 252 M. En el camino, a causa de la niebla reinante sobre el Golfo y de los vientos que soplaban a notable velocidad, perdimos de vista al Bellanca de Ottinger. Seguimos navegando, pero sin temor alguno ya que poco más o menos directamente al sitio prefijado habríamos de llegar a Cuba.

«—Al cabo de las horas vimos las costas cubanas, a favor de las cuales y en la dirección oeste, seguimos volando. Nuestro objeto era acercarnos a la Habana. Pronto Knox divisó una explanada, perteneciente al central Orozco, sito en Cabañas, Provincia de Pinar del Río. Allí aterrizamos.

«Almorzamos en una fonda del central que se halla a tres kilómetros de distancia de la explanada. Conseguimos gasolina para nuestros tanques y alzamos el vuelo hacia la Habana empleando 15 o 20 minutos en la travesía.

El comandante Figueroa nos dijo que el Gobierno de Santo Domingo ha adquirido estos aviones Bellanca para dedicarlos a transporte comercial. Tienen motores Wright y su cabida es para seis pasajeros.

Los Bellancas harán en su viaje a Santo Domingo, paradas en Moron, Santiago de Cuba y Haití.

Capitán Harry Ottinger, piloto del N. C. 252 M., que salió conjuntamente con el N. C. 27 M., llegando a tiempo a la Habana. El capitán Ottinger nunca desesperó de la suerte de su compañero O'Knox.

Comandante José J. Figueroa, Intendente General del Ejército de Santo Domingo, R. D., que iba de pasajero en el avión extraviado N. C. 27 M.

Capitán William D'Knox, piloto del N. C. 27 M., que se extravió en su ruta Miami-Habana, aterrizando en Cabañas, Pinar del Río.

FALLECIO UN NOTABLE MEDICO DEL URUGUAY

MONTEVIDEO, marzo 4. AP.—Hoy falleció en esta capital el doctor Luis Pedro Lenguas, uno de los más eminentes médicos uruguayos.

Mr. Chadbourne Embarcará hoy Para los E. Unidos

También saldrá rumbo a París el Sr. Luis Marino Pérez, que lleva la representación cubana

En el vapor «Oriente», de la Ward Line, regresará esta tarde a Nueva York, después de una larga estancia en Cuba, con motivo del problema azucarero y de las gestiones con y acerca del convenio azucarero internacional, el abogado americano y autor del plan que lleva su nombre, Mr. Thomas L. Chadbourne.

EL SR. LUIS MARINO PEREZ

A las diez de esta mañana embarcará para París, vía New York, de donde saldrá el próximo día 8, para llegar a Europa el sucesivo día 14, fecha de la conferencia del Consejo Azucarero Internacional en la capital francesa, el señor Luis Marino Pérez, designado por el Instituto Azucarero Cubano su delegado a dicha Conferencia.

No se Desarmará Francia Antes que los Demás

La situación estratégica de la República Francesa facilita el ataque por todos los sectores

PARIS, marzo 4. (SE.)—«¿Desarme? Sí, cuando los demás se desarmen.»

Las principales avenidas de Paris mostraron hoy inmensos cartelones y letreros con esas inscripciones, contrarrestando la influencia que en la opinión pública están ejerciendo las ideas del desarme.

La Avenida de los Champs Elíseos, cerca del Sena, a la vista del Arco del Triunfo, continuando por la Avenida de Quai D-Orsay y ne otros principales lugares también se colocaron placas anunciadoras de la propaganda, que se sintetiza en los siguientes términos: El mapa de Europa tiene en medio a Francia, Inglaterra viene con aeroplanos, los Estados Unidos con buques de guerra, Alemania con aeroplanos y cañones, acorazados y artillería vienen desde Italia con Mussolini sable en mano dirigiendo el ataque y Rusia con los tanques.

REVISION DE LOS BONOS DE LOS SOLDADOS DE LA GUERRA EUROPEA EN E. U.

WASHINGTON, marzo 4. (SE.)—Las arcas del Tesoro norteamericano están amenazadas de que se les extraiga dos mil quinientos millones de pesos ante la aprobación de la ley que revive los bonos a los veteranos de la guerra mundial. Esta ley pertenece al congresista Patman y se halla pendiente de la aprobación de la cámara, sin que determine de dónde se obtendrá el dinero, simplemente consigna la exacción de esa suma.

FUE TRASLADADO DESDE WASHINGTON A LA HABANA UN DIPLOMATICO MEXICANO

CIUDAD MEXICO, marzo 4. (AP.) La Secretaría de Relaciones Exteriores anunció hoy que Jorge Daessle, segundo secretario de la Embajada de México en Wáshington, ha sido trasladado con el mismo cargo a la Embajada en la Habana.

En los Círculos Diplomáticos se Rumora que Francia e Inglaterra Están Apoyando la Obra de Japón

Este, según los técnicos, hará que la Liga de las Naciones no tome ahora medidas drásticas contra la invasión nipona en China. Piden que abandone el Valle de Yangtze a los ingleses

WASHINGTON, marzo 4 (S. E.)—En los círculos diplomáticos y oficiales de esta ciudad creen que la política imperialista nipona se halla respaldada, previas mutuas concesiones, por Francia e Inglaterra. Esto impedirá que la Liga de las Naciones, donde tan grande influencia tienen estas dos potencias, asuma una actitud fuerte o adopte medidas drásticas ante los hechos de Shanghai y la invasión del Norte de China. El precio de la cooperación moral entre estas potencias, consiste, en parte, en el abandono del valle del Yangze, a la acción colonial inglesa.

En caso de que el armisticio en Shanghai materializara, tanto Francia como Inglaterra bloquearán cualquier acción que se intente en cuanto a Manchuria y Mongolia—objetivo principal nipón—cuando, posiblemente dentro de un año, la Comisión que llegó ayer a China, rinda su informe ante el Consejo de la Liga de las Naciones. Mientras Manchuria y la Mongolia Oriental se transforman en un Estado Independiente y se trata de que Mr. Henry Pu-Yi asuma su primera magistratura, los comisionados seguirán investigando.

También se dice aquí que si el Estado Independiente continúa funcionando, como es de esperar, a satisfacción de Japón, los comisionados de la Liga, con toda seguridad, reportarán que la independencia de la nueva federación manchuriana es un hecho tangible.

Si Francia o Inglaterra, o ambas potencias, reconocen el nuevo Estado, China perderá definitivamente ese territorio. El camino de la anexión se prepara mediante una «petición de sus habitantes al Japón». Se asegura que Inglaterra considera esto como un hecho.

El gobierno tory inglés está siguiendo la política imperial conocida por el nombre de «Hongkong Mind», la más reaccionaria de las que ha seguido la Gran Bretaña. China constituye un vasto campo de explotación y sus 450 millones de habitantes un magnífico mercado donde se puede obtener la mano de obra a un precio ínfimo.

Los planes de Francia e Inglaterra con objeto de impedir que la Liga de las Naciones adopte una actitud drástica ante Japón, se encuentran triunfantes. Ni Francia ni Inglaterra tienen intereses en la Manchuria y Mongolia, por eso no obstaculizarán la labor nipona en dichas regiones.

Cuando los japoneses atacaron a Shanghai el gobierno inglés protestó, pero esto se debió a que Japón se dirigía hacia el valle del Yangtze, esfera de influencia inglesa.

CONFESO EL SOVIET HABER ACUMULADO TROPAS EN LA FRONTERA, ANTE EL TEMOR A UN ATAQUE DEL JAPON

El Barón Dan, el hombre más rico de todo el Japón, fué asesinado por un desconocido

RESUMEN DE NOTICIAS SOBRE EL CONFLICTO CHINO-JAPONES

—Ha causado profundo malestar en Shanghai el que los chinos hayan rechazado las últimas condiciones de paz propuestas por los nipones. Los oficiales japoneses han negado que se esté combatiendo como se dijo alrededor de Tait Sang.

—Las tropas japonesas se mantendrán en sus posiciones, no obstante la negativa china, según los funcionarios nipones.

—La población abrió hoy algunos establecimientos y giró una visita a Chapei, Paoshan, Kiang Wan y otros puntos. 120.000 mujeres, 20.000 niños e infinidad de soldados heridos se han refugiado en el establecimiento internacional, lo que está resultando un problema apremiante.

—El aspecto de la línea Chapei-Woosung es horroroso. Automóviles abandonados, cadáveres putrefactos y ruinas es lo único que ha quedado después de la retirada del décimonono ejército. La huida de los chinos fué tan precipitada que no pudieron destruir los puentes.

—Numerosas acusaciones se han hecho contra el gobierno de Nanking por no haber reforzado como podía al décimonono, procedente de Cantón. La debilidad de las líneas chinas comenzó con la derrota de las fuerzas de Nanking que defendían el sector Kiang Wan-Miao Chung Chen.

—Aunque el general Tsai Ting Kai, comandante del décimonono, ejército ordenó la retirada dos valientes, los generales Tang Chi-Shui y Ong Chao-Yuan se negaron a retirarse pereciendo en la defensa de Woosung. Dejaron un mensaje acosejando al pueblo chino a que «continúe resistiendo al invasor extranjero».

—El Ministro de Hacienda de China, Soong, declaró que organizarán una expedición para [illegible] en el nuevo Estado manchuriano. Los funcionarios japoneses declaran que sus tropas ya no tienen enemigos; el ejército chino ha desaparecido hacia el Oeste.

—Aunque Pu-Yi no ha aceptado el cargo de primer magistrado del nuevo Estado manchuriano, se cree que lo aceptará cuando se lo ofrezcan por tercera vez. Esto es una antigua costumbre del país.

—Los rebeldes que atacan el nuevo Estado huyeron de Hailin, donde se encontraban, al saber que se acercaban las fuerzas japonesas del Gral. Amano.

—Contestando la declaración del cónsul nipón en Vladivostok que «predice una colisión entre Japón y Rusia pronto», el «Izvestia», órgano oficial del gobierno soviético declara hoy que la U. R. S. S. está concentrando un ejército cerca de la frontera siberiana. «Todo lo más que podemos hacer es defender nuestras fronteras contra ataques exteriores». Terminan diciendo que «hay una combinación entre Japón y las demás naciones contra la Unión Soviet».

—La Asamblea de la Liga de las Naciones pedirá a China y a Japón que negocien la cesación de las hostilidades. La resolución que se acordó contiene tres puntos. El delegado de Japón, Sato, sonriendo, abandonó su proposición encaminada a que las fuerzas chinas se incluyeran en las negociaciones. El delegado chino Yen pronunció un apasionado discurso. El párrafo tres se refiere a una conferencia de Shanghai, que seguirá las negociaciones del armisticio.

—Los delegados Motta y Benes manifestaron que «no se impondrán condiciones de retirada a las tropas que ocupan un territorio que no han invadido». M. Sato, que sustituía a Tsuneo Matsudaira, sonrió de nuevo y retiró su otra proposición.

—Ocho mil japoneses más han desembarcado en Liuho y dos mil en Woosung. Los chinos engañados por falsas victorias propaladas en Shanghai la población celebraron su día de Año Nuevo.

—El barón Takuma Dan, representante y director de la Compañía Mitsui o Mitsibuchi, falleció hoy a consecuencia de las heridas que le infligió un desconocido. El barón Dan era el hombre más rico del Japón y el director de la empresa más poderosa del Oriente.

(VEASE LA INFORMACION CABLEGRAFICA en la ULTIMA PAGINA, columnas 2, 3, 4, 5, 6 y 7).

Noruega Aumenta los Derechos al Café y al Azúcar

El Encargado de Negocios en el citado país, informa sobre las alteraciones hechas al arancel

El secretario de Agricultura, Comercio y Trabajo recibió ayer una comunicación firmada por el secretario de Estado en la que le transcribe un despacho del Encargado de Negocios de la Legación de Cuba en Noruega—el despacho está trasmitido desde Oslo—dando cuenta de que el Gobierno ha aumentado los derechos al azúcar y al café.

Dice textualmente el despacho de nuestro representante diplomático en aquella nación del norte de Europa:

«Tengo la honra de informar a usted que los derechos de aduana que gravan al azúcar y el café en este país han sido aumentados con el 15 por ciento (quince por ciento.) Con arreglo al nuevo arancel se pagará, por lo tanto, por la introducción del azúcar kr. 0.2875 el kilo (anteriormente kr. 025) y por el café kr. 043125 (anteriormente kr. 0.375.) Los derechos de los demás artículos han sido aumentados con el 20 por 100 (veinte por ciento.)

Habrá Sesión el Lunes Próximo en la Cámara

Así anuncia el Representante doctor Eguilior. Casi todos los congresistas han regresado

Inactividad absoluta en la Cámara de Representantes. Los salones permanecen fríos, desguarnecidos, silenciosos. Ni siquiera los congresistas transitan por ellos. El público no hace antesala. Las muelles poltronas están inhabitadas.

El repórter ha charlado breves momentos en uno de los ascensores con el doctor Ricardo Eguilior, representante del Partido Liberal por Oriente y ex-subsecretario de Justicia.

—Doctor—ha preguntado el periodista—¿tiene algo que comunicar?

—Sólo que es posible una sesión el lunes.

—¿Asunto especial?

—Ninguno, pero ya casi todos los congresistas se encuentran en la Habana, lo que hace presumir que se reunirán en asamblea para resolver cuestiones urgentes, aunque sin trascendencia.

—En efecto, casi todos los representantes han vuelto a la Habana. Los que faltan son de Oriente; en su mayor parte liberales. Y esos vienen con el gobernador Barceló que se entrevistará con el Jefe del Estado para darle cuenta de los resultados de la reorganización de los Partidos políticos.

M.E.C.D. 2016

LA LEY DE INDEPENDENCIA DE FILIPINAS RESTRINGE LAS EXPORTACIONES A LOS ESTADOS UNIDOS

La Cuestión Flamenca

(Por el Dr. SALVADOR MASSIP)

La población de Bélgica está constituída por dos elementos étnicos distintos, los flamencos, al Norte, y los valones, al Sur. El límite entre estos dos grupos es una línea recta que va desde un poco al Sur de Ipres a un poco al Norte de Lieja. El grupo del Norte es de origen germánico y habla flamenco o dialectos alemanes. El grupo del Sur es de origen latino y habla francés o dialectos franceses. Bruselas, la capital, se halla en país flamenco; pero en ella se habla casi exclusivamente francés. Los orígenes de esta curiosa frontera etnográfica y lingüística se remontan a la conquista de las Galias por César y sus legiones. Los romanos construyeron una vía militar que se extendía de Este a Oeste y que fortificada en tiempos de las invasiones de los bárbaros, separó las poblaciones de origen germánico de las de origen latino o romanizadas.

A partir de 1830, en que se constituye el reino de Bélgica, comienzan a suscitarse las diferencias de lenguaje. La revolución de 1830, que hizo a Bélgica independiente de Holanda, fué dirigida por Bruselas y por las provincias valonas. Su ideología era francesa. El francés fué, por tanto, la lengua oficial del reino. Al principio todo lo flamenco se consideraba antibelga. El francés, lengua de la Corte, del Gobierno y de la mayoría de los intelectuales, ha conservado hasta hoy la supremacía.

La cuestión flamenca tiene su origen en el romanticismo de varios profesores y escritores. Procede directamente del concepto de la Filología alemana de que el lenguaje constituye la expresión más genuina y más profunda del alma de los pueblos. Desde 1840 se solicitó el empleo del flamenco como lengua oficial, al mismo tiempo que el francés. En 1875 se le admitió bajo el mismo pie de igualdad en Flandes, y, más tarde, en todo el reino. Desde entonces, la cuestión de las dos lenguas no había pasado de ser una polémica erudita, hasta que la Guerra Mundial, inesperadamente, planteó el problema en términos muy enconados.

En 1914, los alemanes, al invadir a Bélgica por Lieja y el Luxemburgo, ocuparon inmediatamente el país valón, mientras Flandes, durante el sitio de Amberes y otras operaciones militares permaneció dos meses libre de enemigos. La movilización belga fué difícil e incompleta; pero debido a las anteriores circunstancias el número de reclutas flamencos fué mayor que el de valones.

Cuando los alemanes vieron que la guerra se prolongaba iniciaron una serie de maniobras políticas, destinadas a atraerse las simpatías de las regiones que, se proponían anexarse después de la victoria. En Bélgica, entre otras cosas, se les ocurrió estimular el movimiento en pro de la lengua flamenca y prometieron a Flandes, con la autonomía administrativa, la fundación de una Universidad flamenca en Gante. Este plan maquiavélico, que aparentemente se inspiraba en los principios de la determinación propia de los pueblos, no tenía otro objeto que dividir los belgas en dos bandos tomando como base para ello el lenguaje. El plan fracasó por la lealtad y el patriotismo de la masa de la población flamenca, que negó a los alemanes, de acuerdo con las Convenciones de El Haya, el derecho a modificar la organización y las leyes del Estado belga; pero, desgraciadamente, un grupo de intelectuales disintió de la opinión de la mayoría y se puso abiertamente de parte de los alemanes.

Otra manifestación de la cuestión flamenca se presentó durante la guerra, en el frente de batalla, y por ello recibió el nombre de «frontismo». Fué algo mucho más importante y más serio. Al principio de la guerra, por causas ya indicadas, la proporción entre flamencos y valones en el ejército belga era muy desigual; pero cuando después de muchas dificultades se reorganizó y se estabilizó el frente, la desproporción fué aún mayor. El 80 por ciento eran flamencos y el 20 por ciento valones. Esto se debía a que los reclutas flamencos, procedentes de un país agricultor y ganadero, se destinaban principalmente a la infantería (que ocupaba las trincheras), mientras los reclutas valones, que procedían de un país industrial, se destinaban a la artillería y a la aviación. La prolongación de la guerra aumentó, desafortunadamente, la desproporción, porque muchos valones se fueron a prestar servicios a las fábricas de municiones que se establecieron tras del frente. Por otra parte, al reorganizarse el ejército hubo que improvisar oficiales, nombrándose tenientes a muchos graduados y estudiantes universitarios, la mayoría de los cuales eran valones, o flamencos que hablaban francés. De hecho, mientras la tropa hablaba flamenco, la oficialidad hablaba francés.

Todo esto contribuyó a sembrar una malhadada división. En 1917, el año terrible para la moral de los ejércitos aliados, se inició una propaganda secreta, muy peligrosa, entre las filas del ejército belga. Hubo descontento, protestas y conatos de motines, y el número de deserciones llegó a ser alarmante. Los soldados flamencos hablaban de irse a Flandes, en donde no había guerra y en donde la ocupación alemana ofrecía la autonomía. Estos incidentes, pequeños en sí, tuvieron cierta trascendencia porque el ejército belga no llegó a contar nunca más de 150,000 hombres. En cualesquiera de los grandes ejércitos aliados, habrían pasado inadvertidos. De todos modos, durante mucho tiempo no fueron conocidos ni de la prensa ni del público.

El mismo día 22 de noviembre de 1918, en que el rey Alberto hizo su entrada triunfal en Bruselas, prometió solemnemente a Flandes igualdad de lenguaje y ofreció crear en Gante una Universidad flamenca. Después se supo que el rey había hecho el ofrecimiento para evitar una revolución que amenazaba estallar y que tenía por objeto hacer independiente a Flandes del resto de Bélgica. La reconstrucción de la riqueza del país y los numerosos problemas de toda índole planteados por la post guerra redujeron durante mucho tiempo a un segundo término la cuestión flamenca; pero no la resolvieron ni la hicieron desaparecer.

En Bélgica hay tres partidos tradicionales, el Católico (que cuenta entre sus afiliados a la burguesía adinerada y a la democracia rural), el Liberal (que comprende a los intelectuales y a gran número de habitantes de las ciudades) y el Socialista (compuesto de óbreros no revolucionarios). En los tres han figurado siempre indistintamente flamencos y valones; pero desde la guerra ha aparecido un cuarto partido, el Frontismo, que aspira a ser continuador de los movimientos subversivos iniciados en el frente en 1917. En su programa figura como asipiración principal constituir en Bélgica un Gobierno federal, con dos Estados, el flamenco y el valón. Según el Frontismo, con el Gobierno central actual, el país de Flandes está sometido al país valón e indirectamente a Francia. La importancia del Frontismo no es grande; pero no por eso es despreciable, puesto que en las elecciones de 29 obtuvo cuatro Senadores y doce Diputados y en las de 1933 se propone duplicar ese número.

En estos últimos años se planteó de nuevo el problema de la Universidad flamenca en Gante. El Frontismo reclamó del rey Alberto el cumplimiento de su promesa. En Gante existía una Universidad, en la que se daba la enseñanza en francés; pero como Bélgica es un país pequeño y no puede sostener una Universidad más, hubo que suprimir la Universidad francesa (con gran disgusto de los valones) para hacer buena la promesa real. La ley Nolf intentó un compromiso; pero las protestas y hasta los motines que se suscitaron en Flandes dieron a entender, de modo muy elocuente, que el compromiso era imposible y que en Gante no se podía establecer una Universidad bilingüe. Al fin, la Universidad flamenca se abrió en 1930.

Pero las actividades del Frontismo no se han limitado a la lengua, la literatura y las Universidades. Se han extendido a la vida pública de modo intenso. Después de un largo proceso, en 1919 fueron sentenciados a muerte 45 soldados que habían tomado parte activa en desórdenes de 1917, ocurridos en el frente. Las sentencias no se ejecutaron, por supuesto, y poco después fueron todos puestos en libertad por una generosa ley de amnistía. Se hizo una excepción contra un tal Borms, que en la vista del proceso se había jactado de su traición frente al enemigo. Los frontistas tomaron a Bomrs por su cuenta y estando en la cárcel lo eligieron Diputado por Amberes en las elecciones de 1929. Fué un guante que lanzaron al rey Alberto y a su Gobierno.

Este germen de división se ha hecho sentir también, desgraciadamente, en el ejército. A partir de 1928 se ha establecido el principio de reclutamiento regional, o sea que el soldado preste su servicio militar en la región de donde procede. En 1929 se votó una ley obligando a los oficiales a hablar francés y flamenco. Desde 1930, por último, una ley determina que todas las unidades (compañías, escuadrones, baterías) estén compuestas de individuos de un mismo idioma. Se exceptúan las unidades técnicas, como aviación y transportes. Los regimientos se constituyen con unidades de la misma clase, excepto en casos especiales, en que ha habido que formarlos con unidades de los dos idiomas.

Poco sospechaba el Estado Mayor General las dificultades y problemas que le iba a suscitar la ley de 1930. Han sido muchos y muy complejos. En la infantería, la mitad es flamenca y la mitad valona; en la caballería, casi todos son valones; en la artillería, dos terceras partes son flamencos. En cuanto a la oficialidad, la procedente de Flandes se ve que está influída por un sentimiento político frontista.

Todos estos hechos muestran que la semilla de la división, sembrada por los alemanes durante la guerra, ha dado sus frutos, y que el pueblo belga, cuyo heroísmo le conquistó la admiración universal, se ve hoy ante problemas internos de la más difícil solución.

EL FISCAL DR. RECAREDO GARCIA, EN LA CAUSA POR LA MUERTE DE Z. BAZAN

Se sigue también el proceso contra el chofer del senador Modesto Maidique. La vista ha sido señalada para el lunes y no hay propósito de suspenderla. El Fiscal relata los hechos

Como ya publicamos oportunamente, para pasado mañana, lunes 7, está señalado ante la Sala Primera de lo Criminal de esta Audiencia, el juicio oral de la causa que por la muerte del senador por Camagüey comandante Rogerio Zayas Bazán se sigue a Carlos Machado Abreu, como autor y a Julio Sergio Garriga, como encubridor.

Ya sabemos que el doctor Tomas A. Recio, letrado de la acusación particular y el ministerio fiscal, interesan para Machado la pena de muerte, por asesinato, cualificado por la alevosía y para Garriga, la de siete años de prisión mayor, en el concepto antes referido. Y que el defensor doctor Enrique Roig interesa fallo absolutorio.

El acto de pasado mañana se celebrará, no habiendo hasta ahora el propósito de suspenderlo y concurrirá en representación del ministerio público, el jefe del mismo en la Audiencia doctor Recaredo García, quien en sus conclusiones provisionales relata los hechos de la siguiente manera:

«Desde hacía algún tiempo y por cuestión de índole política el procasado rebelde Modesto Maidique y Venegas y el comandante Rogerio Zayas Bazán se encontraban disgustados, a tal extremo, que privada y públicamente se trataban en términos sumamente violentos, dando todo ello lugar a que el primero retara al segundo y que éste, ante lo que expresaba Maidique en su carta-reto, le contestara citándolo para el día 14 de julio último, a las dos de la tarde en el parque situado al lado izquierdo pasando el puente en dirección a la Quinta Avenida en el Reparto Miramar, perteneciente al término municipal y partido judicial de Marianao.»

»Así las cosas, el procesado Carlos Machado Abreu o Carlos Machado y Machado, individuo que gozaba fama de hombre temible y de poco escrúpulo, conociendo perfectamente los disgustos existentes entre Maidique el comandante Zayas Bazán se puso de acuerdo con un individuo que bien pudiera ser el procesado rebelde Modesto Maidique y Venegas para concurrir al lugar indicado por el señor Zayas Bazán, a cuyo efecto se trasladaron a ese sitio mucho antes de la hora designada, con el fin de llegar antes de que lo hiciera el mentado comandante, recorriendo el terreno y buscando los lugares en que fácilmente observar la llegada de Zayas Bazán, a la vez de que éste no los distinguiera, colocándose el procesado Machado junto a un árbol allí existente mientras su acompañante lo hacía ocultándose con un banco de mármol.

»En estas condiciones al llegar completamente solo el comandante Zayas Bazán, ajeno por completo al plan que habían convenido sus atacantes al bajarse del automóvil que lo condujo al referido lugar, fué atacado súbita e inesperadamente por el procesado Machado y el otro individuo que lo acompañaba, desde los lugares que previamente habían escogido, disparando los revólvers que portaban que no se han ocupado y para cuyo uso carecían de licencia, recibiendo Zayas Bazán distintas heridas en la parte anterior y posterior de su cuerpo que le produjeron la muerte pocas horas después.

»Una vez conseguido lo que se deseaba, de darle muerte al comandante Zayas Bazán, sus agresores se dirigieron rápidamente a un automóvil que los aguardaba y que previamente habían situado por un costado del parque, y cuya máquina era manejada por el también procesado Julio Sergio Garriga, conocedor perfectamente del plan convenido para llevar a cabo la agresión a Zayas Bazán, conduciendo al procesado Machado y al que lo acompañaba a esta ciudad y proporcionando de esa manera que no pudieran ser detenidos en los momentos del hecho.»

Comodidades de Cuatro Modernos Trasatlánticos

Tendrán vitaphone, playa con su arena y árboles. El comedor es de techo corredizo. Muy veloces

El próximo día 24 será botado al agua en los astilleros de la Federal Shipbuiling and Drydock Co. en Kearney, N. J., la primera de las cuatro nuevas unidades con que será aumentada la flota de la Grace Line. Este nuevo buque llevará el nombre de «Santa Rosa».

En la construcción de estas cuatro naves se ha puesto a contribución los conocimientos técnicos de cuantos expertos en estas construcciones existen en los Estados Unidos. Estos buques serán puestos al servicio rápido de pasajeros y carga entre California, puertos de Centro América, Habana y New York. Su construcción envuelve uno de los más vastos programas de construcción naval, teniendo en cuenta la respetable suma de 19 millones de pesos que han de ser distribuídos entre los varios sectores que intervienen en su realización.

Estas embarcaciones tendrán 508 pies de eslora; 72 pies de manga por un desplazamiento de 16 mil toneladas; calculadas para una velocidad de 18 nudos, pudiendo desarrollar hasta 20. Tiene comodidades para 200 pasajeros de primera clase y 64 de tercera, habiéndose llenado con exceso, en su construcción, todos los requisitos de la Convención Internacional para seguridad de las vidas en el mar.

Como datos curiosos significaremos que se ha hecho una innovación interesante en el comedor principal, consistente en que esta pieza ha de tener el techo movedizo mediante el cual será posible a los pasajeros la deliciosa sensación de disfrutar de sus comidas teniendo por techo la bóveda azul del firmamento. Asimismo, el tanque de natación—casi tan grande como el «Leviatan» está a la intemperie, rodeado por playas de arena y follaje formando todo un conjunto grato y de bella perspectiva.

Muchas otras interesantes innovaciones se han llevado a efecto en la construcción de estas naves, una de ellas la de que estarán provistas de un equipo completo para la proyección de películas habladas, detalle que ha de ser del agrado de los pasajeros.

"En el Gran Taller de la Vida" Fué el Tema Que Desarrolló Ayer el Profesor Libanés H. Stéfano

«Un taller maravilloso es el universo y su obra es el arte». «Es necesario colocarse frente a la vida y para conquistarla hay que poseer la grandeza de las almas heroicas», expresó

Ante un selectísimo auditorio, en que predominaba el sexo bello, nuevamente desgranó sus «frases de cristal» el Peregrino del Líbano, sutilísimo maestro de palabra inefable, Profesor Habib Stefano, ilustre conferenciante que está pronunciando un ciclo de tres en el Auditorium del Vedado.

La primera de estas fué comentadísima. El tema «Concepto Artístico de la Vida» fué desarrollado por el maestro oriental de esa manera fácil, al mismo tiempo conceptuosa y plena de ideas originales que imparten siempre a sus disertaciones, tan llenas de humanismo, tan suavemente saturadas de poesía.

El asunto escogido anoche para la segunda de sus conferencias, que desenvolvió con su talento pletórico de cultura y de modernidad, fué «En el Gran Taller de la Vida», brillante continuación de superación ideológica a la primera de sus conferencias.

Trataremos de resumir, en esta breve información, la idea presentada por el Maestro ante un público que escuchaba sus palabras de oro con fervorosa atención, ininterrumpida solamente por clamorosos aplausos.

LA CONFERENCIA

—Un taller dijo—y taller maravilloso es el Universo, y su obra es el arte. Nada sabe el hombre de cuanto está la vida laborando en su taller. La vida no es un museo donde lucen sus magnificencias las obras muertas; estas no merecen acaparar la atención de la sociedad. La vida invita a sus hijos a trabajar en su taller. Con voces incontrastables llama la vida a sus hijos y la primera obligación del individuo es contestar plenamente a su llamamiento, y responder con entusiasmo, con premura; acercarse y decir un «sí» enérgico, rotundo a la vida, manifestarse inmediatamente a su llamamiento sonoro, y contestar a ella sola, y penetrar en el gran taller donde se forja la humanidad. Es necesario colocarse frente a la vida—agregó—y para conquistarla hay que poseer la grandeza de las almas heróicas.

Luego dijo: la vida contiene dos archivos. Uno, artificioso, lleno de mentiras y engaños, donde escriben los hombres movidos por su interés y sus pasiones. El otro, es el archivo eterno, infinito, el que escribe la propia vida para sus hijos. A través de la historia de la humanidad ¿quiénes han podido imponerse a la mentira y a lo artificioso? Sólo los que han logrado conquistar a la vida, contestando «sí» y con ese vocablo, sonoro y rotundo, afirmar la propia responsabilidad.

MARTI A LA VIDA CONTESTO ROTUNDO

Cuando el hombre empieza a perder la fe comienza a morir. Un ejemplo: Martí, el apóstol de las libertades cubanos nunca perdió la fe. Fué un gran literato, es cierto, pero el mundo los ha dado más perfectos que él; un gran poeta, pero no el bardo más destacado; un gran orador, pero la vida los ha producido aun más conceptuosos; tuvo una bella alma, plena de noblezas y de sublimidades, pero otros hombres la poseyeron no menos grande y tan sublime que la suya. La verdadera grandeza de Martí—manifestó—estriba en la afirmación que hizo de su propia voluntad. Dijo «sí», a la vida, desde el primer momento, desde el instante mismo que iluminó su frente la idea que lo animara y le sirvió de oriente y guía hasta su muerte, plena de heroísmo.

TENGAMOS VALENTIA

Tengamos valentía—dijo—para entrar en el taller de la vida donde oiremos la voz íntima e inefable de la vida misma: oír sus lecciones, que ella, por ser nuestra madre, nos guiará, y al entrar en el taller de la vida, que nuestro deber primero sea escuchar la voz inconfundible de la vida. Y ya dentro del taller nos encontraremos a otros que han tenido ya la suprema valentía. La vida, maestra insuperable, nos enseñará las lecciones indispensables para que comencemos nuestra labor humana con fruto. Es un taller, el de la vida, donde sólo se exhiben obras grandiosas, ya que en el mismo nada mediocre toma asiento. Y en el taller se esculpe eternamente nuestro momento humano, nuestra verdadera personalidad.

CONCENTRACION, MEDITACION, OBSERVACION

Para realizar la obra maestra en el taller de la vida—siguió diciendo—es necesario concentrarse, meditar y observar. Si no observamos no aprenderemos; si no [illegible] nos perderemos en la ráfaga frívola de [illegible] como [illegible] su simiente en la tierra. Ser silencioso, como ella, para luego fructificar exuberante y bella. El hombre superior actúa en el silencio y en el silencio se busca a sí mismo. Buscar en los otros es prueba de inferioridad, es pobreza espiritual; y el hombre que llega a encontrarse se desborda después por amor a la humanidad. El hombre en esta posición frente a la vida, es como el el sol, que es más bello por la mañana, porque se había ocultado...

En el silencio [illegible] forja su propia personalidad. Si quieres ser grande—dice el Maestro—ocúltate a tí mismo.

LA VIDA ES ARMONIA

La vida está llena de armonía, y esta armonía la ofrece el cuerpo y el alma humana. La belleza del cuerpo es solo un don de la naturaleza, la belleza del alma se hace, se esculpe en el taller de la vida. La belleza del cuerpo no es más que una alegoría del alma. ¿Y qué es el alma en su armonía? Es inteligencia; cultura, saber; imaginación; sueños, fantasías; voluntad y los verdaderos brazos y músculos del alma son sensibilidad; cariños, amores La belleza espiritual estriba en su armonía y más monstruoso es quien posee armonía en el cuerpo y no la lleva en el alma. Crear, afirmar la armonía del espíritu es la verdadera gloria del hombre, la otra, la física, es solo un don que ofrece, ciega, la naturaleza, mientras la armonía de los sentimientos se crea, se hace, se afirma en el gran taller de la vida.

La juventud del cuerpo es inútil y efímera—afirmó— pues todos, a la postre, envejecemos y morimos—y agrega—lo que se debe crear en el gran taller es la juventud del alma para que nos sirva, al final de nuestra vida, de oasis en nuestro ocaso terreno.

En el taller de la vida se enseña, dijo, a afirmar nuestra responsabilidad, nuestra personalidad, a vivir en armonía con la humanidad y con nosotros mismos, y sobre todo, a vivir con nuestros hermanos única forma de asentar en nuestro espíritu el sentido de la justicia y el respeto ajeno.

LA PROXIMA CONFERENCIA

El domingo, a las cinco y media de la tarde, en el Auditorium, el Profesor Habib Stefano pronunciará su tercera conferencia, que llevará por título el muy sugerente de la «Poesía del Dolor», tema que desarrollará con su habitual destreza y método y donde pondrá de manifiesto—una vez más—su ejecutoria envidiable de conferenciante y poeta de la palabra.

UN INDIVIDUO PIERDE UN BRAZO. VIAJANDO EN UNA GUAGUA DE «LA CUBANA»

En la casa de salud La Balear, anoche, le fué amputado el brazo derecho a Ramón Miranda Hernández, vecino de Santa Emilia sin número, en el Reparto Jacomino.

EL HECHO

Viajaba Miranda en el ómnibus de la empresa La Estrella Cubana, cuando al pasar el vehículo por la esquina de Concha y Fábrica, repentinamente le dió un ataque a la niña Paula García, que viajaba en dicha guagua y al tratar de atenderla sacó el brazo siéndole alcanzado por otro ómnibus, ocasionándole lesiones de tal gravedad en el mismo que los médicos determinaron amputárselo.

SUSPENDE EL SALVADOR EL PAGO DE LA DEUDA A LOS EE. UNIDOS E INGLATERRA

SAN SALVADOR, marzo 4. (AP).—El Gobierno salvadoreño ha suspendido temporalmente el pago de la deuda exterior debido a la baja de los ingresos de la nación y a la necesidad de atender a pagos urgentes, sosteniendo que las fuerzas del orden público han aniquilado totalmente el comunismo.

La deuda salvadoreña es como sigue: A los Estados Unidos, 12.910 000 pesos; a Inglaterra, $4.469.000. Total, $17.379.000.

El nuevo ministro de Hacienda, doctor Miguel Tomás Molina, se propone reanudar en breve el pago de esa deuda.

Bolsa de N. York

De Nuestra Redacción en Nueva York

COTIZACIONES DE LA EDICION DE MEDIANOCHE DEL TIMES:

BONOS: $11.523,000
ACCIONES: 1.515,932

UN INCENDIO INTENCIONAL EN UNA NAVE

La policía encontró gasolina y estopa cerca del lugar en que comenzó el fuego. 4 detenidos

Ayer tuvo lugar un principio de incendio en una nave de mamposteria que está situada en la Calzada de Marina entre Acierto y Atarés, propiedad del señor Domingo Jarro Hernández, de Carmen 10.

La repetida nave se encuentra arrendada al señor Octavio González Babastro, administrador de la National Paper Co., de Cuba, vecino de Xifre 10.

Próximo a la caja conteniendo maquinarias por donde se asegura que comenzó el incendio, la Policía encontró un recipiente conteniendo estopa impregnada en gasolina y alrededor papel y otros objetos de fácil combustión.

La nave se encuentra asegurada por el señor González en 24,000 pesos.

Tanto el administrador González Babastro, como los empleados de la compañía Amado Valdés Carrasco y Juan Pla Pérez, fueron detenidos por la Policía y remitidos al Vivac por todo el tiempo que señala la ley.

El juez de instrucción de la Sección Quinta, que conoce del hecho, ordenó ayer el análisis del líquido que contenía el recipiente ocupado y otras diligencias esclarecedoras del hecho.

MOVIMIENTO MARITIMO

NUEVA YORK, marzo 4. (AP).—Hoy llegó el vapor «Oriente», procedente de la Habana, saliendo para Caibarién el «Stal», danés, y para Santiago el «Tivives».

LA CAMARA RECHAZA LA PROPOSICION DE AUTORIZAR LIBRE DE DERECHOS UN QUINTO DEL TOTAL DE SU IMPORTACION

Podrán exportar solamente 840,000 toneladas de azúcar, hasta que obtengan la total liberación. Entonces pagarán derechos. Los EE. UU. se reservan derechos militares y de otra índole

WASHINGTON, marzo 4.—(AP).—La solicitud hecha por la Misión de la independencia Felipina, para que se admita libre de derechos y procedente de las Islas, la quinta parte del total de las importaciones azucareras de los Estados Unidos fue rechazada hoy por la comisión de Asuntos Insulares de la Cámara de Representantes.

La comisión fijó en ochocientas mil toneladas de azúcares crudos y en cuarenta mil de refinados la cantidad total admisible en los Estados Unidos, libre de derechos, durante el período de limitación de la Ley Hare informada hoy favorablemente a la Cámara y la cual concede a las Filipinas la ansiada independencia, después de haberse establecido en ellas un nuevo Gobierno. El representante Hare y los representantes del archipiélago estiman que se necesitará de dos a cuatro años para realizar esto.

Cuando las islas constituyan una nación soberana e independiente, perderán todo privilegio para exportar sus productos a los Estados Unidos, libres de derechos aduaneros.

El presidente del Senado de Manila, Manuel Quezon pidió en un cablegrama que se tomase el consumo norteamericano de azúcar en vez de las importaciones, como base para el veinte por ciento de limitación

LA LEY HARE

De todos modos se dió un paso más hacia la consecución de la libertad filipina, cuando la Comisión cameral de Asuntos Insulares informó favorablemente el bill Hare, que fija las condiciones, forma y período en que se constituirá la nueva República Filipina.

Una de las modificaciones hecha por la comisión en la ley, es la de incluir a las Islas Hawaii en la disposición que señala a los filipinos una cuota de inmigración, tanto allí como en el territorio continental norteamericano.

Lo más saliente del proyecto es la convocatoria de una Convención Constituyente en Manila, quedando al criterio del Presidente de los E. U. fijar si la Constitución que redacte se adapta a las disposiciones de la Ley de Independencia. Una vez aprobada por el jefe del Ejecutivo de Washington, la Constitución será sometida al referendum del pueblo filipino. Si es favorable éste, se procederá a la elección de los funcionarios del nuevo Estado. Y con la proclamación de los electos, terminará el actual gobierno general norteamericano del archipiélago.

Los Estados Unidos entregarán al Gobierno filipino todas las propiedades y derechos adquiridos en las islas, por tratado, excepto aquellos que tengan finalidades militares y otras que se especificarán.

El Presidente nombrará un Alto Comisionado que le represente en las islas, con atribuciones para incautarse de las aduanas y administrarlas, en el caso de que el Gobierno insular filipino no cumpla sus compromisos. Durante el mismo período, que será de cinco años, el Gobierno de Manila tendrá un Comisionado Residente en Washington.

ROBARON CUARENTA CENTAVOS

Francisco Duque Piedra, por robo, a 6 años, diez meses, un día de presidio mayor; Emilio López González, por robo, a tres años, ocho meses, un día de presidio correccional. Duque y López, a las seis de la mañana del 4 de diciembre pasado, en el puente del Reparto La Asunción asaltaron a Antonio Palomo, al que sustrajeron cuarenta centavos, de los que se ocuparon once centavos.

Un Reclamado fué Detenido por la Policía

Ha tiempo un vigilante sufrió una caída y murió al tratar de capturar al citado delincuente

En la noche de ayer, en la esquina de Reina y San Nicolás, fué detenido por el vigilante 1108, de la décima Estación, un individuo nombrado Manuel Cidre Fernández, de 20 años, cocinero y vecino de Sitios 129. Este sujeto es la misma persona que está reclamada por el juez de instrucción de la Sección Cuarta, en causa por robo, que llevó a cabo en unión de otros más, el día 24 de diciembre del año pasado, en la casa 23 y Baños.

Como recordarán los lectores del DIARIO DE LA MARINA, hace tiempo el vigilante Juan Alvarez, de la misma Estación, trató de detener a un individuo en una casa de San José y Mazón, estimando fuera Cidre, lo que no pudo lograr porque hubo de caerse y fracturarse ambas piernas, costándole la vida.

El detenido fué remitido a la cárcel a la disposición del doctor Augusto Saladrigas y Lunar, juez de instrucción que lo reclama.

UNA TROMPADA

En la casa de salud «La Benéfica», fué asistido de la fractura de los huesos de la nariz, Jesús González Osorio, de 28 años, dependiente de la bodega situada en Enna y Justicia.

A la policía manifestó que la lesión que presenta se la había ocasionado un tal José Suárez Sánchez, más conocido por «Chelmo», al darle una trompada, con motivo de que le pidió un vaso de agua, que no le dió al momento.

«Chelmo» emprendió la fuga desapareciendo, sin que pudiera ser detenido.

UN CUÑO SUBVERSIVO PUESTO A LOS BILLETES URUGUAYOS, LOS ANULA

MONTEVIDEO, marzo 4. AP—Alguien—el Gobierno dice que los comunistas—ha puesto en los billetes de banco uruguayos un cuño que dice: 'Muera el Gobierno fascista de Terra'.

El directorio del Banco de la República anunció hoy que todos los billetes que lleven ese cuño, no tendrán valor.

EL TESORERO DE UNA INSTITUCION FUE CONDENADO

Se apropió de los fondos, por valor de dos mil pesos. Fué absuelto un comerciante, ayer

Dictó fallo ayer la Sala Tercera de lo Criminal de esta Audiencia condenando a la pena de seis años, ocho meses, veintiún días de presidio mayor, a Julián López Fernández, tesorero que fué de la Sdcd. San Andrés, el que, prevaliéndose de su cargo hurtó la suma de $2,180, perteneciente a dicha institución. Actuó de acusador en el proceso el doctor Ricardo R. Viurrun, a nombre de la sociedad perjudicada.

COMERCIANTE ABSUELTO

Ha sido absuelto del delito de estafa de que fuera acusado el comerciante de esta plaza Arturo Conchado Cobos, el que fué difendido por el doctor Raúl Fernández Mederos También han sido absueltos Javier Lastra Aldave, de amenazas condicionales de muerte, y Andrés Casais de defraudación a la Aduana; fueron defendidos por el doctor Ovidio Giberga. Manuel García de lesiones y José de Jesús Chávez, de robo, defendidos por el doctor Carlos J. Smith.

Fueron condenados: Santiago González Ramírez, a 3 años, 6 meses, 21 días de presidio, por robo; Rafael Benjamín Morera, a cuatro años, dos meses, un día de prisión por amenazas condicionales de muerte.

Personas Condenadas por la Comandancia Militar

Relación de los individuos juzgados por el juez delegado de la Comandancia Militar en la Habana, el día 4 de marzo:

Jesús Milián García, 15 días de arresto por infracción del Bando número 8.

Emilio López Paz, 15 días de arresto, por infracción del Bando número 8.

Mario Palma Freyre, 15 días de arresto por infracción del Bando número 8.

Rafael Trujillo López, diez días de arresto por infracción del Bando número 1.

Fernando Menéndez García, 5 pesos de multa por infracción del Bando número 2.

Pacífico Sáenz Sáenz, diez días de arresto por infracción del Bando número 7.

Ambrosio Proence Proence, diez días de arresto por infracción del Bando número 7.

Tomás Paz Moreno, absuelto por infracción del Bando número 7.

F. Rasco, M. M., coronel de Estado Mayor, comandante militar de la provincia de la Habana.

EMPLEO DE LOS $10,000 DONADOS PARA S. DE CUBA

Quedan aún mil quinientos. Se han empleado en reconstruir los edificios públicos. Un informe

En la Secretaría de Obras Públicas nos facilitaron ayer la relación de los desembolsos efectuados por Obras Públicas hasta el 2 del actual con cargo a los diez mil pesos donados por el señor Presidente de la República, con motivo del terremoto de Santiago de Cuba.

En el Hospital Provincial se reconstruyeron el pabellón de Tuberculosos, la Sala de Veteranos, el pabellón de Operaciones, la Sala Séptima de vías urinarias, el departamento de pensionistas, habilitado como Sala de Maternidad, y la Sala Tercera de Cirugía; la reconstrucción y reparación de las columnas. En esas obras se ha empleado la cantidad de cuatro mil pesos.

En las reparaciones del Instituto Provincial, que se reparó y trasladó a dicho edificio la Audiencia, trescientos veinticinco pesos.

En el edificio de la Aduana, se demolió la parte que ofrecía peligro y se está reconstruyendo, se emplearon hasta ahora trescientos cuarenta y cinco pesos.

La red de distribución del Acueducto se ha reparado la tubería de treinta pulgadas, y otras obras menores, trescientos veinte pesos.

En la carretera del Morro, en construcción, veinticinco pesos.

Limpieza de calles, escombreo, trasporte de escombros, para lugares fuera de la ciudad, novecientos pesos.

Demolición de edificios particulares que sus fachadas ofrecían peligro para el tránsito público, mil ochocientos pesos. Riego de calles, ciento treinta pesos; Damas Isabelinas, doscientos quince pesos; reparación del Centro de Telégrafos, ochenta y cinco pesos; caseta de radio, once pesos; demoliciones en la Jefatura de Obras Públicas, treinta y un pesos; reparaciones en la Oficina de Correos, ocho pesos; escuela anexa a la Normal, doscientos cuarenta pesos. Audiencia provincial, sesenta y cinco pesos. Estas cantidades ascienden a ocho mil quinientos pesos.

LA ESCUELA DEL HOGAR

Por el Negociado de Construcciones Civiles y Militares se ha reparado la Escuela del Hogar, que sufriera hace tiempo serios desperfectos, con motivo de la bomba que estalló en ella.

SE DESTRUIRA LA DOCUMENTACION INUTIL DEL CENSO

Ratifica su acuerdo, en tal sentido, la Junta Nacional. Se siguen las estadísticas

Celebró ayer tarde sesión bisemanal ordinaria la Junta Nacional del Censo, presidiendo el Magistrado de nuestro más alto Tribunal de Justicia doctor Raúl Trelles Govín, con la asistencia del Director General y del Vocal, respectivamente, ingenieros Octavio Masses Valera y Carlos M. Maruri y actuando de secretario el que lo es titular del organismo, doctor Juan C. Zamora.

La sesión fué breve, tratando, entre otros asuntos que omitimos por haber sido de mera tramitación interna, de los siguientes:

Conoció la Junta de informe del Director General, acerca del total exacto del material sobrante, que será archivado conforme a lo establecido por la Ley. Explicó el Ingeniero Masses Valera a la Junta, el curso que se sigue respecto de los trabajos de preparación y composición definitiva de la estadística agre-pecuaria, cuyos trabajos van siendo adelantados y, en cuanto a lo que atañe a la provincia de Santa Clara, como publicara ayer el DIARIO, se han terminado totalmente.

La Junta ratificó su acuerdo, de semanas adoptado, sobre la destrucción, mediante el fuego, de aquellos documentos cuya utilidad resulte negativa, una vez realizada la labor para que se les destinara.

En relación con un escrito del Juez de primera instancia del Almendares, doctor Manuel Gutiérrez Balmaseda, solicitando del Director General del Censo certificación contentiva de si el señor Gustavo Beguiristain y Alemán, ha sido enumerador en el pasado Censo de población, la Junta acuerda de que por la Dirección General se informe al citado señor Juez que dicho señor no ha sido enumerador ni empleado y en cuanto ha sí fué o no enumerado, «acuerda no suministrar dicho dato por prohibirlo, de modo preciso e imperativo, el artículo 28 de la vigente Ley del Censo».

Después de darse por terminada la sesión de la junta, los miembros, en pleno, visitaron los departamentos, examinando en él las máquinas todos los trabajos estadísticos que allí se vienen realizando.

SE TEME EN PARAGUAY UNA ACCION DE LOS COMUNISTAS

ASUNCION, Paraguay, marzo 4. AP.—El gobierno ha ordenado que se refuerce la policía a lo largo de las fronteras con la Argentina y que se adopten todas las medidas del caso para suprimir desórdenes. Esta resolución se adoptó por el gabinete después del descubrimiento por la policía de actividades comunistas.

Conferencia de los Caballeros de Colón, Mañana

Será el conferenciante el Sr. Obispo de Camagüey, que vino a la Habana con ese objeto

Mañana se celebrará en el salón de actos del Convento de San Francisco, Aguiar 87, la tercera conferencia de la serie que tiene organizada el Consejo de San Agustín número 1390 de los Caballeros de Colón. Será el conferenciante el Excmo. Señor Obispo de Camagüey, que ha venido a esta ciudad con ese solo objeto. El tema será: «San Gregorio el Grande, Papa. (540-604). Conductor de hombres. Padre del Pontificado Medioeval. Celo infatigable por las almas.»

Será a la hora de costumbre: las diez y media de la mañana; y, a continuación habrá un acto literario musical, en el cual recitará la señorita Ofelia Raola; cantará la plegaria de Tosca la señora Edelmira Zayas de Vilar, acompañada al piano por la señorita Criselda López; y el coro de los Padres Salesianos, bajo la dirección del P. Salvador Herrera, dará a conocer tres composiciones musicales de San Gregorio.

El acto será presidido por el Excmo. Sr. Arzobispo de la Habana quien, en unión de los doctores Arturo Fernández y Juan Antonio Mendoza, Gran Caballero y Conferencista, respectivamente del Consejo, invitan a la conferencia y al concierto.

M.E.C.D. 2016

EL FRACASO DE LAS GESTIONES DE CHADBOURNE ACABA DE ACLARAR LA SITUACION DE CUBA

EL INSTITUTO AZUCARERO CONVOCA A LOS HACENDADOS PARA UNA ASAMBLEA GENERAL QUE DECIDIRA LA CUESTION

En dicha asamblea se decidirá si Cuba debe ir a París o si debe romperse el Convenio Internacional. En el primer caso es de prever una zafra libre aplazada, en el segundo, inmediata

Nuestras impresiones han quedado confirmadas. Dijimos en días anteriores que hoy desaparecería toda clase de incertidumbre acerca de nuestro problema azucarero.

Los acontecimientos de ayer nos dan la razón.

EL INSTITUTO AZUCARERO CON CHADBOURNE

Ayer por la mañana el Instituto Azucarero sostuvo un cambio de impresiones con Mr. Thomas L. Chadbourne, acerca del problema azucarero y, particularmente, de las gestiones privadas con dicho abogado americano, en estos últimos días.

FRACASO DE LAS GESTIONES

En relación con dichas gestiones Mr. Chadbourne reiteró al Instituto Azucarero su opinión personal de que la cifra lógica para la zafra de Cuba, con o sin convenio azucarero internacional, era de 2.350.000 toneladas, rechazando, naturalmente, la cifra de 3.062.257 toneladas, propuesta por el Instituto Azucarero Cubano.

Declaró, sin embargo, Mr. Chadbourne, que el hecho de insistir él en la cifra drástica mencionada no significaba, de ningún modo, que no respetara la opinión del Instituto Azucarero y la de los que piden la zafra libre, ni que negará a los cubanos el derecho de resolver sus propios problemas en la forma que consideraran más conveniente. Agregó que acataba, sin discusión, el fallo del secretario de Justicia que niega, al Presidente, facultad para restringir la zafra, en esta época.

A pesar de la forma correcta en que Mr. Chadbourne expuso sus opiniones, lo cierto es que han fracasado completamente las gestiones para un acuerdo con los hacendados que hiciera posible obtener el decreto presidencial fijando la ascendencia de la zafra.

JUNTA DEL INSTITUTO AZUCARERO

Por la tarde celebró junta el Instituto Azucarero para tratar de la situación creada con el fracaso de las referidas gestiones y de las instrucciones concretas y definitivas que deberá llevar el delegado del Instituto a la conferencia de París, que se celebrará el próximo día 14.

Después de un amplio cambio de impresiones, se convino en que el Instituto, en la situación actual no podía ya resolver nada acerca de la ascendencia de la zafra, sino por medio de los necesarios acuerdos del convenio azucarero internacional, para lo cual consideró imprescindible oír la opinión de los hacendados interesados.

ASAMBLEA DE HACENDADOS

El Instituto Azucarero acordó, a ese efecto, enviar, firmado por el doctor Gutiérrez, a todos los productores de Cuba, la siguiente convocatoria de su Presidente para una asamblea general que se celebrará el lunes:

Consecuente con su actitud precedente, el Instituto ha acordado convocar a los señores hacendados a una reunión que se celebrará el próximo lunes, 7 de los corrientes, a las tres de la tarde en los salones de la Asociación de Hacendados, sita en esta capital, calle Zulueta No. 5, a fin de darles cuenta de la actuación posterior a la última Asamblea General de Hacendados, informarles de la situación actual y obtener su opinión sobre los pasos inmediatos a seguir que fueren más convenientes a la industria y al país.

Por la importancia de los asuntos a tratar, ruégole su asistencia».

LA SITUACION

Como recordarán nuestros lectores las discusiones acerca de la zafra se referían a la cifra drástica de 2.350.000 toneladas, propuesta por Mr. Chadbourne y los países de Europa, a la de 3.062.257 toneladas, propuesta por el Instituto Azucarero, y a la zafra libre, sostenida por la mayoría de las corporaciones, gremios y asociaciones de la República.

La resolución del secretario de Justicia, negando facultad al Presidente de la República, para fijar la ascendencia de la zafra, excepto el caso de un acuerdo de todos los hacendados interesados, limitan la discusión a la cifra de 3.062.257 toneladas y la zafra libre.

LAS GESTIONES CON MISTER CHADBOURNE

De aquí que se gestionara la aceptación de Chadbourne y de los firmantes de su petición al Presidente de la República, pidiendo que fijara la zafra en 2.350.000 toneladas, de la cifra sugerida por el Instituto Azucarero, al fin de que el Jefe del Ejecutivo pudiera, legalmente, firmar el correspondiente decreto asignando a la zafra actual una ascendencia de 3.062.257 toneladas. Dichas gestiones, según acabamos de decir, fracasaron por completo.

LA CIFRA DEL INSTITUTO

La cifra sugerida por el Instituto Azucarero debía servir, mediante la creación de una situación de hecho, como cifra básica en las gestiones que se llevarán a cabo en París próximamente, como una de las condicionales sometidas a la aceptación del Consejo Azucarero Internacional, consistiendo las otras, según saben ya nuestros lectores, en la revisión del convenio de Bruselas y la reducción de la cuota de exportación de Java y demás países durante 1932.

LA SITUACION DEL INSTITUTO

El fracaso de las varias veces citadas gestiones con Mr. Chadbourne y el fallo del secretario de Justicia, en relación con la ascendencia de la zafra ha tenido la virtud de simplificar la labor del Instituto Azucarero para la solución de nuestro problema actual, que ahora se reduce a ver si se va a la zafra libre o si se llega a un acuerdo en París a base de plena satisfacción de las demandas cubanas.

LA JUNTA DEL LUNES

Los numerosos telegramas y cartas enviados a la prensa, al Instituto Azucarero y al Presidente de la República, de todas partes de la nación, evidencian que el país no acepta la cifra drástica de Chadbourne y de los países europeos, y que entre la cifra del Instituto Azucarero y la zafra libre, pide, por gran mayoría, esta última.

Sin embargo, esta situación de hecho no podía ser suficiente, para precipitar la solución de nuestro problema azucarero, debido a la existencia del convenio internacional, sin contar, de antemano, con los hacendados de la República. He aquí la razón fundamental que ha tenido el Instituto Azucarero para convocar a los productores para la asamblea del lunes.

NUESTRAS IMPRESIONES

La situación actual, indiscutiblemente, es insostenible. Los productores quieren saber a qué atenerse, el comercio y el país, también. La solución de nuestro problema azucarero no puede aplazarse por más tiempo, so pena de imponer a la nación entera nuevos, injustificados e inútiles perjuicios.

En la asamblea de hacendados, es lógico suponerlo, se deberá resolver, definitivamente, si Cuba debe ir a la conferencia de París o si debe romperse con el convenio azucarero internacional. En el primer caso, se trataría de exponernos a un nuevo fracaso, caso de que las peticiones de Cuba no fueran aceptadas, o a aceptar la discusión sobre la cifra de nuestra zafra, de aceptarse por Java y los demás países la revisión del convenio y la reducción de las cuotas de exportación de 1932.

En el segundo caso se acabaría con los inútiles, y, más que inútiles, perjudiciales sacrificios que ha venido sosteniendo Cuba, exclusivamente, en beneficio de los demás países signatarios del pacto de Bruselas, particularmente de Java.

LA ZAFRA LIBRE

Esta es la situación, concreta y exacta. Si los hacendados aprueban la actuación del Instituto Azucarero y sus propósitos de insistir en París en la revisión del convenio internacional y la reducción de las cuotas de exportación de Java y los otros países, y de presentar como cifra básica en las discusiones del día 14 la de 3.062.257 toneladas, querrá decir que los productores cubanos aplazan la solución del problema de la zafra.

En este caso, conociendo, como todos conocemos, el respeto demostrado por Java y demás países a las cláusulas del pacto de Bruselas desfavorables a Cuba y su arbitraria interpretación, en daño de Cuba, de las pocas cláusulas favorables a nuestro país, se puede predecir, desde ahora, el fracaso de las nuevas negociaciones, y, por consiguiente, el restablecimiento de la zafra libre, dentro de unos veinte días.

Si, en cambio, los hacendados, aún aprobando la actitud del Instituto, dándose cuenta de la realidad, de la necesidad de no aplazar más la solución definitiva del problema de nuestra zafra actual, y teniendo en cuenta que el convenio, respetado por Cuba en la letra y en el espíritu, y violado por los demás países en ambos sentidos, nos ha impuesto hasta ahora inmensos sacrificios, con los cuales [illegible] mente los otros, piden unánimemente que Cuba salga del convenio azucarero internacional, la solución sería inmediata, definitiva y mucho más beneficiosa que si se aplaza unos veinte días, pues cada día de aplazamiento significa un día más de sacrificios para el país en general y para la industria azucarera en particular.

Si las demostraciones de los días pasados reflejan, como debemos suponer, la voluntad general, la zafra libre será decretada en la asamblea de hacendados del próximo lunes.

A la Habana llegó ayer un rumor que circuló en los círculos financieros de Nueva York: la renuncia de Mr. Chadbourne a su cargo de presidente de la Comisión Exportadora de Azúcar.

Hemos hecho las investigaciones pertinentes, y podemos afirmar que es incierta la noticia.

Nuestros informes son que mister Chadbourne seguirá presidiendo, por ahora, la Comisión Exportadora.

El Canon del Agua Debe Ser Rebajado

El abasto de agua, servicio público indispensable no ya para la higiene, sino para la vida misma de la población, está sujeto a una tarifa muy alta, y sobre eso resulta deficiente.

Las quejas que se producen por la escasez del precioso líquido y, a veces, por su absoluta carencia en determinados sectores de la ciudad, demuestran que el servicio, a más de ser defectuoso, en ocasiones se suspende con los perjuicios, o por lo menos molestias, consiguientes para el vecindario.

Pero si prescindiendo de las deficiencias en el suministro de agua la tarifa resultaba alta en tiempos infinitamente mejores que los presentes, bien puede suponerse si hay razón sobrada para tenerla por excesiva cuando la propiedad está atravesando una crisis espantosa.

El abasto de agua no debe ser objeto de explotación y ni aun considerársele como materia tributaria común y corriente. Sin embargo, ha prevalecido el criterio de convertirlo en un medio de obtener ingresos, sin que haya la atenuante de que se apliquen sistemáticamente a mejorarlo.

Cierto que es menos malo el servicio que antes de que el Estado lo tomase a su cargo para administrarlo; pero no es menos cierto que, pese a las obras realizadas en el Acueducto, algunas absolutamente innecesarias, como las de embellecimiento de los terrenos contiguos a los manantiales, sigue sufriendo escasez de agua la población, cuando no se da con frecuencia el caso de que en algunas partes falte totalmente.

Esto, naturalmente irrita, y quizás sea motivo para que los propietarios de inmuebles y cuantos se hallan obligados a contribuir al sostenimiento de un servicio que siendo esencial se presta defectuosamente, al punto que rara es la casa de más de dos pisos que no necesita bombear el agua, paguen a disgusto el canon aun en tiempos de bonanza económica, con mayor razón en días de crisis como los actuales.

La situación en que se encuentra la propiedad urbana, justifica la rebaja de la tarifa; pero existen otros motivos que lo aconsejan, y si se hiciera, es muy probable, aunque parezca paradójico, que la renta aumentase, por lo menos que no decreciera, siempre que se volviese a poner en vigor el decreto número 1060, que dió magnífico resultado, a juzgar por datos que nos merecen entero crédito y según puede comprobar la Secretaría de Obras Públicas.

Por ese decreto, se facilitó a los propietarios la instalación de llaves de agua requeridas por las disposiciones legales, en aquellas casas que no la tenían, librándoseles de la injusta penalidad que constituye el pago de cinco años anteriores por un servicio no utilizado. Con ello se obtuvo que se dieran de alta unos diez mil contribuyentes por concepto de agua, produciéndose el consiguiente aumento en la renta. Pero, además, se logró, y lograrlo ahora sería algo de suma importancia, dar trabajo a numerosos obreros.

Actualmente existen, si no fallan los datos que poseemos, unos dos mil propietarios que probablemente pedirían la instalación de los grifos exigidos por la ley sobre suministro de agua, si volviera a ponerse en vigor el expresado decreto; y como la recaudación del Acueducto ha decrecido por efecto de la morosidad en los pagos del canon, y como, por otra parte, hay millares y millares de brazos desocupados, nos parece que aun echando a un lado lo que tiene de justa esa disposición, debía reproducirse atendiendo al bien que seguramente reportaría al Erario público y a la clase obrera.

Por lo que toca a la reducción del canon, es cosa que no puede discutirse, pues responde no ya a razones económicas imperativas, sino a claros motivos de equidad y justicia. Cuando se construyó el Acueducto que perpetúa el ilustre nombre de Albear, el radio de la Habana era incomparablemente menor que en la actualidad, como lo era también el número de sus habitantes y, por consecuencia, el de las viviendas. Para amortizar el costo de la obra y cubrir todos los gastos inherentes al servicio, se fijó entonces la tarifa del agua en $20 para las casas cuya renta no excediera de $34 mensuales, y $40 para las de mayor alquiler. Pues bien, esos tipos siguen rigiendo.

¿Puede alegarse alguna razón que lo justifique? Nos parece que ninguna. Porque aunque naturalmente los gastos hayan aumentado a medida que se desarrollaba el servicio, y aunque todo se ha encarecido, lógicamente hay que suponer que el Acueducto tiene que estar rindiendo ingresos sobrados para permitir la rebaja del canon. Pero con mayor motivo debe reducirse, si se tiene en cuenta que hoy resulta en la práctica más alto, por cuanto el propietario tiene que instalar bombas y motores, atender a la conservación de los mismos y pagar flúido eléctrico para elevar el agua, esté o no ocupada la casa, y si lo está, aunque no le sea posible cobrar el alquiler.

La carestía del suministro del agua, es uno de los problemas que requieren cuidadosa atención, porque influye no poco en que sea más aguda la crisis de la propiedad. Lo expuesto basta para demostrar si hay o no razón para reducir la tarifa.

INSPECTORES DE LA S. DE ADUANA.—En el tren expreso limitado salieron para Nuevitas el Inspector general de la S. de Aduana en la Secretaría de Hacienda señor Juanillo Albear y su auxiliar el inspector Eduardo Almirall. A preguntas del repórter nos manifestó el señor Albear que iba primeramente a pasar visita de inspección a la Aduana de ese puerto, y que después seguirían para la Aduana de Antilla y Banes con el mismo fin.

Los Hohenzollern, Aclamados en un Mítin Nacionalista Celebrado Anoche en la Capital de Alemania

Los Cascos de Acero desfilaron ante una multitud de quince mil personas. Discursos monárquicos

BERLIN, marzo 4. AP. El ex-Kronprinz Imperial, Federico Guillermo Hohenzollern, vistiendo un abrigo de trincheras color amarillo, asistió esta noche al gran mitin nacionalista celebrado en el Palacio de los Deportes, y en el cual estaban presente quince mil personas, que aclamaron con entusiasmo al primogénito del exKaiser Guillermo, cuando éste se dirigió a la plataforma de la presidencia, desde la cual escuchó los discursos que pronunciaron el teniente Teodoro Duesterberg, jefe de los Cascos de Acero y candidato presidencial del nacionalismo, y el doctor Alfred Hugenberg, jefe del partido nacionalista.

Al lado de su cuñada, la esposa del príncipe Oscar Hohenzollern, Federico Guillermo permaneció en atención mientras destacamento tras destacamento de veteranos de la Gran Guerra (hoy Cascos de Acero) desfilaban con el célebre «paso del ganso», por la inmensa arena del Palacio de los Deportes.

Cuando uno de los directores de la Asamblea comenzó a hablar para dar las gracias a los Hohenzollern por asistir al acto, la muchedumbre se puso en pie para aplaudir, no cesando hasta que Federico Guillermo y su hermana política agradecieron con un profundo saludo la ovación.

LOS DISCURSOS

El teniente Duesterberg, hablando con la fraseología precisa y seca de un oficial prusiano, inculpó la mayoría de los males de Alemania al tratado de Versalles, a la abolición del entrenamiento militar y al derrocamiento de la monarquía.

Fué siempre la idea imperial lo que unificó a Alemania—dijo el orador.

Con respecto al presidente mariscal Paul Von Hindenburg, su principal adversario en las elecciones del próximo día 13, el candidato nacionalista dijo:

—Los Cascos de Acero han intentado, en vano, libertarlo de influencias extrañas a su corazón militar.

El doctor Hugenberg apeló a todos en su discurso para que exista en Alemania «un nacionalismo que nunca termine», y pidió a todos que votasen por el teniente Duesterberg

El comandante Von Stefani, quien presidió el mitin, declaró, después que el hitlerismo es extraño a los sentimientos nórdicos prusianos. «Adolf Hitler—dijo—tiene rostro de romano, como romano es también su dogma de infalibilidad. Es un hombre sin fuerza».

Federico Guillermo Hohenzollern

La Autopsia Comprobó que el Dr. Joaquín Coello Estaba Sentado Cuando Fué Atacado a Balazos

El agente Muñoz, de la Judicial, remite al Juzgado un informe acusando a Filomeno Sánchez, como autor del atentado. No se sabe el paradero de éste que no ha concurrido a declarar

En las últimas horas de la tarde de ayer el doctor Morales del Castillo, Juez de Instrucción de la Sección Segunda, acompañado del secretario Tamayo y del vigilante León, se personó en el Necrocomio, para asistir a la autopsia en el cadáver del doctor Joaquín Coello Barruz, muerto trágicamente, en su oficina del cuarto piso del edificio La Metropolitana, el pasado jueves.

Los doctores Barrera y Barroso, fueron los que llevaron a efecto dicha diligencia, pudiendo comprobar que el doctor Coello, cuando fué atacado por su victimario, se encontraba sentado, ante la mesa de trabajo. El primer proyectil fué a herir la región epigástrica, lesionando importantes vísceras. La otra bala fué a introducirse por la escapular, y atravesó el pulmón y la pleura, produciendo abundante hemorragia interna.

Deducen los forenses que cuando el doctor Coello fué agredido, tenía un plano inferior al del autor de los disparos.

DOS INFORMES DE LA JUDICIAL

El agente de la Policía Judicial, Cruz Muñoz, que viene practicando investigaciones alrededor de este suceso, envió ayer al Juzgado de Instrucción, dos informes.

En uno de ellos dice que se había personado en la casa Aedo 162, domicilio de Silvestre Herrera, a fin de comprobar ciertos extremos. Y Herrera—sigue diciendo el informante—le manifestó que él pertenecía a la agrupación política liberal del Príncipe, donde conoció a Filomeno Sánchez, que era de la tendencia del doctor Coello, por lo que éste lo llevaba como delegado del partido, así como al doctor Valdés Montiel. Días antes de celebrarse las elecciones primarias, o sea el día 27 de febrero, fué con Coello a ver a Filomeno, preguntándole éste si creía que saldría delegado, pues tenía sus temores de que se le iba a traicionar. Filomeno le manifestó al declarante Herrera, que si no ganaba, se decidiría matar a la persona que lo traicionara. Finalmente afirma que Filomeno había ordenado unos pasquines, que fueron fijados en distintos lugares del barrio, donde con letra negra, había puesto el siguiente lema: «Renovarse o Morir».

En el segundo informe, el agente Cruz Muñoz expone que continuó practicando investigaciones y en su ardua tarea, se encontró con Santiago Sánchez, vecino de 4 entre 31 y 33, al que le tomó declaración, manifestando este individuo, que conoció como afiliado al partido, a un señor nombrado Montes de Oca, que reside en Zapata número 25, quien el día de las elecciones, por la noche, cuando se supo que el doctor Coello había perdido el barrio, le manifestó que él creía que habían perdido por culpa de Coello. Manifestó de Oca, además, le insinuó al declarante que si [illegible] daría muerte al referido doctor. Sabe que Montes de Oca era amigo de Filomeno Sánchez, pero no puede dar otra luz sobre el suceso.

CITACIONES

Por el Juzgado se procedió a citar a los hermanos Amado y Juan Villamil, a fin de que presten declaración, así como a otras personas que aun no lo han verificado.

NO APARECE

A pesar de haber sido requisitoriado por la policía, Filomeno Sánchez no ha sido localizado ni se ha presentado en el Juzgado a declarar.

LAS IMPRESIONES PESIMISTAS DE LA SITUACION INGLESA

LONDRES, marzo 4. SE. A pesar del ahorro de setenta millones de libras esterlinas hecho en el Presupuesto Inglés para mayo de este año, las perspectivas de la situación económica no ofrece detalle alguno de optimismo, aun cuando ciertos sectores de los negocios sufrirán ligera mejoría.

Aunque Lord Chamberlain continúa con dificultades en la aplicación del presupuesto, cumpliendo el plan Snowden, las economías realizadas reduciendo hasta el límite los capítulos de ejército, marina y fuerzas aéreas, se estima librado por el presente el mayor obstáculo.

FALLECIO EN REMEDIOS UN LIBERTADOR SUBALTERNO DE MAXIMO GOMEZ

REMEDIOS, marzo 4. (Por telégrafo).—Víctima de cruel dolencia, ha dejado de existir el valeroso soldado del Ejército Libertador Mauricio García Fernández, natural de Colón, quien entre sus méritos militares cuenta el honor de haber entrado con el Generalísimo en esta ciudad, en la que, desde entonces, convivió laboriosamente.

Su muerte ha sido unánimemente sentida, habiéndosele rendido los honores militares y asistiendo a su sepelio la banda municipal. El doctor Guillermo Madam despidió el duelo a nombre de los veteranos locales.

Corresponsal.

FELICITACION AL DOCTOR RAFAEL MONTORO PORQUE ASISTIO A LOS COMICIOS

TELEGRAMA

Dr. Rafael Montoro.

Neptuno 192. Habana.

El acto de mayor respeto a la democracia cubana y de más profundo cariño al Partido Conservador lo ha realizado usted concurriendo modestamente a las elecciones de su comité. Por encima de las enormes injusticias y de las pasiones que venimos recibiendo en estos últimos tiempos de verdadera perturbación nacional, se levanta la suprema sanción de usted, arraigando en nosotros la convicción de haber practicado una política desinteresada y patrióticamente necesaria para la República. Reunidos los congresistas vueltabajeros hemos acordado felicitarle y expresarle nuestra esperanza de que su ejemplo sea imitado por todos los grandes del partido. Afectuosamente. **Oscar del Pino; Alberto Bravo; doctor Alvarez del Real; doctor Rubio; doctor Caiñas.**

LOS AZUCAREROS DE EE. UU. QUIEREN SE ELEVE EL ARANCEL DE AZUCAR DE CUBA Y P. RICO

Piden un aumento de medio centavo por cada cien libras que se importen. La International Sugar Co., protesta diciendo que esto elevaría el costo del azúcar a los E. U. en 60 millones

(Por WALTER R. DOUGLASS)

WASHINGTON, marzo 4.—De regreso de los trópicos me he detenido en Washington para oír lo más reciente sobre el proyecto actualmente discutido en el Congreso norteamericano para aumentar el arancel de azúcar refinado e incluir el azúcar de Puerto Rico en este arancel.

No sé si al hablar de Puerto Rico los azucareros americanos sufren del mismo error que el administrador de correos de Nueva Orleans, que devolvió los ejemplares de la revista puertorriqueña «Puerto Rico Ilustrado», alegando que no llevaban el porte legal, desconociendo que Puerto Rico es parte integrante de los Estados Unidos.

Según parece, toda la propaganda que a la Isla del Cordero ha hecho el hijo del difunto Teodoro Roosevelt, ha sido en vano y que todavía los industriales americanos creen que Puerto Rico es territorio «extranjero», a pesar de que los hijos de la isla son ciudadanos americanos desde la Guerra mundial.

El caso es que los refinadores de azúcar y los productores de azúcar de remolacha han pedido al Congreso americano un aumento del arancel de azúcar refinado. En su petición dicen:

«Pedimos se aumente medio centavo a cada cien libras de azúcar que se importe de Puerto Rico, las Filipinas y Cuba.»

La International Sugar Corporation parece ser la compañía organizadora de los grupos que se oponen al aumento alegando que tal aumento aumentaría en sesenta millones de dólares el costo del azúcar a los consumidores norteamericanos.

Por otro lado, los refinadores del país y los remolacheros alegan que el aumento pondría a trabajar a muchos obreros. El senador Royal S. Copeland, del Estado de Nueva York, ha presentado el caso de los refinadores y varias cartas de personas preeminentes en el país han sido recibidas en el Senado pidiendo se conceda el aumento ya que las grandes refinerías americanas podrían entonces aumentar el número de obreros, ayudando en la guerra contra la cesantía general que afecta al país.

La solicitud de aumento fué presentada primeramente al Congreso en julio del año pasado y la petición fué firmada por 39 compañías entre las cuales se contaban refinadores del país y productores de remolacha.

Hoy, cuando en Nueva York se están viendo judicialmente los casos de dieciséis compañías azucareras a quienes se acusa de haber violado las leyes contra la formación de monopolios.

Los remolacheros y los productores de caña de azúcar aparentemente terminaron su anterior rivalidad en 1929, pero ahora los remolacheros dicen que si se avinieron a las fórmulas de los azucareros fué debido a las amenazas de aquéllos de invadir el territorio de éstos con azúcares importados de las Filipinas, Cuba y Puerto Rico.

La International Sugar Corporation, que dice tener intereses en Cuba, Puerto Rico y las Filipinas manifiesta que tiene patentado un proceso que permite refinar azúcar crudo en forma más económica y su presidente John J. Naugle ha dicho al Senado, que los dueños de su Corporación son todos ciudadanos americanos cuyos intereses serían perjudicados si se aumentara el arancel sobre azúcar refinada.

«Este proceso economizará al consumidor americano unos cien millones al año y es por eso que los remolacheros y los refinadores tratan de que se aumenten los derechos»—dijo mister Naugle.

Refiriéndose a lo que dicen los solicitantes del aumento sobre ayuda para los cesantes con los nuevos derechos arancelarios, Naugle dijo:

«La industria refinadora solamente emplea 13.920 operarios en Estados Unidos. Si las refinerías aumentaran su capacidad el número de operarios nuevos que tomarían sería tan insignificante que no merece tomarse en consideración. En cambio, la reducción del precio del azúcar afecta favorablemente a todos los americanos.»

El Congreso se propone estudiar el asunto y la Comisión arancelaria juzgará el proyecto a mediados de este mes.

Corresponsal.

REVOLUCION EN DOS DE LAS PRINCIPALES CIUDADES DE LA REPUBLICA DEL BRASIL

RIVERA, Uruguay, marzo 4. (AP).—Por medio de magnavoces los periódicos de Santa Ana, al otro lado de la frontera brasileña, anunciaron que existe un estado de rebelión en Porto Alegre y Sao Paulo, capitales de los importantes Estados del sur del Brasil de Río Grande do Sul y Sao Paulo.

Dicen los periódicos que los jefes políticos Assis Brasil, Bautista Luzardo, Lindolfo Collor, Neves Da Fontana y otros de Río Grande do Sul han dimitido sus cargos federales. Las tropas federales de Santa Ana están acuarteladas.

EL PRESIDENTE DEL BRASIL, SE PROPONE REORGANIZAR EL PAIS

RIO DE JANEIRO, marzo 4. AP.—El presidente Getulio Vargas recibió hoy a una delegación del partido revolucionario Tres de Octubre, en su residencia veraniega de Petrópolis.

Pedro Ernesto, interventor federal del distrito, ratificó la solidaridad del partido con el Gobierno Provisional, contestando el Presidente que al reunirse la Asamblea Nacional procederá a la reorganización del país, de acuerdo con los deseos del pueblo.

Quedó Resuelto el Pleito Por la Expropiación Forzosa de Terreno en lo que es Hoy Playa de Marianao

El Supremo ratificó el fallo de la Audiencia que, a su vez, había ratificado el del arbitro. Se pagaron $190,000.00 por las propiedades, costas, daños y perjuicios sufridos

El Tribunal Supremo ha dicho su última palabra en el largo pleito que desde el año 1924 sostenían la Compañía Sindicato Territorial de Cuba, como cesionaria o adjudicataria de los derechos y acciones correspondientes al Municipio de Marianao y el Sr. Walter Fletcher Smith, sobre la concesión de un parque de diversiones en la playa de dicho nombre, actuando dicha entidad como actora en el expediente de expropiación forzosa que se inició en el Juzgado de Primera Instancia de Marianao y que fué continuado por la Cuban American Realty Company.

El Sr. Smith se opuso a la referida expropiación y, como se recordará, fué sometido el asunto a un arbitraje internacional por los Gobiernos de Cuba y Estados Unidos de Norte-América, designándose como árbitro, primero al Sr. Jacob Dickinson y después, por renuncia de éste al señor Clarence Hale, quien resolvió que la Compañía pagara al señor Smith, como precio total de sus propiedades, costas, etc., daños y perjuicios la suma de $190,000.00.

Como garantía de la sentencia del Juez le fué exigida a la Compañía la fianza en efectivo de $150,000.00, que le fueron entregados al señor Smith inmediatamente.

El señor Smith entendiendo que la sentencia se contraía sólo al pago de la indemnización y que no había motivos para expropiar por no existir utilidad pública, recurrió ante la Secretaría de Estado de los Estados Unidos de América, negándose a otorgar escritura de compraventa a la Compañía, que la solicitó para entregarle los $40,000.00 restantes, manteniendo el señor Smith sus puntos de vista o sea que él no deseaba vender y que la Compañía había de abonarle lo que él pidiera por sus propiedades.

La entidad actora siguió el procedimiento y fallado por el Juez a su favor fué elevado a la Audiencia por apelación del señor Smith, confirmando dicho Tribunal el fallo del inferior.

Y recurrido por el señor Smith la sentencia de la Audiencia, el Supremo la ha confirmado, terminando de esta manera el pleito de referencia.

Se Alejan las Posibilidades de Paz en China

China no se dispone a tomar parte en conferencia con los otros poderes. Otros combates

SHANGHAI, marzo 4. (SE.)—Continúan los combates en el área de Shanghai, alejándose por consiguiente la posibilidad de paz. Quo Tai-Chi, oficial del departamento de Estado de China hizo declaraciones hoy en el sentido de que China no se dispone a participar en conferencias con otros poderes.

Numerosos choques ocurrieron hoy en el distrito internacional y en las concesiones francesas. En ésta, varios policías fueron maltratados por la multitud de China cuando los agentes de orden se disponían a detener a un líder que portaba una bandera. Mientras tanto, se realizaba un serio encuentro en Nanziang, a 20 millas de Shanghai, en el ferrocarril a Nankín.

La novena división japonesa recibió la orden de atacar la ciudad. Después los nipones acusaron a los chinos de iniciar fuego sobre las fuerzas de ocupación desde sus trincheras en Wangtu. La orden de ataque la dió el general Yoshinori Shirakawa quien llegó con la oncena división a tomar parte en el ataque dirigiendo toda la fuerza.

Se anunció hoy oficialmente que 20 mil soldados pertenecientes al ejército del general Fenk Yu-Hsiang habían llegado para reforzar a los chinos.

DOS ABOGADOS RIÑERON EN LA CASA DE LOS JUZGADOS

El vigilante 373, Luis Suárez, detuvo ayer tarde a José Garcilaso de la Vega, abogado y vecino de Malecón 327, y a Israel Soto Navarro, abogado y con domicilio en Genios 24, acusándolos de haber sostenido una riña en la puerta de la casa de los Juzgados, situada en Prado número 15.

Según se ha podido conocer, rivalidades en la profesión originaron el disgusto entre ambos profesionales. Fueron asistidos en el primer centro de socorro de lesiones de carácter leve.

El Próximo Sábado se Subastarán las Obras de Artistas Cubanos, Para Ayudar a los Damnificados

Se hallan expuestas en las Galerías de Artes, desde hace varios días. El público ha recibido con verdadero entusiasmo esta idea. Ya se han hecho ofertas por algunos cuadros expuestos

El próximo sábado, día 12, a las 2 de la tarde, tendrá lugar en las Galerías de Arte, sitiadas en San Rafael entre Galiano y Aguila, la subasta de los cuadros de pintores cubanos allí expuestos, cuyo producto será destinado a los damnificados del terremoto de Oriente.

Como saben nuestros lectores, la iniciativa del joven artista cubano Gumersindo Barea de reunir en exposición cuadros de multitud de autores que luego fueran vendidos en subasta, ha tenido la más feliz acogida, máxime cuando el fondo de la recaudación sería destinada a tan altruista propósito.

Desde hace días se encuentra abierta al público dicha exposición, siendo en extremo numerosa la concurrencia a los salones de las Galerías. Muchas de las obras expuestas, aparte de su valor artístico han sido muy celebradas por el público teniendo ya precio de oferta para su adquisición multitud de cuadros.

He aquí la relación de las obras expuestas:

1 «Oleo», G. Barea.
2 «Romántica», Nogueira.
3 «Máxima reliquia», Peñita.
4 «Lagunato», Rodríguez Morey.
5 «La Tierra que Tembló», Sánchez Araujo.
6 «Estudio», Anita Arroyo.
7 «Décima», Sibonetti.
8 «Viejos Amigos», Anita Arroyo.
9 «Atardecer Marino», Hilda Lois.
10 «Guanabacoa», Sarah Martínez.
11 «Dubitación», G. Trujillo.
12 «Fragancia», Menocal.
13 «Cabeza de Jesús» (bajo relieve).
14 «Tejado», Rita Torres.
15 «Pérgola», Sancti.
16 «Los Alpes», Riera.
17 «Muelle», Emilio González.
18 «San Basilia Baja», G. González.
19 «Dos Iglesias», Anita Arroyo.
20 «Batabanó», Palacios.
21 «Trópicos» (a) E. Rubio.
22 «Crisantemos», M. T. Ruiz.
23 «Santo Venia», Fifina Díaz Padrón.
24 «Pescaditos», Ximenez.
25 «Pamelón», Esther González.
26 «Siboney», Isabel Chappotín.
27 «Pensamiento», Riera.
28 «Aldeana», Olivera.
29 «Bobito», Piqué.
30 «Música Infantil», Pérulces.
31 «El Gran Maestro», Díaz Salinero.
32 «El Surgidero de Batabanó», De la profesora M. T. Ginerez de Villagelú.
33 «Besos de Palmas», Isabel Chappotín.
34 «Angelus», Alvarez Rodríguez.
35 «Vieja Habana», E. de Blanck.
36 «Altivez», Michelena.
37 «Caricatura», Kampilo.
38 «Sobre la Negrura de la Tragedia la Sonrisa Blanca», Ximénez.
39 «El Titán», Díaz Salinero.
40 «Sol de Media Noche», Billini.
41 «El Guardián del Almendares», H. Giró.
42 «Indigentes», Zaldarriaga.
43 «El Centinela», Canal.
44 «Novuelesques», H. de Mendoza.
45 «Vendetta Bacalacea», H. de Mendoza.
46 «Periodismo de Altura», H. de Mendoza.
47 «Nevada Ardiente», H. Merlín.
48 «Luces», Z. Cide.
49 «Tentación», Orosco Lanir.
50 «El Gran Paseo», G. González.
51 «Monotonía», G. González.
52 «Efluvio Lento», G. González.
53 «Camino del Río», G. González.
54 «Pensamiento Lejano», G. González.
55 «Hacia el Bohío», Fernández Millan.
56 «Paredón», Fernández Millan.
57 «Fuerza», Fernández Millan.
58 «Abuelo», Fernández Millan.
59 «Protección», Fernández Millan.
60 «Hermanas», Fernández Millan.
61 «Vecinas», Fernández Millan.
62 «Matojos», Fernández Millan.
63 «Floresta», Fernández Millan.
64 «Sed», Fernández Millan.
65 «Cabeza de Estudio», del Profesor Romañach.
66 «Remanso», Carmelina Loredo.
67 «Flores», A. González.
68 «Regreso», Luisita Caballero.
69 «Trópicos», (b), B. H. Rubio.
70 «Puerto de Santiago de Cuba», Juana Pascual.
71 «Desnudo», Maribona.
72 «Desnudo», L. Villar.
73 «Avestruz», Isabel Chappotín.
74 «Bobo de Abela».
75 «Vendedor de Mangos», Boada.
76 «Día de lluvia», Sor María Lourdes.
77 «Gandhi», Portel Vilá.
78 «Diablito y Comparsa», Portel Vilá.
79 «Jarra Cerámica», Xart y Darna.
80 «Asunto Chino», (cerámica), Xart y Darna.
81 (b) «Asunto Chino», (cerámica Xart y Darna
82 «Cenicero», (cerámica), Xart y Darna.
83 «Camino del Caserío», Ferrer.
84 «Monasterio de Villanueva (Asturias), Xart y Darna.
85 «Carretera de Torres», (Asturias), Xart y Darna.
86 «El Mandao», Castagno.
87 «El Mulato de las Maracas», H. Hoffman.
88 «Fluir de Plata», Gil García.
89 «Planchadora», (Her-Car) Hernández de Cárdenas.
90 «Limosnera», (Her-Car), Hernández de Cárdenas.
91 «Tramando» (desnudo (Her-Car) Hernández de Cárdenas.
92 «Pasos Mejicanos», (Her-Car) Hernández de Cárdenas.
93 «Negro de Jamaica», Hernández de Cárdenas.
94 «La Boyera», Massaguer.
95 «El Alma del Folklore», Joscito Rodríguez.
96 «Quietud», E. Morales.
97 «Marinero», Margarita Peñalver Mesa.

JUNTA DE LOS JUBILADOS DEL RETIRO CIVIL, EL DIA SIETE

La «Asociación de Jubilados y Pensionados del Retiro Civil» celebrarán junta el próximo lunes, día 7, en uno de los salones del Consejo Provincial, cedido al efecto.

Varios e importantes son los asuntos a tratar por los miembros de la prestigiosa colectividad.

M.E.C.D. 2016

OPTIMISMOS Y ESPERANZAS CONSTITUYEN LA NOTA PREDOMINANTE EN EL MERCADO DE VALORES

¡AGUA PURA!
¡BUENA SALUD!
¡LARGA VIDA!
¿Vale la pena tenerlas?
Beba
Poland Water
(AGUA POLAND)
SU MEDICO SE LO CONFIRMARA
Depositarios y Distribuidores:
J. Gallarreta y Cía., S. en C.
Mercaderes 13. Habana.

MERCADO DE ALGODON

	Marzo 4.
Enero	7.76
Marzo	6.98
Mayo	7.10
Julio	7.27
Septiembre	—
Octubre	7.50
Diciembre	7.68

DISTRITO CENTRAL DE LA HABANA

Dpto. de Admon. de Impuestos.

AVISO

Habana Marzo 2 de 1932.

El Sr. Alcalde, Jefe del Distrito Central, por Decreto fecha primero del actual ha resuelto transferir la organización del "Grupo" TIENDAS DE PELETERIA que debía efectuarse de 1 y media a 2 de la tarde del día cuatro del actual para el día 9 de 4 y media a 5 de la tarde. Lo que se publica para general conocimiento.

M. de CARDENAS.

Jefe del Departamento de Impuestos

EL REINTEGRO DE LOS SELLOS DEL IMPUESTO

La Cámara de Comercio sugiere la forma de devolver el monto de los mismos al comerciante

El Secretario de la Cámara de Comercio Cubana, doctor Francisco G. del Valle, ha dirigido al Subsecretario de Hacienda el siguiente memorándum en relación con el impuesto sobre consumo suntuario:

«Modificada por la ley de 23 de enero último (Capítulo XI), la forma de cobranza del impuesto sobre consumo suntuario, es menester que la Administración disponga en qué forma se reintegrará a los comerciantes el importe de los sellos que tienen en su poder y que no podrán ya utilizar, dado que el tributo se ingresará directamente en la oficina recaudadora correspondiente.

«Como fórmula para hacer el reintegro a los tenedores de los citados sellos, sugerimos que sean admitidos como efectivo en lo próximos pagos, que, por concepto del mismo impuesto, realicen los vendedores-recaudadores, que es como llama la expresada ley a los comerciantes sujetos al tributo».

ENVIO DE MANIFIESTOS POR CORREO CERTIFICADO A INTERVENCION GRAL.

La Cámara de Comercio Cubana ha dirigido la siguiente recomendación a los navieros asociados a dicha Corporación, en relación con el envío a la Intervención General de la República, por correo certificado, de la copia de los manifiestos de los buques que entren en Cuba procedentes del extranjero.

«Que, al objeto de poder justificar de manera debida, en todo tiempo, que se ha cumplido lo dispuesto en el artículo 483 de la Ley Orgánica del Poder Ejecutivo se conserve el recibo del certificado impuesto en correos al enviar copia del manifiesto, los nombres del capitán y del buque y la fecha de su arribo; a fin de evitar, en caso de posible extravío del manifiesto en la Intervención General de la República, que se imponga a los interesados la multa señalada en la ley».

Cotizaciones

MARZO 4

LA PESETA	EL FRANCO
española se cotizó hoy al CIERRE del mercado a razón de	francés se cotizó hoy al CIERRE del mercado a razón de
13 PESETAS	25 FRANCOS
10 61 Por DOLLAR	57 Por DOLLAR

LA NUEVA DIRECTIVA DE LA ASOCIACION NACIONAL DE AGENTES COMERCIALES

En la tarde de ayer celebró junta la Asociación Nacional de Agentes Comerciales, dándose en ese acto posesión de sus respectivos cargos a los nuevos miembros de dicha Directiva, electos en las recientes elecciones celebradas por la Asociación.

Los nuevos electos, que tomaron ayer posesión de sus cargos, son los siguientes señores:

José Ortega, Primer Vicepresidente.
Manuel Escoto, Vicetesorero.
Raimond Rose; E. D. Often; Ramón Cardona; Abelardo Fernández; Rodrigo Vigil Escalera; Ramón Diego; Max Haslinde; Fernando Ortega; Juan Aguilera Ríos y J. L. Destard; vocales.

FRUTOS CUBANOS EN EL MERCADO DE NUEVA YORK

Continúan bajando los precios según anunció ayer la oficina Agrícola Mercantil de N. York

Un cable recibido ayer en la Sección de Fomento y Expansión Comercial de la Secretaría de Agricultura de su oficina agrícola-mercantil de New York, anuncia que en general los precios de nuestros frutos en el mercado norteamericano continúan más flojos, habiéndose vendido ya el tomate denominado 216 a menos de dos pesos la caja, precio que no cubre los gastos.

Agrega la oficina que quizás esta baja de precios obedezca a que el día primero de los corrientes se remataron 13.920 cajas de tomate solamente de Cuba, por lo que recomienda que debe sacrificarse para próximos embarques la cantidad por la calidad para obtener precios satisfactorios.

La venta de ajíes y papas continúa muy floja en el vicon mercado, solamente obteniendo precios superiores los llamados «extra fancy».

Por su parte el precio de la piña sigue sostenido, habiendo obtenido precios superiores a dos pesos, la de 24, 30 y 18, siendo esta última graduación más baja que la de 24 y 30, que desde hace algún tiempo son las clases que tienen más demanda.

GRAN ENTUSIASMO POR LA PROXIMA EXPOSICION DE LA INDUSTRIA ANIMAL

Con gran actividad se viene trabajando en la Estación Experimental Agronómica de Santiago de las Vegas para adaptar locales y construir otros en los que se instalarán las diferentes Secciones en que se divide el Certamen de Industria Animal, así como la Exposición Avícola que organiza la Asociación Nacional de Avicultura.

Numerosos elementos que abarcan ambas exposiciones y por lo tanto interesados en las industrias, han mostrado interés en conocer la organización, con el propósito de enviar sus exhibiciones y laborar por el mayor auge de estos concursos.

Hasta el momento han ofrecido premios numerosos particulares que serán otorgados en los certámenes del 2 al 6 de abril próximo, y los pedidos de hojas de inscripciones y de Reglamentos que a diario se reciben en la oficina de la Dirección de la Exposición en la Secretaría de Agricultura, aumentan cada día.

Ya está impreso el folleto que contiene el Reglamento de la Exposición, así como la lista de los premios oficiales y particulares, el cual se está distribuyendo para conocimiento de todo el mundo.

LA EXPORTACION DE TABACO EN FEBRERO

La Comisión del Tabaco acaba de publicar el resumen total del valor de las exportaciones de tabaco y sus productos, por todos los puertos de la República, durante el mes de febrero de 1932.

Según el citado resumen, el valor de la exportación tabacalera en el pasado mes de febrero, ascendió a $1.137,176, contra $1.005,913 durante el mes anterior y $1.866,238 en febrero de 1931.

Resulta, pues, un aumento de $131,263 en febrero de este año, respecto al mes anterior, y una merma, apreciable, por cierto, de $729,062 en relación con el mes de febrero de 1931.

SUGESTIONES REFERENTES A LA FRANQUICIA PARA LAS PAPAS PARA SEMILLA

El señor Benjamín Fernández, Presidente de la Cámara Nacional de Comerciantes e Industrales, dirigió recientemente, según anunciamos en su oportunidad, algunas ideas y fórmulas en relación de las medidas para reglamentar la importación de papas para semilla, al doctor Roberto Netto, Secretario de la Comisión Técnica Arancelaria, a quien está encomendada la ponencia por la citada comisión.

Recordarán nuestros lectores, por haber ampliamente informado el DIARIO, la aplicación de la franquicia arancelaria a dichas papas para semilla daba lugar, por parte de comerciantes poco escrupulosos a fraudes de consideración, con perjuicio del erario, del agricultor y del comercio honrado.

El doctor Roberto Netto contestó al señor Benjamín Fernández, dando las gracias por sus valiosas sugestiones, asegurando que las tendrá en cuenta en su ponencia.

¿SIENTE VD. DOLOR EN LOS MUSCULOS?
Cuando los músculos están lastimados, cansados, adoloridos, basta frotarlos con este antiséptico calmante, que, sin irritar ni manchar, alivia el dolor. Pida el frasco de 1¾ Oz.
ABSORBINE JR.

MERCADO AZUCARERO

Marzo 4 de 1932.

(Por nuestro hilo directo)

AZUCARES CRUDOS

Tarde al cierre del mercado de crudo sayer reportáronse ventas de 16,000 sacos de Cubap ara despacho a mediados de marzo, al precio de .90 costo y flete a operadores y un cargamento de azúcares de Puerto Rico, ahora cargando, y una pequeña cantidad de crudos de Cuba, ex almacén Nueva York, a la base de 2.86 a la Refinería American, cerrando el mercado ayer con más compradores a la misma base.

Temprano hoy se anunció el total de ventas a refinadores ayer fué de al rededor de 12-15,000 toneladas de Puerto Rico, para pronto embarque, a la base de 2.86 y 1,000 toneladas de las Filipinas, para llegar en la semana entrante, a la base de 2.85.

Hoy abrió el mercado de crudos con un tono más débil, habiendo obtenibles y ofrecidas de 10,000 a 12,000 toneladas de crudos de derechos libres para llegar pronto y para pronto embarque, a la base de 2.85. Los refinadores retraídos.

Al medio día reportóse temprano en la mañana se habían efectuado ventas de 1,000 toneladas de azúcares de las Filipinas para llegar en la semana entrante a la base de 2.85 a la Refinería Pennsylvania y 10,000 sacos de Puerto Rico, para llegar a mediados de marzo, a la misma base a la Refinería National.

Circularon a la vez rumores de haberse efectuado ventas de crudos de derechos libres a la base de 2.84, con más vendedores a la misma base y compradores a la base de 2.83.

Después del cierre de la Bolsa de Futuros de Azúcar de Nueva York confirmóse la venta efectuada temprano hoy de 20,000 sacos de Puerto Rico, para pronto embarque, a la base de 2.84 a la Refinería National. Al cierre los refinadores desinteresados por arriba de la base de 2.83.

Existencias de azúcares crudos en almacenes afianzados New York:

Ayer	450.870 sacos
Hoy	448.171 »

Cotización Spot de Willett y Gray el día 3: 2.85.

AZUCARES REFINADOS

Nuestros cables de apertura anunciaban un mercado quieto. Los nuevos pedidos moderados.

MERCADO DE LONDRES

Nuestros cables de apertura anunciaban un mercado más débil, influenciado por los avisos recibidos desde Cuba de aún no haber sido arreglada la controversia existente entre Cuba y Java.

Reportóse haber vendedores de crudos a la base de .85 lab.

COTIZACIONES DE LA TERMINAL DE LONDRES

	Cierre anterior
Marzo	6/ 2
Mayo	6/ 4
Julio	6/ 5½
Agosto	6/ 7
Octubre	6/ 8
Diciembre	6/10
Marzo	7/ 1
	Cierre de hoy
Marzo	5/10
Mayo	5/10¾
Julio	6/ 2½
Agosto	6/ 4¼
Octubre	6/ 5
Diciembre	6/ 7
Marzo	6/10

APERTURA DE LA BOLSA DE FUTUROS DE AZUCAR DE NEW YORK

Los Futuros abrieron hoy con un tono más débil, debido a fuertes ventas por cuenta de una preeminente firma operadora de Nueva York. Las compras diseminadas.

COTIZACIONES DE LA BOLSA DE AZUCARES CRUDOS FUTUROS DE NEW YORK

	Cierre anterior
Marzo	.....
Mayo	0.90/91
Julio	0.98
Septiembre	1.04
Diciembre	1.10
Enero	1.11/12
Marzo	1.16/ 7
	Cierre de hoy
Marzo	.....
Mayo	0.88
Julio	0.93/94
Septiembre	1.00
Diciembre	1.06
Enero	1.07/08
Marzo	1.12/ 3

Toneladas vendidas: 39,950.

Lamborn, Hutchings and Co.

MERCADO GANADERO

Siete casillas con ganado entraron ayer en la plaza. Una procedente de Agramonte; dos procedentes de Cienfuegos, y cuatro de Camagüey. Ganado todo para los dos mataderos.

LOS PRECIOS EN PIE

Precios pagados por compradores en los mercados de origen:

El vacuno

En Oriente, de dos y medio a tres centavos con el cinco por ciento de descuento.

En Camagüey, de dos y medio a tres centavos con el diez por ciento de descuento en la finca; y sin descuento en la ciudad.

En Las Villas, de dos y medio a tres centavos con el diez por ciento de descuento.

De Pinar del Río, de dos y medio a tres y medio centavos, pero pesado y entregado en los mataderos de esta capital.

El lanar

El lanar, de dos y medio a cinco centavos.

De cerda

Del país de siete a siete y medio centavos.

MATADERO DE LUYANO

En el Matadero de Luyanó se sacrificaron las siguientes reses:

De vacuno	159
De cerda	46
De lanar	20

Los precios que rigieron en el Matadero de Luyanó fueron:

Vauno: de 13 a 15 cts. el kilo.
Cerda: de 28 a 40.
Lanar: de 25 a 40.

MATADERO INDUSTRIAL

En el Matadero Industrial se sacrificaron las siguientes reses:

De vacuno	195
De cerda	84
De lanar	26

Los precios que rigieron en el Matadero Industrial fueron:

Vauno: de 13 a 15 cts. el kilo.
Cerda: de 28 a 40.

MAS A TONO CON LA REALIDAD, EL VIEJO MUNDO SE LEVANTA YA DE SU LECHO DE ENFERMO GRAVE

Los acontecimientos registrados en las últimas semanas y la mayor comprensión de las circunstancias actuales, han influído favorablemente en el mercado de valores

Por Thomson and McKinnon

NEW YORK, marzo 4. Luis Mendoza y Cía. Aunque el mercado recibió hoy poca ayuda de las noticias, su actuación denotó de todos modos una actitud optimista. Si bien los cambios de precios fueron reducidos sin indicar tendencia fija alguna, lo cierto es que, en el fondo, el tono fué bueno. Fué, en suma, la clase de mercado que cabe esperar bajo las actuales circunstancias. Las influencias que afectan ahora al curso del mercado tienen principalmente por origen las esperanzas. Para hacer relación de las razones en que estas esperanzas se basan, tendríamos que enumerar cuantos acontecimientos se registraron en estas últimas semanas en relación con el programa general de reconstrucción, tanto aquí como en el extranjero. Y ya el lector está bien al tanto de esos acontecimientos. Cualquiera que conozca ligeramente la situación contemporánea sabe muy bien que el viejo mundo ha experimentado una terrible sacudida. Esta ha impuesto reajustes que pocos hubieran previsto hace tres años escasos. Pero de algún tiempo a esta parte venimos mirando ya cara a cara la realidad y dándonos cuenta de nuestra posición exacta. Acaso hayamos logrado escapar a algo peor de lo que hemos experimentado; lo cierto es que muchos de nuestros temores no llegaron a realizarse. Dijérase que cada día que transcurre va relegando más y más esos temores a segundo término. Hemos logrado dominarnos. Estamos pensando con mayor claridad. Tenemos ya más confianza en nosotros mismos y en el orden económico de las cosas. A nuestro juicio, el viejo mundo trata ya de levantarse de su lecho de enfermo.

MERCADO DE TABACO

Quinientos treinta tercios, de tripas varias y clases bajas de dos cosechas, vendieron y entregaron ayer Pouso y Pérez a la Henry Clay and Bock Company

Menéndez y Compañía volvieron a los almacenes de Rodríguez, Méndez y Compañía, para registrar ciento treinta tercios de tripas limpias de la última cosecha de Vuelta Abajo.

De esta misma procedencia e igual tiempo vendieron y entregaron a los mencionados señores Menéndez y Compañía, trescientos cincuenta y dos tercios, también de tripas para fábrica, los cosecheros y exportadores Manuel A. Suárez y Compañía.

Ciento cincuenta tercios de catorcena de Partido, vendieron y entregaron Toraño y Compañía a Constantino González y Compañía.

Martín Dosal registró en los almacenes de Ruisánchez, Egusquiza y Compañía, ochenta y cinco tercios de broncos y colas.

Cincuenta y tres de coronas de Partido, vendieron y entregaron Sabucedo y Compañía a los hermanos Calleja.

Constantino González y Compañía empezaron a entregar a Manuel A. Suárez y Compañía, más de mil tercios de terceras y octavas de la última cosecha de Las Villas.

Veinticinco tercios de volados, de la última cosecha de Vuelta Abajo, vendieron y entregaron H. Duys y Compañía a J. B. Díaz y Compañía.

Otros menores, como ese, de distintas clases y procedencias varias, pasaron también de manos durante el día. No merecen detallarse.

LA RAMA QUE ENTRO

Hasta las seis de la tarde habían entrado en los patios de los ferrocarriles, las partidas de tercios y pacas siguientes:

De Placetas, para Sobrinos de Antero González, 172.

De Ovas, para H. Duys y Compañía, 213.

De Cumanayagua, para Constantino González y Compañía, 169.

De Camajuaní, para I. Kaffenburgh e Hijos, 76.

De Placetas, para Sobrinos de Antero González, otra casilla con 132

De Ovas, para la Henry Clay and Bock Company, 52

De Cumanayagua, para Junco y Hermano, 5.

De Camajuaní, para Echevarría y Pérez, 36.

Procedentes de Oriente entran otras partidas, por vapor, que diremso en nuestra próxima información.

COMPRAS EN LOS CAMPOS

En varias zonas de Vuelta Abajo han pasado a segundas manos algunas vegas en tercios de la última cosecha. Pero quedan todavía disponibles otras vegas en Pilotos, Ovas y otras zonas.

En las villareñas también quedan disponibles, en manos de Sindicatos y cosecheros, algunos lotes buenos de la última cosecha.

Los de clases bajas se consideran absorbidos todos por las firmas Constantino González y Compañía y Sobrinos de Antero González, quienes uno y otro día han estado comprando grandes cantidades de permanentes, manchados, capadura y botes.

Ambas firmas compran también estos días, como en los anteriores, de varias clases en la provincia de Pinar del Río.

Son esos tabacos que se adquieren con el propósito de embarcarlos a España, principalmente, y a otros países de Europa.

BOLSA DE LA HABANA

Marzo 4 de 1932.

BONOS Y OBLIGACIONES

	Comp.	Vend.
Cuba 1904 Speyer	86	94
Cuba 1905 Deuda Int	32	47
Cuba 1909 4½	68	78
Cuba 1914 Morgan	82	96
Cuba 1923 5½ Morgan	73¾	75½
Cuba 1945 5½ O. Públicas $40.000.000	36	37¾
Obligaciones oro del Tesoro República de Cuba	25½	32
Bonos seriados República de Cuba — Morgan 5½ por 100 1927:		
E. Vence 1 julio 1932	82	—
F. Vence 1 julio 1933	61	—
G. Vence 1 julio 1934	57	—
H. Vence 1 julio 1935	55	—
I. Vence 1 julio 1936	54	—
J. Vence 1 julio 1937	53	—
Certificados serie 5½ % Obras Públicas:		
Vence junio 30 de 1932	80½	—
Vence diciembre 31 de 1932	60	—
Vence junio 30 de 1933	57½	—
Ayuntamiento de la Habana 1a hip	91	100
Ayuntamiento de la Habana 2a hip	96	102
Bonos del Centro Asturiano	58	60
Oriente Cubano	—	—
Territorial serie B	—	—
Cervecera	50	70
Cervecera (Obligaciones no hip.)	32	42
Ciego de Avila	—	—
Curtidora	—	—
Gas	91	104
Hav. Electric (Consolidados)	20	27
Hav. Electric (Obligaciones no hip.)	6½	10
Iron Beer (Obligaciones no hip.)	—	—
Jarcia Matanzas	70	90
Edificio La Metropolitana S. A	—	—
Ladrillos	—	—
Matadero	—	—
Nueva Fábrica de Hielo	90	—
Papelera serie A	58	—
Papelera serie B	60	—
Teléfono	63	76
Unidos	10	—

ACCIONES

	Comp.	Vend.
Agrícola Oriente Cubano $6.000.000	—	—
Banco Agrícola	—	—
Banco Territorial; beneficiarias	—	—
Banco de Préstamos sobre Joyería	—	—
Cervecera	80	90
F. Consolidados de Cuba; prefs	9	—
Cuba Cane prefs	—	—
Cuba Cane com	—	—
Kokofat prefs	—	—
Kokofat com	—	—
Cuba R. R.	12	25
Curtidora	—	—
Fibras y Jarcia	15	—
H. Electric Utilities So. prefs. del 6 por 100	38	39½
H. Electric Utilities So. prefs. del 5 por 100	28	31½
H. Electric Railway Co. preferidas	3	9
H. Electric Railway Co. comunes	⅜	1½
Jarcia preferidas	21	—
Jarcia prefs. ex dividendo en acciones	20	—
Jarcia comunes	3½	—
Licorera comunes	3¼	—
Lonja prefs	—	—
Lonja com	—	—
Matadero	—	—
Seguros La Mercantil	50	100
Metropolitan Auto	100	—
Naviera prefs	16	—
Naviera comunes	3	5
Nueva F. de Hielo	100	—
Nueva Fábrica de Hielo beneficiarias	9	—
Perfumería prefs	15	—
Perfumería com	1	—
Pesca prefs	60	—
Pesca comunes	10	—
Teléfono prefs	54	58
Teléfono com	65⅞	—
Unidos	3¼	3¾
Union Oil	5	6¾

MERCADO DE CAMBIOS

Marzo 4.

Firme y de alza la libra esterlina.
De baja la peseta española.
Flojo el cambio sobre New York.
No hubo operaciones.

Estados Unidos cable	3/32 D.
Estados Unidos vista	1/10 D.
Londres cable	3.51
Londres vista	3.50
Madrid cable	7.64
Madrid vista	7.63
París cable	3.95
París vista	3.94
Bélgica cable	13.90
Bélgica vista	13.89
Franco suizo cable	19.46
Franco suizo vista	19.39
Italia cable	5.22
Italia vista	5.21
Alemania cable	23.80
Alemania vista	23.79
Hong Kong cable	25.50
Hong Kong vista	25.40
Canadá cable	11 5/8 D.
Canadá cheque	12 % D.
Amsterdam cable	40.50
Amsterdam vista	40.45

Compañía Arrendataria Tívoli, S. A.

PLANTA DE REFRIGERACION

CALZADA COSME BLANCO HERRERA
CERRO. — HABANA

Contamos con las magníficas y espaciosas neveras de la antigua "Cervecería Tivoli", provistas de chuchos de ferrocarril, patios y amplios almacenes, para ofrecer el más cómodo y eficaz servicio de refrigeración, a los que deseen conservar sus productos alimenticios u otras materias. Esta planta, que es de inmensa capacidad, está dividida en compartimientos independientes, con temperaturas adecuadas a la clase de artículo que se desee conservar.

TELEFONOS DE INFORMACION:
Planta: I-4949
Presidencia: A-3761
Tesorería: A-7789

BOLSA DE NEW YORK

RECIBIDO POR EL HILO DIRECTO DE MENDOZA Y Ca.

Marzo 4 de 1932.

	Cierre
A	
Adams Express	5½
Amer. Machine Fdy	—
Air Reduction	67½
Alaska Juneau	14¾
Alleghany Corp	2¾
Allied Chemical	83½
Amer. Bank Note	15¼
American Can	71⅛
Amer. For. Pow	7¾
Amer. Ice	19½
Amer. Inter	7½
Amer. Locomotive	7⅜
Amer. Power Light	15
Amer. Safety Razor	28
Amer. Smel. and Ref	15⅞
Amer. Tel and Tel	132⅝
Amer. Tobacco B	86¼
Amer. Water Works	22¼
Amer. Radiator	7¾
Amer. Tobacco A	84
Amer. Bosch Mag	—
American Woolen	—
Anaconda Cpper Min	10⅛
Assd Dry Goods	5¾
Atch. Top. and Sta. Fe	83
Atl. Coast Line	28
Atlantic Ref	11⅝
Auburn Auto	91
B	
Baldwin Locomotive	—
Baltimore and Ohio	18⅜
Barnsdall A	5
Bendix Aviation	14
Best and Co	23¾
Bethlehem Steel	22¾
Bohn Alum	16
Borden Company	41
Briggs Mfg Co	11⅛
Brook. Man. Tran	49¼
Brooklyn Union	86¾
Byers (A. M.) Co	18⅛
C	
Calif. Packing	10
Calumet and Hecla	—
Canada Dry	12
Canadian Pacific	19⅝
Cannon Mills	—
Case (J. I.) Co	36¼
Cerro de Pasco	12¾
Chesapeake and Ohio	23⅝
Chic and N. W	9
Childs	6½
Chi. Gt. West com	—
Chi. Gt. West pref	—
Chi. Mil. St Paul Pac com	2⅝
Chi. Mil. St Paul Pac pref	4
Chic Rock I. Pac	11¼
Chrysler Motors	12¾
Coca Cola	117½
Colorado Fuel	8½
Columbia Gas	14¾
Columbia Graph	—
Com. Solvents	9⅝
Congoleum Nairn	10⅝
Congress Cigar	—
Cons. R. R. of Cuba	10
Consolidated Gas	66
Continental Can	39⅛
Corn Products	44⅞
Crucible Steel	—
Cuba Company	—
Cuban Amer. Sugar	1¼
Cuban Cane Sugar	—
Curtiss Wright	1¾
Columbian Carbon	35½
Coty Inc	4⅛
Com. and South	4⅛
D	
Davison Chemical	4½
Delaware and Hudson	—
Delaware Lackawanna	—
Drug Inc	53
Du Pont	56¼
E	
Eastman Kodak	32½
Electric Auto Lite	31½
Electric Power Light	13½
Electric Bond and Share	10
Erie	—
F	
Fairbanks Morse	—
Foster Wheeler	10¼
Fox Film	3½
Freeport Texas	19
G	
General Amer. Tank	23⅜
General Asphalt	12⅜
General Cigar	37¼
General Electric	20¼
General Food	37¼
General Motor	22
General Ry Signal	25½
Gillette Safety Razor	22⅝
Gimbel Bros	2⅛
Gold Dust	18
Goodyear	16⅞
Goodrich	4
Graham Paige	—
Gt. West Sugar	—
Granby Copper	6¾
Great Northern	20¼
Great Northern	20¼
H	
Hershey Chocolate	29
Houston Oil	20¾
Howe Sound	12½
Hudson Motor Co	7¼
Hupmobile	3⅞
I	
Illinois Central	18¾
Interborough R. T.	13¼
Int. Cement	17
Inter. Combustion	1¼
Int. Harvester	23⅝
Inter. Nickel	8⅝
Inter. Tel and Tel	11½
J	
Johns Manville	19½
J. Kayser and Co	—
K	
Kansas City South	
Kelvinator Corp	10
Kelly Spring. Tire	2⅛
Kennecott Copper	10½
Kreuger and Toll	7½
Kroger Grocery	18⅛
L	
Lambert	51⅞
Lehigh Valley	—
Lehman Corp	41
Liggett Myers	68
Lima Locomotive	8¾
Loews Inc	19
Lorillard	15
Louisville and Nashville	—
M	
Mack Trucks	17
Macy (R. R.) Co	50
Magma Copper	—
Mathieson Alkali	—
Mexican Seboard Oil	3
Missouri Pacific	3
Montgomery Ward	11
Mo. Kan. and Tex. com	3
Murray Corp of America	3
N	
Nash Motors Co	13
National Cash Reg	13
National Dairy Prod	16
National Biscuit	44
National Power and Light	16
Nevada Consol. Cop	5
N Y Central	35
N Y New Haven and H	20
Norfolk and West	1
North American	35
North Amer. Aviat	—
Northern Pacific	5
O	
Ohio Oil	3
Otis Elevator	13
Owens Bottle	27
P	
Pac. Gas and Elec	24
Pacific Light	—
Packard Motors	3
Paramount Publix	1
Pathé Exchange	—
Penn. R. R. Co	18
Phillips Petrol	5
Pub. Sr. N. J.	68
Pullman Company	29
Puerto Rico Sugar	—
Pure Oil	4
R	
Radio Coropration	5
Radio Keith Orph	3
Reading Co	3
Republic Iron Steel	5
Reynolds Tob. B	33
Royal Ducht	22
S	
Safeway Stores	8
Schulte Retail	—
Sears Roebuck	37
Shell Union Oil	3
Simmons Company	4
Sinclair Oil Corp	5
Southern Pacific	3
Southern Railway	1
St. Joseph Lead	5
St Louis and San Francisco	—
Standard Brands	3
Standard Gas and Elec	1
Standard Oil of Calif	3
Standard Oil New Jersey	3
Socony Vacuum Corp	3
Stewart Warner	3
Studebaker Corp	3
T	
Texas Co	3
Texas Gulf	3
Texas Pac Land	—
Timken Roller	3
Tob. Prods A	3
Tob. Prods	3
U	
United Carbon Co	13
Union Carbide	3
Union Pacific	3
United Aircraft	3
United Fruit	3
United Gas and Imp	3
United Corporation	3
Union Oil Cal	3
Union Cigar Stores	3
U S Ind Alcohol	3
U S Realty and Imp	3
U S Rubber	3
U S Steel	3
Utilities Pow and Light	3
V	
Vanadium	3
W	
Wabash comunes	3
Warner Bros Pic	3
Werren Bros	3
Western Maryland	3
Western Union	3
West Airbrake	3
West Elec	3
White Motors	3
Willys Overland	3
Woolworth	3
Y	
Yellow Truck	3

SUBASTA DE TABACO EN RAMA PARA ABRIL PROXIMO

El señor José E. Perdomo, Jefe de Despacho de la Comisión Nacional de Propaganda y Defensa del Tabaco, ha enviado una circular a los almacenistas de tabaco, informando, por orden del Secretario de Agricultura, que el día 9 del próximo mes de abril se efectuará en Madrid la convocatoria de la Compañía Arrendataria de Tabacos Española, para la subasta de 4.170.000 kilogramos de tabac en rama de Cuba, poniendo a disposición de los interesados el texto oficial de dicha convocatoria, publicada en la Gaceta de Madrid.

CLEARING HOUSE

Marzo 4.

Las compensaciones efectuadas por entre los Bancos asociados al Habana Clearing House ascendieron a $1.1198,338.56.

EMPRESA NAVIERA DE CUBA, S. A.

JUNTA GENERAL ORDINARIA DE ACCIONISTAS

En cumplimiento de lo dispuesto en el Artículo vigésimo tercero de los Estatutos de esta Empresa, y según acuerdo del Consejo de Administración, se convoca por este medio, a los Señores Accionistas, para la Junta General Ordinaria que deberá celebrarse el día 29 (martes) del presente mes de Marzo, a las tres y media de la tarde, en el edificio de las Oficinas de la Empresa, San Pedro Número 6, con el fin de proceder según el Artículo 26 de los Estatutos, a la renovación del Consejo de Administración, dar cuenta con la Memoria, Balance Anual, y cuantos más asuntos o mociones interesen a la Compañía, debiendo concurrir para reunirse la Junta la mitad más una de las acciones, según el Artículo 27 de los Estatutos.

Según el Artículo 19 de los Estatutos, los accionistas deberán entregar en las Oficinas de la Empresa sus acciones, diez días antes de la Junta, si son al portador, y si fueren nominativas deberán estar inscriptas en los Libros de la Compañía, diez días antes de la Junta.

Cumplido el Art. 19 de los Estatutos, los accionistas, podrán según el Art. 21, asistir personalmente, por carta de autorización otorgada a otro accionista, o por poder conferido a «una persona extraña»; y por los que tuvieren limitada su capacidad, comparecerá su representación legal.

Habana, Marzo 2 de 1932.

LUIS OCTAVIO DIVIÑO.
Secretario.

EMPRESA NAVIERA DE CUBA S. A.

SECRETARIA

JUNTA GENERAL EXTRAORDINARIA DE ACCIONISTAS

De conformidad con los Artículos 24, 29, 30 y 33, de los Estatutos, y acuerdo del Consejo de Administración, se convoca a Junta General Extraordinaria de Accionistas para el día 22 (martes) del presente mes de Marzo, a las tres y media de la tarde, en el Edificio de las Oficinas de la Empresa, San Pedro No. 6, con objeto de deliberar y resolver sobre la modificación de los Estatutos y del Capital Social de la Empresa, debiendo concurrir para constituirse la Junta, según el Artículo 34 de los Estatutos y el 168 del Código de Comercio, las dos terceras partes del Capital Social y las dos terceras partes del número conocido de accionistas.

Según el Artículo 19 de los Estatutos, los accionistas deberán entregar en las Oficinas de la Empresa sus acciones, diez días antes de la Junta, si son al portador, y si fueren nominativas deberán estar inscriptas en los Libros de la Compañía, diez días antes de la Junta.

Cumplido el Artículo 19 de los Estatutos los accionistas podrán según el Artículo 21, asistir personalmente, por carta de autorización otorgada a otro accionista, o por poder conferido a «una persona extraña»; y por los que tuvieren limitada su capacidad, comparecerá su representación legal.

Habana, Marzo 2 de 1932.

LUIS OCTAVIO DIVIÑO.
Secretario.

Interesante a las Compañías de "Seguros"

Las Compañías de Seguros de cualquier clase que tengan que sustituir valores de los que tienen dados en garantía en la Hacienda, según dispone la Ley de 23 de Enero de 1932, deben dirigirse al señor Armando Parajón, de Obrapía 33, teléfono A-7582, quien tiene oportunidad de hacerles oferta especialísima conveniente a sus intereses.

N. GELATS & Co.
Habana BANQUEROS Aguiar 106-108
Vendemos cheques de Viajeros
Pagaderos en todas partes del mundo
y Cartas de Crédito Circulares
en las mejores condiciones.
"SECCION DE CAJA DE AHORROS"
Recibimos Depósitos en esta Sección Pagando el 3 por 100 Anual. Todas estas operaciones pueden efectuarse también por correo.

CUBAN TELEPHONE COMPANY

Por acuerdo de la Junta Directiva celebrada el día 3 de marzo de 1932 se ha declarado un dividendo trimestral de 1¾ por ciento para las acciones preferidas a los accionistas que lo sean en 15 de marzo del presente año.

Dicho dividendo trimestral se pagará el día 31 de marzo de 1932 por medio de checks según costumb

NUEVOS MODELOS de VESTIDOS PARA PRIMAVERA

En Chiffones, Crepés de Seda Lisos y Estampados estilos Maravillosos Precios bajos

DESDE $10.75 a $24.75

Vea algunos de estos nuevos estilos en una de nuestras vidrieras de San Rafael 11.

VESTIDOS de BOUCKLETTE A $6.75

ABRIGOS DE SPORT DESDE $10.75

TRAJES DE WOOLINAIRE DESDE $8.75

ABRIGOS CON PIELES LEGITIMAS DESDE $19.75

Pieles Legítimas A Precios muy Reducidos

Siempre consigue usted todo lo mas nuevo en

THE FAIR
SAN RAFAEL 11
Sucursal Monte 49

RADIO Y ELECTRICIDAD

Por ALBERTO GIRO

TRASMISIONES PARA HOY

C M W
588 Kc.—510 m.

11.00 a. m.—Radio Vermouth por Nena Cuenco.
12.00 m.—Información Social y Mercantil.
1.00 p. m.—Mil y una por Emma López Seña.
2.00 p. m.—Margot Alvariño.
3.00 p. m.—Receso.
4.00 p. m.—Receso.
5.00 p. m.—Corman, su orquesta y Luisito Valdés.
6.00 p. m.—El cuadro Metropolitano, dirigido por la señorita Margarita Garisoaín que trasmitía por la CMCB, trasmite desde hoy por esta Estación, los martes y sábados de 6 a 7 de la tarde. «Cuando yo muera» por el señor Juan Mejías, al piano señorita Matilde Villa.
«Niña Pancha», zarzuela por el cuadro Metropolitano.
Vals brillante de Chopín por la profesora señorita M. Villa.
«Lamento Gitano por el señor Juan Mejías y seorita M. Villa.
7.00 p. m.—Hora del Grupo de arte elegante.
8.00 p. m.—Desde el Estudio.
9.00 p. m.—Mosaico Comercial.

C M C A
1235 Kc.—243.7 m.

De 1 a 2 p. m.—Programa dedicado al Tourismo tomando parte el Conjunto Artístico Gómez, el tenor Roberto Aguirre y el maestro Eugenio Moreno.
1.—Tema Musical «Tus Ojitos», capricho cubano. 2—Mentido amor, señor Aguirre. 3—La Panderetera, Conjunto Gómez. 4—Tomo y Obligo tango, señor Aguirre. 5—La Mujer Tabla, Conjunto Gómez. 6—Alma de Dios, señor Aguirre. 7—La Bayadera, Conjunto Gómez. 8—Peteneras, Conjunto Gómez. 9—Entre Letras, canción, señor Aguirre. 10—El Gondolero, señor Aguirre. 11—Claveles, Conjunto Gómez. 12—Tema Musical.
Acompañante: Maestro Eugenio Moreno.
2.00 p. m.—Programa Variado.
4.00 p. m.—Música española.
6.00 p. m.—A cargo de Mercedita Díaz, Eva Lima, Clementina Piqué y otros.
7.00 p. m.—Programa Chino.
8.00 p. m.—Programa «Arte y Decoración», con música selecta.

C M C
840 Kc.—356 m.

A las 8.00 p. m.—Carlos Spaventa y su orquesta típica Argentina con la cooperación de la soprano señorita Berta D.or, solos de bandoneón por Ceruse, piano solos por Godoy.
A las 8.30 p. m.—Trío CMC compuesto de violín, celo y piano bajo la dirección del maestro Joaquín Molina, alternando con la soprano señorita Consuelo Miró, acompañada al piano por la señorita Natalia Torroella, y la soprano señora Mercedes Menéndez, y barítono Rafael Pradas, y la señora de Martínez, pianista acompañante.
A las 9.00 p. m.—Hora por el Observatorio Nacional.
A las 9.01 p. m.—Carlos Spaventa y su Orquesta típica argentina con la cooperación de la soprano señorita Berta D.or, solos de bandoneón por Ceruse, piano solos por Gody.
A las 9.30 p.m.—Trío CMC compuesto de violín, cello y piano bajo la dirección del maestro Joaquín Molina; alternando con la soprano señorita Consuelo Miró, acompañada al piano por la señorita Torroella, y la soprano señora Mercedes Menéndez, barítono señor Rafael Pradas, y la señora de Martínez, pianista.
A las 10.00 p. m.—Desde el Casino Nacional.

C M K
730 Kc.—410.9 m.

11.30 a. m.—Radio Social.
12.30 p. m.—Programa Femenino a cargo de Mme. Leila.
1.30 p. m.—Diario del Aire y Agricultura.
2.00 p. m.—Receso.
5.30 p. m.—Trasmisión Escolar.
6.30 p. m.—Noticiario Deportivo a cargo de Hilario Fránquiz.
7.00 p. m.—Fernández y Baez, Diálogo Cómico.

C M B C
965 Kc.—310.7 m.

11 a 11 y media a. m.—Fakir Asored.
11 y media a 12 p. m.—Programa de Música Variada.
12 a 1 p. m.—Programa a cargo de «La Sonora Matancera.»
1 a 2 p. m.—Programa a cargo de la orquesta que dirige Belisario López y su cantante Antonio García.
2 a 3 p. m.—Programa a cargo de artistas chinos y divulgación de las últimas noticias sobre el conflicto chino-japonés.
3 a 4 p. m.—Programa de Música Mejicana.
4 a 5 p. m.—Programa de Música española con la trasmisión de la Zarzuela «El Dúo de la Africana».
5 p. m.—Buenas tardes.

C M X
890 Kc.—336.9 m.

De 12 a 1 p. m.—Programa con la Orquesta «Llamas». Música bailable cubana. Cantante: José Ramón Ortiz.
De 1 a 1.15 p. m.—Charla con los oyentes.
De 1.15 a 1.30.—Tangos, boleros y canciones por el barítono Carvajal, acompañándose con guitarra.
De 8 a 8.30 p. m.—Orquesta «Llamas». Música bailable cubana. Cantante: José Ramón Ortiz.
De 8.30 a 8.45 p. m.—Tangos y canciones por «Neno» Borja, acompañándose con guitarra.
De 8.45 a 9 p. m.—Soprano María Fantoli. Acompañante: Santos Menéndez.
De 9 a 9.15 p. m.—Barítono Paulino Rosete. Acompañante: señora Elisa Lecuona.
De 9.15 a 9.30 p. m.—Soprano señorita Ana María Relaño. Acompañante: Santos Menéndez.
De 9.30 a 9.45 p. m.—Tenor Adrián Elorza. Acompañante: Santos Menéndez.
De 9.45 a 10 p. m.—Soprano señora Mercedes Menéndez. Acompañante: Santos Menéndez.
De 10 a 12 p. m.—Bailables.
12 p. m.—Buenas noches. Hasta el Lunes.

C M C W
1285 Kc.—233.4 m.

9.00 p. m.—Bailables, desde «Sans Souci», y canciones por el barítono Pinelli.

EL EJERCITO DE SALVACION EXPLICADO POR RADIO ESTA NOCHE

El trabajo del ejército de Salvación entre los habitantes de habla inglesa de la ciudad de la Habana será convenientemente expuesto esta noche a las 7.15 por el Rev. Herbert Caudill y Mr. G. Grant Mason por medio de conferencias trasmitidas desde la Estación CMDC, de la International Broadcasting Company, de 680 kilociclos.

Los lectores de DIARIO DE LA MARINA se interesarán seguramente por escuchar estas interesantes conferencias si están en condiciones de comprender el idioma inglés.

HABANERAS

LA BODA DE ESTA NOCHE

LA PARROQUIA DEL VEDADO

En la noche de hoy.
Una boda elegante.
Es la de la bellísima y distinguida señorita Matilde Hoyo y Torres y el correcto joven Manolo Martínez García, dispuesta para las nueve y media en la Iglesia Parroquial del Vedado.
Boda elegante.
Que llena una brillante página en el capítulo de las grandes bodas de marzo.
El adorno floral que lucirá el te[illegible] y [illegible] llo, ha sido bautizado con el nombre de [illegible] por los floristas de la Casa Trías, el famoso jardín, al que ha sido encomendado.
El ramo nupcial llevará igualmente la firma de Trías.
Modelo **Doux aventure.**

EDEN CONCERT

El Cabaret al aire libre.
Cada día más animado.
Edén Concert ofrece al público elegante que asiste a sus tés y noches elegantes, todo el atractivo de los lugares de moda.
Hoy anuncian, para la hora del té, nuevos números de bailes la pareja Lop Zar y el **show** con un conjunto de **girls.**
Teresita España hará su debut.
Con sus maravillosos bailes.
Bailes españoles que acompaña con las castañuelas luciendo sus preciosos mantones.
La pareja Triana también deleitará a los concurrentes del bello cabaret con sus típicos bailes de sabor criollo.
Una gran tarde se espera.
En el Edén Concert.

EN SAN JUAN DE LETRAN

Bodas y más bodas.
Numerosas las de hoy.
Para las nueve y media de la noche, en la Iglesia de San Juan de Letrán, está señalada la de la interesante y bella señorita **Eugenia** Dávila y Arias y el joven Rodolfo Pérez Zamora y Gonzalo.
Boda de grandes simpatías.
Solemne consagración de amores felices.
Los floristas de **El Clavel**, el gran jardín de las novias, siempre el primero, harán el ramo nupcial para tan linda novia.
Un modelo precioso.
De exquisito **chic.**

EL BAILE DEL PULGARCITO

Pospuesta de nuevo.
La fiesta de los niños.
No será mañana, como se había anunciado, el Baile del Pulgarcito, el gran baile infantil tan esperado por los niños de la sociedad habanera.
Razones poderosísimas han obligado a sus organizadores a posponerlo para el próximo domingo 13.
Será en el Plaza, en su espléndido **roof.**
A las tres de la tarde.

BENDICION NUPCIAL

Entre las bodas de hoy.
En la iglesia de San Francisco.
A las nueve de la noche contraerán matrimonio en aquel templo la encantadora señorita María Mugüerza y el señor Francisco San Martín, joven estimadísimo.
El bouquet que lucirá la linda desposada durante la ceremonia será un precioso modelo de la **Casa Trías**, el gran jardín de la calle 12.
Un ramo de gardenias.
Con caídas de **sweet peas.**

GRAN CONCIERTO

Para esta noche.
A las nueve en punto.
En los salones del Conservatorio de Música y Declamación que dirige el profesor Carlos Fernández Vilá, se celebrará esta noche un gran concierto.
Con el concurso de varios artistas.
Y sus discípulas.
Habrá números de bailes clásicos por la niña de diez años Sylvia Bens, que es la que demostró en la última fiesta de la Sociedad Infantil de Bellas Artes su gran maestría en los bailes de punta.
La soprano Carmen Burguette, el tenor José Ojeda, el barítono Alberto Márquez y la señorita Josefina Alvarez cantarán números muy bonitos de sus repertorios.
Prestarán su concurso también a dicha fiesta las distinguidas señoritas Eva y Carmela Alburquerque y González.
Será una fiesta preciosa.
Plena de arte y poesía.

BODA ELEGANTE

En la Iglesia del Carmen.
Mañana a las nueva y media.
Señalada está para esa hora la boda de la lindísima señorita María Pérez Díaz con el conocido joven Antonio Suárez Rodríguez.
Boda de amor.
Que resultará muy lucida.
Están designados como padrinos de la ceremonia, la respetable señora Madelina M. viuda de Noriegas y el señor Manuel Junco Vela, Presidente del Centro Asturiano.
Como testigos por la novia.
Serán dos.
El doctor Esteban Tomé Portela y el señor Menelio Díaz y por parte del novio los señores José Rodríguez Rozau y Manuel García Menéndez.
El ramo que llevará la encantadora novia ha sido encargado al jardín **Milagros.**
Un artístico modelo.
A base de una sola flor.
Confeccionado con los lindos y menuditos **sweet peas** resultará de un gusto exquisito.
Una boda muy lucida.
Será la de mañana.

ALEGRIAS DE UN HOGAR

Hogar feliz.
Con la llegada del primer vástago.
Los jóvenes esposos Vicente Maestri y Cecilia Pérez Castillo ven alegrado su hogar con el nacimiento de un hermoso niño, fruto primero de su feliz unión.
Nacido el jueves.
En la Clínica Bustamante.
Comparten esa dicha también los abuelos del lindo niño, el señor Moisés Pérez y señora y Moisés Maestri y señora.
Mi felicitación a todos.
Con un beso para el niño

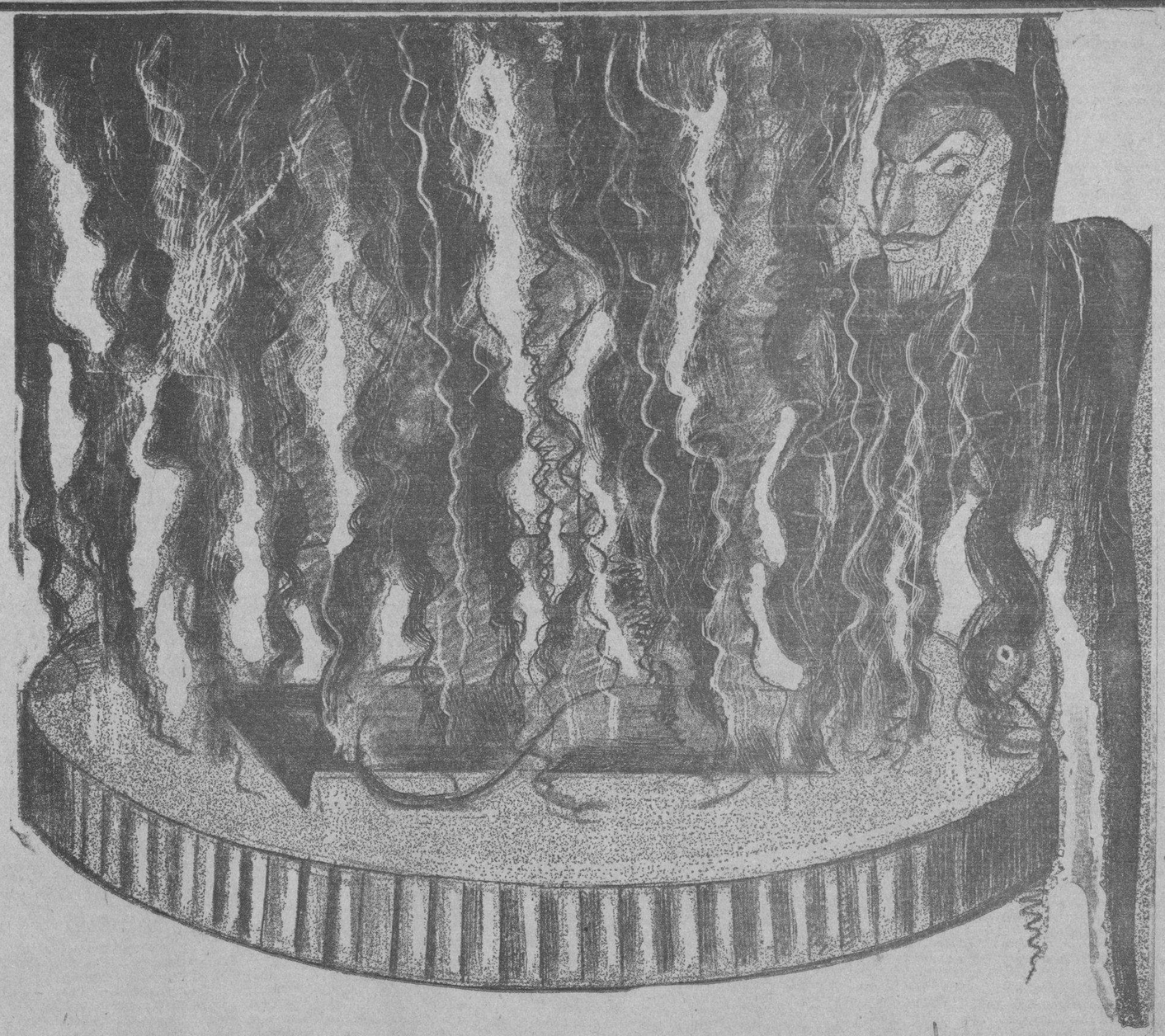

queme su peso ahora

No tema..."quémelo"...está asegurado...

Cobrará un seguro de tres pesos en mercancía flamante.

Usted ha "quemado" muchos pesos sin resultado alguno... queme uno ahora como negocio

Semana del Peso
HOY ULTIMO DIA.

la Casa Grande

Llegaron los bloomers de jersey irrompibles de 2 por $1.00. Aproveche señora.

AMIGOS DE LA CULTURA FRANCESA

Un interesante ciclo.
De magníficas conferencias.
Lo inicia el Círculo de Amigos de la Cultura Francesa con el concurso de nuestros más distinguidos intelectuales.
Entre las próximas conferencias se anuncian las que ofrecerán las siguientes personas:
Excmo. Sr. Louis Rais, Ministro de Francia; Dr. Víctor M. Maúrtua, internacionalista peruano, Secretario del Instituto Americano de Derecho Internacional; Dr. Habid Estefano, pensador [illegible], Moisés A. Vieites, penalista; doctor Emeterio Santovenia, historiador; doctor José A. Taboadela, médico y Profesor (Sobre Endocrinología); Dr. Manuel Bisbé, Profesor Ayax y el Quijote); Dr Antonio S de Bustamante y Montoro, Pensador (Descartes); Sr. José M. Bens-Arrarte, [illegible] doctor Antonio Iraizoz, Escritor; Dr. Herminio Rodríguez, Abogado (La Conferencia del Desarme); Maestro Guillermo Tomás, Musicógrafo (Los músicos franceses muertos en la Gran Guerra); y otros más.
A partir de la primera conferencia de marzo los señores asociados deberán presentar el recibo de febrero.
O también el de enero.

EN LA CLINICA BUSTAMANTE

Nuevas operaciones.
Del doctor Nogueira.
El eminente cirujano opero recientemente en la afamada Clínica Bustamante a la señora de Tornabell y al señor Pedro Creuheras.
Tambien fue operada en aquel centro por el eminente doctor Alberto S. de Bustamante la señora Josefa Villafuerte de Riera.
Y por el doctor Luis F. Rodríguez Molina la señora Sara Rodríguez de Fernández.
Delicada operación.
De un riñón.
Daré cuenta de un caso más, el del feliz alumbramiento de la joven y distinguida señora Virginia de Quesada de Mc Nenney.
Un lindo varoncito colma de alegría a los esposos Mc Nenney-Quesada.
Asistida se vió la joven dama por el doctor Domingo Ramos.
¡Felicidades!

ALEGRIAS DE UN HOGAR

Feliz advenimiento.
De una linda niña.
Angelical criatura que desde el pasado miércoles alegra el hogar de los jóvenes y distinguidos esposos Ramoncito Martínez Pedro y señora María Barrueco.
Grande la felicidad de esos padres.
Como la de los abuelos, María Usabiaga y Fernando Barrueco y Ramón Martínez y María Pedro.
Va aquí mi felicitación.
Afectuosísima.

SALON DE BELLAS ARTES

Su inauguración es hoy.
Inauguración oficial.
Se ha dispuesto para la noche de hoy a las nueve, con un programa muy atractivo.
El discurso de mantenedor de dicho Salón, en su apertura, ha sido confiado al doctor Luis de Solo, entusiasta miembro del Círculo.
Un gran orador.
De verbo florido y elegante.
El maestro Gonzalo Roig, Vice Presidente de la Sección de Música, amenizará el acto con su gran orquesta **Ignacio Cervantes.**
Todas las tendencias artísticas tendrán cabida en este Décimoquinto Salón de Bellas Artes.
Preparado con mucho gusto.
Será por invitación.

EL BOBO EN EL LYCEUM

El Lyceum está de gala esta tarde, para recibir la visita del **Bobo**, la ingeniosa creación del mordaz y sutil caricaturista y notable dibujante, señor Eduardo Abela el estimado compañero de **Información.**
Las simpatías que disfruta Abela en las esferas del periodismo y del arte, y la vasta popularidad que ha alcanzado su **Bobo** han despertado enorme interés en esta exposición, cuyo acto inaugural ofrecerá el original aliciente de que el **Bobo** hará la presentación de Abela.
La exposición quedará abierta al público.

(Continúa en la página SEIS)

El Cierre de 12 y media a 2

Estando LA HABANA a la altura comercial de las grandes ciudades—donde existe la jornada oficial de las 8 horas

"EL MUNDO"
Y SUS DOS SUCURSALES
EL GLOBO y NUEVO MUNDO

Para dar al público un servicio más eficiente y una mejora a sus empleados—desde el día primero—abre sus puertas a las 8 y 30 a. m. hasta las 12 y 30 p. m. permaneciendo cerrado hasta las 2—abriendo nuevamente hasta las 6 p. m.
YA ESTAMOS RECIBIENDO LAS ULTIMOS CREACIONES PARA VERANO

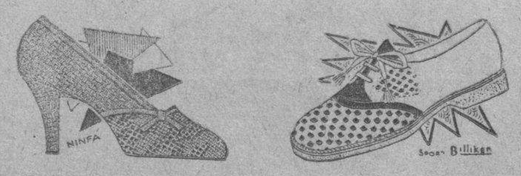

"EL MUNDO"
REINA NUMERO 33. TELEFONO A-4924.

M.E.C.D. 2016

ESCENARIO Y PANTALLA

CAMPOAMOR: «SALVADA»

ESTA película estrenada en el «Campoamor» es una fuerte propaganda para el «Salvation Army».

El «Ejército de Salvación», que, visto desde nuestro cinismo tropical, parece una cosa ridícula, es, sin embargo, una institución tan benemérita como esforzada. El mismo denuedo con que afronta la burla de los descreídos y esa heroica voluntad de cursilería que se imponen sus miembros, son ya signos de un temple espiritual nada común.

Claro que se puede hacer el bien sin vestir hábido ni cantar himnos por las calles; pero no hay que olvidar que en un pueblo ingénuo y pragmático como los Estados Unidos estos detalles externos importan mucho. La edificación —piensan los dirigentes del Salvation Army—entra por los ojos y por los oídos, que por algo son los sentidos más nobles del hombre. De ahí el señuelo visual de los uniformes y el auditivo de los himnos.

Después de haber visto a Clark Gable hacer papeles de gran pecador—que son los que más fama dan en la pantalla—se nos hace un poco duro considerarle, de buena fe, como miembro del Ejército de Salvación. Tiene este actor un semblante eminentemente sensual, de una sensualidad un poco incivilizada, casi bárbara, que dista mucho del perfil seráfico del creyente.

Menos mal que él mismo, en su primera conversación con Ivy, alude brevemente a su pasado un poco levantisco y a su salida reciente de la cárcel, después de no muy corta temporada. Cabe, pues, pensar en el diablo harto de carne.

En cuanto a Ivy es la eterna víctima del amor, redimida por... el amor. Consagró su pobre vida de cabaretera a un hombre de mala ley, que la abandonó un día cualquiera sin causa ni pretexto. Rodando por las calles fué a parar a ese «puente del suicidio» que existe en todas las grandes ciudades, aunque no las atraviese el Sena. A punto de lanzarse desde el pretil, el arrepentido joven, miembro del Ejército de Salvación, pudo evitar el «caso», gracias a su diligencia profesional.

Lo demás ya se sabe: la lucha del demonio y el ángel en la conciencia de Ivy. Lucha que terminará necesariamente en matrimonio, pues Clark Gable no es capaz de salvar sólo el alma de Joan Crawford, ni Joan Crawford es mujer que admite salvaciones parciales.

La película se desarrolla lentamente, entre aciertos y caídas, con cierta puerilidad de situaciones, impuesta acaso por la índole misma de su asunto.

Joan Crawford, con su belleza ondulante, provocativa, y su buen arte histriónico, es todo el sostén de esta producción.

EL ILUSIONISTA GIL

ASISTIMOS ayer a una demostración privada que hizo el ilusionista Gil a un grupo de periodistas y amigos en el teatro «Nacional».

Gil es un joven cubano, con todas las características del «self-made man». La diaria jornada oficinesca con que, desde hace tiempo, subviene a sus necesidades, no ha logrado amortiguar en él su vocación por el teatro. Ha consagrado sus horas de ocio a estudiar y practicar la técnica de la prestidigitación y el ilusionismo en sus más modernas modalidades y ello, unido a su reflexión y a su inventiva, le ha permitido preparar el ameno e interesante espectáculo que nos mostró ayer en el primero de nuestros coliseos.

Confesamos nuestro escepticismo respecto de este género teatral. La mayoría de los ilusionistas profesionales manipula siempre con los mismos trucos. Son, por lo general, gente de escasa imaginación que se conforma con repetir, sin la más mínima variante, las suertes por largo tiempo vistas.

En este aspecto Gil nos impresionó muy favorablemente. Ha incorporado a su espectáculo numerosas demostraciones que no habíamos visto en el repertorio de los muchos ilusionistas que nos han visitado, y aun en aquéllas que ya nos eran conocidas, ha tenido la inteligencia de introducir modificaciones tan importantes que, por el mérito de ellas, vale considerar como nuevas dichas experiencias.

Una tendencia constante se observa en todo el trabajo de Gil: la simplicidad y limpieza en el procedimiento. La mayor parte de los artistas de su clase utiliza gran lujo de aparatos y no escasa cantidad de ayudantes. Gil ha reducido al «mínimum» los primeros y ha prescindido por completo de los segundos. Sólo en medio de la escena, con las manos limpias, sin la menor conexión con la atmósfera peligrosa de «entre bastidores», Gil realiza a plena luz sus experiencias con una destreza y pulcritud admirables.

Es notable su habilidad en el escamoteo. Sin más vehículo que el de sus manos hace apariciones y desapariciones sorprendentes.

Sería prolijo citar las más curiosas experiencias que el joven artista nos dió a conocer. Entresacaremos de ellas la titulada «¿A dónde van los patos?», en la que Gil hace desaparecer, a la vista del público, a tres de estas aves, sin dejar la más leve huella de su fuga.

El joven Gil da una tónica humorística muy adecuada a su espectáculo, matizando las diversas suertes con narraciones y comentarios oportunos.

Creemos que Gil presenta un espectáculo ingenioso y entretenido, suficiente por sí sólo para cubrir todo el programa de una función teatral.

Francisco ICHASO.

-- NOTAS --

GLORIFICACION DE «MARIA LA O»

El poeta cantando a la criatura de su propia creación. He aquí lo que veremos esta tarde, a las cinco, en el «Principal de la Comedia». Después de la representación de «María La O.», la bella zarzuela de Galarraga y Lecuona, el primero recitará su poema «Glorificación de María La O.», inspirado en la figura apasionada y bravía de la protagonista de su obra.

Gustavo Sánchez Galarraga es un gran recitador de sus propios versos. Se explica, pues, el entusiasmo que su actuación esta tarde ha despertado es mucho.

En cuanto a la zarzuela, será interpretada por Luisa María Morales, nuestra valiosa soprano lírico y por el aplaudido tenor Marcelino del Llano.

Habrá, por último, una sesión de Mosaicos Lecuona, con números por la Orquesta Le Batard y por las principales figuras de la compañía.

Por la noche se repetirán las dos obra que ayer alcanzaron brillante éxito: «El Cafetal» y «La Flor del Sitio», en las que toman parte destacadísima Carmen Burguete, Hortensia Coalla y el tenor Morín.

Gustavo Sánchez Galarraga, que recitará esta tarde en el «Principal» su poema inédito «Glorificación de María La O.»

POR LOS DAMNIFICADOS DE SANTIAGO

La última fiesta que celebrará el benemérito «Comité Pro-Santiago de Cuba» tendrá efecto el miércoles 9 en el «Auditorium», bajo los auspicios de la Sociedad «Pro-Arte Musical».

En primer término, los alumnos de Declamación pondrán en escena la simpática comedia de los hermanos Quintero «Puebla e las Mujeres», bajo la dirección experta de Guillermo de Mancha.

Habrá luego números de canto y guitarra por las discípulas de la señora Clara Romero de Nicola.

Finalmente los alumnos de Nicolás Yavorsky presentarán dos bailes: «Polonesa» de Chopin y una «Danza», de Brahms.

Las localidades para esta función benéfica están, en su mayor parte, en manos de nuestras más distinguidas familias. Las pocas que quedan se pueden solicitar por medio de los teléfonos F-1323 y F-4233, a los precios de un peso la luneta, sesenta centavos el primer «balcony» y treinta el segundo.

Cartel del Día

POR LOS TEATROS

NACIONAL.—A todas horas: Comedias, revista y «El sepulcro de una flota.»

PRINCIPAL DE LA COMEDIA.—A las cinco: «María la O» y Mosaicos. Noche, «La flor del Sitio» y «El cafetal.»

PAYRET.—No hay función.

EDEN CONCERT.—Al aire libre. Abierto toda la noche.

MARTI.—A las 5.15: **LA COPLA CUBANA** y **MOSAICOS.** A las 8.45: **UN HOMBRE SIN AMOR.** A las 10.30: **LA COPLA CUBANA.**

ALHAMBRA.—En primera tanda: «O. K.» En segunda, «The Music Box». En tercera, «El hijo de Boruga.»

POR LOS CINES

CAMPOAMOR.—A todas horas: Comedias y «Salvada», por Joan Crawford.

ENCANTO.—A todas horas: Comedias, «24 horas» y «Los rompecabezas.»

FAUSTO.—A todas horas: Comedias y «El genio loco», por John Barrymore.

RIALTO.—A todas horas: Comedias, y «El premio de una traición», por Helen Twelvetrees.

NEPTUNO.—«Susana Lenox», «El cielo en la tierra» y comedia.

TRIANON.—Matinée: «Cimarrón», «La horda de plata», comedias. A las cinco y cuarto y 9.45: «Cimarrón.» A las ocho y cuarto: «La horda de plata.»

RIVIERA.—En tandas elegantes: Comedia y «Susana Lenox.»

OLIMPIC.—En tandas elegantes: «Agrio como el limón» y «Del mismo barro.»

WILSON.—Revista, comedias, «Un yanki en la Corte del Rey Arturo» y «Esposas a medias.»

VERDUN.—Comedias, «Sed de escándalo» y «Bajo juramento.»

INGLATERRA. — Comedias, «Un yanki en la corte del Rey Arturo» y «Esposas a medias.»

IMPERIO.—Comedias, «Honor entre amantes» y «Deshonrada.»

ACTUALIDADES.—Comedias, «Casada y sin esposo» y «El camello negro.»

LARA.—«Un caballero de frac», «El teniente sonriente.»

LIRA.—Comedias, «Chantage» y «Casada y sin esposo.»

NORMA.—«Los seis misteriosos», «Politiquerías», etc.

MODERNO. — Revista, comedia, «La isla del peligro» y «Solo para solteros.» «Cimarrón» y Los Lop Zar.

UNIVERSAL.—«Honor mancillado», «Desengaño», etc.

ROJO.—«Sed de escándalo», «El lirio amarillo», etc.

CUBA.—Comedias, «El príncipe gondolero» y «Luces de Buenos Aires.»

LINDBERGH.—Comedia, episodios, «Resurrección» y «Borneo adentro.»

VIVES.—Comedias, «Torrente devastador» y «La jaula de oro.»

VALENTINO. — Comedias, «Ensueños» y «La araña.»

MAXIM.—5 y 15 y 8 y 15: Deshonrada; Luces de Buenos Aires; A golpes por los aires.

E S C E N A

MARTI: TANDA ELEGANTE A LAS 5:15

LA COPLA CUBANA, sainete lírico en un acto de Agustín Rodríguez, con música de Jaime y Rodrigo Prats, estrenado anoche, con éxito, irá hoy a las 5.15 p. m. Acto seguido **MOSAICOS MARTI,** por las principales partes de la Compañía. A las 8.45 **UN HOMBRE SIN AMOR** de A. G. Marañón, música de Prats. A las 10.30 **LA COPLA CUBANA.** El viernes 11, estreno del viaje cómico lírico original de J. Sánchez Arcilla, música de Laguna, **UN VIAJE A SHANGHAI.** En ensayo **EL BATEY,** de Galarraga y Lecuona. En preparación **CECILIA VALDES.** Luneta 30 centavos; butaca 20; tertulia 10.

PRINCIPAL: FUNCION TARDE Y NOCHE

Espléndida tanda elegante hoy, a las cinco, con «María de la O.», cantada por Luisa M. Morales y M. del Llano. Galarraga, autor del libro, recitará un poema inédito titulado «Glorificación de María la O.» Además «Mosaicos» por la Orquesta Le Batard y artistas del conjunto. Por la noche dos bellas obras: «El Cafetal» y «La flor del sitio», la primera por Hortensia Coalla y Morín, la segunda por Carmen Burguette, Coalla y Morín. Luneta: 50 centavos; butaca 40.

NACIONAL: «EL SEPULCRO DE UNA FLOTA»

Continúa en el cartel «El sepulcro de una flota», película de grandes emociones, figurando la revolución que derribó al kaiser. Completa el programa la film en español «Sombras de cabaret», por René Cardona. Mañana gran matinée con «El sepulcro de una flota»; «El marido de la reina», comedias, etc. Pronto: «La estatua de carne», con Víctor Varconi.

ACTUALIDADES: «CASADA Y SIN ESPOSO»

Se estrena hoy «Casada y sin esposo», de Jeanette Mc Donald; comedia y «El camello negro», de Warner Oland. 10 centavos luneta; 5 tertulia. Mañana por la noche: 10 centavos damas y niños; 20 caballeros; tertulia 5 centavos.

RIVIERA: «SUSANA LENOX». Greta Garbo

En las tandas elegantes la gran producción de Greta Garbo y Clark Gable «Susana Lenox», revista y variedad. Mañana, matinée a la 1.30 con «Susana Lenox», «Besos al pasar», comedia, etc.

P A N T A L L A

CAMPOAMOR: Joan CRAWFORD y Clark GABLE

Hoy y mañana se exhibirá por última vez el gran drama «Salvada». Más dominador que la flaqueza de la carne es el ardiente amor que John Crawford siente por Clark Gable en esta producción que da una nueva oportunidad de actuar juntos a esos dos grandes astros de la pantalla.

Mañana se repite «Salvada» en la matinée, acompañada de la comedia «El diablillo de la casa» con Marion Davies.

El lunes «Cuatro grandes atracciones en un programa especial». El estreno de la sensacional intriga «El alma en un beso», emocionante cinta con Dorothy Sebastián, Ian Keith y Lloyd Hughes, la película que se tomará esta noche durante la pelea de Kid Chocolate y las presentaciones de Rodolfo Areu, el formidable bailarín excéntrico y Clarisse et Christian, maravillosa pareja de bailes que presentarán un originalísimo espectáculo, montado a todo lujo. La variedad actuará sólo a las cinco y media y nueve y media.

Ian Keith en «El alma en un beso», aparece como un ídolo de las mujeres que se sentaban en las lunetas del teatro... un villano a los ojos de las que le veían de cerca... entre bastidores...tal es el héroe de este drama asombroso que ocurre detrás del telón.

FAUSTO: LA MATINEE DE MAÑANA

La empresa de «Fausto» anuncia para mañana una extraordinaria matinée con el siguiente programa: Noticiario Pathé; Revista Liberty; comedia y cartón: «El genio loco» por John Barrymore y «Náufragos del amor» por Jeanette McDonald. En cuanto a hoy sábado, se proyectará en todos los turnos «El genio loco», la maravillosa cinta del incomparable John Barrymore. Pasado mañana lunes, estreno de «El palmista», por Eddie Cantor, alma del vaudeville norteamericano.

NEPTUNO: «SUSANA LENOX». Greta Garbo

Un atractivo programa en matinée de 2 a 7 p. m.: nuevas exhibiciones de «Susana Lenox», por Greta Garbo y Clark Gable (a las 2 y a las 5.30); estreno de la producción de Lew Ayres «El cielo en la tierra»; la comedia de Hal Roach «Enganchados»; el cartón «Locuras de artistas» y revista. 20 centavos entrando antes de las 4; después 30 centavos. A las ocho comienza la función nocturna con revista y comedia; a las 8.30 «El cielo en la tierra» y a las 9.30 «Susana Lenox». 30 centavos toda la función. Mañana: grandiosa matinée. Martes. «De pura sangre».

MODERNO: «CIMARRON». LOS LOP-ZAR

Función desde las dos de la tarde con «Cimarrón», de Richard Dix, «Solo para solteros», de Mae Murray, episodio 2 de «La isla del peligro», y comedia. 20 centavos; niños, 10 centavos. Además, el Trio Mexicano Los Pop-Zar. Mañana, «Cimarrón», «Secreto de oficina», etcétera.

WILSON: «UN YANKEE EN LA CORTE DEL REY»

Hoy estreno de «Un yankee en la Corte del Rey Arturo», comedia y «Esposas a medias» de Leyla Myams. Matinée, 10 centavos damas y niños, 20 caballeros. Noche, 20 mayores, 10 niños. Mañana, monumental programa.

INGLATERRA: EL GRAN PROGRAMA DE HOY

La graciosa cinta «Un yanke en la Corte del Rey Arturo», se estrena hoy con comedia y «Esposas a medias», de Leila Hyams. 10 centavos damas y niños, 20 caballeros en matinée; noche, 10 niños y 20 mayores.

VERDUN: «SED DE ESCANDALO». «EL TESTIGO»

Grandioso programa hoy: «Sed de escándalo», de E. G. Robinson, «El testigo», comedia y revista. Matinée 10 centavos damas y niños. 20 caballeros. Noche, 20 mayores, 10 niños. Mañana, el mismo programa.

TRIANON: «CIMARRON». «LA HORDA DE PLATA»

Matinée a las dos, con comedia. «Cimarrón», de Richard Dix, y «La horda de plata». A las 5.15 y 9.45, «Cimarrón.» A las 8.15, «La horda de plata». Mañana, «Calles de la ciudad», «Aventura prohibida» etcétera.

OLIMPIC: MAÑANA, NUEVOS PRECIOS

Mañana domingo nuevos precios: 15 centavos matinée todos; noche 20 centavos todos. Hoy se exhiben: «Del mismo barro», en español, a las 5.15 y 9.30; a las 8.15: «Agrio como el limón». 15 centavos hasta 9 p. m., después 20 centavos.

VIVES (Vedado): «LA JAULA DE ORO»

En tanda elegante, a las 5.30, estreno de «La jaula de oro», y el cartón «Invierno». Por la noche, función corrida con lo mismo y además «Wall Street». 20 centavovs. Lunes y martes, «Cimarrón.»

CUBA: «PRINCIPE GONDOLERO». HOY

Hoy, a la 1.15, 5.15 y 8.15 estreno de «El príncipe gondolero», de Roberto Rey, en español; comedia y «Las luces de Buenos Aires», de Carlos Gardel. 10 centavos tarde; 10 damas y 15 caballeros noche.

UNIVERSAL: «HONOR MANCILLADO»

Hoy, «Honor mancillado», de Clive Brook, «Desengaño», de Ruth Charterton, comedia y cartón. 10 centavos mayores. 5 centavos niños. Mañana, «Honor mancillado» y «Un caballero de frac», en español.

IMPERIO: «HONOR ENTRE AMANTES». 10 CTS.

Hoy, estreno de «El honor entre amantes», de Claudette Colbert; «Deshonrada», de Marlene Dietrich, cartón y comedia. 10 centavos tarde y noche. Mañana, «Borneo adentro» y «Honor mancillado.»

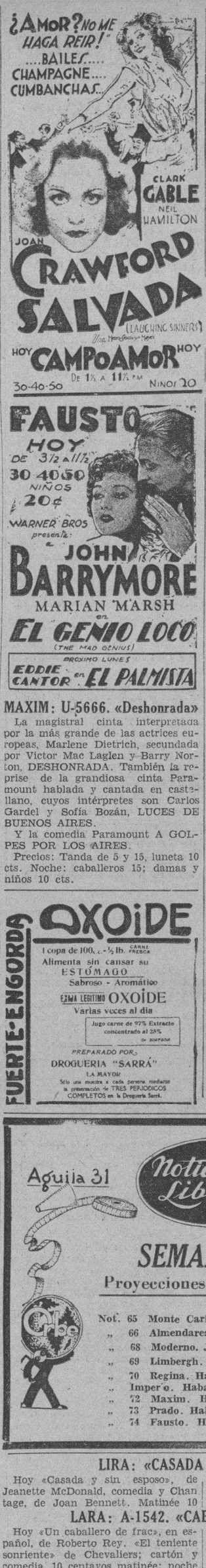

MAXIM: U-5666. «Deshonrada»

La magistral cinta interpretada por la más grande de las actrices europeas, Marlene Dietrich, secundada por Victor Mac Laglen y Barry Norton, DESHONRADA. También la reprise de la grandiosa cinta Paramount hablada y cantada en castellano, cuyos intérpretes son Carlos Gardel y Sofía Bozán, LUCES DE BUENOS AIRES.

Y la comedia Paramount A GOLPES POR LOS AIRES.

Precios: Tanda de 5 y 15, luneta 10 cts. Noche: caballeros 15; damas y niños 10 cts.

LIRA: «CASADA Y SIN ESPOSO»

Hoy «Casada y sin esposo», de Jeanette McDonald, comedia y Chantage, de Joan Bennett. Matinée 10 centavos; noche 20 centavos. Mañana domingo, la función nocturna comenzará a las 7.30 p. m.

LARA: A-1542. «CABALLERO DE FRAC»

Hoy «Un caballero de frac», en español, de Roberto Rey. «El teniente sonriente» de Chevaliers; cartón y comedia. 10 centavos matinée; noche 10 centavos damas y niños; 20 caballeros. Mañana: «Honor mancillado».

H A B A N E R A S

(Viene de la Página CINCO)

BODA DE RANGO

MARGARITA SORZANO

La gran boda de anoche.

En la Iglesia del Vedado.

Ceremonia muy brillante y muy lucida que congregó en el templo del aristocrático **quartier** la más numerosa y distinguida concurrencia.

Muy linda la novia.

Una figurita adorable.

La señorita Margarita Sorzano y de Cárdenas, tan graciosa, tan bella y tan gentil, ciñó a sus sienes la simbólica diadema de las desposadas para sus bodas con el doctor Atanasio Hernández y Rivera, joven y muy culto galeno.

Quiero referirme, antes de entrar en la reseña de la ceremonia, al bellísimo adorno floral que lucía el templo.

Un adorno muy nuevo.

Denominado **Eternelle chanson.**

Encomendado estuvo a los mismos floristas que lo diseñaron, a los muy afamados de la **Casa Trías,** el gran jardín del Vedado, que en estos días, precisamente, nos está dando nuevas y cumplidas pruebas de su preparación, su poderío y su buen gusto en adornos florales para las grandes ceremonias con que se inicia el capítulo nupcial de marzo.

El altar—admirable conjunto de plantas, flores y luces—era una preciosidad.

Se destacaba de un fondo de palmas arecas y llevaba un monumental arco de pétalos rodeando la imagen central.

Búcaros y jardineras llenas de calas y dalias completaban su adorno.

La baranda del presbiterio era como una fantástica cascada de dalias y gladiolos blancos entre el verdor del espárrago.

Igualmente bella la senda.

Primorosa senda de flores.

La marcaban las dos valiosas alfombras de lana importadas de Alemania por la **Casa Trías** para las bodas de gran rango, bordeadas por un doble cantero de dalias y calas que abría a la entrada en la forma más original y caprichosa.

Un gran triunfo de Trías.

La linda novia llegó hasta el altar luciendo las galas de un elegante traje que en su línea, su confección y su estilo dejaba adivinar su procedencia del **atelier** del Rey de la Moda.

Se completaba **su toilette** nupcial con el ramo de mano.

Modelo **Un reve.**

Precioso y artístico ramo de la **Casa Trías,** el edén del Vedado, todo de **easter lillies** con caídas de las mismas flores que llegaban hasta el borde del vestido.

Apadrinada fué la enamorada pareja por el doctor Atanasio Hernández e Izaguirre, padre del novio, y la madre de la gentilísima **fiancée** señora Ofelia C. de Sorzano.

Cuatro los testigos por parte de la novia.

El general Armando Montes, ex-Secretario de la Guerra.

El Presidente del Habana Yacht Club, doctor Raúl de Cárdenas.

El doctor Andrés Weber y el señor Silvio de Cárdenas.

Cuatro, a su vez, los testigos del novio.

El doctor Dámaso Pasalodos, Registrador de la Propiedad del Mediodía; los doctores Theodore Johnson y Raimundo de Castro, y el señor José Ramón Villalón.

Tuvo efecto ayer también la ceremonia civil.

Fueron testigos de este acto, por Margarita, los señodes Stefano Calcavecchia, doctor Gabriel García Echarte, ingeniero Luis Morales y doctor Arístides Hernández Rivera.

Y por el novio, el coronel Armando del Pino, los doctores Ildefonso Mas y Julio de Cárdenas, y el señor James Bennett.

Mi felicitación a los novios.

CASINO NACIONAL

Sábado de moda.

Es hoy en el Casino.

Con tal motivo estará plena de animación y concurrencia, nuestro centro máximo del turismo, que durante la temporada invernal es la meta de cuantas personalidades nos visitan.

A juzgar por la demanda de mesas para la comida, promete ser un sábado de los más brillantes.

La orquesta de Jerry Freeman rivalizará con la cubana Havana Casino.

Y la pareja Fowler and Tamara hará gala de su arte coreográfico.

(Continúa en la Página SIETE)

Suscríbase al DIARIO DE LA MARINA

M.E.C.D. 2016

La mayor sorpresa del año

ES NUESTRA
GRAN VENTA

COMPARE ALGUNOS PRECIOS

SABANAS cameras de warandol	a 0.45
HOLAN de hilo belga	a 0.24
LINOLANES estampados lindos	a 0.18
CRETONAS doble ancho	a 0.12
NANSUS bordados y calados	a 0.75
SHANTUNG de hilo y seda	a 0.70
TELA CHINA fují en colores	a 0.25
MEDIAS de seda chifón con costura y pie francés	a 0.90
SHANTUNG de seda con óvalos	a 0.30
HOLAN de hilo estampado	a 0.20
RAYONES estampados	a 0.25
ORGANDI suizo en colores	a 0.10
ESTUCHE con 6 pañuelos	a 0.30
SOBRECAMAS de seda cameras	a 2.25

LA ELEGANTE DE NEPTUNO
NEPTUNO Y AGUILA

VENGA PRONTO Y ADQUIERA LO MEJOR

HABANERAS

(Viene de la Página SEIS)

BODA NOTARIAL

WALTER WEISSBACH — **RENEE MESA SEIGLIE**

En plena tarde.
Una boda ayer.

Fué la celebrada a las seis y media ante el conocido notario de esa capital doctor Gastón de Cárdenas Forcade.

Formalizada quedó la unión matrimonial de la interesante y bella señorita Renée Mesa Seiglie y el señor Walter Weissbach, dibujante alemán muy estimado.

Sencilla y breve la ceremonia.

Dieron fe de la misma en calidad de testigos, por la novia, los doctores Rafael J. Seiglie, J. M. Lagomasino, C. O. Valdés y A. Carrillo Pino.

Un testigo más.
Por parte de Renée.
El director del DIARIO DE LA MARINA, doctor José I. Rivero.

A su vez, como testigos del novio, suscribieron el acta matrimonial el señor Avelino Pérez, director de la Compañía Litográfica de la Habana; el señor Karl Liehr, oficial del trasatlántico **Reliance**, y los señores J. Brauss, H. Loiter y Harry von Salz.

Renée y Walter.
Reciban mi felicitación.

COJIMAR YACHT CLUB

Entre las fiestas del día.
La del Cojimar Yacht Club.
Trátase del gran baile que anunciado por aquella prestigiosa sociedad para el pasado día 23, fué pospuesto por causas ya conocidas.
Será esta noche.
En los espléndidos salones del elegante Club de la Playa de Cojímar.
Tocará la Orquesta de los Le-Batard.
Y el sexteto Nueva Orleans.

CASINO ESPAÑOL

El te de mañana.
En el Casino Español.
Segundo te bailable de la temporada invernal organizado por la Comisión de Fiestas que preside el joven tan entusiasta y tan activo, Alberto Sardiña.
Fiesta de socios.
Exclusivamente.
La orquesta de los Hermanos Le-Batard, siempre aplaudida, llenará un largo programa de bailables.
Comenzará a las cinco y media.
Hasta las nueve.

BOXEO EN EL FRONTON

Un acontecimiento.
Deportivo y social.
Me refiero al magnífico festival de esta noche en el Frontón Jai Alai para dedicar sus productos a los damnificados de Oriente.
Una fiesta de boxeo.
Que tiene, como aliciente máximo, el encuentro entre **Kid Chocolate**, el campeón nacional, y Petrone.
Fiesta magnífica.
A la que asistirá nuestra sociedad en pleno.

LA CONFERENCIA DE ANOCHE

Por Habid Estéfano.
Cada día es mayor el deseo de oír al gran maestro.
Anoche entre la concurrencia en el Auditorium se encontraban las señoras Fina Forcade de Jackson, Malvina Biart de Díaz Blanco, Laura Rayneri de Alonso, Carmen Molina de Carranza, Blanca Broch de Díaz Albertini, Angelita Arteaga de Varona, Isabel Fernández viuda de López Silvero, Silvia Vieites de Maxwell.
Lizzie Morales de Batet.
Gracia Caminero viuda de Ulmo.
Matilde Truffin de Mesa, Isabel Ariza de Villaverde, Africa Arredondo de Maestre, María Susana Vega viuda de Cerra, Josefina de Vega viuda de Posada, María Teresa Cagigal de Recio.
Consuelo García Echarte de Belt, señora García Echarte de Finlay, señora de Gastón, Rosa Fernández de Gómez, señora de Joy, Luisa Alfonso de Herrera, Agueda de los Reyes de Monte.
Regina Truffin de Vázquez Bello.
María Julia Solís de Núñez, Angela María Galindo de Canal y Eloisa de la Vega de Cobo.
Henriette Le Mat de Labarrere.
María Dufau de Le Mat, Natalia Aróstegui de Suárez.
Señoritas:
Carmen Herminia Carranza, Conchita García Montes, Magda Varona, Elsa Gallardo, Margarita Guerrero, Marta Díez Muro, María del Carmen Fernández, Emilia del Campo.
Consuelito Finlay.
Lidia Rayneri.
Rosita de los Reyes, María Barba, Emilia Fernández, Rosa e Isabel López Silvero, Berta Albarrán, Celita Rayneri, María Arteaga, Lolita Vidal.
Berta Recio.
Adela Chediak, Asunción Ruiz, Isabel Gordon, Carmen Rosa Larcada, Inés de Moya, María Teresa Gonzalo, Hilda María Gastón.
Esther Cortina.
La próxima conferencia será el domingo por la tarde con un gran tema, que desarrollará magistralmente Como él sabe hacerlo.

BAILE INAUGURAL

Una atenta invitación recibo.
Para un baile esta noche.
Es el que celebrará en su magnífico edificio social propio la Asociación de Enfermeros Graduados y Alumnos de la República de Cuba.
Gran baile inaugural.
Así se titula.
Amenizado será por la orquesta **Habana** y el sexteto **Cuba**, que harán las delicias de los bailadores.
Agradecido a la atención.

HORA IDEAL

Estación C. M. B. Z.
En la Casa de Salas.
Esta noche de 8 a 9 se celebrará, como siempre los sábados, la trasmisión de la **Hora Ideal**.
Con un programa escogido.
Muy completo.
El violinista Ricardo López tocará varias de las mejores piezas de su repertorio y como pianista acompañante la señorita María Teresa Madrigal.
La señorita Ofelia Raola recitará poesías escogidas de José Martí y Amado Nervo y la encantadora Isabelita Elías deleitará con su voz de soprano a los oyentes.
Margarita Montero de Inclán tocará, como de costumbre, el arpa, instrumento que domina admirablemente.
Una audición muy interesante.
Como siempre la **Hora Ideal**.

EN ALMENDARES

El te de mañana.
En el Hotel Almendares.
El tradicional te-dance dominical, llevará al gran hotel Almendares a un público numerosísimo.
Estará aquella terraza, como en todos los domingos de la temporada, radiante de alegría, formándose numerosos parties de elementos jóvenes.
Tocará la orquesta de los Palau.
Gran fiesta la de mañana.

CENTRO MEXICANO DE CUBA

Baile de socios.
En el Centro Mexicano de Cuba.
Espléndido baile que celebrará esta noche la floreciente sociedad en su edificio social de la calle B entre 27 y 29.
El comité de damas que preside la estimada señora Carmen T. de Silva Lorca, labora con el mayor entusiasmo por el éxito de su baile.
Tocará la orquesta **Hollywood**.
Y un son.

LA LLEGADA DEL ARTISTA

ROBERT LORTAT

Llegó esta tarde.
Por la vía de la Florida.
El genial artista Robert Lortat, que se propone dar dos conciertos patrocinados por elementos de nuestra mejor sociedad, ha llegado hoy en las últimas horas de la tarde.
Conciertos muy escogidos.
Que resultarán un acontecimiento.
La única contrariedad que tiene el insigne pianista es que ha tenido que transferir las fechas de dichos conciertos por el atraso con que el **Ile de France** llegó a New York por el mal tiempo que tuvo en el Atlántico.
Serán el viernes 11.
Y el martes 15.

EN LA QUINTA COVADONGA

Triunfos quirúrgicos.
Muy brillantes.
Acaba de obtenerlos el ilustre doctor José A. Presno Director de **La Covadonga**, al operar en aquella casa de salud a las señoras Emilia Rivas de Campa, Esther Ron de López, Rosa María C. de Villamil y Luisa Areces de García.
Operaciones difíciles las cuatro.
Hábilmente practicadas por el doctor Presno.
Otros dos casos del doctor Presno fueron dados de alta en el día de ayer.
Me refiero a la encantadora niña Julia Gargallo, hija del doctor Gargallo, y al joven doctor Miguel Guerrero y Alvarez, que fué operado urgentemente de un caso de apendicitis aguda.
Mi enhorabuena.

POR LA LINEA FRANCESA

En viaje especial.
De la Habana al Havre.
El hermoso vapor **France**, de la Trasatlántica Francesa, saldrá de nuestro puerto el 12 de abril próximo en viaje al Havre con escalas en Nassau, Bermuda y Nueva York.
En la gran metrópoli americana la estancia será de cuatro días.
Por cuenta de la Compañía.
Oportunidad única ésta de hacer la travesía de la Habana al Havre en un vapor de las condiciones del **France** y al mismo tiempo aprovechar la visita que se les brinda a los citados lugares en que hará escala la bella nave francesa.
Un viaje extraordinario.
De numeroso y selecto pasaje.

SANS SOUCI

Esta noche en **Sans Souci**.
Como todos los sábados.
Será una noche muy animada hoy en **Sans Souci** entre los atractivos que dicho jardín le brinda a la concurrencia.
Tocará la orquesta de Pinelli.
Alternando con el son.
Además, números de variedades, con el **Show a la cabeza**.
Una noche deliciosa.
Será la de hoy en **Sans Souci**.

CONCIERTO HOMENAJE

Pospuesta una fiesta.
Exquisita fiesta de arte.
Es la que se ha venido organizando en honor de la soprano Zoila Gálvez y del tenor Francisco Fernández Dominicis.
Fijada ha sido definitivamente para el domingo 10 de abril.
En el mismo lugar.
Y a la misma hora.

SANS SOUCI

Los sábados de 5 a 7.
La orquesta de Guasch, alternando con el son, tocarán las mejores piezas de su repertorio.
Una tarde deliciosa.
La de hoy en **8 y 19**

AL PASO...

Por el Prado.
En su nuevo local.
Así está desde hoy el salón de exposición del **Jardín Milagros** en su gran casa decorada lujosamente y en la céntrica esquina de Prado y Colón.
Las personas que visiten dicha exposición podrán admirar la nueva orquídea verde que es un ejemplar rarísimo.
Brasso Catleya Fourniere.
Tal es su clasificación.

Enrique FONTANILLS.

Milagros FLORES
Se complace en
Ofrecer
su Nuevo Salón de
Exhibición
en
Prado y Colón
A0694, A9694, A9693

Pruebe
ésto
después de
Afeitarse
refresca
suaviza y
cicatriza
la piel
ANTISEPTICO
LISTERINE

Desde los Tiempos de Adán

el alimento más imprescindible de la humanidad ha sido siempre la

CARNE

En los tiempos prehistóricos no había dinero. El hombre lograba la carne que necesitaba para estar fuerte y robusto cazándola. La civilización trajo el dinero, pero la crisis lo ha hecho muy escaso.

ESO NO OBSTANTE

Ud. puede comer hoy toda la carne que le apetezca. Los habitantes de la Habana están de plácemes por este lado. Ud. puede comprar carne de la mejor calidad, procedente de novillos cebados con el mejor pasto del mundo en los ricos potreros de Camagüey y Oriente al precio más barato que se haya podido comprar jamás. Quienes le digan a Ud. otra cosa o le engañan, o no han ido personalmente a comprar nunca carne, o no saben lo que dicen. La carne inmejorable que se expende hoy en la Habana se vende a

15 CTS.	10 CTS.	5 CTS.
LA LIBRA DE 1ª	LA LIBRA DE 2ª	LA LIBRA DE 3ª

¡MUCHO MAS BARATA DE LO QUE LE HA COSTADO A VD. NUNCA!

COMA CARNE

LA CASA DE GRANADOS

Anuncia por este medio a su numerosa clientela que **cerrara sus puertas definitivamente** dentro de un plazo que ha de ser lo más corto posible.

CON TAL MOTIVO

Se liquidan, a partir de esta fecha, todas las existencias de esta casa a **precios increíbles**, sin otro propósito que el de **LIQUIDAR**, cuanto antes, toda la mercancía existente, que es mucha, para

--CERRAR LA CASA--

Aprovechen esta oportunidad excepcional de conseguir **casi regaladas** las ricas telas que aun nos quedan.

LA CASA DE GRANADOS
SAN IGNACIO 82, ENTRESUELO, ENTRE MURALLA Y SOL
TELEFONO M-7073. HABANA.

UN CADAVER HA ESTADO 10 DIAS SIN ENTERRAR

Se ha impuesto una multa al celador del cementerio al que consideran culpable

Diez días ha estado insepulto en el Cementerio de Colón de esta capital el cadáver de un individuo nombrado Antonio Pérez González, fallecido en un hospital público. Arrojado como un fardo, fué abandonado en el Depósito General por el chauffeur y ayudante del automóvil fúnebre del Distrito Central que conduce al Osario Común los cadáveres de los pobres de solemnidad que carecen de un terreno donde dormir el Sueño de la Eternidad.

De las investigaciones practicadas por el doctor Gaspar Ruiz, Delegado de la Jefatura Local de Sanidad de la Habana en el Cementerio, se ha podido saber que los empleados del Distrito Central hace diez días condujeron el cadáver de Antonio Pérez González, diciéndole al Celador que dentro de unas horas volverían con los papeles legalizados para proceder a la inhumación. Pasaron las horas anunciadas, después un día, otro y otros más, hasta que tuvo conocimiento de lo que acontecía el Capitán Guillermo Lagé, Supervisor de Sanidad de la Habana, por conducto del doctor Ruiz, imponiendo una multa de veinte pesos al Celador por infracción de lo que señalan las Ordenanzas Sanitarias, así como iniciar expediente de investigación.

Ayer prestó declaración al doctor Ruiz el Celador, señor Arredondo, quien expuso los hechos conforme lo relatamos anteriormente.

ABANDONO DE UN CEMENTERIO

El Capitán Lage, Supervisor de Sanidad de la Habana, ordenó ayer al Administrador del Cementerio Protestante, situado al fondo del de Colón, proceda en un plazo prudencial a cercar el terreno del mismo, ya que en la actualidad carece de tapia o cerca, y se encuentra, además en completo estado de abandono, semejando un solar yermo cubierto de yerbas y plantas.

INSPECCION

El propio doctor Lage el próximo lunes girará una visita de inspección a la Necrópolis de Colón con el propósito de conocer personalmente si la Administración cumple debidamente lo que disponen las Ordenanzas vigentes.

Estado del Tiempo

NOTA DEL MEDIODIA DEL VIERNES

Persisten las bajas presiones en el Atlántico por el temporal al sur de Terranova y hay bajas presiones desde un centro en Arizona hacia el este y nordeste por los Estados Unidos y también en Méjico y el Golfo. Las altas presiones se encuentran hoy en la porción noroeste de los Estados Unidos y en casi todo el Canadá.

Pronóstico para el sábado: En general BUEN TIEMPO. Subiendo aun más las temperaturas. Vientos variables, principalmente del este al sur flojos a frescos.

Observatorio Nacional.

TEMPERATURAS LOCALES

Durante las últimas 24 horas se han registrado en la Habana las siguientes temperaturas en centígrados:

Máxima	30-6
Mínima	18-2
Media	24-4

NOTICIAS DE LA JUDICIAL

La Policía Judicial conoció en el día de ayer de los hechos siguientes:

HURTO DE CARBON

Miguel A. Montejo, vecino de Desagüe 8, acusó a Issie Curtias, vecino de 25 y 26, en el Vedado, de haberse apropiado del carbón que le entregó para su venta, perjudicándole en la cantidad de 30 pesos.

VENDIO UN ESCAPARATE QUE NO HABIA PAGADO

Joaquín María Fernández, establecido en Suárez 62, dió cuenta que Honorio Martínez, vecino de Santiago 21, le pignoró un escaparte que más tarde le fué ocupado, por estarlo pagando a plazos a la casa de Cao y Otero, estimando que con ello ha cometido un delito.

UN CONDUCTOR LESIONADO EN UN CHOQUE QUE NO CONOCIERON LAS AUTORIDADES

Denunció Armando Arbesu Aemedios, vecino de San Nicolás 120, que en ocasión de viajar como conductor en el ómnibus número 25 de la empresa «La Ranchuelera», el vehículo chocó a la salida del pueblo de San José de las Lajas, a consecuencia del cual el denunciante recibió lesiones de carácter grave, permaneciendo en el hospital Calixto García durante 75 días y como de este hecho no han tenido conocimiento las autoridades, ha decidido dar cuenta para que se depure de quién es la responsabilidad.

UNA MAESTRA PUBLICA QUE EXIGE DINERO A LOS ALUMNOS

Dió cuenta Dominga Cendón y Lourido, vecina de la calle de Aguacate sin número, que tiene a su hija María Teresa en la escuela de Kindergarten situada en Aguiar 15 y como diariamente no le proporciona una peseta que le exige la maestra, una tal Sara, ayer la arrojó del aula, estimando que estos hechos constituyen un delito.

SUSTRACCION DE PRENDAS

Denunció Juan Grau Mallol, vecino de 2, entre 17 y 19, que de su domicilio le habían sustraído prendas que apreciaba en la suma de mil pesos, sin que tuviera sospechas en persona alguna.

AMENAZAS DE MUERTE

Manuel Guzmán Alvarez, fué acusado por Juan de Dios Miranda, vecino éste de Reina 3, de haberle amenazado con matarlo, obedeciendo su actitud a rivalidades en la venta de aves a cuyo negocio ambos se dedican.

HURTO DE UN AUTOMOVIL

Participó Francisco Boyd Leath, vecino de Concordia 152, que guardaba su automóvil número 43772, en el garage que está situado en Espada, entre Zanja y Valle, donde se presentaron dos individuos e invocando su nombre se lo llevaron, estimándose perjudicado en su valor.

AMENAZADA UNA JOVEN

Armando Martínez (a) «Kuroki», fué acusado por Eulalia Cabrera, vecina de Galiano 5, de haberla amenazado porque ella se niega a entregarle el dinero que gana en un cabaret. Ambos, según hizo constar la denunciante, sostenían íntimas relaciones, pero ella se vió obligada a terminarlas en vista de los malos tratos que recibía por parte de dicho individuo.

OTRA DENUNCIA DE AMENAZAS

Ofelia Hernández Herrera, vecina de Damas 45, acusó de haberla maltratado de obra a dos individuos nombrados Remigio Fernández, Armando Hernández (a) «El brillante negro», y a Mario Ibáñez. También la han amenazado con darle muerte si sostiene su acusación el día del juicio.

ALQUILO UN AUTO Y NO PAGO

Miguel Ramos Valdés, vecino de Bayona 62, denunció que un individuo al que conoce por Pagés, vecino de Acosta 64, secretario del señor Tirso Mesa, le alquiló la máquina para que lo condujera a Batabanó y una vez de regreso se negó a pagarle su trabajo, estimándose perjudicado en la suma de 9 pesos

STUDIO
WARNER
Oferta Especial
3 Retratos 8x10
1 Retrato 11x14
Todo por SEIS pesos
OBISPO 121 altos TELF.-A 7354

BOLSAS Y COLLARES

Con gran éxito continuamos nuestra VENTA-RECLAMO de Bolsas y Collares.
Bolsas de todas clases, finísimas, última novedad de Paris.
DESDE $2.00 EN ADELANTE
COLLARES de Patou, Vionnet, Chanel, & e infinidad de modelos preciosos.
DESDE $1.00 EN ADELANTE

Mathilde Cumont

Sigue liquidando todas las mercancías que tiene en existencia en Prado No. 88.
Los cortes de telas, pura seda francesa, Georgette, Chiffón, Crepé de China y de Encajes se agotan por día.

Venga Hoy Mismo, no Pierda Esta Oportunidad

M.E.C.D. 2016

NOTICIAS DE PALACIO

EL PRESIDENTE

Toda la mañana de ayer, hasta después de las once y media, hora en que se ausentó de Palacio, la pasó el Presidente de la República laborando en su despacho del tercer piso, donde recibió la visita de los Secretarios de Sanidad, Agricultura, Comunicaciones, Gobernación, Estado y Guerra y Marina, éste acompañado por el Jefe del Ejército, General Herrera, quien puso a la firma distintos decretos.

También fueron visitantes, el Subsecretario de Hacienda, doctor Rodríguez Altunaga y el de Comunicaciones, don Juan Clemente Zamora.

A DAR EL PESAME

Comisionado por el Presidente de la República, ayer por la mañana el ayudante Comandante Galí Menéndez, acudió a la morada de los familiares del doctor Joaquín Coello, muerto trágica y misteriosamente anteres de ayer mientras se encontraba en su bufete situado en el edificio de La Metropolitana, con el propósito de exteriorizar la pena que siente el General Machado, por tan doloroso suceso.

Por la tarde, el citado ayudante acudió al entierro del doctor Coello.

EL IMPUESTO AL CAFE

El Secretario de Hacienda puso ayer a la firma del Presidente, el Reglamento de la Ley que establece un impuesto al café cosechado en Cuba.

Dicho Reglamento será enviado a la Gaceta inmediatamente.

REFORMA DE UN REGLAMENTO

Ha firmado el Presidente de la República, un decreto, que modifica la forma de contribución de los elementos profesionales del país, el nuevo impuesto por concepto de sus ganancias.

Según esa modificación, el impuesto por concepto de ingresos, lo ofrecerán los profesionales por anualidades, para que sea más fácil su contribución.

EL DRAGADO DEL PUERTO CIENFUEGUERO

Dentro de unos días se terminarán en el puerto de Cienfuegos, los trabajos de dragado del mismo, según nos informó en Palacio, ayer, el comerciante de la Perla del Sur, señor Bengochea, quien agregó que el dragado se ha hecho a una profundidad de veinte pies y así será más útil para los barcos de mayor tonelaje. El efecto de esa obra se está palpando ya, pues de 27 centavos que costaba la matrícula, se ha bajado a diez centavos.

EL IMPUESTO AL TABACO

Declaró a los periodistas ayer en Palacio el Secretario de Hacienda, que en la entrante semana recibirá la visita de una comisión de comerciantes de tabaco en rama, que desean tratarle del impuesto de cincuenta centavos en cada tercio de tabaco en rama, que se acaba de establecer. Ellos quieren hacer unas consultas y presentar distintos puntos en que desean aclaraciones, nos dijo el Jefe de las Finanzas.

Ese impuesto se destina en su totalidad, a formar un fondo para el sostenimiento de las Escuelas de Comercio de la República.

UN PERIODISTA EUROPEO ENTREVISTA AL PRESIDENTE

Cerca de dos horas estuvo charlando con el Presidente el periodista europeo doctor Eduardo J. Bing, representante general de la United Press en Europa.

Mr. Bing acaba de llegar de México, donde estuvo algún tiempo entrevistando al ex presidente Calles. Durante su vida de periodista mister Bing ha realizado más de cuatrocientas entrevistas de altos funcionarios y gobernantes.

Nos dijo mister Bing que de todos los gobernantes latinoamericanos que había entrevistado el que mejor impresión le había causado había sido el Presidente de Cuba, quien se le parece mucho al general Calles de México a quien considera uno de los primeros estadistas de América.

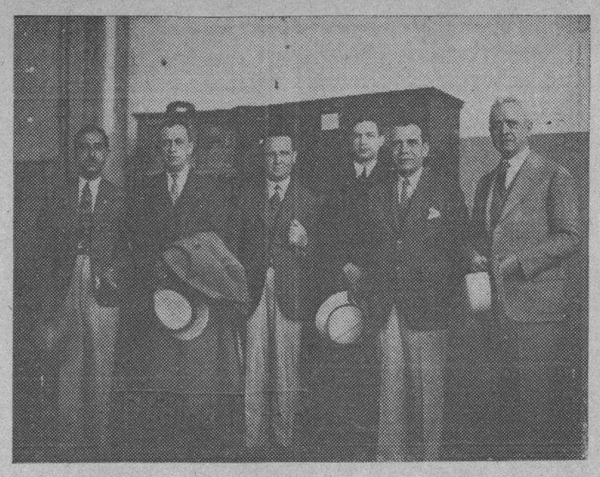

DOS MAGNATES DE LA REFRIGERACION ELECTRICA LLEGAN A LA HABANA

Mr. E. H. Brown, vicepresidente de la Copeland Products Inc., y Mr. H. M. Robins, presidente de la Robins Co., encargada de la exportación de los Productos Copeland. En la fotografía, de izquierda a derecha: J. Santamarina, jefe de Publicidad de «La Casa Grande»; Mr. E. H. Brown, M. Ramos, gerente de «La Casa Grande»; D. S. Robins Jr.; J. Villaamil, jefe del Departamento Copeland de «La Casa Grande», y Mr. H. M. Robins

NOTICIAS DEL PUERTO

El «Heredia».—De Cristóbal llegó el vapor americano «Heredia», de la Flota Blanca, con frutas y 30 pasajeros en tránsito y trajo tres pasajeros para la Habana y uno de vuelto.

El «Orizaba.»—El vapor americano «Orizaba» llegó de New York, conduciendo carga general y once pasajeros para la Habana y conduce carga y 56 pasajeros en tránsito para Progreso y Veracruz.

El Mayor de Baltimore.—Entre los excursionistas llegados en el «Veendam» figuran el H. Howard W. Jackson, Mayor de la ciudad de Baltimore; también Mr. y Mrs. Atkinson, vicepresidente del Hotel St. Regis de la Quinta Avenida de New York, y Mr. H. R. Meyer, de la firma de Chicago de ese nombre.

El «Palasia.»—El vapor alemán «Palasia», llegó de Veracruz con carga general.

El «Manuel Arnús.»—Según telegrama recibido por el señor Manuel Otaduy, agente de la Trasatlántica Española de la Habana, se sabe que hoy, a primera hora, llegará de Santiago de Cuba el trasatlántico «Manuel Arnús», que trae carga general y 67 pasajeros.

El «Cristóbal Colón.»—Con respecto a l«Cristóbal Colón», que procede de Bilbao, Santander, Gijón y La Coruña, se sabe que llegará mañana domingo por la mañana.

El «Conte Grande.»—El trasatlántico italiano «Conte Grande» llegará hoy de New York y escalas con numerosos excursionistas.

El «Morro Castle.»—Directo de New York, llegará hoy el turbo-eléctrico «Morro Castle», que trae carga y pasajeros.

Pasajeros de la Flota Blanca.—En el vapor «Heredia» llegaron T. K. Bluick, ex capitán de aviación alemán, quien va a New Orleans a vender su avión, y en el «Parismina» llegaron Mr. y Mrs. Chas Mickler, director de la Woodworth, que pasará una temporada en la Habana con su hijo, que es el director de los Ten Cents de la Habana; mister W. E. Beakes, esposa del presidente de la Tropical Radio que se reunió en la Habana con su esposo que llegó en el «Heredia.»

Salieron.—Salieron ayer el «Orizaba», para Veracruz; el «Munargo», para Key West, el «Santa María», para New York; el «Ulúa», para Puerto Antonio; el ferry «Seatrain», para New Orleans; el «Iroquois», para Miami; el «Munloyal», para Mobila; el yacht «Anida», para Miami; el «Heredia», para New Orleans y el vapor inglés «Sangor», para New Orleans.

Cónsul venezolano.—Entre los pasajeros llegados para la Habana, figura el señor J. Urrutia, cónsul de Venezuela en New York.

Llegaron 1.700 pasajeros.—En los ocho barcos de pasajeros llegados en el día de ayer, vinieron un total de 1.700 pasajeros, de ellos 335 con destino a la Habana y los restantes excursionistas y de tránsito.

El Iroquois. Procedente de Miami llegó el vapor americano «Iroquois» que trajo 101 pasajeros entre ellos el Comandante O. Hare, Agregado Militar de la Embajada de los EE. UU. en Cuba, la señora mamá política del Secretario de la propia Embajada.

El Juez cubano doctor Angel Muñiz y señora, Dr. José del Valle y señora, Mr. William Patton.

El Parismina. De New Orleans, conduciendo carga general, 17 pasajeros para la Habana, y 19 en tránsito, llegó el vapor americano Parismina.

El Flossberg. El vapor alemán Flossberk llegó de Sagua, con un cargamento de azúcar en tránsito.

Los que embarcaron. Para los EE. UU. y en el Cuba embarcaron Estela Ewards, Walter Smith, Teresa Quesada, Avelino Busto, José Olivares, Celia Jiménez, Armando Vicent y otros.

El France. El hermoso trasatlántico francés France, llegó en viaje de excursión con 24 pasajeros para la Habana, y 324 en tránsito.

Para la Habana llegaron en este vapor el empresario canadense George Abbott y familia, los magistrados americanos Berthald Clemens y familia, John Pelly y señora y Frank Patridge y señora.

Entre los de tránsito también van varios jueces americanos y además el publicista Henry Bligh y señora, los actores James Colbert y señora, y George Clidd, la editora Dorothy Hoover, el abogado Henry Mayo.

Los banqueros John Mills y señora, Paul Clyde y familia, Frederick Pierce y Arthur Sherer y señora.

Mrs. I. R. Davis esposa del Senador americano de ese apellido y Mrs. C. R. Power esposa del Senador newyorquino Hon Powell, H. V. Alhen preeminente manufacturero de New York, y señora, Mr. O. R. Cauchois consejero en New York de la Compañía Trasatlántica francesa, el Dr. E. P. Copeland cirujano especialista de Washington y señora y otros.

El Kungsholm. Otro barco excursionista llegado ayer fué el sueco Kungsholm que trajo 4 pasajeros para la Habana, y conduce 368 excursionistas entre los cuales figuran: Mr. Charles Chipman Presidente de la Chipman Mills Knitting T. A. Creeden y familia de la Whitehouse Hardin Shoa Store, doctor Charles S. Decker, Dr. James A. Fine y señora, Mrs. John F. Hylan esposa del ex Alcalde de la ciudad de New York Mr. Hyland y con ella el hijo político Mr. John Sinnott y señora, el ex Alcalde de Newburgh Mr. James D. Tweed y señora, John Weidel Consejero de la Legación sueca en los EE. UU. y señora y otros.

El Veendam. El también vapor excursionista Veendan, llegó de su excursión por las antillas con pasajeros para la Habana y en tránsito.

Captura de seis polizones. El sargento de la Policía especial de la Munson Line José Pérez Medina, y el alistado de la marina nacional destacado en el crucero Cuba, Andrés Rangel, procedieron a la detención de Perfecto García Fernández, y José Luis Pedreira, ambos vecinos de Teniente Rey número 77, Isaac Mohacemend de San Nicolás sin número, y los asiáticos Roberto Eng de Salud 26, Joaquín Lee de Dragones 57, y José Chong de Dragones 72, por que durante la madrugada anterior, y en una cachucha, pretendieron penetrar a bordo del vapor americano Munargo, con objeto de ir como polizones en dicho barco, lo que no lograron puesto que el barco estaba perfectamente vigilado.

En vista de la imposibilidad de penetrar a bordo de noche, aprovechando el cambio de guardia, trataron de hacer el alijo, pero entonces los sorprendieron dándose a la fuga hasta ganar tierra por el Muelle de Luz donde los capturaron, no así el que dirigía la embarcación que una vez que los dejó en tierra bogó hacia el litoral de Regla.

El Alistado Rangel tuvo que hacer varios disparos al aire para intimidar la rendición de los acusados, y dice el chino Chonw que las lesiones leve que presenta en el codo derecho fueron causadas por las astillas de madera de la embarcación al ser alcanzado por las balas.

La cachucha fué ocupada más tarde en el litoral de Regla teniendo varias perforaciones.

Los acusados fueron remitidos al Vivac excepto los nombrados García y Pedreira que prestaron fianzas de $100 cada uno.

Al chino Lee le ocuparon útiles para afeitarse y medicinas chinas.

Hurtaban pescado. El vigilante de la Policía del Puerto número 33, de servicio en la ampliación del Malecón, observó que dos sujetos desembarcaron por ese litoral, con un saco conteniendo pescado fresco, y que dirigiéndose a un automóvil que estaba estacionado allí lo montaron con objeto de llevárselo.

Intervino en el caso el vigilante procediendo al arresto de Saturnino S. Varona vecino de Cuba número 28 y Rafael de la Huerta González vecino de Cuarteles número 3, que eran los que condujeron el saco con pescado y al chofer Rosendo Franco, vecino de Amistad número 91.

Dicen Varona y Franco que ellos cangearon con la tripulación de un vivero, cuyo nombre desconocen, viandas y verduras por pescado, y el chofer dice que a él le alquilaron su máquina para conducir el pescado al Mercado, pero la policía estima que se trata de un hurto y remitió al Vivac, a los dos primeros bajo la acusación de hurto y al chofer por carecer de circulación.

UN ANCIANO ES ARROLLADO POR UN AUTOMOVIL

Dos individuos fueron detenidos porque tienen ideas comunistas.

En el Hospital Municipal fué asistido de lesiones de carácter grave diseminadas por el cuerpo, Faustino Guerra, de 70 años de edad y vecino de Infanta 44, que le produjo al arrollarlo cuando transitaba por el Puente de Villarín, el auto 32914, que conducía Juan Arias Vázquez, quien estimó el hecho casual.

DOS DETENIDOS

El Segundo Jefe de la Policía Judicial, procedió al arresto de Carlos Fernández Arraste y de Armando González Suárez, por haber podido comprobar sus tendencias comunistas en esta capital. Fueron puestos a disposición de las autoridades militares correspondientes.

POLITICA

EL ALMUERZO POLITICO DE HOY

El Directorio Liberal de Marianao reunirá hoy, a la una de la tarde, en la finca El Aljibe, en un ágape cordial, a los delegados a la Municipal de aquel Término electos el pasado domingo, así como a los concejales de ese partido en aquel Ayuntamiento. Entre las personalidades políticas que asistirán al almuerzo figuran el doctor Viriato Gutiérrez y el gobernador señor Antonio Ruiz. Han sido invitados, además, los redactores políticos de los diarios.

Se estima que en dicho acto se hará por el citado Directorio importantes declaraciones políticas relacionadas con el futuro del liberalismo.

Manuel Vega Prieto—Veguita—presidente de los liberales de Marianao, nos invita al almuerzo.

Atención que mucho agradecemos.

LOS AMIGOS DE ASBERT

El general Ernesto Asbert y el doctor Miguel Angel Céspedes, presidente y secretario de la Comisión designada para realizar los trabajos preliminares para la organización de un partido político nacional, invitan a sus amigos y a quienes simpaticen con el propósito a que concurran el sábado 12, a las nueve de la noche, a la casa San Miguel 145, en cuya reunión se dará cuenta con los trabajos preparatorios realizados.

DECLARACIONES DEL DOCTOR CUELLAR

El presidente del partido Popular doctor Celso Cuéllar, nos envía, para su publicación, las siguientes declaraciones:

«He citado para el día 15 de este mes a todos los Delegados elegidos en las elecciones del día 28 del pasado, con objeto de que se constituya la nueva Asamblea Municipal del Partido Popular Cubano de la Habana. Ese día esta capital presenciará un gran espectáculo de alta ideología política viendo a todos los Delegados, sin excepción de uno solo, votando para Presidente de la Asamblea al señor Emeterio Zorrilla, uno de los valores políticos más importantes de la República por su gran posición económica y social; y aclamando también por unanimidad para Presidente de la Asamblea Provincial al doctor Carmelo Urquiaga, otra gran personalidad de la política cubana que por su talento y entereza de carácter ocupa el cargo de líder de la mayoría de la Cámara de Representantes. Ese espectáculo pondrá de relieve una vez más que el Partido Popular que fundara el gran patricio Alfredo Zayas, es un partido democrático, respetuoso de los derechos individuales y en donde sus hombres luchan con entusiasmo y tenacidad en las Asambleas y en los comicios; pero una vez terminada la lucha, las mayorías son acatadas y enaltecidas por las minorías.

Celso Cuéllar del Río».

LOS DEMOCRATAS

Los señores Rafael López Valdés, Isidro López Valdés; Pedro Beneme; Celestino López Valdés; Ramiro Boza Valdés; Guillermo Ball-llovera; Félix Angel Monzón; José A. Bustamante; Gabino Debien Sandoval; Generoso Barada Valdés; José R. Vázquez; Manuel Alfonso Oropesa; Trino Ismael García Dorticós; Jorge García Jiménez; Antonio Mungua Mederos y otros, convocan a los presidentes y secretarios recientemente electos, del partido Democrático, a la reunión que tendrá lugar el próximo jueves, a las ocho y media de la noche, en San Rafael 153-B, altos.

EL PARTIDO PROGRESISTA

El Partido Progresista ha estado callado, pero no quieto. Sus organizadores han intensificado en tal forma la labor de propaganda en sus últimos tiempos que están pendientes única y exclusivamente de algunas certificaciones de los secretarios de las Juntas Municipales para inscripción definitiva del partido.

El doctor Miguel Angel Campos, presidente del Partido Progresista, nos informa que presentará la documentación completa ante el Tribunal Superior Electoral inmediatamente y que el Partido estará inscrito antes del 15 del presente mes.

Los doctores Benito Carballo, Angel de la Portilla, Rusiñol, Nodarse, Alonso y otros, han suscrito un Manifiesto como directores del partido en la provincia de Matanzas, anunciándoles la próxima inscripción del partido y preparándose para la inmediata reorganización del mismo en la provincia; en esa provincia como en todas las demás, el Partido Progresista se está dejando sentir cada vez más cobijándose en su bandera muchos descontentos de los partidos existentes.

TRIBUNAL SUPERIOR ELECTORAL

UN NUEVO PARTIDO POLITICO

En la sesión de ayer quedó sobre la Mesa para su estudio, la solicitud de Miguel Angel Suárez Perez, Froilán Valdés y otros electores de Jaruco para que se les conceda autorización de organizar un nuevo Partido Político en dicho Término.

DE CARDENAS Y DE RANCHO VELOZ

Se admitió y mandó a sustanciar la reclamación del doctor Manuel Vera Verdura contra la sesión de 18 del pasado del Ejecutivo Municipal Conservador de Cárdenas y también la del Procurador Benito Alonso contra la sesión del 15 de febrero último del Ejecutivo Municipal Liberal de Rancho Veloz.

DE HOLGUIN Y DE C. DE AVILA

Para el viernes 11, fueron señaladas las vistas de las reclamaciones del doctor Carmelo Urquiaga contra la designación de locales de comisiones de inscripción de los barrios del Término de Holguín hechas por Celestino García Bracho, como Presidente del Ejecutivo Provincial Popular y del doctor Rafael Santos Jiménez, contra la convocatoria y sesión del 8 del pasado febrero del Comité Ejecutivo Municipal Conservador de Ciego de Avila.

QUE RECLAME EN FORMA

Se contestó a Juan Pérez, de Sagua la Grande que se proveerá lo procedente cuando se reclame en forma, en su denuncia de haber sido electo Delegado Pedro Ruiz Tabares, Contador Municipal José López, Policía del Gobierno Provincial y Angel Santos Rivero que tienen antecedentes penales.

VISTAS CELEBRADAS

Tuvieron efecto las vistas de las reclamaciones del doctor Carmelo Urquiaga contra la sesión del 16 de enero del Ejecutivo Municipal Popular Cubano en Holguín; y la de Inocencio Castro Palomino contra resolución del Presidente del Ejecutivo Provincial Conservador de la Habana de 25 de enero que designa locales para los barrios de Macuriga.

EL PRESIDENTE DE CAMPECHUELA

Se declaró no haber lugar a la solicitud del doctor Luis Escalona, Alcalde Municipal de Campechuela, de formar expediente de investigación al Presidente de la Junta Municipal de ese Término señor Nicolás Martín Tizol, pues sólo puede conocer el Tribunal de actos realizados por el Presidente mediante expediente de recusación debidamente formulado.

LOS LOCALES DE LAS ASAMBLEAS MUNICIPALES

A solicitud del doctor Manuel Rivero, Presidente del Ejecutivo Conservador de Santa Clara se acuerda que «con el fin de facilitar la efectividad de la Ley de 21 de enero último, en el caso de que por el Organismo correspondiente de los Partidos Políticos no se hiciera designación de local para la reunión de las Asambleas Municipales, es de aplicación el segundo párrafo de la Instrucción General Serie A número 127, sin que sea admisible que lo haga el Presidente del Comité Ejecutivo Provincial cuando ya consta hecha por los llamados a hacerlo actualmente».

El acuerdo se circuló a las Juntas Provinciales para que a su vez lo hagan a las Municipales respectivas comunicándolo también a los Comités Ejecutivos Provinciales y Municipales de los partidos políticos.

SOLO EN CUANTO A SAN ISIDRO

El Tribunal, por último, decretó con lugar la reclamación del doctor Gerardo de Villiers contra la resolución de 25 de enero último de Emilio Sardiñas como Presidente del Ejecutivo Provincial Conservador de la Habana sobre designaciones de miembros para las comisiones de inscripción y designación de locales en que debían funcionar esas comisiones en la Habana, y nula dicha resolución en cuanto al barrio de San Isidro se refiere.

Estación Terminal

PRESO MILITAR.— En el tren Expreso Limitado salió anoche para Santiago de Cuba, el soldado del Ejército Nacional José Figueredo y Arias, que va en calidad de detenido a la disposición del jefe de aquel Distrito Militar, custodiado por los soldados Alfredo González y Juan Chávez. Parece que se trata de un soldado desertor que ha sido detenido en esta capital.

TREN EXPRESO LIMITADO.— Salieron por este tren para Santiago de Cuba: la señora María G. Silva de Porras y familia. Para Santa Clara: Luciano Isla. A Sagua: Miguel Velasco. A Santa Clara: José Hevia y Juan del Río. A Jaruco: Manuel Pérez. A Trinidad: doctor Gilberto Cepero. A Santiago de Cuba: Alicia Tur. A Santa Clara José Sierra. A Sagua: José García y García. Al Central Reforma: el doctor Armando Grau. A Santa Clara: Manuel Goycolea. A Cienfuegos: el doctor Carlos Font. A Camagüey: Hugo Capestany. A Guantánamo: José Soler. A Tuinicú: Leandro Rionda. A Placetas: señora María Luisa Suao: Consuelo Prieto y Andrea Francis de Ravanal. A Colón: Manuel Rodríguez Batista. A Camagüey: doctor J. M. Lara. A Placetas: señorita Conchita Ravanal.

Aviso Importante

A los señores suscriptores:

No obstante que el aplazamiento del Sorteo para la amortización del Chalet, ha venido anunciándose en estas páginas con harta frecuencia, queremos dejar bien aclarado que aunque los Bonos expresan que dicho Sorteo tendrá lugar el día 28 de Febrero actual, éste ha sido transferido, por las razones que dejamos expuestas en su oportunidad, para el día 20 de marzo próximo venidero y por el procedimiento que explicamos a continuación:

El número favorecido será el que resulte formado por los Terminales de los Tres Primeros Premios de la Lotería Nacional en el Sorteo que se indique y en la siguiente forma

DOS TERMINALES *del 1er. Premio*

DOS TERMINALES *del 2º Premio*

UN TERMINAL *del 3er. Premio*

Ejemplo:

1er. Premio 8.557
2º Premio 11.182
3er. Premio 13.083

Número Favorecido:
57.823

Otro Ejemplo:

1er. Premio 12.800
2º Premio 8.500
3er. Premio 3.407

Número Favorecido:
00.007

Cortes y Retazos

Hoy es día de oferta especial y extraordinaria de Cortes y Retazos.

Entran en ella telas de la mayor novedad, tejidas según los colores y los dibujos de moda.

PRECIOS REDUCIDISIMOS.

Planta baja.

El Encanto

VEA NUESTROS ANUNCIOS EN LOS DEMAS PERIODICOS

La economía de las medias está en su duración.

Precios especiales

sólo por 3 días

HOY termina

1.75

Medias GOTHAM (hilo de oro), tejido chiffón extrafino sin brillo. Garantía absoluta. Todos los colores.

Medias "Encanto"

de superior calidad, en todos los colores, de seda, tejido chiffón y malla.

1.50

Planta baja.

El Encanto

Es elegante ser económico.

Vea nuestros anuncios en los demás periódicos.

HOY

termina la

gran venta

fajas y ropa interior

La línea de su cuerpo, el confort de su piel y la elegancia íntima de su toilette se interesan vivamente por los precios reducidísimos de esta oferta excepcional

Pregunte hoy

-último día- por todos los artículos de ambos departamentos.

Segundo piso.

El Encanto

M.E.C.D. 2016

9A SECCION

Teléfonos
Máquinas. . A-3781
Dirección. . M-4151
Admón . . M-7911
Sports . . M-7912
Clasificados A3333

DIARIO DE LA MARINA

Teléfonos
Máquinas. . A-3781
Dirección. . M-4151
Admón . . M-7911
Sports . . M-7912
Clasificados A3333

9A SECCION

AÑO CIEN — ACOGIDO A LA FRANQUICIA POSTAL — LA HABANA, SABADO, 5 DE MARZO DE 1932 — EL PERIODICO MAS ANTIGUO DE CUBA — PAGINA NUEVE

BOCETO CATALAN

Por Ramon Ríos y Saiz

Un fraternal amigo mío, residente en la Habana, me ha hecho esta pregunta: ¿Por qué no publicas en el DIARIO DE LA MARINA tu impresión conexiva con el actual estado de Barcelona?

He aquí una invitación tan grata como oír gotear un grifo de lavabo en horas de descanso.

No obstante, voy a no rehuirla a pesar de mi pobrecita capacidad. Bebo en mi vaso—dijo Musset—y cuando no lo hay se bebe en la cuenca de la mano, que era el buen vaso del buen cínico griego. Y al grano. Eso sí; no sin antes pedir la venia a «Pepín». Dime, José Ignacio, como piloto y armador que eres del DIARIO; ¿permites que de cualquier número de ese milagroso periódico, y digo milagroso por su ascenso y centenario y en pleno goce de perfecta tensión arterial y bríos quinceabrileños, que dejan en ridículo el sistema grandular de Voronoff?...

¿Qué sí?... ¿Que lo permites?... Dios te lo pague. Yo te doy gracias, muchas gracias.

Pues...

Amables lectores del DIARIO:

Tened en cuenta que, por no ser español, no pertenezco ni al gremio de cavernícolas ni al de jabalíes, piropos que se cruzan hoy los que forman las Cortes constituyentes.

Sé que a nadie importa esta disquisición; pero, vamos, lectores, lo digo por acreditar honestamente, aunque lo de acreditar y lo de honestamente estén bien desteniños en este loboso mundo, que he de ser franco y sincero.

El cubano que haga tres años visitó a Barcelona, cerebro de Cataluña y hamaca (no cuna porque está encargada a Madrid) de la Generalitat, si ese cubano la visitara hoy, obtendría la impresión de que la Ciudad Condal está separada de la mano de Dios.

«La República española está triste», ha dicho públicamente don José Ortega y Gasset. Yo, que puedo ser su maestro (prohibo fruncir el ceño), calco: Barcelona, ¡llora!

Huelgas por cualquier quitame allá esas pajas; «titingós» obreros en la capital y en el campo; atracos «aplomados» en gracia del individualismo integral, ciencia exacta de vivir a costillas del prójimo; crisis comercial, industrial y agrícola; diez y ocho mil viviendas buscando vividores... que paguen la renta; inactividad en la Bolsa y en los bolsillos; subsistencias en el cenit; consejos restrictivos a las amas de casa, cocineras y choferes; jesuitas en la calle, privados de sus bienes y refidos por Albornoz; desconfianza hasta de la imperturbabilidad de Montjuich...

Barcelona, bella, honrada, rica, laboriosa, está más incomensurablemente más plañidera que lírica. Dígalo su Liceo, templo de la exquisita armonía, de la elegancia, deificador de artistas merecedores. Hoy lucha de poder a poder contra la «brujería» o displicencia de filarmónicos y mundanos. Taquillera y taquilla poco despachan y menos recaudan.

Y si lo dicho no bastare, os diré un poco más de intensa amargura, lectores míos.

Los Administradores de los Hospitales de Barcelona, a voz en grito acaban de decir a la opinión pública: «El déficit es tan enorme, que no es posible continuar asistiendo a una población hospitalaria tan numerosa con un presupuesto de ingresos que sólo alcanza para sostener el 50 por ciento de los enfermos que actualmente son asistidos»...

¿Dinero?...

Hay mucho, una billonada, en esta «República democrática de trabajadores de toda clase». Pero está como mister Chadbourne: sin brújula y en «jaba».

Que hay mucho dinero en toda España no lo desmentirán las cajas de ahorros, que por cierto no están alimentadas por los poderosos. La clase media y la obrera son sus inyectoras aquí y en todas partes. Pero esas Cajas de Ahorros españolas tienen el dinero guardado muy guardadito, «por si las moscas» de esa clase media y obrera...

El dinero efectivo de los poderosos, ese dinero oro, plata y billetes de a mil, nadie más que ellos sabe donde está. Ni qué decir tiene que la mayoría salió de España en los primeros días de implantada la República. El buscarlo hoy en la Nación es algo así como buscar lonjas de carne en el cuerpo de Gandhi.

Yo confío, lector, que esta huelga monetaria que no sólo debilita a Barcelona sino a España entera, no durará lo que en Cuba. Me he equivocado. Hoy en Cuba el dinero es una quimera.

España si no fuera por ese roedor rojo que erre que erre, día y noche, intenta dar al traste hasta con el Pico de Mulhacén, sería la nación más venturosa del mundo. No debe a lo Francia, ni a lo Inglaterra, ni a lo Alemania, ni tan siquiera a lo San Marino. La colocación de sus productos, fuera de la nación, aun siendo negativa, no le proporcionaría el sálvese el que pueda. Nación que importa aves y huevos; metales teniendo minerales; ganado y granos teniendo veintiocho millones de hectáreas sin cultivar; agua abundante pidiendo dinamos y plantas; dinero y veinticuatro millones de habitantes, no puede sumarse al resto del mundo a gritos está pidiendo socorro al estar con el agua hasta la barbilla por superproducción y trampas. ¡Si monteses y capuletos se pusieran de acuerdo!...

A diario veo humear cientos de chimeneas en Barcelona y su comarca; conozco a España a paso mío y no de tren expreso u automóvil; no padezco de pesimismo a tontas y a locas. Esto me invita a creer a pies juntillas que el malestar político, social y financiero de ella, si, como decimos en Cuba, la puerca no tuerce el rabo, es de corta duración. Por de pronto, ya ha empuñado el Presidente del Consejo de Ministros, señor Azaña, la vara de fresno. Si los ministros que preside y con ellos la «Generalitat» de Cataluña le secundan, pongo «el cuño» a que muy pronto será un hecho la cordialidad entre el capital y el trabajo, imponer a las ovejas pintas, rojas y mochas la vuelta al patriótico redil. Si los que están gobernando quieren, «¡Sursum corda», españoles!

Dios les ayudará, vaya si les ayudará, aunque no sea más que a cambio de los ultrajes que de todos ellos está recibiendo.

España—dijo Bismarck—es la nación más fuerte del mundo, puesto que sus hijos han hecho todo lo posible para arruinarla y no lo han conseguido.

Febrero 15 de 1932.

Veinte Años de Reclusion e Inhabilitacion Perpetua Para los Generales de la Dictadura

LOS PALACIOS, BIBLIOTECAS Y FINCAS DEL PATRIMONIO REAL, A LA PROPIEDAD DEL ESTADO

En la lista de los bienes del Patrimonio. que con arreglo a la Ley aprobada ayer, pasan al Estado, figuran El Palacio, La Granja, Riofrío, Aranjuez, El Escorial, Bailia y Archivos

VEINTE AÑOS PARA LOS GENERALES Y MINISTROS DE LA DICTADURA

MADRID, marzo 4 (A. P.)— La Comisión de Responsabilidades aprobó hoy por unanimidad un informe pidiendo veinte años de prisión para todos los generales y ministros que participaron en la responsabilidad del golpe de estado y de la dictadura de Primo de Rivera

La Comisión, que celebró sesión plena, también acordó que a los generales y ministros se les prohiba para siempre el desempeño de cargos oficiales.

El informe se presentará a la Asamblea el martes próximo.

El castigo, caso de aprobarse por la Asamblea, afectará a los ex ministros Martínez Anido, Castedo, Calvo Sotelo y Galo Ponte, así como al marqués de Guadalhorce, los generales Federico Berenguer y Muñoz Cobos y a otras quince personas más.

LAS FINCAS DEL PATRIMONIO REAL PASAN AL ESTADO

MADRID, marzo 4 (A. P.)— Por vez primera en la historia de España, los objetos suntuarios pagarán timbre. La Asamblea aprobó el proyecto de ley del ministro de Hacienda que impone el pago de un sello de cinco centavos al consumidor.

Simultáneamente la Asamblea aprobó otro proyecto aumentando los sellos de los documentos de compra del 15 al 25 por ciento. La nueva ley estipula que el Gobierno controlará la venta de los sellos y que prohibirá las comisiones sobre los sellos.

Antes de la aprobación de ese impuesto, la Asamblea rechazó una proposición del diputado radical señor Marraco modificando la medida, por 150 contra 59 votos.

También aprobó la Asamblea los artículos 1 al 13 de un proyecto de ley en virtud del cual los palacios, fincas y bibliotecas que pertenecían al Patrimonio Real pasarán al Estado, el que los utilizará como Museos y Bibliotecas públicas. Entre en la lista de bienes del Patrimonio Real el Palacio de Madrid, la Granja de San Ildefonso, Riofrío, Aranjuez, el Palacio del Escorial, la Bailia de Cataluña y los Archivos de Palma de Mallorca.

Besteiro suspendió después la sesión anunciando que mañana sábado habrá una asamblea especial para tratar de los presupuestos

DIECINUEVE CABALLOS DE LAS QUE FUERON CABALLERIZAS DEL EX REY SON SACADOS A SUBASTA

Han llegado a Valencia los restos del notable escultor, natural, de aquella región, Salvador Vivó, el cual estaba en Roma terminando una estatua para la exposición nacional

MADRID, marzo 4. ST. Se sacaron a subasta pública diecinueve caballos de las que fueron caballerizas reales.

Unicamente fueron vendidos «Mahometano» adquirido por Olegario Martínez, en 1.110 pesetas y «Bonito». adquirido por Segundo Bernal en 410.

LLEGAN A VALENCIA LOS RESTOS DEL ESCULTOR VALENCIA. NO SALVADOR VIVO

VALENCIA, marzo 4. ST. El vapor Catalane, ha traído los restos mortales del malogrado escultor valenciano Salvador Vivó Torres.

Nació en Ruzafa y contaba veintiseis años de edad. Fué pensionado por la Diputación y residió en Madrid dos años. Entre las obras que remitió a Valencia figura la titulada «Descanso», muy elogiada por la crítica.

El Estado le pensionó el año pasado para que ampliara sus estudios en Roma, habiéndole sorprendido la muerte cuando terminaba una gran estatua destinada a la Exposición nacional que se celebrará en el mes de mayo próximo en Madrid.

INGRESA EN LA CARCEL UN ARISTOCRATA

CADIZ, marzo 4. ST.—Por órdenes recibidas de Madrid, el gobernador dispuso el ingreso en la cárcel del aristócrata gaditano don Vicente Urrutia, con motivo de la carta dirigida al ministro de la Gobernación, considerada insultante, con respecto a la expulsión de jesuitas. Urrutia niega ser el autor. Ya en otra ocasión le suplantaron la firma, y por el mismo motivo ingresó en la cárcel, donde demostró su inocencia. Es creencia popular que es víctima de una supercheria por sus conocidas ideas derechistas.

LA COLONIA ESPAÑOLA EN SHANGHAI

SAN SEBASTIAN, marzo 4. ST. Las noticias de Shanghai son seguidas aquí con especial interés, pues la colonia española de aquella ciudad está constituida casi exclusivamente por los 50 vascos ocupados en el frontón allí establecido con el nombre de Jai Alai. El frontón tiene un presupuesto anual de un millón de pesetas, y en él actúan 22 pelotaris, que cobran unas 3.000 pesetas mensuales más las propinas. De ocho y media de la noche a una y media de la madrugada se juegen quinielas todos los días y partidos dos días por semana. El cestero del frontón es José Izaguirre, hermano del futbolista del Donostia.

Además del frontón se explotan en Shanghai dos «cabarets» españoles titulados Sevilla y Barcelona.

Toda la colonia vasca se halla bien y sin peligro, pues todos trabajan y residen en la concesión europea.

VARIOS AUTOS, ASALTADOS POR LOS PISTOLEROS

Han resultado diez heridos a consecuencia del choque habido entre estudiantes

BARCELONA, marzo 4. AP. Dos pistoleros detuvieron siete automóviles de pasajeros y un auto-bus en la carretera de Santa Coloma hoy, escapando más tarde en uno de los carros, que robaron al efecto, después de desvalijar a todos los pasajeros.

Los pistoleros primeramente asaltaron el auto-bus, y una vez que despojaron a los pasajeros de cuanto llevaban encima, lo colocaron atravesado en la carretera para impedir el tráfico. Esto les permitió continuar sus atracos en los demás vehículos.

La Guardia Civil no pudo evitar este hecho por la razón de que al objeto de mantener el orden en las ciudades y pueblos, se ha visto en la necesidad de abandonar algún tanto el servicio de vigilancia en las carreteras.

REFRIEGA ENTRE ESTUDIANTES CATOLICOS Y REPUBLICANOS

MADRID, marzo 4. AP. Hoy ocurrió un choque sangriento entre estudiantes católicos y republicanos, resultando diez heridos.

La policía dice que unos cincuenta alumnos del Instituto del Cardenal Cisneros pasaron por delante del edificio de la Universidad dando gritos de Abajo la República y que inmediatamente salieron varios grupos universitarios que sostuvieron una lucha a puñetazos con los muchachos del Instituto, la que terminó a pedradas.

Antes de que llegara la policía, los contendientes se dieron a la fuga. El ministro de Instrucción Pública ha ordenado una investigación.

Hay que Desarmar Primero las Ambiciones de los Países Dice D. Salvador Madariaga en Ginebra

«Tenemos todavía un pie sobre las impurezas que nos han dejado no solamente nuestros abuelos y nuestros padres, sino también personas que viven todavía», siguió diciendo

GINEBRA, marzo 4. ST. En el Club Internacional se ha celebrado el segundo almuerzo internacional organizado con motivo de la actual Conferencia.

En la mesa presidencial se sentaron los ministros de Estado y Marina españoles, señores Zulueta y Giralt; madame Adela Schreiber Krieger, vicepresidenta de la Alianza Internacional para el sufragio de la mujer y miembro del Reichstag alemán, y don Salvador de Madariaga, que había de hacer después uso de la palabra.

La concurrencia no bajaría de 400 personas, predominando las señoras.

Terminado el banquete, tras algunas palabras de la señora Schreiber, elogiando al señor Madariaga, éste se levantó a hablar.

Trató del desarme en una charla a la vez profunda e ingeniosa. Después de algunas frases humorísticas, diciendo que sus queridos amigos los ministros de Estado y Marina asistían al acto «para honrarme y a la vez para vigilarme», primero, en francés, y al final de su discurso, en inglés, hizo algunas consideraciones sobre el desarme y la actual Conferencia, originada—dijo—por un doble movimiento; uno, de emoción, nacido de los horrores de la guerra, y otro, más fecundo, aunque menos vasto, que es la protesta de la inteligencia contra el desorden que supone la distancia entre lo que ocurre y lo que debiera ocurrir. A la luz de la razón se ve que el desarme no es un proceso político, ni técnico, ni diplomático, sino un proceso histórico.

En cuanto al desarme y sus procedimientos dice que hay que desarmar primero las ambiciones de los países, y reemplazar la máquina nacional por una internacional que, claro es, estaría formada por naciones que no se sabe si podrían aumentar aquélla, pues hay que aplicar los métodos perfectos en un mundo imperfecto.

El señor Madariaga al terminar dice:

«Tenemos todavía un pie sobre las impurezas que nos han dejado no solamente nuestros abuelos y nuestros padres, sino personas que viven todavía».

Termina expresando su esperanza en el buen éxito de la Conferencia, aunque reconociendo las dificultades con que ha de tropezar.

Doctor Madariaga

PROFESOR DE QUIMICA PARA EL ESTUDIO DE LA INDUSTRIA DE NITRATOS

SANTIAGO DE CHILE, marzo 4. (AP).—Un estudio de la industria de nitratos naturales de Chile ha comenzado a hacerse hoy por el doctor Enrique Zanetti, profesor de Química de la Universidad de Columbia, en Nueva York.

La sola presencia de un representante de los intereses sintéticos en ésta se considera de trascendental importancia, porque se interpreta en el sentido de que durante la presente situación delicada de la industria de los intratos naturales, la atención se ha concentrado en Chile.

SE GESTIONA QUE ESPAÑA Y LAS REPUBLICAS SE RIJAN POR EL MISMO CODIGO DE COMERCIO

El diputado radical, Puig de Asprer, dijo que el Congreso debiera citar a los representantes judiciales y mercantiles para que redactasen el proyecto, que pudiera ser universal

MADRID, marzo 4, (AP.) — El diputado republicano radical, señor Puig de Aspre raboga porque Esinicien negociaciones encaminadas a paña y las repúblicas americanas que todos los países de habla española tengan un Código de Comercio igual, entendiendo que de esta manera sería más íntima la inteligencia cultural y comercial entre todos los pueblos de raza hispánica.

El diputado radical, que pronunció una conferencia en la Unión Ibero-Americana, dijo que puesto que tal Código no es una cuestión diplomática, el Congreso debiera citar a los representantes judiciales y mercantiles de los países en cuestión para que preparasen un proyecto de Código.

Este Código, agregó, podría servir más tarde para que se adoptara por el resto del mundo.

FALLECIO EL DECANO DE LOS ABOGADOS GALLEGOS

CORUÑA, marzo 4, (AP.) — El señor Maximiliano Linares Rivas, decano de los abogados de Galicia, falleció hoy después de una larga enfermedad. Había desempeñado los puestos de diputado a Cortes y senador bajo la monarquía.

Falleció a los ochenta años de edad. Era hermano del ex-ministro don Aureliano Linares Rivas, ya difunto.

La muerte del señor Linares Rivas ha sido muy sentida en esta ciudad donde se apreciaban sus altas dotes.

EN LA CAPILLA DEL STO. CRISTO DE MEDINACELI

Por el Gobierno se anunció ayer, haberse realizado una combinación de Gobernadores

MADRID, marzo 4. AP. A pesar de los grandes aguaceros que han estado cayendo en esta capital, se llenó completamente la capilla donde se encuentra el Cristo de Medinaceli, formándose una cola de centenares de devotos en la acera, los cuales esperaban su turno para besar los pies a la imagen.

Los católicos afirman que la imagen concede una de las tres cosas que se le pidan el primer viernes de marzo.

Esta es la primera vez, desde que se proclamó la República, que se ha permitido a los católicos que celebren manifestaciones de esta clase, sin ser molestados.

COMBINACION DE GOBERNADORES CIVILES

MADRID, marzo 4. AP. El gabinete anunció hoy que el señor Manuel Alvarez, Gobernador de Badajoz, ha sido trasladado a Zaragoza con igual destino y que se ha nombrado al señor Laguna Mojama para que le sustituya en la provincia extremeña.

El señor Sabino Ruiz ha sido nombrado Gobernador Civil de Logroño.

MENOR HERIDO

Mario Hernández Valdés, de 10 años de edad, vecino de Antón Recio 66, fué asistido de una grave contusión en la cabeza, que se produjo al caerse en la esquina de su domicilio.

ESPERASE QUE HOY SE DE AL PUBLICO EL PROYECTO DE LEY REFERENTE A REFORMA AGRARIA

Fundándose en que San Sebastián está desapareciendo como ciudad turística, las autoridades municipales gestionan del Gobierno que se autorice el juego en aquel Casino local

MADRID, marzo 4. (AP) El ministro de Agricultura, don Marcelino Domingo, anunció hoy que el proyecto de reforma agrario ha sido terminado, y que, después que se ponga en limpio, con las enmiendas que se le han introducido, se remitirá a la Asamblea.

Se negó a divulgar las características más importantes del proyecto de reforma agraria, limitándose a decir que facilitará una copia a la prensa así que esté en limpio, probablemente el sábado.

Créese que el proyecto pasará a la Asamblea la semana próxima.

GESTIONA EL AYUNTAMIENTO DE SAN SEBASTIAN QUE SE AUTORICE EL JUEGO

SAN SEBASTIAN, marzo 4 (AP) Las autoridades municipales han comenzado a realizar gestiones cerca del gobierno con el fin de iniciar negociaciones con el primer ministro Azaña al objeto de que el gabinete consienta que se inaugure el juego en el Casino de esta ciudad. Como se recordará, fué el general Primo de Rivera el que cerró el Casino, prohibiendo el juego en toda España. Los gobiernos que sucedieron al del Marqués de Estella mantuvieron en vigor esa resolución, la que sigue todavía vigente.

Los concejales afirman que San Sebastián está desapareciendo como ciudad turística, y que la mayoría de las personas que acostumbraban a pasar el verano en la Bella Easo se trasladan actualmente a distintas poblaciones del sur de Francia, donde encuentran facilidades para el juego.

Ignórase lo que determinará el gobierno republicano, que hasta ahora, se ha venido negando a autorizar el juego.

DON ALFONSO ES RESPETUOSO CON TODOS LOS ACUERDOS

LONDRES, marzo 4. AP.—Se cuenta que el ex rey Alfonso de España estaba comiendo recientemente con varios amigos en un club de esta capital, donde está prohibido encender cigarrillos durante la comida. Ignorando esta prohibición, el exmonarca encendió un cigarro y casi al mismo tiempo oyó que alguien le decía al oído: «No está permitido fumar en este salón, señor».

La persona que había invitado al ex rey a comer se alejó para reprender al empleado del club, pero cuando regresó vió que don Alfonso había arrojado el cigarro, respetando el acuerdo de la casa.

AL CAER CASUALMENTE AL MAR UN AUTOMOVIL EN EL PUERTO DE CADIZ MUEREN 3 PERSONAS

En el pueblo de Calaña, en la provincia de Hueva, los vecinos enfurecidos penetraron en la casa-ayuntamiento, destituyendo a la Corporación, y entregando las llaves a la Guardia Civil

CADIZ, marzo 4. ST. En un automóvil propiedad del conocido agente de negocios don Salvador Camacho, iban éste y sus amigos don Miguel Merino, comandante de Intendencia de la Armada; don Manuel Alcázar, jefe administrativo de los astilleros de Echevarrieta, y el industrial don Antonio Guillén.

Al llegar a la alameda Apodaca, frente al gobierno militar, a consecuencia de un patinazo, penetró en la acera, derribando un poste telefónico y dos árboles, yendo a chocar en la balaustrada de la alameda, destrozándola en una extensión de diez metros y cayendo el coche al mar.

Don Arturo Guillén rompió los cristales del coche y salió a la superficie, donde algunos transeúntes que presenciaron el accidente le lanzaron un cabo, extrayéndole solamente con heridas de poca importancia, debidas a las roturas de los cristales. Los restantes perecieron ahogados, y los cadáveres, hasta ahora, no han podido ser extraídos.

AYUNTAMIENTO DESTITUIDO

HUELVA, marzo 4. ST. Se sabe que en el pueblo de Calaña el vecindario penetró en el Ayuntamiento, destituyó a la corporación y cerró el edificio, cuya llave fué entregada al comandante del puesto de la Guardia Civil.

LA GUARDIA CIVIL RECOGE CATORCE PAÑOS DE ALTARES DE IGLESIA Y OTROS EFECTOS DEL CULTO

VITORIA, marzo 4. ST. En las inmediaciones del pueblo de Ribabellosa la Guardia civil ha sorprendido una banda de gitanos acampados. Practicó un registro de todos los enseres y encontró 14 paños de altares de iglesia y otras ropas y efectos pertenecientes al culto. Las ropas fueron reconocidas por el cura párorco de Ribabellosa como propiedad de su iglesia, desaparecidas por robo cometido durante la noche del 4 de diciembre último.

Los demás efectos religiosos que tenían los gitanos proceden de otros robos en las iglesias de los pueblos. La Guardia Civil procedió a la detención de Francisco y Miguel Jiménez como autores de los robos. Se busca a otros gitanos de la caravana que en el momento del registro no estaban presentes.

EN ALMONTE SE RESTABLECIO LA NORMALIDAD

La imagen de la Virgen ha sido restituída al lugar anterior por orden superior

SEVILLA, marzo 4. AP. Los telegramas del pueblo de Almonte dicen que la Guardia Civil ha logrado desalojar los edificios municipales del pueblo, de los cuales se había incautado la población.

Como se recordará, los vecinos de Almonte, indignados por la conducta de las autoridades municipales, que habían quitado una imagen de la Virgen que presidía el salón de sesiones del Ayuntamiento, se armaron de fusiles y cuchillos y obligaron al Alcalde y a los concejales a emprender una rápida fuga por la carretera para no ser víctimas de sus iras.

Los vecinos acordaron después no tolerar de ninguna manera volviesen al pueblo unos mandatarios que habían abusado del cargo, pero la guardia civil, despachada por el gobernador, protegió a los funcionarios.

Por orden del propio gobernador se restituyó la imagen de la Virgen a su lugar.

No ha habido que lamentar ninguna desgracia personal.

OTRO RECORD DE DESCENSO DE LA PESETA

Los artículos de lujo pagarán impuesto directo con sello de 5 céntimos

MADRID, marzo 4. AP. La peseta española ha establecido hoy el record más bajo de su historia, perdiendo cinco puntos con relación al cierre de ayer. Se cotizó a 7.62 centavos. El dolar vale, por tanto, unas 13.12 pesetas, y el duro español 38.10 centavos.

La cotización más baja que se había registrado hasta ahora fué el 29 de febrero, a 7.66 centavos

LOS ARTICULOS DE LUJO PAGARAN UN IMPUESTO DIRECTO

MADRID, marzo 4. AP. Por vez primera en su historia, España tiene ahora un impuesto directo sobre los artículos de lujo. Por una ley aprobada ayer por la Asamblea Nacional, en lo sucesivo todos los artículos de esa clase tendrán que llevar un sello de cinco céntimos, que abonará el consumidor.

MADRID, marzo 4. AP. El nuevo director general de Seguridad, señor Menéndez, tomó hoy posesión del cargo. Asistieron al acto de la entrega el exdirector general señor Herráiz y el ministro de la Gobernación, señor Casares Quiroga.

A los Señores Suscriptores de la Habana y sus Barrios

Rogamos a los señores suscriptores se sirvan tener la bondad de abonar sus recibos del mes de Febrero antes del día 15 de Marzo actual, fecha en que quedará definitivamente cerrado la expedición de Bonos con derecho a participar en el Sorteo de amortización del Chalet que tendrá lugar el domingo 20 del actual.

Aunque después de esa fecha pueda cualquier suscriptor realizar el pago de su cuota de Febrero, ese pago se entenderá realizado SIN DERECHO AL BONO que aparece al respaldo del recibo, y el cual bono será cancelado en todos los recibos después de las seis de la tarde del día 15 del actual.

«Unión Mutualista de Suscriptores del DIARIO DE LA MARINA — Departamento de Circulación.

La España Actual

La Nueva Ley Militar

Por LEON ICHASO

Fué verdaderamente formidable—aquí sí que cuadra exactamente este gastado adjetivo—la hazaña que perpetró el actual Presidente del Consejo de Ministros de la República española al extirpar de un tajo quirúrgico la viciosa y peligrosa exuberancia del Ejército. Nosotros tuvimos fervientes elogios para esta empresa que cortaba los colmillos y las uñas a la terrible fiera, dominadora durante tantos años del tinglado político y de los hombres de España—incluso el Rey—hacedora y deshacedora de gobiernos, fiadora de conspiraciones y conjuras, ejecutora de ininterrumpidos alzamientos y árbitra de todas las situaciones. Había que mellar el espadón del militarismo para que no colgase de él la nación entera. Había que volverlo a la vaina que le correspondía: la del poder legalmente constituído, la de la defensa y garantía de la paz, del orden, del honor patrio y de los demás supremos intereses nacionales. Había que dar fin a aquella ansiedad con que en cada grave problema y conflicto y en cada amago de agitación se miraba al Ejército para ver hacia dónde fruncía su ceño y hacia dónde dejaba caer el peso aplastante de su maza de hierro.

Nadie hasta entonces había osado acercarse en son de querella y de freno al enorme elefante que con solo un leve movimiento de su trompa ponía en temblor a la nación. Todos, aun los más encaramados en el pináculo del poder, le pasaban la mano con las más dulces de sus caricias, y le nutrían y engordaban con la sangre del Tesoro y del pueblo. El señor Azaña de un golpe certero y bizarro le cortó la trompa y lo dominó a su voluntad. Esta sí fué una obra nacional que rebasaba todos los partidos, todos los sectores y todas las divergencias políticas y sociales y juntaba las manos de todos los españoles para el aplauso.

Ahora el Presidente del Consejo y Ministro de la Guerra, ha vuelto otra vez sobre el Ejército y ha obtenido en la Asamblea Nacional la aprobación de una Ley Militar que le faculta para pasar a la reserva o para dar el retiro a todos los generales y oficiales que se signifiquen por sus actividades políticas partidaristas. Prohibe al mismo tiempo esta Ley la publicación de periódicos que ostenten títulos o programas militaristas.

Si el espíritu de esta medida es el mismo que el de la reforma militar que hemos comentado; si pretende únicamente apretar todavía más las tuercas a aquellas demasías abusivas, perturbadoras y rebeldes del Ejército que constituyeron la historia de casi todas las convulsiones de España durante el transcurso de un siglo, ¿cómo no hemos de repetir nuestras alabanzas a su iniciador? La nación no arma a los generales y oficiales ni les da sus bandas, sus cruces y entorchados para que apoyen con ellas a ningún grupo ni a ningún candidato político. Es para ellos la Nación el único candidato. Es la de su mantenimiento y su decoro su sola y exclusiva política. Pero claro está que esta prohibición ha de abarcar a todos los partidos, sin excepción alguna. Claro está que se ha de castigar lo mismo a los jefes militares que se inclinen activamente a los partidos izquierdistas que a los que se muevan en favor de las agrupaciones derechistas. Para el Ejército no ha de haber ni izquierdas ni derechas políticas, sino únicamente ciudadanos, para cuyos derechos ha de servir de garantía y de defensa.

Amparar con esta ley resentimientos o intereses partidaristas o sectarios no sería digno de quien tan heroica y tan patrióticamente ha expurgado al Ejército y lo ha curado quirúrgicamente de una de sus más mortales lacras. Perseguir o postergar a aquellos generales y oficiales que en la intimidad de sus conciencias profesasen fuera de toda política de partido determinados principios y doctrinas, sería empequeñecer y destruir la magna obra de depuración y de encarrilamiento militares realizada por el Presidente del Consejo.

No han de olvidarse los recelos, las rivalidades de Cuerpo y las agitaciones que suscitaron en el Ejército ciertas medidas y ciertas persecuciones de la dictadura que se estimaron parciales. En estos problemas escabrosos como son los del Ejército, todo escrúpulo de ecuanimidad y todo prurito de desapasionamiento han de parecer pocos todavía. Cualquier indicio de partidarismo, cualquier hálito de venganza pudieran herir aquel amor propio y aquel pundonor quisquilloso tan propio de todo jefe militar y dar lugar a graves descontentos, generadores de peligrosas rebeldías.

UN INDIVIDUO SE PRESENTA EN UN BAILE DE MASCARAS EN TRAJE DE ADAN

BILBAO, marzo 4. ST. Un individuo llamado Pablo Merino tuvo la ocurrencia de presentarse en un baile de máscaras en estado de embriaguez y completamente desnudo.

El gobernador le ha impuesto una multa de 1.000 pesetas.

Cartas Color de Rosa

Mamaíta Mía:

TENGO muchas ganas que vengas a verme para contarte muchas cosas lindas. En los ocho días que llevo a pupilo ya tengo muchos amiguitos. El más amiguito mío es Robertico. Un niñito rubio como yo que ya sabe dividir por cuatro cifras y que juega muy bien a la pelota. Hace dos días fuimos de excursión a la playa. Hicimos muchas lomas de arena y corrimos tanto que nos cansamos. Luego nos dieron merienda. A Robertico y a mí lo que más nos gustó fué un tabaquito que parecía de verdad y no era de verdad. Era de chocolate. También comimos bizcochitos de mantequilla. Nuestro profesor nos dijo que los niños deben de comprar siempre cosas hechas en Cuba. Los tabaquitos que parecen de verdad y las galletitas tan ricas son de una casa que se llama «Armada». Como tú eres muy buena y ya tengo muy buenas notas yo te quiero pedir que me traigas el domingo muchas de esas cosas ricas. Sobre todo no te olvides de los tabaquitos que el profesor se cree que son de fumar y se pone bravo y nosotros nos reimos mucho porque son de mentira. También quiero los bizcochitos para tomar por la mañana con el chocolate.

Muchos besitos de

Pilucho.

Acuérdate del bate y la pelota que me ofreciste.

GALLETITAS Armada

Regalo del Paladar

M.E.C.D. 2016

DIARIO DE LA MARINA

FUNDADO EN 1832

Dirigido hasta 1919 por D. Nicolás Rivero y Muñiz.

OFICINAS: HABANA, PRADO 103.—NEW YORK: 516 FIFTH AVE.

Editado por la Cía. DIARIO DE LA MARINA (S. A.) cuyo programa consiste en la defensa de los intereses generales y permanentes de la Nación cubana, de los especiales de la Colonia española establecida en la misma y de la unión y armonía entre los diversos elementos que conviven en el país. —Art. 1c. de los Estatutos.

TELEFONOS DEL DIARIO

Dirección	A-4151
Administración	M-7911
Auditoría	
Compras	
Secretaría, Administración	M-2522
Anuncios	A-2425
Clasificados y Talleres	A-3323
Quejas y Suscripciones	A-3755
Distribución y Máquinas	A-3785
Redacción	M-7913
Jefe Información	A-3205
Sports	M-7912

PRECIOS DE SUSCRIPCION AL «DIARIO DE LA MARINA»

Habana y Provincias

Mes	$ 1.50
Trimestre	$ 4.20
Semestre	$ 8.00
Año	$ 15.00

Extranjero

Trimestre	$ 5.00
Semestre	$ 9.50
Año	$ 18.00

Edición Dominical (Para el extranjero solamente)

Semestre	$ 3.00
Año	$ 5.00

ARMONIAS

BROMURO

Manzanillo, Febrero 23 de 1932.

Sr. Gustavo E. Urrutia.— Habana.

Muy señor mío:—Aceptando la invitación hecha por Ud. en crónicas pasadas, a todos sus lectores, es que he determinado darle mi humilde parecer acerca de los asuntos que Ud. trata. Le suplico que me permita referirme a sus últimas «Armonías», publicadas en el DIARIO del 20 de este mes.

No me niegue que la carta del señor G. Cuadrado Peñalver es, sencillamente, estupenda. Dicho señor demuestra tener en sus manos la resolución del problema racial. Siento mucho no estar de acuerdo con el comentario suyo. ¿Por qué Ud. no contesta la pregunta, bastante clara, definitiva, que el Sr. Cuadrado formula? Ud. se limita a «recetar». Y su «receta», incapaz de agravar al señor Peñalver, pues es completamente anodina, es seguro que no puede aliviarle. Y es que Ud. contesta a lo que Ud. mismo cree que su comunicante quiso preguntar, pero no a lo que efectivamente pregunta. El enfermo padece de los callos y Ud, su médico, le empuja una poción expectorante.

En otra parte dice Ud.:—«A mí entender, lo que éste, (el negro) necesita para llegar a una fusión más efectiva, es poseer todos los instrumentos eficaces de la civilización en que vive, como los posee el blanco». Seguramente que Ud. está equivocado, yo estoy ciego, o Ud. necesita espejuelos.

¿Cuáles son los instrumentos esos? Yo creo que hay un solo instrumento eficaz: el dinero. Y, ¿quién le ha dicho a Ud. que el blanco, es decir, todos o la mayoría de los blancos tenga dinero?

Todo el resto de sus últimas «Armonías» son palabras, frases más o menos «catedráticas»: «Votar con habilidad; consumir con habilidad; (como si aquí alguien pudiera consúmir); complejo de razas; matar las asociaciones que hay y hacer otras «con sentido sociológico específico; etc».—Palabras, Sr. Urrutia, «frasecitas». Y, a todo esto, ninguna solución, nada práctico.

Si no fuera porque Ud. demuestra mucha buena intención y una gran cultura, le creería un mal consejero de los negros. Fíjese bien, no se asuste, y conteste al Sr. Cuadrado:

—¿Qué estado político sería necesario para darle al negro lo que le falta?

Puede estar seguro de que el señor Cuadrado tiene ya la respuesta. Dos blancos (Marinello y Marsal), acaban de indicarla.

Perdone y mande como guste a su S. S.

BENAVIDES RAMIREZ.

Dr. Miguel Benavides Ramírez,
Médico Cirujano.— Manzanillo.

Muy señor mío:

Reproduzco su carta, porque de alguna manera he de vengarme de usted. ¿Qué mejor venganza que presentarlo al público con el mismo traje en que se me aparece usted desde su Manzanillo natal?

No siempre hemos de recibir cartas exquisitas como la del Sr. Cuadrado Peñalver. Tal cosa sería un privilegio absurdo en nuestro régimen democrático. Además, tengo que ser comprensivo y admitir que entre los deberes de un apóstol, está el de sacar la sardina del fuego para los que temen quemarse.

El Sr. Cuadrado y usted, a pesar de conocer ya la solución de Marinello y Marsal, me escriben sendas cartas con más de cuatrocientas palabras, y no se atreven a estampar el vocablo riesgoso:—«Comunismo»—pero, en cambio, me apremian para que lo diga yo, como si esperara de mí una revelación. A lo mejor aspiran a que haga la propaganda de esa doctrina, sin exponerse siquiera a pedirlo francamente.

Pues bien, si mi definición la consideran ustedes tan urgente, voy a complacerlos en seguida. Todo, antes que dar lugar a que usted me escriba otra carta como ésta.

Repito una vez más que, a mi juicio, el problema mundial del negro, de las otras razas oscuras y de todo el proletariado, hallará solución equitativa en el cambio universal del régimen económico imperante, por otro en donde el capital no sea instrumento de dominio.

Me interesa el comunismo como posible solución de este problema humano, pero no lo tengo por panacea universal; como no lo ha sido la democracia y porque acaso no haya jamás tal panacea en el mundo. Si nuestro negro fuera al comunismo como fué a la Independencia de Cuba, esperándolo todo de ella, seguramente que a la postre sufriría grandes desengaños, pues no hay régimen de hombres que lo provea todo.

Yo no propago ni combato el comunismo porque en esto no soy un convencido, sino un observador. Pero si estuviera en el caso de sus afiliados, daría el frente como alguno de ellos, o quizás enmudecería, como ciertos rojos de salón que se eclipsaron desde que el diletantismo soviético resulta peligroso. Lo que no pienso hacer nunca es nadar entre dos aguas.

Procuro despertar al negro dentro de la realidad vigente. Venga o no venga el comunismo, las masas de color tienen que educarse y disciplinar su mentalidad para no ser juguete de los «vivos» Los hay en Rusia, donde son fusilados con frecuencia; pero la estirpe de los ventajistas no se extinguirá jamás allá, ni aquí, ni en ninguna parte.

Tranquilamente de usted.

GUSTAVO E. URRUTIA.

VIBORENAS

LA BODA DE ESTA NOCHE

Mi primera nota para referirme a la del estimado y muy cumplido amigo señor Rogelio Mar, que contrae matrimonio esta noche en nuestro Juzgado Municipal con la gentil y bella señorita María Robleda, novios muy dichosos para los que será memorable la fecha de hoy, en la que han podido ver realizarse sus más vehementes aspiraciones.

Por anticipado los felicito, prometiéndoles dedicarles una debida reseña del acto que tan afortunados los hace.

COJIMAR YACHT CLUB

Mucha animación existe entre numerosas y distinguidas familias para asistir al gran baile que se celebra esta noche en este prestigioso Club de la playa de Cojímar, según he podido comprobar desde que se supo que sería hoy, pues otras también solicitaron invitaciones.

Los caballeros abonarán la cuota de peso y medio, que no es mucha teniendo en cuenta que será servido un suculento desayuno y que será la orquesta de Le-Batard y el sexteto Nueva Orleans, los encargados del programa bailable.

Empezará a las nueve y media.

RECIBO SUSPENDIDO

Me avisa la estimada dama Felicitas Gómez de Marín que debido a la repentina dolencia de un familiar muy allegado, se ve imposibilitada de recibir mañana a sus amistades, con motivo de ser sus días.

Me complazco en participárselo a todas, lamentando la causa que origina dicha suspensión.

SRTA. ANA MARIA NOVO

Personalmente me he enterado en su residencia que tan admirada vecinita se encuentra bastante mejorada de la afección grippal que desde hace unos días padece.

Son mis deseos que esa mejoría continúe y que pronto pueda consignar su completo restablecimiento.

SRTA. NENA HERMIDA

También se encuentra muy mejorada de la molesta dolencia que la obliga a permanecer recogida en su hogar, esta amiguita muy bella y graciosa.

Tanto ella como sus familiares permanecen muy agradecidos a sus amistades por lo mucho que por su salud se interesan.

A todas me complazco en comunicarles que pronto tan linda Nena disfrutará de excelente salud.

MARGARITA AMENABAR

La bella muñequita, hija amantísima de los jóvenes esposos señora Inés Vidal y el estimado amigo Octavio Amenábar, operada en grave estado de apendicitis en la quinta «Durañona», de las Damas de La Purísima, por el gran cirujano doctor Manuel González Alvarez, pronto estará al lado de los amantes autores de sus días en su hogar, disfrutando de perfecta salud.

Un brillante éxito más de «Gonzalito», que me permite felicitarlo junto con los esposos Vidal-Amenábar.

EN LA BOMBONERA

En la elegante pantalla del teatro Tosca serán proyectadas hoy, tarde y noche, las soberbias cintas «Rompecabezas», por los hermanos Mack y «24 horas», por Clive Brook y Kay Francis.

La segunda matinée empieza a las cinco y media y la función nocturna a las ocho y media.

CLUB NARANJITO

El estimado amigo, presidente de este novel club que lleva el nombre de tan pintoresco Reparto, residencia de muchas lindas amiguitas, ruega a todos los miembros de la Directiva, así como a los señores socios, no falten a la próxima junta, para la que serán citados oportunamente.

Como han de ser tratados asuntos de gran importancia y se desea conocer la opinión de todos, es de esperarse que sean puntuales.

EN EL GRAN CINEMA

Tarde y noche serán proyectadas las famosas cintas «La araña» y «Nunca es tarde», «Del mismo barro» y «Camello negro».

En las dos matinées y función de la noche.

ASOCIACION DE ENFERMEROS

Un gran éxito promete ser el baile que esta noche celebra esta Asociación, para inaugurar su nuevo local, muy amplios salones, Nueva del Pilar No. 3.

Exito que corresponderá al buen amigo señor Dalmacio Díaz, su organizador, que ha combinado un programa muy extenso con una buena orquesta y son.

Empezará puntualmente a las 9.

Urbano del CASTILLO.

HUMORADAS

Por J. ARISTIGUETA

R. T. 88: Matanzas. «—¿Le suena a usted un tal García?» «—No; yo me sueno solo». Este es el más chico de sus tres chistes; por eso es el menos travieso, o sea que no llega a malo pero tampoco es San Francisco de Asís: Y yo los quiero mejores que «Asís».

A. T.: Cerro. «—Necesito quien me guarde las gallinas, pero ¿quién me asegura que usted no se va a tomar los huevos?» «—He servido diez años en una casa de baños, y jamás he tomado uno». Bien: pero si le ofrecieran una rueda de «AGUILITAS» por cada huevo, no sería usted tan decente como lo fué no bañándose en diez años; ya usted me entiende.

S. L.: Habana. «—¿Cómo convertiría usted el hiposulfito en sulfito?» «—Dándole un susto». «—¿Eh?» «Sí, señor: para quitarle el «hipo».

Psssh; no está muy mal. Hay madera, aunque esta vez no saca astilla. Insista.

J. G.: Habana. No está mal el juego de palabras:

«Frente al comedor modesto
de mi casa, se ha propuesto
Pablo Mira vender lomo,
y en su mismo puesto, puesto,
mira Mira cómo como».

Pero esos equilibrios lingüísticos no son obra de ingenio, sino de paciencia, y no tanta como parece: Así que, paciencia.

L. G.: Regla.

Su chiste es desvergonzado
aunque usted lo ha corregido
y lo ha, también, estropeado:
Era, pues, un mal nacido
¡pero usted lo ha jorobado!

A. G.: Cerro.

Su chiste no vale ni esto
y lo coloco en el cesto.

D. R.: Habana. El epigrama y el piropo son suyos; el chiste no, porque no tiene faltas de ortografía.

A. B.: Vedado. No está muy mal. Dice: «—Me dijeron que tu hijo consiguió trabajo en la Audiencia». «—Sí: diez años de trabajos forzados».

Aplausos para el bis: (ya ves).

F. M.: Habana.

Sus chistes son de medio uso:
(hombre, esto es ya mucho abuso).

A. T.: Habana.

El suyo es tan ordinario
que no cabe en este diario.

SRTA. M. R.: Habana

El suyo es peor que todos,
aunque tenga buenos modos.

SRTA. ARNIQUILLA:

Y el suyo... (me es doloroso)
¡no me niegue que es patoso!

M. C. C. Jr. es
un chistero del revés;
y, B. G. el del Vedado.
lo que manda, lo ha robado

P. S. de Sierra Morena
¡no da ni una! (¡Cuánta pena!)
Y V. S. (¡oh, suerte negra!)
hace un chiste de su suegra,
pero como ella se entere,
¡de seguro; V. S. muere!

G. G. de Habana me envía
un montón, y ¿quién diría
que tiene tan mala «pauta»,
que no le sonó la flauta?
Ah, pues este J. F. R.
de la Habana, no es que yerre,
es que ya está bien «probao»
que del robo, no hay «bocao».

L. M., capitalino
hoy no ha tenido buen tino:
pero A. M. del Vedado
hoy está desatinado.

G. de la R. (habanero)
debiera hacerse viajero
porque (¡a fe de Aristigueta!)
es un solemne maleta.

S. A. de Lawton, di:
¿pero yo, qué te he hecho a ti,
que de ese modo me quitas
el sueño¿ ¡No hay «AGUILITAS»!

M. C. Vedado. Niña,
permítame que la riña:
no están mal sus chistes, claro,
pero el fin, ¡es un descaro!,
y quisiera haberme visto
en lugar del novio... (¡Cristo!)

J. G. H. que vive
en Güira, y que bien escribe,
manda una «cosa» forzada,
¡y a la fuerza, no doy nada!
¿Y este, P. G., quién será?:
A mí, lo mismo me da.

PROFESOR ELEFANTINI,
los consonantes en «ini»
son difíciles, ¡pardiez!,
aunque yo los hallé esta vez
sin recurrir a «Susini».

Y, en cuanto al chiste, sí es suyo,
mas, no fuma, ¡y le aleluyo!

CUBANITO: Guanabacoa. Dejemos las aleluyas (que hoy han sido «latas») y hablemos en serio Esto no está mal: «—Usted perdone, pero he perdido la camisa que me dió a lavar». «—Pues ha perdido dos cosas: la camisa y el cliente, porque no tengo otra».

Pero, como «me suena», le ruego insista, que fumará si es de ley, los inconmensurables «AGUILITAS» Su perfinos que le extasían.

TRES RUEDAS DE «AGUILITAS»

CELESTINO PINOL: Calzada del Cerro 528 bajos.

«Juan, un sombrero compró
en un lujoso almacén
y un peso falso entregó;
por eso, al irse, exclamó:
—¡Que ustedes lo pasen bien!»

(Usted sí que lo va a pasar bien: el aromático humo de los «AGUILITAS» gruesos).

JOSE MUÑIZ: Angeles 19. Habana. «La maestra, al chico revoltoso»: «—¡Quisiera ser tu madre por una semana!»

«—Bueno: se lo diré a mi papá».

Esa criatura promete: Y yo cumplo: ¡A fumar «AGUILITAS».

ANTONIO GARCIA: Crespo 23, bajos, Habana: «—Mira, Pepe, cómo me acarician las olas». «—Sí, mujer: ya es sabido que el agua del mar tiene muy mal gusto».

¡Salao! (Los «AGUILITAS» van volando; acójalos con cariño).

«CONCURSO FESTIVO»: Digan los señores concursantes quiénes son dónde viven y si prefieren «AGUILITAS» gruesos o Superfinos, aunque empleen un seudónimo para la réplica o dejen a nuestra mano utilizar las iniciales. Manden sus trabajos por Correos al Apartado 688 o a mano en Zulueta 10 o en Amistad 146.

ORDENES DE PAGO A TRES SECRETARIAS

También se ordenó pagar a las Juntas Electorales de Pinar del Río y Matanzas. Una circular

En el día de ayer fueron cursadas las órdenes de adelanto correspondientes para el pago de las atenciones de personal de las Secretarías de Comunicaciones, Sanidad y Beneficencia y las Juntas Electorales de Matanzas y Pinar del Río.

CIRCULAR SOBRE DONACIONES

El subsecretario de Hacienda ha dictado una resolución que ha sido enviada a las Zonas y Distritos Fiscales en forma de circular, sobre derechos reales y trasmisión de bienes, en los autos de donación intervivos, por la cual se dispone que en la liquidación de impuestos sobre aquéllos, se atienda exclusivamente a los tipos que señalan las distintas escalas de la tarifa para la tributación por herencia, según su cuantía y el grado de parentesco entre el donante y donatario, con exclusión de las liquidaciones especiales que, como párrafos adicionales, contienen algunas de dichas escalas, así como de la exención a que se refiere la propia tarifa, que lo es precisamente a trasmisiones hereditarias.

NUEVO JEFE DEL NEGOCIADO

Ayer tomó posesión, con carácter de interino, de la Jefatura de Negociado de Aranceles, Protestas y Reclamaciones, de la Sección de Aduanas, el señor Jaime Pons Domenech, administrador delegado de la Aduana de Matanzas.

El señor Ricardo Gálvez, que desde hace muchos años ha venido desempeñando ese cargo en propiedad, pasa a la Comisión de Valores, Sección creada por reciente Ley del Congreso.

VERMIFUGO de B. A. FAHNESTOCK

PARA LOMBRICES

Un remedio eficaz para expulsar lombrices

PARA NIÑOS Y ADULTOS

Absolutamente Inofensivo

DE VENTA DESDE 1827

PROPIETARIOS AGRADECIDOS A O. PUBLICAS

Han sido arregladas muchas calles del barrio del Príncipe. Se termina la Avenida Finlay

Ayer estuvo a visitar al señor Onetti, una comisión de la Asociación de Propietarios del barrio del Príncipe, para darle las gracias, por la cooperación que les viene prestando en el arreglo de las calles reparación de aceras y otros trabajos, a cuyas obras contribuyen ellos en el aporte de materiales.

Los comisionados participaron en nombre de sus compañeros, el agradecimiento que sienten todos al ver convertidas en realidades, las promesas que les hiciera el Secretario, cuando le visitaron por primera vez ,para ofrecerle su concurso.

LA AVENIDA FINLAY

Se ha comenzado a echar la superficie de asfalto en la Avenida Finlay, faltando solamente terminar un tramo al final de la Avenida, y la primera cuadra de Aguila a Galiano, que ya ha sido abierta al tráfico, y que ha descongestionado notablemente la calle de Dragones de Aguila a Galiano.

EL SR. ROBERTO VERNEZOBRE MARTI, HA SIDO DESIGNADO DIRECTOR DE «EL COMERCIO»

La empresa editorial de «El Comercio», ha designado director de ese periódico al señor Roberto Vernezobre Martí, persona de singular competencia en asuntos administrativos y mercantiles, y altamente estimado en todos los círculos sociales y económicos de la Habana por sus condiciones de carácter e inteligencia.

El señor Vernezobre se propone llevar al estimado colega cuantas iniciativas y modificaciones estime oportunas al mejoramiento y auge de la publicación.

Felicitamos a la empresa de «El Comercio» y deseamos a su nuevo director todo género de éxitos.

DR. P. M. SOUZA

Garganta, Nariz y Oídos. Hospitales de New York, Viena, Budapest, Habana. San Lázaro 226, de 3 a 4

INFORMACION CATOLICA

VARIOS CULTOS QUE SE ANUNCIAN PARA MAÑANA

VIGILIA DE SANTO TOMAS DE AQUINO

La Sección Adoradora Nocturna de la Habana, celebrará hoy Vigilia de adoración al Santísimo Sacramento en honor a Santo Tomás de Aquino, en la iglesia parroquial del Vedado.

Es la Vigilia mensual para todos los Turnos de la Sección, siendo por lo tanto obligatoria la asistencia toda la noche.

Solamente pueden concurrir hombres, por ser a puertas cerradas.

CONFERENCIAS PARA SOLAMENTE HOMBRES

A las 8 y media de la noche en la iglesia del Santo Cristo, Conferencia sobre el Matrimonio por el Padre Jesús Fernández, O. S. A.

Será precedida del ejercicio de la Novena a Santa Rita.

Se invita al acto a los caballeros y jóvenes, debiendo éstos ser mayores de 16 años.

CONFERENCIA DEL OBISPO DE CAMAGUEY

El Excmo. y Revdmo. señor Obispo de Camagüey, Dr. Enrique Pérez Serantes, pronunciará en la sala de juntas de la iglesia de San Francisco, a las 10 y media de la mañana, una conferencia sobre San Gregorio el Magno.

Aunque organizadas por los Caballeros de Colón, pueden concurrir cuantas personas lo deseen.

EJERCICIOS ESPIRITUALES PARA SOLAMENTE HOMBRES

En los Pasionistas a las ocho de la noche ejercicios espirituales para caballeros y jóvenes.

La Capilla de los Padres Pasionistas se halla situada en San Mariano y San Buenaventura.

Misiones en la Parroquia del Pilar.

A las siete y media de la noche, Misiones en la iglesia del Pilar.

En el Barrio San Cristóbal.

En el barrio San Cristóbal y sus limítrofes de la Parroquia del Carmen, a las ocho a. m. concluyen las Misiones con Misa de Comunión general, la cual se dirá por el Párroco, Padre José Vicente, en el portal de la casa número 3 de Zapata.

Ejercicios para señoras y señoritas.

Concluyen a las siete de la mañana en los Pasionistas de la Víbora los ejercicios de señoras y señoritas, con Misa de Comunión, sermón de perseverancia y Bendición Papal.

Misiones para señoras y señoritas.

Hoy a las ocho de la noche dan comienzo en la Parroquia del Cerro Misiones para señoras y señoritas, las cuales serán dirigidas por los Misioneros del Inmaculado Corazón de María.

Misiones aplazadas.

Las Misiones generales, que este domingo debían dar comienzo en la Iglesia de Nuestra Señora del Carmen, se aplazan hasta el día 13, o sea para el próximo domingo de Pasión.

En el Angel.

Celebra el Apostolado Parroquial de la Oración los cultos mensuales.

Por la mañana a las ocho y a las nueve.

Por la tarde a las cinco p. m.

En San Francisco.

Las Marías de los Sagrarios, la función mensual correspondiente al actual mes:

A las siete de la mañana y a las tres de la tarde.

En la Merced.

Celebra la Comunión mensual reparadora la Guardia de Honor del Sagrado Corazón de Jesús.

En la Catedral.

A las nueve a. m. Misa solemne y sermón por el Excmo. y Rvdo. señor Arzobispo de la Habana, monseñor Manuel Ruiz y Rodríguez.

En la iglesia de María Auxiliadora de la Habana.

A las 10 Misa y sermón para la colonia italiana

En el Cristo.

De seis y media a once Misas rezadas, explicándose en todas ellas el Santo Evangelio en español e inglés. A las ocho y media p. m. novena de Santa Rita para solamente hombres.

Congregación Mariana de la Anunciata.

A las siete y media a. m. reunión general en la casa social.

A las ocho Misa de Comunión general en la iglesia de Reina, con sermón por el director Padre Rivas, S. J.

Se advierte a los señores congregantes que los ejercicios espirituales anuales se efectuarán del 13 al 20 del actual.

Se les ruega hagan propaganda entre otros hombres, a fin de que asistan a tan santa práctica religiosa.

Estos ejercicios, aunque dedicados a la Anunciata, son para todo hombre que lo desee.

En las Reparadoras.

Se celebran los cultos del Jubileo Circular conjuntamente con los mensuales de la Asociación Eucarística Popular.

Por la mañana a las siete y nueve.

Por la tarde a las cinco.

En la Iglesia de la Caridad.

A las diez de la mañana, la solemne función mensual de la Asociación de Hijas de Nuestra Señora de la Caridad.

En la Capilla de las Escuelas Pías de la Habana.

Se celebra el culto de la Parroquia de Monserrate.

Hay Misas desde las siete a las doce de la mañana.

La de nueve es solemne con sermón.

En el Carmen.

Celebra la función mensual Reparadora la Guardia de Honor del Sagrado Corazón de Jesús.

Por la mañana, a las siete y media.

Por la tarde a las cinco y media.

Después de la Misa de las once será expuesto el Santísimo Sacramento.

En los Carmelitas del Vedado.

Celebra la función mensual la Archicofradía del Niño Jesús de Praga.

Por la mañana, a las ocho.

Por la tarde a las cinco y media con la procesión de las banderitas.

En la Parroquia del Vedado.

Celebra sus cultos mensuales la Asociación del Rosario Perpetuo del Vedado.

Por la mañana a las ocho y a las nueve.

Por la tarde a las cinco.

En San Juan de Letrán.

En la iglesia de San Juan de Letrán, de Padres Dominicos, celebra la función correspondiente al presente mes la Asociación del Rosario Perpetuo de la Habana.

A las siete y media a. m. y a las cuatro p. m.

En San Nicolás de Bari.

Celebra su función mensual reglamentaria a las ocho y media de la mañana, la Archicofradía parroquial del Santísimo Sacramento.

Predica Monseñor Lobato, el venerable Párroco de esta feligresía.

En la Parroquia del Calvario.

La Congregación de Hijas de María de la Parroquia del Santo Calvario, sita en la calle segunda entre Lagueruela y Gertrudis, en la Víbora, a las ocho de la mañana, celebra la Comunión mensual reglamentaria.

Sexto Domingo de San José.

Se celebran en los templos, solemne función en honor al Sexto Domingo de San José.

Conmemoración de la Dominica IV de Cuaresma.

En este Domingo se conmemora la Dominica IV de Cuaresma.

El Evangelio es de San Juan, Cap VI, vers. 1 al 15: **«Multiplicación de las Panes y los Peces».**

A San Hilarión.

En su Parroquia de Guanajay, los piadosos ejercicios de los 21 Domingos, a las nueve y media y once de la mañana y a las cinco y media de la tarde.

A San Judas Tadeo.

En la Parroquia de Bauta, en Hoyo Colorado, solemnes cultos a San Judas Tadeo.

Por la mañana, a las diez y media.

Por la tarde a las cinco y cuarto.

El Circular en la próxima semana.

Correspondiendo el Circular en la próxima semana a la Parroquia de Monserrate, éste se efectuará en la Capilla de las Escuelas Pías de la Habana, sita en San Rafael entre Manrique y San Nicolás.

UN CATOLICO.

UN INDIVIDUO FUE AGREDIDO CON UNA NAVAJA POR OTRO

En los portales del hotel «Manhattan' fué agredido con una navaja Filiberto Ortiz del Pino, de 21 años, vecino de Escobar 11, por Virgilio Herrera Amorós, de 17 años y con domicilio en Salud 139.

Ortiz afortunadamente resultó ileso de la agresión, pero tanto el saco como la camisa que vestía fueron destrozadas por el filo de la navaja.

Al escándalo producido, intervino el vigilante 181, que logró arrestar a Herrera, conduciéndolo a la Quinta Estación, donde se levantó acta del hecho.

Manifestó Ortiz que hace días le prestó un dinero a Herrera y como no se lo abonara, al verlo anoche en el lugar referido, trató de cobrárselo, por lo que su antagonista se molestó y con una navaja, trató de herirlo sin que lo consiguiera.

Herrera, fué remitido al Vivac, por carecer de numerario, para prestar la fianza exigida.

ALMORRANAS

No importa lo arraigado o crónico de este mal hay siempre alivio con el *Ungüento Pazo.*

Procúrelo en su botica y pare ese martirio.

UNGÜENTO PAZO

LAS MISIONES EN EL BARRIO DE CASA BLANCA

Verdaderamente han sido grandes y pródigos los frutos obtenidos en las Santas Misiones dadas en este barrio por los insignes Misioneros Franciscanos PP. Cástor Apraiz y Pedro Aranguren.

Comenzaron el 14 de Febrero y terminaron el día 21.

Aunque esos días transcurrieron con la rapidez de todos los grandes acontecimientos, fué el tiempo necesario para que las elocuentes y sabias conferencias dadas por estos abnegados y celosos Misioneros, derramaran en nuestras almas, unas veces luz, y otras un deseo vivísimo de servir a Nuestra Señora a la medida que El merece. La divina palabra nos recordaba además de nuestros primordiales deberes, las verdades eternas, los beneficios de Dios y la recompensa de la Gloria, prometida a los que perseveran en el cumplimiento de su fe.

Secundados estaban en su obra los dignos Misioneros por nuestro querido Párroco P. Máximo Cinconandía, que no perdonó sacrificio ni esfuerzo para engrandecer la obra; las Rvdas. MM. Escolapias dignísimas y celosas religiosas, siempre prontas a toda obra buena realizada en favor de este Barrio; la señora Felisa B. de Blanco, Presidenta de las Marías de los Sagrarios de esta Parroquia, piadosísima dama que con celo sin igual penetró en los más apartados lugares para acercar almas a Dios; los Caballeros Católicos,, los Catequistas y Coro de Cantoras de la Parroquia, dispuestas siempre a secundar la labor de nuestro Párroco. Acompañó estos piadosos cánticos el Padre José Miguel Aldás.

Los frutos de esta obra, fueron ópimos, como se podrá apreciar por los datos que a continuación damos: Niños al Catecismo, 150; bautizos extras de adultos, 17; primeras comuniones, 23; confesiones, 300; comuniones, 4001 matrimonios legalizados, 25. Asistencia a las Conferencias un promedio de 100 personas mayores diariamente, excluyendo a los niños.

Se dieron 4 conferencias para hombres solos, asistiendo 60; a las de señoras y señoritas asistieron 47.

No reulta reducido el número de asistentes si se tiene en cuenta que es un barrio relativamente pequeño.

Esperamos que, con la misericordia de Dios, el recuerdo de las santas doctrinas predicadas con tanto entusiasmo por los ilustres Misioneros, el constante trabajar de nuestro incansable Párroco Máximo Cinconandía y nuestra buena voluntad fortalecida con estos piadosos ejercicios, se extienda por mucho tiempo la buena semilla derramada, y dé frutos abundantes de fé, caridad y amor de Dios.

PROGRAMA DE CULTOS EN MARIA AUXILIADORA

Cultos del mes de marzo

Generales:

Mes de San José.—Todos los días a las 7 y 30 a. m.

Misa, Ejercicio del mes y Bendición con S. D. M.

Triduo y Fiesta de San José: En Abril.

Semana Santa: Se rige por programa especial.

Particulares:

Primera semana:

6. Domingo. A las 10 a. m. Misa para la Colonia Italiana.

A las 7 p. m. Vía-Crucis y Conferencia.

Segunda semana:

Día 7. Lunes de Santa Teresita.

8.—Martes perpetuos de D. Bosco (7 y 30 y 8 y 30 a. m.)

11. Santo Vía-Crucis (5 p. m.)

13. Domingo de Pasión. A las 10 a. m. Misa para la Colonia Mexicana.

A las 7 p. m. Vía-Crucis y Conferencia.

Tercera Semana:

Día 14. Lunes de Santa Teresita.

15. Martes perpetuos de D. Bosco (7 y 30 y 8 y 30 a. m.)

18. Viernes de Dolores. Vía-Crucis y sermón (5 p. m.)

19. San José, Misa de Comunión general.

Su festividad se transfiere al mes de abril.

20. Domingo de Ramos.

Bendición de las Palmas.

Lectura de la Pasión según San Mateo.

A las 10 a. m. Misa para las Colonias Húngara y Alemana.

A las 7 p. m. Vía-Crucis y Conferencia.

Cuarta semana:

Día 21. Lunes de Santa Teresita.

22. Martes perpetuos de D. Bosco (7 y 30 y 8 y 30 a. m.)

Lectura de la Pasión según San Marcos.

23. Lectura de la Pasión según San Lucas.

24. Juves Santo. La Archicofradía a María Auxiliadora.

Comunión del Precepto por Colegio de María Auxiliadora.

Oficios. Monumento. Lavatorio de los pies.

25. Viernes Santo. Oficios. Adoración de la Cruz. Vía Crucis solemne y sermón de la Pasión.

26. Sábado Santo. Oficio. Misa de Gloria.

Conmemoración mensual del Beato Don Bosco.

27. Domingo de Pascua de Resurrección.

7 y 30 a. m.—Misa de comunión general.

9 a. m.—Misa cantada con sermón de Resurrección.

10 a. m.—Misa para las colonias de Habla Inglesa.

7 p. m.—Conferencia catequística y Reserva.

28. Lunes de Santa Teresita.

29. Martes perpetuos de D. Bosco (7 y 30 y 8 y 30 a. m.)

31. Principia el Triduo a San José.

7 y 30 a. m.—Misa armonizada.

7 p. m.—Rosario, Triduo, Sermón y Reserva.

ACTOS CATOLICOS QUE SE ANUNCIAN PARA HOY

EN EL CRISTO

Hoy a las 5 y media de la tarde, celebrará Vigilia el primero y segundo turno de Tarsicios.

La misa y comunión, se efectuarán el domingo a las 7 y media de la mañana.

Se encarece la asistencia a los Tarsicios y se invita a los adoradores activos y honorarios.

EJERCICIOS ESPIRITUALES

En los Pasionistas, a las 8 de la noche, ejercicios espirituales para señoras y señoritas.

EN LA PARROQUIA DEL PILAR

A las siete y media de la noche, santas Misiones en la Parroquia del Pilar, a cargo del Padre Arias, S. Jesuita.

Invita a sus amados feligreses, el Párroco, Padre Manuel Espinosa.

EL JUBILEO CIRCULAR

En las Reparadoras, el Jubileo Circular.

A las 7 a. m. exposición del Santísimo Sacramento.

A las 5 p. m. la reserva.

NOVENA DE LA GRACIA

La Novena de la Gracia en honor de San Francisco Javier, se celebra a las 8 de la mañana en Reina, y a las 7 y media de la noche en la iglesia Nuestra Señora del Pilar.

JUNTA DE DIRECTIVA

La Directiva de la Sección Adoradora Nocturna de la Habana, se reune hoy a las 8 y media de la noche en su local social, Villegas número 72.

El Presidente de la Sección, desea que a esta Junta de Consejo asistan los Delegados Natos de la Sección y los de Turno.

IGLESIA S. JUAN DE LETRAN

DIA 7 DE MARZO

A las 9, misa solemne con orquesta en honor de

SANTO TOMAS DE AQUINO

Patronato de Estudiantes y Profesores, con asistencia del Iltmo. Mons. Pedro G. Estrada, Arzobispo de Attalia, y Sermón por el R. P. Fabián Encina.

IG 8557 4 mar 7

APOSTOLADO DE LA ORACION

Del Santo Angel

El día 6 primer domingo de mes, a las ocho a. m. misa con comunión general, después de esta misa se impondrán Medallas. A las 9 la solemne con sermón, y por la tarde preces a su Divina Majestad terminando con la bendición.

La Presidenta: **Amelia Bellini.**

IC 8556 4-5 mar.

No se cura la dentadura con dentífricos

Si sus dientes o encías necesitan tratamiento alguno, vaya a ver a su dentista — ningún dentífrico hace lo que él puede hacer.

El dentífrico *no es una medicina,* sino puramente un medio para limpiar la dentadura.

El dentífrico Colgate *limpia mejor* porque su espuma es más penetrante; como una ola detergente inunda las más pequeñas hendiduras e intersticios no alcanzados por las preparaciones pastosas. Colgate no sólo pule la superficie de los dientes, hermoseando y dando brillo natural ... hace más: desaloja totalmente las partículas de alimentos, causantes de la caries.

Usese Colgate con el cepillo húmedo

FARMACIA DROGUERIA DE "JOHNSON" DE TURNO LOS LUNES Obispo No. 30 TELEFONO-A-2129

LA MAYOR 35 EDIFICIOS 700 EMPLEADOS SARRA DROGUERIA ABIERTA TODOS LOS DIAS TODA LA NOCHE LOS MARTES

Farmacias de Turno

SABADO

HABANA

P. Varela 117	M-4655
Plácida 4 (antes Bernaza) esquina a Obispo	A-1236
Paula No. 53	M-5462
Gral. Carrillo y Aramburo	U-6903
Gral. Aranguren y Condesa	M-4516
M. Gómez 363 esquina a Matadero	M-4756
Zenea y R. Cabrera	M-4631
Salud y Lealtad	M-5440
Ave. de Italia 129	A-2171
Finlay 115 entre Oquendo y M. González	U-6710
Ave. de Menocal y Gral. Carrillo .. U-6390	U-8885
Gral. Aranguren y Gral. Aguirre	M-4540
Zenea y Perseverancia: M-3202	M-7971
M. Gómez 412	M-5571
Merced 92 esq. Ficota	M-4401
Aguila y Vives	M-4379
Ave. de la República número 265	U-6829
Ave. de Menocal 72	U-8741
P. Varela 19	U-6388
Esperanza 57	M-4028
Crespo y Refugio	M-4883
M. Gómez 128 esquina a Figura	M-8976
Ricla y S. Ignacio	M-4730

SOCIEDADES ESPAÑOLAS

GRAN FESTIVAL ASTURIANO EN "LA TROPICAL"

Los de la Beneficencia Astur laboran día y noche para que la caridad tenga su triunfo

Siguiendo las labores para el grandioso festival que la Decana de las Instituciones Asturianas está organizando para el trece de marzo en todos los jardines de «La Tropical» tenemos a los activos vocales de la Sección de Arbitrios y Propaganda, laborando con todo interés porque resulte de lo mas lucido.

Ayer celebraron reunión empezaron a designarse las Comisiones que han de entender en determinados particulares y en verdad que han de merecer el calificativo de invencibles siempre que lleven a cabo todo lo que se proponen.

A la elegancia magestuosidad y orgullo de aquellos hermosos Jardines no faltará el artístico carrousel, la emocionante ola giratoria, lo tiovivos, tiro al blanca, concurso de bolos llave y de cantos y bailes regionalee, amen de otros atractivos que a medida que transcurran los días, hemos de ir dando a conocer.

DETALLISTAS DEL CARBON VEGETAL

Celebraron una importante Junta Directiva,—La presidió el señor Manuel Rey Freire con todos los miembros de la Directiva. Se reunían para tratar sobre la norme que en el futuro ha de seguir su actual Junta de Gobierno, para lograr la mas estrecha unión entre todos los carboneros de la Habana y de sus barrios extremos, así como recabar de las autoridades de la República protección y amparo para su industria amenazada por vendedores clandestinos de carbón.

Al abrirse la sesión para tratar sobre los distintos asuntos de la orden del día, hizo uso de la palabra en primer término el señor Sebastián Carro, Presidente de la Sección de Propaganda, organismo éste recientemente creado, para expresar a la Junta la labor rendida por la misma entre los carboneros a fin de que se acojan a la amnistía ultimamente concedida para que todos los detallistas vuelvan al seno de la Asociación. Hizo resaltar la importancia y el agrado con que todos los carboneros han visto la visita dominical a los compañeros enfermos y auguró para la Sociedad nuevos días de triunfo y prosperidad.

Hablaron a continuación los señores: José Varela Deus, Francisco Fontao Pita, Manuel Aneiros, José Budiño y Manuel Serantes, Presidente de la Comisión de Inteligencia Comercial. Todos expusieron cuanto creían de interés y de beneficio para la Asociación y todos estaban de acuerdo en reconocer que la Asociación atraviesa actualmente como todas las demás Sociedades e Instituciones un momento difícil, dificultad que muy pronto será vencida para que resurja nuevamente la Asociación con mas brios y con mas fuerza que nunca; tomándose en definitiva varios acuerdos que mucho habrán de ayudar a que cuanto antes cristalicen en hechos esas manifestaciones.

Hizo el resumen de la Junta, con palabras sentidas y elocuentes el señor Presidente e hizo referencia de cuanto ha realizado hasta aquí, inspirado tan sólo por el amor que siente por la Asociación y dió las gracias a todos por la cooperación que le han prestado, recabando de ellos que continuen prestándole su apoyo ayuda para ver realizado el anhelo de todos los carboneros.

LOS COCINEROS EN TODA LA TROPICAL

Con motivo de recaudar fondos destinados a SECCION BENEFICA de esta Sociedad el señor Presidente de la misma Antonio Mestres, espíritu batallador y luchador incansable por todo lo que tienda beneficiar a esta sociedad, ha dado ya los primeros pasos en la organización de un grandioso festival, que tendrá efecto el día 8 de mayo próximo en todos los hermosos JARDINES DE LA TROPICAL es digna por todos conceptos la labor que vienen rindiendo el señor Mestres con el eficacísimo apoyo de los señores Fermín Fernández, Pedro Masot, Antonio Piñón, José Árias, José Prendes, Elisardo Hareque, Antonio García y todos los demás miembros de la Junta Directiva y de la Sección Benéfica. En el esfuerzo que realizan, pues se proponen que en dicho festival tomen parte los mejores conjuntos musicales, y el precio de la entrada será de 60 centavos y damas gratis, a más de otras sorpresas en perspectiva que se irán anunciando en su oportunidad.

DEL SANATORIO DE «HIJAS DE GALICIA»

Ingresos—María Méndez; Estrella López; Sara Rivas; Rosa Viduiera, Evangelina Rodríguez y Lorenza Díaz Altas.—Josefa Nieto; Filomena Losada Pérez; Avelina Rey Corral; Josefa Sampedro Rivas; Obdulia Castro Castro; Carmen Rodríguez Rodríguez; Matilde Méndez Calvo; Fanide Abud; Teresa Conde; Amparo Bayon y Florentina Martí-

Ungüento Cadum para el Eczema

Los que han sufrido de esta terrible enfermedad y se han estado rascando por años, consiguen el sueño y el descanso poco después de haber aplicado el Ungüento Cadum. Ha probado ser un gran alivio para millares de personas que durante años han estado sufriendo de eczema, acne (barros), granos, furúnculos, úlceras, erupciones, urticarias, ronchas, almorranas, comezón, sarna, heridas, arañazos, cortaduras, lastimaduras, ásperos, postemillas, escaldadura, sarpullido, quemaduras, costra, magulladuras, etc.

AMPLIAN LOS DELEGADOS EN CTRO. ASTUR

A fin de que sea efectiva la campaña de inscripciones se designa un activo delegado

En la sesión celebrada por la Junta Directiva del Centro Asturiano, bajo la presidencia del señor Manuel Junco Vela, fué sancionado el nombramiento hecho por la Sección de Propaganda, a favor del señor Enrique Quirós, para ocupar el cargo de Delegado del Centro en Camajuaní.

Un nuevo y notable acierto de la Sección de Propaganda que ha sabido seleccionar a un hombre batallador y entusiasta para ocupar tan importante puesto en Camajuaní, y el que dado sus conocimientos y su amor al Centro Asturiano, ha de laborar mucho por el engrandecimiento del mismo.

Ya ha comenzado a actuar en su cargo el señor Quirós y es mucho el entusiasmo que se nota entre los socios de la Delegación de Camajuaní para secundar su labor en pro del aumento de la lista de asociados en aquella Delegación que se colocará a la altura que se merece dada la importancia del pueblo de Camajuaní y los arrestos del nuevo Delegado para coronar el empeño de la Sección de Propaganda.

EN EL CUADRO DE HONOR DEL PLANTEL «JOVELLANOS»

He aquí los nombres de los alumnos que merecen figurar por su aplicación en el Cuadro de Honor de este Plantel del Centro Asturiano:

Niñas: Aula 1a.—América Collada, Olga María Guerra y Amalia Figueredo.

Aula 2a.—Generosa Redruello, Olga Muñiz y Olga Fernández.

Aula 3a.—Carmelina Granda Blanco, Dolores Pérez Zaldívar y Ofelia Díaz Misa.

Aula 4a.—Consuelo Redruello y Conchita Eusa Blanco.

Aula 5a.—Juana Blanco de los Cuetos, Rita Riestra Gomila y María Teresa Carballeiro Gurtin.

Niños: Aula 1a.—Lamberto E. Martín, Jesús Baluja Fernández, Emilio Escalada.

Aula 2a.—José Martínez García, Ovidio García y José Niño.

Aula 3a.—Carlos Beato, Oscar Nápoles y Gustavo Perramon.

Aula 4a.—Ramón Villaverde, Enrique Fernández y Gustavo García.

Aula 5a.—Mario Baluja, Zoilo Arruñada y Bernardo Fernández.

LA ELEGANTE VERBENA DE LOS VIVARITNSES

El sábado dos de abril, los vivarienses invadirán los espléndidos salones del Centro Castellano, Egido 2 (Palacio de Villalba), afanosos de disfrutar de a grandiosa Verbena que organiza la prestigiosa sociedad «Vivero y su Comarca».

La Sección de Propaganda de tan meritísima Sociedad, admirablemente secundada por su gentil Comité de Damas, labora para que esta fiesta cuyo título es «Entre Risas y Flores», sea un exponente de pujanza de tan importante colonia y resulte un hecho positivo, en el orden económico, a favor de la benemérita Sociedad.

Valiosas y reputadas orquestas tomarán parte en este festival y se sortearán valiosos regalos de distintas casas comerciales, entre todos los concurrentes.

LA GRAN ASAMBLEA DE LA CAJA Y BANCO GALLEGO

Reina gran entusiasmo entre los depositantes de la Caja de Ahorros y Banco Gallego, para asistir a la Asamblea convocada para mañana, domingo a las dos de la tarde, en el gran palacio del Centro Gallego.

Y en la cual será realidad portentosa que parecerá milagro la noticia de que ya se ha completado el cómputo de los créditos de las dos entidades que ascienden a «un millón quinientos mil pesos», suscritos por la firma de los acreedores respectivos de ambos organismos económicos ante el Juzgado de Primera Instancia del Sur; cosa que legalizará el levantamiento de la quiebra dictado por el mismo Juzgado.

Para ello han trabajado de manera formidable los del Consejo de Administración y los del Comité de Depositantes en una conjunción de voluntades que habrá de merecer de todos los que representan intereses, que estaban ya en la ruina, el aplauso honrado por tan laudable labor.

No debe pues, faltar a esa Asamblea ninguno que sea acreedor de la Caja y del Banco y que ame sinceramente los prestigios de la Colonia Gallega de Cuba.

UNA FIESTA CANARIA EN TODA LA POLAR

Hoy sábado, a las ocho de la noche tendrá efecto una importante reunión del Comité de Damas de la Asociación Canaria, para tratar exclusivamente de todos cuantos particulares se relacionan con la gran fiesta que tendrá efecto en los jardines de «La Polar el día 27 de los corrientes, organizada por el referido Comité Femenino de la colectividad Canaria.

Las orquestas sern todas de primer orden.

Las señoras y señoritas integrantes del Comité de Damas de la Sección de Propaganda trabajan afanosamente para triunfar, a fin de lograr que el festival que se prepara constituya un acto magnífico de propaganda social.

HOY BAILE INAUGURAL DE LOS ENFERMEROS

Su amable Presidete Alberto Rodríguez Sust, en carta muy atenta nos invita al gran baile inaugural que celebrará esta Asociación en el nuevo edificio social de Nueva del Pilar, número 3, a las 9 de la noche hoy sábado.

Baile que se iniciará a las nueve de la noche y que será amenizado por una famosa orquesta y un notable sexteto.

Muchas gracias.

EL S. INVASOR EN EL CENTRO DEPENDIENTES

Mañana, domingo, se abrirá la exposición de los proyectos presentados al gran concurso

El Presidente de la misma Asociación de Dependientes nos participa que mañana domingo a las tres de la tarde tendrá efecto en los salones de este Palacio Social, la apertura de la Exposición de los proyectos de Monumentos al Soldado Invasor, cuya Exposición ha sido organizada por la «Asociación de la Prensa de Cuba».

El señor Presidente invita al artístico acto y espera verse honrado con la asistencia de socios y de artistas.

BALDOMERO MOREYRA

Con profundo dolor nos enteramos del fallecimiento del señor Baldomero Moreyra, escelente profesor que fué el dibujo y pintura en la Asociación de Dependientes, fallecimiento ocurrido en la casa de salud «La Purísima» el jueves último.

A su sepelio celebrado en la tarde de ayer, desde la casa mortuoria a la Necrópolis de Colón, donde sus restos fueron depositados en la tierra sagrada, asistieron sus desolados familiares, numerosos amigos y las alta representaciones de la Asociación, presididas por su Presidente el señor Enrique Elizaga y todos los señores de la Junta Directiva.

Descanse en paz.

UNA GRAN FIESTA DE LOS DE RIBADEO

Se celebrará el día 20 del actual en los jardines de la Tropical.

Amenizarán tan grata fiesta los eternos rivales en la interpretación de los bailables predilectos de la juventud: el jazz y el son. El fox y el son, ofrecerán por sus contrastes, emociones imborrables entre el bello sexo que concurrirá, provisto de sus mejores galas, a disfrutar de esa tarde de bullicio y alegría, bajo los doseles de la Cúpula que exorna los jardines de La Tropical.

Muchas son las sorpresas que contribuirán a hacer de esa tarde eminentemente fraternal para los ribadenses un sugestivo y bello refugio; pero, nosotros, que sabemos del compás que cada una de aquellas necesita solo anticiparemos que su presidente, el joven e inteligente Luis Cotarelo, vive atento al sesgo que van tomando, y que para fecha muy cercana nos será dado referirlas con todo lujo de detalles.

COLONIA SALMANTINA EN EL CENTRAL HERSHEY

Mañana domingo celebrarán los simpáticos «charros» salmantinos una fraternal fiesta en el Central Herhsey con arreglo a este programa:

El domingo seis partirá el tren excursionista de la estación de Casa Blanca a las 10 a. m

Visita al Central a la llegada. Almuerzo servido en los Jardines. Entrega de títulos de Constancia a los señores socios Fundadores, José Pablos, Gerardo Sánchez, Manuel Sánchez Prieto, Agustín Martín, Eugenio Alonso, Antonio Gómez, Tomás Alonso, Julián Martín, Abelardo Santamaría e Ignacio Vicente a los cuales se les ruega no falten. Después del almuerzo gran matinée bailable, con programa selecto por la orquesta Los Latinos. A las seis p. m. regreso del tren especial excursionista. Concurrirá el Comité de Damas de esta Sociedad y otros invitados de honor. Se suplica la puntualidad tanto para la hora de salida como para la de regreso; el tren no espera.

ACUERDOS DEL EJECUTIVO DE ASOCIACION CANARIA

El Comité Ejecutivo de la Asociación Canaria, en su última sesión, adoptó el acuerdo de dirigir sentidos escritos de pésame a los distinguidos asociados señores Antonio Calafell y Francisco Díaz Vega, por el fallecimiento d ela virtuosa dama señora Margot Calafell de Díaz Vega, hija del primero y esposa del segundo q. e. p. d.

También resolvió el referido Organismo autorizar al Comité de Damas de la Sección de Propaganda para celebrar un gran festival en los jardines de «La Polar» el día 27 del corirente mes de marzo; viendo con agrado el Comité Ejecutivo el propósito de la Sección de Recreo y Adorno que laborará por el mejor éxito del mencionado festival.

LA JUNTA GENERAL DE UNION DE VENDEDORES

Con una asistencia de más de cien asociados ha celebrado este ya floreciente Centro de Vendedores Comerciales su anunciada Junta General en la que ha reinado el mas franco optimismo y se han tomado los siguientes acuerdos:

Darse por enterados de la labor realizada por la Junta Directiva entre el cual se dió a conocer en medio de aplausos, la admisión de Noventa nuevas inscripciones, que han venido a completar el que todas las casas Mayoristas estén representados en el mencionado Centro.

Se conoció de la correspondencia recibida durante el mes de Febrero entre la que se destaca la de los señores Mayoristas por el tono en que vienen redactadas y el ofrecimiento que hacen a este Centro de cubrir las Plazas de Vendedores que vayan quedando vacantes con socios de este, así como ofreciendo su cooperación a la labor que se proponen realizar, cual es el mejoramiento moral y material de los Vendedores de Casas Mayoristas.

Asimismo y en medio de aplausos fué dado un Voto de Gracias a los grandes Rotativos y muy especialmente a los redactores de estas notas, por la ayuda valiosísima que le viene prestando desde el primer día de su constitución.

Por último se acordó que la inauguración de su local social se lleva a cabo el día 26 del presente mes de marzo a las 8 y media p. m.

RIBADESELLA Y SU ROMERIA EN SAN FRANCISCO

La celebrará mañana, domingo, el Club Ribadesella, saliendo el tren a las doce en punto del día

Aunque el amable Presidente de los riosellanos asturianos, señor Fructuoso del Valle y el no menos amable Secretario el bien querido Junco, están para que les digan de «Despierten tropicales» y no dicen ni un ixuxú, aunque sea bajito, respecto al gran acontecimiento que habrá de acontecer mañana domingo, en todos los jardines de San Francisco, nosoteros que somos tropicales completamente despiertos sabemos que la fiesta que celebrará en dicho lugar el gallardo y entusiasta Club Ribadesella, será algo anormal en materia de fiestas.

Sencillamente porque habrán de amenizarlo las mas notables orquestas; porque van con los riosellanos las mujeres mas bonitas de la Habana y su comarca; porque en el condimento del delicado menú ya «fierver» y humean los potes despidiendo una esencia que abre los apetitos; porque habrá sidra de lo mejor y porque van a la fiesta con los riosellanos los ejércitos asturianos y de otros concejales; la comitiva romera saldrá a las doce de la Estación Terminal en un elegante tren especial riosellano; por lo cual hay que estar un pocoñín antes de las doce en la citada estación, pues el que no llegue a tiempo tendrá que ir momado en los topes de la trasera del convoy.

Con esto, los riosellanos y su fiesta entre la colonia asturiana se hablaba ayer de otra cosa.

Vamos pallá.

HOY, EL GRAN BAILE DEL CLUB TENERIFE

Esta noche celebrará el Club Tenerife, el grandioso baile de «Las Afortunadas», en todos los salones del Centro Castellano, Egido núm. 2. Cuatro conjuntos musicales serán los encargados de amenizar dicha fiesta, la orquesta de Belisario López, que estrenará el danzón «Club Tenerife», el Jazz-Band de los Hermanos Martínez y los Sextetos «La Sonora Matancera» y «Campos de Amor».

Las invitaciones pueden solicitarse en la Secretaria del Centro Castellano y en la Secretaría de la Sección de Recreo y Adorno de la Asociación Canaria, Prado y Neptuno.

JUNTAS DIRECTIVAS

CLUB CANDAMO: celebrará Junta Directiva Ordinaria hoy sábado día 5 del actual a las 8 y media de la noche en el Centro Asturiano.

NATURALES DEL CONCEJO DE VILLAVICIOSA: se reunirán hoy sábado fraternalmente en los salones del Centro Asturiano, a las ocho y media.

VACUNA ANTITIFICA

Por el jefe de Material de la Dirección de Sanidad se ha remitido ayer a los jefes locales de Santiago de Cuba, Manzanillo, Guantánamo y Banes, 7.800 dosis de vacuna antitífica para la inmunización de aquellos vecinos.

PRECAUCION

Las autoridades sanitarias urgen la destrucción de ratas, ratones, cucarachas y otras pestes.

STEARNS' Electric PASTE

ha sido reconocida por millones de personas durante los últimos 52 años como el matador garantizado de esas pestes destructoras de alimentos y propagadoras de enfermedades.

De Venta en todas partes. Lista para usarse

Si falla se devuelve el dinero.

Nº 14.

MATANCERAS

DON JUAN MENENDEZ

El gran duelo de hoy.

Llora Matanzas en estos instantes, con la desaparición del noble caballero, uno de esos golpes que conmueve hasta lo más hondo, y contrista el alma y la llena de pesadumbre.

Es un valor que se nos va.

Una figura que cae, que se destacó en el mundo de los negocios, con propio relieve y los más firmes matices.

Fué uno de nuestros principales hacendados y en ese ingenio Triunfo que él fomentó elevándolo en rango y en importancia, gastó energías, arrestos y los mejores días de su existencia.

La fortuna le fué adversa después.

Y como la mayoría de los capitalistas cubanos, sufrió reveses e infortunios que lo rindieron y aniquilaron.

Muere pobre y decepcionado don Juan Menendez.

Pero con la frente erguida, porque no hubo sacrificio que no realizara para mantener la integridad y la pureza de su nombre.

Jefe de una muy estimada familia de esta sociedad que por vínculos de enlace se halla emparentada con nuestras principales casas, en ellas reina hoy con la desolación y la pena más grande, el luto que cierra infinitos hogares y los aleja por largo tiempo de los salones.

Es un duelo que afecta a media Matanzas.

De la quinta «Alicia», en Versalles, el plácido retiro en que pasaba sus últimos días el hacendado Menéndez, salió ayer tarde el sepelio del hombre excelente, bondadoso, al que tan despiadadamente combatió el destino en las postrimerías de su existencia.

Para su viuda, la desolada Matilde Llama, para sus hijos todos, figuras sociales de gran relieve en esta sociedad, va en estas líneas mi más sentido pesame.

En el cielo mora ya, un bueno más.

EL EMBAJADO GUGGENHEIM

Nuestro huésped.

Lo fué ayer por breves horas el representante en Cuba del Gobierno de la Casa Blanca.

Regresaba de Varadero, la incomparable playa cardenense donde pasó dos días en compañía de su esposa y de su hija, recién llegada a Cuba.

En el Grand Hotel París de la Calzada de Terry, almorzaron los señores de Guggenheim, con el capitán E. de Quesada, su ayudante de campo.

De esa visita a la Atenas del ilustre diplomático recogí la impresión gratísima que de la más bella playa de América, trae su hija, a la que expresamente fueron sus padres a mostrar aquel emporio de nácares, matices y espuma que es nuestro Varadero.

UNAS CONFERENCIAS

Del Padre Aprais.

En los días de lunes, martes y miércoles las ofrecerá el ilustre franciscano en el Colegio de los Maristas.

Los tres días restantes de la semana ocupará el púlpito de la Catedral con la misma finalidad.

Conferencias para caballeros.

Que son a manera de preparatoria para la iniciación de nuevos Caballeros Católicos en la fecha del trece del corriente marzo.

De vastísima cultura, de inteligencia privilegiada el R. P. Salvador Aprais, en la Orden Franciscana a que pertenece se le proclama como una de sus más excelsas figuras de la oratoria.

A las ocho p. m. darán comienzo tanto en los Maristas como en la Catedral, estas conferencias para capañeros del Padre Aprais.

RETOUR

En viaje de novios.

Están ya en Matanzas nuevamente de regreso de Miami, los esposos Mr. and Mrs. José B. Smidmore.

40 AÑOS DE ÉXITO

VINO-LEGÍTIMO

PEPTONA-BARNET

FERROFOSFATADO

3 Copitas alimentan más que 100 gramos CARNE FRESCA

Todo se asimila pronto sin digerir, descansa el estómago y el hígado

PREPARADO POR: Droguería "Sarrá" - La Mayo

En el apartament de la Casa de Junco donde residió de soltero el apreciable caballero, se han instalado hasta que emprendan más adelantada la primavera el viaje de tres meses que han de realizar por los Estados de la Unión.

Pondrán casa después.

Cuyo ajuar completo adquirieran ya y llegará a Cuba de un momento a otro.

Para Mr. and Mrs. Skidmore, los simpáticos novios, va mi saludo con mis votos por su eterna ventura, en estas líneas de las «Matanceras».

LA GRATITUD DE ORIENTE

Grande, infinita, inmensa.

Así el eco que nos viene de la bella Santiago, azotada últimamente por el terrible terremoto que la dejó casi en ruinas.

Su reconstrucción maravilla.

Por que si no en segundos como fué su destrucción, si en días, van levantándose techos que cayeran al temblar la tierra y rehaciéndose hogares que fueron arrasados.

De toda Cuba, de toda la república ha llegado allí el álito de piedad y el auxilio con que sin distingos han corresponddido todos los sectores de la Nacionalidad.

Pero hay entre ese eco de agradecimiento oriental, parte muy mucha y muy grande para un hombre que en estos momentos ha hecho lo imposible por su reconstrucción.

El Ingeniero Narciso Onetti, el Secretario de Obras Públicas que es ya como justicieramente le oí a Pereda, compañero en la prensa de aquella región, un oriental honorario.

Lo harán hijo predilecto de la ciudad.

De la ciudad que como el Ave Fénix, renace de los escombros, de las cenizas y la desolación pasada.

Matanzas, por sus Damas Isabelinas, por su Cruz Roja, por sus Logias, cumplió ya el sagrado deber de auxilio a esos hermanos en desgracia.

Lo oí así también con no poca satisfacción, en la mesa del Jefe de la Policía Nacional Comandante Carrerá, a la que nos sentábamos ayer con Alberto Ruiz y el periodista oriental Pereda.

El lunes emprende el vuelo nuevamente hacia Oriente el Ingeniero Onetti.

Hará el viaje en avión.

EN NUESTRA RADA

Dos lindos yachts.

El «Renée» y el «Hilda» soberbias embarcaciones que han permanecido en nuestra bahía por dos días, admirando sus pasajeros en todo ese tiempo que han estado en tierra, las bellezas y los pintorescos alrededores de la Yucayo. En máquinas diversas lo han recorrido todo, y se han extasiado ante el paisaje maravilloso de nuestro Valle con su gama de verdes incomparable, en las Cuevas con su matices de nácares divinísimos, en las márgenes del Canimar que es para el turismo, uno de los atractivos más hermosos, y no les faltó a esos yatistas el aliciente de la cocina criolla en el París, ni el del Bacardí, en los bars en que irrumpieron.

Ayer mañana levaron anclas el «Renée» y el «Hilda» con su regocijado grupo de excursionistas.

El propietario del «Hilda» que es un joven de veinticuatro años, lleva en su república flotante, un selecto bunch de matrimonios newyorquinos de la élite de la Babel de Hierro.

La fortuna menos pródiga que el sol, reparte sus rayos solo entre los que escoge para privilegiarlos.

LA SRA. DE PARDIÑAS

La venerable dama.

Se encuentra en la Habana, donde es muy probable que sea sometida a una intervención quirúrgica, por el doctor Inclán, para volver a su sitio y ligar fracturas que sufriera no ha mucho, en su residencia de Madruga.

La noble dama que es madre del ingeniero jefe de O. P. de este Distrito se hospeda en la residencia de una de sus hijas residente en la capital.

Por el éxito de esa operación me anticipo a formular votos.

UNA BAJA MAS

Y otra alta para nuestra colonia.

La causa hoy la partida para la capital de la República, la familia del señor Mariano Vallejo, que se establece definitivamente en la ciudad del Almendares.

Quitaron su casa aquí.

Y van a engrosar ese número mayor cada día, de familias yumurinas residentes en la Habana.

Es un éxodo sin tregua.

Que eleva ya a cifras imaginarias los hogares de abolengo matancero que hoy registra el índice que llevo de cuantos hijos de aquí viven actualmente en la populosa urbe.

Con ellos sostengo espiritual comunicación.

Porque son estas líneas diarias de las columnas de mi sección, el cotidiano mensaje en que buscan todos las nuevas del Alma Mater.

Frases que tengo catalogadas en mi archivo de una ilustre dama: doña Eloísa Ortiz Coffigny viuda de Céspedes, la madre del actual secretario de Instrucción Pública y Bellas Artes, doctor Carlos Miguel de Céspedes y Ortiz.

VITIER

El martes próximo.

Ofrece en Cárdenas su última conferencia, cerrando el ciclo, que primero en Matanzas y después allí ha deleitado a la pléyade de intelectuales de ambas hermanas ciudades.

Va a Santa Clara después.

Las inicia allí, el día diez y nueve en los salones de la Biblioteca Pública.

Fijados han sido los días sábado y domingo por el doctor Medardo Vitier, para el obsequio que hace a los villaclareños, del tesoro de su cultura.

Como en Matanzas, como en Cárdenas, serán en la hidalga ciudad cuna de Marta Abreu, un éxito rotundo estas conferencias del eminente hombre de letras nuestro.

LA ULTIMA NOTA

Con el programa de hoy.

Como primer número el baile asalto del Casino Español, con la orquesta habanera de Colman.

Una boda en segundo término: la de Amelia Pastrana y José Rodríguez, en la residencia de Ricardo Linares.

Y en Velasco, el cine de la gentry. la proyección de la magnífica cinta «El hijo pródigo», por Lawrence Tibet.

Una joya del celuloide, ese film.

Manolo JARQUIN.

Quien dice hermosos dientes, dice: Dentol....

EL DENTOL (agua, pasta y polvo) es un dentífrico que, además de ser un excelente antiséptico, está dotado de un perfume muy agradable.

Fabricado según los trabajos de Pasteur, destruye todos los microbios nocivos de la boca, impide también y cura seguramente las caries de los dientes, las inflamaciones de las encías y de la garganta. En pocos días da a los dientes una blancura resplandeciente y destruye el sarro.

Deja en la boca una sensación de frescura deliciosa y persistente. Ejerce su acción antiséptica contra los microbios de la boca durante 24 horas, por lo menos.

Empleado puro con algodón, calma instantáneamente los dolores de dientes más violentos.

La PASTA DENTOL se vende en cajas de vidrio y en pomos modelo grande y chico.

"D" — Depósito General: Maison FRERE. — 19 Rue Jacob, París.

REGALO.—Devolviendo este anuncio a J. Pauly & Co., Apartado 2143, Habana, indicando con claridad su nombre y dirección, recibirá gratis un tubo de Pasta DENTOL.

PARA ELLAS Y PARA ELLOS

CONSULTORIO

POR LA DOCTORA HERMINIA PLANAS

PERSECUCION ASTRAL

¿Quién se acerca en la noche a mi (casa desierta
a llamar en silencio y a nombrarme (al llamar
y a empañar con su aliento el cris- (tal de la puerta,
y a arañar en el muro con siniestro (arañar?

¿Quién penetra en mi casa, en mi (casa desierta,
por la hendija que deja la ventana (al cerrar,
y me apaga la luz con su ráfaga (yerta,
y recuesta en mi hombro su cabeza (a llorar?

Quién me llama... y me llama... (y me llama en silencio,
con silencio tan hondo, con tan hon- (do silencio,
que me da calofrío, calofrío mortal!?

¡Alma que me torturas, no vengas (más, no vengas
a llamarme en silencio por las no- (ches, no vengas
a apagarme la lumbre y a verterme (la sal!...

Emilia BERNAL

* * *

DRA. HERMINIA PLANAS

DIARIO DE LA MARINA.—Prado 103.—Habana.

A esta dirección, deberán remitir cualquier asunto relacionado con este Consultorio, «Para Ellos y Para Ellas». No respondiendo que sufra extravío la correspondencia remitida a otra dirección.

* * *

ELISA MARIA

El jabon Perusol, puede usarlo como cualquier otro, con la ventaja que suaviza la piel y la conserva limpia de barros y espinillas. Desde luego, es preferible emplear agua templada. Es un jabón puro, muy recomendado para cutis delicados. A la vez que es de tocador, es medicinal. Emplea entre otros componentes, el bálsamo del Perú y el Benjuí de Siam. Lo hay en todas las vidrieras de perfumería y en boticas. Con seguridad, en la farmacia del doctor Lorié, Prado esquina a Virtudes.

* * *

ANTONIO MONTANE. Cienfuegos.

La dirección de la persona por que se interesa, es Hotel Providencia. Aguila 112.

* * *

GRAN PENSADOR

Quien busca la felicidad en el desmedido logro de las desaforadas ambiciones y no en la satisfacción de los afectos tiernos y sencillos, es como quien creyera satisfacer la sed con el oleaje amargo de los mares y no en el agua de clarísima recatada fuente.

Emilio CASTELAR

* * *

MARQUESITA

La Maisón «Eugenia», realiza en estos días todos los sombreros de inviernos. Puede escojer algunos que igualen con los trajes y otros, en contraste con los mismos. Para las que preparan su viaje de verano, son muy aceptables estas oportunidades, pues llevan un buen equipo de sombreros por poco costo. Fuera de nuestro país, el invierno es mucho más intenso y al mismo tiempo el período más largo. La misma casa Eugenia, tiene preciosos modelos de verano. Pudiera seleccionar uno, para embarcarse, si es su deseo y si el día que lo efectúe es caluroso. Amistad, casi esquina a San Rafael.

* * *

LA FUERZA DEL DESTINO:

El soberano entre los soberanos, el árbitro de los reyes, de los emperadores y de la humanidad toda, es el Destino.

Nada importa que la cuna que nos reciba, sea de oro o de paja; ni recibir el soplo de belleza o fealdad en medio del rostro, como tampoco afesorar en el corazón y la inteligencia todas las virtudes o todas las maldades, el Destino se cumple. Esta Majestad, inflexible, dispone según su capricho.

De acuerdo con las mismas leyes en mérito de las cuales ciertas flores son cultivadas en un jardín en donde pueden desarrollarse y hacer ostentación de su belleza, en tanto que otras nacen en su campo o en la orilla de un camino, sin que nadie las cuide y sufriendo continuamente los embates del viento que las destrozan o lastiman.

Su Majestad el Destino, juega con las vidas y caprichosamente sentencia. Por lo que para vivir lo menos penosamente posible, deberemos secundar nuestro destino, seguirlo en sus líneas principales y también, si es posible tratar de salir de ellas, para emprender un camino que esté más de acuerdo con nuestro modo de pensar, con nuestros deseos, pero sin obstinarnos, en escalar un muro de mármol o en esperar que se abra una puerta inexorable para nosotros.

Si nuestro destino no quiere que lleguemos a donde nos proponemos, es inútil perder el tiempo en luchas y lamentaciones. Si nuestro destino se niega a concedernos nuestro ideal de felicidad, es inútil perder el tiempo y las fuerzas en una estéril lucha y en una inútil espera.

Debemos ser obedientes y resignados y seguir sin rebelarnos, el camino que desde nuestro nacimiento ha sido decretado, siendo para nosotros mismos y nuestros semejantes, lo más útil que podamos.

* * *

SEÑORA CARIDAD V.

Hay una crema nutritiva, muy eficaz para evitar las arrugas y desaparecer las que ya se han formado. Debe lavarse perfectamente con un buen jabón y una vez seco el rostro, se extiende dicha crema con preferencia en las líneas marcadas que más tarde pudieran ser arrugas. Esta crema, debe dejarse dos horas por lo menos. Durante ese tiempo los tejidos se vigorizan y dan lugar a la transpiración de la piel, teniendo cuidado cuando esto ocurra, en volver a extenderla suavemente con la yema de los dedos y no quitarla hasta que pasado el tiempo necesario o sean dos horas, se vuelve a lavar con jabón. Si remite sobre franqueado y la dirección escrita y recuerda su deseo, le remitiré un prospecto muy explicativo. También puede solicitarlo al teléfono U-2370, señora Ferrer. Infanta entre 25 y 27.

* * *

MARIA LUISA

No se acongoje. La congoja es la reina del insomnio. Ahuyenta el sueño de un modo más certero que cualquier otra cosa mala que exista en el mundo. La paz es la antítesis de la congoja. En nuestra vida sobrevienen multitudes de cosas que no comprendemos. Y aun cuando las comprendiéramos no podríamos mejorarlas ni cambiarlas.

No le quepa la menor duda de que la costumbre de orar tiene un afecto fisiológico sobre el cuerpo así como sobre la mente y el alma.

La congoja es mala desde muchos puntos de vista. Como indicio de ausencia de felicidad y también causante de males muchos mayores que ella misma. Predispone a enfermedades que de otra manera se evitarían completamente. A menudo es el factor decisivo que acarrea el desenlace fatal de una enfermedad de la cual el paciente se restablecería si no haber mediado el desaliento.

* * *

UNA ADMIRADORA

Es penoso por este medio hacer tal declaración. Pero sabiendo usted de lo que se trata, leerá entre líneas...

La joyería «Rotary», se especializa en todos los tipos de collares y los recibe en grandes cantidades y tan originales, que toda explicación se hace imposible. Caprichosísimos sus colores en combinaciones y en tallados. Lo mismo lo digo en las pulseras y sortijas, con que se puede formar un juego. Le agradeceré haga usted la elección. Si no pudiera venir, confíe en una amiga o tal vez escribiendo al mismo señor Naya, dueño de la joyería, le mandaría informes precisos. San Rafael y Consulado.

* * *

MODAS DE PARIS

—¡Oh, la romántica Viena! Hace casi un año visité esta Ciudad del Encanto, volando sobre Praga, la ciudad de las calles con casitas de muñecas—pasee por los parques embalsamados con perfume de lilas, tomando en sus cafés el delicioso néctar con crema y bollitos y bebiendo el rico y sabroso vino, con sabor a sidra.

María Antonieta, de rija cabellera tornada en nieve por el dolor, última reina de Francia, era vienesa. Austria donó a los franceses su última soberana, pero Francia no supo apreciar este regalo.

Ahora Viena desafía a París un duelo de modas. ¡Y París debe tener cuidado si desea conservar sus laureles!

La última de las fantasías en Viena es el peinado partido con rizos. Y aquí y allá se ven exhibiciones de calzado, carteras y más interesantes aún, del voluptuoso vals Danés.

¡Y en cuanto a estilos, Viena favorece todo lo netamente femenino. El busto subido y decididamente acentuado; la cintura esbelta bajo el busto y sobre el cinturón y preciosos toques de lencería que valen una fortuna.

¡Hablando de fortunas, Viena ofrece una tela para confeccionar vestidos dorados, de 18 quilates, garantizada a no deslustrarse por cincuenta años!

* * *

VILLACLAREÑAS

El grupo de jóvenes y simpáticas señoritas, que abrieron una casa de productos del país en Aguila sesenta y nueve, entre Virtudes y Animas, llevan adelante su empeño de facilitar al público toda clase de golosinas, como tamales, empanadas, bizcochos, emparedados en tipos especiales y sobre todo, diariamente hacen un plato sabroso y muy criollo. Los domingos siempre algo extra, como lechón, «moros y cristianos», arroz con pollo, frituras, etc. Esto viene a facilitar una gran comodidad a la barriada donde viven y al público en general, pues teniendo facilidad de comunicación, se llega a cualquier hora y de cualquier lugar. Por encargo, hacen toda clase de plato que se desee. Para fiestas, visitas, paseos, giras y sobre todo, en la temporada de baños, en que tantas familias desean llevar su almuerzo a la playa, que les resulte económico y sano. Suplico recorten esta dirección y la guarden. Tengan la seguridad que un día u otro, desearán pasar por ella.

* * *

DE FELIX SOLONI

«Como se quiebra a nuestros ojos la varilla de acero que se sumerje en el agua, así se doblegan las voluntades más firmes en una lágrima femenina».

A este noble pensamiento, les añado que

Mañana en La Polar Campeonato Provincial: C. Gallego-Cataluña

SELECCIONES PARA HOY POR SUN BEAU

PRIMERA CARRERA.—RECLAMABLE

4 furlongs. Para ejemplares de dos años. Premio $800

ADELAIDE A. En su última arrancó bien.

Adelaide A	112	En Miami corrió muy bien.
Lucy Menifee	126	El nuevo dueño no lo entiende.
Betty Terry	120	Algún chance.
Victorious	120	Se cansa mucho.

SEGUNDA CARRERA.—RECLAMABLE

6 furlongs. Para ejemplares de tres años. Premio $800

CONSUMATION. Ganará fácilmente.

Consumation	105	El grupo es muy flojo.
Play Choice	112	Al que hay que derrotar.
Runaway Kid	116	Lleva mucho peso.
Thunder Aped	107	Algo inferior.

TERCERA CARRERA.—RECLAMABLE

1 milla y 50 yardas. Para ejemplares de 3 años. Premio $800

CARIDEO. Si corre bien la distancia.

Carideo	107	Luce superior.
Clara Bee	102	Corrió muy bien la distancia.
Golden Title	102	En manos honradas.

CUARTA CARRERA.—RECLAMABLE

TRANSLUCENT. Descansado.

Translucent	107	Finaliza como un relámpago.
Bes Cloi	112	Muy consistente.
Liberty Ace	115	Peligroso.
Alcove	97	Es un gran ejemplar.

QUINTA CARRERA.—RECLAMABLE

Seis furlongs. Para ejemplares de tres años o más. Premio 800

MALOLO. Hoy no perderá.

Malolo	124	A pesar de que no está bien de las patas.
Burning Up	114	El peligroso.
Fortunate Youth	113	Podría llegar más arriba.

SEXTA CARRERA.—RECLAMABLE

1 milla y 50 yardas. Para ejemplares de cuatro años o más. Premio $800

CAPTAIN DAUGTHE R. Ya está en forma.

Captain Daughter	107	Y corre bien la distancia.
Nelson	112	Ha mejorado notablemente.
Norchfire	103	Mejora en esta distancia.
Our Doctor	103	No quedará muy lejos.

SEPTIMA CARRERA.RECLAMABLE

1 milla y 50 yardas Para ejemplares de cuatro años o más. Premio: $800

GUNFIRE. Si no lo retiran.

Gunfire	108	Arrancará en punta.
Little Gyp	107	Su carrera en milla es mala.
Golden Cloud	112	Se cansa en esta distancia.

GEORGE LOTT Y GILBERT HALL SE ENFRENTAN HOY EN UN MATCH DE MUCHA IMPORTANCIA EN EL V. T. C.

Toda la representación cubana fué eliminada en los encuentros de ayer tarde. Lott y Hall dispusieron de Nodarse y Vollmer. Nuestro campeón se cansó mucho al final de su juego. Allison y Sutter vencieron fácilmente a Pardo y Morales

SE JUEGAN HOY LOS SEMIFINALES

Un brillante programa a base de dos partidos semi-finales de extraordinaria importancia, en los que los fanáticos locales podrán apreciar debidamente lo que valen los tennistas yankees que nos visitan, así como una exhibición de dobles que prometen resultar igualmente de interés, constituyen la principal atracción que ha de motivar una nueva reunión de importancia en los courts del Vedado Tennis Club, en la tarde de hoy.

Aunque toda la representación local fué eliminada en los partidos celebrados ayer, la serie internacional que nos viene proporcionando la Asociación Nacional de Tennis no ha perdido ningún interés, pues ahora es precisamente cuando mayores atractivos tiene para nosotros. Hasta ahora, debido a la indiscutible superioridad de los tennistas visitantes sobre nuestros boys no habíamos podido apreciar un tennis de altura, mientras que partiendo de esta tarde, al celebrarse entre ellos mismos los partidos semi-finales y finales de la serie, hemos de ver un juego acabado que nos hará pensar en la delicia de las tardes que suelen pasarse durante el mes de septiembre en los courts de Forest Hills, en Filadelfia o en Westchester Hall, en las cercanías de N. Y.

LOTT VS. HALL

Los que tenían verdadero interés en ver a George Lott en un partido de importancia, «a la Davis Cup», podrán satisfacer esta tarde su curiosidad cuando el ahijado de Tilden aparezca en uno de los partidos semifinales de la serie jugando con Gilbert Hall, que, juzgando las demostraciones realizadas hasta ahora por todos los ases visitantes, parece uno de los mejores del grupo. Y los que quieran convencerse de que Clifford Sutter es superior a lo que demostró el jueves en su partido de dobles con Morales, podrán seguir de cerca sus actividades en el match que tiene anunciado con Widmer Allison, seguros de que no verán defraudadas sus esperanzas.

DERROTA CUBANA

Tanto Lott, como Hall, Allison y Sutter ganaron el derecho de aparecer en estos matches semi-finales de hoy al vencer de una manera decisiva a la representación local en los partidos celebrados ayer tarde.

George Lott, considerado la figura máxima del grupo visitante, necesitó cuatro sets para vencer a Nodarse, 7—5, 6—2, 2—6, 7—5; pero todos los que fueron testigos presenciales del encuentro están seguros de que el célebre player americano de la Davis Cup se portó en el court como un verdadero gentil-hombre, e, incidentalmente, demostró también que su juego está prácticamente en sentido inverso a su especial estilo para caminar.

Después de estudiar a Nodarse en el primer set, en el que necesitó 15 juegos para decidirlo, Lott ganó fácil el segundo, con score de 6—2 y dejó que el pulgarcito tuviese motivo «para contar algo bueno en casa», perdiendo el tercero 2—6. Después, sin embargo, volvió apretar las tuercos en condiciones y decidió con un rápido triunfo de 7-5, que fué más fácil para él de lo que indica el score.

UNA MALA PARTIDA

Clifford Sutter, aparentemente, está empeñado en jugarle a Ricardo Morales una mala partida. Compitiendo al lado suyo en el partido de dobles celebrado el jueves, Clifford dejó escapar la posibilidad de un éxito al ugar mediocremente frente a Allison y Hall, mientras el criollo empleaba inútilmente el mejor tennis de su carrera ,y ayer, enfrentándose con él en singles, le jugó un partido monumental para ellminarlo con score de 6-3, 6—3, 6—3, mientras nuestro compariota erraba lastimosamente en preciosas oportunidades.

Morales, realmente, jugó ayer mucho menos que el jueves, razón por la cual no pudo ganar un solo set.

UNA FACIL PARA ALLISON

En el court número dos, Widmer Allison eliminó fácilmeente a Pardo en el primer partido de la tarde, 6—0, 6—0, 6—1, a pesar de que el joven Doc aseguró que había jugado el mejor tennis de su vida.

Ayudado por su brillantísimo servicio, mayor experiencia y por el juego flojo de nuestro compatriota, Allison tomó las cosas con calma y ganó sin esforzarse, siendo esta una ventaja que llevará esta tarde en su partido con Sutter.

CAE VOLLMER

Por último, llevando nuestra última esperanza, nuestro campeón nacional se enfrentó con Gilbert Hall en el court número tres, tratando de avanzar a los semifinales de la con tienda, pero el tal Gilbert resultó un hueso muy duro de roer y nuestro as cayó en cuatro sets, después de ofrecer una resistencia bastante aceptable. Los scores fueron de 6—4, 4—6, 10—8, 6—3.

Vollmer, en realidad, lució bastante lejos de su forma de otros días, aunque es indiscutible que Hall es un tennista que está algunos brincos delante de él en juego, experiencia, recursos y resistencia. En el primer set lució flojo, perdiendo varias veces y tuvo velocidad suficiente para ganar el segundo set, 6—4, pero después empezó a cansarse y aunque perdió el tercer set 10—8, se vió que no estaba en disposición de triunfar.

En el último set jugado, después de un corto descanso en el que los masajistas trataron de revivirle las fuerzas perdidas, Doctor Gustavo trató de empatar el score jugándose la últlima carta, pero sus piernas se negaron a responderle en momento tan crítico y el final del set marcó un score favorable para Hall de 6—3, que le concedió en seguida el derecho de enfrentarse hoy con Lott en el match más importante del programa que se anuncia para esta tarde.

GALI.

Basket Ball Esta Tarde en el Ferroviario

Jugarán tres equipos del Camp. Juvenil organizado por entusiastas Pulgarcitos

Un nuevo programa basketbolístico de interés se efectuará esta tarde en el floor del simpático club Ferroviario en opción al campeonato juvenil convocado por esa entidad, y no dudamos que el mismo resultará del gusto de todos los aficionados.

En el primer match de la tarde competirán los fives de la Y.M.C.A. y colegio Hughet, debiendo terminar el mismo con un nuevo éxito para los ex-cristianos, caso de que no haya ninguna sorpresa. En el segundo actuarán los boys del colegio Belén con el team juvenil del Feroviario, no teniendo nada de particular que ambos equipos ofrezcan una interesante batalla en el floor. El team de Cappy ha venido jugando con mucha eficiencia últimamente y parece estar llegando ya a su «top form». El Ferroviario, por su parte, ha mejorado bastante en las últimas salidas, no teniendo nada de particular que ofrezca un choque reñido a sus rivales.

En el último turno se enfrentarán los Maristas con el fuerte conjunto del Círculo Dental.

MAÑANA DOMINGO

Para mañana domingo está anunciado otro triple programa, apareciendo los teams de las Academias Pitman y Fillman en el turno inicial. La Salle y los Maristas actuarán en el segundo y Dental y Chaple en el tercero.

Los encuentros suspéndidos del pasado domingo se jugarán la entrante semana.

LOS SENIORS

El lunes, como dijimos ayer, comenzará la contienda de seniors, figurando en el choque inaugural los quintetos del Ferroviario y Teléfonos, que son precisamente los que mejor forma poseen actualmente.

El Ferroviario, conquistador de la corona de los novicios, presentará el mismo team que derrotó al team del club Deportivo de Cárdenas, tres juegos por uno, reforzado únicamente con Ramón Azcárate y Tomás Killan. Ramón, considerado una vez uno de los players más veloces del floor, será el running guarda regular y Killan, ídolo de la Y.M.C.A. en otras temporadas, aparecerán probablemente como forward. Ambos se encuentran en bastante buena forma actualmente.

El team del Teléfonos, que luce ganador de la zona habanera, presentará su poderoso equipo de otros años, en el cual se destacan las figuras de Eduardo de las Casas, que está registrando un «come back» de interés y Pedro Cardoso, a quien todos llaman ya el mejor tirador de la isla en la actualidad.

Manolo Díaz actuará de referee en el encuentro, cuya entrada es gratis para los fans.

El match comenzará a las siete menos cuarto.

GALI

Preparan los Terrenos de las Olimpiadas

En el Riviera Country Club se darán todos los concursos hípicos de las competencias

LOS ANGELES, California.— Los participantes de los concursos hípicos, que tendrán lugar durante la Xa Olimpiada, que se celebrará el 30 de Julio al 14 de Agosto, inclusive, serán provistos de toda clase de facilidades.

En los terrenos del Riviera Country Club cerca de Santa Mónica, a treinta minutos del Estadio, encontrarán los participantes en los concursos hípicos, las facilidades siguientes: En dichos terrenos, los cuales tienen una extensión de trescientos veinte acres equivalentes a ciento veintitrés hectáreas, ha sido edificado un elegante Club, con comodas habitaciones, salones, comedores y todo cuanto exige el confort, donde serán alojados los encargados de tomar parte en estos concursos.

Aneox a este elegante Club, se han construído cinco campos de polo, excelentes caballerizas y cómodas e higiénicas habitaciones, donde se alojarán los encargados de cuidar y atender a los caballos habiéndose construído Tribunas para cinco mil personas.

Los concursos individuales de doma tendrán lugar en la mañana y tarde del día 10 de Agosto; la prueba de entrenamiento de los concursos de tres días, en la mañn y tarde del 11 de Agosto; y el principio de la prueba de resistencia (salto de obstáculos) del concurso de tres días, en la mañana del 12 de Agosto. La prueba de saltos del concurso de tres días tendrá lugar en el Estadio Olímpico en la tarde del 13 de Agosto casi también como la presentación de los vencedores en las pruebas individuales de doma, celebradas el día 10 de Agosto. El Prix des Nations tendrá lugar en el Estadio Olímpico en la tarde del 14 de Agosto, siguiendo inmediatamente la Ceremonia de Clausura de los Juegos.

Según las declaraciones hechas por el Comité Organizador de los Juegos Olímpicos, ha comenzado la construcción de casillas de botes, balsas, así como el equipo necesario para completar los preparativos para las regatas a remo, que se celebrarán durante los Juegos Olímpicos, los cuales tendrán lugar en esta ciudad desde el 30 de Julio al 14 de Agosto, inclusive.

Las regatas tendrán lugar en el Estado Marítimo de Long Beach a 40 minutos del Estadio Olímpico y su duración, será de cinco días a contar del 9 de Agosto.

Las pruebas incluyen, regatas de timonel, embarcaciones de dos remos sin timonel, «sculls» con un remero, embarcaciones a dos remos con timonel, embarcaciones a cuatro remos sin timonel, «double sculls» (embarcaciones a 2 remeros iguales), y embarcaciones a ocho remos.

El Estadio Marítimo de Long Beach encierra un espacio de agua corriente salada, con una extensión suficiente para un recorrido de 2000 metros en línea recta. Más de cien mil espectadores, podrán seguir el curso de la regata desde la ribera y las grandes tribunas que se construirán serán con capacidad para diez mil espectadores más. Se encuentran actualmente en construcción, edificios especiales, provistos de salones, comedores, salas de baño, duchas ,armarios guardarropa y toda clase de comodidades para los participantes en estas pruebas.

Ofrecerá Hoy la Liga Social en "La Tropical", un Gran Encuentro

El team de base ball del Miramar Yacht Club hará frente al de la Shell Mex. Mañana reaparecen los boys de la Havana Electric con el doctor de La Llama al frente. Se prepara con entusiasmo el beneficio a los damnificados. Notas

(Por PEDRO GALIANA)

Muy buenos e interesantes desafíos se efectuarán hoy y mañana en los hermosos terrenos de La Tropical en opción al campeonato de base-ball organizado por la Liga Inter social Amateur que preside el doctor Don Pablo de la Llama y Acerijo de la Tejada.

Esta tarde, comenzando a las tres, tendremos en acción a los muchachos de la Shell Mex con el poderoso equipo del Miramar Yacht Club que se propone ofrecer un duelo interesante antes de caer víctima de los hits de los muchachos de Poliakoff. Y mañana domingo, comenzando a las nueve en punto, a fin de que todo el mundo pueda retirarse temprano a casita para llegar a tiempo a la hora del lunch, jugarán los teams del City Bank Club y la Havana Electric, donde figura como lanzador el propio presidente de la Liga.

Este match de mañana ha de resultar en extremo interesante, pues los muchachos del City Bank quieren poner término a la racha de derrotas que les viene persiguiendo desde hace tiempo y han escogido a los «tranviarios» para tomar un conveniente desquite. Estos, por su parte, pensaban iniciar el game con el veterano Angel Rodríguez en el box, pero, recordando que un juego perdido ahora puede resultar después muy caro cuando se aproxime el final de la contienda, han decidido no arriesgarse mucho y dependerán exclusivamente de las curvas del efectivo Doctor De la Llama, cuyas bolas fueron lo suficientemente buenas para producir el triunfo del team en su primera aparición.

La semana que viene ,siguiendo una iniciativa del DIARIO DE LA MARINA, la Liga celebrará un interesante doble header, cobrando 20 centavos la entrada, el producto de cuya entrada se destinará a los damnificados del inolvidable terremoto de Santiago de Cuba.

En esta semana se ultimarán los preparativos de este programa, que ha de resultar un succes.

MAÑANA EN ALMENDARES

Mañana por la tarde, en los terrenos de Almendares Park, y con la entrada completamente libre para los fanáticos, se efectuará un interesante desafío de exhibición entre las novenas del Fortuna y Cubanaleco.

En el primero de estos teams debutará el infielder Mario González, que perteneció al Círculo de Artesanos durante algunas temporadas, así como los pitchers Zabala y Martínez. En el team del Cubanaleco es casi seguro que debute el outfielder Espinosa, que aparentemente no ha podido quedarse en el V.T.C.

EN LA BENEFICENCIA

En los terrenos de la Beneficencia, por la mañana, tendrá lugar otro interesante choque, llevando como contendientes los teams del Teléfonos y la Beneficencia. El conjunto telefonista empezará a probar a sus pitchers jóvenes a partir de este encuentro, a fin de conocer el material que dispone para la próxima temporado de la Liga Nacional de Amateurs.

LA LIGA JUVENIL

La Liga Juvenil, como hemos anunciado desde hace días, iniciará su simpática contienda en los terrenos del club Ferroviario ,en horas de la tarde, estando marcado para el programa inaugural un excelente doble header.

Balompié

Por FERNANDO DE GALARZA

Con gran solemnidad, se inaugurará mañana el Campeonato Provincial organizado por la Federación de Futbol de la Habana

Toda la atención deportiva de los fanáticos está, en la inauguración del Campeonato Provincial que organizado por la Federación de Fútbol de la Habana, dará comienzo mañana domingo en el Campo Polar.

La parte espectacular que tienen los preliminares del deporte se manifestarán en este sport que como ninguno se presta para ofrecer actos brillantes y emotivos.

Distintas personalidades han sido invitados: entre ellas, el General Herrera, Presidente de Honor de la Federación Habanera, los directores de los diarios «Heraldo de Cuba» y DIARIO DE LA MARINA, señores Ramiro Guerra y José I. Rivero, y uno de los fanáticos que cuenta con más simpatías: el señor Emeterio Zorrilla.

El doctor Ramiro Guerra izará en el mástil del Stadium la bandera del Deportivo Centro Gallego, Campeón Nacional y Provincial, bandera que presidirá la contienda de este año; y el doctor José I. Rivero y el señor Zorrilla, ejecutarán el kick off de honor, en los dos primeros partidos del Campeonato provincial.

A la una habrá gran desfile de todos los clubs inscriptos en la Habanera y será amenizado el acto por la banda de música del Estado Mayor.

Se les presenta a los fanáticos una estupenda tarde deportiva.

Las entradas han sido rebajadas: 50 los asociados y 80 los no socios.

Y a la brega anual, que es la que decide: títulos, puestos federativos y premios.

De los cuatro clubs que se han inscripto, para la competencia, como en pocas ocasiones, tres de ellos: Centro Gallego, Juventud Asturiana y Olimpia Sporting Club están en excelentes condiciones para entablar una lucha empeñada, considerándose si se analizan sus valores, con méritos los tres para ostentar el codiciado título.

Muy completos sus equipos, aunque con distintas características de juego, el esfuerzo hay que realizarlo desde los primeros momentos, si se quiere no tener que lamentar diferencias en puntos, perdidos, ante encuentros que parecen fáciles o sin importancia y luego traen sorpresas, para las que, el Cataluña, ha sido y seguirá siendo un conjunto que puede descomponer la marcha más acelerada por el puesto de presidente de la Federación

Tres equipos potentes y uno en reorganización, pero que sale al campo de juego pleno de entusiasmo y en el que hay un número de equipiers que son positivos valores, es el mejor ofrecimiento que se puede hacer a los fanáticos para que sigan con intensa atención, desde sus comienzos, esta lucha en el balompié habanero.

En el Centro Gallego se va completando la línea de ataque que era la parte más que débil, fuera de control los jugadores que la integran. Los dos nuevos intercres, más Serra, con el eje en forma y McLeod, está mejorando en cada partido que juega; pueden ser la tripleta de ataque que se revele en este campeonato, como algo extraordinario, si lesiones o descalificaciones, ya que el delantero centro galaico—aunque es inglés— tiene los nervios un poco flojos y se va del disparadero rápidamente: calma hay que aconsejarle que es el club el que padece con esas cosas. Muy bien Galcerán que está como en sus mejores tiempos, y Nico que fué de los dos exteriores izquierdos el que dió mejor impresión de acoplamiento con Serra, completan el quinteto que gana los partidos. De medios, defensa y puerta, que se conserven intactos —es un decir—es cuanto se les puede desear.

En Juventud, completo en ataque; bien los medios, y su puerta, tan bien como el primero, tiene floja la defensa. Se dice que vendrá Matteovich a jugar el campeonato con los asturianos, y entonces, ya será algo muy respetable el cuadro que presente Juventud.

El Olimpia es hoy el más completo en sus líneas. De continuar alineando a Polon, en el extremo derecha, es un jugador entusiasta de su club y de gran acometividad, que en breve plazo encajaría con sus compañeros de ataque. Completico, y de verdad, quedaría este quinteto pasando a Neno al extremo derecha y adquiriendo un exterior izquierda

De los catalanes, que están en negociaciones con varios jugadores hay que esperar su primer partido para ver en qué forma se encuentran.

Todos los equipos se han preparado magníficamente en esta semana y al darse el kick off del primer partido, se lanzará la incógnita de quién llegará el primero.

DEPORTIVO LA PURISIMA

Nos comunica el secretario señor Ramón Cayo, que de orden del presidente ha citado para junta general ordinaria que se celebrará el día 7 del corriente a las ocho de la noche, en el local social: Tamarindo número 17, con sujeción a la siguiente orden del día:

Acta anterior; Balance cuatrimestral; informe de la Comisión de Glosa; nombramiento de la misma para el otro período; informe de la Directiva; correspondencia y asuntos generales.

PANTERAS DEL GUAYABAL-TIGRES DE J. DIAZ

Mañana domingo, a las diez de la misma, en el campo del Santander, se celebrará un notable partido entre las Panteras del Guayabal y los Tigres de Díaz, unos verdaderas fieras, que se discutirán quién pagará el almuerzo que tendrá lugar después del partido.

El jugador venezolano señor R. Guardado, se brindó para intervenir de árbitro.

A nosotros nos han invitado—invitación que agradecemos—; pero dejarán ago esas fieras?

Todo, menos el humor.

ASOCIACION DE FUTBOL DE LA REPUBLICA DE CUBA

Para esta noche está convocada la Asamblea de la Asociación de Fútbol de la República de Cuba, con el fin de conocer las dimisiones presentadas por el Comité Ejecutivo, y proceder en consecuencia.

EL FILLO ZARZA PELEA EN MIRAMAR EL DOMINGO CON EL TORNEO AMATEUR

Entre los muchachitos que pelearán el domingo por la noche en el Miramar Garden, figuran varios que harán vivir a los fanáticos horas de grandes emociones. Uno de ellos «Fillo» Zarza, es un valeroso jovencito asturiano que está recomendado como una gran cosa. Los que lo recomiendan, aseguran que es muy bueno y que les dará una gran sorpresa a los fanáticos, por sus conocimientos del viril deporte. «Fillo», tendrá a su cargo el cuarto bout del programa contra Rosendo Hernández, que es también de los buenos y de los más guapos.

PRUDENCIO ESTRADA OTRO BOXER ESPAÑOL

En el bout quinto aparecerá igualmente otro boxer español que gustará barbaramente por su poder agresivo. Nos referimos a Prudencio Estrada, el que se enfrentará contra Santiago Ventosa.

DOS WELTER WEIGHTS

José Fernández, (Panadero) otro boxer español de inmejorables condiciones, será el adversario de Luis Moreda, agresivo peleador, en el séptimo encuentro del magno programa combinado en opción al Campeonato de Boxer Amateur.

EL BOUT ESTELAR

Los contendientes del bout estelar Adolfo González y Ramiro Martiatu, dos jovencitos que prometen mucho, están llevando a cabo una preparación admirable a fin de presentarse en sus mejores condiciones y brindarles a sus simpatizadores que son muchos, un sensacional match.

BARTOLO ITURBE

Otro de los muchachitos de facultades que tomará parte en la fiesta de puños es Bartolo Iturbe, sensacional peleadorcito que se distinguió notablemente en las peleitas de exhibiciones que se verificaron en el Miramar. Su contrario será Luis Castillo.

En otros bouts contenderán los siguientes boxeadorcitos:

Juan Medina vs. Antonio Tenreiro.

José Diaz vs. Isaac Vasconcelo.

Antonio Velázquez vs. Rogelio Rapallo.

Julián Avila vs. Julián Montalvo.

NICHOLS Y MAIER, POR EL CAMPEONATO LIGHT HEAVYWEIGHT MUNDIAL

CHICAGO, marzo 4. (A. P.)—George Nichols, de Buffalo y Davie Maier, de Milwaukee un par de terribles pegadores zurdos se batirán por el campeonato mundial light-heavy weight en el Chicago Stadium el día 18 de marzo.

Fueron matcheados hoy para un combate a diez rounds, como supervivientes del torneo de eliminación celebrado bajo los auspicios de la National Boxing Association para buscar un sucesor a Maxie Rosenbloom, cuyo título quedó vacante al negarse a defenderlo.

EL IBERIA F. C. INGRESO AYER, EN LA FEDERACION DE F. BALL DE LA HABANA

Bajo la presidencia del señor José García Tenreiro, celebró anoche reunión extraordinaria el Comité Directivo de la Federación de Futbol de la Habana, para conocer la solicitud de ingreso, en Primera Categoría, Serie A, del Iberia F. C.

Vacante un puesto, ya que el Reglamento señala para esa serie, cinco, fué aceptada por unanimidad la solicitud presentada, condonándosele al Iberia las multas que tenía impuestas; inscribiéndole en el Campeonato Provincial con el número 5 y ocupando el puesto de segundo Vocal, su representante en el Comité Directivo.

Seguidamente, se reunió en sesión extraordinaria la Asamblea de Presidentes, ratificando en un todo lo hecho por el Comité Directivo.

JESUS LORENZO

Se ruega al conocido jugador de baseball señor Jesús Lorenzo, que pase por Estrella número 174, entre Subirana y Franco, de once a doce y media, para un asunto que le interesa.

Puede preguntar por Florencio Gutiérrez.

RESULTADO DE LAS CARRERAS DE AYER

Día 72. Viernes, marzo 4, 1932. Tiempo claro. Pista ligera.

821 ORIENTAL PARK, CUBA — PRIMERA CARRERA — 6 Furlongs — 3YO&Up — Purse $800 Claiming

Ind	Horses	W	PP	St	¼	½	¾	Str	Fin	Jockeys	O	C
808²	Star	*113b	3	5	4⁴	2¹	1¹½	1⁴		J McLaren	2	2
807²	BachelorPrinc	*113b	4	2	1¹	1¹	2¹	2nk		T Roderick	8-5	8-5
807	Chill Wind	112b	7	8	2hd	3⁴	3¹	3¹		W Curran	5	5
715	Ravine	*110b	2	4	5⁵	4¹	4¹½	4²		N Tromberio	30	30
801	June Bride	98b	6	9	9	7hd	6nk	5¹		D Meade	5	5
678	Precious Ann	100	5	7	7²	6¹	7²	6³		J Gilbert	3	3
780	Sureway	118b	8	8	8hd	8nk	8³	7¹		A Perdomo	10	10
807	Silver Wave	*108b	9	1	3¹	5⁴	5hd	8¹		D Cox	10	10
693	Ballot Girl	113b	1	6	6¹	9	9	9		G Moore	20	20

P 2:30 Off 2:33 Time 23 3-5 47 4-5 1:14

Premio al ganador $625. Ganador: jaca de 5 años, hijo de Messenger-Margaret Ogden. Propiedad de C. Boyle. Arrancada buena. Ganador fácil. Plaza bajo el látigo. Star bien desde las primeras etapas, respondió a presión cuando se lo pidieron; vino por fuera de los delanteros y se alejó ganando con reservas de velocidad. Bachelor Prince demostró buena velocidad inicial, venció a Chill Wind y no tuvo excusas. Este no tuvo percances en la carrera. Ravine se abrió en las curvas. June Bride tropezó en la arrancada. Precious Ann no tuvo excusas. Silver Wave se paró por completo.

Star 6.80; 4.00; 3.20. Bachelor Prince 4.00; 3.20. Chill Wind 5.00.

Reclamable el ganador $800.

822 ORIENTAL PARK, CUBA — SEGUNDA CARRERA — 6 Furlongs — 4YO&Up — Purse $800 Claiming

Ind	Horses	W	PP	St	¼	½	¾	Str	Fin	Jockeys	O	C
781³	Solus	*114	2	4	3nk	1hd	1¹½	1¹½		T Roderick	5	5
787³	William J.	112b	1	6	4hd	4¹½	2³	2³		G Moore	5	5
787⁴	Silver Scepter	114	7	10	9hd	7hd	4½	3hd		H Gonzalez	4	4
649⁴	Nevermore	*114	6	11	7½	5½	3hd	4¹		F Maier	2	2
† 785	Confidential	*109b	8	12	12	8½	6½	5²		W Marsh	15	15
762	Poor Rube	114	10	3	5½	6¹	5¹	6²		R Clemons	8	8
648	Red Likker	112b	12	9	11²	11¹	11²	7¹		R Fischer	15	15
† 777	Pal's Meadows	114	11	1	6³	9hd	8hd	8hd		E Neal	15	15
775	Damocles	112	5	8	8¹½	10½	9½	9½		J Gilbert	10	10
732	Meg Merrilies	*102	9	5	10½	12	12	10⁴		W Privett	10	10
808	Sun Dance	114	3	7	2¹½	3½	7nk	11⁶		O Pernia	5	5
† 780	Two Bills	114b	4	2	1½	2½	10¹	12		F Winters	15	15

P 2:59 Off 2:59½ Time 23 3-5 47 4-5 1:13 3-5

Premio al ganador $625. Ganador: jaca de 5 años, hija de Polrona-Louise Wynne, propiedad de Mrs. H. G. Knott. Arrancada buena. Ganador bajo el látigo. Place lo mismo. Solus bien desde la arrancada, dispuso de los delanteros cuando lo sometieron a presión, y duró más que William J. en el empuje final. Este finalizó con vigor bajo el látigo. Silver Scepter adelantó gradualmente por dentro. Nevermore hizo un buen esfuerzo. Confidential comenzó despacio. Poor Rube no tuvo excusas. Red Likker fué distanciado en las primeras etapas. Sun Dance y Two Bills se agotaron regateando.

Solus 20.60; 7.20; 5.00. William J. 8.00; 4.80. Silver Scepter 5.00.

Reclamable el ganador en $800.

823 ORIENTAL PARK, CUBA — TERCERA CARRERA — 5 & 1-2 Furlongs — 3YO Maidens — Purse $800 Claiming

Ind	Horses	W	PP	St	¼	½	¾	Str	Fin	Jockeys	O	C
† 568	Chilly Gal	111b	7	8	6¹½	3²	3⁴	1½		J McLaren	5	5
† 776	Keswick	116	5	2	2¹½	2¹½	1hd	2¹½		G Moore	2	2
788	Unstained	111b	12	1	1¹	1nk	2¹	3²		C E Allen	10	10
801⁴	Curt	116	2	9	8½	6¹½	4¹½	4¹½		J Mattioli	5	5
——	Thunderhead	116	6	6	9¹	7hd	7nk	5¹		J Gilbert	4	4
310	Innisfail	111	4	10	10²	11½	8¹	6¹½		L Laurin	10	10
753	True Play	116	10	7	5½	8hd	10¹	7nk		C Baeza	15	15
755	For Play	116	11	11	11hd	10²	9½	8hd		W Ellswrth	10	10
810	King Booter	116b	8	5	4½	5hd	6½	9¹		W Curran	20	20
776	Master Stroke	116b	1	12	12	12	12	10²		O Pernia	10	10
——	Thatchsora	111	9	4	3hd	9¹	11²	11²		R Fischer	5	5
† 755	Ruby Dear	111b	3	8	7¹	4¹	5hd	12		D Meade	20	20

P 3:32 Off 3:35½ Time 23 3-5 48 1-5 1:08

Premio al ganador $625. Ganador: potranca de 3 años, hija de Chilhowee-Quintex. Propiedad de F. Castro. Arrancada pobre. Ganador bajo el látigo. Place lo mismo. Chilly Gal adelantó gradualmente y respondiendo a la presión de su jockey en la recta agotó a Keswick en el empuje final. Este último se puso al frente después de la arrancada, ahorró terreno toda la distancia. Curt hizo un buen esfuerzo. Thunderhead corrió por fuera en las curvas. Innisfail adelantó por dentro. King Booter se paró. Thatchsora se abrió en la curva de entrada a la recta.

Chilly Gal 5.20; 5.00; 3.40. Keswich 5.00; 3.40. Unstained 7.20.

Reclamable el ganador en $800.

824 ORIENTAL PARK, CUBA — CUARTA CARRERA — 6 Furlongs — 3YO&Up — Purse $800 Claiming

Ind	Horses	W	PP	St	¼	½	¾	Str	Fin	Jockeys	O	C
806²	West Virginia	*110b	1	5	3hd	2nk	1¹	1¹½		T Roderick	4	4
768	Clearence	118	9	7	9¹	9³	6½	2²		R Watson	15	15
† 807	Oregon Citizen	118	7	9	6²	5¹	4¹	3nk		W Curran	10	10
807	Blue Pencil	*113	6	10	8¹½	8½	7½	4¹½		W Marsh	15	15
767	Arrogant	*113b	8	6	1¹	1hd	3nk	5¹		R Clemons	4	4
808	F E Compton	118	3	3	4½	3¹½	2½	6hd		E Neal	8	8
808	Paddy Flaherty	118	5	2	5½	6⁴	5hd	7nk		C E Allen	10	10
706	Harborton	*113b	10	1	2½	4½	8¹	8nk		J Gilbert	2½	2½
602²	Grey Belle	113	4	4	7³	7¹½	9³	9hd		N Brooks	5	5
807⁴	Dental Cream	106b	11	11	10	10	10	10		W Ellswrth	4	4
† ——	Frank Podesta	*112b	2	8	Broke down					W Privett	15	15

P 4:00 Off 4:02½ Time 23 3-5 47 4-5 1:14

Premio al ganador $625. Ganador: potro de 4 años, hijo de Westy Hugan-Virgina J. Propiedad de G. R. Yeargin. Arrancada buena. Ganador bajo el látigo. Place lo mismo. West Virginia cerca toda la distancia se movió con vigor bajo el látigo, agotó a los delanteros y mantuvo a Clearence a buena distancia al final. Este cerró con un estallido de velocidad por fuera. Oregon City no tuvo percances. Blue Pencil finalizó bien. Arrogant se paró bajo presión. F. E. Compton no tuvo percances. Harborton se paró. Frank Podesta fué golpeado cerca del poste de la media milla.

West Virginia 9.00; 4.60; 3.80. Clearence 32.40; 12.40. Oren Citizen $6.60.

Reclamable el ganador en $800.

825 ORIENTAL PARK, CUBA — QUINTA CARRERA — 6 Furlongs — 3YO&Up — Purse $800 Claiming

Ind	Horses	W	PP	St	¼	½	¾	Str	Fin	Jockeys	O	C
803	Valley	110b	3	3	1hd	1¹	1¹½	1²		J Mattioli	5	5
803²	Gunfire	112b	6	8	5hd	4hd	3¹	2²		W Curran	8-5	8-5
803³	Tamerlane	109b	1	7	8	7hd	4hd	3hd		C E Allen	4	4

Chocolate vs Petrone Esta Noche en el Viejo Frontón

POR LOS CAMPOS DE TRAINING

PASO ROBLES, California, marzo 4, (AP). — Los Piratas del Pittsburgh jugaron su primer game de la temporada de training, derrotando los Regulares a los Yanigans, 7 por 4.

Los Waner, Comorosky y Tony Piet, mostraron forma de mediados de temporada, tanto al bate como al campo. Los Regulares jugaron sin cometer errores.

CUNNINGHAM, FUERA DE COMBATE

ST. PETERSBURG, marzo 4, AP. Los Rayos X revelaron que Bruce Cuilingham, pitcher de los Braves del Boston tiene fracturado un hueso de un dedo de la mano izquierda, que le mantendrá alejado del diamante por lo menos una semana. El lanzador se lesionó ayer, al tratar de atrapar un fuerte lineazo.

Wee Willie Sherdel, llegó al campamento y el manager Bill Mc Kechnie tiene ahora a todo el team practicando.

LOS CUBS BUSCAN OTRO OUTFIELDER

S. CATALINA, marzo 4, (AP.)—Rumores de aparentemente buena fuente, circularon hoy asegurando que los Cubs están detrás de otro outfielder estrella, posiblemente Paul Waner, de los Piratas o Walter Berger, de los Braves.

El manager Hornsby está satisfecho con su pitching e infield, pero admite que está en el mercado buscando un outfielder que batee fuerte.

GRUBE, ENFERMO

S. ANTONIO, Texas, marzo 4, (AP.) — Frank Grube, catcher de los White Sox recibió órdenes de meterse en cama, hoy, víctima al parecer de un ataque de influenza. No se le permitirá practicar por espacio de varios días.

Dos sesiones de dos horas cada una hubo en el programa de práctica de hoy.

COCHRANE Y FOXX JONRONEARON

FORT MYERS, marzo 4. (AP.) — una batalla de batting libre, los Regulares del Filadelfia Atléticos derrotaron hoy al team B, 9 por 5, en seis innings. Rommel, Deshong y Mahaffey pitchearon por los veteranos, mientras Madpesti, Carter y Manor lanzaron por los reclutas.

Tres bambinazos fueron conectados, saliendo el primero del bate de Cochrane, con dos hombres en bases y el segundo lo conectó Jimmy Foxx.

STREET QUIERE IR MAS DESPACIO

BRADENTON, Fla., marzo 4, (AP.) —Gabby Street, manager de los Cardenales, está alarmado de los progresos que están haciendo sus muchachos en su preparación para el campeonato de 1932.

Street dijo hoy que sus players están progresando en tal forma, que bien pronto estarán listos.

«Si no tenemos un mal tiempo muy pronto, creo que vamos a tener que declarar varios días de fiesta artificiales».

Street y sus hombres salieron hoy de aquí, rumbo a Miami, donde efectuarán un match de exhibición contra los Atléticos.

DAVIS DEMOSTRO CALIBRE

WINTER HAVEN, marzo 4, (AP.) —George Davis, el nuevo outfielder procedente del St. Paul de la Asociación Americana, realizó su primera aparición con los Phillies ayer, acuerdo con la opinión de los veteranos del team, causó una excelente impresión.

Con la llegada de otros players hoy, el manager Burt Shotton espera realizar un buen trabajo mañana.

El infielder Dick Bartell sigue rebelde, habiendo notificado al club que no le agrada el contenido de su nuevo contrato.

JOHNSON BUSCA UN INFIELDER

BILOXI, marzo 4, (AP.) — Walter Johnson anda buscando un infielder para reforzar las fuerzas de su team.

Aun cuando el manager de los Senadores nada ha tratado de hacer, dijo hoy que no podía ir tras el pennant sin tener en su team otro «utility» más».

Johnny Kerr, traído de los White Sox, es el único hombre en disposición de sustituir a cualquiera de los infielders, excepto el inicialista. De estar dos de los infielders regulares fuera de combate, entonces uno de los catchers o outfielders se verían precisados a jugar en el infield.

EMPATE ENTRE LOS RED SOX

SAVANNAH, Ga., marzo 4, (AP.) —Los «Mulos» de Wilcy Moore y los «Toros» de Ed Durham se batieron bravamente para quedar empatados a 3 hoy, en el primer game de práctica de los Red Sox del Boston.

El match duró seis innings y tuvo como nota principal un home run de Van Camp.

REBELDES MUCHOS REDS

TAMPA, marzo 4, (AP.) — Los infielders rebeldes, pidiendo mejores sueldos, obligarán a los Reds del Cincinnati a iniciar su temporada de exhibición aquí el domingo contra un team cubano de estrellas, con varios cambios en sus posiciones.

No se ha sabido una palabra del cuarteto de infielders rebeldes, compuesto por Stripp, Cuccinello, Hendrick y Morrisey. En el match del domingo High jugará la tercera, Durocher el short, Grantham la segunda y Heath la primera.

Clyde Manion, recientemente adquirido del Milwaukee, catcheará a Walter Hilcher y Oliver Eckard, dos pitchers reclutas.

LOS ANGELES, marzo 4, (AP.)—Las noticias en el training camp de los Gigantes giraban hoy alrededor de Bill Terry.

El inicialista estrella de los Gigantes llegó con una semana de atraso y el manager John Mc Graw hizo esfuerzos por demostrar su disgusto.

«De nada nos servirá en varias semanas», dijo el Napoleón del baseball. «Es un hombre grande y veterano y tiene más necesidad que [illegible]

ST. PETERSBURG, marzo ., AP. —Joe Mc Carthy, de los Yankees del New York, organizó una sesión especial de hiting para sus reclutas después de la práctica regular.

Tomó especial empeño en un par de jóvenes infielders de gran porvenir, Frank Crosetti y Jask Saltzgaver y en un outfielder, Jessie Hill,

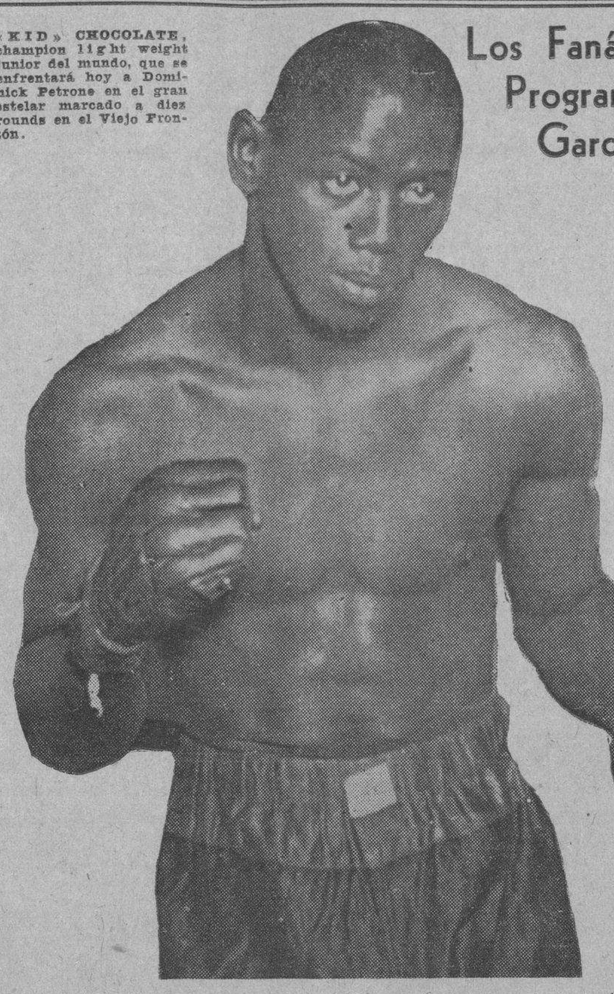

«KID» CHOCOLATE, champion light weight junior del mundo, que se enfrentará hoy a Dominick Petrone en el gran estelar marcado a diez rounds en el Viejo Frontón.

Los Fanáticos Tendrán Hoy un Programa Digno de Madison S. Garden en la Cancha de Jai-Alai

El Campeón Mundial Light Junior se batirá con el italo americano Dominick Petrone en el match cumbre a 10 rounds. Tres star bouts semifinales y dos buenos preliminares completan el programa de hoy

DESDE $1.10 LAS GRADAS A $6.60 LAS SILLAS DE RING

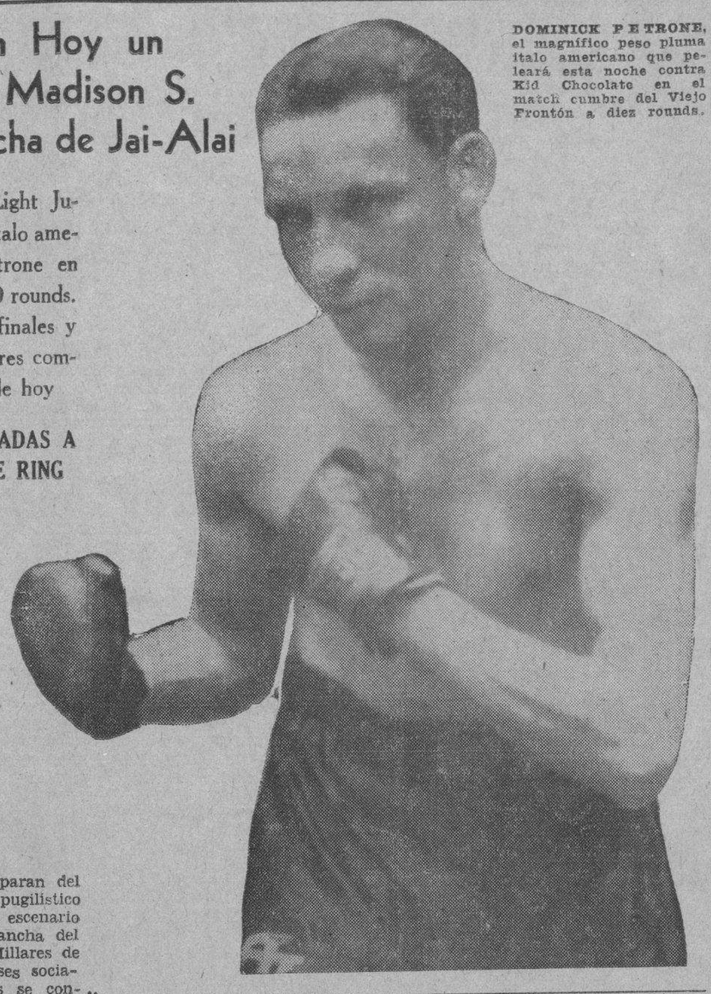

DOMINICK PETRONE, el magnífico peso pluma italo americano que peleará esta noche contra Kid Chocolate en el match cumbre del Viejo Frontón a diez rounds.

Sólo unas horas nos separan del magno acontecimiento pugilístico que tendrá esta noche por escenario el ring instalado en la cancha del Viejo Frontón Jai Alai. Millares de personas de todas las clases sociales y de todos los sexos se congregarán en el amplio y confortable anfiteatro, para admirar de cerca y en la plenitud de su acción al muchacho que es ídolo de las multitudes en todos los países y que ha paseado triunfalmente el nombre de Cuba sportiva llegando a la conquista de un campeonato mundial para nuestra Patria.

Unese a esta circunstancia excepcional el hecho de que el maravilloso negrito del Cerro, al escalar el ring por una retribución insignificante, lo realiza inspirado, como su manager y cuantos hemos laborado hacia el éxito de la gran jornada boxística de hoy, en un anhelo altruista, el de contribuir a que sea menos pavorosa la situación de los damnificados por el terremoto de Oriente.

París, New York, Chicago, Londres, Buenos Aires, Berlín, Viena, Madrid, cualquiera de las grandes capitales del mundo sentirían vibrar su entusiasmo con el anuncio de que Kid Chocolate iba a actuar en un match de boxeo... ¿Cómo no ha de ser inmensa la expectación que reina en la Habana para asistir al combate de nuestro glorioso bombón con un adversario del calibre de Dominick Petrone?

Fanáticos y no fanáticos del boxeo estarán presentes hoy en el Frontón. Es un doble sentimiento patriótico y altruista el que impulsará a las multitudes hacia el edificio vetusto que se poblará esta noche de emoción, de entusiasmo patriótico y de gentileza.

EN PLENO DESCANSO...

Los adversarios del star bout, Chocolate y Petrone, así como todos los que participarán en los encuentros de esta noche, han dedicado al descanso el día de hoy. Unicamente a la hora del pesaje, en que deben reunirse en las oficinas de la Comisión Nacional de Boxeo, dejarán de mantener sus cuerpos en laxitud esperando el sonido del gong.

Todos han trabajado afanosamente por llegar a su mejor forma. En las peleas de esta noche hay el máximo estímulo, el de la presencia de gentiles feminas que premiarán con sus aplausos a los vencedores, y que tendrán una expresión piadosa para los vencidos...

Los encuentros semi-estelares de la noche son tres.

El que antecede al bout Chocolate Petrone lo integran el Chino Alvarez, campeón de peso ligero del Sur, que ha obtenido sensacionales triunfos y que es un boxer de extraordinario colorido y Baby de la Paz, el gran negrito cubano de soberbio estilo y de inmenso corazón.

Otra estrella cubana, Gilberto Rojas, el segundo Chocolate, el mejor boxer nativo después del Kid, que ha ganado a piñazo limpio el campeonato de la Florida en la división feather, tendrá por adversario a Frank Cruz, el recio pegador, que puso sobre la lona a Baby Manuel.

Baturrito y Castor Fernández, recientes protagonistas de una pelea estelar, se enfrentarán en un bout a seis rounds que es el tercero del programa.

Dos buenos preliminares completan los cuarenta rounds de gran boxeo que en esta noche de gala se brinda a los fanáticos.

Será muy difícil obtener entrañas esta noche en el Viejo Frontón. Los que deseen asegurar su ticket deben concurrir temprano a la Casa Tarín o a uno de los hoteles donde se expenden. El precio es uno diez (incluído el tax) y seis sesenta las primeras filas del ring, con una escala intermedia para otras localidades.

NO SE DARA ESTA NOCHE EL BOXEO POR RADIO

El Comité organizador del gran programa boxístico de esta noche, que preside la distinguida señora viuda de Vinent, desea hacer constar por este medio, que «no se hará trasmisión alguna por radio de las peleas, ni en detalles ni sus resultados».

También queremos hacer constar que ha sido retirada la tela metálica que existía frente a la cancha, quedando así perfectamente visible el ring a los que ocupen esos asientos esta noche en el Viejo Frontón Jai Alai.

Otra noticia de gran interés para la afición es la de que Fernando Ríos, el más grande de los referees cubanos, actuará en el encuentro Chocolate-Petrone. Finalmente, se hace constar EN FIRME que los 400 botelleros que asisten sin faltar a toda pelea, tendrán que abonar esta noche su entrada sacrificándose por los damnificados de Oriente. ¡Un día es un día, caballeros!... ha dicho Mario Mendoza.

RENUNCIA EL PRESIDENTE DEL IBERIA F. C., SEÑOR MIGUEL FARIÑAS GONZALEZ

Para su publicación nos remiten la siguiente carta:

Habana, 4 de marzo de 1932.

Señor Sergio Fresneda, Vicepresidente 1o. del «Iberia Foot Ball Club».

Ciudad.

Estimado amigo y compañero:

Después de haber llevado a debido cumplimiento los acuerdos adoptados en la noche de ayer por la Junta Directiva de nuestro querido «Iberia Foot Ball Club», circunstancias que no son del momento detallar en esta carta, me obligan por delicadeza a presentar la renuncia del cargo de Presidente que en aquella ostentaba inmerecidamente.

Al adoptar con verdadero sentimiento la anterior resolución, dado mi cariño a ese Club, les deseo mucha suerte y triunfos en lo futuro, quedando muy reconocido a la adhesión y ayuda que en todos momentos me ha mostrado la Directiva.

Con un cordial saludo para todos, queda de usted muy atentamente,

Miguel Fariñas González.

JACKIE FIELD PERDIO LA DECISION VS. JOHN INDRISANO, EN BOSTON

BOSTON, marzo 4 (AP) La «jattatura» que persigue a los campeones del ring en Boston, cayó sobre Jackie Field, re-coronado campeón del peso welter por segunda vez en tres años, que fué decisivamente superado por John Indrisano, un muchacho de esta ciudad, en el match estelar del Garden a 10 rounds. Ambos pesaron sobre el límite, haciendo Fields 148 y media libras e Indrisano 151 y cuarto.

ORGANIZA LA NATIONAL BOXING ASS. UN TORNEO POR LA CORONA LIGHT

CHICAGO, marzo 4 (A. P.)— La National Boxing Association acordó hoy celebrar un torneo de eliminación para seleccionar un sucesor a Bat Battalino, como campeón feather.

El torneo se efectuará en Detroit en fecha que aun no se ha señalado.

Battalino se vió obligado a renunciar a su título por aumento del peso.

Algarero el Viernes de Moda en el Frontón Habana-Madrid

Y en cuanto oímos a la orquesta lo de «cómprame un cartuchito de maní», mandato que cumplimos comprándolo, tomamos asiento y repartiendo maní y desfoyándolo e ingiriéndolo, esperamos; esperamos cada cual y cada uno de los fans, que impenitentes concurrimos todos los días y noches, a que fueran llegando, penetrando, previo el afable saludo del gigante Vázquez, y del Angelito del Cerro, y ocupando sus elegantes curiles las gentes burguesas y señoriales.

Que acudieron en montaña, abarrotando canchas, tendidos, palcos y demás lugares mágicos y sorprendentes, haciendo del Habana-Madrid el paraíso de la elegancia y de la belleza, todo flotando en el ambiente solemne y cordial de las horas deslumbradoras y encantadoras de estos grandes viernes de moda, que no hay modo que los malogre ni un terremoto. Cada vez vivimos más esclavos y posesos por los extravíos misteriosos y quiméricos de la pícara señorita de Pamplona; la pelota.

Se desgarraron los timbres en la apremiante llamada y volvimos la cara al «pelotacu.» Se acabó el cucuruchito de maní; peloteaban el primero, recio, bravo, y muy parigual, los blancos Pastrana y Pepe May, contra los azules Alí y Cubota. Lo empataron, oyendo aplausos, en seis, siete, ocho, nueve y dieciocho. En la decena de quien pasa por la taquilla, pasaron a cobrar los azules, porque los blancos no completaron más que 25. Buen prólogo. Boletos, a $1.80. Boletos de la primera quiniela, de Valenzuela, a $9.00 y combinada de Valenzuela e Ibarlucea a $98.00.

Aplaudimos y chupamos del paquete.

Y encantados, después de mandar al Banco las montañas de calderillas de los intrínsicos 98 en un camión de los grandes, naturacamente, que le entramos heroicos al peloteo del gran estelar, entre los blancos Olaveaga y Florentino, contra los azules Iturrino, más conocido por «Tua-tua» y el largo Epifanio, que cuando se acuesta tarda diez minutos en llegar al suelo con todo el cuerpo. Y diciendo la mayor cantidad de verdad que tenemos que decir, diremos que las dos parejas se tiraron en forma del andamio, doblaron el lomo, como mandan los cánones del deporte y peloteando como estrellas y como soles—soles del Perú—nos dieron un partido formidable con derroche y sensación de la grandeza con que se juega a la pelota vasca en Habana-Madrid. Se aplaudieron con entusiasmo delirante los empates de 5, 6, 10, 14, 22 y 23. Y los blancos, en una carga de ataque, maravilla de audacia, dejaron a los azules maltrechos y en el tanto 26. Sorprendente la admirable coda. Boletos, $1.40. Boletos de la quiniela de Olaveaga, a $4.00 y combinada de Olaveaga y Guezala a $28, que también cobramos. Pondremos casa de banca.

Y encontados de la vida, saludamos con palmas académicas a los del cierre, los blancos Vallejo e Ibarlucea, contra los azules Valenzuela y Labat mayor; que peloteando los delanteros bravo y bonito y los zagueros inseguros y desiguales nos lo empataron en 7, 14, 17, 19 y 27. Y cuando esperábamos la Babel, ningún babilonio, lo ganaron los azules en un arranque frenético. Boletos, a $1.80.

Hoy, sábado popular, dos funciones, tarde y noche.

Don Fernando.

"SABADO"

con los últimos sucesos de la semana y una amplia información gráfica y descriptiva sobre EL SECUESTRO DEL HIJO DE LINDBERGH.

STRIKES,

con una amplia información de sports y el segundo artículo de una serie exclusiva para esta revista, titulada LO QUE ES EL BOXEO, en la que "Pincho" Gutiérrez, su autor, hace un interesantísimo relato de sus andanzas por los Estados Unidos.

LECTURAS,

donde los lectores encontrarán la continuación de UN ESPIA DE WILHEMSTRASSE, la historia de espionaje de más interés que se ha publicado en Cuba.

ARTE Y ARTISTAS,

con amplia información teatral y cinematográfica y nuevos chismes de Hollywood.

EL BONIATO,

con el acto número 14 del drama absolutamente histórico titulado EN BUSCA DE UN MUNDO NUEVO O EL HOMBRE QUE PUSO UN HUEVO.

Todo esto, por solamente cinco centavos, lo encontrará usted en la revista "SABADO", que se pondrá a la venta el sábado próximo a las once de la mañana.

Pídala a su Vendedor

Programa para la función de esta tarde, a las tres.

Primer partido, a 30 tantos: Montes menor y Zamora, blancos, contra Salvador y Echanique, azules. A sacar del 14.

Primera quiniela, a seis tantos, sacando del catorce: Montes menor, Salvador, Constante, Buendía menor, Echanique y Cubota.

Segundo partido, a 30 tantos: Emilio y Guezala, blancos, contra Andrés y Gayarre, azules. A sacar los primeros del catorce y medio y los segundos del catorce.

Segunda quiniela, a seis tantos, sacando del catorce: Florentino, Gayarre, Andrés, Guezala, Emilio y Olaveaga.

Tercer partido, a 30 tantos: Ozquila e Ibarlucea, blancos, contra Valenzuela y Azpeitia, azules. A sacar del catorce y medio.

Programa para la función de esta noche a las 8 y 45.

Primer partido, a 30 tantos: Pastrana y Cubote, blancos, contra Alí y José Mary, azules. A sacar ambos del catorce y medio.

Primera quiniela, a seis tantos: Montes mayor, Pascau, Ibarlucea, Labat mayor, Vallejo y Azpeitia.

A sacar del catorce.

Segundo partido, a 30 tantos: Sarmiento y Epifanio, blancos, contra Iturrino y Labat menor, azules. A sacar los primeros del catorce y los segundos del catorce y medio.

Segunda quiniela, a seis tantos: Iturrino, Sarmiento Mina, Ugalde, Labat menor y Epifanio.

A sacar del catorce.

Tercer partido, a 30 tantos: Guillermo y Florentino, blancos, contra Pascau y Labat mayor, azules. A sacar ambos del catorce y medio.

ATHLETICS Y CARDENALES JUEGAN HOY, SABADO

MIAMI, Fla., marzo 5, (AP.)—Volviendo a su rivalidad por vez primera desde que Pepper Martin realizó el último out en el campeonato de base ball de 1931, los Cardenales del San Luis y el Filadelfia Athletics abren su «serie mundial» de primavera aquí mañana.

CREO-TERPINA

YA NO HAY necesidad de pasarse las noches tosiendo como un molino viejo y luchando por desprenderse la flema. Ni de hacerse desagradable con el mal olor del aliento y los esputos. La CREO TERPINA Wampole calma la tos, facilita y purifica la expectoración y reduce la fiebre de los catarros bronquiales y la tisis. Además, contiene la tos y alivia la sensación dolorosa de las mucosas en los casos de asma, tos ferina, romadizo, grippe y catarros en general. Y todo ello *sin nausear al paciente ni descomponerle el estómago.* Al contrario, *estimula el apetito y hace aumentar de peso.*

WAMPOLE

Otra Vez Rodaron por Tierra los Cálculos, al Caerse los Siete Favoritos del Programa

Haramzada, en la sexta, fué uno de los que más ruidosamente cayeron. Valley ganó la justa estelar, derrotando a fuerte grupo en la quinta carrera. Excursión venció en la última

Por JERRY CORRALES

Esta última etapa del mitin hípico de Oriental Park se distingue por la febril acción en todos los sectores del bello escenario de los nobles pur sang, y lo difícil de la selección en eventos que discuten tan nutridos grupos de ejemplares que son enviados a la tira en un postrer esfuerzo para buscar el reintegro del sustento que les ha sido administrado en el curso del mitin.

FESTIN DE LOS MACABEOS

Persistió en la sesión hípica de ayer tarde la racha que viene favoreciendo en esta semana a los Macabeos, con graves lesiones para faltriqueras de Macetines e Hipotecarios. Estos son los que se ponen con júbilo al chance de los favoritos vigueta, y éstos una vez más experimentaron decisiva derrota, mientras los primeros suelen aventurarse a los chances de aquellos pur sang más liberalmente cotizados .Estos tuvieron a su merced el cobro en los siete eventos celebrados.

UNA DE CAL Y OTRA DE ARENA

El éxito de Valley, al cubrir los seis furlongs del estelar ayer tarde discutido en el quinto episodio en el veloz tiempo de 1;12, algo pudo tonificar a Hipotecarios que hasta aquí no habían logrado dar pie con bola, pero el festín sólo fué de corta duración, pues el elegido de la ranchera Macetinería, Haramzada 2 a 1, en la sexta, con Charley Allen al lomo, sobre el que se fueron de bruces en books y Mutua gruesas legiones, fracaso de manera que hubo de causar escalofriante sensación a Rebolledo y toda su ilustre parentela.

MACABEOS EN LA DEL CIERRE

Macabeos entraron con júbilo en el cobro del epílogo, unos basándose en que se trataba de Excursión, por la afluencia de recién llegados turistas en excursión de modesta cuota, y otros por ser el favorito de la Mutua aunque books lo expusieron incólume 10 a 1. Excursión tumbó al 7 a 5 Bob Up, y a éste siguió en la tercerola Flying Atom.

APORREADO HIPICO DE AYER

Star ganó el primer episodio 2 a 1, Solus el segundo, cotizado 5 a 1; Chilly Gal 5 a 1 tumbó al favorito Keswick en la tercera; West Virginia 4 a 1 superó al 15 a 1 en la cuarta; Bright Spangle 3 a 1 en la sexta y Excursión 10 a 1 en la del cierre.

McLaren y Roderick anotaron dos veces cada uno, sin que Yeyo Gilbert pudiese, algo raro, anotarse uno solo. Mattioli, que gana una justa de Pascuas a Ramos, fué el piloto de Valley en el estelar.

ACTIVIDADES DEL CLUB HIPICO DE CUBA

Hoy se reúne la Comisión Ejecutiva del Club Hípico de Cuba, para proceder a tomar diversos acuerdos, y entre otros el de nombrar la Directiva que habrá de regir los destinos del mitin veaniego que comenzará el Oriental Park el 2 de abril próximo.

Prosigue su marcha regular el proceso de organización del mitin, en el que fungirá de general manager el doctor Tony Carrillo; Racing secretary, el doctor Jess Martell, y starter, el teniente A. Malberty.

Los turfmen del patio contribuirán al mayor auge del próximo mitin hípico de verano manteniendo la totalidad de sus pertenencias en Marianao.

De los turfmen extranjeros que dejarán sus pertenencias en Oriental Park para la temporada de verano figuran Smallman, canadiense; A. G. Tarn, inglés; Rumage y Lenahan, americanos, y de éstos muchos más que aun no han decidido cuáles de sus pur sangs dejarán aquí.

Además de Pernia, Perdomo, Goyanes, H. González, M. García, Benítez y otros jockeys del patio, han expresado su deseo de participar en el mitin próximo del Club Hípico de Cuba varios jockeys extranjeros que ahora se hallan en Marianao.

LA CUOTA SOCIAL DEL CLUB

Un acuerdo plausible del Club Hípico de Cuba es el que fija la cuota social del Club para el mitin veraniego en $50, admitiéndose damas con iguales privilegios que los caballeros por la cuota citada.

MENU HIPICO DE HOY

Un handicap estelar que consume quinto turno en el programa, será discutido a seis furlongs por diez veloces ejemplares de la división de tres años.

Malolo soporta el peso máximo de 124 libras, y le siguen en orden descendente Fortunate Youth con 118, Burning Up 114, Blue Day 113 y Blackstrap con 100.

El primer turno de hoy lo discutirán juveniles a media milla. Tres de los siete episodios que integran el programa hípico de esta tarde se decidirán a más de la milla.

LADY BROADCAST Y LUCILE K

Entre carreras fueron ayer sometidas a ligera prueba estas dos aristocráticas equinas, candidatas de fuerza para los dos stakes que se decidirán en Oriental Park.

FALLECIO GEORGE W. FONNER

Ayer se recibió en Oriental Park la triste nueva de haber fallecido tras prolongada enfermedad en su residencia de Toledo, Ohio, Mr. George W. Fonner, aquel afable anciano que durante tantos años tuvo a su cargo la concesión de venta de naranjada y productos similares en Oriental Park, actualmente operada por sus dependientes.

M.E.C.D. 2016

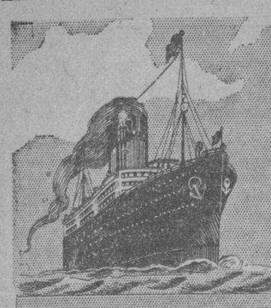

SALIDAS PARA NEW-YORK

FAMOSOS TRANSATLANTICOS DE LA CUNARD Y ANCHOR LINES — SERVICIO Y COCINA INSUPERABLE

SALE DE LA HABANA			LLEGA N. Y.
Vapor SCYTHIA	MARZO 10	(vía Nassau)	MARZO 14
„ CALIFORNIA	„ 16	„	„ 20
„ CALEDONIA	„ 17	„	„ 21

A EUROPA VIA NEW YORK VAPOR "FRANCONIA" SALE MAYO 24

PARA RESERVACIONES, ETC. CUNARD HAVANA SERVICE y MANN & CABRERA LTD. (Agentes Generales)

PRADO 110. TELEFONOS: A-3549; A-7405

Protéjase usando cheques de viajeros "Cunard" son canjeables en todas partes del mundo.

LLOYD NORTE ALEMAN

PROXIMA SALIDA PARA MEXICO

Vapor "RIO BRAVO" MARZO 7

Con escalas en VERACRUZ y TAMPICO

A. C. FABRICIUS & Co. S. EN C.

AGENTES GENERALES

Pasajes Cámara:	Fletes:	Pasajes Tercera:
OBISPO 28	OFICIOS 18	ACOSTA 4
A-3455	M-8082 - M-3951	M-8066

NORTH GERMAN LLOYD

Vapores Correos de la Compañía Trasatlántica Española

SERVICIOS REGULARES MENSUALES DE PASAJE, CARGA Y CORRESPONDENCIA

LINEA RAPIDA PARA VERACRUZ, NEW YORK Y NORTE DE ESPAÑA

Próximas Salidas:

PARA VERACRUZ: 48 Horas de Viaje		PARA NEW YORK, VIGO, CORUÑA GIJON, SANTANDER Y BILBAO:	
«HABANA»	5 Fbro.	«HABANA»	14 Fbro
«C. COLON»	7 Marzo	«C. COLON»	15 Marzo
«HABANA»	5 Abril	«HABANA»	14 Abril
«C. COLON»	6 Mayo	«C. COLON»	14 Mayo
«HABANA»	5 Junio	«HABANA»	14 Junio

LINEA PARA NEW YORK, CADIZ Y BARCELONA

Próximas Salidas:

«MARQUES COMILLAS»	5 Fbro.	«MARQUES COMILLAS»	5 Abril
«MANUEL ARNUS»	8 Marzo	«MANUEL ARNUS»	6 Mayo

«MARQUES COMILLAS» 5 Junio

Magníficas camaras. Amplios comedores y camarotes para pasajeros de tercera ordinaria servidos por camareros. Excelentes menus. Vinos.

Para más informes

MANUEL OTADUY

Agente General:

PALACIO LONJA.— TELEFONOS: A-6588 y A-7900.— HABANA.

COMPAGNIE GENERALE TRANSATLANTIQUE

LINEA FRANCESA-FRENCH LINE

VAPORES CORREOS

SALIDAS PARA NEW YORK:

«FRANCE» . . . . . 5 Mar.

SALIDAS PARA NASSAU, BERMUDA y NEW YORK:

«FRANCE» . . . . . 15 Mar.
«FRANCE» . . . . . 30 Mar.
«FRANCE» . . . . . 12 Mar.

SALIDAS PARA CORUÑA, GIJON, SANTANDER y ST. NAZAIRE:

«MEXIQUE» . . . . . 8 May
«ESPAGNE» . . . . . 12 Jun.
«MEXIQUE» . . . . . 11 Jul.
«MEXIQUE» . . . . . 15 Sep
«MEXIQUE» . . . . . 3 Nov.
«MEXIQUE» . . . . . 19 Dic

VIAJE EXTRAORDINARIO

Del trasatlántico francés: «FRANCE» que saldrá de la Habana para LE HAVRE (vía Nassau, Bermuda y New York) el día 12 de Abril de 1932.

En esta Agencia se expiden billetes de pasajes en 1ra y 2da. clases directos de La Habana a Le Havre, con estancia en New York, de 4 días a

PRECIOS REDUCIDOS

Magnífica y única oportunidad para visitar a Nassau, Bermuda y New York.

SALIDAS PARA GALVESTON Y VERACRUZ:

«MEXIQUE» . . . . . 27 Abr.
«ESPAGNE» . . . . . 28 May.

LINEA DE NEW YORK AL HAVRE Y PLYMOUTH

Línea de NEW YORK a VIGO, CORUÑA y LE HAVRE

En esta Agencia se expiden pasajes por estas Líneas

PARA MAS INFORMES DIRIGIRSE A

ERNEST GAYE

O'REILLY 9. — APARTADO 1090. — TELEFONO A-1476. — HABANA

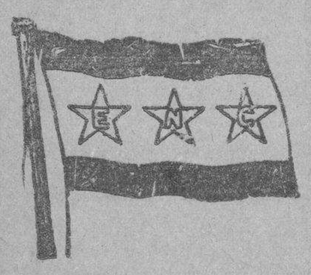

EMPRESA NAVIERA DE CUBA, S. A.

Apartado No. 2490. Dirección Telegráfica: EMPRENAVE

Claves en uso: A. B. C. 4a. y 5a. Edición Western Unión

Walkims and Apedix

SAN PEDRO No. 6.—HABANA

TELEFONOS A-6236. Pasajes y Fletes A-5315. Información General A-4730 Departamento de Tráfico A-3968 Almacén.

A-5034 Segundo Espigón de Paula M-2860, Tercer Espigón de Paula.

NOTA.—Las escalas de Port-au-Prince, Aux-Cayes (Haití), San Pedro de Macoris R. D. Aguadilla Mayaguez y Ponce P. R. Kingston, (Jamaica) son eventuales, esto es se harán cuando el pasajero o la carga lo amerite.

VAPORES EN SERVICIO: «Presidente Machado», «Baracoa», «Cienfuegos», «Eusebio Coterillo», «Gibara», «Guantánamo», «Habana», «Joaquín Godoy», «Julián Alonso», «La Fe», «Las Villas», «Manzanillo», «Rápido», «Santiago de Cuba» y «Camagüey».

PUERTOS DE ESCALA: COSTA NORTE.— Puerto Tarafa, Nuevitas, Manatí, (Victoria de las Tunas), Puerto Padre, (Chaparra), Gibara, (Holguín), (Velasco Bocas); Vita; Banes; Nipe; Mayarí; Antilla; Preston; Sagua de Tánamo; (Cayo Mambí); Baracoa; Guantánamo (Boquerón y El Deseo) y Santiago de Cuba.

COSTA SUR. — Cienfuegos; Casilda; Tunas de Zaza; Santa Cruz del Sur; Manopla; Guayabal; Manzanillo; Campechuela; Media Luna; Niquero; Ensenada de Mora y Santiago de Cuba.

COSTA NORTE DE VUELTA ABAJO.—Bahía Honda; Río Berracos; Puerto Esperanza; Santa Lucía; (Minas de Matahambre); Río del Medio; Dimas; Arroyo de Mantua y La Fe.

REPUBLICA DE HAITI.—Port-Au-Prince Aux Cayes.

REPUBLICA DOMINICANA.— Santo Domingo; San Pedro de Macorís y Puerto Plata.

PUERTO RICO.— San Juan; Aguadilla; Mayaguez y Ponce.

JAMAICA.— Kingston.

Información Telegráfica del Interior de la Isla

POR NUESTROS CORRESPONSALES

VISTA DE UNA CAUSA EN LA QUE SE SOLICITAN DOS PENAS DE MUERTE

MATANZAS, marzo 4. DIARIO, Habana. Continuó ante el Tribunal en pleno de la Audiencia, el juicio oral de la causa contra Manuel González García y Esteban Pérez González alias «Tití», por homicidio de Juan Santiago González Guerra y otros delitos, para quienes el Fiscal, doctor César Fernández Pollo, solicita pena de muerte, suspendiéndose después de que hubieron declarado varios testigos, para el día 16 del actual, a la una y media de la tarde.

OBITO SENTIDO

Falleció el antiguo vecino de esta ciudad, a cuyo comercio perteneció en época añeja, don Juan Menéndez, constituyendo el acto del sepelio una sentida manifestación de duelo, en la que se evidenció la alta estimación que le profesaba la ciudad matancera.

En los últimos tiempos figuraba entre los más importantes colonos, y actualmente estaba retirado de los negocios.

Hacemos llegar nuestro pésame a sus atribulados familiares.

COMERCIANTE DENUNCIADO

En Agramonte, el señor Adolfo Fernández, agente viajero de Crusellas y Compañía, ha presentado una denuncia contra el comerciante de aquel lugar Guon Gi Yuen, por tratar de burlar a sus acreedores, con perjuicio para la casa que representa de $295.

UN SUICIDIO

SANTA CLARA, marzo 4. DIARIO, Habana. Adela Alvarez, vecina del pueblo de Rodas, impregnó sus ropas con un líquido inflamable, prendiéndose fuego seguidamente, con ánimo de suicidarse por encontrarse aburrida de la vida, siendo su estado sumamente grave.

UN ASALTO

A Pablo S. Torres, vecino de Manicaragua, en ocasión de trasladarse a su domicilio, le salieron a su encuentro dos individuos que, amenazándole con armas que portaban, lo despojaron de una bolsa de cuero conteniendo dinero, dándose a la fuga después, sin ser habidos ni identificados.

ROBO DE $150

El domicilio de Gregorio Batista fué visitado por los ladrones, que para lograr sus propósitos hicieron saltar el pestillo de la puerta, llevándose prendas por valor de $150 ignorándose quienes hayan sido los autores.

OTRO ROBO

José M. Muñoz, vecino de Caibarién, fué asaltado en su propio hogar por dos desconocidos portando navajas y cuchillos, con los que le amenazaron, apropiándose de diversos objetos de su propiedad.

VISTA DE UN IMPORTANTE RECURSO

En la tarde de hoy terminó en esta Audiencia, ante el Tribunal en pleno, bajo la presidencia del Licenciado Godofredo Díaz, la vista del recurso de súplica interpuesto por el doctor Jorge L. Besada, a nombre de The National City, contra el auto dictado por esta Audiencia declarando con lugar el recurso de amparo establecido por García Beltrán Company, a virtud de embargo trabado por dicha entidad bancaria a consecuencia del juicio ejecutivo en cobro de pesos seguido en el Juzgado de Primera Instancia de Sagua, sobre azúcares por producir por el Central «Macagua», azúcares que habían sido vendidos anteriormente por escritura pública, a García Beltrán.

Dicha vista dió comienzo hoy con la continuación del informe brillantísimo del doctor Besada. Seguidamente, el doctor Manuel Felipe Camacho, informó, con gran brillantez, a nombre de Beltrán Company, al igual que el doctor Badía, de Sagua, a nombre de María Edelmira Alvarez y hermanos Berthart, antiguos poseedores de dicho central «Macagua».

Existe gran expectación por conocer el fallo definitivo de esta Audiencia, dado los interesantísimos problemas legales sometidos a su consideración y ascender a cerca de medio millón de pesos la cuantía objeto de litigio.

Mañana se celebrará otra vista ante el Tribunal en pleno, con las mismas partes contendientes y el mismo problema legal, a consecuencia de otro juicio ejecutivo en cobro de alrededor de doscientos cincuenta mil pesos, seguido también por The National City contra Luis C. Berthat y Castresana en el Juzgado de Primera Instancia de Sagua.

Armando Machado, Corresponsal

LESIONADA AL CAERSE

PINAR DEL RIO, marzo 4. DIARIO, Habana. María Cristina Díaz Cabrera, sufrió lesiones menos graves al caerse casualmente en su domicilio.

SERAN RECOGIDOS 50 VEHICULOS

Cincuenta vehículos cuyos propietarios no han pagado el segundo plazo para las chapas serán recogidos por la Policía y remitidos a los Fosos, en cumplimiento del decreto del Alcalde, a solicitud del inspector del Fondo Especial de Obras Públicas José M. Figueroa.

INTENTO SUICIDARSE

María Rojas Valdés, vecina de Alonso Rojas, en Consolación del Sur, por encontrarse aburrida de la vida trató de suicidarse tomando solución de piedra de lipez.

Corresponsal.

RUMBO A LA HABANA EL REPRESENTANTE BOVER

VICTORIA DE LAS TUNAS, marzo 4. DIARIO, Habana. Numerosos amigos acudieron hoy a la Estación, a despedir al Representante oriental Bover Guara, que embarcó rumbo a la Habana, después de tomar participación en la reorganización del liberalismo tunero. Volverá dentro de breves días, según nos declaró, proponiéndose laborar entonces considerable tiempo entre nosotros.

Corresponsal.

FALLECE UN MENOR

SANTIAGO DE CUBA, marzo 4 (Por telégrafo.)

Esta tarde falleció en Emergencias el jovencito Modesto Madariaga, quien recibió una pedrada en la cabeza que le lanzó su compañero de juegos Reinaldo Ramírez. Madariaga falleció a consecuencia de conmoción cerebral.

EL DR. BISBE

Ha causado gran sensación el discurso del Dr. Bisbe, pronunciado ante los médicos reunidos en el Hospital Civil, sobre las sociedades mutualistas.

La Federación se opondrá a que personas pudientes asistan a clínicas como mutualizables.

Matías Vega.

SUICIDIO

PUERTO ESPERANZA, marzo 4. (Por telégrafo.)

En el barrio Playuelas atentó contra su vida ingiriendo vidrio molido la joven mestiza María González. Su estado es grave. Se ignora el motivo que la impulsara a esa determinación.

Corresponsal.

OCHENTA MIL ARROBAS DE CAÑA QUEMADA EN COLON

COLON, marzo 4. (Por telégrafo.)

En la finca Cervantes, propiedad de Nicolás Gutiérrez, radicada en el barrio de Amarillas, ocurrió un incendio de caña en el que se quemaron treinta mil arrobas de ese fruto. En la finca La Inés, propiedad de la Cuba Cane también radicada en este término, otro incendio quemó cincuenta mil arrobas de caña.

Corresponsal.

RATIFICAN EL DESEO DE ZAFRA LIBRE EN EL CENTRAL SENADO

SENADO, marzo 4. (Por telégrafo.)

Nutrida comisión integrada por elementos del comercio, trabajadores y pueblo de esta localidad, aclaman la ratificación de solicitar la zafra libre, encargándome comunicarlo así a DIARIO DE LA MARINA con mi personal adhesión a la petición.

Corresponsal.

EN BOLONDRON SE ABOGA INTENSAMENTE POR ZAFRA LIBRE

BOLONDRON, marzo 4. (Por telégrafo.)

Los colonos y comerciantes de esta zona abogan activamente por la implantación de la zafra libre y la inmediata terminación del plan de Mr. Chadbourne por estimar que éste favorece solamente a los especuladores, dañando los intereses de los colonos cubanos.

Corresponsal.

INSPECCION A LA OFICINA DE CORREOS DE LOS PALACIOS

LOS PALACIOS, marzo 4. (Por telégrafo.)

En la mañana de hoy ha sido inspeccionada la oficina de Correos de esta localidad por el inspector delegado de la secretaría de Comunicaciones señor Joaquín Díaz, quien encontró y así lo hizo constar en su informe, que todo se encontraba en perfecto orden, por lo cual felicitó al señor Aurelio Fuster, administrador de la oficina, quien además se esfuerza en introducir mejoras en el servicio.

Corresponsal.

IMPORTANTE ROBO

CAIBARIEN, marzo 4 (por telégrafo). Se ha cometido un importante robo en la residencia del comerciante Dominico Robau. En momentos en que se encontraba ausente con su familia, los cacos violentaron una puerta del patio, entrando en la casa y sustrayendo prendas y dinero por valor de mil pesos. Las habitaciones quedaron en desorden y rotas las cerraduras de armarios y escaparates.

La Policía y el Ejército están practicando minuciosas investigaciones en esclarecimiento del hecho. No se tienen sospechas de quienes puedan ser los autores.

Corresponsal.

SE HARA UN PARQUE INFANTIL EN LOS TERRENOS DEL ANTIGUO MATADERO MUNICIPAL HABANERO

Ayer se conoció en el Consejo Deliberativo un informe del Letrado Consultor, demostrativo de que esa propiedad es del Distrito Central. Carnets a los adjuntos de las comisiones

Muy breve la sesión de ayer del Consejo Deliberativo. La presidió el señor Ruy de Lugo Viña.

Luego de aprobarse el acta de la sesión anterior del Consejo, pidió la palabra el comisionado señor David Aizcorbe, para dar la bienvenida, en nombre de los integrantes de la Corporación, al señor Lugo Viña, que vuelve a ocupar la presidencia después de haber permanecido en Europa durante varios meses. También el señor Aizcorbe dedicó sentidos elogios al señor Celedonio García, por su acertada actuación como presidente en tanto duró la ausencia del señor Lugo Viña.

De conformidad con la orden del día, se dió lectura al veto del alcalde a los acuerdos del Consejo modificando los epígrafes de contribución para los anuncios lumínicos y anuncios en vallas de todas clases. El alcalde expone que este asunto está pendiente de reglamentación que se estudia, y debe de esperarse la terminación de la misma para acordar todo cuanto se estime procedente.

—Quedó sobre la mesa un informe del letrado del Consejo doctor Pérez de la Mesa, donde se demuestra que, de conformidad con resolución firme del Tribunal Supremo de Justicia, los terrenos donde estuvo enclavado el antiguo rastro de matanza de la Habana, son de la propiedad del Gobierno Local.

Los comisionados tienen el propósito de construir un parque infantil en esos terrenos situados en las proximidades del barrio del Pilar.

—El Consejo acordó dar por vacante el cargo de adjunto en la Comisión del Impuesto Territorial que ocupaba el señor Juan Ranulfo Martínez, por estimar que éste abandonó el mismo sin justificar debidamente su falta de asistencia a varias sesiones consecutivas. En una de las venideras sesiones del Consejo será designado el sustituto del señor Martínez.

—Fué rechazada la indicación de la Comisión de Sanidad y Beneficencia, referente a que los adjuntos de las Comisiones permanentes del Consejo puedan usar un distintivo semejante al de los comisionados. Se promovió debate con respecto a este extremo. El señor Celedonio García propuso que los adjuntos fueran provistos de carnets de identificación, firmados por el alcalde y por el presidente del Consejo Deliberativo. Fué aprobado lo propuesto, así como que los adjuntos lleven también un nombramiento donde se haga constar el alcance de sus atribuciones oficiales.

—A la Comisión de Hacienda y Presupuestos pasaron estas dos reclamaciones de pago: del señor Eugenio Durán, pidiendo se le abonen $6.996.37, por suministro de aves y huevos a dependencias municipales en época anterior; y del doctor Ramiro Guerra López, interesando cobrar $1.663.67, de haberes dejados de percibir como médico municipal.

—No había más asuntos en la orden del día y el presidente señor Lugo Viña dió por terminado el acto.

UN EMPLEADO DE CORREOS ES DETENIDO

Arrancaba sellos de paquetes extranjeros. Procesados dos defraudadores. Un reclamado

Los Inspectores de Comunicaciones, Díaz y Ruiz, procedieron a la detención de Gabriel Rodríguez Torres, empleado de la administración de Correos, porque lo sorprendieron cuando arrancaba sellos de correos extranjeros, de unos paquetes.

El acusado manifestó que los sellos se habían despegado y que los tomó por mera curiosidad, sin que él se dedique a la filatélica ni los venda.

Presentado que fué ante el Juez de Instrucción de la Primera, fué puesto en libertad por haber prestado fianza de 300 pesos.

PROCESADOS

Por el Juez de Instrucción de la Segunda, fueron procesados ayer, Germán Rodríguez Pérez o Luis Hernández Pérez y Ramón Pastor Valdés, con fianza de 300 y 100 pesos cada uno respectivamente por defraudación a la Aduana y Juan Muñoz Barcelo, por lesiones, con fianza de 500 pesos.

UNA CAIDA

Olga Planas, de 2 años, vecina de Animas número 103, fué asistida de la fractura de la clavícula izquierda, que sufrió al caerse en su domicilio.

UN RECLAMADO

Por el Experto Castro fué detenido Cleveland Dadly, vecino de Miramar y Lanuza, por reclamarlo el Juez de Instrucción de Marianao, en causa por amenazas.

PANAMA PACIFIC LINE

HABANA A

NEW - YORK & CALIFORNIA

SALIDAS PARA LA PRIMERA QUINCENA DE MARZO: EL BUQUE TURBO ELECTRICO

"CALIFORNIA"

32,450 Toneladas

SALDRA EL DIA 8 DE MARZO A LAS 6 P. M. PARA SAN FRANCISCO CAL. VIA EL CANAL DE PANAMA

EL BUQUE TURBO ELECTRICO

"VIRGINIA"

33,500 Toneladas

SALDRA EL DIA 11 DE MARZO A LAS 3 P. M. PARA

NEW - YORK

Agentes Generales y Consignatarios

THE WEST INDIES SHIPPING & TRADING Co.

Wm. H. Smith. Presidente

OBISPO 75. HABANA. TELEFONO A-7322.

$378.00 ENVIA LA ESCUELA DE HERSHEY A S. DE CUBA

Continúa activamente la recolección de fondos y artículos destinados al socorro de los niños pobres de Santiago de Cuba. La «Legación Infantil de Confraternidad» continúa triunfante sus labores humanitarias. Ayer la Directora de la Escuela pública número 38 de Hershey, perteneciente al Distrito de Jaruco, señora María Teresa Rodríguez, acompañada del presidente de la Asociación de Padres, Vecinos y Maestros de la misma, señor Joaquín Cortés, visitaron al Subsecretario de Instrucción Pública doctor Romero, para hacerle entrega de trescientos setenta y ocho pesos producto de la recolecta organizada en la mencionada escuela, para auxiliar a los niños de Santiago de Cuba.

Esta cantidad, junto con las que las Escuelas Públicas de la Habana remiten será enviada urgentemente al Comité de la capital de Oriente.

ANUNCIOS CLASIFICADOS DE ULTIMA HORA

ALQUILERES

A-1 Habana

SE ALQUILAN los bajos de San Miguel 190, entre Gervasio y Belascoain, sala, recibidor, 4 cuartos, salón de comer y doble servicio; su dueña en los altos.
AI 8479 4-7 marz

ALQUILO San Lázaro 250 únicos altos, entre Campanario y Perseverancia, sala, recibidor, cuatro hermosas habitaciones, comedor, servicio criados. Baratísima. Informes: I-4917.
AI 8466 4-6 marz

ESPLENDIDO primer alto nuevo, con vestíbulo, sala recibidor, cinco habitaciones, lujoso baño, calentador etc., alquilo rebajadísimo en Aguacate 17, entre Empedrado y Tejadillo. Agua abundante.
AI 8541 4-7 marz

SE ALQUILA magnífica casa con tres cuartos, sala, comedor, baño intercalado, calentador agua. Muy fresca y ventilada. Carlos III número 247, Luaces. Informan: bodega «La Campana».
AI 8537 4-7 marz

SAN JOSE 205 altos, entre Bazarrate Mazón, sala, comedor, tres cuartos, baño completo, cocina Tejadillo 37, moderna, sala, recibidor tres cuartos, comedor espléndido, baño, cocina. I-5134.
AI 8547 4-7 marz

MANRIQUE Y SAN JOSE se alquila, primer piso compuesto de sala, saleta, comedor, 2 habitaciones, baño intercalado completo cocina y servicio de criados. Tercer piso; sala, comedor, 2 habitaciones, baño intercalado completo, cocina y servicio de criados $20.00 con luz y limpieza de escalera. Informes: A-7036. La llave en el café.
AI 8553 4-9 mar.

ALQUILO HERMOSOS altos, sala, saleta, tres habitaciones y baño completo, en 32 pesos. Inquisidor 5, próximo a Muralla. Informan, Teléfono I-2897. Véala pronto.
AI 8567 4-10 mar.

SE ALQUILA hermoso piso 50, edificio Maseda, Campanario 80 frente para Neptuno con sala 3 cuartos, baño intercalado, comedor, cocina, cuarto servicio criados. Hay elevadores. Informes en la misma.
AI 8570 4-6 mar.

SAN LAZARO 120 entre Aguila y Crespo moderno piso alto y bajo, sala, comedor, tres cuartos, edificio nuevo, muy barato, informes la misma. Teléfono U-1057.
AI 8569 4-9 mar.

PISOS ALTOS

Completos, céntricos, confortables, sala, comedor, 3 habitaciones, baño intercalado, cuarto y servicio criados, entrada independiente, elevador con empleado día y noche. Renta situación. No se mude sin ver antes estos pisos. Gran edificio Providencia. Carlos III número 12, esquina a Oquendo.
AI 8485 4 mar 7

CONSULADO 45, SEGUNDO piso, magnífica casa, seis habitaciones con lavabos, comedor, baños, cocina. Precio baratísimo, nueva rebaja. Llaves en bajos. Informes: Telf. F-2836.
AI 7215 25-11 Mar.

A-2 Vedado y Príncipe

SE ALQUILA elegante, moderno chalet, situado en 19 y L, Vedado, propio para personas de gusto. Precio reducido. Puede verse de 2 a 5. Informan al lado.
A2 8506 4-6 marz

VEDADO: Alquilo casa una sola planta calle Dos No. 238 entre 23 y 25, jardín, portal, sala, comedor, tres ventilados cuartos, baño intercalado, cocina, servicio y salida independiente para criados. Llave al lado.
A2 8565 4-7 mar.

OPORTUNINDAD. (Calle 2). Casas modernas; tres cuartos, baño intercalado completo porcelana, sala, comedor, cocina, agua caliente, patio, lavadero, servicio criados, recibidor, portal, jardín. $20. Con garage $25. Telf. A-4416.
A2 8562 4-7 mar.

A-5 J. del Monte y Víbora

ALQUILO CHALET, portal, sala, saleta, comedor, tres habitaciones y baño completo. Patio y traspatio, servicio criados. Correa 77. Precio, 35 pesos. Informan, I-2897.
A5 8566 4-10 mar.

ALQUILERES

SE ALQUILA. Casa esplendidamente situada. San Mariano y Cortina, carros y ómnibus por la puerta, frente al bonito parque Mendoza. Jardín por ambas calles. Portal corrido, bonita terraza, cinco grandes habitaciones, 3 de ellas con su lavabo, gran baño y todas las demás comodidades de una gran casa. Precio $60.00. Informes: teléfono I-4719. Llave, tienda de ropa «Capitolio», Santa Catalina y Cortina.
A5 8476 4-7 marz

A-7 Sto. Suárez y Mendoza

CASA MODERNA

Portal, sala, dos grandes habitaciones, baño intercalado, comedor, cocina traspatio cementado y árboles frutales, con derecho al gran solar de al lado que tiene verjas y puerta de hierro. Libertad 7, entre Mayía Rodríguez y Sola. Santos Suárez. Poco alquiler. Telf. A-7994.
A 8560 4-6 mar.

B-1 Casas-Apartamentos

CASAS APARTAMENTOS

Desde 25pesos. Neptuno 172, una y dos habitaciones, sala, comedor, cocina, baño, luz elevador balcones. Otra casa del mismo tamaño. Infanta 18, Edificio Artigas, sumamente rebajados.
B1 8571 4-7 mar.

B-6 Hoteles

VIVA CENTRICO COMODO SATISFECHO

HOTEL San CARLOS

EGIDO Y MONTE

Habitación - Desayuno Almuerzo - Comida

MUY BARATO
B6 8392 3-7 Mz.

SE ALQUILAN habitaciones, con todo servicio, excelente comida, a $50.00 por matrimonio. Casa moderna, acabada de construir, todas las habitaciones con vista a la calle. Le invitamos a hacernos una visita. Hotel Londres Monserrate 103.
B6 8540 4-7 marz

NUEVO HOTEL LUZ

AMARGURA Y COMPOSTELA.

Teléfono M-2395

Residencia de familias estables. Habitaciones con baño privado, una persona $25.00. Con pensión completa, baño privado, dos personas: $45 y $50. Con pensión completa, apartamentos tres 1d $75 y $90. Háganos una visita.

PESOS 25

B6 8382 3-2 abril.

SE OFRECEN

O-1 Criadas y Criados

JOVEN española desea colocarse casa particular para servicio de cuartos o comedor, lleva tiempo en el país, sabe cumplir con su obligación, tiene inmejorables referencias. Teléfono M-5522.
O1 8561 4-6 mar.

SE DESEA colocar joven española para criada de manos sabe lavar ropa fina o para servicio de matrimonio solo. Tiene referencias. Teléfono U-8239.
O1 8568 4-6 mar.

JOVEN español desea colocarse en casa particular de criado de manos sabe de jardines y cocinero con buenas referencias. FO-2682.
O1 8550 4-6 mar.

JOVEN ESPAÑOLA desea colocarse en casa particular, acostumbrada a todo trabajo fino. Sabe coser bastante, tiene inmejorables referencias. Teléfono U-6788.
O1 8555 4-7 mar.

SE DESEA colocar una señora de mediana edad para cuartos o comedor. Buenas referencias, desea casa honorable. Teléfono FO-2635. María.
O1 8513 4-6 marz

DESEA COLOCARSE una joven del país para criada. Duerme fuera. Quinta 44. F-1166.
O1 8463 4-6 marz

SE DESEAN colocar dos muchachas de criada de mano y de manejadora. Tienen referencias. Hablan inglés y español. Llamar teléf. F-6112.
O1 8431 4-6 marz

SE DESEA colocar una señora española, para criada de cuartos, sabe lavar y cocinar. Tiene referencia. Teléfono FO-2779.
O1 8472 4-7 marz.

SE DESEA colocar un joven de primer criado, habituado al servicio de casa particular, sabe hacer toda clase de cocktails y refrescos o ayuda de cámara. Tiene referencias de las mismas. Teléfono F-5262.
O1 8452 3 mar 8

MUCHACHA española desea colocarse, cocinar y hacer postres, en la misma se coloca una señora joven para cualquier trabajo. F-6257.
O1 8428 3 mar 5

DESEA COLOCARSE una muchacha española de criada de manos o comedor. Tiene referencias. Informan Animas 194 Teléfono U-6652.
O1 8350 3-7 marz

DESEA colocarse buen criado de mano, español, es muy trabajador, sabe cumplir bien con su obligación, tiene muy buenas recomendaciones de donde ha trabajado, sirve bien la mesa a la rusa, ha estado con muy buenas familias, entiende jardín, es muy práctico en todo. Informes, F-1683.
O1 8575 4-6 mar.

DESEA colocarse una joven para todos trabajos, duerme fuera. F-2483. Vedado.
O1 8130 2-5 mar.

O-2 Cocineras y Cocineros

SE OFRECE especial cocinera repostera española muy limpia y cumplidora, sabe hacer plaza. Referencias: Tel. F-3503.
O2 8573 4-7 mar.

SE DESEA colocar una muchacha española para cocinar o hacer los quehaceres de corta familia. Informan teléfono I-7509.
O2 8559 4-7 mar.

SE DESEA colocar una joven española de cocinera repostera, o para los quehaceres de una corta familia, tiene inmejorables recomendaciones. Telf. F-5130.
O2 8551 4-7 mar.

COCINERA ESPAÑOLA desea colocarse para cocinar y ayudar a los quehaceres de la casa. Sabe repostería. Se coloca para todo a corta familia. Tiene referencias. Informan F-2813.
O2 8510 4-6 marz

DESEA COLOCARSE joven española para cocinar, limpiar o manejadora. Tiene quien la garantice. Recibe avisos por el teléfono X-1145.
O2 8502 4-6 marz

DESEA COLOCARSE una muchacha española para cocinar. No le importa ayudar a la limpieza. Tiene referencias buenas y duerme en la colocación. Teléfono F-2255.
O2 8503 4-7 marz

COCINERA repostera, de color, ayuda limpieza, sale a repartos o playa o para lavar. Tiene referencia. Teléfono U-4131, Animas 189, habitación 10, entre Aramburo y Soledad.
O2 8357 3-6 marz

SE OFRECEN

O-3 Manejadoras

SE DESEA colocar una joven española de manejadora o criada de manos. Prefiere manejadora. Tiene buenas referencias. Teléfono X-3211.
O3 8391 3-7 marz

O-6 Chóferes

DESEA COLOCARSE un chauffeur con las mejores referencias. Entregunte por Barreto, agencia de automóviles Nash. Teléfono U-1799.
O6 8474 4-6 marz

O-12 Ofertas - Varias

SE OFRECE un señor para encargarse de una casa. Se hace cargo de las reparaciones. Tiene referencias. Informan en Lamparilla 52, preguntar por López.
O12 8455 4-7 marz

MATRIMONIO alemán desea colocarse o él solo, experto en mecánica, albañilería, agricultura y regadío. Mucha experiencia, seriedad y buenas referencias. Amargura 74 G, bajos. M-9608.
O12 8442 4 mar 8

SE VENDEN

V-1 Casas

Viva Casa Propia Paguela con Alquiler

$500 De Entrada

$50 Mensuales

Le entregaremos una lujosa residencia construida en el

NUEVO REPARTO LA ASUNCION

Luyanó y Concha, construída por la Compañía de Construcciones Sala Corporation

Oficinas en el mismo Reparto Teléfono I-4990

VISITENOS
V1 8467 4 mar 8

SE CAMBIA por casa en esta ciudad o por finca en los alrededores de la Habana y en carretera que tenga casa de vivienda, una finca de 86 caballerías en Yaguaramas a 6 leguas de Cienfuegos cruzada por ferrocarril. Dirigirse por escrito dando detalles al señor Toribio Pérez. Apdo. 703, Habana.
V1 8544 4 mar 8

OCASION excepcional. Vendo 3 casas, modernas monolíticas, garaje, baños intercalados, porcelana, agua caliente, portal jardín. Construídas dueño, Calle 2, Prolongación Vedado. Acepto tasación Arquitecto, como precio venta. Apartado 1766. A-4416.
V1 8563 4-7 mar.

AHORA O NUNCA casa, calle de Fábrica a cuadra y media de Concha, acera de la brisa, sala, comedor, tres cuartos de 4 por 4, baño, cocina y patio. Cielo raso toda de citarón. Mide 6 metros de frente por 20 de fondo. Precio $2,500. Informan Valverde y Olazabal. Edificio Larrea. Departamento 302. Aguiar y Empedrado. Tlfno. A-6684.
V1 8552 4-8 mar.

V-5 Muebles y Prendas

PARA persona de gusto se venden baratísimos, lujosos, elegantes muebles (sala, comedor, cuartos) buenos cuadros. Calle 21 No. 359 entre 4 y 6. Teléfono F-2431.
V5 8574 4-7 mar.

V-7 Automóviles y Accesorios

GANGA

Se vende Chrysler modelo 77 especial completamente nuevo. Informan: garage Blanco 29. Telf. A-1111.
V7 8548-49 4-8 mar.

STUDABAKER último tipo, directo rueda libre, nuevo, se traslada, se contrata de lo que resta por pagar, se cambio de máquina pequeña cerrada en buen estado. Informen en al teléfono FO1804.
V7 8530 4-7 marz

HORROSA GANGA. Se vende Nash, 5 pasajeros, abierto, 6 ruedas, último tipo. Garage Gloria. Teves 146.
V7 8394 3-6 marz.

V-8 Instrumentos de Músicas

VENDO UN PIANO de muy buena marca, garantizado y sin comisión. Lo doy muy barato. San Rafael 14, bajos, entre Soledad y Oquendo.
V8 8545 4-9 marz

PARA LAS DAMAS

PD-6 Interés para las Damas

MODISTAS: Hacemos vestidos y damos clases de corte por módico precio. Se ofrece una modista para casa particular. 3a. entre 6 y 8, «La Sierra». FO-2913.
PD6 8512 4-18 marz

LIBROS E IMPRESOS

VENDO DICCIONARIO enciclopédico, (28 tomos) $25.00. Historia Universal, Cantu (11 tomos) y Tenorio Juventud $20.00. San Rafael 141, bajos, entre Soledad y Oquendo.
LeI 8546 4-9 marz

PROFESIONALES

CURO LA IMPOTENCIA, neurastenia o debilidad sexual. Método moderno. Hora especial para cada cliente. Absoluta reserva. Doctor Cardenal. Consulta de 2 a 6 6. Perseverancia 50.
Prof. 8511 4-19 marz

DE INTERES GENERAL

CEMENTERIO DE Colón. Magnífico panteón en la calle Central primera categoría, al lado monumental panteón Baró; costó $3,800, mármoles 10 centímetros, 8 bóvedas y osarios. Nuevo. Se da por menos de la mitad. Informes A-7632.
I G 8554 4 mar 8

COBRO

Sus cuentas corrientes a base de comisión. Doy garantía en efectivo. Tenerife 73.
IG 8564 4-9 marz

EN AUTOMOVIL se tomó juguete Droguería Sarrá para peletería «Mundo» dejóse olvidado paquete con mantel y servilletas. Gratificación espléndida a persona, entréguelo Cuba 104. Señorita Teresa Siarán.
IG 8558, 4-7 marz

ANUNCIESE EN EL DIARIO DE LA MARINA

OFICIAL

REPUBLICA DE CUBA.— Secretaría de Obras Públicas

RESOLUCION

POR CUANTO: Vence en el día de hoy la ampliación del plazo voluntario para el pago de los recibos de agua correspondiente al Cuarto trimestre de 1931.

POR CUANTO: Se ha observado que al cerrar las operaciones en las Taquillas respectivas, han quedado numerosos propietarios que no han podido pagar por falta material de tiempo, las cuotas correspondientes a sus recibos por plumas o metros contadores.

POR CUANTO: Es aconsejable en estos momentos por motivos de equidad permitir el pago de esos recibos sin el Recargo del diez por ciento a los que han acudido a efectuarlo y no han podido por las razones que se expresan anteriormente; así como también es aconsejable permitir a los que no hayan tenido tiempo de hacerlo que lo efectúen con el mismo beneficio.

POR TANTO:

PETICION DE LAS SEDERIAS A LA HACIENDA

Desean que el nuevo impuesto suntuario correspondiente a febrero se pague con marzo

La Asociación Nacional de Detallistas de Tejidos, Sedería y Joyería, por medio de su presidente señor Ricardo Rivon, se ha dirigido al secretario de Hacienda interesando que el impuesto suntuario correspondiente a los nueve días que median entre el 23 hasta el 29 inclusive, pueda ser pagado conjuntamente con las ventas de marzo antes del primero de abril.

He aquí la súplica elevada al secretario de Hacienda:

Señor: Por el reglamento que acaba de publicarse para la aplicación y cumplimiento del nuevo precidimiento de cobranza del impuesto suntuario, aparece que todavía no ha sido señalado por esa secretaría el rayado que deberá tener el libro oficial en que han de consignarse las ventas sujetas a dicho impuesto.

Ello ha dado lugar a que algunas Zonas Fiscales, como la de Oriente, por ejemplo, no se determinaran a legalizar hasta el día de ayer ninguno de los libros que actualmente se vevnden en el mercado.

La tardanza en la publicación del Reglamento, así como las dificultades que aun no han sido vencidas definitivamente por la circunstancia de no estar todavía aprobado el rayado que han de tener los libros oficiales, unidas al hecho de que tampoco se ha dispuesto nada por esa secretaría para la eliminación de los sellos que por virtud del anterior procedimiento obran en poder de los contribuyentes y la proximidad del día 10, en que vence el plazo para pagar el impuesto correspondiente a las ventas de los 9 días de febrero, hace que nos dirijamos a usted en súplica para que el impuesto correspondiente a los nueve días que median entre el 23 y el 29 de febrero inclusive pueda ser pagado conjuntamente con las ventas de marzo antes del 10 de abril.

No dudamos que usted encontrará razonable esta petición y que para entonces ya estarán hechos todas las aclaraciones y disposiciones que corresponden.

En la seguridad de ser atendidos, le anticipamos las gracias y nos repetimos de usted siempre atentos, seguros servidores.—(fdo.) **Ricardo Rivon**, presidente.

LOS GREMIOS INDUSTRIALES

Acuerdo del Consejo vetado. Se condonan multas a carniceros

Se han constituído en el salón de sesiones del Consejo Deliberativo a los efectos del reparto de la contribución, estos grupos industriales:

Almacenes de Tabaco en Rama: Presidente, Ramón Menéndez. Titulares, Antero González, Manuel Junco, Antonio Vázquez, Fernando Lobeto, Santos S. García y Manuel Lozano. Suplentes, José González y Ceferino Alvarez.

Sastres con géneros: Presidente, José Bermúdez. Titulares, Antonio Vila, Nicolás Sainz, Manuel Rodríguez, Paulino Rosete, Afrodisio Ibáñez y Camilo Vázquez. Suplentes, Rafael Sánchez, Enrique Rodríguez y Casto Garmendía.

ARBITRIO A LOS CARTELES ANUNCIADORES

Por el Alcalde se ha remitido al presidente del Consejo Deliberativo, señor Lugo Viña, un veto dejando sin efecto los acuerdos relativos a modificar las tarifas de libre regulación, en lo que se refiere a anuncios lumínicos de todas clases y anuncios en vallas. El Alcalde estima que ya existe legislación acerca de tales epígrafes, debiendo dejarse en esa forma.

El resto de las modificaciones introducidas por el Consejo Deliberativo en las Tarifas de Libre Regulación, fueron aceptadas por el Alcalde.

LAS MULTAS A CARNICERIAS

De conformidad con solicitud del doctor Herrero, letrado de la Cooperativa de Expendedores de Carnes, el Alcalde ha accedido a condonar las multas impuestas a varios dueños de carnicerías, por infracción de la disposición que prohibe la venta de carnes pertenecientes a reses sacrificadas en mataderos de fuera de la Habana, sin que se haya pagado antes el arbitrio de diez pesos por cada cien kilos de carne.

DOS ACTOS EN MEMORIA DEL SR. LAVIELLE

La Asociación de Repórters ha rendido tributo al compañero desaparecido tan trágicamente

Dos actos tuvieron efecto en homenaje a la memoria de nuestro compañero Máximo Lavielle, con motivo del primer aniversario de su trágica muerte, organizados por la Asociación de Reporters. Uno en la mañana, en el Cementerio, junto a la tumba que guarda sus restos. El otro, en horas de la tarde, en el salón del edificio social.

Compañeros y amigos del desaparecido concurrieron a la Necrópolis a dejar una ofrenda floral sobre su fosa. Por la tarde, el compañero doctor Carlos M. Palma, vocal del Directorio de la Asociación, habló ante numeroso y distinguido auditorio sobre la personalidad de Máximo Lavielle, las magníficas cualidades que le adornaron en vida y lo justificado y hermoso del acto que se rendía a su memoria.

El doctor Palma se refirió a las circunstancias que concurrieron en la muerte de Lavielle, y narrando los detalles de su proceso. Presentó al periodista, al amigo y al camarada, haciendo un estudio de sus virtudes, de la nobleza de su carácter, de las bellas dotes que poseía y de cómo su muerte había dejado un vacío muy difícil de llenar en el seno de sus compañeros y en el de la Asociación por la cual él tanto luchó

Muy afortunado y brillante estuvo el doctor Palma en su discurso.

Al terminar, hizo uso de la palabra el doctor René de Lavalet, quien a nombre de los familiares del compañero desaparecido dió las más expresivas gracias.

NO RESUELVE SANIDAD LAS MODIFICACIONES DE LAS ORDENANZAS

La Junta Superior de Sanidad en su sesión de ayer conoció de la ponencia relativa a un proyecto de modificación de los artículos 265, 266, 267, 270, 280; 283 y 284 de las Ordenanzas Sanitarias relacionados con los embalsamamientos y procedimientos a que deben someterse dichos cadáveres.

Se acordó designar ponente al doctor Díaz Albertini presidente de la Comisión de Enfermedades Infecciosas para que estudie la inclusión o exclusión de aquellas enfermedades que deben tomarse en consideración a los efectos del tratamiento para la conservación de esos cadáveres, así como el tiempo de exhumación de los mismos.

Y sin llegar a ninguna conclusión los señores miembros de la Junta acordaron terminar la sesión debido a lo avanzado de la hora.

PROFESIONALES

DRES. EN MEDICINA

DR. FRANCISCO J. DE VELASCO
Corazón, Pulmones, Estómago, Intestinos
DR. RUBEN DE VELASCO
Corazón, Pulmones, Enfermedades de los niños. Consultas de 12 a 2 y de 1 a 4, días laborables. Horas especiales previo aviso, Salud 24. Telf. A-5418.
Profs. 5685 12-13 Mar.

DR. EMILIO MARTINEZ (Padre)
Aplicaciones de radium. Calle L, número 203, Vedado, de 11 a 12, frente al Hospital Mercedes.
Prof. 6563 19-20 Mar.

DR. ABELARDO LABRADOR
Consultas gratis 8 a 12 a. m. Pagas 3 a 5 p. m. Enfermedades señoras, flujos crónicos, metritis, bronquitis, corazón, riñones, diabetes, reumatismo crónico, enflaquecimiento. Inyecciones Neo-Salvasán, Angeles 3, entre Reina y Estrella. Telf. A-0801.
Prfo. 6646 20-21 marzo

DR. A. VENERO
Vías urinarias, Impotencia, Sífilis. Curación rápida. Cuota semanal. Diatermia, Ozonoterapia, etc. Consultas, de 10 a 12 m., y de 4 a 7 p. m. San Miguel 55, esquina a San Nicolás. Telf. A-9330.
Prof. 7346 26-31 Mar.

DR. ALBERTO S. de Bustamante
Profesor de Obstetricia, por oposición. Domicilio: Calle 15, entre J. y K., Vedado. Telf. F-1862. Consultas de 1 a 3, lunes y viernes, en la Clínica Bustamante-Núñez. Teléfono F-2901.
Profs. 5686 12-13 Mar.

DR MANUEL LOPEZ PRADES
Graduado Madrid y Habana. 41 años ejerciendo. Enfermedades de la sangre, pecho, señoras y niños Partos. Tratamiento especial curativo de las afecciones Genitales de la Mujer. Consultas diarias, 9 a 11 y 1 a 5. Gratis, martes y viernes. Amistad 95, altos.
Prof. 5491 10-11 Mar.

INSTITUTO OBSTETRICO "BUSTAMANTE" MATERNIDAD PRIVADA
Exclusivamente para la atención durante el embarazo, el parto y el puerperio. Contratación individual de servicios obstéticros. Honorarios amortizables por mensualidades de cinco y diez pesos, que hacen un total de cuarenta y cinco y noventa pesos al final del embarazo. Informes: Clínica Bustamante-Núñez. J. esquina a 11. Vedado. Telf. F-3890.
Profs. 5684 12-13 Mar.

INHIBICION EN FAVOR DEL JUEZ MILITAR

Raul Roa García se halla comprendido en la reciente Ley de Amnistía promulgada

El doctor Saladrigas, juez de Instrucción de la Sección Cuarta, se inhibió a favor de la Juridsicción Militar, la causa instruída con motivo de los sucesos ocurridos en la calle 23, donde perdió la vida el experto Olave.

También notificó a Raúl Roa García, detenido en el Campamento de Columbia, que se encontraba comprendido en la reciente amnistía votada por el Congreso. Roa estaba detenido por los sucesos ocurridos en el Vedado, donde perdió la vida el estudiante Trejo.

HURTO Y AMENAZAS

A la policía denunció Amparo García Hernández, de 28 años de edad y vecina de Neptuno 207, que al dar por terminadas las íntimas relaciones que sostenía con Francisco Gil, vecino de Desagüe 7, éste, disgustado, la ha amenazado con darle muerte y con el propósito de obligarla a que vuelva a su lado se presentó en su domicilio, sustrayéndole una cruz de oro y brillante que aprecia en la cantidad de ciento cuarenta y cinco pesos.

ALQUILERES

A-1 Habana

CONCORDIA 94, Escobar y Gervasio principal y segundo; modernos, frescos, con sala, antesala, cuatro habitaciones, baño intercalado, comedor, cocina, etc. Rebajado el precio. Véalos. Llaves abajo. F-2840.
AI 8499 4-8 marz

ALQUILO Lucena 9, planta baja, Lucena 11, tercer piso, sala, recibidor, hall, tres cuartos, baño intercalado, comedor ,cocina gas, servicios criados, cuarto azotea. Rebajados. U-3577.
AI 8514 4-6 marz

MANRIQUE 68, sala, saleta, tres habitaciones, comedor, baño, cocina, servicio de criados, una gran habitación alta y un magnífico patio. Para más informes: M-1921.
AI 8486 4-19 marz

ALQUILO bajos Neptuno entre san Francisco e Infanta, con sala, comedor, tres cuartos, baño completo. Llave bodega. Informan I-5090.
AI 8477 4-14 marz

ALQUILO los altos y bajos Concordia 150 C, entre Oquendo y Soledad en $30, Carmen 14 en $25 y Concordia 75 en $20. Llaves en las mismas. Informan: Concordia 61.
AI 8471 4-9 marz

ALQUILO dos altos esquina. Nuevos. Punto ideal. San Miguel 308, sala, comedor, 4 cuartos, baño intercalado, servicio criado. Véanlos. Precio situación. Mercaderes 17, café, I-6349, U-7036.
AI 8526 4-7 marz

ANIMAS esquina Aramburu alquilo accesoria con servicios completos, muy fresca. Su dueño en el segundo piso. Teléfono U-5468.
AI 8539 4-9 marz

AGUIAR 5 y 7 alquilo sala, comedor, 3 cuartos, servicid. Precio situación. Llave en la misma. Si el inquilino tiene buenas referencias que se pueda comprobar, se aceptará solo un mes en fondo.
AI 8515 4-7 marz

EN $50.00 se alquilan Virtudes 109, altos, sala, recibidor, comedor, 5 cuartos, baño, cocina gas, carbón, cuarto criados. Llave en bajos. Informes Cuba 100, A-2596. Se alquilan primero y segundo piso Sol 10. $30.00 cada uno, sala, recibidor, comedor, cuatro cuartos y doble servicio. Informes y llave en Cuba 100, A-2596. $20.00 alquilo Sol 18 una casita con una Accesoria y dos cuartos altos, con todo el servicio sanitario cada uno. Informes y llaves Cuba 100. En las casas Aguila 164, Animas 121, Villegas 93 y Habana 157 alquilo Departamentos vista a la calle y cuartos interiores, todo muy barato.
AI 8495 4-11 marz

MODISTAS: Se alquila la planta baja de la casa Industria 88, a media cuadra del cine Encanto y en el lugar más transitado de la Habana. Propia para un taller de modistas. F-4047, A-9543.
AI 8517 4-9 marz

SANTA CLARA 37, alquilo en $30, con 300 metros planos, propio para almacén o una gran industria. La llave en la bodega. Teléfono X-1250.
AI 8518 4-8marz

SE ALQUILAN
CASAS MODERNAS
JOVELLAR 27, entre Aramburu y Hospital ,sala, comedor, dos habitaciones, baño y cocina, $25.00 y $30.00.
JOVELLAR 30 y 51, entre Hospital y Espada, sala, comedor, dos habitaciones, baño y cocina, $16.00, $18.00 y $19.00.
JOVELLAR 34, entre Hospital y Espada, recibidor, sala, cuatro habitaciones, baño, comedor, cocina, cuarto y servicio de criados, $45.00.
VAPOR 43, 45 y 47, entre Hospital y Espada, sala, comedor, dos habitaciones, baño y cocina, $25.00 y $30.00
CALLE 16 número 3, entre 9 y 11, en el Vedado, sala, comedor, dos habitaciones, baño, cocina, cuarto y servicio de criados, $30.00 y $20.00.
CALLE TERCERA número 331, entre 2 y 4, en el Vedado, recibidor, sala, cuatro habitaciones, baño, comedor, cocina, cuarto y servicio de criados. Precio de situación.
SAN JOSE 111, entre Oquendo y Soledad, sala, dos habitaciones, baño y cocina, $16.00.
JOVELLAR 30 y 32, entre Espada y Hospital, recibidor, sala, tres habitaciones ,baño, comedor, cocina, cuarto y servicio criados, $30.00.
INFORMES: OFICIOS 22, ALTOS Telf. M-9837.
AI 8261 22-2 Mar.

EN SAN JOAQUIN Y ZEQUEIRA. Se alquilan dos casitas a precio de situación. Llaves e informes, en la letra D.
AI 7810 29-5 Mar.

ALQUILERES

CAMPANARIO y Concepción de la Valla, local para bodega o industria. Se alquila barato. Informa, Ramón G. Fernández. U-1157.

INFANTA esquina a Desagüe, locas para bodega o industria, con armatostes. Se alquila barato. Informa, Ramón G. Fernández. U-1157.
B2 7908 29 mar 6

ESTRELLA 235, altas. Se alquilan muy baratas casas, compuestas de sala, comedor, tres habitaciones, baño y cocina de gas. Informa, Ramón G. Fernández. U-1157.

INFANTA 43, bajos. Se alquilan baratas y hermosas casas, con portal, sala, comedor, tres habitaciones, baño intercalado y cocina de gas. Informa, Ramón G. Fernández. U-1157.

ANIMAS 177-A, altos, se alquila con sala, comedor, tres habitaciones, baño y cocina. Informa, Ramón G. Fernández. U-1157.

INFANTA 43, altos. Se alquilan baratas y ventiladas casas con terraza, gabinete, sala, comedor, cuatro habitaciones, baño intercalado, servicio de criados y cocina de gas. Informa, Ramón G. Fernández. U-1157.

MORALES y Estrella, bonita y fresca accesoria. Se alquila barata. Informa, Ramón G. Fernández U-1157.
AI 7907 29 mar 6

CARLOS III 16-B, C
Altos y bajos, sala, saleta, cuatro habitaciones, baño intercalado, cocina. Ultimo precio 40 pesos. Informan: F-2134.
AI 8412 3-9 marz

OBISPO 89, altos. Alquilo ésta espaciosa casa compuesta: sala, comedor, seis cuartos, cocina, baño para familia y criados. Informes: Teléfono I-3368 y en el número 66, Casa Langwith.
AI 8339 3-8 marz

ALQUILO los bajos de Almendares 20, en el Ensanche de la Habana, con portal, sala, hall, cuatro cuartos, baño intercalado, comedor, cocina, cuarto y baño de criados y patio. Informan F-3045.
AI 8162 2-5 marz

BAJOS CLARO frescos amplios, acabados de pintar, Concordia 154 moderne, entre M. González Oquendo, sala saleta, tres cuartos, baño completo, servicio criado, cocina gas.—Dueño: los altos.
AI 8237 2-7 marz

AMPLIA Y VENTILADA CASA. Calzada de Reina No. 106 entre Gervasio y Escobar. Se alquila esta hermosa planta baja, compuesta de Sala, Saleta, 5 espaciosas habitaciones, servicios completos y para criados y con espacioso patio. Alquiler completa-reajustado. Llave e informes en los altos. Telf. A-1772.
AI 8294 2-5 mar.

REVILLAGIGEDO 108 entre Diaria y Alcantarilla, sala, comedor, 6 cuartos, patio y entrada para automóviles. Rebajada. F-4071.

SE ALQUILAN dos casas altos en Castillo esquina a Cádiz, sala, comedor, dos cuartos, cocina, baño y demás servicios. La llave en la accesoria de la bodega. Telf. F-4071.
AI 8233 2 mar 5

$22.00 PLANTA ALTA. $20.00 planta baja con tres cuartos, nuevas grandes y frescas. Dos casas independientes, dos cuartos a $20.00, todas en Oquendo y Jesús Peregrino, una cuadra Colegio La Salle y Carlos III. Informes: M-2781. Oficios 32.
AI 8234 2-5 Mar.

EDIFICIO MENENDEZ
Gervasio y Virtudes, alquilo hermosos pisos primero y segundo, acaba bris, baratísimos, sala, saleta, comedor, tres habitaciones, baño intercalado, gas, servicio criados. Informan en la bodega.
AI 8425 3 mar 11

SE ALQUILA, Neptuno 224 D, altos y también los bajos compuestos de sala, comedor, 2 habitaciones, baño y cocina, precio de ganga. La llave en La Central, No. 245 e informes, U-5620.
AI 8408 3 mar 11

BARATA y moderna. Industria 21, bajos entre Refugio y Genios, sala, comedor, 2 habitaciones, magnífico baño, cocina. Llave al lado. Informes C No. 8, Vedado. Teléfono F-6405.
AI 8334 3-8 marz

ALQUILO $30. Moderna, Maloja 140, esquina Lealtad, sala, saleta, dos cuartos, baño completo, cocina gas, patio. Informan teléfono I-6249.
AI 8332 3-13 mazr

HABANA 165, entre Jesús María y Merced, cómodos y baratos bajos; 3 habitaciones y demás comodidades. Baratísimos. Informan Muralla 111. A-7468.
AI 8362 3-10 marz

SE ALQUILAN los espaciosos altos de Aguacate 48 R en los bajos.
AI 8273 2-6 marz

ESTRELLA 157, esquina Escobar, magnífico segundo piso, moderno; baño intercalado, tres habitaciones y demás comodidades. Precio de situación. Informan Muralla 111. A-7468.
AI 8363 3-10 marz

SE ALQUILA Jesús María 52, sala, recibidor, seis cuartos, baños intercalado y servicios de criados. La llave en bodega Habana. Informan Consulado 20. Teléfono A-9320.
AI 8361 3-6 marz

OQUENDO 3-C, Y 5-D
Altos y bajos, sala saleta, cuatro habitaciones, dos baños, comedor, cocina de gas, carbón, lavadero de ropa. Precio 40 pesos. Informan: Telf. F-2134.
AI 8415 3-9 marz

MONTE 267, muy rebajados, entre Carmen y Rastro, espléndidos pisos modernos, sala, saleta, tres habitaciones, baño intercalado, comedor, cocina, calentador gas, servicio criados. Informes, llaves, Monte 319, teléfono A-6045.
AI 8451 3 mar 5

SE ALQUILAN los modernos bajos de Hospital 21, entre San José y San Rafael, compuestos de sala, saleta, tres habitaciones, baño intercalado, comedor al fonde y servicio de criados. Precio $30. Informan: Teléfono A-5832.
AI 8386 3-6 marz

ALQUILO. VIRTUDES 87, casi esquina a San Nicolás, altos muy frescos, acabados pintar, con sala, comedor, cuatro habitaciones, baño completo, calentador y cocina de gas y carbón, servicio de criados y una habitación en la azotea. Precio $45. Llave en los bajos
AI 8402 3-8 marz

ALQUILO: En Aguacate número 5, frente a Palacio, una amplia y ventilada casa, compuesta de sala, comedor, tres cuartos, baño. La llave en los bajos. U-1319.
AI 8322 3-6 marz

ALQUILERES

HOSPITAL 16, ALTOS
Se alquilan el primero y segundo pisos de esta lujosa casa, entre Jovellar y San Lázaro, compuestas de sala, recibidor, cuatro cuartos, comedor al fondo, cocina, baño lujoso, cuarto y servicio criados. La llave en la misma, de 8 a 12 de la mañana. Precio de cada piso, $35.00 mensuales. Informan: Telf. A-8980, edificio Gómez Mena, Departamento 705, Obispo y Aguiar.
AI 7555 27-5 Mar.

PEÑA POBRE 7, altos, entre Habana y Aguiar, sala, comedor, tres cuartos, baño y cuarto y servicio de criados. La llave en la bodega. Informan, A-6420.
AI 7607 27 mar 5

EDIFICIO Marta, Consulado 7, casi esquina a Prado, lujoso piso alto, con todo confort al estilo americano. Precio razonable. Hay elevador permanente. Informes, el portero.
AI 7614 27 mar 5

SE ALQUILAN los bajos de la calle Habana 109, casi esquina a Teniente Rey, local 330 metros cuadrados, propio para almacén.
AI 7940 29 mar 15

SE ALQUILAN los altos a la brisa de Escobar 80, entre Neptuno y Concordia, con preciosas habitaciones, se da barata.
AI 7939 29 mar 5

ALQUILO altos, San José 93 B, entre Belascoaín y Lucena, compuestos sala, recibidor, tres habitaciones, baño intercalado, comedor, cocina y servicios criados. Informes, ferretería Capitolio. Belascoaín 48.
AI 7593 27 mar 8

MARINA 21, frente al parque Maceo, alquilo moderno alto, en 37 pesos, sala, comedor, tres cuartos, baño intercalado. Llave en la fonda. Informes, Obispo 16.
AI 7618 27 mar 5

HOSPITAL 20, entre Jovellar y Vapor, hermosos pisos con Frigidaire, sala, comedor, tres cuartos, baño moderno, cuarto, servicio criados. Informan, cuarto piso, de 8 a 2. Telf. U-2279.
AI 7342 9-8 Mar.

MODERNOS bajos, Aguiar 10, entre Peña Pobre y Monserrate, frente al parque Luz Caballero, sala, comedor, tres cuartos, baño intercalado, cuarto y servicio de criados. La llave de 2 a 5 p. m.
AI 7608 27 mar 6

SE ALQUILA San Lázaro número 305, pisos bajos, primero y segundo, modernos con hall, sala, gabinete, cuatro habitaciones, cocina gas y cuarto con servicio de criados. Alquileres nuevamente rebajados. Informan, Manzana de Gómez 240. Telf. A-4893.
AI 7913 29 mar 8

VIVES 36 (ALTOS)
Frente al Parque de la Iglesia de Jesús María, bonitos y frescos, sala, recibidor, comedor, cuatro habitaciones y servicios, $34.00. Reina 82. Teléfono A-1805.
AI 8167 2-6 marz

ALQUILO: Muy barata San Rafael 102, altos 50 pesos, Bajos 40, sala, saleta, comedor, cinco cuartos, servicios modernos. Informan Aguila ,213. Peletería. Teléfono U-3769.
AI 8197 2-7 marz

SE ALQUILAN los altos y bajos de Amargura 55, compuestos de sala, recibidor, comedor, cuatro habitaciones, altos $45, bajos $35. Informan: López, Teniente Rey 37, teléf. A-5796.
AI 8200 2-8 marz

SE ALQUILAN en $25 los frescos altos de Oquendo 22, entre Salud y Zanja, sala, comedor, dos habitaciones; servicios y cocina. Informan Amargura 44. Teléfono M-4740.
AI 8176 2-6 marz

$17.00 ACCESORIA D, Oquendo 13A, entre Salud y J. Peregrino, sala, dos habitaciones, servicio, patio, cocina. Informes «La Moda», Galiano y Neptuno A-4454.
AI 8081 1-6 marz

$45.00 CONCORDIA 177, primero entre Soledad y Aramburu, sala, recibidor, cinco habitaciones, comedor, baño intercalado, servicio criado,—Informes «La Moda», Neptuno y Galiano. A-4454.
AI 8079 1-6 marz

CARDENAS 15, ALTOS
Sala, saleta, tres cuartos, cuarto de baño y un espléndido cuarto en la azotea. Informan: Aguila 213, peletería.
AI 8077 1-7 marz

ALQUILO barato, un segundo piso de Sol 38 esquina a Aguiar, frente a Obras Públicas. Llaves en la azotea. Informes, FO-3271.
AI 8126 1 mar 7

LUZ 79, bajos Se alquilan, sala, comedor, dos cuartos, baño y cocina. La llave en la bodega. Informan Teléfono F-1876.
AI 8090 1-5 marz

SE ALQUILA el bonito y ventilado segundo piso de Gervasio 118, casi esquina a San Rafael, sala, recibidor y tres cuartos, con todo servicio. La llave en el primer piso Informan: Reina 3, café. Teléfono M-4107.
AI 8040 1-6 marz

CRISTO 8, primer piso, sala, saleta, cuatro cuartos, dos lujosos baños intercalados, comedor, pantry, cocina, patio andaluz, cuarto y servicios criados. Informan «Potro Andaluz», Teniente Rey, esquina Habana. Teléfono A-3092.
AI 8061 1-9 marz

EN $20.00, POR SU PRECIO NADA MEJOR
Se alquilan en $20 las cómodas y ventiladas casas bajas, calle Agustín Alvarez número 15 y 23, entre Maruués González y Oquendo, a dos cuadras de Belascoaín y una del Nuevo Frontón, acabadas de pintar, compuestas de sala, saleta corrida, tres habitaciones, cocina, patio y demás servicios, con abundante agua, calle pavimentada y mucha luz. Vecindario de moralidad Las llaves en el número 10. Informes, Edificio Bacardí, Apartamento 401. Francisco Torres. De 10 a 12 a. m. y de 3½ a 5½ p. m. Teléfono A-7830.
AI 7887 29 mar 5

SE ALQUILAN los bajos de Compostela 96, entre Muralla y Sol. Con frente para establecimiento y cinco habitaciones, todo en 35 pesos, sumamente barato. Informan en Compostela y Muralla. Peletería «La Gran Señora».
AI 7996 1-9 marz

AVE. REPUBLICA 271, BAJOS
Sala, cuatro habitaciones, baño intercalado, comedor al fondo, cuarto y servicio de criados, cocina de gas y carbón. Informan: F-2134. Precio 40 pesos.
AI 8414 3-9 marz

ALQUILERES

CASAS PARA ALQUILAR

AGUACATE 52, inmediata hotel «Roma», modernos, espaciosos bajos, bien para profesionales o familia numerosa, en $65.00.
MONTE 104, casa adecuada para comercio, almacenes de tabaco, etc., con vidrieras al frente. Se admiten ofertas.
LAGUNAS 10, altos, inmediato Galiano, moderna vivienda, sala, cuatro habitaciones, baño completo, cocina de gas, en $40.00.
PICOTA 54, inmediata Merced y Terminal, altos, modernos, regios, sala, saleta, cuatro habitaciones, baño intercalado, comedor al fondo, cocina de gas, $45.00.
AGUILA 51, modernos y ventilados apartamentos, sala, dos habitaciones, baño intercalado, comedor, cocina de gas, a $30.00 y $35.00.
SAN NICOLAS 203, inmediato a Monte, altos y bajos modernos, sala, saleta, tres habitaciones, baños completos modernos. $25.00 y $40.00.
AGUILA 51, esquina a Bernal, local de esquina, preparado para bodega, muy cantinera, barrio céntrico y apropiado. Otra esquina igual en Ayestarán y Tulipán, Cerro. Lista para abrir. Se admiten oferta. Trato directo.
MONTE 365, interior, inmediato a Mercado Unico, nave de 800 metros superficie, propia para jai-alay, almacén o industria. Se admiten ofertas. Otra nave y viviendas, propia para industria, Santana 2, Luyanó.
PARA MAS INFORMES: P. GOMEZ Y COMPAÑIA. TELF. M-2457, SAN NICOLAS 218.
AI 7440 26-5 Mar.

SE ALQUILAN ALTOS y bajos, de Teniente Rey 16, dos puertas, portales, 300 metros superficie, $30.00. Informan en la misma. Telf. A-3051.
AI 7255 25-6 Mar.

ALQUILAMOS casas modernas, bien situadas en la Habana, sala, recibidor, dos, tres, cuatro habitaciones, comedor, gran baño, cocina, cuarto criados y baño. Muy baratas. Ferretería, Belascoaín 71. U-5215.
AI 7921 29 mar 10

ANIMAS 18, BAJOS: Para familia o establecimiento pequeño. Informes: Telfs. F-1020 A-7155.

MERCADERES 37: Para almacenes, garagé o establecimiento. Grandes naves. Informes: F-1020 A-7155.
AI 7366 26-7 Mar.

ALTOS modernos, en San Rafael 184 esquina Aramburu, recibidor, sala, comedor, tres cuartos, baño completo y cocina. Llaves en la bodega. Precio rebajado. Informan, A-6420.
AI 7616 27 mar 5

ALQUILO piso alto, de Consulado 14, recibidor, sala, tres cuartos, comedor, baño completo, cuarto y servicio de criados. La llave en frente. Informes, Obispo 16, altos.
AI 7619 27 mar 5

SE ALQUILA espléndido alto, Habana 107. Recibidor, sala, cuatro dormitorios, comedor, baño completo, cuarto y servicios de criados. La llave en los bajos. Informes, Obispo 16.
AI 7617 27 mar 5

MANRIQUE 143 entre Reina y Estrella, alquilo la planta alta, compuesta cada una de sala, comedor, cinco cuartos, dos baños intercalados y cocina. Precio, $50. Informan, Bufete Arellano. M-3936.
AI 7933 29 mar 12

ALQUILO MONTE 80
Esquina San Nicolás. Sala, comedor, 3 habitaciones, baño intercalado, con agua caliente, patio y cocina de gas. Precio, $32 Informes, bajos, café, teléfono A-4635.
AI 7910 29 mar 6

SE ALQUILA los bajos de San Ignacio 85, de sala, comedor, tres cuartos cocina, baño moderno y patio, la llave en la bodega. Informan Monte 85, A-7795.
AI 7995 1-9 marz

SAN NICOLAS 15, bajos, sala, comedor, tres cuartos, servicios y patio. Precio reducido. Informes, A-6420.
AI 7613 27 mar 5

TEJADILLO 32, bajos, amplia y cómoda casa, propia para familia larga o huéspedes. La llave en el alto. Informes, Obispo 16.
AI 7610 27 feb 5

DAMAS No. 47
Acabada de reconstruir ,se alquila esta amplia casa con ocho habitaciones y gran patio y azotea. Las llaves e informes en San Pedro número 6, doctor Arturo A. Vázquez. Teléfono A-9619.
AI 7752 28 mar 7

SOMERUELOS No. 23
Acabada de pintar y dar lechadas, se alquila esta cómoda casa para regular familia, a precio en consonancia con la situación. Las llaves en la bodega de esquina A. Vázquez, San Pedro número 6 A-9619.
AI 7749 28 mar 7

CASA SOL No. 2
Acabado de reparar y pintar se alquila el piso bajo de esta hermosa y fresca casa, dotado de sala, saleta, 3 dormitorios gran patio y servicios. Las llaves e informes en San Pedro número 6 esquina a Sol. Con buena garantía se haría precio conveniente.
AI 7750 28 mar 7

FACTORIA 104, modernos bajos, sala, comedor, dos cuartos, baño completo, cocina y patio. Informes, Obispo 16.
AI 7620 27 mar 5

CONCORDIA 2 a media cuadra de Neptuno, moderna, fresca, buen patio, sala, recibidor, comedor al fondo, tres habitaciones, cuarto criado. Decorado. Llave altos M-3363. Baratísimo.
AI 8230 2-5 marz

SAN LAZARO 274
Alquilo magníficos altos con sala, recibidor, cinco cuartos, comedor. Punto inmejorable. Precio baratísimo. Informes, F-3122.
AI 8095 1 mar 5

INDUSTRIA No. 27
Entre Refugios y Genios, se alquila el piso alto de esta casa con comodidad para regular familia, tres habitaciones, sala y saleta en el alto y dos en la azotea. Llaves e informes, San Pedro número 6, teléfono A-9619, Dr. Arturo A. Vázquez.
AI 7751 28 mar 7

SE ALQUILA una cómoda casa en sitio céntrico Animas 27 y 29, bajos a dos cuadras de Prado, compuesta de sala, recibidor, tres cuartos, comedor, baño completo, patio y traspatio, cuarto de criados y demás servicios a precio de situación. Informan en el café «Los Parados», de Neptuno y Consulado. Teléf. M-5137.
AI 8199 2-8 marz

ALQUILERES

GANGAS
SE ALQUILAN
CON MES ADELANTADO

Luyanó 78, 8 cuartos, etc. $ 35.00
Cuba 44. Sala, comedor, tres cuartos, baño, comedor .. .. $ 30.00
C. del Paseo 7, sala, 3 cuartos, baño, comedor, cocina . $ 20.00
Genios 3 al 7, departamentos desde .. .. $ 30.00
Marina 16, departamentos des de $15 y .. .. $ 16.00
Marina 2, departamentos a $25 y .. .. $ 40.00
Tejadillo 11-A. Sala, saleta, 3 cuartos, baño, comedor .. .. $ 30.00
Dragones 12, Dptos. .. .. .. $ 10.00
San Lázaro 222, Dptos. .. .. $ 14.00
Concepción 56. Sala, comedor, tres habitaciones, baño, cocina .. .. $ 20.00
San Bernardino 93 A. Sala, comedor, dos cuartos, baño $ 10.00
Subirana 44. Sala, comedor, 3 cuartos, baño, cocina .. .. $ 25.00
Amistad 63, Dptos .. .. .. $ 10.00
Correa 5. Sala, saleta, 4 cuartos, baño, comedor, cocina $ 28.00
12 y 23, departamentos .. .. $ 10.00
Teresa Blanco 4, sala, comedor, 3 cuartos, baño, cocina $ 16.00
Vigía 11, departamentos .. .. $ 12.00
Zanja 113. Saya, comedor, 2 cuartos, baño, cocina .. .. $ 18.00
Omoa 31 J, sala, 2 habitaciones, baño, comedor .. .. $ 10.00
22 número 24, Dptos. .. .. .. $ 10.00
Infanta 112. Sala, comedor, 3 cuartos, baño .. .. $ 20.00
Vigía 14 B, sala, dos cuartos, baño, comedor .. .. $ 20.00
Belascoaín 7 B, sala, saleta, 4 cuartos, baño, comedor, cocina, etc. y servicio criados .. .. $ 30.00
Omoa 31 H, sala, comedor, 3 cuartos, baño, cocina .. .. $ 22.00
3a. entre 5 y Línea, sala, tres cuartos, comedor, cocina, garage, jardín .. .. $ 25.00
Ave. 7a. esquina a 1a. Jardín, portal, sala, recibidor, 4 cuartos, baño, comedor, cocina, pantry, etc., y servicio de criados .. .. $ 40.00
Peñalver 114. Sala, comedor, 3 cuartos, baño, comedor .. $ 18.00
A. Ramírez 4, departamentos $ 12.00
San Nicolás 173, sala, comedor, 6 cuartos, baño, cocina $ 35.00
20 y 21, sala, comedor, 2 cuartos, baño, cocina .. .. .. $ 18.00
Monserrate 5. Departamentos con su baño .. .. $ 10.00
Empedrado 20. Sala, comedor, habitación, baño y cocina $ 18.00
Liniero 24. Departamento.. $ 10.00
Goicuría 10. Sala dos habitaciones, baño, comedor.. $ 14.00
Posible 9. Sala, dos cuartos, baño, comedor.. .. .. .. $ 12.00

LOCALES COMERCIO
Dragones 12 B .. .. $ 30.00
Amistad 68 A .. .. $ 25.00
Colón y Línea .. .. $ 30.00
San Ignacio 25 .. ..
O-Reilly 13 .. .. $ 25.00
A-4358. M-6263 M-2096
AI C37 15 feb 29

EDIFICIO "CAGIGA"
En Monte, Matadero y Cristina, al lado del Mercado Unico. Se alquilan casa a precios muy económicos. En Estévez y Cádiz, alquilamos casas a 12 y 16 pesos, próximas a desalquilarse. Ofrecemos dos naves en Cristina y Concha, y otra en San Felipe, inmediata al Ferrocarril. Informan: Cristina 4-B., Almacén de Maderas. Telf. A-3655.
AI 5469 10-11 Mar.

MALOJA 165
Entre Escobar y Gervasio. Alquilo ventilados altos, compuestos de sala, comedor, dos habitaciones, cocina, servicios. Informan: Sociedad Asturiana, Corrales 2, entre Cárdenas y Economía. Telf. A-8202, de 8 a 11 y de 1 a 4.
AI 7382 26-5 Mar.

TALLER ACEVEDO
ZANJA 128. PIDA INFORMES
U-1287. Alquilo baratas las siguientes casas: Zanja 126 y 128 y medio, bajos, entre Soledad y Aramburu, sala, servicios, tres habitaciones, el 126, y cuarto, el 128 y medio: Espada 128, 130 y 132, a media cuadra Carlos III, altos e bajos, sala, saleta, tres habitaciones y servicios.
AI 7368

ALQUILERES

VEDADO: 23 No. 352, hermosos altos 6 habitaciones, sala, recibidor, comedor, amplio y servicios completos. F-5224, A-1796.
A2 8501 4-19 marz

SE ALQUILA la casa Baños número 31 A, entre 15 y 17, se compone de jardín, portal, sala, recibidor, tres cuartos, patio y traspatio, comedor, cocina carbón, baño completo, cuarto y servicio de criados. La llave al lado. Informan A-2501.
A2 8504 4-9 marz

VEDADO

Quinta entre 4 y 6, los más frescos pisos, cuatro habitaciones, baño intercalado, moderno, llave allí. Informan, A-2314.
A2 8404 3 mar 10

VEDADO. Amplios, modernos altos esquina Quinta y F. Cuatro cuartos, baño intercalado, sala, saleta, comedor, pantry, cocina, cuarto y servicio criados, gran terraza. Teléfono F-6513.
A2 8316 3-6 marz

VEDADO alquilo casa moderna alta, decorada, sala, recibidor, comedor, cuatro cuartos, baño, cocina, servicio criados. 21 esquina 14. $35. González M-2602.
A2 8193 2-7 marz.

ALQUILO modernos altos H 227, entre 23 y 25; terraza, sala, comedor, cuatro cuartos, baño intercalado, pantry, cuarto y servicio criados. La llave H 223.
A2 8373 3-18 mar

CALLE 9 esquina a I, Vedado, se alquila alto moderno, con 5 habitaciones, sala, comedor y demás departamentos y servicios. Informan en la misma. Garage si se desea.
A2 8390 3-13 marz

SE ALQUILA casa con jardín portal, sala, comedor, dos cuartos, baño intercalado, cocina y patio. Precio $20. Informan en la misma 14 y 19, Vedado. Bodega.
A2 8360 3-11 marz

SE ALQUILAN bajos, calle K 190 entre 19 y 21, 6 cuartos, sala, comedor y baño, más 2 cuartos de criado; garage para cuatro autos. En los altos informes. F-1716.
A2 8236 2-9 marz

SE ALQUILA la hermosa y fresca casa de L 166, bajos, entre 17 y 19. Informan en la misma, de 10 a 5. Teléfono I-5117.
A2 8214 2-6 marz

CALLE 27 No. 326, entre A y B, Vedado. Se alquilan modernos altos, con 5 habitaciones, 3 en azotea de más comodidades. Precio de situación. Teléfono A-6495. Llaves esquina A.
A2 8247 2-5 marz

VEDADO 25 ENTRE L Y M

ALQUILO magnífica residencia para numerosa familia Punto ideal, alto, fresco hermoso Precio reducido. Informes Telf. F-3122.
A2 8276 2-6 Mar.

CALLE 27 número 328, entre A y B, Vedado, se alquilan modernos bajos, con 4 habitaciones de más comodidades. Precio de situación. Teléfono A-6495. Llaves esquina A.
A2 8250 2-5 marz

ALQUILO, 23 y 4, altos, sala, comedor, recibidor, cuatro cuartos, baño, servicios. Otros bajos Jovellar 59, tres cuartos, sala, recibidor, comedor, baño barato. F-6136
A2 8271 2-5 Mar.

CALLE A número 258, esquina A, Vedado, se alquilan 30 pesos, con 4 habitaciones de más comodidades. Llaves en frente.
A2 8248 2-5 marz

VEDADO. Se alquilan los bajos de la casa J número 2, casi esquina a Calzada. Con sala, saleta, cinco cuartos, dos baños, 3 cuartos criados, servicios, garage etc. Teléfono F-2115. La llave al lado.
A2 8264 2-8 marz

CALLE 4 número 205, entre 23 y 25, bajos, sala, comedor, tres habitaciones. Informan: 2 número 8. Teléfono F-1173.
A2 8258 2-6 marz

CALLE 25 número 369, entre Paseo y dos, Vedado. Se alquilan modernos altos, con 6 habitaciones de más comodidades. Precio de situación. Teléfono A-6495, llaves en los bajos, Isabel.
A2 8249 2-5 marz

23 No. 476 entre 12 y 14, altos con 5 cuartos y demás comodidades; se alquila a precio de situación. Informan, teléfono F-5469.
A2 8304 2 mar 9

SE ALQUILA hermoso bajos, 17 número 27, entre J y K, con sala, saleta, 6 cuartos, comedor y garage. La llave en los altos. Informes su dueño, en el F-3612. Puede verse a todas horas.
A2 8101 2-6 marz

21 ENTRE F y G, casas nuevas, decoradas de tres y cuatro habitaciones, baños espléndidos. Muy frescas. Precios muy módicos. Informan, la bodega. Telf. A-1051.
A2 7370 26-7 Mar.

VEDADO Baños 269 esquina 27, se alquila piso alto en buen estado muy barato, sala, comedor, tres habitaciones, baño completo, cocina gas, llaves bodega.
A-2 7438 26-5 marzo.

VEDADO. Alquilo hermosa casa con sala, comedor, baño, garage y demás servicios. $40. Calle 13 y 24.
A2 8164 2-12 marz

SE ALQUILA amplia y ventilada casa de la calle N número 188, entre 19 y 21, a dos cuadras del Hotel Nacional, compuesta de sala, cuatro habitaciones, dos más para criados, comedor, cocina y cuarto de baño. La llave e informes en la misma casa de 2 a 5 de la tarde.
A2 8203 2-7-marz

MODERNO CHALET, E y 19, Vedado, cuatro cuartos familia, dos baños intercalados lujo, tres habitaciones criados, baño completo, garage dos máquinas. $110 al mes. Con muebles $125.00. Informan la misma. F-3075 A-9250. Morales.
A2 8181 2 5 marz

FRESCOS y bien situados altos, calle D., número 215, entre 21 y 23, sala, comedor, cinco habitaciones, baño intercalado, cocina, cuarto y servicio de criados, garage. Informan: F-3236.
A2 8229 2-6 marz

ALQUILO casa cómoda y fresca, calle 17 esquina a 2, número 390, dos salas, 8 habitaciones grandes, 3 baños intercalado, 2 cuartos de criado y garage. Véase de 2 a 3 de la tarde. Teléfono F-4085.
A2 8222 2-5 marz

VEDADO, 27 y Baños, se alquila piso bajo, jardín, portal, sala, comedor, dos habitaciones, baño, cocina, patio, casa nueva. Llaves bodega. Se da barato.
A2 8104 1 mar 9

VEDADO: ALQUILO altos, H., 153, entre 15 y 17, cuatro cuartos, uno criados, portal, patio, entrada independiente. Informan: H., número 144.
A2 7197 25-6 Mar.

ALQUILO HERMOSA CASA, una planta, muy cómoda y fresca, garage para dos máquinas, calle J., número 188, entre 19 y 21, Vedado. Puede verse todos los días, de 5 a 6 y media. A-2881.
A2 7228 25-6 Mar.

VEDADO, parte alta, 25 entre 6 y 8, jardín, portal, sala, comedor, dos cuartos, baño con calentador, cuarto y servicios para criado. Cielo rasos, teléfono A-5798.
A2 8054 1-6 marz

VEDADO. B número 2. Alquilo modernos bajos, jardín, portal, sala, saleta, siete cuartos, comedor al fondo, patio, traspatio, gran baño, otro con cuatro cuartos, altos espaciosos con seis cuartos, servicios criados, baratísimos, F-4479.
A2 8423 3 mar 9

ALQUILERES

CALLE 27

Números 372, 374, entre 2 y 4; sala, saleta, cuatro habitaciones, baño, cocina de gas. Precio 34 pesos. Puede verse de 4 a 6 de la tarde. Informan: F-2134.
A2 8417 3-9 marz

CASITAS INDEPENDIENTES: $10.00, portal, sala, cuarto, servicios, patio, todo independiente, a una cuadra del tranvía de la calle 23. Calle 26, entre 27 y 29, Vedado. Mes y medio en fondo. Informan: Manzana de Gómez 364, de 8 a 11 a. m. A-9383.
A2 7564 27-8 Mar.

ALQUILO CALLE 2 número 249, esquina a Zapata, dos casitas, fabricación moderna, sala, dos habitaciones, baño intercalado, cocina y patio. $16.00 y $18.00. Verdadera ganga. Informes, bajos, bodega. Telf. F-6158
A2 6533 19-5 Mar.

BAÑOS esquina a 21, esquina de fraile, se alquila con o sin muebles, bajos modernos de mucho confort, gran portal, 6 habitaciones, 3 baños, garage y demás comodidades. Véala de 11 a 6. Telf. F-4040.
A2 6997 22-9 Mar.

SE ALQUILA Calle K número 10, entre 9 y 11, Vedado. Sala, comedor dos cuartos, baño intercalado, jardín, portal, cocina y azotea. Todo por $30. Casa independiente. Informan al lado.
A2 7997 1-7 marz

VEDADO alquilo Calles 20 y 15, casa moderna, barata, altos y bajos, sala saleta comedor, 4 habitaciones, cuarto servicio criados, baño intercalado, calentador, al lado casita altos, comedor, sala saleta, 2 habitaciones, baño intercalado. Informan: bodega F-6250.
A2 8032 1-6 marz

VEDADO: ALQUILO muy barata, casita nueva, sala, comedor, cuarto, cocina de gas, servicio y patio. Quinta 76, entre A y B.
A2 8031 1-6 marz

D., ENTRE 27 y 29, bajos, jardín, portal, sala, comedor, tres habitaciones, baño completo, cocina, patio, cuarto, servicio criados y garage. Informan; I-3041.
A2 8002 1-9 marz

SE ALQUILAN LOS FRESCOS bajos de 9 número 38, media cuadra de Línea y del Parque de G., sala, saleta, comedor, cinco cuartos, etc. Telf. FO-2215.
A2 7808 29-9 Mar.

HERMOSOS CHALETS con muchas comodidades, frente al Maine y Hotel Nacional. O., esquina a 19. La llave, edificio Piloto». O., número 8, entre 17 y 19.
A2 7795 29-5 Mar.

PISO ESPLENDIDO y comodidades. Panorama hermoso, hay garage, elevador y agua abundante. Verse a todas horas. O., números 17 y 19, edificio «Piloto».
A2 7796 20-5 Mar.

CALLE H., 95, ALTOS, entre 9 y 11, frente al Hospital de Maternidad, se alquilan estos hermosos altos. Precio rebajado. Llave en los bajos. Informes: Galiano 94, Ros y Novoa.
A2 7491 27-5 Mar.

EDIFICIO calle H número 184, entre 23 y 21, Vedado, casitas al estilo americano, para familias cortas. Alquiler razonable Informes, el portero.
A2 7612 27 mar 5

ONCE número 269 entre E y D, alquilo modernos bajos Jardín, portal, sala, recibidor 4 dormitorios, comedor, baño intercalado, pantry, 2 cuartos de criados y garage. Precio, $80. Verse de 9 a 11 y 2 a 5. Informes, Obispo 16.
A2 7606 27 mar 5

DOS NUMERO 3, Vedado. Alquilo el hermoso alto de esta espléndida casa, con grandes terrazas al frente y costado y demás comodidades y de criados. Precio muy barato. Para verlos, Sr. García, Calzada y Dos, (café). Informes: Sr. Manteca, Cuba 76.
A2 7511 27-6 Mar.

8 Y 19, VEDADO

F-6635. Apartamentos modernos, 2, 3 y 4 locales, luz, teléfono, Frigidaire, radio, agua caliente, garage, piscina y restaurant.
A2 7848 29 abril 1

F-6635: APartamentos modernos, 2, 3 y 4 locales, luz, teléfono, Frigidaire, radio, agua caliente, garage, piscina y restaurant.
A2 7848 29-1 Ab.

CALZADA 169 entre J e I, elegante y cómodo bajo con 4 grandes cuartos y uno chico para desahogo, dos baños; amplio jardín al fondo. Informan, Telf. F-5469.
7950 29 mar 7

EDIFICIO "HERRERA" A PRECIOS DE SITUACION EN LO MEJOR DEL VEDADO

L, entre 21 y 23. Se alquilan modernos y frescos altos, compuestos de sala, saleta, comedor al fondo, pantry, cocina y cinco habitaciones, servicio de elevador y garage. Pasan los tranvías por frente al edificio.
A2 7864 29 mar 10

SE ALQUILA en lo mejor del Vedado, 17 y K, casa con cuatro amplios cuartos dos baños lujosos, garage, cuartos de criados. Precio. $100. Informes, teléfonos A-2686 y F-1966.
A2 7931 29 mar 9

PARA familia de gusto, Paseo 12, bajos, sala, saleta, tres cuartos y cuarto de criados, baño intercalado de todo lujo, comedor estilo sevillano, último precio, $50. Informes, teléfonos A-2686 y F-1966.
A2 7932 29 mar 6

CALLE 15 ENTRE A. y Paseo, casa de planta baja, acera de la sombra, compuesta de sala, comedor, cinco habitaciones, con baño intercalado y demás comodidades. No tiene garage. Informan: FO-2980.
A2 7807 29-6 Mar.

ALQUILO 19 entre Paseo y A, Vedado, bajos modernos, jardín, portal, sala, comedor, tres habitaciones, baño intercalado, cocina y calentador de gas, cuarto con servicio criados. Informan, Manzana de Gómez 240 Teléfono A-4893.
A2 7818 29 mar 8

BARATISIMOS ALTOS EN EL VEDADO, $25.00

Se alquilan los modernos y frescos altos, calle 10 número 197, entre 19 y 21, los altos de la esquina, en $34, compuestos de sala, saleta corrida, 3 habitaciones, baño completo intercalado, calentador y servicio de criados. Abundante agua. Las llaves en la misma. Informes, Edificio Bacardí Apartamento 401, Francisco Torres. De 10 a 12 a. m. y de 3½ a 5½ p. m. Teléfono A-7830.
A2 7886 29 mar 5

ALQUILO LOS ALTOS de F número 198, entre 21 y 23, compuestos de sala, saleta, comedor, seis cuartos, dos cuartos de baños completos, cocina, pantry, despensa, comedor de criados, dos cuartos de criados y garage. La llave en los bajos. Informan: 27 número 91. F-5521.
A2 6335 17-18 Mrz.

SE ALQUILAN EN LA CALLE 17 y 18, Vedado, tres casas, dos de altos, y una de bajos, acabadas de pintar, todas ventiladas y baratas. Para más informes, la bodega. Telf. F-6254.
A2 6635 20-6 Mar.

VEDADO: LINDOS altos 14 número 173. F-5557, y casitas frente calle 16 esquina a 16. Informes: Letra N, en la misma casa.
A2 7418 26-5 Mar.

A-3 Cerro y Palatino

ALQUILO altos modernos en la Calzada del Cerro 603. Tiene 4 cuartos, sala, recibidor, buen baño, comedor al fondo, servicios de criados. Informa su dueño en los bajos.
A3 8473 4-11 marz

CERRO, en $17 Piñera 3, entre Línea y Marianao, casa acabada de pintar, sala, comedor, tres cuartos, cocina, patio y servicio. La llave en Monte 132, pídala al teléfono A-3056.
A3 8555 4-9 marz

SANTA CATALINA 1 y cuarto, Cerro. Se alquila esta casa compuesta de portal, sala, comedor, tres cuartos, cocina y baño. La llave en el 1 y tres cuartos. Informan teléfono I-8368.
A3 8388 3-8 marz

ALQUILERES

SE ALQUILAN casitas muy modernas en Santo Tomás y San Carlos, casi pegadas a las líneas del Cerro y Palatino, compuestas de sala y dos habitaciones, precios, 12, 13 y 14 pesos. La llave en la bodega de al lado. Informes, U-5620.
A3 8409 3 mar 11

ALQUILO casa moderna, frente al parque Palatino, portal, sala, comedor, baño primera, garage, cocina toda azulejada, 2-4 criados. Precio, $30. Informes al lado, calle 5a. entre Fomento y Albear, Palatino.
A3 8308 2 mar 5

SE ALQUILA una casa en la parte más céntrica del Cerro. Falgueras No. 22, propia para industria por su amplitud y magníficas condiciones. Con 10 metros de frente por 34 de fondo. Informa en I-6083.
A3 8232 2-9 marz

ALQUILO CASITAS independientes, con sala, cuarto, servicios, cocina, patio y traspatio, $10.00, Magnolia, Pasaje Coyul, entre Buenos Aires y San Antonio. Informan, al lado, letra A. o B., Cerro.
A3 7523 27-6 Mar.

A-4 Marianao y sus Repartos

EN $14. ALQUILO casita, portal, sala, dos cuartos, comedor, cocina, baño. En $20, otra igual con garage pintada colores, calle Lanuza y Primera, Almendares. Teléfono FO-2726.
A4 8492 4-7 marz

SIERRA ALQUILO casa, seis cuartos, dos baños, sala, comedor, hermosísimo jardín. Calle Primera entre 2 y 6. Llave jardinero o al lado. U-8157, U-5062, F-1165.
A4 8531 4-8 marz

ALMENDARES. Bonita casa de esquina D y Fuentes, sala, living-room, comedor, tres habitaciones, baño intercalado, garage y jardín todo alrededor. La llave en la misma. Informan, M-8767.
A4 8422 3 mar 6

REBAJADA A $35 se alquila la casa calle Fuentes entre C y D, ampliación de Almendares. Tiene sala, comedor, tres cuartos, baño intercalado, cocina, pantry, garage y cuarto de criada. Informan FO-2476. Su dueño Estrella 193.
A4 8368 3-8 marz

ALMENDARES. Se Alquilan un bungaló en la calle 12, continuación de la Avenida de la Paz, entre 5 y 7. La llave en la bodega. Para informes, Teléfonos X2587 y 8465. Precio módico.
A4 8342 3-7 marz

«LA SIERRA». Alquilo moderna casa. Primera entre 6 y 8, jardín, portal, sala, cuatro cuartos, baño intercalado, comedor, garage. Estaba en $60, hoy: $45. FO-2342.
A4 8344 3-6 marz

CASA CLUB

PROPIA para sociedades de recreo. Compuesta de salón de baile, secretaría, billares, guarda ropía, secretaría, portales, terrazas en la planta alta. Planta baja: gimnasio, taquilleros, cantina, duchas, servicios, cocina. Sus terrenos de sport, se componen de courts de tennis, floor de Basket Ball, canchas de hand-ball, muelle en el Río Almendares, casa de botes. Esta casa está situada a una cuadra del tranvía de la calle 23. Puente de Almendares. Informan Manzana de Gómez 364, de 8 a 11 a. m.
A4 8330 3-13 marz

REPARTO MIRAMAR, 6 entre 1a. y 3a., Chalet 2 plantas, en los altos 5 habitaciones, 2 baños; garage 2 máquinas y todas las demás comodidades. Abierto todo el día. M-9837.
A4 8326 3-13 marz

ALQUILO hermoso Chalet con precioso jardín. Reparto Kohly, Bellavista y Avenida Central.
A4 8165 2-12 marz

AMPLIACION DE ALMENDARES

Avenida Octava entre 9 y 11. Hermosa residencia de una planta, con 6 cuartos derecha e izquierda, dos baños, demás comodidades y garage doble. Rebajada a 60 pesos para familia que la cuide.

INFORMAN, M-9871, A-9897

A4 C60 1 mar 7

SE ALQUILA Ampliación de Almendares, calle 12 casi esquina a 5a. Una planta. Precio, $50. FO-2509 Abierta todo el día.
A4 7926 29 mar 10

EN MARIANAO: Se alquila hermosa casa con garage, Línea y Tercera, Paradero Jesús María. Carros Marianar-Parque Central. Marianao-Calle Aguila. Telf. FO-7895.
A4 7893 29-5 Mar.

SE ALQUILA la hermosa casa de esquina, 14 y B, Reparto Almendares, de la viuda de Montalvo. En la misma informan. Telf. FO-1413
A4 7582 27-13 Mar.

MARIANAO: ESPLENDIDA casa, con magnífico arbolado, y en Buena Vista, paradero Columbia, casa grandes y chicas. F-5557.
A4 7417 26-5 Mar.

MARIANAO: SE ALQUILA la casa Avenida 9, entre 6 y 7. Reparto Buena Vista, compuestos los bajos de portal, sala, comedor, pantry, cocina, cuarto y servicio de criados; los altos, de cuatro cuartos y un baño. Garage y cuarto para el chofer. Precio $50.00. Informan: Bufete de Arellano. M-3936.
A4 7089 23-12 Mar.

A-5 J. del Monte y Víbora

ALQUILO a $ y $9 con luz casitas interiores, dos habitaciones, cocina, baño y patio independiente, Milagros 124 entre Lawton y Armas, una cuadra guaguas y tranvías.
A5 8462 4-13 marz

POR 30 PESOS. Se alquila en Jesús del Monte 552, una casa nueva compuesta de sala, hall, tres cuartos, baño intercalado, comedor, cocina, cuarto criados, con su servicio. Informan: Café «La Isla» M-5006, M-6333.
A5 8498 4-12 marz

VIBORA. En $22. Avenida de Acosta 70, esquina Luz Caballero, casa moderna, con portal, sala, tres habitaciones, baño intercalado con agua fría y caliente. Comedor, cocina, patio, cuarto servicio de criados. Llave en la bodega. A-3056.
A5 8537 4-9 marz

BUENAVENTURA 4, Víbora, sala, saleta, tres habitaciones, baño intercalado, comedor, cocina y servicios criados, precio muy rebajado. Informes, San Miguel 53, teléfono A-4276.
A5 8419 3 mar 6

LAWTON. Espaciosas, alegres, acabadas de pintar; portal, sala, comedor, dos dormitorios, baño, cocina, cuarto pequeño, patio. Dolores 75 y 77, entre 8a. y Porvenir. U-5083.
A5 8335 3-8 marz

ALQUILO: CONCEJAL Veiga 5, entre Estrada Palma y Libertad, una casa, portal, sala, dos cuartos, comedor, baño intercalado, cocina, patio, 22 pesos; otra interior sala, dos cuartos, comedor, baño, cocina, patio y luz, 16 pesos. Informan en la misma.
A5 8375 3-8 marz

JESUS DEL Monte 59, cerca esquina Tejas; amplio y cómodo primer piso; cuatro habitaciones y demás comodidades; baño intercalado. Baratísimo. Informan Muralla 111. A-7468.
A5 8364 3-10 marz

EN TEJAR y San Anastasio, esquina de fraile. Se alquilan altos independientes, escalera mármol, 2 cuartos, cocina, baño, magnífica vista. $15.00 y bajos, sala, comedor, 2 cuartos, cocina y baño $20. Fiador o dos meses fondo. Informan en la misma de 1 a 6, tarde.
A5 8366 3-6 marz

HERMOSA CASA, 5 cuartos patio, doble traspatio, nunca habitada por enfermos, Lawton, Milagros 40 entre Buenaventura y San Lázaro. Reajustada $35. Llave bodega Milagros y San Lázaro. A-8925.
A5 8319 3-8 marz

ALQUILO la bonita y fresca casa en San Mariano, portal, sala decorada, comedor, dos habitaciones con baño intercalado, cocina y patio. Informan: A-4865.
A5 8266 2-8 marz

ANUNCIESE EN EL DIARIO DE LA MARINA

LOS Económicos DEL DIARIO LOS LEE quien puede pagar

Dpto. de CLASIFICADOS
Entrada principal del EDIFICIO
PRADO 103.—Telf. A-3333

ALQUILERES

10 DE OCTUBRE 589 A, alquilo en $35, casa grande, con sala, comedor, 5 cuartos, baño completo, patio y traspatio. Teléfono X-1250.
A5 8520 4-8 marz

VIBORA. Alegres casas, portal, 3 cuartos. Nunca habitada por enfermos. Reparto Lawton. Buenaventura 3 y 9, entre San Francisco y Milagros. Llaves botica A-8925. Reajustadas $25.
A5 8320 3-8 marz

VIBORA, Carmen 14, altos y bajos baratos, cuadra media Calzada, altos, terraza, sala, saleta, comedor, 4 cuartos, baño intercalado, bajos buen patio. F-4071.
A5 8286 2 mar 5

REPARTO TAMARINDO, tres cuadras Calzada, portal, sala, comedor, tres cuartos, demás servicios. Abundante agua. Muy saludable. San Benigno siete, entre Rodríguez y San Leonardo, Armesto, A-3215.
A5 8235 2-11 marz

ALQUILO unos altos modernos, tres cuartos, sala, comedor, baño intercalado, cocina en $18. San Francisco y 11 Lawton. Teléfono X-2340.
A5 8213 2-10 marz

BARATISIMAS alquilo casas modernas en Vega entre Serafines y Tamarindo, frente a la Ambrosía. Informa el encargado en el número 41 y por teléfono FO-3271.
A5 8127 1 mar 7

ALQUILO baratísimas las casas Armas 7 esquina a Santa Catalina, y otra más pequeña, por Santa Catalina. Llaves en la bodega. Informes, FO-3271.
A5 8125 1 mar 7

VIBORA. Alquilo casa portal sala, 1 cuarto, comedor, baño, Calle 12 letra G, entre Concepción y Dolores. Tranvía esquina. San Miguel 4, Restaurant «Ariete», Díaz. M-4141.
A5 8025 1-9 marz

SE ALQUILAN muy baratas las dos magníficas y ventiladas casas, altos y bajos Este de la Línea sin, entre San Indalecio y San Benigno, (Jesús del Monte), acabadas de construir, compuestas de terraza, portal, sala, tres amplias habitaciones, servicios intercalados, espacioso comedor, cocina moderna y gran patio. Informes X-2808.
A5 8001 1-11 marz

QUIROGA 14, una cuadra de la Calzada, alquilo hermosos bajos con sala, comedor, cuatro cuartos, patio, servicios dobles. Informes: Delicias 33, esquina a Quiroga. Altos.
A5 8053 1-7 marz

CONCEPCION 81, esquina a Lawton sala, dos cuartos, cocina, patio y servicios. Tranvía a la puerta. $16.00. Informan en Aguila 213, peletería.
A5 8078 1-5 Marz.

ALQUILO 10 DE OCTUBRE No. 71

Altos, terraza, sala, comedor, 3 habitaciones, baño y servicio de criados. Precio, $30. Informan, Monte y San Nicolás. Café. Telf. A-4635.
A5 7909 29 mar 6

VIBORA. Se alquilan dos bajos, un alto, en Calzada 574, dos, tres habitaciones, sala comedor, baños intercalados, precios de situación, son fresquísimos. Véalos si quiere vivir saludable. Informes allí
A5 7946 29 mar 8

SE ALQUILA LA CASA Concepción esquina a 10, Lawton, rodeada de jardín, sala, comedor al fondo, cuatro habitaciones, dos baños, garage, dos cuartos para criados, con servicios. Precio $40.00. Informan: Telf. M-2225.
A5 7843 29-10 Mar.

CASA PORTAL, sala, saleta, dos habitaciones, cocina, servicios, $18.00, calle Fomento letra A., una cuadra 10 de Octubre. Informes: Cartel dice.
A5 7805 29-5 Mar.

SE ALQUILAN LOS ALTOS de Jesús del Monte 362, compuestos de sala, tres cuartos, servicio intercalado, servicio para criados, y cuarto alto, para los mismos. Telf. FO-9210.
A5 7413 26-5 Mar.

CALZADA de la Víbora esquina a Genaro Sánchez, frente al paradero Havana Central, pisos modernos, sala, hall, dos cuartos, terraza y servicios. Precio rebajado. La llave en la misma. Informes, A-6420.
A5 7609 27 feb 5

ESTRADA Palma 65, altos, entre O-Farrill y Laguerueela, Víbora, sala, comedor, tres cuartos y cocina. La llave en los bajos. Informes, Obispo 16. I-1518.
A5 7621 27 mar 5

SOLO POR $10.00 CON LUZ. Alquilo casita interior, independiente, a media cuadra de la línea de Santos Suárez, Figueroa 21, entre Santa Catalina y Milagros.
A5 7527 27-8 Mar.

VEA POR $18.00. Rebajados, los cómodos y frescos altos de Cortina 42, entre Santa Catalina y Milagros, a media cuadra de la línea de Santos Suárez.
A5 7528 27-8 Mar.

AGUSTINA ENTRE Andrés y Laguerueela, "Villa María", altos. Muy fresca, cuatro habitaciones, dos baños, garage y demás comodidades modernas. Llaves en los bajos. Informes: Telf. A-1051.
A5 7371 26-7 Mar.

AVENIDA DE ACOSTA número 36: Casa con jardín, portal, sala, recibidor, tres cuartos con baño intercalado, comedor, cuarto de criados, dos cuadras de la Calzada. Llave: Vista Alegre 12.
A5 7367 26-7 Mar.

SE ALQUILA LA CASA, San Anastasio 22, entre Milagros y Santa Catalina, portal, sala, comedor, tres cuartos, cocina, baño y patio. Informes: F-1714. Llaves en el núm. 20.
A5 7516 27-6 Mar.

ESPLENDIDO CHALET: Vista Alegre, entre San Lázaro y San Anastasio, compuesto de jardín, portal, sala, hall, seis hermosas habitaciones, baño intercalado, recibidor, comedor, despensa, cocina, cuarto y servicio de criados, dos cuartos altos con servicios y garage para tres máquinas. Es un Sanatorio, por lo fresco. Alquiler, de acuerdo situación. Llaves al lado.
A5 7434 26-7 Mar.

A-6 Concha y Luyanó

LUYANO. ALQUILO moderna casa. Cuatro locales, cocina, patio, baño. Pérez No. 7 entre Cueto y Guasabacoa. $16.00.
A6 8274 2-6 Mar.

SE ALQUILA en Concha y Guasabacoa, bajos modernos con portal, sala, dos habitaciones, cocina y servicios. Rebajados. Informan, Manzana de Gómez 240. Telf. A-4893.
A6 7914 29 mar 8

CONCHA y Velázquez, casas altos y bajos, con sala, comedor, tres habitaciones, baño moderno y cocina, muy baratas. Inform, R. G. Telf. U-1157.
A6 7911 29 mar 6

SE ALQUILAN CASITAS a $13.00, CUETO Y ARANGO, LUYANO $14.00 y $15.00, con dos y tres departamentos, baño intercalado. Informan en las mismas.
A6 7803 29-10 Mar.

ALQUILERES

A-7 Sto. Suárez y Mendoza

SE ALQUILAN muy baratos los hermosos altos de la casa Flores No. 28; informan: teléfono A-1752, Obrapía 7.
A7 8532 4-19 marz

SANTOS Suárez-San Bernardino, casi esquina a Durege, alquilo bonita casa, poco alquiler, portal, sala, tres cuartos, comedor, baño y cocina. Llave al lado Informes, Compostela y Muralla, café.
A7 8440 3 mar 8

SE ALQUILAN casas modernas, Mendoza y Línea, (Santos Suárez): portal, sala, dos habitaciones, baño intercalado, comedor, cocina y patio. Precios módicos. La llave en el Pasaje. Informan teléfono X2587.
A7 8343 3-7 marz

MODERNA CASA. Estrada Palma 202, entre Goicuría y Mayía Rodríguez, jardín, portal, sala, tres cuartos, baño espléndido, cocina, comedor, pantry lavadero, cuarto y servicio criados. Patio y traspatio. Cuadra y media tranvía. Precio reajustado $32.
A7 8283 3-6 marz

SANTOS SUAREZ 100, por Dureje, se alquilan altos, con sala, comedor 2 cuartos, baño, $18.00. Muy frescos. Teléfono A-3073.
A7 8209 2-9 marz

SE ALQUILAN los altos de Santa IRENE 105, compuestos de terraza, sala, comedor, 3 habitaciones, lujoso baño y cocina. Informan: Teléfono FO-1666.
A7 8168 2-7 marzo

AVENIDA SERRANO 41, altos, entre Enamorados y Santos Suárez Espléndida casa, brisa y sombra. Alquiler muy módico. Llaves en la bodega. Informes: Telf. A-1051
A7 7369 26-7 Mar.

SANTOS SUAREZ 136, entre Paz y Gómez, en la parte más alta de este Reparto, moderna casa, tres habitaciones, baño intercalado, comedor al fondo, cuarto y servicio de criados, cocina de gas y carbón. Precio rebajado. I-6759.
A7 7365 29-10 Mar.

ALQUILO EL 1o. piso de Zapote y San Benigno. Muy barato, frente al parque Sto Suárez tiene sala, saleta, comedor, tres cuartos, baño completo, cuarto y servicio criados. Puede verse de 1 a 5. La llave en la botica. Informes Teléfono M-4665.
A-7 7473 26-5 Mar.

SANTOS SUAREZ número 38, altos, entre San Indalecio y San Benigno, preciosa casa, cinco habitaciones y demás comodidades modernas. Muy fresca. Abundante agua. Precio módico. Informan: A-1051. Llave en los bajos.
A7 7372 26-7 Mar.

A-9 Guanabacoa y Cojimar

GUANABACOA: Pueblo industrial. Es el mejor de la República, para vivir casas cómodas y baratas. Tengo en alquiler, para industria, comercio y familia. Están acabadas reedificar situadas en lo mejor de la población. Pidan informes: Telf. U-5636. R. de Cárdenas 16, donde estuvo la Escuela 5, 9 grandes salones, capaz para cualquier industria, por muy importante que sea, gran patio. Precio: $50.00. Desamparados 3½-A, pegado a la Plaza, sala, saleta, cuatro cuartos, servicios, acabada fabricar. Precio: $20.00 San Antonio 47, fondo Escolapios, seis cuartos, sala, saleta, patio, servicios, árboles. Precio: $23.00. San Francisco 2 y 4, frente Escolapios; el 2, cinco cuartos, sala, saleta, garage, patio, árboles. Precio $22.00; el 4, cuatro cuartos, sala, saleta, acabada pintar, servicios. Precio: $18.00.
A9 7265 25-5 Mar.

COJIMAR se alquilan casas y apartamentos amueblados, desde $5 semanales. Teléfono 22. Cojimar.
A9 8245 2-9 marz

A-12 Solicitud de Alquileres

SE NECESITA Una Gran Casa

A los propietarios del Vedado, tengo un cliente de solvencia y responsabilidad para una gran casa o la entrada del Vedado, con 12 a 18 habitaciones y baños, de esquina y con sus jardines y demás condiciones de una casa moderna y de confort. Largo contrato. Mr. Beers, O-Reilly 9 1-2, altos.
A12 8385 3 mar 4

ALQUILERES VARIOS

ALQUILASE finquita recreo a tres cuadras «Sans-Souci», carretera particular, entre Lisa y Arroyo Arenas, casa y garage mamposteria, jardines, frutales, gallineros, columpios, teléfono, demás comodidades. Llaves enfrente. Informes: teléfono F-6720. Rebajada $40.
A-varios 8480 4-9 marz

FINCA RUSTICA. Con todo el confort de la mejor Quinta de Recreo, se alquila a la salida de Arroyo Arenas, frente a la finca de Bustamante, la finca Villa Esperanza. También se vende.
A-varios 8464 4-6 marz

B-1 Casas-Apartamentos

SE ALQUILAN muy baratos tres apartamentos y habitaciones en Muralla número uno. Informes en la misma y en los teléfonos A-4854, M-2840.
B1 8533 4-3 marzo

MANRIQUE 55 pegado a Neptuno, alquilo barato moderno y lujoso departamento exterior. Sala, dos cuartos, baño completo, cocina de gas. Llave el encargado. Telf. A-0698.
B1 8280 2 mar 7

MALECON Y MANRIQUE

APARTAMENTOS de dos y tres habitaciones, sala, comedor y cuarto de criado, con su servicio, el primero y el séptimo piso, pueden verse a todas horas informes en la misma.—M-1882.
B1 8183 2-7 marz

APARTAMENTOS

DESDE $20.00
PALACIO DIAZ BLANCO
BELASCOAIN 120
Entre Clavel y Antonio Díaz.

THE TRUST COMPANY OF CUBA
DEPARTAMENTO DE BIENES
OBISPO 53. M-6917.
B1 8184 2-12 Mar.

APARTAMENTOS

PARA FAMILIAS
NO SE MUDE SIN VER A PASEO Y 25, VEDADO
Agradecerá el consejo
Precios. Desde $50.
Después llame al Telf. A-4623
B1 7645 27 mar 13

M Y 13, pegado a Calzada. Magníficos apartamentos de sala, comedor al fondo y tres habitaciones a $25. Informa el encargado y teléfonos F-4340 y F-3365.
B1 8124 1 mar 16

SAN LAZARO 470

Lujosos apartamentos, cómodos y elegantes, sala, tres cuartos, baño intercalado, comedor, cocina, cuarto criados con servicio. Situación inmejorable. 40, 45 y 50 pesos. Véalos. Sar. Lázaro 470 Telf A-2973.
B1 56510 10 dc 12 jn

SE ALQUILAN AMPLIOS y muy frescos apartamentos con luz, en Paseo 273, entre 27 y 29, Vedado, a $10.00, $12.00 y $14.00.
B1 7256 25-6 Mar.

ALQUILERES

EDIFICIO «AGUIAR»: Industria 72 y medio, entre Animas y Trocadero, modernos apartamentos, dos habitaciones y baño completo, luz, limpieza, teléfono, agua caliente y ascensor día y noche. Precios módicos. Sólo personas morales.
B1 6557 19-5 Mar.

B-2 Locales y Naves

ALQUILO muy barato local para bodega, sola en esquina con una extensa barriada con armatostes. El dueño: Santa Catalina número 10. Teléfono X-1250.
B2 8519 4-8 marz

LA MEJOR NAVE, diez por cincuenta metros, teja francesa, portal, altos para oficinas, bien situada. Al lado otra de azotea, patio y habitaciones. Armazón para instalación maquinarias. Todo nuevo. Flores No. 7, entre Agua Dulce y Serafines.
B2 8497 4-14 marz

PADRE VARELA 66

Local propio para zapatería, sastrería o tienda, con tres habitaciones, cocina y servicios. Informan: F-2134. Precio 60 pesos.
B2 8413 3-9 marz

SE ALQUILA la esquina de Aguacate y O-Reilly. R. al lado.
B2 8272 2-6 marz

PADRE VARELA 105½

Gran local que da a tres calles. Precio $100. Informan F-2134.
B2 8418 3-9 marz

ALQUILO una nave, con tres habitaciones al fondo, propia para almacén o fonda, buen punto. Someruelos 3, entre Monte y Corrales.
B2 8251 2-6 marz

LOCAL propio para carbonería, lechería o establecimiento análogo, alquiler reducido extensa barriada. Oquendo y Jesús Peregrino. Teléfono U

SE SOLICITAN

S-11 Agentes y Socios

SOLICITO señoras o señoritas para cuatro plazos, con buen sueldo, trabajo decente. San Rafael 152 M. altos, de 3 a 5 solamente.
S11 8405 3 mar 5

SOLICITO SOCIO con mil pesos para apertura de la fábrica haba en Caracol Vaquero, muy acreditada en plaza. Tengo utensilios. Matecía Pirna. Informan: Marte Belona, Lodos.
S11 8241 2-5 marz

S-12 Solicitudes - Varias

LEAN EL ANUNCIO de los jominngos en Ultima Hora, en alquileres Beers Boletín. Le conviene.
S12 8384 3-6 marz

FACILITAMOS TRABAJO en casa, Habana e Interior. Buena remuneración. Adjunte sellos para la contestación. Partida Publishing Co., Apartado 843, México. D. F., México.
S12 6442 13-9 mz.

TENEMOS atractiva proposición para hombres interesados en ganar sobre 100 pesos mensuales, trabajando en su casa. Dirijase: Universal Box 3, Station I, New York.
S12 2806 21 mar 5

AGENCIAS DE COLOCACIONES

«LA MILAGROSA» M-5241. Ofrece cocineras y criados de ambos sexos del país y extranjeras, sin muchas pretenciones y que duermen en la colocación. Con referencias.
X 8500 4-7 marz

"LA MATANCERA"

A-7740. Sirve rápidamente cocineras, criadas, toda clase de servidumbre y empleados de ambos sexos, con referencias. Calle Sol 111. Servicio permanente a todas horas.
X. 5520 11-13 Mar.

¿ ? ¿

Por qué las familias distinguidas piden sus empleados a la Agencia Beers? Porque ellos, desde hace 25 años, están recibiendo un servicio satisfactorio. A-3070.
X 4712 4-5 Mar.

PIDA sus empleados a la Cuban American Employment, la mejor agencia de la Habana, tiene los mejores criados para cualquier clase de empleo, todos con referencias y garantizados. A-3343, A-3806.
X 7694 28 mar 7

SE OFRECEN

O-1 Criadas y Criados

SE OFRECE dos jóvenes españolas, buenas criadas de mano, o para manejadoras o cuartos, una sabe coser, y las dos tienen referencias de buenas casas. Teléfono A-4792.
O1 8508 4-6 marz

SE DESEAN colocar dos muchachas del campo, para limpiar y cocinar, lo mismo duermen fuera que en la colocación. Teléfono M-4296.
O1 8483 4-6 marz

DESEA COLOCARSE una muchacha española para criada o manejadora es cariñosa con los niños y tiene buenas referencias Teléfono F-6205
O1 8400 3-5 marz

DESEA COLOCARSE una joven española para todo el servicio de corta familia o criada de mano le gustan los niños, es cariñosa. Tiene buenas referencias de casa que trabajó 9 años Informan en el teléf. U-1483.
O1 8367 3-6 marz

DESEA COLOCARSE matrimonio español, juntos o separados, él para todos los quehaceres de la casa; y ella para cuartos, comedor o cocinar, son trabajadores y tienen referencias. Aguila 157. M-5048.
O1 8398 3-6 marz

ESPAÑOLA DESEA colocarse, para todos los quehaceres no le importa cualquier trabajo, con una niña de nueve años que también ayuda en todo. Sabe el teléfono, leer y escribir y no tiene pretenciones y es de confianza. U-7084.
O1 8399 3-6 marz

DESEA COLOCARSE española para comedor o cuartos. Tiene buenas referencias y quien la garantice. Informan: Cerro 863. Tintorería «La Nacional». Teléfono I-1522.
O1 8325 3-5 marz

JOVEN ESPAÑOLA desea colocarse criada de mano o manejadora, lo mismo siendo corta familia para cocinar y limpiar Inmejorable referencias de casas donde trabajó 5 años. Informan: teléfono X2333.
O1 8327 3-6 marz

SE DESEA colocar una joven española, para cuartos y coser, cose y corta por figurín y tiene buenas referencias. También se coloca de criada de manos. Informan U-2123.
O1 8331 3-5 marz

DESEA colocarse criado español, competente en todo servicio, dando referencias de cuatro años de casas que ha prestado servicios. Dirección, teléfono A-3343.
O1 7877 29 mar 5

DESEA COLOCARSE una joven española, para criada de cuartos o manejadora, entiende un poco de cocina. Tiene referencias. Teléf. A-3481.
O1 8377 3-5 marz

DESEA colocarse buen criado de mano, español, es muy trabajador, sabe cumplir bien con su obligación, tiene muy buenas recomendaciones de donde ha trabajado, sirve bien la mesa a la rusa, ha estado con muy buenas familias, entiende jardín, es muy práctico en todo. Informes, F-1683.
O1 8439 3 mar 5

SE OFRECE muchacha española muy práctica en comedor. Otra sabe coser bien, corta algo, lavar ropa fina. Tienen buena presencia y referencias inmejorables. M-7122.
O1 8352 3-5 marz

JOVEN española desea colocarse de criada de mano, tiene referencolas. criada de mano, tiene referencias. Informan, teléfono A-9507.
O1 8444 3 mar 6

DESEA colocarse una española para criada de mano, sabe servir la mesa muy bien; otra para cocinar y limpiar, está práctica, no le importa salir a las afueras, con muy buenas referencias. M-5895.
O1 8436 3 mar 5

SE OFRECE criado de mano, español, sabe servir mesa a la rusa, otro japonés, es buen jardinero, tienen muy buenas referencias, no tienen pretensiones. Telf. A-3343.
O1 8437 3 mar 5

DESEA colocarse una joven española de criada de mano o criada de cuartos, sabe zurcir muy bien y también sabe cocinar bien, siendo corta familia, no le importa cocinar y limpiar, tiene buenas referencias, teléfono F-5046.
O1 8434 3 mar 5

SE DESEA colocar una española para criada de mano o los quehaceres de corta familia o matrimonio solo, sabe trabajar. Informan, teléfono M-6347.
O1 8432 3 mar 5

SE DESEA colocar de criado de manos, joven, español. Tiene buenas referencias. Teléfono M-5154.
O1 8369 3-5 marz

SE DESEA colocar una española de criada de mano, entiende de cocina, tiene referencias de casas donde ha trabajado. Lleva tiempo en el país, es formal. I-5670.
O1 8328 3-5 marz

DESEA colocarse joven española para criada de mano, de cuartos o manejadora, tiene referencias, sale al campo, cocinar y limpiar y dormir fuera. F-2812.
O1 8426 3 mar 5

JAPONES joven desea colocarse en casa particular para criado de mano, tiene recomendaciones. Informan, M-7812.
O1 8411 3 mar 5

SE DESEA colocar una joven española en casa de moralidad de criada de mano, tiene referencias. Teléfono X-2113.
O1 8420 3 mar 5

SE DESEA colocar una sirvienta española para criada de cuarto o manejadora, práctica en sus trabajos. Se anuncia en la misma casa por suscripción la familia. Telf. U-3818.
O1 8370 3-5 marz

DESEA COLOCARSE criado de mano peninsular experimentado en todo servicio, sin pretensiones y con referencias de casas conocidas; va a cualquier punto. Teléfono A-4792.
O1 8337 3-5 marz

SE OFRECEN

DESEA COLOCARSE una señora de mediana edad en una casa de moralidad para limpiar y cocinar si es corta familia para todo Tiene quien la garantice. Informan: I-2506.
O1 8270 2-5 Mar.

SE DESEA colocar una joven española, para todos los quehaceres, entiende un poco de cocina y otra muchacha para manejar o ayudar a la limpieza. Informan U-6724.
O1 8252 2-5 marz

SE DESEA colocar un joven de criado. Sabe hacer toda clase de coteles y refrescos y sabe planchar ropa sabe cumplir con su deber. No le importa salir al campo. Tiene referencias de las familias más distinguidas. Teléfono F-1849.
O1 8228 2-8 marz

DESEA COLOCARSE una joven para todo trabajo. Duerme fuera. F-2483. Vedado.
O1 8180 2-5 marz

SE DESEA colocar joven española para criada de cuartos o comedor, con buenas referencias. Teléf. A-5867.
O1 8161 2-5 marz

DESEA colocarse una joven para criada de manos o ayudar a los quehaceres de la casa. Tiene referencias. Teléfono A-6949.
O1 8293 2-5 mar.

O-2 Cocineras y Cocineros

SE DESEA colocar una señora de color para cocinar y ayudar. Llame al teléfono M-2039.
O2 8465 4-8 marz

DESEA colocarse una señora de mediana edad para cocinar y limpiar. Tiene referencias. No tiene inconveniente en ir al campo. Teléf. FO-2728.
O2 8475 4-7 marz

UNA COCINERA de color dominicana, desea colocar en casa particular. Sabe cocinar bien a la criolla y americana. Tiene buenas referencias. Informan FO-2672.
O2 8525 4-7 marz

DESEA COLOCARSE una joven del país, para cocinar o el servicio de un matrimonio. Teléfono U-3783.
O2 8743 4-6 marz

SE OFRECE española para cocinar y limpiar, sabe cocinar muy bien, otra para cocinar solo, no tiene pretensiones, tienen muy buenas referencias. Teléfono A-3345.
O2 8438 3 mar 5

SE DESEA colocar joven española para cocinar y limpiar a corta familia o para criada de mano, tiene referencias. Informan, M-4226.
O2 8433 3 mar 5

SE OFRECE cocinera española. Tiene 12 años en el oficio. Hace platos finos y dulces. En la misma otra de mediana edad, para cocinar y limpiar siendo corta familia. Tienen buenos informes. M-3628.
O2 8372 3-5 marz

DESEA colocarse una buena cocinera española, cocina a la criolla y española; si es corta familia puede ayudar a la limpieza, tiene buenas referencias. Telf. A-6719.
O2 8430 3 mar 5

SE DESEA colocar una buena cocinera, es seria y sabe cumplir con su obligación. Tiene buenas referencias. Informan tel. I-0471.
O2 8424 3-5 marz

SE DESEA colocar una muchacha española para cocinar y limpiar para corta familia, tienen referencias, lleva tiempo en el país. Informan en el teléfono U-2826.
O2 8429 3 mar 5

COCINERA ESPAÑOLA, mediana edad, sola, se ofrece a buena familia, sabe planchar, es limpia y económica. Referencias. Teléf. A-6949.
O2 8393 3-5 marz

COCINERO puertorriqueño desea colocarse, particular o establecimiento, cocina criolla y española, sin pretensiones. Pregunte Marcelino Rodríguez, Reina 37, altos de La Flor de Tibes.
O2 8446 3 mar 6

JOVEN española desea colocarse de cocinera, no le importa ayudar a los quehaceres de una casa de corta familia, magníficas referencias; muy limpia y formal. Telf. FO-1558.
O2 8443 3 mar 6

SE OFRECE superior cocinera de color repostera lo mismo a repartos; otra cocinera, bien cocinar y limpiar corta familia; sabe lavar y planchar. Ambas con referencias: M-7122.
O2 8351 3-5 marz

SE DESEAN colocar dos españolas, una para cocinar y otra para comedor o manejadora, tienen inmejorables referencias de las casas donde trabajaron, son finas. Informan, teléfono M-3217
O2 8442 3 mar 5

SE OFRECE española, no muy joven para cocinera, criada o manejadora, cuida enfermos de día o noche. Hace dulces. Sueldo no menos de 15 pesos.
O2 8387 3-5 marz

JOVEN excelente cocinero, se coloca en casa particular con la mejor referencia de la casa donde trabajó, muy limpio y práctico en su trabajo, sueldo 25 ó 30 pesos. Informes, M-9025.
O2 8427 3 mar 6

JOVEN español se ofrece para cocinero, lo mismo trabaja casa particular que fonda u hotel, huéspedes y demás, entiende repostería. Informan, Maloja número 53. Telf. A-3090.
O2 8306 3 mar 5

SE OFRECE un joven cocinero repostero chino, sabe cocinar muy bien española, criolla, muy limpio. Tiene buenas referencias de casas particulares. Informan teléfono U-9704.
O2 8317 2-6 marz

BUEN COCINERO y repostero asiático desea colocarse casa particular, cocina bien a la criolla, española, francesa y americana. Tiene buenas recomendaciones. Informan teléfono M-4348 Preguntar por José Wong.
O2 8345 2-5 marz

COCINERO FINO, repostero, asiático desea colocarse casa particular, cocina perfectamente a la criolla, española y francesa. Muy limpio y formal sabe cumplir con su obligación y tiene buenas referencias. M-4389.
O2 8354 3-5 marz

BUEN COCINERO español joven chino, cocina criolla, española bien. Hace dulces finos. Siempre limpio. Tiene recomendaciones. Informan teléfono. Se desea colocar en casa particular.
O2 8348 3-5 marz

SEÑORA DE COLOR, mediana edad desea colocarse para cocinar y ayudar en algo. Sabe repostería o para lavar de todo. Puntual. Prefiere dormir fuera. Teléfono A-7163.
O2 8349 3-5 marz

DESEA COLOCARSE joven cocinero chino, en casa particular. Cocina muy bien. Lleva tiempo en el país. Informan: Calle Lealtad 65, teléfono M-5729. Alfonso Ley.
O2 8353 3-6 marz

DESEA colocarse un joven cocinero y repostero. Chino. Cocina muy bien americana y criolla, española. Para casa familia. También va al campo. Con buena referencia. Informan Compostela 37. A-6156.
O2 8371 3-5 marz

SE DESEA colocar una joven española para cocinar y limpiar o para limpiar y lavar, tiene referencias y desea casa formal. Teléfono A-1904.
O2 8283 2-5 Mar.

UN ASIATICO COCINERO, cocina criolla muy bien, desea colocarse casa particular o criado de mano y lavandero. A-6354.
O2 7846 29-15 Mar.

SE DESEA colocar una joven española, para cocinar y limpiar a corta familia. Teléfono FO-2727.
O2 8172 2-5 marz

DESEA colocarse de cocinera una señora española de mediana edad cocina a la criolla y a la española. Entiende algo de dulces. San José 26, altos. Teléfono M-8912.
O2 8157 2-5 marz

O-3 Manejadoras

SE DESEA colocar una muchacha para manejadora o criada de manos. A-1064.
O3 8410 3-5 marz.

DESEARIA colocarse una muchacha española, de manejadora o de criada de manos. Tiene referencias. Teléfono I-7226.
O3 8151 2-4 marz

UNA MUCHACHA inglesa desea colocarse manejadora o criada de mano. Llame a Clara. Teléfono F-8442.
O3 8211 2-6 marz

SE OFRECEN

O-5 Jardineros

UN JARDINERO japonés. Desea colocarse en casa particular o finca. Tiene buenas recomendaciones. Teléfono A-6931. Llame Daniel.
O5 8491 4-7 marz

SE OFRECE jardinero español, experto en todo lo que requiere un verdadero jardinero, sin pretensiones; puede hacer cualquier otro trabajo y tiene recomendaciones de buenas casas. Teléfono A-4792.
O5 8336 3-5 marz

DESEA COLOCARSE de jardinero un experto japonés, lo mismo que de peón en cualquier otra clase de trabajo de jardín. Teléfono M-6253. Egido 35.
O5 8159 2-5 marz

O-6 Chóferes

DESEA COLOCARSE chaufeur español, en casa particular o comercio. Tiene referencias de la casa última que estuvo cuatro años Sabe mecánica Soltero Me gusta el campo. Pregunte por Pepe en Teléf. U-6736.
O6 8522 4-6 marz

DESEA COLOCARSE un experto chauffeur de color. Tiene 15 años de profesión y varias recomendaciones. Informan: Francisco, F-3816.
O6 8478 4-7 marz

CHOFER joven desea prestar sus servicios a casa particular o comercio. 10 años de práctica. Sin pretenciones de sueldo. Tiene excelentes referencias. Informa FO-2618.
O6 8395 3-5 marz

CHAUFEUR blanco, 15 años práctica. Con referencias de tres honorables casas de la Habana. Desea trabajo estable particular o comercio. Informan teléfono A-5746, Adolfo, Carcel 17.
O6 8381 3-6 marz

DESEA colocarse un joven inglés en casa seria, para chófer, dependiente, criado de mano, etc. Telf. FO-2604, Simón.
O6 8407 3 mar 5

CHOFER y experto mecánico español, con más de $1,000 en herramientas, ofrece sus servicios a casa respetable y solvente. F-3801.
O6 8329 3-8 marz

SE OFRECE chauffeur español, experto en toda clase de máquinas y mecánica, sin pretensiones y con referencias de casas conocidas. Teléf. A-4792.
O6 8338 3-5 marz

O-7 Costureras - Modistas y Sombrereras

JOVEN INGLESA desea colocarse, habla castellano, de costurera, sabe cortar y coser ropas de niño, borda a mano, hace alguna limpieza. Referencias familias americanas y cubanas F-2104. Alicia.- Modista.
O7 8457 4-6 marz

MODISTA española, de mediana edad, se ofrece para casa particular, corta por figurín toda clase de ropa y tiene buenas referencias. Teléfono FO-2923.
O7 7646 28 mar 4

O-8 Lavanderas y Lavanderos

LAVANDERA desea colocar una muchacha para lavar y planchar. También ayuda a la limpieza si no es mucha la ropa. Tiene buenas referencias. Teléfono A-8270.
O8 8461 4-6 marz

SE OFRECEN una buena lavandera de color, de ropa fina, buenos informes y una buena cocinera y ayudar en algo. Teléfono U-6770. Llamar Amparo.
O8 8340 3-5 marz

ASIATICO JOVEN, experto lavandero y planchador, desea colocación, casa particular. Informes: U-6623. Llamen por Ramón.
O8 7488 27-5 Mar.

O-10 Oficinistas

JOVEN. Corresponsal español-inglés, conocimientos de taquigrafía española, teneduría de libros, experiencias en trabajos de oficinas en general, solicita empleo, es honrado, trabajador, referencias inmejorables, pequeño sueldo. A-2114 A. García o Apartado 685.
O10 8403 3-10 marz

TENEDOR DE LIBROS. Para la contabilidad general cualquier giro, confección documentos Ley Emergencia Económica, ofrécese fijo o por horas, experto contador, alta práctica, conocimiento inglés. Superiores referencias. Contador, Luz 22.
O10 7512 27-6 Mar.

O-12 Ofertas - Varias

DESEA COLOCARSE de portero, sereno o cosa análoga, peninsular de 50 años, tiene buenas referencias. Teléfono A-1376.
O12 8523 4-6 marz

SEÑORITA tercer año magisterio. Colócase cuidando niños en casa particular o cualquier trabajo, administrando enseñanzas, dibujo, pintura, mecanografía, bordados. Sin pretensión en el sueldo. Telf. A-3343.
O12 8206 2 mar 10

SE COMPRAN

C-3 Fincas Rústicas

G. DEL MONTE, experto en fincas rústicas, compro y vendo. Siempre tengo compradores de fincas rústicas. Doy dinero en hipotecas al tipo más bajo de plaza. Reserva absoluta. Habana No. 82. teléfono A-2474.
C3 7222 29 mar 16

COMPRO 3 a 5 caballerías en las provincias Pinar del Río, Habana o Matanzas, a precio barato, en carretera o cerca, pago al contado, trato con dueño. Apartado 846.
C3 8076 1-6 marz

C-5 Muebles y Prendas

A-4559. Compro muebles finos y corrientes, objetos artes antigüedades, máquinas coser, escribir, baúles, maletas, piano, nevera, plata, oro, libros, pago bien, negocio rápido. A-4559.
C5 8528 4-8 marz

COMPRAMOS objetos de arte finos, plata, bronce y porcelana, juegos de cubiertos, antigüedades, oro viejo. Pagamos bien. Operación rápida. Teléfono A-6628. 'La Regencia', Suárez 8-10.

COMPRO lámparas: de bronce finas, para sala, comedor, recibidor y cuartos, siendo finas todos los estilos. Pagándolas bien. Teléfono: A-6628 'La Regencia', Suárez 8-10.
C5 8458 4-19 marz

A-7757. Compro muebles finos, corrientes, pianos, máquinas coser, escribir, calcular, baúles, maletas, libros, oro iejo, ropa, objetos arte, antigüiedades, aparatos médicos, dentista. Acudo día festivo.
C5 7858 29 mar 7

C-8 Instrumentos de Músicas

A-5069. COMPRO piano, pianola, radios, juego cuarto, sala, recibidor, comedor, líquido casas enteras, libros, lámparas, ventiladores, muebles sueltos, efectos de cirujías, pago más que nadie. A-5069.
C8 8376 3-7 marz

C-9 Utiles de Oficinas

COMPRO UNDERWOOD. Pago contado deberá ser aproximadamente numeración dos millones. Julio de Cárdenas 1. A-5181.
C9 8278 2-5 Mar.

LOS Económicos DEL DIARIO LOS LEE quien puede pagar

Dpto. de CLASIFICADOS
Entrada principal del EDIFICIO
PRADO 103.—Telf. A-3333

SE VENDEN

V-1 Casas

REPARTO ALMENDARES

VENDO con frente a línea y en el mejor punto, 2 lujosos chalet. Tienen jardín, portal, sala, 4 grandes dormitorios, 2 lujosos baños, amplio comedor, pantry, cocina, garage y cuarto para criados y buen traspatio, estos son los más moderno y los más lujosos que pueden ver. Todo de primera. Véanlos que saldrán complacidos. Los damos con facilidades. Para verlos y llaves: calle 9 y 12, Almendares, oficina Dumas y Ayendre FO-2746.
VI 8493 4-6 marz

REPARTO BUENAVISTA

VENDEMOS casitas de mampostería, con grandes facilidades y sin intereses, una en $1,400; entrada $400 y $20 al mes. Otra en $1,200; entrada $400 y $20. Otra en $2,00; entrada $700 y $25. Otra en $1,600 y $25. Vengan a verlas y se harán dueños con poco dinero. Para tratos Calle 9 y 12, reparto Almendares, oficina Dumas y Ayendra. FO-2746.
VI 8494 4-6 marz

VENDO, regalado casa nueva grande y fresca, con garage y galería cerrada todo de primera. Véala si le gusta, ofrezca, tengo que embarcarme. San Mariano y Mayía Rodríguez a todas horas. Martínez.
VI 8470 4-7 marz

VEDADO, Hermoso y confortable chalet, vendo en $8,500 dando $1,300 y el resto con facilidades. Con sala, comedor, pantry, 4 habitaciones, 2 de criados, baño completo, garage, 350 metros terreno, negocio de oportunidad. Marrero, Aguiar 57. Teléfono A-7672.
V1 8450 3 mar 6

VEDADO. Vendo casa a pocos metros de la calle 23, moderna, jardín portal, sala, hall, tres cuartos, lujoso baño, comedor, garage, cuarto de criado y chofer, servicio. Precio $6.500. González M-2602.
VI 8194 2-8 marz

VENDO CASA MODERNA

EN LO MEJOR de Santo Suárez mide 12x23, sala, portal, comedor, 4 cuartos, gran baño, costó 10,000 se vende en 6,000 tiene 3 años solamente de fabricada. Informes. Banco Nueva Escocia 303. Tel. M-3824.
VI 8307 2 mar 5

PANADEROS

Vendo o alquilo una casa compuesta de portal, sala, tres habitaciones, comedor, servicios sanitarios y cocina al fondo, un aparador grande, dos hornos y enseres de panadería, fácil pago, venga a verme. Trato directo con su dueño, en Gustavo y Armando, reparto Santa Amalia. Telf. I-5016.
VI 8055 1 mar 6

HORROROSA ganga en el Vedado en la Calle 17 entre 28 y 30 número 3, vendo 340 metros de terreno con 3 habitaciones de mamposteria y garage para 2 máquinas y 4,000 ladrillos y algunas cosas más todo lo doy en 1,700 pesos. Informan su dueño en la misma.
VI 8196 2-5 marz

LINDA CASITA chica, dos plantas, cerca Galiano, Neptuno, vendo barata; sala, saleta, tres cuartos cada planta. Fresca y alegre. Dueño: Teléfono A-9302, de 10 a 4.
VI 8173 2-5 marz

GANGA, $4,400. En la Habana, calle Puerta Cerrada, vendo edificio moderno, 2 plantas, todo monolítico, decorado, cada planta, sala, 2 habitaciones, baño moderno, cocina, patio, un año terminado Admito parte en hipoteca. Alberto Cuervo, Obispo 59, altos. M-1537
VI 8117 1 mar 6

GANGA. Urge vender la casa de dos plantas sita en Antón Recio 56, tiene una superficie de 135 metros. Precio, $3,200. Informes a todas horas en Compostela 132 esquina a Merced.
VI 8154 1 mar 8

VEDADO. Se vende en mensualidades, casa 27 entre 28 y 30: Jardín, portal, sala, galería, 3 hermosas habitaciones, baño intercalado, comedor, patios, Aguirre M-6917.
VI 8018 1-5 marz

VENDO MAGNIFICA propiedad, calle 4, entre 21 y 23, cuatro cuartos, baño intercalado, patio interior y traspatio. Informes: Telf. A-2906.
VI 7558 27-8 Mar.

VENDO UNA CASA, punto céntrico, dos cuadras de Neptuno, dos de San Lázaro. Precio de situación. Informan: Virtudes 175 entre Oquendo y Soledad.
VI 7532 27 mar 5

V-2 Solares

REALIZO terrenos frente carretera Cotorro, Santa María. Kilómetro 9. Fondo a camino. Lo mejor. 20 centavos vara. Plazos. Teniente Rey 16 — A-7912.
V2 8179 2-6 marz

SE VENDE un solar 17.10 varas frente por 46.80 fondo. Avenida Santa Catalina. Reparto Mendoza. Frente doble línea tranvía y ómnibus en la esquina. Colegio cerca. Precio situación. Informan I-1972.
V2 8238 2-9 marz

COUNTRY CLUB PARK

¡¡OPORTUNIDAD Verdad! a 92 centavos vara, vendo 4,400 varas admirablemente situado. Informes:— I-4348.
V2 8017 1-6 marz

REPARTO KOHLY: En la parte más alta del Reparto. Se venden solares de 11.79 x 44.84 varas. Superficie: 528.46 varas, Urbanización completa. Cerca del tranvía. Precio de contado $2,400. Informan: Manzana de Gómez 364, de 8 a 11 a. m. Telf. A-0333.
V2 7565 27-8 Mar.

SE VENDE UN SOLAR de esquina, que mide 417 metros, en el corazón de La Habana. Precio de ocasión. Para más informes: Mr. González, Zanja núm. 143.
V2 6641 20-6 Mar.

VENDO O PERMUTO un solar de 471 varas con frente a la Calzada de Güines, Reparto La Rosalía, Luyanó, propio para comercio, Tejadillo 34, bajos.
V2 7850 29-5 Mar.

V-3 Fincas Rústicas

VENDO LOTE 10,000 varas propio para Granjas; agricultura, recreo. Viajes cinco centavos, $1,200. Facilidades. 20.000. Arriendo finca $14.00. (Radiola «RCA 28», V-104. Pickup, discos $55.00.) Acepto automóvil, brillantes. Cambio casas (Camagüey) por finca. M-6355. Genios 13.
V3 8527 4-10 arz

MANAGUA: Vendo la finca Santa Isabel, conocida por el cafetal. Facilidad pago. 5 y cuarto caballerías. Frutales Cerca de carretera. Dueño Jesús del Monte 398.
V3 8358 3-6 marz

GANGA. FINCA PROV. HABANA

Se vende la finca La Esperanza, en Guara, de 25 caballerías. Informa, señor Díaz, O-Reilly 40, 4o. piso. Teléfono M-7058.
V3 C 48 22 mar 13

SUSCRIBASE AL DIARIO DE LA MARINA

SE VENDEN

GANGA. FINCA PROV. HABANA

Se vende la finca Columbia o Palmito de Agua, sita en San Antonio de las Vegas, de 10 caballerías, en el camino de San Antonio a Guara. Magníficas tierras, aguadas, pastos, etc. Informa, señor Díaz, O-Reilly 40, 4o. piso. Telf. M-7058.
V-3 C-56 22-13 marzo

V-4 Establecimientos

BODEGUEROS

Vendo mi bodega por la primera oferta, en San Leonardo y Dolores, edificio de mampostería, no pago correteje. Trato sólo con el interesado. Pregunte por el dueño.
V4 8445 3 mar 9

SE REGALA un negocio que deja $120 a $150 mensual garantizados. Si hay desconfianza, se dá a prueba. Se vende $390 a la persona primera que llegue hacer negocio. Se explicará la causa al comprador y también se vende una vidriera tabacos, propia para cualquier esquina $15.00. Informan Economía número 3. El dueño entre Corrales y Apodaca, de 1 a 12 noche.
V4 8396 3-6 marz

VENDO LECHERIA: sitio lo más céntrico de esta capital $1.800 doy facilidad de pago; montada con todo lujo. Vea este claro negocio, más detalles: Monte y Cárdenas. Cuenya
V4 8323 3-8 marz

OPORTUNIDAD 5 DIAS $1.500

VENDO café sin cantina. Punto de mucho tránsito y está en muy buena condiciones. Vendo $28. Garantizado. Buen contrato barato alquiler. Informan Antón Recio y Monte, Benito, Café.
V4 8240 2-7 marz

AVISO, SE VENDE un gran taller de tintorería, con todos los adelantos modernos, con clientela segura. Se retira su dueño del negocio por tener que embarcar para España. Informan Compostela 121. Café.
V4 8220 2-8 marz

GRAN OPORTUNIDAD: bodega en la Habana, calle mucho tránsito, en $300. Tiene el doble de mercancías. Informan Infanta y Ayesterán, café Almendares, Carniado.
V4 8221 2-7 marz

BARBERIA: Se vende o mueblario de la misma. Desagüe 74.
V4 8169 2-5 marz

GARAGE

Se vende uno bien situado. Cinco años de contrato. Poco alquiler. Accesorios y Taller de Vulcanización. Facilidades de pago.—U-7632. 12 a 1 6 a 7.
V4 8163 2 12 marz

PERMUTO notaría. De la Habana por una del interior. Alberto Cuervo, Obispo 59 altos. M-1537
V4 8116 1 mar 6

POR TENER QUE embarcarme, vendo el salón de billares de Consulado y Neptuno, en $1,000, al lado del cabaret «El Gato Negro».
V4 7869 29-15 Mar.

BODEGA cantinera. Punto ideal para barra. Primera oferta. No soy del giro. Aprovechen los gangeros. Corral Falso y Cruz Verde, «La Perla», Guanabacoa.
V4 8585 1-16 marz

GRAN vidriera tabacos, quincalla, billetes, vendo, sin competencia, buen contrato, fácil pago. Informan, Muralla 103, almacén y segundo piso, de 12 a 2. S. Lizondo.
V4 5730 20 mar 6

V-5 Muebles y Prendas

JUEGO DE TRES cuerpos $50, sala $20. Concha entre Luco y Justicia, Luyanó. La Casa Mastache. El Palacio de los Muebles. Nota: Vendo también a muebleristas.
V5 8422 4-6 marz

MUEBLES BARATISIMOS: Escaparates $6.00; con lunas, $12.00; camas, $3.50; coquetas, $6.00; mesas noche $1.00; aparadores $6.00; mesas comer $4.00; fiambreras $3.00; neveras $7.00; máquinas Singer $10.00 victrolas, lámparas, burós, libreros, juego sala, comedor, cuarto, piezas sueltas a como quiera. San Rafael 152, esquina Marqués González, «La Colonial». Teléf. U-1488.
V5 8521 4-12 marz

REGALAMOS juego comedor de 6 sillas, aparador, vitrina, nevera, mesa, lámpara. En cualquier cosa. Lawton calle Dolores 316 entre 15 y 16 informan.
V5 8341 3-6 marz

REGALO bonito juego cuarto $25. jueguito sala para personas de gusto, nevera «Pich-Hillr» con filtro. También librero caoba, todo barato. San Joaquín 33 altos.
V5 8378 3-6 marz

FAMILIA particular desea vender barato, sala, recibidor, cuartos, comedor, nevera, máquina ovillo Singer, librero, sillones, portal, lámparas, cuadros. San José 97, bajos, entre Lucena Belascoaín.
V5 8374 3-10 marz

VENDO todos los modernos muebles de mi casa en flamante estado, muy baratos, en S. Lázaro 328, altos, casi esquina Belascoaín.
V5 8305 2 mar 8

VENDO finísimo juego recibidor o sala, Arte Italiano, mandado ha hacer a la moda, costó $220 contado regalo $45. Mesa teléfono, Renacimiento Español, con silla $10. Chasselog $7. Máquina Coser Singer ovillo central $20. Jesús del Monte 27, altos. A-5704.
V5 8225 2-5 marz

VENDO JUEGO cuarto moderno flamante barniz muñeca, magníficas lunas $35. Nevera grande cuadrada $12. Aparador y mesa $10. De primera. A-5704. Jesús del Monte 27, altos, esquina Tejas.
V5 8226 2-6 marz

JUEGO cuarto moderno color nogal, dos tonos sin uso véndese en $75, por embarcar, informan. San Rafael y Escobar, bodega.
V5 8204 2-6 marz

JUEGO cuarto moderno, caoba, tres cuerpos sin uso y radio «Víctor», véndesen en $95, y $55, por embarcar Calle 22 número 24, letra C esquina 19, bajos.
V5 8205 2-6 marz

POR LA TERCERA de su valor, vendo, juego sala, recibidor, comedor, cuarto, tres cuerpo, lámpara y varqueño. Concordia 31, altos, esquina a San Nicolás.
V5 8082 1-16 marz

AVISO a los particulares. Se vende un juego de mimbre tapizado, de lo mejor. Compuesto de un sofá, dos sillones, dos butacas, una mesa de centro, una lámpara de pié, un escritorio y su silla, un escritorio de palisandro antiguo. Es una obra de arte. unico en su clase en Cuba, es el preferido. Clase día y noche, objetos más Valle número 3
V5 8039 1-7 marz

MUEBLES. Juegos cuarto, $40. Sala $20; recibidor $25; comedor $35; juego cuarto 3 cuerpo $75; comedor Arte Moderno $68; estilo Renacimiento; neveras esmaltadas $12; de porcelana $30; sillones portal $8; camas niño $4; máquinas Singer $9; burós $8. Infanta 88. Cao y Pita. Telf. U-4362.
V5 7648 27 mar 6

MUEBLES y joyas a plazos. Juegos cuarto, sala, comedor, Arte Moderno, hasta con 10 pesos entrada y pagar como usted quiera También joyas de todas clases. Grandes facilidades de pago. La Eminencia. Neptuno 188 entre Gervasio y Belascoaín.
V5 C 43 13 marzo 14

MUEBLES CLASICOS y Arte Moderno, muy baratos, al contado y a plazos. Fabricación rápida a elección del cliente. Liquidación de enormes existencias, así como joyería, lámparas, etc., con el fondo y mensualidades que convenga al comprador. Cambiamos y alquilamos muebles, con opción a comprarlos incluso los de lujo, rebajando el 50 por ciento de lo pagado. La Casa Ruisánchez, (que anuncia la verdad). Angeles 13, esquina a Estrella, (del 25 al 31). Telf. A-2024
V5 5735 13-13 Mar.

SE VENDEN

BAULES Y MALETAS

De todas clases y tamaños, desde un peso. Joyas de ocasión; muebles y objetos de adorno. Lámparas.

ROPAS DE CALIDAD

Trajes para caballeros, ropas en general. Baratísimos juegos cama. «La Sociedad». Casa de Préstamos, Suárez 34, entre Apodaca y Gloria. Telf. A-7589.
V5 6647 20-6 Mar.

VENDO disgusto novios $170, regista de portal, sala, tres habitaciones derno verdad, nueve piezas. Comedor Renacimiento Español, doce piezas $110. Manrique 130, bajos, cerca Reina.
V5 8074 1-7 marz

V-6 Maquinarias

SE VENDE un motor de petróleo de 44 y 50 caballos, en muy buenas condiciones, con todas sus piezas de repuesto, pueden verlo caminando en la fábrica de muebles de Manuel Méndez, Desagüe número 82 esquina a Pajarito. Telf. U-2752.
V6 8437 3 mar 13

V-7 Automoviles y Accesorios

SI ESTA INTERESADO en un buen carro, no deje de ver Pontiac y Oldsmobile, Sedan, cuatro puertas. También cuña Pontiac. Todos en perfectas condiciones. Waters. Galiano 29 .
V7 8490 4-11 marz

CHEVROLET cerrado, gomas nuevas y chapa. Barato. Prado 44. Verlo de 1 a 4.
V7 8321 2-10 marz

VENDO automóvil Auburn, 5 pasajeros, abierto, todo flamante, en $150, para verlo de 6 p. m. en adelante en Mayía Rodríguez número 10 esquina Libertad. Santos Suárez, señor Saloín.
V7 8421 3 mar 6

REO SPEED. Wagon vendo dos, uno en chassis y otro carrozado, propio para guagua o carga, gomas de aire, dobles traseras. Están como nuevos Facilidades U-1799. Felix O-Shea 27 y Espada.
V7 8188 2-6 marz

MAGNIFICA lancha 23 pies. Traida directamente de fábrica, motor Dodge marino, costo $4,000. Casi regalada. Felix O-Shea U-1799, 27 entre Infanta y Marina: Automóviles.
V7 8185 2-5 marz

GANGA, Véndese Buick 7 pasajeros, perfecto estado en $600 o cámbiase por Ford o Chevrolet cerrado último modelo. Llame al FO-2486.
V7 8216 2-10 marz

MAGNIFICO Nash 5 pasajeros, turismo 10.000 kilómetros recorrido, gomas nuevas, pintura fábrica, chapa. Precio $375. con $150 al contado, resto $25, mensual. Felix O-Shea. U-1799.
V7 8189 2-6 marz

VENDO 56 automóviles de todas marcas y tipos a precios increibles. Doy facilidades pago. Las gangas mayores de la Habana. Felix O-Shea, 27 y Espada U-1799.
V7 8187 2-6 marz

2 MARMON magníficos, Sedan 5 pasajeros, como nuevos. Vestidura cuero, 6 ruedas alambre, tipo 1930. se dán regalados. Facilidades. Felix O-Shea, 27 y Espada U-1799.
V7 8186 2-6 marz

LINCOLN 7 asientos, vendo, cambio por carro cerrado, chico, por casa Habana vieja o finca alrededores A. Arenas, pagando diferencia. Cuba 11.
V7 8103 1 mar 5

SE VENDE camión Ford, sinfín, caja cerrada está

Marzo 5 de 1932 DIARIO DE LA MARINA Ejemplar 5 Centavos

Dos Derrotas del Quinto Ejército Chino Obligaron a las Tropas a Retirarse de Shanghai

A TRAVES DE LA VIDA

(Por Héctor de Saavedra)

VOTO CONTRARIO

Yo estaba a la puerta de mi Colegio, en Marianao, el día de las elecciones. Otros también estaban allí y quien sabe si pensaban que sería más juicioso votar por el candidato seguro. Entre las grandes simplezas de la inocencia humana, está el sufragio...

En esto llega un individuo, de aspecto limpio y decente y sin preámbulo alguno se dirige a la mesa y dice:

—Voto en contra.

Sorprendidos aquellos señores miran al hombre y no sin cierta prevención, creyéndolo loco, el presidente le pregunta:

—¿En contra de quién? Esta no es la forma.

—No conozco otra —responde el individuo— para expresar mi protesta.

—¿De qué no está Ud. conforme?

—De que se hayan suprimido los conductores y no haya sino una sola puerta en los ómnibus.

Se oyó una risotada y el Presidente dijo al individuo que allí no se trataba de eso y el hombre se marchó dando sus excusas.

Un poco lejos de la casa me uní a él, abandonando el Colegio que no tenía para mí ningún atractivo ya que todos los partidos me son iguales, por no decir indiferentes. La única agrupación a que me uniría con entusiasmo, todavía no se ha organizado...

—Veo —dije políticamente a aquel caballero— que deseaba Ud. formular su protesta contra la disposición que rige en algunos ómnibus. Si le puedo ser útil en algo yo soy periodista...

—No; gracias. Creí que se le pedía su opinión al pueblo en un asunto que es él quien ha de sufrir las consecuencias.

—No, señor. Aquellos señores esperaban el voto para otro objeto muy distinto. El pueblo, ¿sabe usted? es un gran «nadie» que sólo tiene personalidad en los discursos y los escritos, pero individualmente nadie es pueblo.

El hombre me miró con cierta consideración y dijo:

—¿Usted tiene algún interés en que se cierre la puerta trasera de las guaguas.

—¡Ninguno en absoluto! Por mí pueden cerrar, también, la de adelante.

—Sería, entonces, muy difícil entrar. Pero una sola puerta y un solo empleado, es imposible.

—Pues fuera de aquí suele hacerse.

—Que ya sepa en algunas líneas, en los Estados Unidos, pero eso no se usa en Europa. Además todo lo que hacen los americanos no podemos copiarlo.

—Otra raza, otra mentalidad..

—No, señor. La cuestión está en el concepto del derecho ajeno. En ningún ómnibus de Londres, de París o de New York y se lo puedo afirmar porque lo he visto— se admiten más pasajeros que los que van sentados y los que se señalan en la plataforma. Así puede el chauffeur conducir el carro, cobrar y cerrar la puerta. Los pasajeros entrar y salen sin incomodarse. Pero aquí ¿sabe usted lo que sucede?

—¡Ay, lo he sufrido!

—Veo que usted lo conoce. Entra toda la gente que quiere y cuando las personas van como sardinas en cuñete es un problema salir del interior. Tienen que echarse al arroyo todos los que están apeñuzcados junto al chauffeur. Se levantan protestas, quejas y hasta tragedias. Se hace más largo el viaje porque se pierde tiempo, y muchos se aprovechan para ir colgados y no pagar puesto que el chauffeur-conductor-cobrador y apuntador va atado a su asiento como un perro a su cadena. Es tremendo. Y todo por ahorrarse el sueldo de un empleado.

—La vida se hace difícil.

—¡Pero no debemos hacerla imposible !Aquí no pensamos nunca en lo que es intolerable.

—Permítame que le diga que el remedio está en las propias manos del que se siente lastimado. Las guaguas no cometerían esos abusos si el público prefiriera ir en automóvil...

LADOUMERGUE, DECLARADO PROFESIONAL, NO PODRA CORRER EN LOS ANGELES

PARIS, marzo (A. P.)— El nombre de Jules Ladoumegue, poseedor del record mundial de la milla, fué retirado esta noche de la lista de los atletas de la Federación Atlética Amateur Francesa, acusado de profesionalismo. De no ser rehabilitado Ladoumegue no competirá por Francia en los juegos Olímpicos de Los Angeles.

Ladoumegue perdió su licencia como amateurs el día primero de febrero, cuando la Federación comenzó una investigación sobre las acusaciones que se le hacían al gran corredor estrella francés de distancias medias de haber aceptado dinero, en forma disimulada, por aparecer en una competencia.

El Comité Ejecutivo de la Federación se reunió esta noche para escuchar la apelación de Ladoumegue y retiró su nombre de su lista de atletas.

CIENTO VEINTICINCO MIL MUJERES Y VEINTE MIL NINOS FIGURAN ENTRE LOS REFUGIADOS CHINOS QUE SON ALIMENTADOS EN SHANGHAI

Dos generales del décimonono ejército chino que defendía los fuertes de Woosung, se negaron a obedecer la orden de evacuación y prefirieron morir antes que abandonar la posición y dejaron un mensaje aconsejando la resistencia al invasor extranjero

SHANGHAI, China, marzo 4. AP.—El tronar de la artillería en Tait Sang, a veinticinco millas al noroeste de esta capital, y el anuncio del gobierno de Nankin de que los chinos han rechazado las últimas condiciones de paz de los japoneses, han causado profundo malestar en Shanghai. Las noticias oficiales chinas de Tait Shang dicen que la undécima división japonesa había atacado a las fuerzas chinas y que se está librando una enconada batalla, agregando que los chinos hacen una tenaz resistencia.

Los oficiales militares y navales japoneses niegan que se combata alrededor de Tait Sang no obstante las noticias de muchos viajeros que dicen haber oído descargas de artillería. Las mismas autoridades dicen que no se han tomado la molestia de discutir la negativa de los chinos a aceptar las condiciones de paz japonesas.

LOS JAPONESES NIEGAN QUE SIGAN AVANZANDO

Los funcionarios nipones han informado lo que sigue:

«Las fuerzas japonesas se mantienen en las mismas posiciones en que se encontraban ayer cuando se suspendieron las hostilidades y están concentrando sus unidades dentro de un área situada al este de una línea trazada entre Nanziang y Kating».

Si China ha rechazado las demandas japonesas, dijeron los oficiales militares nipones, la situación queda paralizada, pues las órdenes del general que manda las tropas es que estas se mantengan indefinidamente en sus posiciones.

En ausencia de guerra en la inmediata vecindad de esta ciudad, la población comenzó a abrir los establecimiento y jiró una visita a Chapei, Paoshan, Woosung, Kian Wan y otros puntos cercanos para darse cuenta de la destrución. Está resultando un problema apremiante el de los centenares de miles de chinos sin hogar que han acampado dentro de la concesión internacional, así como en la parte francesa. Entre los refugiados hay 125.000 mujeres y 20.000 niños, así como muchos centenares de soldados chinos heridos. Hasta ahora están recibiendo dos comidas diarias así como otras atenciones por medio de las organizaciones de auxilio. Además de todos estos millares muchos huérfanos se encuentran en manos de los residentes del establecimiento.

ES ESPELUZNANTE EL ESPECTACULO DE CHAPEI-WOOSUNG

La línea de batalla Chapei-Woosung ofrece un espectáculo horroroso. Automóviles abandonados, cadáveres corrompidos y edificios acribillados a balazos marcan la línea de retirada del ejército décimonono chino.

El saqueo y la apresurada retirada de las tropas se advierte especialmente, pues no han quedado joyas, ni ropas de abrigo ni alimentos de ninguna clase. Los camiones y automóviles abandonados indican que hubo prisa por escapar ante el avance de las fuerzas japonesas. Los chinos, tal fué la rapidez con que tuvieron que evacuar el área, no pudieron destruir muchos de los puentes.

Chapei da lástima. Ni un solo edificio ha escapado a la destrucción y las calles, antes llenas de vida, están ahora ocupadas por escombros.

Tan precipitada fué la huida de las tropas chinas, que ni siquiera pudieron destruir los puentes de madera que habían construido sobre numerosos arroyos algunas semanas antes. Esto, como es natural, facilitó el avance de los japoneses.

DOS FRACASOS DEL QUINTO EJERCITO CHINO

Los funcionarios chinos dijeron hoy que la retirada del frente de batalla de Shanghai se debió a dos fracasos del quinto ejército, organización del gobierno de Nankin. El décimonono ejército que defendió a Shanghai procede de Cantón. El quinto ejército, agregan los chinos, estaba defendiendo el sector Kiang Wan-Miao Chung Chen y fué derrotado por los japoneses, que rompieron la línea el 20 de febrero. Entonces fué reemplazado el quinto ejército por grupos del décimonono en ese sector, pasando el primero al área de Liuho que estaba tranquila.

Cuando los japoneses desembarcaron sus últimos refuerzos en Liuho y comenzaron un nuevo acance allí, el quinto ejército volvió a ser vencido, según la versión oficial, y cuando las tropas del décimonono llegaron a prestarle auxilio se debilitó tanto la línea en Kiang Wan que los japoneses consiguieron romperla,

Desde que comenzó la retirada se han formulado muchas protestas contra el gobierno nacionalista y los chinos de esta localidad han condenado a Nankin por no haber mandado refuerzos a Shanghai al objeto de que el décimonono se mantuviera en las líneas.

Dos generales chinos, Tang Chi-Shui y Con Chao-Yuan, ambos del décimonono, perecieron en la defensa de los fuertes de Woosung, según informa el comunicado oficial.

Ambos se negaron a cumplir las órdenes del general Tsai Ting Kai, comandante del décimonono, de que evacuaran los fuertes cuando comenzara la retirada china. Prefirieron morir y dejaron un mensaje aconsejando a la nación que «continúe resistiendo al invasor extranjero», confiando en que el territorio perdido se recuperará pronto.

PARECE QUE LOS CHINOS QUIEREN CORTAR LA RETIRADA

T. V. Soong, ministro de Hacienda del gobierno nacionalista de China, causó una gran excitación con sus declaraciones relativas a que el gobierno se propone organizar una expedición para que suprima el nuevo estado federado de la Manchuria.

«Se han dado categóricas instrucciones a los jefes de las aduanas», dice Soong, «para que no permitan ninguna intervención en el cobro ni en las remisiones de los ingresos de la Aduana en Manchuria».

Llama al nuevo Estado «gobierno juguete» y dice que sus amenazas contra la integridad de las aduanas afecta a las potencias extranjeras y a los tenedores extranjeros de bonos chinos así como al gobierno nacionalista.

El ejército chino, según se tiene entendido, ha desaparecido prácticamente hacia el Oeste. Los funcionarios japoneses declaran que sus tropas ya no tienen enemigos.

Algunos observadores, menos optimistas acerca de las posibilidades de un arreglo definitivo, predicen que es posible que los chinos continúen retirándose mientras avancen los japoneses y que después reanudarán su oposición, dejando a los japoneses en una difícil situación de la cual saldrán después de considerables sacrificios.

EL BARON TAKUMA DAN, QUE ERA EL HOMBRE MAS RICO DEL JAPON, ASESINADO POR UN DESCONOCIDO

TOKIO, marzo 5 (sábado) (A. P.) —El barón Takuma Dan, director general de los grandes intereses comerciales de la Compañía Hitsui, falleció hoy al mediodía, a consecuencia de las heridas que le infligió un desconocido, en momentos en que dejaba su automóvil, frente al Banco Mitsui. No se sabe aun si el criminal lo atacó a tiros o con arma blanca.

El barón Dan era probablamente la figura más destacada del mundo financiero japonés. Estuvo en los Estados Unidos en 1921, con un grupo de hombres de negocios, para gestionar mejores relaciones comerciales.

La Casa Mitsui es la más rica del mundo oriental. Controla minas, bancos, ferrocarriles, líneas de barcos, fábricas y comercios de todas clases. Los japoneses tomaban a Mitsui como el prototipo del Creso moderno.

CELEBRAN VICTORIAS IMAGINARIAS LOS CHINOS DE SHANGHAI

SHANGHAI, marzo 5 (A. P.)—Los chinos de Shanghai aprovecharon la fiesta del Año Nuevo, trasladada a hoy, para celebrar victorias sobre los japoneses, puramente imaginarias. El entusiasmo popular era indescriptible. Los vendedores de periódicos pregonaron hojas diciendo que el décimonono ejército chino había recuperado a Nanziang, causando centenares de muertos a los japoneses. También que Liuho había sido retomado por los chinos y que un buque de guerra nipón había sido hundido.

Todos estos informes, absolutamente falsos, tuvieron la virtud de hacer enloquecer de delirio patriótico al pueblo.

REFORZADO CON DIEZ MIL HOMBRES EL EJERCITO JAPONES

SHANGHAI, marzo 5 (sábado) (A. P.)—El ejército japonés que controla la zona de Shanghai fué reforzado hoy por diez mil hombres. Ocho mil de ellos fueron desembarcados en Liuho y dos mil en Wusung. Se sabe que todos los infantes de Marina que prestaban servicios en ese distrito, están volviendo a sus respectivos buques.

Los ciudadanos de Shanghai sufrieron hoy un susto al escucharse de repente una serie de detonaciones. Todo el mundo corrió. Después se supo que sólo había sido un paquete de cohetes de gran tamaño.

Parece que los chinos estaban apercibidos para celebrar tan ruidosamente como siempre el día de su Año Nuevo, y que debido a la gran batalla que se estaba librando, lo pospusieron hasta hoy. Los cohetes que tanto pánico causaron, fueron la avanzada de muchos miles más, que estuvieron sonando hasta la hora del toque de queda: diez de la noche.

BARCOS QUE SE ESPERAN

MARZO 5

Morro Castle, de New York; Cristóbal Colón, de Coruña; Cuba, de Cayo Hueso.

AUMENTAN LOS IMPUESTOS A LOS CIGARROS Y LOS TABACOS EN EL URUGUAY

MONTEVIDEO, marzo 4. AP.—El Gobierno decidió hoy aumentar los impuestos a los cigarrillos, tabacos, cerveza y bebidas alcohólicas, reduciendo al mismo tiempo todos los gastos presupuestados én un veinte por ciento.

El objeto del plan es enjugar el déficit de un millón 640 mil pesos que se espera en este año fiscal.

Se cree que el Senado y la Cámara rechazarán el aumento de los impuestos referidos, aunque aceptarán la reducción de los gastos.

EL SECUESTRO DEL HIJO DE LINDBERGH.—El vigilante Charles Williamson, de los primeros que llegó a la residencia del «Aguila Solitaria», y uno de los más empeñados investigadores del secuestro, aparece en esta foto informando a los periodistas.

Siguiendo la Antigua Etiqueta Manchú, Henry Pu Yí Rechaza Dos Veces la Presidencia Manchuriana

El Gobierno Japonés considera que la guerra en China ha terminado, a pesar de las actividades en los delegados en la Liga. Envío de fuerzas contra los rebeldes en la Manchuria

MUKDEN, Manchuria, marzo 4.—(A. P.)—Henry Pu-Yi, que fué Niño-Emperador de China, se ha negado muy cumplidamente a aceptar el cargo de primer magistrado del nuevo Estado manchuriano que se le ha ofrecido por segunda vez hoy; pero esto, según dicen los funcionarios chinos de esta ciudad, es simplemente una antigua costumbre del país, y esperan que acepte al tercer ofrecimiento.

Los planes para la toma de posesión de Pu-Yi en Chang Chun, la nueva capital de la Manchuria el 9 de marzo, están completos.

Dos negativas, dicen los funcionarios, exige la antigua etiqueta manchú. Los emperadores manchúes, que fueron los antecesores de Pu-Yi, estaban acostumbrados a aceptar sus coronas, después de rechazarlas dos veces.

Una Comisión de treinta representantes de los distintos distritos de la Manchuria visitó al ex-niño emperador en su residencia próxima a Port Arthur hoy, y le hizo la segunda oferta. Declaró Yi que no tenía la preparación necesaria para el alto cargo.

Una tercera y última delegación saldrá de ésta tan pronto como regrese la segunda comisión, para repetir la oferta. Estará presidida por Chang Chin-Hui, presidente de la Comisión Ejecutiva del nuevo Estado.

LA BRIGADA JAPONESA DE AMANO LLEGO A HARBIN

HARBIN, Manchuria, marzo 4. (A. P.)—La brigada del general Amano, que marcha hacia el Nordeste de la Manchuria para acabar con la rebelión contra el nuevo Estado federado, salió esta madrugada de Imien Po por el Ferrocarril Oriental de China y llegó a Harbin a las cuatro de la tarde.

Las noticias de Hailin dicen que los insurgentes huyeron antes de que llegaran los japoneses y que reina completa tranquilidad en la ciudad. La brigada hace preparativos para avanzar a pie hasta Ninguta.

LOS FUNCIONARIOS NIPONES CONSIDERAN QUE HA TERMINADO LA GUERRA

TOKIO, Japón, marzo 4. (A. P.) —Hoy se recibieron noticias dando cuenta de una insurrección contra la federación manchuriana, formada bajo los auspicios japoneses, la que estalló en el mes de febrero.

Un despacho de la agencia Rengo, fechado en Manchuli, Manchuria, dice que se había registrado una rebelión contra el régimen del general Ma Chan-Shan en Hei Lung Kiang y que Manchuli y Hailar, en esa provincia del Sur, habían sido tomadas por los rebeldes.

En cuanto a la situación de Shanghai, los funcionarios del Gobierno japonés reiteran su confianza en que «la guerra ha terminado» en China, a pesar de las actividades de los chinos en Ginebra.

Dicen que, a su juicio, el ejército décimonono está tan destrozado que no podrá reanudar la lucha y que el general Chiang Kai-Shek, del régimen de Nankin, probablemente no asumirá una actitud hostil por ahora.

El Japón, siguen diciendo, espera los resultados de la conferencia de Shanghai.

Una comisión de reservistas del ejército visitó a Inazo Nitobe, famoso liberal japonés, en el hospital de ésta donde se halla enfermo y le pidió explicaciones por el discurso que pronunció hace más de dos semanas criticando el militarismo japonés.

M. Nitobe abandonó el lecho del hospital, donde se está curando una neuralgia, y se presentó ante una conferencia nacional de la Asociación de Reservistas. Declaró que no habían sido bien interpretadas sus palabras y agregó que se había limitado a decir que sería deplorable que sobre el Japón influyera un grupo de militares como ocurre en China.

EL BANCO DE ECUADOR SE NIEGA A PRESTAR DINERO AL GOBIERNO CONSTITUIDO

GUAYAQUIL, Ecuador, marzo 4. AP.—Ante la reiterada negativa del Banco Central a conceder al gobierno un empréstito de quince millones de sucres, el gobierno han manifestado que estudia la posibilidad de derogar los decretos de emergencia y de restablecer el patrón oro, manifestando que una inconvertibilidad, sin empréstito, empeoraría la situación del país, lejos de aliviarla.

EL JEFE DEL CUERPO AEREO DE CHILE FUE DESTITUIDO

SANTIAGO DE CHILE, marzo 4. AP.—El gobierno ha destituido al coronel Arturo Merino Benítez, ex jefe del cuerpo aéreo, privándole de todos los cargos y títulos militares.

Merino Benítez fué uno de los ayudantes del dictador Ibáñez, y últimamente había estado escribiendo artículos en periódicos y revistas atacando al actual jefe de las fuerzas aéreas así como a otros funcionarios y también a distintos diplomáticos y compañías extranjeras.

RUSIA CONFIESA QUE PREPARA SUS TROPAS PARA DEFENDERSE CONTRA UN ATAQUE DEL JAPON

MOSCU, Rusia, marzo 4. AP.—El Soviet de Rusia ha confesado hoy que está concentrando un ejército cerca de la frontera siberiana con el Extremo Oriente para defenderse «contra un ataque de los japoneses».

La confesión se hizo por el periódico «Izvestia», órgano del gobierno y ha sido inspirada por una declaración del ministerio de Estado japonés el 29 del pasado mes.

La declaración del ministerio de Estado de Tokío en cuestión, publicada aquí, decía: El cónsul japonés en Vladivostok dice que el Soviet de Rusia está concentrando grandes contingentes de tropas y mucho material de guerra y predice «una colisión» pronto entre Japón y Rusia.

Asegurando que la información japonesa fué obtenida por «los extranjeros» que residen en Vladivostok, el periódico «Izvestia» agrega que el informe japonés claramente manifiesta «aspiraciones provocativas» y que ya no es necesario negar la predicción de un choque.

«Es mucho más interesante hacer notar que los políticos japoneses tratan de utilizar informes de «origen envenenado» en vez de estar más atentos a los hechos emanados de nuestra política de paz», agrega el periódico.

«No tenemos ninguna razón para ocultar el hecho de que las condiciones en el Extremo Oriente, que tales hechos han puesto de relieve, obligan a la Unión Soviet a reforzar su capacidad defensiva y la seguridad de su frontera, aumentando particularmente las fronteras con el Extremo Oriente.

«Todo lo más que podemos hacer es adoptar las medidas necesarias para defender nuestra frontera contra ataques exteriores».

Esta primera admisión oficial de que Rusia está realizando maniobras defensivas ha sido inspirada también por documentos atribuidos a los altos jefes militares nipones. Estos documentos, dice el periódico, proponen no solamente la invasión de la Siberia, sino una combinación con las demás naciones para atacar a la Unión de los Soviets.

«Izvestia» también ve un movimiento en el Japón «para violar las concesiones de pesca en el Extremo Oriente soviético».

Termina diciendo el órgano del gobierno bolsheviki:

«Indican estos hechos el creciente peligro de agresión contra la Unión Soviet desde la Manchuria, lo que exige vigilancia por nuestra parte así como que adoptemos las necesarias medidas de defensa».

CONMOVIDA POR EL RELATO DE LA INVASION QUE HIZO YEN, LA LIGA ACORDO PEDIR EL CESE DE HOSTILIDADES Y LA RETIRADA JAPONESA

El delegado japonés pidió que las fuerzas chinas fuesen incluídas en la orden de retirada, pero la Asamblea se opuso y el delegado chino expresó su creencia de que no se impondrán condiciones de retirada a unas tropas que no habían invadido nada

GINEBRA, marzo 4. AP.—La Asamblea de la Liga de las Naciones acordó hoy por unanimidad pedir a China y Japón que negocien la cesación de las hostilidades en Shanghai, con inclusión de la retirada de las fuerzas japonesas.

La Asamblea se expresó en una resolución que contiene tres puntos, en los cuales se dispone que las grandes potencias ayuden a la concertación de las condiciones del armisticio.

Ante la seguridad de una derrota a causa del concierto de voluntades de cincuenta Estados, Naotake Sato, representante del Japón, apoyó la resolución y, sonriendo, abandonó sus esfuerzos encaminados a que las fuerzas chinas se incluyeran dentro de las condiciones de las proyectadas negociaciones.

EL DISCURSO DEL DELEGADO CHINO CONMUEVE A LA ASAMBLEA

La resolución se adoptó por la Asamblea después que el delegado chino W. W. Yen, pronunció un apasionado discurso pidiendo que se impidiese el avance de los japoneses en Shanghai, el cual, agregó, continúa.

Conmovida por la descripción del patriota chino, los jefes de la Asamblea procedieron a redactar la resolución, que tiende a aclarar la situación respecto a si existe o no un armisticio así como a instituir un procedimiento para la retirada de las fuerzas japonesas.

La Asamblea volverá a reunirse el sábado para tratar más detenidamente de la situación.

MEROS ESPECTADORES LOS DELEGADOS AMERICANOS

La delegación americana a la conferencia mundial del desarme era espectadora de los acontecimientos de esta noche, los cuales se interpretan como una demostración de la firmeza con que procede la Asamblea con relación a un problema que ha estado estudiando el Consejo de la Liga sin éxito.

Paul Hymans, presidente de la Asamblea, cuya país—Bélgica—conoce los horrores de la invasión, dirigió el procedimiento con gran vigor. Denunció el intento de los japoneses de modificar la resolución e insistió en que «ha llegado el momento en que tiene que hablar la Asamblea».

M. Sato, que sustituía a Tsuneo Matsudaira, Embajador japonés en la Gran Bretaña, había aceptado los párrafos primero y segundo de la resolución, pero deseaba que se enmendara el tercero en el sentido de que la conferencia regulase las condiciones y detalles concernientes a la retirada de las fuerzas japonesas así como la futura situación de las fuerzas chinas.

Hymans, el doctor Giuseppe Motta, delegado de Suiza, y el doctor Eduard Benes, de Checoeslovaquia, manifestaron inmediatamente que la Asamblea no podía aceptar tal variación. Sato sonrió retirando su proposición.

«LOS CHINOS NO PUEDEN RETIRARSE DE UN SUELO QUE NO HAN INVADIDO»

Abandonando el tono sentimental que había conmovido de manera tan efectiva a la Asamblea, el doctor Yen cerró la sesión de esta noche con un reposado discurso dando a conocer la forma en que interpreta China la resolución aprobada. Dijo:

«Las negociaciones mencionadas en el párrafo tres se refieren a las de un armisticio, más bien a una conferencia de Shanghai, que seguirá a las negociaciones del armisticio.

«Aceptamos la resolución sobre esa base y también en la forma espléndidamente expuesta por M. Motta y M. Benes, de que no se impondrán condiciones de retirada a las tropas que ocupan un territorio que no han invadido.

«Consideramos que no puede pedirse a los miembros de la Liga ni debe esperarse de ellos que paguen el precio de ser protegidos contra la agresión extranjera, que está garantizada para todos los miembros de la Liga por el convenio».

LA REBELION DE FASCISTAS FINLANDESES

Ayer se apoderaron de otra ciudad, pero la Guardia Civil los arrojó de la misma

HELSINGFORS, Finlandia, marzo 4 (AP) Los fascistas de la organización llamada Lapua, rebelde contra el Gobierno finlandés, se apoderaron hoy de la población de Jyvaskyla, pero no pudieron mantenerse mucho tiempo en ella.

Un destacamento de guardias civiles les hizo evacuar esta noche, a primera hora. Se informa que los rebeldes eran menos de doscientos.

Los fascistas siguen en la posesión de Mantsala, a 25 millas de esta capital, donde comenzó el levantamiento hace una semana. Se sabe que han enviado mensajes al Presidente Svinhufvud.

El Gobierno anuncia que la insurrección de la Lapua ha fracasado en todas partes, y aunque se nota gran agitación entre los estudiantes de Helsingfors, pocos han dejado esta ciudad para trasladarse a Mantsala.

Los rebeldes de Jyvaskyla dieron una proclama dirigida al «partido blanco» de Finlandia, en la que declaran que el Presidente ha sido extraviado por su Gabinete, y no conoce la verdadera situación en que está el país.

TRATADOS DE COMERCIO MUY IMPORTANTES

Han sido firmados por Italia Francia y Austria para regular las relaciones de su comercio

ROMA, marzo 4 (AP) Francia e Italia firmaron hoy un convenio provisional para la regulación de su comercio, mientras se termina el nuevo tratado, y al mismo tiempo Italia y Austria firmaban otro pacto semejante, sobre diversos aspectos de sus relaciones comerciales.

El convenio franco-italiano reemplazará el tratado comercial de 1922 que fué denunciado por Francia el 17 de diciembre de 1931. Los representantes de ambas naciones se reunirán en fecha todavía no fijada, con el propósito de formular un nuevo tratado permanente.

Las variaciones de los cambios y la variable situación económica de ambos países ha sido una de las razones para la denuncia del viejo pacto.

El Ministro de Estado Dino Grandi y los Embajadores de Francia y Austria firmaron los dos convenios.

El italo-austriaco pone los cimientos para que una comisión de los dos países regule los embarques ferroviarios, y para la creación de una organización permanente de crédito que ayude las exportaciones, la cual mantendrá oficinas administrativas en Milán y Viena.

CAUSA DE LOS TRASTORNOS ATMOSFERICOS ACTUALES

SANTIAGO DE CUBA, marzo 4.—DIARIO. Habana.

El doctor Pueyo, conocido geólogo, ha hecho públicas declaraciones en relación con las perturbaciones atmosféricas que se registran. Este científico fué, según se dice, quien predijo el terremoto último con varios días de anticipación.

Hoy ha manifestado: —Este estado atmosférico se debe a la pérdida de electrones que junto con gran parte del ozono atmosférico están emigrando hacia las regiones polares para dar lugar a una gran aurora boreal que, al disiparse, producirá en aquellas regiones el primer ciclón del año. Obsérvese que la brújula ha perdido hoy su desviación natural, marcando el norte absoluto. Puede tener consecuencias este estado de la atmósfera. La falta de ozono puede dar lugar a enfermedades microbianas. El sabio maestro se ha referido así debido a que intensa neblina cubre parte del territorio nacional y que el Observatorio de esa no se explica.—**Matías Vega**, corresponsal.

El Chalet

LO ENTREGAREMOS EN MARZO

Tres días antes de la fecha del Sorteo daremos a conocer la cifra exacta de Bonos expedidos que entran en la amortización.

Si la cifra que se obtenga con la combinación de los terminales de los tres primeros premios de la Lotería Nacional resultare mayor que la del último bono expedido legalmente o diera la cifra 00000 se volverá a sortear el domingo 27, pues no necesitamos aclarar que es nuestro decidido propósito que ese Chalet pase a mano de algún suscriptor, de acuerdo con el Plan de la Unión Mutualista, y sin demoras innecesarias.

Lectura Comentada

(Por Gastón MORA)

En una Revista extranjera se lo siguiente: «La literatura polí económica de la Nueva Rusia tu mucha demanda en Alemania, I lia, España e Inglaterra, y en m chos países de la América latin En Francia, por el contrario, literatura encuentra un mer muy flojo». La Revista que po ca esta «Nota Bibliográfica» no pone ningún comentario. Nosotr se lo vamos a poner. Ya hace alg tiempo que un periódico social francés dijo que bajo la dictad del General Primo de Rivera, en E paña, se había difundido mucho esta nación la literatura «socio-e nómica» de la Nueva Rusia, y a noticia hubimos de recogerla y mentarla oportunamente en es columnas. Ahora repite lo mismo Revista aludida. La divulgación esa literatura en los países cita en la consabida «Nota Bibliográfi es fácil de comprender, si no se vida que en Alemania, Italia, Es ña, Inglaterra y en la generali de las repúblicas latinas, existe prevalece el sistema de los gran dominios territoriales pertenecien a particulares. En estos nues tiempos lo que desea el proletari rural es la nacionalización de tierras, y el proletariado urban nacionalización de las industrias como en la Nueva Rusia ambas sas son ya una realidad, de ahí popularidad que en los express países alcanzan los libros y publi ciones de Rusia en que se habla su nuevo régimen «socio-econó co». El problema agrario, sobre do, está planteado en Alema Italia, España, Inglaterra y en América latina. Este problema ge del hecho de haber vastos minios territoriales en esas regio los cuales se hallan **amortizados** pocas manos. El problema no se p senta con tanta amenazadora vedad en Italia porque lo impide régimen político de «compresión de «mano dura», que allí manti su actual Gobierno **fascista**. Pe cuando ese régimen de gobierno saparezca, como hubo de desapa cer el de Primo de Rivera, en E paña, la cuestión agraria surg cha cuestión reviste ahora en la ciente República española. El ex so de población y la demanda ciente e imperiosa de nuevas tier cultivables, pondrán fin, en tod partes, al **latifundismo** agrario.

No ha mucho que el Primer M nistro inglés, Mr. Mac Donald, de que el remedio para la desocupa estaba en **«la vuelta a la tierr** Pero para volver a ella **es pre tenerla**. En la Gran Bretaña ahor dan los grandes dominios territo les. Cuando se expropien para **po celarlos** y venderlos a los cultiva res, —como se ha hecho en Irla da, con prodigiosos resulta económicos— entonces será pos hacer lo que indica Mr. Mac Don Entonces habrá menos desocupa en los centros urbanos, y más tr bajadores en los campos. Habrá m nos obreros industriales, y m agricultores. Tener un lote de ter no, una casa, animales de labran y aperos de agricultura **es poseer seguro contra la miseria y el ha bre. «Dad a un hombre**, dice el e nomista inglés **Arthur Young, propiedad de una roca, y la con tirá en un jardín. Quitadle la p piedad, y el jardín volverá a co vertirse en roca».**

En Francia carece de merc apreciable la literatura **«socio-e nómica»** de la Nueva Rusia. Esto debe a que Francia, como sabe do el mundo, es un país de **paque propietarios agrícolas**. Son unos millones. Allí no hay latifundi Esta fué la inmensa reforma de Gran Revolución. Esta reforma, realizó la democratización de la p piedad territorial, creando una m merosa y fuerte burguesía rural, sido y es un formidable muro contención para las doctrinas comunismo. El mejor **antídoto** éste es la propiedad. Mientras un país haya millones de hombr **sin trabajo**, y unos cuantos m poseedores de enormes dominios territoriales, habrá pauperismo y desesperación en ese país. **Todo vie de la tierra y todo a ella vuelve.** E se ha dicho siempre, **un don de Naturaleza. Nadie debe monopo zarlo para usufructuarlo.**

EL MARISCAL HINDENBURG REVISTIO A LAS TROPAS EN BERLIN, CON GRAN ENERGIA

BERLIN, marzo 4. SE. El Pre dente Von Hindenburg, pasó revis hoy al ejército en Berlín, demostra do no obstante su avanzada ed perfecta salud y juveniles bríos. el primer acto que realiza al inic la campaña por su reelección.

El público presenció asombrado marcial desfile de las tropas ante viejo mariscal que asimismo recorr toda la línea mientras la multitu aplaudía.

Los razonamientos de la oposición basados en la quebrantada salud del general aparece sin fundamento.

M.E.C.D. 2016