1A SECCION 1

El DIARIO DE LA MARINA es el periódico más antiguo de Cuba. Fué fundado en el año mil ochocientos treinta y dos.

SERVICIOS ESPECIALES DE ESPAÑA

DIARIO DE LA MARINA

MIEMBRO de The Associated Press. Esta queda autorizada para usar nuestros servicios y noticias de información.

HILO DIRECTO CON NUEVA YORK

1A SECCION 1

AÑO CIEN.—NUMERO 36. ACOGIDO A LA FRANQUICIA POSTAL LA HABANA, VIERNES, 5 DE FEBRERO DE 1932.—SANTAS AGUEDA Y FELICIA TIEMPO PARA HOY: BUENO EJEMPLAR: 5 CENTAVOS

El Secretario de O. P. Informa Oficialmente que el 50x100 de las Casas Sufrieron Daños en Santiago

CONTINUA LA SERIE DE TEMBLORES DE TIERRA AFECTANDO A CAPITAL DE ORIENTE

HASTA AHORA HAY TRECE MUERTOS, DOSCIENTOS HERIDOS, DE ESTOS SOLO DIECINUEVE GRAVES; UNA DOCENA DE EDIFICIOS IMPORTANTES, AVERIADOS, Y CUATRO CALLES HAN QUEDADO CERRADAS AL TRANSITO

La ciudad no presenta un aspecto deplorable desde el aire, porque los desperfectos están, en su mayoría en los tabiques interiores, techos y arquitrabes, presentando buen aspecto las fachadas. Habrá que demoler las dos torres de la Catedral y el edificio del Club S. Carlos

Telefónicamente, anoche, a las 7, el Secretario de Obras Públicas, que se encuentra en Santiago de Cuba dirigiendo los trabajos de escombreo y saneamiento de la ciudad, informó al Presidente de la República de los siguientes particulares sobre las consecuencias del terremoto que asoló la población oriental:

Dr. Narciso Onetti
Secretario de O. P.

Resumen de las desgracias personales

Hasta este momento se ha confirmado la muerte de las siguientes personas: Antonio Pagés; María Casas Suárez; Ofelia Rondón y una hija de ésta; un hijo de la señora Jose Duarte cuyo nombre se ignora; Ernesto Marrero; Manuel Araujo; Hortensia Ramírez; Diógenes Caballero; Antonia Ramírez; Fidel Eduardo Quiaba; Christian Vaillan y José Catasús, este último herido grave fallecido en el día de hoy.

Además, han sido atendidos unos 200 heridos entre graves y leves, sin contar algunos que han sido curados en sus casas.

Entre los heridos graves se encuentran las siguientes personas: Simona Albacena; Lucila Cordero; Ramón Ojeda; Angel Adson; Loreto Caballero; René Manuel; Urbano Barrera; José Ramírez; María Luisa Ferrer; Valeriano Sáenz; Luisa Fara; Adelmo Pérez; José Priol; José Cordero; Loreto Palacios; Víctor Moreiro; José Sola; José Rizo; José Navarro.

Daños en la Población

Entre las pérdidas materiales los Ingenieros de Obras Públicas han estimado que un 50 por ciento de las casas de la población han sufrido daños y de este 50 por ciento el 40 por ciento de ellas presentan desperfectos de consideración.

Observada la ciudad desde el aire no se notan grandes desperfectos porque los daños han ocurrido en su mayor parte en tabiques, arquitrabes y techos interiores, presentando bastante buen aspecto las fachadas, aunque algunas de ellas tienen daños de consideración.

El Movimiento Sísmico

Debe hacerse constar que el movimiento sísmico atravesó la ciudad de Este a Oeste, habiendo ejercido su acción principal en el radio comprendido por las calles Diego Palacios; Castillo Duany; Bartolomé Masó; J. M. Heredia; Francisco V. Aguilera; J. A. Saco; Sánchez Echevarría; Sagarra y Máximo Gómez; y desde el malecón, desde el Paseo a la Alameda de Vista Alegre.

Los desperfectos en los edificios principales

Edificio de la Aduana.—Está en completo estado de ruinas, especialmente la parte interior, siendo necesario quitar los repellos para apreciar los desperfectos verdaderos. En el patio interior aparecen los escombros de los muros laterales del piso alto, que fué destruido. La cornisa del ángulo Sur de la fachada está totalmente destruída, habiéndose derrumbado una porción considerable.

Marítima Carreño. Muelles y Tinglados.—Presentan grandes averías, siendo necesaria su inmediata demolición por haber ocurrido derrumbes parciales.

Casa Swift.—Este edificio tiene destruída completamente la planta alta, presentando además la planta baja grietas de gran importancia en los muros de carga, siendo necesaria su demolición.

Cárcel Provincial.—Presenta grietas de consideración, amenazando peligro la parte que no se ha derrumbado.

Hotel Venus.—En este edificio han ocurrido derrumbes parciales de consideración. Será preciso proceder a la remoción de aquellos escombros que se encuentran en la parte superior, que pudieran ser precipitados a la vía pública por un nuevo temblor de tierra, con grave peligro para los transeúntes.

Gobierno Provincial.—En este edificio se observan desperfectos de consideración en el piso alto, que es de construcción de ladrillos, no así en la planta baja, que es de hormigón. Los ángulos exteriores de la primera y segunda crujías son los que más han sufrido en el piso alto, pudiendo repararse, y desde luego toda la ornamentación se ha desprendido.

La Catedral.—Sus dos torres han sufrido grietas de consideración, siendo necesaria la demolición de las mismas.

Club San Carlos.—Presenta averías en su fachada, especialmente en los pisos superiores, de los que el tercero ha quedado totalmente destruído, habiendo caído sus escombros en la calle lateral. Dado el estado de la parte que ha quedado en pie, parece necesario proceder a su inmediata demolición.

Hospital Civil.—Graves desperfectos y derrumbres presenta la Sala de Partos o de Maternidad, así como el Laboratorio, en el que se ha desplomado el techo. Otros pabellones presentan también grietas de importancia. Los enfermos han sido trasladados al patio y otros lugares, alojándoseles en tiendas de campaña.

Edificios del Instituto Provincial, Ayuntamiento, Zona Fiscal y Correos y Telégrafos.—Han sido afectados principalmente en su interior, siendo el que menos ha sufrido el de Correos y Telégrafos, pues únicamente ocurrieron desperfectos de importancia en el cuarto piso, donde estaba el cuarto de acumuladores.

Estos edificios están siendo apuntalados por la Secretaría de Obras Públicas.

Los desperfectos sufridos en el resto de los edificios serán estudiados paulatinamente.

MEDIDAS TOMADAS

Asistencia médica.—Es digna del mayor encomio la labor realizada por los médicos del Hospital Civil y del Hospital de Emergencias, que han curado a los heridos cumpliendo su deber en medio de los derrumbes con una serenidad de espíritu como si no ocurriera nada a su alrededor.

Alumbrado.—Igualmente es digna del mayor encomio la labor realizada por la Compañía Cubana de Electricidad, pues no ha habido un solo percance por contacto con la electricidad, a pesar de tener en el suelo el 60 por ciento del tendido eléctrico, el cual quedó totalmente reparado en calles y paseos públicos en el día de ayer, a las cuatro de la tarde.

Escombreo.—Desde el día de ayer, a las ocho de la mañana, están cien hombres de la Jefatura de Obras Públicas trabajando en las calles para retirar los escombros procedentes de los derrumbes de los edificios, habiendo quedado por la tarde en condiciones de tránsito casi todas las calles de la ciudad, a excepción de las cuatro que a continuación se expresan, que han sido cerradas al tránsito por el peligro que ofrece la parte de los edificios que amenazan ruina: Marina entre San Pedro y San Félix, por el Club San Carlos; Heredia entre Santo Tomás y San Pedro; por las torres de la Catedral; San Félix entre Enramadas y Carmen, porque hay dos casas que ofrecen peligro; San Pedro entre San Jerónimo y San Francisco, por el edificio de «La Moderna Poesía», en peligro.

Reconstrucciones.—En la mañana de hoy, día 4, se ha comenzado con 70 hombres y el material necesario, la reparación del Hospital Civil, a fin de que en el término de 48 horas, queden reparadas, con seguridad para los enfermos, cuatro salas del Hospital.

Medidas económicas.—Por orden del Honorable señor Presidente de la República, se han hecho las situaciones de fondos correspondientes para que puedan cobrar los empleados de la Jefatura del Distrito de Obras Públicas de la provincia de Oriente, habiendo puesto además a la disposición del Secretario de Obras Públicas y en sus manos, la cantidad de diez mil pesos para pagar diariamente a todo el personal jornalero que presta servicios en esas reparaciones y trabajos, así como todos los pagos que hubiere atrasados en toda la Provincia.

CONTINUA TEMBLANDO LA TIERRA

SANTIAGO DE CUBA, febrero 4. Por larga distancia a las once de la noche.—Los temblores de tierra no cesan en esta desolada población. Seguimos siendo víctimas de los peligros de nuevos movimientos del casquete terrestre en esta porción oriental de la Isla.

No ocurren desgracias personales en estas continuas sacudidas, porque los habitantes han abandonado la población y porque los pocos que aún permanecen en la misma, salen de sus casas al menor indicio de que el terremoto se repita.

Los anales de la ciudad de Santiago de Cuba atestiguan que en el mes de agosto de 1852, un violento terremoto sacudió la población. Duraron las sacudidas del día 20 al 29 de ese mes. Murió únicamente un niño. Los templos todos sufrieron grandes desperfectos, especialmente la Catedral. Los heridos fueron 51.

NUEVOS TEMBLORES DE TIERRA

Se han producido tres nuevos temblores de tierra hoy, siendo el de mayor intensidad el de las ocho de la noche. Este echó al suelo una casa situada en San Francisco y San Agustín.

A las ocho menos cuarto de la noche, en los momentos en que comienzo la transmisión telefónica de este despacho, se sienten nuevos temblores. Estoy en el moderno y fuerte edificio de la Cuban Telephone, y por eso puedo continuar informando al DIARIO DE LA MARINA.

VEA una Amplia Información de Nuestros Corresponsales y Repórters en las Páginas 3, 4 y 5

SUSPENDIDAS LAS FIESTAS DE CARNAVAL DE ESTE AÑO

La Comandancia Militar dictó con fecha de ayer la siguiente disposición:

Para general conocimiento se hace saber que esta Comandancia ha resuelto disponer la suspensión de todas las fiestas de Carnaval correspondientes al presente año.

Movimiento de Solidaridad Ante la Desgracia de Cuba

El terremoto que ha azotado a Santiago de Cuba y otros lugares de la región oriental, está dando motivo a muy gratas demostraciones de simpatía y condolencia por parte de diversos países, y cumple a la Prensa nacional dejar testimonio de que nuestro pueblo las acoge con la gratitud que merecen. Ese deber nos anticipamos a cumplirlo.

Tan pronto como empezó a esparcirse por el mundo la noticia del fenómeno sísmico y de los estragos que ha causado, comenzaron esas demostraciones de noble solidaridad humana, expresadas en los múltiples mensajes oficiales y particulares que del exterior vienen recibiéndose, sin que como era de esperar, hayan dejado de producirse también en el país, todo lo cual es por demás consolador.

Entre las primeras hay que destacar la de los Estados Unidos, por haberse traducido en una inmediata ayuda efectiva, y en la espontánea, generosa y rápida cooperación de ese país queremos ver algo más que una nueva manifestación de la inigualada filantropía que constituye una de sus más altas virtudes. Sin duda a tan hermoso sentimiento va unido el de una amistad muy estrecha, que si algunos ligeros incidentes a veces parecieron debilitarla, en cambio, repetidos acontecimientos la fueron fortaleciendo, haciéndose, en realidad, todo lo íntima que debe ser por razones geográficas, históricas, económicas y políticas.

La prontitud con que unidades de la escuadra norteamericana surta en la Caimanera, acudieron en socorro de Santiago de Cuba, llevando alimentos para los habitantes después de brindar medicinas y auxilios facultativos para la curación de los heridos; el donativo acordado por la admirable Cruz Roja de los Estados Unidos para ser aplicado a aliviar la situación de los damnificados que quedaron en la indigencia; el interés mostrado por el ilustre Embajador de ese país, Mr. Harry H. Guggenhein, al trasladarse sin pérdida de tiempo a la desolada capital de Oriente para apreciar la magnitud de la catástrofe y ver en lo que podía ayudar a aquella población en su desgracia; todo, en fin, lo que con ejemplar altruismo han hecho en esta triste ocasión el gobierno y el pueblo de la gran democracia americana, conforta el espíritu nacional y obliga más de lo que ya lo estaba la gratitud de Cuba.

Señalar de un modo especial, porque es justo, la conducta de los Estados Unidos, no significa que dejemos de reconocer todo el valor moral que tiene la observada por otros gobiernos y pueblos, para agradecerla también. Hay mensajes, como el del primer magistrado de la República Española, cuyas frases rebosantes de afecto conmueven el alma cubana. Pero estimando en mucho los sentimientos delicadísimos que esos mensajes expresan, lógicamente tenemos que estimar más las palabras análogas, acompañadas de hechos inapreciables, con que nos ha demostrado los mismos sentimientos la República del Norte. Esto es lógico y natural, y no implica preferencia, aunque ciertamente se justificaría, porque distan de ser iguales los motivos que en este caso nos obligan.

Como era de esperar, no sólo en el exterior se han producido hermosas demostraciones de solidaridad humana al saberse el desastre de Santiago de Cuba, ni tampoco sólo en el exterior han surgido nobles iniciativas para socorrer a las víctimas. La catástrofe de la bella capital de Oriente conmovió en grado superlativo a todo el pueblo cubano, y el gobierno se apresuró a auxiliar a aquella población con plausible diligencia y a costa de todos los sacrificios posibles. El Congreso votó al efecto una Ley poniendo recursos a la disposición del Jefe del Ejecutivo, y éste, por su parte, se anticipó a prestar rápida ayuda a los angustiados habitantes de la ciudad destrozada por el terremoto. A su vez los particulares se aprestan para aliviar tanta desgracia, habiendo sido de los primeros en notificárnoslo, los industriales señores Solo y Compañía y Juan Pujol, de esta plaza.

Por nuestro conducto ofrecen contribuir los primeros con mil libras de chocolate, y el segundo con artículo spor valor de 250 pesos, entre los mil quinientos que fabrican, tales como llaves y grifos para agua, válvules, accesorioss sanitarios, etc., lo que pueden enviar a la comisión de damas que se ha formado para esos fines y la cual hace a la Caridad de nuestro pueblo el siguiente llamamiento, que de seguro hallará ecos de simpatía en todos los corazones:

«Un grupo de señoras de Santiago o vinculadas a aquella infortunada ciudad, reunidas para arbitrar fondos con que socorrer a sus habitantes errantes y desemparados, se dirige al público, pidiendo la cooperación de los periódicos, atentos siempre a los sufrimientos de la República, para arbitrar auxilios por pequeños que sean, y remediar rápida y momentáneamente tanto infortunio. No se nos oculta que todos pasamos días de escasez; pero a esa escasez general únense en Oriente los efectos de un horrible terremoto que ha herido en sus cimientos a toda la ciudad. Han sufrido indecibiblemente las personas; han sufrido las Iglesias, los asilos, los hospitales, las casas particulares...; todo lo cual ha conmovido nuestros corazones como conmoverá, estamos seguras, a todo este vecindario; por lo que no hemos dudado en acudir a los vecinos de esta ciudad, nativos o extranjeros, a las farmacias, hoteles, teatros, cines, establecimientos de ropa, de víveres, etc., etc., en demanda de socorro. Todo objeto útil, medicinas, comestibles, ropa, aunque sea de uso y dinero, por poco que sea, será agradecido por esta Comisión.

Pueden enviarse el efectivo, los objetos o el aviso para pasar a recogerlos, a las señoras que suscriben: Aida Covani de Camacho Padró, Calle 17 número 17, teléfono F 6579; Amalia Bacardí de Delfín, Edificio América, teléfono U 3129; Nena Arostegui de Bolívar, calle 11 esquina a L, teléfono F 4233; Mimí Bacardí de Grau, Edificio América, teléfono U 3129; Caridad Porro de Camacho, calle 19 núm. 109; teléfono F 2320.

Este llamamiento, lanzado por damas muy respetables, así como la actitud del gobierno y los ofrecimientos a que antes nos referimos, son pruebas de que si en el extranjero la catástrofe de Santiago de Cuba ha dado motivo para actos de solidaridad humana, que agradecemos hondamente todos los cubanos, el dolor que causa aquí esa desgracia nacional, nos impulsa a ejercer la Caridad. La actitud levantada de los extraños nos consuela; la nuestra nos honra. Una y otra deben estar y estarán en relación. Lo deseamos y esperamos.

CONTINUA LA SERIE DE TEMBLORES DE TIERRA AFECTANDO A CAPITAL DE ORIENTE

HARBIN, FUE TOMADA HOY POR ASALTO

DESPUES DE SAQUEAR ESTABLECIMIENTOS Y DE REQUISAR TODOS LOS VEHICULOS, LAS TROPAS CHINAS HUYERON DE HARBIN

Las mayores batallas de este conflicto se libran por la posesión de Chapei

RESUMEN DE NOTICIAS SOBRE EL CONFLICTO CHINO—JAPONES

—Los recientes combates habidos en las cercanías de la Estación del Norte de Chapei, han costado a los chinos mil muertos y heridos.

—Se han recibido informes de que las tropas chinas y niponas están sosteniendo desde la madrugada de hoy, un violento duelo de artillería, en los alrededores de Harbin.

—La devastada sección de Chapei en Shanghai, ha sido batida de nuevo por un fuerte bombardeo japonés. Las granadas hacian explosión a razón de una por minuto.

—Los nuevos destacamentos de infantería de marina americana llegados a Shanghai en el crucero «Houston», tomaron posiciones.

—El Gobierno japonés ordenó que una división completa del Ejército vaya a Shanghai para relevar a los 5.000 marineros de la escuadra que luchan para desalojar a los chinos, desde hace una semana. El número total de hombres de esa división es 11.000

—En los centros japoneses autorizados existe el convencimiento de que antes de que los esfuerzos diplomáticos para arreglar la situación, puedan dar frutos, habrá de transcurrir mucho tiempo.

—El Japón ha dejado definitivamente abierta la puerta para nuevas negociaciones en la respuesta que ha dado a las proposiciones de las potencias.

—Se espera que el Almirante Nomura, que tomará el mando de la flota japonesa en Woosun, inaugure una política mas conciliadora y cooperará con los representantes de las potencias.

—Nankin, que fué evacuada ayer por mujeres y niños de nacionalidad británica y americana, después del bombardeo de los nipones, ha retornado a la normalidad

—En la contestación a las potencia por el Japón, este país significa que el Gobierno considera imposible renunciar a la movilización ni a los preparativos para las hostilidades.

—El Almirante japonés Osumi Ministro de la Guerra, entre otras declaraciones dice: «No hemos hecho nada que no esté justificado por la estricta necesidad de proteger a nuestros nacionales contra la persecución de los soldados chinos, y nuestras acciones han sido enteramente defensivas y pasivas».

—Siete destroyers americanos llegaron hoy de Manila y comenzaron a tomar posiciones en distintas partes de la bahía de Shanghai.

—Las tropas japonesas entraron hoy en Harbin, después de abrirse paso por entre las fuerzas chinas. Las artillerías china y nipona hicieron de Harbin un campo de batalla durante la noche, sosteniendo un terrible duelo.

—Dos cruceros italianos salieron de Gaeta hacia Shanghai, conduciendo fuerzas italianas.

—La ocupación de Harbin por las tropas del general Jiro Tamon, significa que la última ciudad importante de la Manchuria en poder de los chinos, está ya en manos de los japoneses.

—Las tropas chinas están avanzando hacia Tsitsihar, para aprovechar que parte de la guarnición japonesa abandonó la ciudad para cooperar en la toma de Harbin.

—Con la llegada a Shanghai de los aviadores chinos de Nankin, dió comienzo una batalla aérea, en la que, en principio, cayó un avión de cada bando.

—Los aviones japoneses bombardearon hoy las tropas en fuga del general Ting Chao.

(Vea las NOTICIAS CABLEGRAFICAS en la página ULTIMA, columnas 2, 3, 4, 5, 6 y 7).

El Embajador de los Estados Unidos a su llegada a Santiago de Cuba en avión, siendo recibido en el aeropuerto por el Gobernador Barceló, el Presidente del Ayuntamiento, el Alcalde Municipal y otras autoridades.

HOMBRES DE CIENCIA HAN SALIDO PARA SANTIAGO A ESTUDIAR EL TERREMOTO

Proceden de la Universidad de Princeton. Llegarán a Santiago de Cuba, mañana o el domingo. Se unirán a la otra expedición y recorrerán el Caribe para comprobar la teoría de Isostasia

MIAMI, Florida, febrero 4 (A. P.)—Hoy salió en dirección a Santiago de Cuba una expedición científica de la Universidad de Princeton, para estudiar la causa de los terremotos en la región del Caribe, y uno de los cuales acaba de hacer enormes daños materiales y causar numerosas desgracias en la vieja capital de la provincia cubana de Oriente.

El profesor Richard M. Field, de la Universidad de Princeton y jefe de la expedición, decidió partir inmediatamente, para llegar a Santiago de Cuba el sábado por la noche o el domingo por la mañana.

Los expedicionarios se incorporarán inmediatamente al grupo internacional que, esperando el momento de iniciar los mismos estudios, se encuentra actualmente en Guantánamo. Utilizando submarinos y estaciones terrestres, se buscará determinar la parte que juega la gravitación de la Tierra en los terremotos.

La teoría de la Isostasia, que será sometida a una prueba ahora en San tiago y su región, es que la corteza de nuestro planeta, la que tiene sesenta millas de espesor, flota sobre un material más pesado, situado debajo, y el cual cede bajo la presión continua a que está sometido.

TEORIA DE LA ISOSTASIA

Dos bloques cualesquiera de la corteza terrestre tienen el mismo peso, ordinariamente, y se equilibran mutuamente. Pero ese equilibrio queda alterado sin embargo, cuando pasa material de un bloque a otro, por ejemplo, cuando los ríos arrastran tierra continental y lo llevan al mar. Este trasiego origina que el bloque que forma el lecho oceánico se haga más pesado, hundiéndose más, lo que hace que el material plástico de abajo sea forzado contra el fondo de otro bloque, haciéndolo saltar.

El hundimiento de un bloque y la elevación del inmediato se efectúan con gran lentitud. La tensión se acumula gradualmente y de repente salta. El estremecimiento resultante, es un terremoto.

VEA en las Páginas 3, 4, 5 y 10, la Información Gráfica del TERREMOTO de SANTIAGO DE CUBA

Suspendido el Beneficio del Asilo y Creche del Vedado

Se suspende el beneficio del día 6 de febrero, por falta de cumplimiento en la oferta hecha por la Empresa Havana American Jockey Club.

Habiendo prometido dicha empresa suspender los pases ese día para que el importe de las entradas fuera en favor del beneficio, y no habiendo cumplido la Empresa lo acordado, han publicado, ayer jueves 4, sin notificación a las organizadoras de la fiesta, que se permitirían los pases.

Por consiguiente, la Directiva del Asilo y Creche del Vedado, ha acordado suspender el beneficio.

Los tickets que se han vendido a familias de la Habana, pueden ser devueltos llevándolos a casa de la señora de Sarrá, en 2 y 13, en el Vedado, donde se tiene anotado la lista de aquellas personas que poseen tickets pagados, y donde se les devolverá el importe de los mismos.

La Directiva del Asilo y Creche del Vedado.

Por las mismas razones, el Comité de Propaganda de esa fiesta, ha dirigido una carta a la Directiva del Jockey Club, significándole que se adhiere a la resolución de la Directiva del «Asilo y Creche del Vedado», así como a la protesta de todos los cooperadores.

Firman dicha comunicación, Hilda Sarrá, Mariana de Armas, Silvia Menocal, Ofelia Sarrá, Livia Averhoff, Carola Olaverría y Adelaida Averhoff.

Un Hospital al Aire Libre en Santiago de Cuba

Habiendo sido destruído el Hospital Civil Saturnino Lora, los enfermos y lesionados se encuentran a la intemperie, en un parque público

M.E.C.D. 2016

EL JEFE DE POLICIA DE LIMONAR Y VARIOS VIGILANTES PROCESADOS POR EL JUEZ DE MATANZAS

FRACASARON LAS INSANAS GESTIONES PARA CREAR EL DIVISIONISMO EN EL SENO DE MOTORISTAS Y CONDUCTORES

Se pretendía crear una nueva organización solamente para los motoristas. Estos no reconocen más sindicato que el Tranviario. Los carpinteros de ribera de Regla declararon la huelga ayer

Anoche visitó nuestra redacción una nutrida Comisión, integrada por motoristas de la Havana Electric Railway Company, con objeto de anatematizar las gestiones que durante estos últimos días han venido realizando distintos elementos para destruir la unidad organizativa del Sindicato de Motoristas y Conductores de la Habana, es decir, sentando una división entre unos y otros.

El objetivo perseguido por esos individuos—según nuestros informantes—, eternos enemigos de la organización, era destruir la colectividad creando un nuevo Sindicato sólo para motoristas. Terminaron informándonos que la mayoría de los motoristas se ha manifestado en contra de la actitud, perjudicial para los intereses de los trabajadores, asumida por los mencionados elementos y que, por tanto, están fracasados.

CARPINTEROS DE RIBERA Y CALAFATES

En el local social del Gremio de Carpinteros de Ribera de Regla, sito en Martí 101, anoche se reunieron los carpinteros y calafates que laboran en los talleres de Fomento Marítimo a las órdenes de la firma A. Uraín y Compañía. Después de un extenso cambio de impresiones, en el cual quedó aclarado que dicha firma no cumple lo estipulado con el gremio, se acordó ir a la huelga desde hoy. El problema, en su parte legal ha sido puesto en manos del doctor Alberto Riera.

SE DIRIGIRAN AL ALCALDE

El Comité que labora por la reposición de los setecientos conductores excedentes de la empresa de ómnibus Cuba, visitará mañana las oficinas del Distrito Central con el objeto de hacer entrega, al jefe del mismo, de una exposición firmada por numerosas entidades comerciales y obreras en la que se pide se ponga en vigor a partir del día 10 del presente mes, el Decreto 365 del Alcalde, por el cual se exige que los ómnibus lleven abierta su puerta trasera.

Mi Alimentación y Mi Figura

Confesiones a Annah Stein

Por EVA LE GALLIENNE

Por cada persona que recomiende determinada fórmula para reducir el peso, hay otra que tiene opinión exactamente contraria. Esto quiere decir que por cada belleza que se impuso tal o cual disciplina para su figura, hay otra que se limitó, sencillamente, a vivir sin preocupaciones.

EVA LE GALLIENNE

Eva Le Gallienne, por ejemplo, cuya belleza y cuyo encanto han hecho de ella una de las mujeres más fascinadoras de la escena, dice que nunca aceptó reglas en su dieta o en sus ejercicios.

—Debe ser—dice Eva—porque por la fuerza de la costumbre nunca como demasiado. Y en cuanto a los ejercicios, con los que hago en el teatro tengo suficiente.

Como fundadora y directora del Teatro del Repertorio Cívico, la jornada de la actriz comienza a las diez y media de la mañana y termina a medianoche. En ese largo intervalo de tiempo Eva Le Gallienne no cesa de moverse, dirigiendo los ensayos de los demás o representando los papeles que le tocan. Por eso es admirable ver la energía dinámica de esa mujer y explicarse uno de dónde la toma.

Recordamos haberla seguido en el escenario de su teatro durante un ensayo de Romeo y Julieta. Eva no paró un instante, colocándose en los lugares más diferentes para apreciar bien los diversos efectos de la perspectiva. Parecía tan elusivas en todos los momentos, que apenas nos dábamos cuenta de cómo se movía. De repente la vimos declamando uno de los parlamentos de Julieta. Quedamos asombrados: un segundo antes estaba junto a nosotros.

—No tengo reglas para la alimentación—nos manifestó más tarde—. Como muchos vegetales diariamente y carne solamente una vez al día. En el almuerzo y en la comida, tomo solamente dos vegetales y una ensalada.

TOMO POSESION AYER DE LA FISCALIA DEL T. SUPREMO EL DR. RICARDO R. LANCIS

En una ceremonia sencilla y breve, a la una de la tarde de ayer, prestó juramento y tomó posesión de su cargo, como anunciamos, el doctor Ricardo R. Lancis y Pérez, nuevo Fiscal de la República.

El acto fué ante el Tribunal Pleno del Supremo, presidido por el Presidente del mismo, doctor Juan Gutiérrez Quirós, dando fe del acto el Secretario de Gobierno doctor Leandro J. Cañizares.

Asistieron el Fiscal de la Audiencia doctor Recaredo García; los Tenientes Fiscales del Supremo doctores Francisco Lamar Roura y Wenceslao Gálvez; los Secretarios del Supremo doctores Cañizares y Rojas; los Oficiales de Sala y de Secretaría del mismo señores Leret, Guerra y Llarena y otros funcionarios y subalternos de las distintas dependencias del Tribunal, así como diversos Letrados de esta Capital.

Recurso de Casación Contra una Sentencia de la Audiencia, que Condenó al Matador de "Cacún"

Ha sido condenado a un año un día de prisión un individuo que, prevalido de pertenecer a cierta organización, se negó a pagar en una guagua y amenazó al vigilante que lo detuvo

Ante la Sala de lo Criminal del Supremo está señalada para esta tarde la vista del recurso de casación que por infracción de ley estableció el doctor Pablo F. Lavín, a nombre y en representación de su defendido Francisco Pérez Rodríguez, que mató a José Madera Villacampa, (a) Cacun en una de las naves del Matadero Industrial.

Pérez Rodríguez fué condenado por homicidio, con la cualificativa de alevosía, y la agravante de nocturnidad, y en su recurso el doctor Lavín sostiene que de la relación de hechos probados en la sentencia no concurre la nocturnidad, por lo que el Supremo debe casar la sentencia, dejando de apreciar la circunstancia agravante referida, rebajándosele la pena que se le impuso o sea la de cadena perpetua.

NO PROCEDE LA APLICACION DE LA LEY DE AMNISTIA

La Sala Segunda de lo Criminal, con la ponencia del Dr. Ramón J. Madrigal, ha dictado fallo, condenando a Leocadio Walker Morales, a la pena de un año un día de prisión, por atentado a agente de la autoridad y diez días de arresto por la falta de uso de arma sin licencia.

El Tribunal en la sentencia declara que no ha lugar a la aplicación de la Ley de Amnistía de 14 del pasado mes al delito por el que ha sido condenado Walker.

El procesado viajando en un ómnibus de la empresa de Mantilla, se negó a pagar alegando pertenecía a determinada entidad política y como el conductor insistiera lo amenazó de hbalar mal del Gobierno, lo que fué desmentido por un Sargento de Artillería y un soldado que viajaban en el vehículo quienes lograron calmar los ánimos. Pero al llegar a la calle Progreso, como el conductor llamara a dos vigilantes para que ordenaran que el procesado se bajara del carruaje, formuló de nuevo la acusación Walker y quiso violentamente hacer bajar del vehículo al conductor y como el Sargento y el soldado expusieran lo sucedido y los vigilantes trataran de detener al procesado, éste sacó un revólver amenazando hacer fuego, pudiendo ser asido por los pasajeros y colocarle las esposas para su detención.

6.000 REGISTROS ELECTORALES SE HAN TERMINADO

Faltan solo por certificar y firmar unos trescientos libros. Mañana se entregarán 240

Anoche ha quedado terminada la cantidad de mil seis Registros Electorales faltando solamente por revisar para certificar y firmar poco más de trescientos de aquellos.

Al Tribunal Superior Electoral se tienen entregados setecientos cuatro de los referidos mil seis Registros de que damos cuenta.

Hoy no se hará ninguna entrega de libros al Tribunal Superior, sino mañana, sábado, a las once de la mañana y cuya cantidad será de doscientos cuarenta, cuando menos, según los cálculos aproximados hechos por el ingeniero Messes Valera.

En tanto las estadísticas globales. Mientras el personal de los departamentos de Registros y revisión de éstos, activan sus labores, asociándose a ella la dedicación de los comprobadores del modelo 4 (informe general de población), los empleados del departamento de máquinas clasificadoras y perforadoras, así como los que rinden sus labores en las mesas de «codificación», sin ruido y con tenacidad celebrable, van culminando su ímproba labor, mediante la hábil dirección del Ingeniero Masses y la acción auxiliar del jefe de dicho departamento, señor José Quadentey.

Sin precisar cifras, podemos decir que mucho se ha adelantado en cuanto a estadísticas, a juzgar por las enormes tongas de libros que invaden el local en que están instaladas dichas máquinas «Powers».

No desatiende el Director del Censo lo que, en conjunto, constituye el material que formará en su día la Memoria General del Censo, algunos de cuyos detalles ya ha adelantado, con reiteración, DIARIO DE LA MARINA, pues otros más ahora nos está vedado referir; pero que anticiparemos acaso, el primer día de la entrante semana, en la que cambiará el funcionamiento censal, disminuyendo, sin posible remedio, el personal que ahora tan intensamente, labora en aquellas oficinas.

La Falsificación no es Delito si se Hace Burdamente

El Supremo absuelve al acusado de suplantar un cheque porque había escrito sobre lo borrado

La Sala de lo Criminal del Tribunal Supremo en una segunda sentencia, ha absuelto al procesado Isidro José Felipe González Torres condenado por la Audiencia de Pinar del Río, a la pena de dos años de reclusión, por el delito de falsedad en documento mercantil, al declarar con lugar el recurso de casación que por infracción de ley interpusiera el procesado contra la referida sentencia.

El Tribunal del juicio declaró probado que González Torres, era empleado del Hospital Civil Raimundo Menocal, en Pinar del Río, y el día 18 de junio del pasado año, recibió de manos del Tesorero de dicho establecimiento diversas cartas para que las llevase a la Oficina Postal y las certificara. Entre esas cartas iba una conteniendo un cheque expedido por la Tesorería del Hospital, a favor de la Droguería Cubana, sita en la Habana y el procesado que conocía el contenido del sobre, una vez en poder del mismo, lo violentó y sustrajo el cheque al que borrándole el nombre de Droguería Cubana, puso el de Carlos Hernández y firmándolo al respaldo pretendió canjearlo en el establecimiento de José Jorge, el que dudando de la autenticidad del mismo lo llevó a la Oficina del National City Bank, de Pinar del Río, donde descubrieron la operación y denunciaron el hecho.

Posteriormente el Tribunal del juicio aclaró la sentencia en el sentido de que el Resultando Probado como parte integrante del mismo debía ser redactado así: «José Jorge dudó de la autenticidad del expresado cheque porque el nombre de Carlos Hernández estaba escrito sobre borrado, resultando tan burdamente la falsedad que se notaba a simple vista.

Fundamenta el Supremo su absolución en que teniéndose en cuenta las declaraciones del hecho probado de la sentencia impugnada es incuestionable que según reiteradas decisiones de ese Tribunal, cuando la alteración de un documento se hace, como en el presente caso, de una manera tan burda que por notarse a simple vista sea fácil el conocer, es imposible estimar cometido el delito de falsedad, pues éste, como cualquiera otro, requiere para integrarse el empleo de medios o formas idóneos para causar daño ya que sin la pontecialidad, al menos para producirlo no hay acto ni omisión penado por la Ley.

LA AUDIENCIA DEVUELVE AL JUZGADO EL SUMARIO DE LA MUERTE DE CUCHET

EL MINISTRO DE DEFENSA DE NORUEGA FUE VICTIMA DE UN ATENTADO CRIMINAL

OSLO, Noruega, febrero 4.—AP.—En una nota dada a la prensa esta noche por la policía se dice que varios desconocidos trataron de atentar contra la vida del comandante Quisling, ministro de la Defensa al que trataron de apuñalear y no lográndolo le arrojaron pimienta a la cara y lo hicieron caer perdiendo el conocimiento.

CLAUSURADAS 8 CASAS MAS POR FALTA DE AGUA

Un funcionario de Sanidad dice que la mayoría de Jefes Locales no cumplen con sus obligaciones

La Dirección de Sanidad continúa aprobando los expedientes de clausuras de casas que le remite a diario el jefe local de Artemisa, por carecer de agua procedente del acueducto. Ayer fueron aprobados los siguientes: Baire 5, de Pedro Calderín; General Díaz 7, de Valeriano Díaz; Yara 37, de Víctor Hernández; Zayas 28, de Librada Frías; Reconcentrados 5 y medio, de Mercedes Bolamen; Mártires 9 y medio, de Bienvenido Hernández; Zenea 2, de Eustaquio Díaz; y Narciso López 38 y 20, de Guadalupe Calvo y Herederos de Manuel Vega, respectivamente.

NO PUEDE CLAUSURAR

La propia Dirección de Sanidad informó ayer al jefe local de Banes, en el sentido de que no tiene motivo alguno para dictar o iniciar expediente de clausura contra ninguna casa de la localidad por carecer de agua procedente del acueducto, ya que éste no está autorizado por el Departamento y, por lo tanto, no se puede aplicar la Circular No. 517.

«La mayoría de los jefes locales de Sanidad—nos decía ayer un alto funcionario del Departamento—desconocen por completo sus funciones. Casi todos creen que el pueblo sólo tiene obligaciones; es decir: servir a las empresas particulares aunque vaya en perjuicio de sus intereses. Nada más absurdo y que más problemas le creen a la Secretaría de Sanidad y a sus funcionarios».

PROTESTA DE LAS ENFERMERAS

Una nueva protesta ha elevado al secretario de Sanidad la Asociación Nacional de Enfermeras por conducto de su presidenta—hasta dentro de unos días—señorita Martina Guevara. Dicha asociación, en escrito dirigido a la Superioridad da cuenta de que en el pueblo de Caibarién no se cumplen las Ordenanzas Sanitarias, ya que en la clínica particular del doctor Cabrera Saavedra figuraba como enfermera la señorita Consuelo del Castillo, sin ser graduada; ocurriendo otro tanto en el Hospital Civil, donde prestan servicios como enfermeras las Hermanitas de la Caridad.

El secretario de Sanidad ha ordenado se abra una investigación.

Ordena practicar diligencias que solicita el Fiscal. Ataca un perro rabioso a un vecino

COLON, febrero 4, DIARIO, Habana. — La causa número 42 del presente año instruida en el Juzgado de Instrucción de esta localidad con motivo de los lamentables sucesos registrados en el local que ocupa la Junta Municipal Electoral en el Perico, y en el que perdió la vida nuestro compañero en la prensa señor Carlos Cuchet Díaz, y cuya causa había sido elevada a la Audiencia de la Provincia, ha sido devuelta en el día de hoy al Juzgado Especial, ordenándosele a éste proceda a practicar varias diligencias interesadas por el Ministerio Fiscal.

El secretario de la causa, señor Fermín Ochoa, portando las piezas de autos, se trasladó en la noche de hoy a la ciudad de Cárdenas, donde se encuentra en ejercicio de funciones el juez instructor del Partido, doctor Fernando Aguilar Almeida, en comisión especial.

PERRO RABIOSO

Encontrándose en su finca Montes Gordo, Amarillas, fué atacado y mordido por un perro el campesino Marcelino Cruz, quien será sometido al tratamiento antirrábico.

Corresponsal.

REUNION PARA TRATAR HOY DEL PROXIMO PRESUPUESTO DEL DISTRITO CENTRAL

Para hoy viernes están citados los miembros de la Comisión de Hacienda y Presupuestos del Consejo Deliberativo, para conocer de las ponencias emitidas con respecto a solicitudes presentadas reclamando la inclusión en el próximo presupuesto del Distrito Central, de cantidades por débitos de distinta clase, especialmente por haberes dejados de percibir por empleados declarados cesantes indebidamente en las oficinas del anterior Municipio o del propio Distrito Central y por suministros al Gobierno Local.

También deben de ocuparse los componentes de la Comisión de Hacienda, de la formación de presupuesto de gastos en el ejercicio venidero, pues la Ley Orgánica de los Municipios determina que tales acuerdos de inclusiones al presupuesto deben de estar acordados antes del día 15 de febrero.

Bolsa de N. York

De Nuestra Redacción en Nueva York

COTIZACIONES DE LA EDICION DE MEDIANOCHE DEL TIMES:

ACCIONES:	674,876
BONOS	$9.659,000

Han Continuado los Incendios de los Cañaverales

Dos penados son enviados para el Presidio Modelo, uno acusado de homicidio, y el otro de robo

MATANZAS, febrero 4 (Por telégrafo).

Por el alcaide de la cárcel de esta ciudad han sido entregados a fuerzas del Ejército, para su traslado al Presidio Nacional, los penados José Isabel Rodríguez, condenado a diecisiete años, cuatro meses y un día en la causa 513 del Juzgado de Colón, por homicidio y Esteban Zulueta Cuesta, condenado a tres años, seis meses y veintiún días en causa 501 del propio Juzgado de Colón, por robo en casa habitada.

El Juez de Instrucción de Matanzas acaba de dictar auto de procesamiento fijándole doscientos pesos de fianza a cada uno, contra el Jefe de la Policía de Limonar Juan Pérez Hernández y vigilantes del mismo cuerpo Longino Terry y Manuel Domenech por haber puesto en libertad a Pablo Aldecoa que sostuvo una reyerta con Raúl Prince y el cual se hallaba requisitoriado por otra causa, hecho del cual tenían conocimiento el Jefe y los vigilantes de policía.

Siguen sucediéndose los incendios de caña en esta provincia, registrándose ayer uno en la finca San Francisco de Antonio Echevarría, en el Término de Sabanilla y en la que se quemaron cinco mil arrobas, en las Colonias Cabezas, del Barrio de Coabillas, término de Agramonte, propiedad de Nicolás Morales, se quemaron veinticinco mil arrobas de caña; en la finca Pirineos, de Antonio Rolando, en el barrio Realengo, término de Jovellanos, se quemaron dos mil arrobas más y en la Colonia Macagua y Arango, del barrio de Jacan Palmillas, se destruyeron por el incendio veinte mil arrobas.

CORRESPONSAL.

El Fiscal Pide dos Años Para un Enumerador

Para satisfacer intereses de amigos políticos hizo figurar nombres de falsos electores

En escrito de conclusiones provisionales el Ministerio Fiscal ha interesado la pena de dos años de prisión para Luis Sánchez Boneu, que desempeñaba el cargo de Enumerador del Censo, y el cual, según dicho Ministerio, de un modo malicioso y con el fin de abultar las enumeraciones que realizaba para satisfacer los intereses de amigos políticos, el día 28 de septiembre del año próximo pasado, al personarse en la casa de vecindad de Lealtad 166, a fin de llevar a cabo la enumeración de las personas que allí residían, confeccionó falsamente dos tintos modelos de juramentos, los que hizo firmar a la encargada de la casa, aparentando a la vez que le entregaba las correspondientes cédulas y en esa forma hizo constar que enumeraba a Anacleto Morfi, Francisco Landa Limas, Manuel Gutiérrez Martínez, Rogelio Cabezón Navarro, Roberto Llovet, Augusto Arencibia, José O. Calderón, Luis González Díaz y Julio García Díaz, a todos los cuales hizo figurar como vecinos de la expresada casa, extremo éste que le constaba no era cierto, pues se trataba de personas imaginarias.

EL PROCESO POR LESIONES POR IMPRUDENCIA EN LA FINCA LA LUISA

Dos meses, un día de arresto mayor pide el Fiscal para Fernando Martín Morata, quien el día 9 del mes de mayo pasado, guiando un camión, propiedad de Domingo Lara González, al pasar por la finca La Luisa, en San José de Las Lajas abandonó el timón para encender un cigarro, chocando con una guagua de la empresa Santa Cruz y lesionando al pasajero Francisco Torres Wall, quien perdió las uñas de los dedos anular y medio de la mano izquierda.

SEIS AÑOS DE PRESIDIO PARA EL AUTOR DE UN ROBO

Para Félix Martínez Herrera ha interesado el Fiscal seis años, diez meses, un día de presidio mayor, como autor de un delito de robo con las agravantes de nocturnidad y reincidencia: el procesado, el 18 de enero del año actual, le arrebató a Aniceto Expósito Basalto, en Cárdenas y Monte, una cadena de oro y un portamonedas de plata, rompiéndole aquélla del violento tirón que le dió, siendo detenido a la vuelta de ataja a poca distancia del hecho.

MAÑANA INAUGURARA EL CIRCULO DE BELLAS ARTES SU NUEVO LOCAL SOCIAL

Mañana a las cinco de la tarde celebrará el Círculo de Bellas Artes su acostumbrada Tertulia Literaria, exclusivamente para los miembros del Círculo, sus familiares y personas especialmente invitadas, con la cual quedará oficialmente inaugurado el nuevo local social, altos del antiguo edificio «La Discusión», Plaza de la Catedral.

Tomarán parte los doctores Salvador Salazar, Antonio Iraizoz, Joaquín V. Cataneo, Romero Nuñez y Jorge Casals Llorente, las señoritas Lucila Castro y Martha García. Amenizará el acto la Banda de Música de la Marina Nacional.

En el mismo acto se efectuará el sorteo gratuito de un óleo del maestro Valderrama, un artístico jarrón de la señorita Rosa Kell y distintas obras literarias.

Los Mueblistas Piden que se Modifique el Decreto de Elevar Informes Diarios Sobre las Ventas

Dicen que el informe debe hacerse cuando hagan una operación y no diariamente; piden que en vez de llevarlo personalmente, se les permita entregarlos en la Estación de Policía próxima

Se entrevistó con el Jefe del Departamento de Gobernación del Distrito Central, Sr. Ambrosio Borges, una comisión perteneciente a la Asociación de Comerciantes de Muebles, para solicitar sea modificado el decreto del Alcalde que exige a los dueños de trenes de mudadas y de mueblerías, den cuenta al Gobierno local de cualquier operación que efectúen, a fin de tener conocimiento del traslado de vecinos para contrarrestar la campaña terrorista.

Forman la comisión los señores: José Vilariño, presidente de la Asociación referida; Julián Santa Cruz, vocal; y el secretario Leopoldo González.

Solicitaron estos señores del Sr. Borges que trasmitiera al Alcalde la solicitud que formulaban, relativa a que el aludido decreto se modifique en el sentido de que no se exija a los dueños de mueblerías el enviar diariamente al Distrito Central los partes de si han efectuado o no operaciones de compraventa, sino que tales reportes se hagan sólo cuando se efectúen operaciones. Piden, además los comisionados, que no se obligue a los dueños de mueblerías a llevar personalmente o por medio de sus dependientes tales partes al Distrito Central, sino que se les permita entregarlos en la estación de policía más próxima, siendo los vigilantes los encargados de llevarlos. Razonan esta petición, en que muchos comerciantes del giro de mueblerías, sobre todo los establecidos en los barrios extremos de la ciudad, sólo cuenta con un dependiente.

El señor Borges prometió a los comisionados trasladar la solicitud al Alcalde, dándoles cuenta después del resultado que se obtenga.

ROBO DE PRENDAS POR VALOR DE 206 PESOS, EN EL EDIFICIO «BALDIN»

Martín Baldín Otero, vecino de Infanta 18, esquina a San Miguel, edificio de su propiedad, denunció en la Décima estación, que al regresar de Sagua la Grande fué informado que allí habían robado prendas que apreciaba en 206 pesos sospechando de su sirvienta Tomasa Hernández, de Magnolia 39.

ESTAFA DE MUEBLES

Mario Nodarse Ramírez, apoderado de la casa Monte 193, dió cuenta que le vendió muebles por valor de 100 pesos, a Aurelio Martínez Rodríguez, vecino de Obrapía 57, quien dispuso de los mismos, sin haberlos abonado.

Seis Meses de Prisión Solicita el Fiscal Para el Empleado que Falsificó la Firma de su Jefe

Era Secretario del Comisionado de Inmigración y firmó, por la suma de 15 pesos, un certificado haciendo constar que cierta familia inmigrante había residido en Cuba, para desembarcarla

El Ministerio Fiscal ha solicitado la pena de seismeses de prisión correccional, por el delito de falsificación de certificado, para José Manuel Figueras Rodríguez, quien prevaliéndose de su cargo de Secretario del Comisionado de Inmigración de la Secretaría de Hacienda, extendió un certificado haciéndolo aparecer confeccionado por dicho Comisionado, a cuyo efecto imitó su firma en el que hacía constar que Demetrio Michel y sus familiares habían residido con anterioridad en este territorio, no obstante no ser cierto ese hecho, lo que realizó mediante la entrega de $15.00 que exigió como derechos para que la mencionada familia pudiera desembarcar en esta ciudad, a la que llegó el primero de enero último en el vapor «Abanagarez», permitiéndole su desembarco el Inspector de Inmigración al exhibir el documento a que se hace referencia, el cual estimó legítimo.

SOLICITA EL FISCAL SEAN CASTIGADOS LOS QUE INTENTARON TIMAR LA SUMA DE TRESCIENTOS PESOS

Para el procesado Enrique Blanco que, en unión de Vicente Pérez Rodríguez o Juan González Rodríguez, intentó timar $300.00 a José Bartel Orta, por medio del conocido timo de la limosna, solicita el Fiscal la pena de multa de $300.00.

Dice el Fiscal que el 9 de Abril de 1929, Bartel se encontraba en Oficios y Churruca, cuando se le presentó Pérez Rodríguez, ya juzgado, el que le dijo venir de San Salvador, en busca de un comerciante de apellido Fernández a quien entregar $5.000.00 que su principal le mandaba para que le diese $3.000.00 a una hija del remitente que se encontraba en la Habana y gastarse los otros $2.000.00 en buscar a una muchacha cuyo paradero se ignora, proponiéndose Pérez Bartel que lo auxiliara en el desempeño de su misión; en esos momentos se presentó Blanco, quien, de acuerdo con Pérez, fingiendo interesarse en la conversación, recomendó a Bartel que hiciese el negocio, a base de la garantía de $300.00 que daría Bartel, quien fingió aceptar pues se había dado cuenta del timo y esperó a que llegase un Policía, a quien pidió detuviese a los dos sujetos, ocupándosele a Blanco un paquete compuesto por un billete de $5.00 y tres cajetillas de cigarros sujetas por una liga y guardado en un sobre.

UN EMPLEADO DEL CENSO TRATO DE SUICIDARSE AYER

Dejó una carta explicando que los motivos no eran de orden administrativo, sino patológico

En el primer centro de socorro fué asistido ayer tarde, Carlos Ulmo Carballo de 41 años de edad, empleado del Censo y vecino de la habitación 505 del Hotel New York, situado en Dragones 16, el cual presentaba heridas incisas, diseminadas por ambos antebrazos, de carácter leve.

Ulmo Carballo, antes de cometer el hecho, dejó una carta dirigida al Juez, donde exponía los motivos que le habían determinado consumar sus propósitos suicidas.

Explica la misiva que no practiquen investigación alguna alrededor del hecho, pues estando al frente de un departamento en el Censo, se podía muy bien confundir su determinación, cuando lo cierto es que aquel departamento funciona correctamente.

El móvil que lo ha impulsado a atentar contra su existencia, lo es una enfermedad que viene padeciendo desde hace tiempo y la cual lo hace un hombre inútil para la vida.

El señor Ulmo, para cometer el hecho, se acostó en su cama y con una hoja de navajita, se infirió las heridas que presenta, siendo descubierto por varios sirvientes que fueron a llamarlo, porque lo solicitaban por teléfono.

El vigilante 893, que acudió al hotel, trasladó al herido a la casa de socorro y procedió a ocupar la hoja de navajita, que utilizara para llevar a vías de hecho sus propósitos.

ROBO EN UN VAPOR

En el vapor Shaelton, atracado a los muelles de Regla, se cometió un robo consistente en varios objetos por valor de 400 pesos, teniendo necesidad los ladrones de violentar un candado.

UN DETENIDO

La policía procedió a la detención de Eustasio Fernández Alvarez o Andrés Cabrera, vecino de Luyanó, en los momentos en que se introducía por una luceta de la casa Mercaderes 12, donde reside Laudelino Alvarez, a quien le iba a cometer un robo.

El detenido ingresó en el vivac.

Convocatoria Para una Plaza de Magistrado de Santa Clara y una de Juez de Instrucción de Colón

Solamente podrán aspirar, por traslado, los que se hallen en igual categoría. Se concede un plazo de diez días para hacer la presentación de las solicitudes. Nuevo Juez a Baracoa

La Secretaría de la Sala de Gobierno del Tribunal Supremo ha expedido en el día de ayer los correspondientes oficios para su publicación en la Gaceta Oficial, convocando a los aspirantes a una plaza de Magistrado de la Audiencia de Santa Clara, séptima categoría del escalafón judicial y al cargo de Juez de Instrucción de Colón, octava categoría que se encuentran vacantes.

El plazo para presentar las solicitudes es, como de rigor, de diez días a contar de la fecha siguiente al de la publicación del anuncio en la Gaceta, que se hizo precisamente ayer.

EN CONCEPTO DE TRASLADO

Ambas plazas se hacen en concepto de traslado, por lo que solo podrán aspirar los que se encuentren en las referidas categorías. En las solicitudes, como se sabe se deberá hacer una breve exposición de las razones que justifiquen la pretensión que se deduce, así como expresarse que los aspirantes no se encuentran comprendidos en las incompatibilidades previstas en la Ley ni concurrir en ellos causa alguna que pudiera dar lugar a su traslado conforme a la misma.

NUEVO JUEZ DE BARACOA

Ha sido designado Juez de Primera Instancia e Instrucción de Baracoa, novena categoría del escalafón judicial, el doctor Enrique Hart Ramírez, que actualmente es Juez Municipal de Trinidad. El referido cargo lo desempeñaba el doctor Juan Baustista Alfonso Jorge, que fué trasladado.

EL NEGOCIADO DEL REGISTRO CIVIL

Ha sido aprobada por el Ejecutivo la ley que crea el Negociado del Registro Civil en la Dirección de los Registros y del Notariado de la Secretaría de Justicia. Será servido por un funcionario que tendrá la categoría de Registrador de la Propiedad de Segunda Clase y se cubrirá con uno de los miembros que forman el cuerpo de aspirantes a Registradores de la Propiedad y Funcionarios Facultativos de la Dirección referida. No devengará sueldo hasta que se ponga en vigor el próximo Presupuesto de la Nación y se incluya en el mismo la cantidad necesaria para su pago. La dotación será la misma que la de los Jefes de Negociado de Registros y Asuntos Notariales.

EL AUTOMOVIL NUM. 33267 HA SIDO SUSTRAIDO

En una casa de San Lázaro los ladrones hicieron un gran robo penetrando en ella por el balcón

Gabriel Fernández Mir, vecino de Aguila 48, dió cuenta a la policía que dejó estacionado frente a su domicilio, el automóvil 33267, siéndole sustraído, por lo que se consideraba perjudicado en 400 pesos.

ROBO

A la policía participó Julio Blanco González, vecino de San Lázaro 122, que de su domicilio le habían robado prendas de oro y brillantes, cuyo valor no puede apreciar. Para cometer el hecho los ladrones tuvieron necesidad de saltar el balcón de la casa marcada con el número 118.

SIRVIENTE ACUSADO

Francisco Loredo Valdés, médico y vecino de Concordia 93 participó a la policía que tenía desde hace años a sus servicios a José Estévez, quien se ha apropiado de cuentas por la suma de 110 pesos, que le entregó para que las hiciera efectivas.

PROCESADOS

Por los distintos juzgados de instrucción los fueron ayer, Mario o Emilio Ravelo Mendigábal, por lesiones graves, con mil pesos y Francisco Iglesias Osorio, por hurto con dos mil pesos.

M.E.C.D. 2016

ANOCHE CONTINUABAN LOS TEMBLORES DE TIERRA EN SANTIAGO, HUYENDO LA POBLACION AL CAMPO

EL JEFE LOCAL DE SANIDAD DE SANTIAGO DE CUBA PIDE URGENTEMENTE ENVIO DE ROPAS DE ABRIGO, YA QUE LA MAYORIA NO TIENE CON QUE CUBRIR SU CUERPO

DE TODAS LAS PARTES DEL MUNDO Y DE LA REPUBLICA LLEGAN A STGO. DE CUBA MENSAJES DE CONDOLENCIA POR LA CATASTROFE SISMICA QUE SUFRIO LA CIUDAD

Con la inquietud propia de quien sin reponerse todavía de agresiones recientes, sospecha nuevas acechanzas a cada paso, va Santiago de Cuba penetrando lentamente, muy lentamente, en la serenidad que tanto apetece.

Esta es la sensación que nos ofrece nuestro representante en la vieja ciudad azotada por todos los horrores de un terremoto intenso, cuyo balance puede juzgarse por sus estragos: muertos, heridos, derrumbes, desolación.

Matías Vega, nuestro diligente corresponsal en el escenario de los terribles sucesos, a quien de modo lamentable alcanza la consecuencia del mismo, está en continuo contacto con el DIARIO DE LA MARINA. Y nos comunica que al llegar la noche con su cortejo de sombras, la gran ciudad de Oriente ofrécese más llena de inquietud, de horror y de silencio.

A la luz avara de improvisadas iluminaciones, las calles plenas de escombros, y los edificios derrumbados, tienen todo el aspecto de una de esas postales que reproducen ruinas muy explotadas ya por los pintores y los fotógrafos del mundo entero.

Pero lo que más poderosamente contribuye a entenebrecer la situación, lo hace aun mayormente terrible el aspecto desastroso de la ciudad convulsionada---nos dice el compañero Matías Vega—es la amenaza de otr aconmoción, pues a la hora en que está al habla con nosotros, los vecinos están experimentando ligeras sacudidas que pueden ser nuncio de inmediatas catástrofes. ¡La tierra está temblando en Santiago, con pequeños intervalos, y las gentes tornan a temer por sus vidas!

He aquí lo que nos dice seguidamente Matías Vega:

«El Palacio de la Provincia está removido en sus cimientos. Nadie sabe lo que va a ocurrir allí. Sin embargo, el Gobernador ha estado despachando todo el día en las oficinas del edificio.

El Alcalde ha opinado que aquellas casas afectadas por el terremoto no deben ser habitadas nuevamente por los vecinos que les abandonaron cuando el temblor de tierra.

El Embajador de los Estados Unidos, Mr. Guggenheim, que vino en su avión para conocer de cerca la magnitud de los estragos, ha regresado a esa por la vía aérea.

Continúa diciendo el señor Vega: «Pueden asegurar enfáticamente que las primeras noticias con todos los detalles del siniestro fueron dadas por este corresponsal en conexión con los cables y por teléfono a larga distancia a Miami, Jacksonvil. le y otros centros afiliados a la Associated Press.

Continúa el éxodo de las familias que huyen de la repetición del terremoto.

Entre los edificios destruidos habrá que abandonar por inhabitables el de la Audiencia y Juzgados de Instrucción que tiene tres pisos y al último de los cuales ascendió el Presidente de la Audiencia, doctor Echeverría.

Incesante el Trabajo de Escombreo de Día y Noche

El Presidente de la República fue informado ayer de todas las noticias recibidas de Santiago de Cuba.

En las calles el escombreo duró toda la noche, así como el apuntalamiento de edificios que amenazan desplomarse y que, el Secretario de Obras Públicas dispuso se hiciera para evitar mayores desgracias.

El Secretario tiene su campamento en las proximidades de la población, de donde emanan las disposiciones todas.

Al principio había unos ciento cincuenta obreros que se han aumentado a fin de infundir confianza a los aterrorizados vecinos, que en número considerable han abandonado sus casas, temerosos de que se repita el fenómeno sísmico.

Más de Cuatrocientos Obreros Trabajan en las Obras

Durante la mañana, conferenció por teléfono de larga distancia el Presidente de la República con el Secretario, quien le informó que cerca de cuatrocientos obreros trabajan ahora en las obras de reparación y limpieza de la capital semidesturida por el terremoto.

Se Evita la Falta de Agua a la Ciudad

Además, hay un buen número de obreros en la reparación de tuberías maestras del acueducto de Santiago de Cuba, al objeto de que no falte a la población el agua necesaria para su consumo.

De igual modo, ya están reparadas las líneas del alumbrado eléctrico gracias a cuya previsión se ha podido trabajar de noche en las avenidas, parques y calles de Santiago.

Se Repartirán Dos Mil Raciones a las Familias sin Hogar

El Presidente de la República entregó al Secretario de Obras Públicas diez mil pesos, para que se atienda debidamente los trabajos de reparaciones en la ciudad y a los indigentes y familias desamparadas y sin hogar.

Lo primero está ya organizado, y en cuanto a los damnificados desde hoy se establecerán cocinas económicas bajo la administración del Ejército, repartiéndose dos mil raciones a las familias sin hogar.

Los Veteranos se Ofrecen a Cooperar

Visita del Presidente de la República fué el general Francisco de Paula Valiente, Presidente de los Veteranos, el que se ofreció coadyuvar en favor de los damnificados por el terremoto en Oriente, pero ya las autoridades estaban actuando debidamente y con mucho celo en la solución de todos los problemas. Además, declaró el Presidente que había contribuído con 25 cabezas de ganado de su finca Venta en Oriente, y que en idéntica forma lo estaban haciendo los ganaderos de Oriente, para conseguir que los vecinos de Santiago tengan alimentos suficientes en estos momentos de destrucción y de dolor.

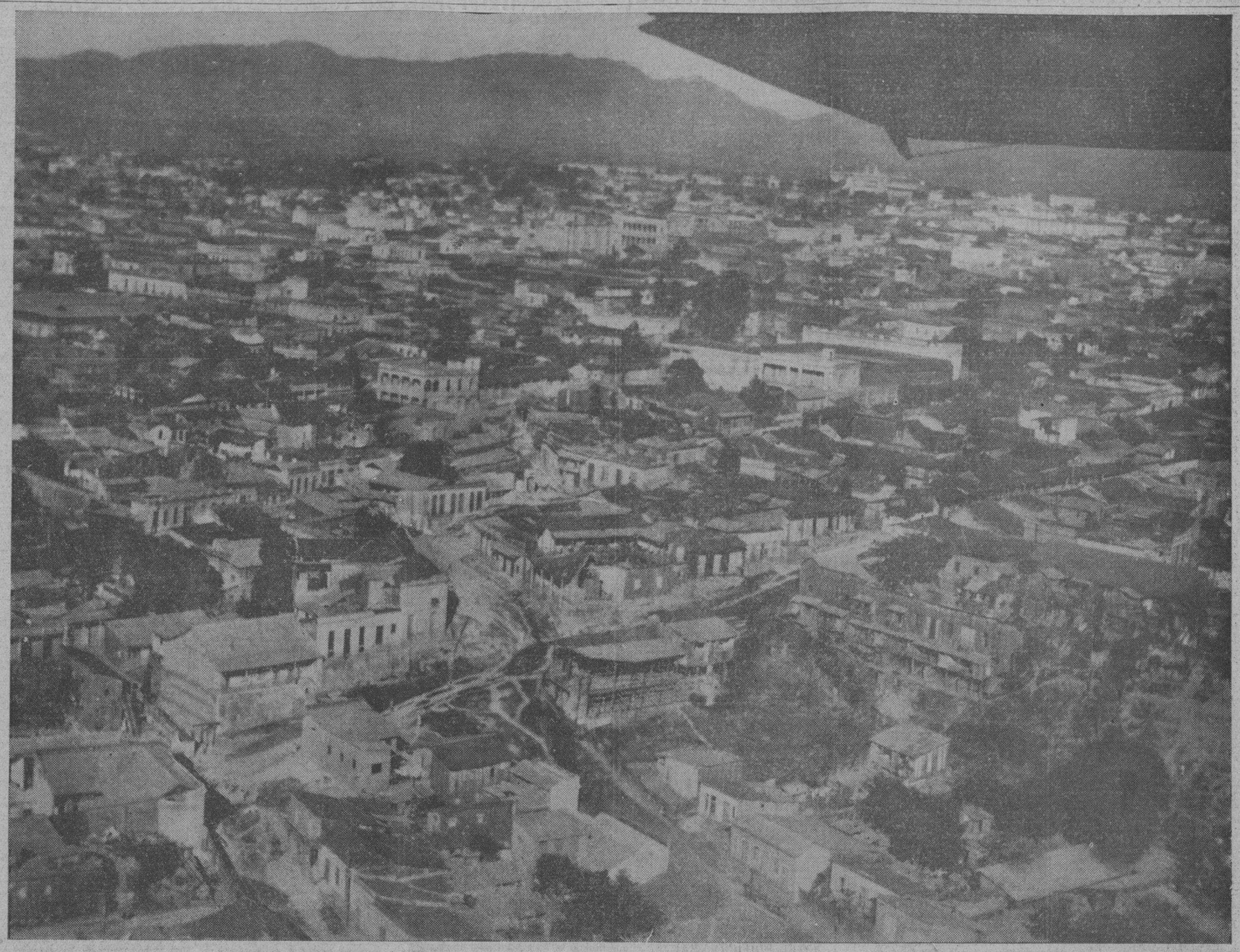

La ciudad de Santiago de Cuba, vista desde el aire, presenta un aspecto normal. Los desperfectos casi no se notan porque los daños han ocurrido en su mayor parte en tabiques, arquitrabes, techos interiores y fachadas.

Un Mensaje del Preidente al Embajador Americano

Nos dijo el Secretario de la Presidencia, que el Presidente había enviado un cordial mensaje de gratitud al Embajador de los Estados Unidos en Cuba, Mr. Guggenheim, por haber acudido a Santiago en su avión a comprobar los destrozos causados por el fenómeno sísmico, y por la reiterada oferta que le hiciera a las autoridades de Santiago cuando eran más angustiosos los momentos en aquella capital.

Informes del Jefe del Distrito Militar

En los momentos que visitaban al Presidente de la República el Secretario de la Guerra general Rojas y el Jefe del Ejército general Herrera, el Presidente obtuvo comunicación por teléfono de larga distancia con el Jefe del Distrito Militar de Oriente, Coronel del Rosal, el que le dió cuenta de los trabajos hechos por fuerzas a sus órdenes en combinación con los obreros y el pueblo. Todo el mundo se afana y labora en Santiago en este momento, al objeto de borrar de alguna forma el terror que causó el fenómeno a su paso por la ciudad santiaguera.

Informó también dicho militar que los desperfectos y derrumbes en el Cuartel Moncada, se están reparando por soldados de aquel distrito.

Se Fugaron más de 15 Presos

Fué informado el Presidente por el Secretario de Gobernación, que se esperaba en las últimas horas de la tarde anterior, llegaran a la Habana los 685 presos que cumplían condena en la cárcel de Oriente y la que se desplomó en secciones, quedando de ella ahora, tan solo ruinas.

Sabido es que aprovechando el desorden, lograron fugarse varios presos, unos quince, de dicho penal.

Sanidad Envían más Auxiiios Sanitarios

También visitó al Presidente el Secretario de Sanidad, quien le informó de los embarques por vía aérea que había hecho a Santiago de Cuba, de algodón, gasas, vendajes, vacunas, etc. así como desinfectantes y antisépticos al objeto de que se cumplan fielmente las disposiciones que ha dictado al Jefe Local de la Ciudad, para evitar que pueda aparecer alguna epidemia.

El agua en la capital aunque es perfectamente clorificada la que se da al consumo, se recomienda a los vecinos que al tomarla, antes la hiervan, para evitar enfermedades contagiosas que muy bien pueden producirse.

Fuerzas Militares Para Oriente

Anteanoche salieron de la Habana rumbo a la región oriental, dos compañías de Artillería, que van a contribuir a la vigilancia en Santiago y a hacer más fácil la labor de limpieza de escombros en las calles.

MAS INFORMACION EN LA PAGINA CUATRO

El lector tendrá una idea de los efectos del terrible sismo que sacudió la vieja ciudad de Santiago al contemplar con ojos llenos de espanto el derrumbe casi total, de este edificio.

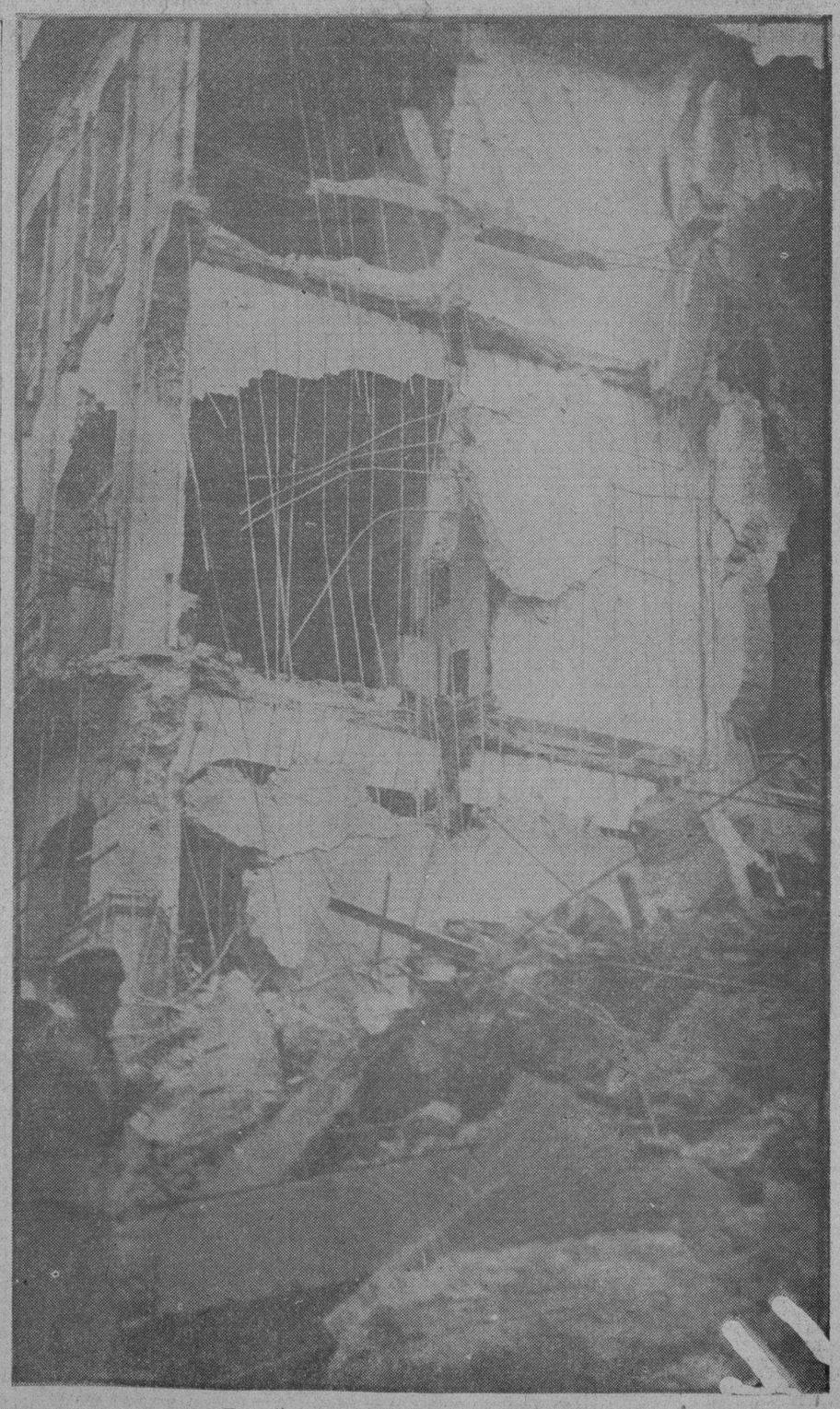

Una antigua casa que quedó derruída casi totalmente

M.E.C.D. 2016

EL PUEBLO ESPAÑOL, POR MEDIO DE SU ASAMBLEA NACIONAL, SE ASOCIA AL DOLOR DEL PUEBLO CUBANO

CLASIFICACION Y ORIGEN DE LOS TERREMOTOS; SU MECANISMO Y EFECTOS; DESCRIPCION DE LOS QUE HAN AFECTADO A CUBA EN OTROS TIEMPOS

Causas de los terremotos.— Los teremotos son movimientos rápidos de la corteza terrestre. Se deben a las sacudidas que sufre la corteza por la formación brusca de una fractura en su porción exterior, o por un desplazamiento rápido a lo largo de una fractura ya existente. La porción exterior de la corteza está dividida por fisuras en grandes bloques. Estas fisuras desaparecen a una profundidad de unos 20 kilómetros. En la zona comprendida entre la superficie del suelo y 20 kilómetros de profundidad, los bloques en que se divide la corteza se adaptan y reajustan a las contracciones que sufre la Tierra, moviéndose y descendiendo a lo largo de las paredes de las fisuras. Las fisuras en que han ocurrido desplazamientos son las **fallas.** Las fisguras no están necesariamente abiertas. Muchas veces sus paredes están fuertemente apretadas unas contra otras, o cementadas por materiales depositados en ellas. El movimiento de las paredes, aunque sólo sea de unos cuantos centímetros, requiere tal energía que basta para producir en la región una sacudida que dé lugar a un terremoto. El movimiento de la falla es casi siempre vertical; pero también los hay horizontales y oblícuos.

Las proporciones de los terremotos no tienen que ser forzosamente grandes. Toda sacudida de la corteza, por pequeña que sea, constituye un terremoto. El paso de un camión cargado de mercancías da lugar a una serie de temblores y de pequeñas sacudidas, perfectamente perceptibles. Las explosiones son verdaderos terremotos. La explosión de los polvorines de Regla, en 1884, tuvo todos los caracteres de un terremoto

En las regiones montañosas, la caída de una roca o un deslizamiento o desprendimiento dan lugar a terremotos. Los habitantes de Niágara Falls y de sus inmediaciones saben que de la catarata se ha desprendido un canto un bloque por el temblor del suelo que sigue a la caida. El desprendimiento del techo de una caverna también puede dar lugar a un terermoto. Los movimientos de los gases o de los líquidos subterráneos o el cambio de temperatura de las rocas son también agentes productores de terremotos.

La mayor parte de los terremotos están asociados al diastrofismo o al vulcanismo. Lo que se deben al diastrofismo, que son los más numerosos y destructivos, son los de orígen **tectónico.** Los que se deben a la actividad de los volcanes son los de orígen **volcánico.**

Naturaleza de los terremotos.— El impulso del terremoto parte, idealmente, de un punto o de una región muy pequeña llamada **foco,** que se encuentra a profundidad variable. Las sacudidas parten del foco en forma de ondas, que se extienden en todas direcciones. Si la naturaleza de las rocas es uniforme, las ondas se propagan con la misma rapidez en todas direcciones, al mismo tiempo que disminuye su intensidad; pero si la naturaleza de las rocas es diversa o heterogénea, la propagación de las ondas y la disminución de la intensidad tienen lugar de un modo muy irregular. Al propagarse, las ondas llegan desde el foco a la superficie de la Tierra. El punto de la superficie más próximo al foco es el **epicentro.** En este punto es en donde el terremoto se manifiesta con mayor violencia. Los focos se encuentran a una distancia de la superficie que oscila entre unos cuantos centenares de metros y 10 o 15 kilómetros.

La intensidad de las sacudidas disminuye a partir del epicentro. Al mismo tiempo, el espacio comprendido entre una y otra onda va siendo cada vez mayor a medida que se alejan. Los puntos en que las ondas aparecen con la misma intensidad son los **cosismales.** Las líneas que los unen son las **isosismales.** Las líneas isosismales son en general circulares y concéntricas al epicentro.

El movimiento sísmico es muy complicado. En vez de una onda o de una serie de ondas procedentes de un mismo punto o de un mismo plano, aparecen con frecuencia multitud de ondas de distinta intensidad, procedentes de distintos puntos y planos. Las ondas, de distinta intensidad y amplitud, pasan a través de estratos de rocas de naturaleza muy diversa. En un terremoto, el suelo puede agitarse varios minutos con violencia variable y las sacudidas pueden sucederse unas a otras a intervalos de horas, días y aún semanas, según los movimientos que ocurran en el subsuelo por la fricción de las rocas.

Terremotos de orígen tectónico.— Los terremotos más frecuentes y más importantes son los de orígen tectónico. Están estrechamente asociados a los fenómenos de deformación de la corteza terrestre, y especialmente a los orogénicos o de formación de montañas. Una acudida tectónica puede reducirse a un temblor insignificante o puede conmover y perturbar profundamente una región entera. Los grandes terremotoos tectónicos llegan a agitar de tal modo el globo, que sus movimientos se trasmiten por el mar hasta las regiones más lejanas, incluso hasta los antípodas. Los terremotos de gran magnitud se componen de series de ondas de violencia extraordinaria, originadas por enormes fricciones de las rocas producidas en las fisuras o en los planos de falla, por el consiguiente desplazamiento de grandes masas de rocas. El plano de fricción se extiende a veces centenares de kilómetros. Los terremotos de origen tectónico, los mayores y más desastrosos, sólo son perceptibles por los sentidos a una distancia relativamente corta del lugar en que ocurren.

Los terremotos tectónicos van precedidos o compañados muchas veces de ruidos subterráneos llamados **truenos, bramidos** y **retumbos** en América y **brontidis** en Italia. Su intensidad no está en relación con la de los terremotos, porque a este respecto ha habido catástrofes silenciosas.

Terremotos de origen volcánico.— Los terremotos de origen volcánico son los que ocurren en las regiones inmediatas a volcanes, sean estos activos, durmientes o extintos. Se deben a las erupciones o a los movimientos subterráneos de las lavas o vapores que buscan salida a la superficie. Los conos volcánicos reducidos a las últimas etapas de la denudación presentan fisuras rellenas de lava, llamadas diques. La formación de las fisuras y la invasión de lava en ellas tuvieron lugar, forzosamente, acompañadas de fuertes sacudidas. Por eso se ha dicho que los diques son **erupciones fósiles.** Los terremotos son frecuientes en las regiones volcánicas poco antes de las erupciones, sobre todo si son de tipo expositivo. La erupción también da luger a terremotos.

Los terremotos de origen volcánico, por violentos que sean, no tienen la importancia de los terremotos de origen tectónico, porque la cantidad de rocas que ponen en movimiento es muy pequeña y porque la región que afectan es muy limitada. Los terremotos de origen volcánico sólo afectan al volcán y a sus inmediaciones, mientras que los terremotos de origen tectónico efectan extensamente la corteza terrestre.

Los terremotos van acompañados con mucha frecuencia de olas enormes, que al lanzarse sobre la costa aumentan la magnitud de la catástrofe. Es que al mismo tiempo se agita la porción emergida de la litosfera, se agita la porción sumergida. Las olas de esta clase son los «tsunamis».

MECANISMO DE LOS TERREMOTOS

En todo terremoto las sacudidas son de dos clases: verticales y horizontales. Las verticales, producidas por choques de abajo a arriba, son las más desastrosas; las horizontales son ondulatorias u oscilatorias y se hacen sentir en mayor extensión que las verticales. Unas veces se sienten como oscilaciones más o menos violentas y otras como grandes ondas. Muchos terremotos se componen de ondas de las dos clases.

Un terremoto no se reduce nunca a una sacudida única y violenta. Las sacudidas son muchas y se repiten a intervalos más o menos largos. La duración de las sacudidas varía tanto como su número. A veces son tan rápidas que bastan unos cuantos segundos para destruir una ciudad. Otras veces una sola dura varios minutos.

La naturaleza del suelo da lugar a regiones enteramente distintas, desde el punto de vista sísmico. En regiones compuestas de rocas compactas y coherentes los accidentes son menos graves que en regiones compuestas de terrenos poco consistentes. La velocidad de trasmisión de las ondas sísmicas varía mucho. Va disminuyendo gradualmente a partir del epicentro. Las ondas se propagan mejor en terrenos llanos que en terrenos accidentados. Una cadena de montañas es a veces un obstáculo infranqueable para la propagación de los movimientos sísmicos.

La duración de un terremoto es muy breve. El terremoto que destruyó a San Francisco de California apenas duró un minuto. El terremoto de Assam duró tres minutos; pero sus efectos destructivos ocurrieron en los primeros 15 segundos.

EFECTOS DE LOS TERREMOTOS

Si en el epicentro o en sus inmediaciones se encuentra una ciudad o una región densamente poblada, el terremoto, si es muy intenso, da lugar a una catástrofe. Además del peligro del terremoto, que ya es grande por sí mismo, hay que contar con el de los incendios que estallan a consecuencia de la ruptura de las cañerías del gas del alumbrado o de la fusión de los cables eléctricos. Estos incendios son imposibles de contener por el terror general, por el desorden y por la probable destrucción de las cañerías que conducen el agua de los acueductos.

Los efectos de los terremotos que más importan al geógrafo son los que dan lugar a modificaciones del relieve de la región. Si el terremoto tiene lugar en una región formada por depósitos aluviales se forman «fisuras» de extraordinaria longitud, paralelas al curso de los ríos. A veces, las corrientes de agua se desvían de su curso y van a perderse en las fisuras. Es muy frecuente que una región sufra «cambios de nivel» a consecuencia de un terremoto. En las fallas y fosas tectónicas los cambios de nivel son perceptibles a simple vista. Si los terremotos ocurren en regiones montañosas o accidentadas dan lugar a «deslizamientos» y desprendimientos en las laderas de las montañas. Los materiales procedentes de esta denudación violenta de las laderas van a parar a los ríos, que no pueden transportarlos y que los abandonan formando extensos lagos fangosos. Los efectos de los terremotos se acentúan en las regiones en que se encuentran grandes fallas, como en California, en donde una falla de 60 kilómetros de largo sufrió grandes modificaciones a consecuencia del terremoto de 1906. Los efectos de los terremotos se hacen sentir en las «aguas subterráneas». Unos manantiales desaparecen, otros aumentan o disminuyen de volumen y otros aparecen en donde antes del terremoto no había ninguno. A veces cambia la composición y la temperatura de las aguas de las fuentes. Después de los terremotos no es raro encontrar pequeños conos de fango formados por las aguas subterráneas al reaparecer en gran abundancia en la superficie del suelo.

La formación de fisuras, los cambios de nivel, los deslizamientos, la acentuación de las fallas, la perturbación de la circulación de las aguas subterráneas y otros accidentes «modifican la topografía» de las regiones azotadas por terremotos.

LA ESCALA DE MERCALLI

Para medir los efectos de los terremotos se han ideado distintas escalas. La más práctica es la de Mercalli. La más científica la de Omori. La escala de Mercalli tiene la ventaja de que puede emplearse por cualquier persona y de que no exige el empleo de aparatos.

Escala de Mercalli

I. «Sacudida instrumental». Registrada únicamente por los instrumentos sísmicos.

II. «Sacudida muy ligera». Sólo la sienten las personas que están en perfecto estado de reposo, especialmente en los pisos superiores de las habitaciones. Las sienten también las personas nerviosas y muy sensibles.

II. «Sacudida ligera». Se siente por muchas personas; pero en pequeño número respecto a la población de un país dado. Se habla de ella como si apenas hubiera ocurrido, sin aprensión, y en general sin que se supiera que era un temblor de tierra antes del cambio de impresiones con otras personas.

IV. «Sacudida sensible». No se siente por todo el mundo. La sienten muchas personas en el interior de las habitaciones y pocas fuera de ellas, pero sin miedo. Temblor de la vajilla, crujido de los pisos, ligero balanceo de los objetos suspendidos.

V. «Sacudida fuerte». Se siente generalmente en las habitaciones y por gran número de personas en la calle. Las personas dormidas se despiertan. Terror de algunos, que se precipitan hacia fuera. Tintineo de las campanillas, oscilaciones amplias de los objetos suspendidos, detención de la marcha de los relojes.

VI. «Sacudida muy fuerte». La siente todo el mundo. Terror general. Todos se precipitan a la calle. Caída de objetos y de la argamasa de los edificios. Los edificios menos sólidos sufren desperfectos.

VII. «Sacudida extraordinariamente fuerte». Las campanas suenan. Caída de las chimeneas y de las tejas. Numerosos edificios sufren desperfectos.

VIII. «Sacudida ruinosa». Ruina parcial de algunas habitaciones. Estragos considerables en otras. No ocurren víctimas. Sólo algunos heridos aislados.

IX. «Sacudida desastrosa». Ruina total o casi total de algunas habitaciones. Muchas otras sufren grandes estragos y quedan inhabitables. Las víctimas no son muy numerosas; pero ocurren en distintos puntos de los lugares habitados.

X. «Sacudida muy desastrosa». Ruina de muchos edificios. Numerosas víctimas. Grietas en el suelo y deslizamientos en las montañas.

TERREMOTOS MAS NOTABLES

El día primero de noviembre de 1755 un violento terremoto azotó la ciudad de Lisboa. Después de un sordo ruido subterráneo, semejante a un trueno, se produjo una formidable sacudida que destruyó la mayor parte de la ciudad. En menos de seis minutos perecieron sesenta mil personas. El mar se retiró, volviendo en forma de ola formidable, de unos 15 metros de altura, que arrasó el litoral y que produjo innumerables víctimas. Las sacudidas se sintieron en Suecia, Irlanda, Marruecos, las Azores, Madera y las Antillas.

El terremoto de Charleston ocurrió el 31 de agosto de 1886. Después de un ruido subterráneo, sordo y prolongado, sobrevinieron cuatro sacudidas de extraordinaria xiolencia, que se sintieron en todo el Este de los Estados Unidos. A pesar de su violencia, pocos fueron los edificios destruídos y sólo perecieron 27 personas. Este terremoto ha sido uno de los mejor estudiados.

En 1891 azotó al Japón el terrible terremoto de Mino-Owari. Las sacudidas comenzaron el 27 de octubre y duraron hasta el 9 de noviembre. La mayor parte del Japón sufrió los efectos de las sacudidas; pero sobre todo las provincias de Mino y de Owari, densamente pobladas. En un minuto perecieron 7,000 personas. El suelo quedó agrietado y atravesado de fisuras, aparecieron volcanes de fango y la circulación de las aguas subterráneas sufrió profunda perturbación. La ciudad de Gifu, capital de la provincia de Mino, sufrió 2,500 sacudidas.

El 12 de junio de 1897 un violento terremoto azotó la provincia de Assam, en la India. Después de una sacudida violentísima, la tierra se agitó profundamente durante tres minutos en un área de 250,000 kilómetros cuadrados. Nada quedó en pie. Se formaron grandes fisuras y fallas. De algunas fisuras salieron enormes surtidores de agua.

El 4 de abril de 1905 ocurrió el terremoto de Kangra, en la India. Las sacudidas partieron de dos epicentros y se sintieron en un área de más de 2,500,000 kilómetros cuadrados. El relieve no sufrió modificación alguna apreciable; pero perecieron más de 20,000 personas.

El 18 de abril de 1906 fué destruída por un terremoto la ciudad de S. Francisco de California. Primero se sintió una violenta sacudida que duró 8 segundos. Después de un breve reposo se sintió una segunda sacudida, de 5 segundos. Después la tierra tembló violentamente y sin interrupción durante 48 segundos. Una gran parte de la ciudad quedó arruinada; pero los mayores estragos no se debieron tanto al terremoto como a los numerosos incendios que estallaron por todas partes y que se propagaron rápidamente. A pesar de su magnitud, el desastre causó muy pocas víctimas. Los 400,000 habitantes de la ciudad la reconstruyeron, más hermosa, en breve tiempo.

El 16 de agosto de 1906 fué destruída la ciudad de Valparaíso. Lo mismo que en San Francisco, el incendio que estalló después del terremoto aumentó la magnitud de la catástrofe. La ciudad quedó casi enteramente destruída.

El 14 de enero de 1907 fué destruída por un terremoto la ciudad de Kingston, capital de la isla de Jamaica. La tierra tembló durante 10 segundos con tal violencia que las personas no podían sostenerse en pie. Las sacudidas continuaron después durante 35 segundos. Los mayores estragos, como en San Francisco, se debieron al incendio que estalló después. La región quedó deprimida. La profundidad de la bahía de Kingston aumentó 9 metros.

El 28 de diciembre de 1908 ocurrió la catástrofe de Messina, una de las más grandes de los tiempos modernos. En las primeras horas de la mañana el suelo comenzó a temblar en Messina, en Reggio y en sus cercanías. Al principio fué un temblor pero sensible que aumentó durante 10 segundos y desapareció unos segundos después. Tras una quietud de dos minutos, sobrevinieron sacudidas violentísimas y continuas, que destruyeron enteramente la ciudad y ocasionaron más de 100,000 víctimas. Después de la catástrofe se sintieron en la ciudad sacudidas muy violentas y muy irregulares durante muchos meses.

El primero de septiembre de 1923 uno de los terremotos más terribles que recuerda la Historia conmovio profundamente la parte Este del Japón. La ciudad de Tokio fué destruída en gran parte y la ciudad de Yokohama desapareció enteramente. Después de las sacudidas sísmicas, terribles «tsunamis» consumaron la obra destructora. En las dos ciudades fueron destruídos 634,000 casas y edificios. Las víctimas pasaron de 200,000.

LOS TERREMOTOS EN CUBA

Nuestra isla, junto con las demás Antillas, está situada en una región en que son frecuentes los terremotos; pero como si la suerte hubiera querido favorecerla, Cuba ocupa uno de los espacios más seguros. En efecto, las pequeñas Antillas son todas de sismicidad muy acentuada, y las grandes Antillas, en su rama meridional lo mismo. Esta rama meridional está compuesta por la península de Jacmel (Haití), la isla de Jamaica y algunos fondos del Caribe. La rama septentrional parte de la península de San Nicolás (Haití), continua en Cuba por la sierra Maestra y sigue por los Caimanes y el bajo Msiterioso en dirección a la América central. La sierra Maestra, formada por una gran falla, es la única región de Cuba expuesta a terremotos. La sierra, que alcanza una altura máxima de 1,950 metros en el pico Turquino, está bordeada por una fosa de 6,000 metros de profundidad, lo que da un desnivel de 8,000 metros, uno de los mayores de la litosfera. La ciudad de Santiago de Cuba, situada junto a la bahía de su nombre (que constituye una dislocación de la sierra Maestra) está expuesta a terremotos. El centro de Cuba y toda la costa Norte, es estable. Hacia el extremo Oeste aparece una ligera sismicidad.

En Cuba, los únicos terremotos de importancia se han sentido en Santiago. En la provincia de Pinar del Río se ha sentido alguno que otro, muy débil. Cuba está libre de terremotos, excepto en sus dos extremos.

PROPONEN A LOS OFICIALES DE POLICIA UNA COLECTA PARA AUXILIAR A LOS DAMNIFICADOS POR EL SISMO DE ORIENTE

Vista aérea de la Catedral de Santiago de Cuba, de la que ha sido destruída la cúpula

Agradecido el Presidente

En su visita al Presidente el abogado de la Pan American Airways Co., doctor Mario Lazo. Este recibió la expresión de gratitud del Presidente, por la actuación rápida de la citada compañía, que inmediatamente movilizó en Miami y otros lugares, treinta aparatos aéreos, enviando de avanzada a dos trimotores con auxilios, los que llegaron oportunamente a la ciudad oriental.

Mensajes de Condolencia

Además del cablegrama enviado al Jefe del Estado por el Presidente de la República Española, son innumerables los mensajes de esa índole que se reciben en Palacio de distintos lugares de Europa y América.

El doctor García Kohly, embajador en Madrid, envió un cablegrama expresando su pena por el desastre de Santiago de Cuba.

También enviaron mensajes el señor Manuel Serafín Pichardo, consejero de la Embajada cubana.

El Gobierno del Brasil Apenado por los Sucesos

El ministro del Brasil en Cuba, Excelencia Castello Branco, visitó al secretario de la Presidencia haciéndole presente, en nombre de su Gobierno, la pena sincera que siente, por el terremoto de Santiago.

En igual sentido recibió un mensaje el señor Ricardo Herrera, del Presidente de los nacionalistas chinos de la Habana.

Un Mensaje del Presidente de Santo Domingo

He aquí el mensaje que ayer recibió el Presidente de la República, del Jefe de la nación domicana:

«Presento a Su Excelencia los sentimientos de solidaridad de mi pueblo en la desgracia de ese pueblo hermano, cuyas angustias y júbilos ha compartido siempre de manera cordialísima y reciba Su Excelencia, una vez más, el testimonio de mi simpatía en esta hora de inquietud para su patria.

(Fdo.) **Presidente Trujillo.»**

Guardia Permanente en Palacio

El secretario de la Presidencia nos informó que se ha establecido una guardia de empleados permanentes, en dichas oficinas, para entenderse con todo cuanto se relaciona con el terremoto de Santiago de Cuba, formándose el consiguiente expediente de órdenes, disposiciones especiales e informes que se están recibiendo de la región indómita.

Los Periodistas Habaneros y sus Compañeros Orientales

Los repórteres de Palacio que tienen amistad estrecha con los periodistas orientales, de quienes han recibido en todo momento consideraciones y afectos de hermano, aprovechando el viaje que anoche emprendiera a Santiago el perjodista oriental señor Savon, han enviado a los camaradas de Santiago de Cuba, un mensaje de afecto donde expresan que bajo la impresión de las noticias dolorosas que nos llegan de ese lugar de la República, donde ha florecido siempre, pródiga y sincera, la lealtad y el compañerismo—de que son ustedes fieles representantes—, aprovechan el viaje del señor Evaristo R. Savón, para que él les exprese su pena profunda ante el suceso tristísimo que embarga hoy a todos los corazones cubanos.

El Secretario de la Cámara, Dice:

El doctor José Alberni, sin salir de la sorpresa que le produjo la actitud tomada por el Senado en la sesión celebrada por dicho Cuerpo el día 3 del actual, en relación con la iniciativa de conceder un crédito de un millón de pesos para acudir en socorro de los damnificados por el horroso terremoto que acaba de sacudir a la ciudad de Santiago de Cuba, partió hacia aquella ciudad en el avión que salió de esta capital esta mañana a las siete y media.

Nos dice el doctor Alberni, en conversación telefónica que con él sostuvimos, que las informaciones que sobre el desastre publica la prensa de esta capital, son pálidas ante la realidad que allí se confronta. Que en cuanto llegó a Santiago de Cuba recorrió la ciudad en automóvil, pudiéndose dar cuenta de la magnitud de los daños que ha sufrido Santiago. Que no hay edificio, por sólido que pareciera, que no haya sufrido los efectos del movimiento sísmico Que el terror se retrata en los rostros de las pocas personas, lo mismo mujeres que hombres, que han permanecido en la ciudad, ya que más del setenta y cinco por ciento de la población está refugiada en los campos cercanos a la ciudad, careciendo de lo más elemental para la vida. Que es urgente que el Gobierno y el pueblo de Cuba acudan a socorrer a los santiagueros, que están empezando a sufrir los rigores del hambre, sin que hasta la fecha haya llegado un solo tren de auxilios a la desventurada capital de de Oriente.

Los Oficiales, Clases y Policías de la Cámara

Los vigilantes de este Cuerpo Benigno Morales Milanés, Pablo Vasallo, Antonio Vila, Cristóbal Martínez, Amador Martínez, Faustino Fernández, Juan Gutiérrez y Luis Payret, Fernando Torres, proponen a la consideración de sus jefes, oficiales, clases y policías lo siguiente:

Deseosos los vigilantes que suscriben en primer término este escrito, de hacer patente demostración del sentimiento de fraternidad que debe siempre prevalecer en el corazón de todos los cubanos.

Nos permitimos proponer a nuestros jefe, oficiales, clases y policías hacer una colecta para contribuir aunque sea de ese modo modesto, mitigar las trágicas y dolorosas consecuencias del terremoto que ha sumido en horripilante desastre a los hogares orientales.

Una vez realizada la colecta la Comisión que suscribe esta proposición, irá con nuestro jefe, que será quien presidirá la Comisión, al doctor José Alberni Yance, para que sea portador a los comisionados designados para hacer entrega de modesta pero sincera colecta a los damnificados del terremoto.

Otros Nuevos Derrumbes se Registraron Ayer

Cuatro temblores de tierra, de moderada violencia, pero que bastaron para ocasionar varios derrumbes de las casas que ya estaban agrietadas por las sacudidas sísmicas anteriores, se produjeron anoche en Santiago de Cuba.

Bajo la supervisión de oficiales del Ejército, hoy han comenzado en Santiago los trabajos de escombreo general. Témese que el número de muertos sea muy superior a lo imaginado en los primeros momentos, pues según los informes obtenidos por las autoridades créese que debe haber de ochenta a cien cadáveres enterrados en los escombros de las casas derrumbadas.

Los Enfermos y Lesionados por Derrumbes

A las seis de la tarde de ayer el doctor Rodríguez Barahona, secretario de Sanidad, recibió en su despacho al señor Rubens Lavastida quien le ofreció en nombre del señor Alfredo Hornedo, editor del periódico «El País», sus camiones, ómnibus y aerocars como medios de transporte de medicinas y demas efectos que sean necesarios para aliviar la situación de los damnificados de Santiago de Cuba, así como para el transporte de médicos y enfermeras, si era necesario.

También ofreció el señor Hornedo al señor Secretario de Sanidad las medicinas que fueran necesarias para pagarlas de su peculio particular.

El jefe de la Sanidad aceptó el ofrecimiento de los vehículos, que saldrán a las seis de la tarde de hoy conduciendo el material quirúrgico necesario.

Más enfermeras.—Las señoritas Gloria Azoy, Paula Galiano, Adelaida Oquendo, Ramona García, Trinidad y Mercedes González, María Josefa Santos, Angela Llorens y Mariana Pérez Villavicencio, enfermeras graduadas, se ofrecieron ayer al Departamento de Sanidad para concurrir a Santiago de Cuba si es necesario, con el propósito de cooperar con los médicos de la localidad en la asistencia de los lesionados.

La Marina americana.—En conversación telefónica sostenida con el secretario de Sanidad, el doctor Ramón Infante, jefe local de Santiago de Cuba, informó ayer que los marinos de la Escuadra de los Estados Unidos que se encuentra anclada en puerto le había facilitado a las pocas horas de ocurrir la catástrofe toda clase de recursos quirúrgicos, de urgente necesidad, haciéndole frente con ese material a la situación en los primeros momentos.

Productos farmacéuticos.—En la mañana de ayer el alcalde municipal de Santiago de Cuba solicito determinados productos farmacéuticos para la atención de los heridos, solicitud que fué trasmitida urgentemente por el secretario de Gobernación al de Sanidad y Beneficencia.

En el Expreso Limitado salieron anoche para Santiago los productos solicitados con destino al jefe de Sanidad, quien entregará lo que necesite al Mayor de la Ciudad

Consisten los medicamentos en cinco mil ámpulas de quinina; 1.000 dosis de suero antitetánico, mil dosis de estricnina y aceite alcanforado, trescientos paquetes de algodón de una libra cada uno, cincuenta paquetes de gasa de 25 yardas cada uno, cincuenta pomos de agua oxiginada; veinticinco carreteles de esparadrapo al óxido de zinc y doscientas ampolletas de adrenalina.

En el patio del Hospital los enfermos y heridos.—El director del Hospital Civil «Saturnino Lora», doctor Silva, a la una de la tarde habló largo rato por teléfono con el señor Antonio Freyre, secretario particular del doctor Rodríguez Barahona.

Le informó que con vista del estado deplorable—agrietado y amenazando derrumbarse—en que había quedado todo el edificio del Hospital, se había dispuesto que todos los enfermos y lesionados fueran trasladados al patio central del edificio, colocados debidamente en sus camas respectivas.

También informó que la mayoría de los enfermos y heridos habían sido reclamados por sus familiares, quedando solamente allí unos 130.

Por último dijo que de los escombros de lo que fué Sala de Maternidad habían sido extraídos los cuerpos de una señora parturienta —noticia que anticipó ayer el DIARIO—y el de dos niños recién nacidos.

Diez muertos. 200 heridos.—Hasta la hora en que hablo—decía ayer el doctor Infante, jefe de Sanidad de Santiago de Cuba, hablando por teléfono, a la una de la tarde, con el señor Secretario de Sanidad- sólo tengo conocimiento de la existencia de diez muertos y unos doscientos lesionados entre graves, menos graves y leves, como consecuencia del terremoto de la madrugada del miércoles.»

Agregó que continuaba afirmando que el ochenta o el ochenta y cinco por ciento de los edificios de la población se encontraban afectados, muchos de ellos amenazando derrumbarse de un momento a otro.

Nuevos temblores.—Otro nuevo temblor de tierra sacudió la ciudad de Santiago en las primeras horas de la mañana de ayer, dijo el doctor Infante. El pánico fué grande, aunque pasados unos segundos se pudo comprobar que no había ocasionado nuevos derrumbes ni tampoco desgracias personales.

A lugar seguro.—Los empleados de la Jefatura de Sanidad, fuerzas del Ejército y de la Policía Municipal procedieron durante todo el día de ayer a trasladar a lugares seguros a la mayoría de los heridos que se encontraban en sus residencias que amenazaban nuevos derrumbes. Muchos de los lesionados se negaron a abandonar sus hogares en los primeros momentos, pero al fin fueron convencidos del peligro que corrían.

Material de Camagüey.—La Secretaría de Sanidad dispuso que materiales quirúrgicos de urgencia fueran remitidos sin pérdida de tiempo de Camagüey a la disposición del jefe local y del director del Hospital Civil para la mejor asistencia de los lesionados.

Cocinas económicas.—El doctor Infante, jefe de Sanidad de Santiago, hizo saber que había comenzado a organizar el establecimiento de cocinas económicas en distintos lugares de la ciudad con el propósito de aliviar la situación por que atravesaban la mayoría de los vecinos, habiendo obtenido el concurso desinteresado de numerosas familias pudientes, así como de varios comerciantes.

MAS INFORMACION EN LA PAGINA CINCO.

LOS TERREMOTOS DE SANTIAGO SON PRODUCIDOS POR LA GRAN FALLA DE LA COSTA MERIDIONAL

EL TERREMOTO DE SANTIAGO DE CUBA

La serie de terremotos ocurridos en la ciudad de Santiago de Cuba el día 3 de los corrientes y que han producido la ruina casi total de la ciudad, son de origen tectónico. La causa de estos terremotos es la **gran falla** que se extiende a todo lo largo de la costa Sur de la provincia de Oriente y que ha dado lugar, en las tierras emergidas, a la formación de la sierra Maestra, y en los fondos marinos, a la fosa de Bartlett.

El origen de esta gran falla se remonta a épocas geológicas anteriores. La región no presentaba entonces, ni con mucho, el aspecto que hoy presenta. La sierra Maestra era en un principio una cadena de montañas de plegamiento, de altura relativamente pequeña y de laderas de pendiente suave, pero cuando actuaron con energía las fuerzas tectónicas los estratos de rocas sedimentarias no tuvieron elasticidad suficiente para plegarse y sobrevino la gran fractura que dislocó la región, produciendo el frente o plano de falla que se extiende, aproximadamente, desde cabo Cruz hasta la entrada de la bahía de Guantánamo.

El dibujado muestra la sismicidad de las distintas regiones de Cuba. El diámetro de los círculos indica la intensidad relativa de las sacudidas sísmicas. Se advierte que los terremotos sólo han ocurrido hacia los extremos de la isla. El centro, en general, es estable. Después del terremoto de Santiago de Cuba hay que aumentar el diámetro del círculo correspondiente a dicha ciudad.

El efecto inmediato de la formación de la falla fué, hacia tierra, elevar considerablemente la altura de la sierra Maestra, y hacia el mar, producir una gran depresión de los fondos marinos. La dislocación alcanzó grandes proporciones. Si calculamos para las cimas más altas de la sierra Maestra una altura de 2.000 metros y para los fondos marinos inmediatos una profundidad de 6.000 metros, no sencontramos con un desvinel total de unos 8.000 metros, casi tanto como la altura del Himalaya, o sea uno de los desniveles más considerables de la corteza terrestre.

La gran falla que dió lugar a la formación de la sierra Maestra se ha ido acentuando de día en día. Los empujes tectónicos han actuado de modo ininterrumpido, elevando cada vez más las cimas de la sierra y deprimiendo cada vez más los fondos marinos de la fosa de Bartlett. Así, este terremoto, los que han ocurrido antes y los que ocurran en lo sucesivo en la región, no se deben a otra cosa que a la fricción producida en las rocas del plano de falla. Cada vez que las fuerzas tectónicas actúan con energía levantan un poco la sierra Maestra y deprimen algo el fondo del mar. El esfuerzo de la Naturaleza para producir estos movimientos es lo que da lugar a los terremotos.

La región del Sur de Oriente, desde el cabo Cruz hasta el Oeste de la bahía de Guantánamo, será siempre una región de sismicidad acentuada y las ciudades que allí haya, como Santiago de Cuba, o que allí se edifiquen en lo sucesivo, siempre estarán expuestas a terremotos.

Los informes que hasta ahora se han recibido de Santiago de Cuba parecen indicar que los **epicentros** de la serie de terremotos que han sacudido la ciudad se encontraban inmediatamente al Este de la misma. Ha sido una gran desgracia que así fuera, por ser lugar de concentración urbana. En cuanto a la profundidad a que se encontraban los **focos,** nada puede conjeturarse.

Los terremotos del 3 de febrero han agitado todo el frente de falla, desde cabo Cruz hasta Guantánamo. Así lo demuestran los despachos telegráficos procedentes de la provincia de Oriente. Es muy posible que las sacudidas hayan sido, en la costa Sur, tanto o más intensas que en Santiago de Cuba; pero por lo poco poblado de la región no ha habido víctimas y quizás ni siquiera se han notado.

La narración que ha hecho a la Prensa Asociada el doctor Pedro Cañas (que ha sido Profesor Instructor de la cátedra de Geografía de Cuba de la Universidad) es la de un terremoto de tipo tectónico clásico, con acompañamiento de los ruidos subterráneos, semejantes a truenos sordos y profundos, que tanto contribuyen a sembrar el pánico en la población.

Los terremotos de origen tectónico, además de los grandes peligros de las sacudidas, van casi siempre acompañados del peligro no menos espantoso de las olas sísmicas, producidas por la disiocación del fondo del mar. Estas olas, como ocurrió en Lisboa en 1755, en Iquique en 1835, y en Yokohama en 1923, causaron mayor número de víctimas que los propios terremotos que las originaron. En los terremotos de Santiago de Cuba las dislocaciones del fondo del mar han dado lugar a la formación de estas olas, que los hombres de ciencia japoneses han estudiado con tanto empeño y que por ello se conocen en el vocabulario científico con el nombre de **tsunamis.** Los informes procedentes de Santiago de Cuba nos dicen que a continuación del terremoto el mar se mostró tan agitado que los buques americanos que procedentes de Guantánamo acudían con socorros, no pudieron enfilar el canal de entrada de la bahía.

Sin embargo, dada la situación topográfica de Santiago de Cuba, que se encuentra en el interior de una bahía ancha y espaciosa, pero de entrada estrecha y tortuosa, si se hubiese presentado una ola tectónica de gran altura, sus efectos sólo hubieran sido desastrosas fuera del puerto, por la dificultad que habrían opuesto a su paso la estrechez y la tortuosidad del canal de entrada. Si las condiciones hubiesen sido otras y si la ciudad de Santiago de Cuba se hubiese levantado directamente frente al mar abierto, entonces es seguro que el mar habría consumado una catástrofe aun más grande (Si el terremoto se hubiera producido en la Habana, la invasión de las olas sobre el litoral habría registrado la catástrofe más espantosa de la Historia de Cuba).

En cuanto a la intensidad de los terremotos de Santiago de Cuba, teniendo en cuenta las noticias forzosamente incompletas que hasta ahora han llegado hasta nosotros, es probable que correspondan al número IX de la escala de Mercalli, o sea de **sacudida desastrosa.** Si los informes que se reciben en lo sucesivo indican que se han abierto grietas de longitud y anchura apreciables, o que se han formado depresiones, o que se ha elevado el suelo, o que se ha alterado sensiblemente la topografía de la región, entonces habría que asignar a la catástrofe el número X de la escala, o sea de **sacudida muy desastrosa.**

En medio de tanta desgracia ha sido una fortuna para la ciudad que no estallara ningún incendio. Las llamas hacen aun más terribles las consecuencias de los terremotos y raro es el que no ve tristemente coronada su obra por la acción devastadora del fuego, como ocurrió en San Francisco, en Valparaíso y en Kingston .

Llama la atención que esta serie de terremotos, que se han hecho sentir en toda la provincia de Oriente y que han llegado por el Norte hasta Banes y Gibara, no se hayan hecho sentir también por el Este, en Baracoa, Sagua de Tánamo, y Mayarí. Tal parece que la habia de Guantánamo y el valle central que se extiende desde Guantánamo hasta San Luis (por donde va el ferrocarril que comunica ambas ciudades), constituyen el límite de una región estructural, enteramente distintas a la de la sierra Maestra. Si eso es así habría que convenir en que desde el punto de visto sismológico, el extremo Este de Cuba es una región de gran estabilidad.

Los terremotos de Santiago de Cuba guardan cierta analogía con los que destruyeron en 1906 la ciudad de San Francisco de California (por lo menos en cuanto a la proporción de víctimas y a las consecuencias materiales de la catástrofe). En efecto, en uno y otro caso, los desastres fueron principalmente reducidos, si se tiene en cuenta que la ciudad de San Francisco contaba con 400 mil habitantes y Santiago de Cuba con 100.000.

Por último, se puede afirmar que los terremotos de 3 de febrero han sido los mayores que hasta ahora han ocurrido en nuestro país.

M.E.C.D. 2016

SIGUEN LLEGANDO A SANTIAGO DE CUBA LOS AUXILIOS PRIVADOS Y OFICIALES PARA LOS DAMNIFICADOS

Como si fueran de papel cayeron las fuertes columnas de los corredores de Cristina y Santa Rita

Un almacén de recia construcción—cemento y hierro—quedó doblado como si fuera una casita de barajas

ENTRE LOS EDIFICIOS QUE PRECISAN EL DESALOJO SE HALLA EL QUE OCUPAN LA AUDIENCIA Y JUZGADOS DE INSTRUCCION

Un Crédito de Diez Mil Pesos Auxilios

Por decreto presidencial, a propuesta del secretario de Hacienda, ha sido tomado de los fondos provenientes del Banco Nacional la cantidad de 10,000 pesos para ser aplicada en los trabajos de reparaciones, escombreo y cuantos otros fueren necesarios. Esta suma ha sido puesta a disposición del secretario de Obras Públicas, que se encuentra en la capital oriental.

El Destroyer Norteamericano 106 con Auxilios

Mientras tanto la situación general en Oriente es verdaderamente difícil. Atendiendo a las indicaciones de las autoridades, e impulsadas por el temor general, todas las familias residentes en la capital oriental han evacuado la población, yendo a habitar en campamentos improvisados en los parques y alrededores de los pueblos cercanos. Muchos de ellos están lesionados y faltos de recursos.

Esta mañana, a las nueve, llegó a Santiago el destroyer número 106, procedente de Miami, con dos mil raciones y abundante material sanitario y medicinas. Los médicos han emprendido inmediatamente la tarea de inyectar con suero antitetánico a los heridos, que en número de varios centenares han tenido que desalojar el Hospital de Emergencias y ser trasladados a una casa particular, una de las pocas que ofrece condiciones de seguridad.

Ropas de Abrigo

Según las noticias oficiales recibidas en la Secretaría de Sanidad, con vista de que se han enviado medicinas y material quirúrgico suficiente a la ciudad de Santiago de Cuba, por la Secretaría de Sanidad, por iniciativa privada y por el jefe de la escuadra americana surta en aguas de aquella región; lo que hace falta para los lesionados, enfermos e indigentes son ropas de abrigo, ya que unos y otros se encuentran sin hogar, siendo necesarios albergarlos en tiendas de campaña.

Alimentos y ropas, es todo cuanto necesitan nuestros hermanos de Oriente, dice el jefe de Sanidad doctor Ramón Infante.

Cobran los Empleados de Santiago de Cuba

En vista de la angustiosa situación de los empleados públicos de la ciudad de Santiago de Cuba, agravada por los últimos acontecimientos sísmicos ocurridos en dicha ciudad, el secretario de Hacienda, doctor Mario Ruiz Mesa, dispuso en la mañana de ayer la situación de fondos necesarios para el pago de las atenciones de noviembre a los funcionarios y empleados que laboran en las Secretarías de Instrucción Pública, Obras Públicas, Poder Judicial y Veteranos de la Guerra de Independencia que viven en la ciudad de Santiago.

La Aduana de Santiago

Con motivo del derrumbamiento ocurrido en las oficinas de la Aduana de Santiago y en cuyo edificio no se puede trabajar por ofrecer gran peligro, el secretario de Hacienda ha dispuesto el desalojo del local, enviando dinero suficiente para las reparaciones que sean necesarias; disponiendo a su vez también que la Aduana se traslade a un local apropiado cerca de los muelles.

La Cruz Roja Cubana Actúa

Se reunió ayer el Comité Ejecutivo de la Sociedad Nacional Cubana de la Cruz Roja, en sesión extraordinaria motivada por el terremoto de Santiago de Cuba.

Se dió cuenta con el donativo de cinco mil pesos remitidos por la Cruz Roja Americana.

Tambien se leyeron los cablegramas recibidos de la Cruz Roja Española, anunciando el giro de un donativo, y de la Liga de Sociedades de la Cruz Roja, ofreciendo auxilios.

Se acordó que inmediatamente salieran por vía aérea para Santiago de Cuba, el tesorero señor Víctor G. Mendoza y el director de los Servicios de Sanidad, doctor Juan B. Núñez Pérez, con el fin de organizar la distribución de socorros.

Se acordó también aceptar el generoso ofrecimiento de la Asociación de la Prensa de Cuba, de ceder sus salones y sus elementos de organización—libre de todo costo—para cualquier acto que la Cruz Roja acuerde realizar en auxilio de los damnificados.

El Comité Ejecutivo se declaró en sesión permanente y así también lo hará el Comité de Damas.

Cuatrocientas Camas Enviadas por Crusellas

CARDENAS, febrero 4. (Por telégrafo).

El señor Ramón Crusellas, de la firma Crusellas y Ca., ha ordenado a su representante en esta ciudad señor Jesús Guzmán, que inmediatamente remita por camiones, cuatrocientos equipos completos de camas y tiendas de campaña de las que se encuentran en el Campamento que la Compañía Crusellas mantiene en Varadero, para Santiago de Cuba, con destino a los heridos por los varios terremotos allí habidos. Hoy por la noche sale este contingente de auxilios con destino a la capital de Oriente.

CORRESPONSAL.

Mensaje de la Asamblea Española a Cuba

MADRID, febrero 4 (A. P.)—Después que el presidente de la Asamblea, don Julián Besteiro, pronunció un discurso acerca del desastre ocurrido en Santiago de Cuba, la Cámara aprobó una proposición del diputado Tomás Alvarez Angulo, para que se cablegrafíe el sentimiento que ha producido a la República Española el desastre de Santiago.

Mensaje de Condolencia a Cuba

BARCELONA, febrero 4 (A. P.)—Las sociedades hispanoamericanas de Cataluña enviaron hoy mensajes de condolencia al Gobierno cubano y al mismo tiempo iniciaron suscripciones para ayudar a los damnificados por el temblor de tierra de Santiago de Cuba.

Mensajes a Nuestro Director

SANTIAGO DE CUBA, febrero 4.
Dr. José I. Rivero, Director del DIARIO DE LA MARINA.

Tanto este Gobierno como el pueblo de Santiago de Cuba agradecen profunda y sinceramente su expresivo mensaje con motivo de los tristes sucesos de ayer.

José R. Barceló,
Gobernador.

SANTIAGO DE CUBA, febrero 4.
Dr. José I. Rivero, Director del DIARIO DE LA MARINA.

Agradecemos los sentimientos expresados por usted. El Sanatorio de la Colonia Española no sufrió averías. La población ha sido perjudicada enormemente y necesita ayuda tanto de las autoridades como de las fuerzas vivas del país. Agradecemos a todos la cooperación que se nos preste en estos momentos.

Bergnes,
Presidente.

Fuertes Temblores se Sintieron en Palma Soriano

PALMA SORIANO, febrero 4.—DIARIO, Habana (por telégrafo).

Durante toda la noche de ayer se han sentido fuertes temblores de tierra, especialmente a las cinco de la mañana, en que las sacudidas fueron más intensas. Casi toda la población ha pasado la noche en las calles y parques públicos. El pánico sigue siendo horrible.

CORRESPONSAL.

Brindan de Nuevo sus Servicios

CAMAGUEY, febrero 4.—DIARIO, Habana (por telégrafo).

El alcalde municipal de esta ciudad conferenció con el alcalde de Santiago de Cuba, ofreciéndole nuevamente los servicios que tiene a su disposición. Según informó el señor Arnaz, durante la madrugada y la mañana de hoy se sintieron dos nuevos temblores de tierra.

CORRESPONSAL.

DESTRUIDO EL TERCER PISO DEL JUZGADO

El presidente de la Audiencia de Oriente giró ayer una visita de inspección al edificio de ese alto tribunal de justicia. Los destrozos son de consideración. También inspeccionó el presidente de la Audiencia el edificio de tres pisos del Juzgado de Instrucción. Solo pudo el citado magistrado, llegar hasta el segundo piso, pues el tercero ha quedado destruido por completo.

—Estan llegando a Santiago auxilios de distintos lugares. El señor Julio Fernández, presidente del Club Rotario de Guantánamo, ha donado 1,600 libras de chocolates para los necesitados.

SUSPENDIDA LA RETRETA

SAGUA LA GRANDE, febrero 4.—DIARIO, Habana (por telégrafo).

En señal de duelo por las desgracias que han ocurrido en Santiago de Cuba con motivo del terremoto, que tantos daños ha causado, esta noche fué suspendida la retreta que iba a tener lugar en el Parque Libertad. La población de Sagua se encuentra consternada ante los terribles efectos del sismo. Las ediciones de los periódicos se han agotado.

La Estación radiofusora del DIARIO DE LA MARINA dió a conocer a esta población las últimas noticias.

El Club de Corresponsales ha montado un bureau de informaciones.

TELEGRAMA DEL DIRECTOR DEL DIARIO

Se ha recibido con júbilo el telegrama del doctor José I Rivero, director del DIARIO DE LA MARINA en que testimonia su pesar al director del Diario de Cuba, por las desdichas que afligen a los habitantes de Santiago de Cuba.

—Los empleados y redactores del Diario de Cuba merecen elogios de todas clases por el esfuerzo realizado para confeccionar la edición del día de hoy, toda vez que los daños producidos por el terremoto en el edificio donde radica esa publicación son de gran consideración.

MAS INFORMACION EN LA PAGINA DIEZ

Las tres cuartas partes perdió esta casa, perteneciente al edificio del Hotel Luz

Escombros solamente... Aquí se levantaba una humilde vivienda santiaguera

M.E.C.D. 2016

ESCENARIO Y PANTALLA

NOTAS

ZARZUELA CUBANA

Las funciones de zarzuela cubana que está ofreciendo el «Principal» bajo la dirección acertadísima de Ernesto Lecuona, han sido calurosamente acogidas por el público.

A «La Tierra de Venus», que anoche volvió a representarse con gran éxito, sucederá una de las más bellas obras del género: «El Cafetal», letra de Gustavo Sánchez Galarraga —uno de los más finos cultivadores de nuestro teatro y Ernesto Lecuona, cuyo arte y pericia en la música escenica no es necesario encarecer.

«El Cafetal» será muy bien cantado. A este objeto se han elegido bellas voces: la de Hortensia Coalla—que hizo una verdadera creación del Canto Siboney de «La Tierra de Venus»—, la de Mercedes Menéndez —de delicado timbre y depurada escuela— y la de Marcelino del Llano, tenor de buenas facultades

Un actor cubano, de los que más simpatías gozan entre nuestro público—mencionalo a Alofno La Presa—presta también su concurso a la interpretación de «El Cafetal».

ZARZUELA ESPAÑOLA

La temporada de zarzuela del «Nacional» se sigue desenvolviendo con beneplácito del público. Merced a ella estamos gustando de las mejores obras del género grande español, cuya música tiene hoy la misma frescura que en los tiempos en que fué compuesta.

Tal es, por ejemplo, el caso de «La Bruja», elegida como la tercera obra de la temporada. «La Bruja» tiene una partitura bellísima, tan compleja y difícil como la de una ópera. En este sentido constituye una obra de prueba para cualquier cantante.

Caridad Suárez—que además de gran cantante se nos ha mostrado como una tiple de batalla, pues ha venido actuando sin descanso desde la inauguración de la temporada,—ha de salir airosa en esta obra, que ya ha hecho, al igual que el tenor Francisco Naya, que se ha adueñado del público por su bello timbre de voz y su valentía para atacar los pasajes más comprometidos de las obras que se le confían.

Se ultiman los ensayos de la «Maruxa» de Vives, en la que harán su «debut» la bella y valiosa tiple cantante Ana María Relaño y el barítono Utrera.

Francisco Naya, el joven y notable tenor de la compañía que actúa en el «Nacional»

EL BENEFICIO DE VILLARREAL

Celebrará hoy su función de beneficio y despedida en el teatro «Prado» el estimado actor Julio Villarreal.

En la sección de las 3.30 se exhibirá la película «El Impostor» y se pondrá en escena «Las codornices», divertido juguete cómico de Vital Aza. Así admiraremos a Villarreal en la pantalla y en la escena.

En la sección de las 7.30 se repetirá el mismo programa. Y en la especial de las 9.30 se pondrá en escena «Lluvia de hijos» y habrá un acto de variedad por Clarisse et Christian, Carmita Ortiz, Julio Richard, y los Lop-Zar. Como deferencia al beneficiado, Felisa Amelivia, bella y distinguida actriz, tomará parte en la interpretación de «Lluvia de hijos».

En todas las secciones habrá profusión de obsequios para el público.

LA REAPARICION DE AREU

Areu, el simpático bailarán y artista múltiple reaparece mañana en la tanda elegante del «Martí». Le veremos actuar en los diversos aspectos de su personalidad: en su afortunada parodia de Charlie Chaplin, en el baile excéntrico «Los jimaguas», con Eduardo Muñoz; en un baile con patines, en un concierto humorístico, en el que imitará a los más conocidos «virtuosos» del teclado; y en un espectacular «ballet» titulado «Opio», arreglo coreográfico del propia Areu, montado con el concurso de diversos artistas.

Además se pondrá en escena el juguete cómico en un acto y cinco cuadros «¡Qué familia!» libro de J Sánchez Arcilla, música de Lagunas,

ESCENA

MARTI: HOY: «QUE FAMILIA!»

Hoy, como todos los viernes, en el turno de honor de 10.30 se estrenará el juguete cómico lírico bailable en un acto y cinco cuadros, de Sánchez Arcilla y el maestro Laguna, titulada **QUE FAMILIA.** En la tanda inicial, 8.45, «La revista del año», de Agustín Rodríguez y R. Prats. El martes 9 estreno de **A DIVORCIARSE.** Para el viernes 12 **EL CAFETAL,** de Galarraga, música de Ernesto Lecuona. Mañana, en tanda elegante, a las 5.15, presentación del gran bailarín AREU. Luneta 30 centavos, butaca 20, tertulia 10.

PRINCIPAL: «EL CAFETAL». Galarraga. LECUONA

La temporada de Lecuona en el «Principal» lleva trazas de arraigar. Triunfó con «La Tierra de Venus» y triunfará hoy con EL CAFETAL, una de sus creaciones más valiosas. Galarraga es el autor del libro de EL CAFETAL. La función será a las 9.15 y los precios los mismos, 60 cts. luneta, 40 butaca. El tenor Marcelino del Llano, Hortensia Coalla y Totico La Presa, tomarán parte.

NACIONAL: ESTRENO DE «LA BRUJA»

Esta noche, a las 9.15, volverá a la escena de l«Nacional» LA BRUJA, inspirada zarzuela del maestro Chapí, en cuya interpretación mucho se lucen el tenor Naya, Caridad Suárez y las demás partes. Mañana sábado reprise de «Maruxa», la ópera española del maestro Vives, que servirá para el debut de la notable cantante Ana María Rolaño y el barítono Utrera.

PAYRET: EXITO DE LA COMPAÑIA DE «BOLITO»

La novedad teatral del momento la constituye la actuación de la compañía de zarzuela cubana de «Bolito» en «Payret». Anoche triunfó plenamente. Para hoy anuncia en primera tanda a las 8.45 LOS CUATRO DIABLOS, y a las 10.15, el estreno de la bella obra DEL MISMO BARRO. Luneta 30 cts. por tanda. Tertulia 10 cts. Mañana estreno de EL PRESIDIO. El domingo grandiosa matinée, y por la noche despedida de la compañía.

MUSIC-HALL, EDEN CONCERT

Anoche fué la inauguración del más elegante de los teatros habaneros, situado frente al Cuartel de Bomberos Magoon. Terraza al aire libre, transformada en teatro, restaurant, bar y dancing. Hermosas decoraciones con sus plantas y flores hacían un ambiente natural de alegría. La Orquesta «Bohemios» contratada para el baile, obtuvo grandes aplausos. El Trío Lop-Zar, Oscar Moreno, Conchita López y la rumbera Inma, muy aplaudidos.

BLANCA BARCENA, CARMITA Y JULIO RICHARDS

Reclamados por ventajosos contratos embarcarán próximamente rumbo a Centro y Sur América, Blanca Rosa Bárcena, Carmita Ortiz y Julio Richards. Con tal motivo, amigos y admiradores han combinado una función, qu es eefectuará el próximo jueves en Payret, y en la que se llevará a escena «Las Corsarias», revista picaresca, en un acto y siete cuadros.

Y como si lo dicho fuera poco al final habrá un gran acto de variedades tomando parte Caridad Suárez, la creadora de «María de la O», Clarisse Et Christian, los magníficos intérpretes de la danza clásica, Mimí-Colina, el Trío Matamoros y los festejados,

RIVIERA: «ANGEL AZUL». Príncipe Gamberty

A las 5.15 la producción de Emil Jannings y Marlene Dietrich «El angel azul» y variedad. Tanda corrida a las 8 p. m. con el debut del PRINCIPE GAMBERTY, Telépata e Ilusionista de fama mundial; EL ANGEL AZUL y comedia. No serán alterados los precios. Mañana estreno de «En pos del amor».

PANTALLA

CAMPOAMOR: Ramón NOVARRO en «AL DESPERTAR»

Hoy se repite en todos los turnos el magnífico programa con un Noticiario Metro, la comedia de Sasu Pitts y Thelma Todd, ENGANCHALO, el cartón animado «El plato chinesco» y el apasionado romance que presenta a RAMON NOVARRO, como el héroe de un drama que ocurre en la Viena inolvidable de los tiempos del ensueño del walts, titulado AL DESPERTAR.

El lunes se estrena una producción que tiene todos los atractivos suficientes para que el público salga satisfecho después de haberla visto. Se trata de la película en que JEAN HARLOW, la rubia que ha puesto de moda el pelo rubio plateado, es una de las protagonistas y Loretta Young, la rubia de cabellos de oro, es la otra mujer, la que el protagonista ama. Con acción movida, ambiente de lujo ultra moderno y cuanto pueda significar atractivo y gran factor de mérito para una producción cinematográfica se ha hecho LA JAULA DE ORO que es una obra de estreno que llenará cualquier Teatro.

Pronto «El diablillo de la casa» con Marion Davies, DE PARRANDA con Reginald Denny y SUSANA LENOX con Greta Garbo y Clark Gable.

FAUSTO: Hoy, AMANTE INDOMITA. El Lunes: «Edad de Amor»

Grandioso ha sido el éxito obtenido por la película de Bebe Daniels y Warren William «La amante indómita». Hoy se proyectará en todos los turnos nuevamente, con comedia, cartón y variedad. Warren William tiene un parecido físico con John Barrymore verdaderamente asombroso; y es un actor valioso cuyo trabajo entusiasma al público en seguida. Para el domingo se anuncia una extraordinaria matinée. El lunes estreno de LA EDAD DE AMAR, de Billie Dove, Lois Wilson y Mary Duncan.

NEPTUNO: «EL ANGEL AZUL». «AVENTURA PROHIBIDA»

Dos magníficas producciones figuran en la matinée continua de 2 a 7 p. m. hoy en Neptuno: EL ANGEL AZUL, por MARLENE DIETRICH y en la que reaparece el coloso actor EMIL JANNINGS y UNA AVENTURA PROHIBIDA, producción cómica, por Mitzie Green y Sasu Pits—además de revista de asuntos mundiales—la comedia con música de «El manisero» titulada LA NIÑERA y el primer PARAMOUNT GRAFICO, nuevos asuntos cortos. 20 cts. entrando antes de las 4 de la tarde y 30 después. Por la noche, a las 8, revista «La niñera», comedia y Paramount Gráfico; a las 8.45 UNA AVENTURA PROHIBIDA, y a las 10 EL ANGEL AZUL. 30 cts. toda la función.

RIALTO: VALIOSOS REGALOS AL PUBLICO

Hoy se exhibe en todos los turnos la gran película «Alma del Diablo», de Noak Beery; comedia y variedad. Tres fueron los agraciados en el primer sorteo de la Cooperativa «Rialto», de acuerdo con el sorteo celebrado el domingo 31 de enero. Los obsequios que le correspondieron han sido entregados a los interesados el lunes, en la siguiente forma: Al señor Avelino Rivera y Rosendo, vecino de Aguiar 76, poseedor del número 8557, primer premio, un juego de cuarto. A la señorita María Sánchez Rodríguez, vecina de Acosta y Lawton, poseedora del número 11182, segundo premio, un juego de recibidor. Y al poseedor del número 13083 (no presentado todavía), correspondiente al tercer premio, una lámpara de bronce. Los recibos numerados que se están repartiendo esta semana hasta el sábado 6, corresponden al próximo sorteo del domingo 7.

TRIANON: «AVENTURAS PROHIBIDAS»

En tandas de 5.15 y 9.45 estreno de AVENTURAS PROHIBIDAS, por Mitzi Green. A las 8.15 DESENGAÑO de Ruth Charterton. Mañana en matinée «Aventuras prohibidas». «El caballero de frac» en español de Roberto Rey, y comedia.

WILSON: «LUCES DE BUENOS AIRES». 10 CTS.

Hoy se exhibe «Las luces de Buenos Aires» en español, comedia y «Lo mejor es reír» en español, de Imperio Argentina. 10 cts. matinee; por la noche, 10 cts. damas y niñas y 20 caballeros. Mañana «Honor entre amantes».

REGINA: «MARIPOSA DEL FANGO». «WALL STREET»

Dos buenas películas para hoy: «Mariposa del fango», de Evelyn Brent, y «Wall Street», de Ailen Pringle, y comedia. 10 cts. damas y niños hasta las 7.30 p. m.; después 20 cts. Tertulia y niños 10 cts. siempre. Mañana «Un caballero de frac» de Roberto Rey.

INGLATERRA: «LA CANCION DEL DIA». En Español

Hoy estreno de «La canción del día» en español por Consuelo Valencia, comedia y EL TENIENTE DE LA REINA, de Iván Petrowich. 10 cts. matinée, por la noche, 10 damas y niños, 20 caballeros. Mañana «Honor entre amantes».

VERDUN: «EL GIGOLO». William Haines

Hoy la gran cinta de William Haines EL GIGOLO, y «La divorciada», de Norma Shearer. 10 cts. damas y niños a cualquier hora; caballeros 10 en matinée, 20 por la noche. Mañana «La flota suicida».

MODERNO: «SU PRIMER AMOR»

Función corrida desde 5.30 p. m. Comedia «La semilla del vicio», de Lew Ayres, y «Su primer amor» de Douglas Fairbanks Jr. Damas y niños 10 cts., caballeros 20 cts. Mañana «La Flota Suicida», sensacional film de William Boyd.

CUBA: «CON EL FRAC DE OTRO»

En funciones a las cuatro y 6.15 van hoy comedia, «Con el frac de otro», de William Haines, y «La pecadora», de Constance Bennett 10 cts. tarde; noche 10 damas y 10 caballeros. Mañana «Un caballero de frac», de Roberto Rey.

OLIMPIC: «AMOR A PRUEBA». «ULTIMA HORA»

A las 5.15 y 9.30 estreno de «Amor a prueba», de Mae Clark. A las 8.15 «Ultima hora», de Ley Ayres. Mañana «Los seis misteriosos» de Wallace Beery, y «Politiquerías», de Laurel y Hardy, en español.

UNIVERSAL: «LA HORDA DE PLATA». Estreno

Hoy se estrena »La horda de plata» de Evelyn Brent. «El robo del gran diamante», de Tom Mix, revista y comedia, Caballeros 10 cts.; damas y niños, 5 cts. Mañana «El temerario» y «La ley del harem».

LARA: A-1542. «EXCESO DE CARIÑO». 10 CTS.

Hoy, por 10 cts. todos a cualquier hora, se exhiben «Exceso de Cariño» de Jack Holt, comedia y «Un viejo amor», de Betty Bronson. Mañana «La ley del harem», de Mojica, y «Follies de 1930» sonora.

IMPERIO: «LA URRACA». 10 CTS.

Día de moda hoy, exhibiendo «La urraca» de May Robson, «La cabaña del Tío Tom», por un gran reparto, y la comedia «Re»ién pescado». A las 5.15 «La Urraca». 10 cts. en cualquier momento. Mañana «La canción del día» en español.

LIRA: «DOS PILLETES». «HECHICERO DE PARIS»

Hoy se exhiben «Los dos pilletes», de Junior Coghlan, y «El hechicero de París», de John Barrymore Mañana «Bailen, tontos, bailen», de Joan Crawford, y «La señorita de Chicago», de Charles Chasse, en español.

Breve Charla con la Compositora y Pianista vasca Emiliana de Zubeldia

Ser vasco es para los vascos algo más que una distinción étnica: una verdadera calidad humana. Puede haber en esto un justificable, pero excesivo orgullo racial; más hay también una consciencia tan plena de genuinidad que prescindimos de lo soberbio de la aseveración, para quedarnos con lo que hay en ella de fuerte voluntad de acendramiento, de pureza. Así lo hemos percibido frente a una vascongada de pura cepa, que, sin decirlo, va pregonando a todos los vientos su condición. Nos referimos a Emiliana de Zubeldia, pianista y compositora que desde hace cinco años viaja por todo el mundo portando el más auténtico mensaje de su tierra.

Emiliana de Zubeldia es vasca desde su rostro de perfil agudo, de gesto retador y sereno a un tiempo, hasta su expresión vivaz y enérgica, dotada de esa fuerza nativa que algunas razas no pierden nunca, ni aun en sus contactos más reiterados con la civilización. En New York, de donde viene, la tomaban por rusa. Gabriela Mistral, con quien trabó buena amistad y por la que siente justificadísima devoción, ha exaltado su perfil caucásico. A nosotros su cara nos ha recordado un poco la de Berta Singerman, la gran recitadora que sabe quemar el verso con su propia llama, iluminando sin consumirlo.

Emiliana de Zubeldia, que tiene el buen gusto de no recordar ya su condición de Primer Premio del Conservatorio de Madrid, ha viajado por Francia, Alemania, Inglaterra, Bélgica, Suiza y los Estados Unidos. De todas partes conserva las críticas más entusiastas para su obra de compositora y su arte de pianista. En su elogio han hablado críticos tan exigentes como Henry Prunieres, Raymond Petit, Edwin J. Stringhan, jefe del Departamento de Educación de la Universidad de Columbia, y el Padre Donostia, gran compositor vasco contemporáneo, con quien le unen lazos de mutua admiración y simpatía.

—Mi primordial propósito—nos dice la señorita De Zubeldia, hablando de su obra—ha sido dar carta de naturaleza artística al prodigioso «folk-lore» musical de mi tierra. Vasconia tiene un lujo de canciones muy difícil no ya de superar, pero ni siquiera de igualar. Yo he recogido muchas de estas canciones, rezumantes de antigüedad; acaso la música más vieja del mundo. Este es un detalle que, como usted sabe, no escapa al oído un tanto habituado a tratar con la música del pueblo. Se discierne al punto entre lo verdaderamente raigal y el feo «pastiche» inventado anteayer...

—Sí—interrumpimos—; todo es saber buscarle los dientes al «folk-lore». Hay otros compositores vascos que se han inspirado en los cantos genuinos de su región: el Padre Donostia, Guridi, el mismo Usandizaga...

—En efecto. De todos ellos Usandizaga me pareció siempre el de más genio. Se perdió con su muerte un gran músico. El Padre Donostia tiene sabiduría e inspiración. Le admiro de veras. Guridi trabaja a veces con materiales de calidad dudosa. A mí, como vasca que soy, me parece blando y zalamero en muchas ocasiones. La música de mi tierra es áspera y montuna. Hay en toda ella un gran impulso primitivo, que no se manifiesta ni en lindezas bucólicas ni en delicuescencias idílicas.

—He tratado el «folk-lore» vasco en la voz, en el piano y en la orquesta. Me gustaría dar a conocer algunos corales, mis composiciones para piano—algunas para dos pianos, que toqué en Nueva York con una pianista de gran temperamento: Mirrha Alhambra—y mi concierto para piano y orquesta.

—Desde luego, mi orientación es francamente moderna. Admiro a Falla como al primero de los músicos españoles. Sigo de cerca la personalidad cambiante de Strawinsky, que si desconcierta a los espíritus tímidos, apasiona en cambio a los que vemos en ella un profundo acuerdo consigo misma. Me interesan también Schoenberg y Prokofieff.

—En cuanto a los músicos americanos tuve oportunidad de conocer en el Brasil a uno cuya personalidad me parece una de las más interesantes del momento: Villalobos. Tengo en repertorio algunas de sus obras. En New York tuve además la suerte de conocer a otro músico americano que está llevando a cabo una verdadera revolución en el arte de los sonidos: Augusto Novarro. Todo el mundo musical comienza ya a interesarse en sus interesantes y novísimas teorías, que considero más eficaces que las de Carrillo y, desde luego, más practicables. Novarro es un verdadero apóstol de la buena nueva musical y sus investigaciones y estudios están abriendo horizontes insospechados.

Emiliana de Zubeldia nos habla luego de lo confortable que se siente su espíritu en el ambiente luminoso y franco de La Habana y de su ansiedad por conocer nuestros ritmos, tanto en su nativa pureza como en las obras de nuestros compositores, cuya resonancia en el extranjero ha tenido ya oportunidad de percibir.

Pronto hemos de oír a Emiliana de Zubeldia interpretar al piano sus propias obras. Con esta promesa nos despedimos de ella, para transcribir, a toda prisa, algunos—muy pocos—de los agudos juicios, reflexiones y comentarios que abundan en su sabrosa charla.

De la Terminal

POLITICOS. —alieron anoche por el tren Expreso Limitado: A Guantánamo el Representante Ramón de León; a Santa Clara el Representante Manuel Hernández Leal; a Camagüey José Acosta O'Bryan; a Santiago de Cuba, el Senador por esa provincia, Enrique Machado.

TREN EXPRESO LIMITADO.—Anoche salieron por este tren: A Camagüey, el teniente del Ejército Nacional Rafael Bonanza, juez instructor de las causas políticas en esa provincia; a Santiago de Cuba Mario Rojas; a Caibarién, Francisco Delgado; a ancti Spíritus, Renée L. Coroalles, inspector de la Secretaría de Hacienda, trasladado al Distrito Fiscal de esa localidad; a Santiago de Cuba, Cástulo Corredor; a Cienfuegos, Gustavo Grabau; a Santa Clara, Antonio Galloso, subinspector de la Policía Judicial, a suntos del servicio; a Camagüey, Clemencia Romero de Ruiz y familia; a Cienfuefuegos, Margarita García; a Santa Clara, Emilio Rodríguez; a Santiago de Cuba, el inspector general del Censo, Pedro Grau; a Cienfuegos Roberto Díaz González y Teobaldo Rosel y señora; a Santiago de Cuba A. Godoy, Alberto Catasús; Mariano Díaz y las Visitadoras de las Hijas del a Caridad, Sor Encarnación García y Sor Agustina Juanco, que van a esa ciudad en misión de caridad.

Cartel del Día

TEATROS

NACIONAL — A las 9.15 La bruja por toda la Compañía.

PRINCIPAL DE LA COMEDIA.—A las 9.15 EL CAFETAL, de Lecuona.

MARTI — A las 8.45 La Revista del Año. A las 10.30 Que Familia.

PAYRET — En primera tanda Los cuatro diablos. En segunda Del miso barro.

ALHAMBRA — En primera tanda La Madre Naturaleza. en segunda Havana Scandals y en tercera beneficio de Harold Llyod, con el estreno de Pecadoras de Ten Cents.

POR LOS CINES

CAMPOAMOR — A todas horas: Comedias y Al despertar, por Ramón Novarro.

ENCANTO — A todas horas: Comedias y Honor mancillado y variedades.

FAUSTO — A todas horas: Comedias y «La amante indómita» por Bebe Daniels.

RIALTO — A todas horas: Comedias y Alma del Diablo, de Noak Beery.

REGINA — Revista, comedias, Wall Street y Mariposa en el fango.

NEPTUNO — El Angel Azul. Aventura Prohibida.

RIVIERA — A las 5.15 El Angel azul. A las 8.15 y 9.45 Debut del Príncipe Gamberty.

TRIANON — A las 5.15 y 9.45 Aventuras prohibidas. A las 8.30 Desengaño.

OLIMPIC — Comedias, Amor a prueba y Ultima hora.

INGLATERRA— Comedias, La canción del día.

ACTUALIDADES — Comedias, Los dos pilletes y El hechicero de París.

WILSON — Comedias, Las luces de Buenos Aires.

LARA — Comedias, Exceso de cariño y Un Viejo amor.

LIRA— Comedias, Los dos pilletes y el Hechicero de París.

UNIVERSAL — Comedia, El robo del gran diamante y la Horda de plata.

ROJO — El Diablo Suelto y Escenas Callejeras.

CUBA — Comedias, Con el frac de otro y La Pecadora.

MODERNO — Comedias, Su primer amor Los que danzan.

LINDBERGH — Revista, comedias, episodios, El Cielo robado.

MAXIM. —

VALENTINO — Comedia, revista y Las Luces de Buenos Aires. Cascarrabias

NIZA — De 1 a 11: Revista, comedia El hombre malo y El pequeño César.

GLORIA — Revista, comedias, Angeles infernales y Escenas callejeras

VIOLETA— Revista, comedia El deseo supremo y La llama sagrada

IMPERIO — Comedias, La urraca y La cabaña del Tio Tom.

con el siguiente programa:

EN EL BOSQUE. Dos pianos y órgano, Ma. Cervantes, C. Delfín, Moralito y cantado por L. M. Morales.

EL DESFILE DEL AMOR. Vals. Dos pianos. Ma. Cervantes y C. Delfín cantado por Luisa Ma. Morales.

NUNCA DIGAS. Cantado por Luisa Ma. Morales.

ANDALUZA. Solo de Piano, por Carmelina Delfín.

TU, TU Y TU... Canción y **MI BANDERA CUBANA,** Canción, cantadas por María Cervantes.

Sin alterar nuestros precios por cada entrada desde 20 cts en adelante se le entregará en la taquilla un RECIBO NUMERADO que le dará derecho a cualquiera de los NUEVE magníficos obsequios que repartirá semanalmente entre los concurrentes a este teatro

"LA COOPERATIVA RIALTO" por medio de los sorteos de la LOTERIA NACIONAL

MAGNIFICAS PELICULAS
COSTOSOS OBSEQUIOS
PRECIOS CORRIENTES

Estado del Tiempo

Nota del mediodía del jueves:

Hay un centro de baja presión sobre Indiana afectando a casi todo el tercio oriental de los Estados Unidos En el resto hay buen tiempo con altas presiones extendidas por la parte Norte de Méjico, el Golfo de Méjico exceptuando el Golfo de Campeche y al Sur de las Bermudas.

Pronóstico para el viernes: En general **buen tiempo,** con tendencia a variable en porción occidental. Vientos flojos a moderados variables. Sin gran cambio en las temperaturas.

Observatorio Nacional

TEMPERATURAS LOCALES

Durante las últimas 24 horas se han registrado en la Habana, las siguientes temperaturas en centígrados:

Máxima 30-4.
Mínima 20-2.
Media 25-3.

EL SR. ENRIQUE PERTIERRA SERA PROCURADOR DE LA ASOCIACION DE REPORTERS

Han sido aceptados los servicios profesionales, como procurador y notario comercial de la Asociación de Repórters, del señor Enrique Pertierra Morales, que tiene su bufete en Cuba 70 altos, (Tel. A-4339).

El señor Pertierra Morales, además de poseer los títulos de procurador y notario comercial, ha desempeñado numerosos cargos importantes que demuestran su capacidad profesional, pues ha sido secretario contador del Colegio de Notarios Comerciales de la Habana, secretario del Presidente del Senado, attaché comercial de Cuba en Chile, Argentina y Brasil y administrador del periódico «El Día» en la Habana.

Al felicitar, pues, al señor Pertierra Morales por su nombramiento, felicitamos, también, a la Asociación de Repórters por la preciosa adquisición de los servicios de un profesional tan distinguido.

EL IMPUESTO DE CONSUMO SOBRE EL ARROZ Y FORMA DE SATISFACER EL AUMENTO

El impuesto de consumo sobre el arroz, de 1-2 centavo por cada libra, debe cobrarse junto con los derechos arancelarios en las Aduanas de la República.

Se da el caso de que a las mercancías salidas de las Aduanas por «quedan» antes del 29 de enero pasado, fecha en que entró en vigor el referido aumento, para liquidar la hoja después, se les quería cobrar el impuesto de 1-2 centavo por libra.

Ayer, por las gestiones de los señores Dávalo y Ayala, de la Cámara de Comercio Cubana y de la Lonja del Comercio, respectivamente, el Administrador de la Aduana, señor de Oro, dispuso que en todos los casos en que los derechos arancelarios se hayan pagado en firme o se haya constituido «quedan» por los mismos antes de la vigencia del impuesto referido, quedan las mercancías exentas del pago del mismo.

Consejos Médicos

del DIARIO DE LA MARINA por el Dr. PEREZ-BOUDET

Especialidad: VIAS DIGESTIVAS
GABINETE: Prado 33, altos
Teléfono A-5049
Correspondencia al DIARIO DE LA MARINA
Prado número 103

MIRIAM. (Banes).

Siempre los alcaloides mal administrados producen intoxicaciones que a veces suelen ser serias y dejar una secuela para un futuro muy perjudicial, descártelos. Lo que usted debe de hacer es alimentarse bien. Tome tres vasos de leche añadiéndole a cada uno, una cucharada de Sangreina y aplíquese las ámpulas de Tonofosfán, así como debe de tomar dos o tres veces al día una copita de Ceregumil. El reposo le beneficia grandemente también. En caso de gases, producto de la leche que debe de tomar puede ingerir una oblea de Carbonesie una hora después de sus principales comidas.

AFLIGIDO DEL INTERIOR (Cárdenas).

Tengo algo muy bueno para usted, visíteme cuando por aquí venga, que mucho ha de convenirle. por el momento puede tomar la Opophosphine masculino. Ese producto de que le hablo no lo encontrará usted en ninguna parte porque no viene a Cuba.

ZOILA C. (Pinar del Río.)

Gracias señorita, muchas gracias por sus frases de halago, que no creo merecedor y pasemos a complacerla, que para mí es un gusto. Esas manifestaciones que dice usted sentirse son debidas a frecuentes autointoxicaciones alimenticias que ceden en seguida cuando usted se someta a un tratamiento de tomar una cucharadita de Carbopepsin en un poquito de agua después de cada una de sus principales comidas y antes de éstas, un cuarto de hora otra cucharadita de Citrocarbonato. Es menester que se someta a un plan de alimentación especial que por este medio no puedo darle por lo extenso que suele ser, pero por el momento, puede tomar esos medicamentos y además media pastilla de Isticina en una copa de agua al acostarse para mantenerla al corriente de vientre.

J. FUENTES GARCIA. (Sagua de Tánamo).

Precisamente el mismo deseo suyo es el causante de lo que en su carta me dice, no es enfrmedad, es simplemente un asunto cerebral que si usted con un poco de fuerza de voluntad y pensando lo contrario a lo que me dice le ocurre ahora, conseguirá su objeto. De todas maneras es menester que tome un poco de Opophosphine masculino que contribuirá a mantenerlo en forma y apliquese una caja de Optarsón alternado con Pazan radiactivo.

A. B. C. (Matanzas)

Ese procedimiento que lleva usted no es el más indicado. Use el jabón, pero que sea Afridol, que es el indicado para esa enfermedad y tome al acostarse una pastilla de Miratón. Le vendría muy bien la diatermia directa en su cara. El padecimiento suyo sí que tiene importancia, pues nada hay más halagador en una mujer que verse y que le digan bonita, y más si como usted lo es y solamente la descomponen esos acnés.

Suscríbase al DIARIO DE LA MARINA

M.E.C.D. 2016

PARA ELLOS Y PARA ELLAS

CONSULTORIO

Por la Doctora Herminia Planas

SEVILLA

Ellas casitas blancas, cinceladas,
vistas como al través de una neblina;
patios de la columna alabastrina
luce tras de cancelas enrejadas.

Calles alegres siempre y perfumadas
do canta en el azahar ave divina,
y del balcón oculta la cortina
las mujeres de boca y pies de hadas.

Entonan sin cesar plácido coro
las flores, al besarlas el ambiente.
Reina del Mediodía, sonriente,

Esa es Sevilla: la ilusión del moro,
la madre de Murillo y de Trajano,
la del limpido azul cielo africano.

Edmundo de AMICIS.

* * *

Dra. Herminia Planas.
DIARIO DE LA MARINA.
Prado 103.
Habana.

A esta dirección deberá remitirse cualquier asunto relacionado con este Consultorio: «Para Ellos y Para Ellas». (No respondiendo que sufra extravío la correspondencia remitida a otra dirección).

* * *

UNA ORIENTAL:

El doctor Luis Méndez, de 166. West 87 Street, New York, a quien con gusto he recomendado otras veces a mis lectores, no es precisamente cubano, aunque sí lo es su señora, encantadora vecinita del Vedado en otro tiempo, lugar donde todavía reside su familia.

El doctor Méndez es de Bogotá y gran amigo de los cubanos.

* * *

OFELIA MINIET: (Oriente).

Puede remitir sobre franqueado y la dirección escrita. En seguida le enviaré lo que pedía en su grata.

Los Nocturnos.

Recuerde su solicitud.

* * *

FRANK PLA:

Los relojes pulsera para caballeros, los encontrará en la joyería «Rotary». Le indico con preferencia esta casa, porque está al paso, en San Rafael y Consulado y porque realmente puede admirar la gran variedad que tiene en ese artículo.

Maquinaria inmejorable.

Forma elegante y correas de brillo y también de gamuza. Además, cuenta la joyería «Rotary», con un experto relojero suizo.

Una verdadero artista en el ramo de relojería. Todos los que se adquieren en la casa son examinados por él.

El reloj, es el amigo más fiel.

* * *

DESESPERADA: (Ciudad).

Mi opinión es que espere.

Tal vez se trate de una nube de verano y cuando pase, la encontrará a usted en su puesto y tan digna, como siempre.

Dedíquese en el momento a sus hijos. Lea y este tiempo aprovéchelo para adquirir algún idioma o algo de música u otro adorno.

Será una gran sorpresa para cuando se encuentren de nuevo. La comparación, será beneficiosa para usted.

Si manda sobre franqueado, le remitiré una oración muy milagrosa.

Recuerde su pregunta.

* * *

XYZ:

Puede darse una serie de masages y emplear crema alimenticia. Desde luego, es preferible confiar los masages a una persona autorizada para el caso.

En la peluquería «Michael», tiene una gran oportunidad. La jefe del Departamento, «Nena», los dá a conciencia y le podrá decir, qué número de ellos necesita.

Procedimiento práctico y con elementos exquisitos, en todos los productos que emplea.

San José núm. 5.

Telf. M-8705.

* * *

MARIA TERESA:

Usando la pomada «Liliana», es casi seguro que pronto contenga la caída del cabello.

Usándola no tiene necesidad de otra grasa para ponerse.. También evita la salida de las canas y defiende el cuero cabelludo de una pequeña caspita que suele aparecer en los casos de esa naturaleza, que trae consigo la caída del cabello.

El frasco lleva la manera de usarse.

De venta en las tiendas principales y farmacias.

A dos pesos botecito.

* * *

¿POR QUE VEN EN LA OBSCURIDAD LOS TIGRES Y LOS GATOS?

Dejemos sentado, ante todo, que nadie, en absoluto, puede ver si la obscuridad es completa, o, lo que es igual, si no existe luz alguna; pero, de ordinario, cuando hablamos de obscuridad queremos decir que hay tan poca luz, que apenas podemos ver nada.

Nuestros ojos están hechos de tal modo, que no pueden adaptarse a ver cuando la claridad es muy escasa; pero ciertos animales poseen la facultad de dilatar tanto sus pupilas, que aprovechan todos los rayos de luz que les rodean.

Así ocurre con los gatos; y si observáis sus ojos en la obscuridad veréis cómo se agrandan sus pupilas, y por este medio pueden ver en la semiosbcuridad mucho mejor que nosotros.

* * *

«MARCHITA»:

Inmejorable para su mal, el uso de los polvos «Ammen-s».

Anímese, este es el primer consejo que le doy. En todas las enfermedades, lo más presente que hay que tener, es no dejar decaer el espíritu y después atender la enfermedad.

Lo demás viene por sus pasos contados. Los polvos «Ammen-s», son medicinales y lo que no han hecho las pomadas y los lavados, lo hará este maravilloso polvo.

Son curativos y secan todas las irritaciones de la piel, como también la comezón producida por el ácido úrico.

De venta en todas las tiendas y farmacias.

* * *

SI TODOS HICIERAN LO MISMO...

En muchas especies de animales se castiga severamente la pereza.

En las colmenas, las abejas obreras matan a los zánganos en cuante éstos no hacen falta.

* * *

DE ACTUALIDAD:

Uno de los primeros submarinos que se construyeron fué el de Cornelio Van Drebbel, holandés, a principios del siglo XVIII.

* * *

«UNA RELIGIOSA»:

Los seis primeros meses del año, son los que con preferencia se dedican a la primera comunión.

Tanto los colegios internos de religiosas, como los particulares.

Con preferencia en el mes de mayo.

En la Casa Wilson, de Obispo 52, encontrará infinidad de objetos propios para el caso. Libros de misa, benditeras, rosarios, estampas, recordatorios, e infinidad de artículos que se dedican a dicho acto.

Siendo usted la madrina de la niña, lo prudente es algo que pueda guardar de recuerdo.

Si fuera un devocionario, podría escribirle en la primera página una dedicatoria.

* * *

PODER SECRETO:

La generosidad se define como liberalidad, magnanimidad, desprendimiento, buen corazón.

Si consideramos todo esto antes de expresar nuestra opinión sobre cualquier asunto, seremos más clementes en nuestros juicios.

Nadie se ofenderá por un buen concepto expresado, sino todo lo contrario.

Nos sentiremos atraídos irresistiblemente ante la bondad y comprensión de esa persona y acudiremos a ella como un áncora de salvación en nuestras tribulaciones morales.

Todo lo contrario nos sucede con los seres malignos que se complacen en destrozar caprichosamente la reputación ajena.

Estas personas repelen y nos dan la impresión de reptiles venenosos dignos de ser destruídos sin piedad.

* * *

DR. RAMOS F.:

La tintorería «Boston», le deja la ropa como nueva.

¿Por qué no adquiere la costumbre, ya que vive sólo, de dársela todas las semanas y ellos le arreglan los trajes y los restauran de cualquier detalle o falta de botones?

Es una tintorería muy antigua y acreditada. Han ampliado sus máquinas y taller y pueden hacerse cargo del doble de trabajo que en meses pasados.

Personal técnico, que garantiza el trabajo de los teñidos. El señor Lana, es un gran maestro, en el cambio rápido y perfecto de colores.

Persona inteligente y muy entendido.

* * *

CURIOSIDADES:

El aceite extraído del maíz es uno de los mejores iluminantes que se conoce; pero no se fabrica en gran escala debido a su elevado costo.

* * *

DEL HOGAR:

Para dar color y brillo al mimbre de cestas y otros objeto:

Tómese 100 gramos de lacre del color que se desee, y bien pulverizado y tamizado, póngasele en infusión en igual cantidad de espíritu de vino.

Caliente la mezcla a fuego lento, se revuelve a menudo para que se incorpore bien y cuando lo esté, apliquese sobre la pieza en un par de capas, al menos.

* * *

MAS VALE TARDE QUE NUNCA:

Catón principió a los 80 años, a estudiar el griego.

Sócrates se entregó al estudio de los instrumentos músicos.

Plutarco empezó a estudiar el latín cuando se acercaba a los 80 años.

Boccacio principió a los 40.

Flanklin comenzó a los 50 el estudio de la filosofía natural.

Watt a los 40, fabricando instrumentos mecánicos, aprendió el francés, el alemán y el italiano para leer en estas lenguas las más famosas obras de mecánica.

Por último, Handel a los 48 años aún no había publicado ninguna de sus obras.

* * *

«LUCERITO»:

Hay panqués tan sencillos, que en ellos se emplean cantidades muy ínfimas y por lo tanto el costo resulta muy económico.

Puede llamar al teléfono FO-3223, y pedir precio de los distintos tamaños.

Los pequeños, muy propios para desayuno, merienda etc.

Los grandes, para postre.

Los cakes cubiertos, muy sabrosos y variados en su clase y cubierta. Flanes y demás detalles para buffet.

Servicio esmerado y rápido.

* * *

UNA MADRE INFELIZ:

Naturalmente, puede ocurrir que la ropa que su hija considere correcta para la escuela, no lo sea.

Su sagacidad consiste en no obligarla a usar lo que a ella no le gusta, pero si usted está convencida que el vestuario es correcto, demostrarle por qué debe usarlo.

Así se evita molestias al fin y al cabo, y despierta en ella la sensibilidad del buen gusto para vestir, que la acompañará siempre y la hará mujer verdaderamente distinguida cuando llegue la época de entrar en sociedad.

MONTE 100 TEL. A-3606
La Casa Grande

JUEGOS DE SALA, COMEDOR Y CUARTO
$1.50 SEMANAL

HABANERAS

LA NOVIA DE ANOCHE

PAQUITA HERRERA

En el Carmen.

Al dar las nueve y media.

Una boda celebrada anoche que reunió en aquella iglesia un numeroso concurso de invitados.

Eran los novios Paquita Herrera, señorita lindísima, muy espiritual y muy graciosa, y el distinguido doctor Benito Larín.

Perteneciente el novio a la Junta Directiva de la Asociación de Dependientes.

Un joven de mérito.

Muy correcto y muy sencillo.

Antes de reseñar esta ceremonia tan brillante, quiero referirme al regio adorno floral del templo.

Una maravilla de decorado.

Que asombró a la concurrencia.

Encomendado estuvo a **Milagros**, los aristocráticos floristas de Prado 11, tan hechos a trabajos de esta clase.

El altar aparecía estar dentro de un bosque de arecas, esas incomparables arecas de un color verde oscuro especial, que son un privilegio de aquel jardín.

La imagen estaba rodeada por un doble arco de estilo gótico todo de callas y easter lilles, los primeros que se emplean este año en un decorado, y dalias crisantemos.

Muy linda la senda nupcial.

Una verdadera senda de amor.

Trazada por dos anchos canteros, y estaba toda confeccionada con callas, lirios del Nilo y lirios de Holanda, y de trecho en trecho se veían lindos arbolitos sembrados en tierra natural y bordeados por las mismas flores.

En la baranda del presbiterio resaltaban también los albos y lindos lirios del Nilo, haciendo la impresión de estar la baranda cubierta por copos de nieve.

Grandes grupos de arecas en las columnas completaban la exquisita belleza del decorado.

Al dar las nueve y media hizo su aparición en el templo la adorable desposada.

Iba preciosa.

Con un modelo Marcel Roche.

El velo, prendido admirablemente, era de legítimo encaje de Inglaterra.

Y completando su elegancia, el ramo de mano, creación de **Milagros**, todo de callas con caídas de gardenias hasta bordear el vestido.

El padre del novio, el distinguido y muy estimado caballero Mariano Larín, fué el padrino.

Y la madrina, la señora madre de la novia, Adriana Pedroche viuda de Herrera.

Testigos.

Cinco por Paquita.

El doctor Esteban Beltrán y los señores Florentino Canales, Joaquín Villodas, Manuel Andrés Bustillo y Manuel Larín.

Y a su vez actuaron como testigos por parte del novio el querido doctor Manuel González Alvarez, el doctor Guillermo R. Muñiz, los señores Blas Casares y Esteban Prellezo y el doctor Pedro Basterrechea.

Terminada la ceremonia se retiraron los invitados a la residencia de los padres del novio, donde fueron obsequiados con un espléndido buffet.

Toda la casa estaba decorada por los artistas de **Milagros** con gladiolos y callas.

En la mesa se veía una linda **corbeille** de rosas Catalina Lasa.

Paquita y Benito.

¡Eterna sea su felicidad!

DE ALTA

En su casa ya.

Después de operada.

Así se encuentra desde ayer la distinguida dama Modesta Lazo de García después de sufrir la intervención quirúrgica de manos del notable cirujano doctor Félix Pages.

Fué practicada con toda felicidad en la gran casa de salud de la Asociación de Dependientes.

Reponiéndose está por días.

Rodeada de cuidados.

BELLEZAS QUE SURGEN

CARMEN QUINTANA Y LOYOLA

Primera presentación.

Llamada a un **succés** artístico.

Es la de la bellísima señorita Carmen Quintana y Loyola en el concierto de mañana de la Filarmónica Italiana.

Cantará la melodía **Torna**, de Denza, acompañada al violín por la señora Mercedes Peláez de Garcia.

Triunfará Carmita.

Con su arte, gracia y donaire.

CASOS y COSAS

DEL MOMENTO

Desde que la tierra
tembló por Santiago
otras muchas cosas
hemos olvidado.
Ya nadie comenta
lo de los **atrasos**,
ni lo de las bombas,
o de los petardos.
Ya nadie se acuerda
de los **voluntarios**,
ni de lo dichoso
que estuviera Calvo.
Ninguno se ocupa
de los cañonazos
de los japoneses
a los manchurianos.
Todos tienen fija
la vista a Santiago:
los más, conmovidos,
los menos... ¡por algo!

Sergio ACEBAL

¡Mujeres amorosas! son más felices!!
La hormona ovarial radioactiva en Tabletas
Horgéni
cura la Frigidez y restablece la **intensidad sensitiva.**
Normaliza los períodos; Cura neurastenia, clorosis e histeria; Elimina la grasa superflua y restablece la salud, entereza y gracia juvenil.
Dr. R. Weiss, Berlin, Alemania.
Venta en Cuba: Droguerías y Farm.)
Pida folleto a Dist. Horgéni, Apartado 117, Habana. Se remite gratis en sobre sin anuncio y cerrado.

SANTA AGUEDA

Una festividad hoy.

Santa Agueda.

Sea mi primer saludo con mis mejores deseos por su felicidad, para la joven y bella señora Aguedita Azcárate, interesante esposa del distinguido doctor Benito Durán y Castillo, que figura en el cuerpo facultativo de la Asociación de Damas Católicas y en la Quinta de Dependientes.

Aunque pasará sus días sin fiesta, ha de verse muy congratulada, en todos momentos, por las muchas amigas que cuenta en esta sociedad.

Siguen las felicitaciones.

Para las Aguedas.

Agueda Quesada, distinguida esposa del doctor Tomás Bordenave, Magistrado del Supremo.

Aguedita Alcázar.

La señora viuda de Giquel.

Y ya, por último, la gentil señorita Aguedi a Rodríguez Knight, una de las más aventajadas alumnas del Conservatorio González-Molina.

Un día feliz.

¡Ténganlo todas!

ESPERANZA DURRUTHY

Sensible nueva.

Llegada de New York.

En aquella ciudad ha dejado de existir, víctima de un ataque de pulmonía, la distinguida señorita Esperanza Durruthy.

Diseñadora de modas que en las páginas de **Social**, donde se dió a conocer, supo desplegar su arte, gusto y maestría.

Ha muerto muy joven.

Cuando todo le sonreía.

Vivía en unión de su señora madre, la viuda de Durruthy, y de sus hermanas Angelita, Sylvia, Isabel y Mary.

Una hermana suya, la señora Mercedes Durruthy de Duyos, reside en esta capital.

Esperanza estaba emparentada con familias santiagueras, tan distinguidas como las de Portuondo, Grimany, Camacho, Segrera, etc.

Su cuerpo descansa en una celda del **Woodlaron Cementery** hasta que se decida si traerla a Cuba o no.

¡Pobre Esperanza!

EL CIERRE Y LA ENTREGA DEL LOCAL DE
"LA FILOSOFIA"
imponen la necesidad —más apremiante cada día— de eliminar en seguida todas las existencias. ¿Manera de hacerlo? Una solamente:
Drástica Liquidación de Todo
cuanto hay en la tienda y en nuestros almacenes.
UNA SUPLICA
La afluencia extraordinaria de público hace imposible el servicio eficiente de la entrega de paquetes a domicilio. Dejando únicamente aquellos que no es fácil llevarlos a mano, el reparto se hará de modo normal. De ahí que nos permitamos hacer la súplica de que se lleven los paquetes pequeños. Con esto nos harán un gran favor que mucho agradeceremos.
PREGUNTE POR
lo que usted busca y que no encuentra a la vista. La liquidación comprende, como es natural, todos los artículos.
"LA FILOSOFIA"
NEPTUNO Y SAN NICOLAS

EN SAN JUAN DE LETRAN

Tres bodas ayer.

En iglesias distintas.

Por la mañana, al dar las diez y media, se efectuó la de Lila Márquez y de la Cerra, encantadora señorita, y el conocido joven Jorge Rodríguez Walling.

Distinguido profesor el novio de la Escuela Técnica Industrial del moderno pueblo General Machado.

Ceremonia íntima.

De carácter familiar.

Tuvo celebración ante el altar mayor de la Iglesia de San Juan de Letrán.

Muy elegante Lila.

Con una **toilette** preciosa.

Lucía un artístico ramo, creación del jardín **El Fénix**, que era regalo de los graciosos hermanitos de la novia, Juan y Susana.

Fueron los padrinos el doctor Miguel F. Márquez, hermano de la bella desposada y la señora madre del novio, Emelina Walling viuda de Rodríguez Morejón.

Testigos.

Por la novia.

Los doctores Gonzalo del Cristo, Manuel Lazo Ramos, Guillermo Walling y Celio Rodríguez Lendián, el capitán Jorge Rivero y el doctor José R. Cruells, popular representante a la Cámara.

El doctor Luis de Solo, abogado eminente y caballero cumplidísimo, firmó el acta matrimonial como testigo por parte del novio.

Fueron testigos también el señor Fernando Aguado, Director de la Escuela Técnica Industrial, el doctor Evelio Rodríguez Lendián, el señor José Crews y los doctores Miguel Angel Rodríguez Morejón y Andrés Rodríguez Acosta.

La misa de velaciones después.

Ante el mismo altar.

Apadrinada fué por la respetable señora María Teresa de la Cerra viuda de Márquez, madre de la adorable **fiancée**, y el joven Rubén Rodríguez Walling, hermano de Jorge.

Partieron los novios concluída la ceremonia en un elegante automóvil

Feliz sea su luna de miel.

Llena de alegría.

DISTIGUIDO HUESPED

Lawrence Perkins.

Un **gentleman** perfecto.

Perteneciente a la élite social de New York con residencia en el aristocrático Park Ave.

Viene a pasar su temporada de todos los inviernos en esta ciudad.

Gran aficionado a la cacería.

Y al sport de la pesca.

Lawrence Perkins viene acompañado de un artista, Mr. Colman, dibujante muy conocido en Chicago.

Grata sea aquí su estancia.

Llena de satisfacciones.

--------GANGA--------
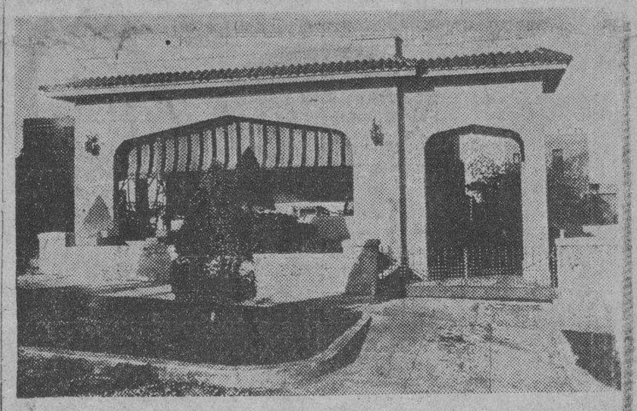
Construida en la Avenida Central entre las Avenidas New York y Londres, en el Reparto Kohly o Alturas del Rio Almendares, compuesta de Jardín, portal; porche para bajada de automóvil, recibidor; sala; hall central; baño intercalado completo; cuatro hermosas habitaciones; comedor; pantry y cocina; garage; cuarto y servicio para criado; lavadero; patio y pasillo laterales; punto alto a la acera de la sombra. Precio: $13,900.00 de entrada $4,000.00. Resto con facilidades de pago. Informes: señor Santos Candina, teléfono A-2578.

Dr. BARALT-MEDINA
ESPECIALISTA DE LA «ASOCIACION DE DEPENDIENTES»
Vías Urinarias y Enfermedades Venéreas.
Consultas y Tratamientos:
De 11 a 1 a. m. De 6 a 8 p. m.
Gervasio 178 bajos entre Salud y Reina
Teléfono M-1095

ANUNCIESE EN EL Diario de la Marina

¡Alto el fuego...!

--Ni un tiro más, mientras tomamos el sabroso café tostado en
EL VIZCAINO
Monserrate 117
-Teléfono A-3642-

SILENCIO!!
A comenzar está el segundo acto de la gran obra
GALLETITAS Armada
Regalo del Paladar

Suscríbase al DIARIO DE LA MARINA

El Terremoto de Santiago de Cuba
VEALO FOTOGRAFICAMENTE EN EL NUMERO DE
SABADO
QUE SE PONDRA A LA VENTA EL SABADO PROXIMO A LAS ONCE DE LA MAÑANA
LA MAS COMPLETA INFORMACION DE LA TERRIBLE CATASTROFE HECHA POR NUESTROS ENVIADOS ESPECIALES.
SABADO-STRIKES-LECTURAS-ARTE Y ARTISTAS-EL BONIATO
5 Revistas
5 Centavos

M.E.C.D. 2016

SE HA FIJADO LA ZAFRA DE CUBA EN 3,261,000 TONELADAS, FUERA DEL PACTO DE BRUSELAS

EN DEFENSA DE LA INDUSTRIA DE PERFUMERIA

Los fabricantes de ese giro enviarán una exposición a la Comisión de Aranceles

En la C. de Comercio Cubana se reunieron ayer varios fabricantes de perfumería, con el objeto de cambiar impresiones sobre la situación de su industria y examinar algunos datos estadísticos publicados en la prensa capitalina, en que desvirtúa por completo la realidad en lo que se refiere a nuestras importaciones de perfumería y al precio de los productos fabricados en el país.

Puesto que los datos citados pudieran influir en crear una falsa opinión en el público y en las esferas oficiales, que podría afectar los intereses de la industria cubana de perfumería, que ha venido desarrollándose al amparo de la reforma arancelaria de 1927, los fabricantes acordaron redactar una exposición que presentarán a la Comisión Técnica Arancelaria, para demostrar que la protección arancelaria vigente constituye la base fundamental de nuestra industria de perfumería, cuyo desarrollo debe interesar al Estado por representar menor salida de dinero y por dar trabajo a los cubanos, y que reduciendo la protección arancelaria se favorece exclusivamente a las fábricas extranjeras en perjuicio de la industria nacional y del pueblo de Cuba.

MERCADO DE METALES

New York, febrero 4.

Plata en New York: 29½.
Cobre: 6⅞.
Niquel: 35.
Plomo: 3.55.
Zinc: 2.80.

EL AFORO DEL VIDRIO EN LOS VASOS Y COPAS

Esos artículos deben ser aforados por la partida 10-B, pero no por la 11-C

Las gestiones que venía realizando la Cámara Nacional de Comerciantes e Industriales, en relación con la solicitud que hicieron varias importantes firmas comerciales de esta ciudad, sobre el aforo indebido de la partida 11-C del Arancel de Aduanas, han culminado en la resolución favorable de la Sala de lo Civil de la Audiencia, dictando sentencia en el sentido de que se aplique la partida 10-B del Vigente Arancel a varias importaciones de vasos, copas y platos de vidrio que imitan al cristal, revocando la resolución de la Junta de Protestas, que aplicó la Partida 11-C del actual Arancel.

EL AZUCAR CRUDO LLEGO AL MAS BAJO PRECIO QUE SE REGISTRA EN LA HISTORIA

NEW YORK, febrero 4. Luis Mendoza y Cia.

En los círculos azucareros circula el rumor de que se ha vendido azúcar crudo de Puerto Rico para pronto arribo, a un refinador, a 3 centavos, tipo equivalente a un centavo costo y flete en New York para los azúcares que pagan derechos.

Si se confirma, el azúcar crudo habrá tocado el tipo más bajo que registra la historia en este mercado.

Middendorf atribuye la debilidad a la versión de que Cuba va a fabricar 3.260.000 toneladas.

HOY SE REUNIRA EL INSTITUTO AZUCARERO PARA CONCRETAR EL ACUERDO TOMADO EN PRINCIPIO

Se contestará más tarde a M. Beaudoin, informándolo lo que ha hecho en Cuba. El Instituto Azucarero no convocará a una asamblea de hacendados como se había propuesto. Visitaron a Chadbourne

Se reunieron ayer por la mañana los miembros del Instituto Azucarero y de la Corporación Exportadora, con la asistencia de los delegados de Cuba a las conferencias azucareras de París, señores Marcelino García y Luis Marino Pérez, para seguir cambiando impresiones acerca de la contestación a enviar al cable del senador belga M. Beaudoin y de la ascendencia de la zafra en curso.

Después de amplia y anmiada discusión, se adoptó el acuerdo de sugerir para la presente zafra una producción azucarera de 3.261.000 toneladas, según anticipamos en nuestra edición de ayer.

A tal efecto, una comisión de miembros de ambos organismos se trasladó al Hotel Nacional para entregar a Mr. Thomas L. Chadbourne un memorandum en que se le comunicaba el referido acuerdo.

Esta mañana, a las diez, volverán a reunirse el Instituto Azucarero y la Corporación Exportadora para hacer definitivo el acuerdo de ayer acerca de la ascendencia de la zafra, cuya cifra confirma nuestra información exclusiva de ayer.

En cuanto a la contestación al cable de M. Beaudoin se resolvió enviarle más adelante, informándole de lo que Cuba va a resolver fuera del convenio internacional.

Se trató de convocar a todos los productores de Cuba a una asamblea general, para ofrecerles la oportunidad de intervenir en la solución del problema de la zafra y del convenio de Bruselas, pero después de un amplio debate, se convino en que no era necesaria esa asamblea por tener el Instituto Azucarero y la Corporación Exportadora el poder legal necesario para adoptar una resolución definitiva.

EL AUMENTO DE DERECHOS CONSULARES

Será abonado por aquellas mercancías que hubieran sido embarcadas antes del decreto

El 26 de enero pasado empezó a regir el aumento de los derechos consulares de 2 a 5 por ciento estableciendo el decreto correspondiente que en los casos en que Cuba no tuviere representación consular en los países de embarque los derechos consulares se cobrarán en las Aduanas de la República a la llegada de las mercancías importadas.

En la aplicación práctica de esta última disposición se ha presentado el problema de mercancías embarcadas en puertos donde no existe representación consular nuestra antes de promulgarse el aumento referido a las cuales se quiso por la Aduana de la Habana aplicar el derecho consular de 5 por ciento.

En la mañana de ayer los señores Rafael Dávalos y Ayala en representación respectivamente de la Cámara de Comercio Cubana y de la Lonja del Comercio, visitaron al Administrador de la Aduana, señor de Oro, para solicitar que para las mercancías embarcadas en puertos extranjeros, sin representación consular cubana antes de regir el aumento de 2 a 5 por ciento en los derechos consulares, se cobre solo el 2 por ciento, sosteniendo que debe aplicarse el criterio lógico de que es de cobrarse el derecho que se hubiera cobrado en Cuba en el día en que la mercancía fué embarcada, o sea, por ser la fecha de embarque anterior a la del 26 de enero, el 2 por ciento.

El señor de Oro aceptó el criterio expuesto por los señores Dávalos y Ayala y dispuso inmediatamente que el 5 por ciento se cobre solo a las mercancías embarcadas después de la entrada en vigor del aumento de los derechos arancelarios.

INSOMNIO DOLOR DEL RINON

Muchas veces la única indicación de la existencia de enfermedad en el riñón es las ganas de orinar frecuentes, que siente el enfermo. Tal deseo por la noche, amenudo, molesta el paciente le hace dormir mal, lo que contribuye a empeorar su estado. Corrientemente apesar de ser mayor el número de veces que se hacen aguas, la cantidad de orina total que el enfermo vierte es menor que la que debía ser.

Generalmente las personas no hacen caso de este aviso que dá la naturaleza y se exponen a que la enfermedad se agrave. Las ganas de orinar frecuentes y la cantidad de orina disminuida indican que el riñón está sometido a un trabajo excesivo y que es preciso ayudarlo en su tarea.

Son tantas las personas que recurren sin tardanza a la Anticalculina Ebrey inmediatamente que observan los síntomas reveladores, porque este extracto vegetal de plantas frescas fortifica el riñón y detiene el mal a tiempo.

El señor Calderón de Naguabo, informa: «Nunca he tomado medicina que obre más eficazmente para el dolor de riñones e insomnio, que la Anticalculina Ebrey. Por mucho tiempo había sido víctima de los riñones. El día 12 de Abril me hallaba almorzando y sufriendo a la vez de mucho dolor en los riñones. Pasó un muchacho y dejó en la casa un librito sobre la Anticalculina Ebrey. Lo leí y con sorpresa noté que trataba de mi enfermedad. Enseguida fuí a la Farmacia Díaz por un frasco de Anticalculina Ebrey y la empecé a tomar inmediatamente. Pronto sentí alivio y en poco tiempo quedé completamente curado. También sufría de insomnio, pero ahora duermo bién. Continúo tomándola y recomiendo la Anticalculina Ebrey a mis amigos. No olvidaré esta fecha.»

Anticalculina EBREY

Anticalculina Ebrey se encuentra de venta en todas las boticas. Si le duelen los riñones, el higado o la vegiga, tome Anticalculina Ebrey que cura tales dolores.

ESTUVO FIRME AYER LA BOLSA DE NEW YORK

Ni aún con las noticias más decepcionantes, la depresión ha sido de extensa duración

Por Thomson and McKinnon

NEW YORK, febrero 4. Luis Mendoza y Cia. El mercado siguió hoy una ruta muy parecida a la de ayer. Sus movimientos fueron estrechos, y estuvo inactivo, pero en el fondo el tono fué firme. Sea cual fuere la verdadera causa de esta calma, lo cierto es que se presta a varias interpretaciones. En primer lugar, el mercado ha demostrado de nuevo su aptitud para pronosticar futuros acontecimientos y anticiparse a ellos, como lo hizo con la rebaja del dividendo de la General Motors. En otros aspectos, lo indeciso de las fluctuaciones y la carencia de tendencia pudieran reflejar algo más fundamental que lo que hay a la vista. Por lo menos, el comportamiento del mercado indica que ya no exige más liquidación. Ni aun con las noticias más decepcionantes la presión tuvo más que momentánea duración. Pudiéramos comparar el mercado a un ejército que, tras de batirse en retirada largo tiempo, ha encontrado al fin un lugar donde hacerse fuerte y oponer resistencia. Y antes de pensar en la contraofensiva hay que practicar muchos reconocimientos, sostener muchas escaramuzas y consolidar las posiciones. Hace ya un mes que el mercado se consagra más o menos a analizar las noticias referentes al presente y el futuro. No obstante los pésimos informes adversos en materia de ganancias, las rebajas de dividendos y la incertidumbre de la perspectiva económica, en conjunto las acciones han mantenido su posición general en todo ese transcurso.

MERCADO DE TABACO

Sobrinos de Antero González y Constantino González y Compañía, siguieron ayer registrando de las grandes cantidades que han comprado en varios almacenes. Nos referimos a los botes, permanentes, manchados y capadura de Remedios.

Para García y Vega, de Tampa, compraron Toraño y Compañía a González y Compañía, noventa y cinco tercios de tripas limpias de Vuelta Abajo.

Cuatrocientos veinte de terceras de Remedios, vendieron Abelardo Cuervo y Compañía a Mark A. Pellack.

Sesenta y siete de puntillas de Vuelta Abajo, registraron Leslie Pantin e Hijo en los almacenes de Toraño y Compañía.

De la misma procedencia vendieron H. Duys y Compañía a Menéndez y Compañía, trescientos nueve tercios de tripas para fábrica.

Otras menores operaciones se ultimaron también durante el día.

ENTRADAS POR CAMIONES

Ramón Ruisánchez y Compañía recibieron, ayer y anteayer, procedentes de Guayos, seiscientos treinta y cuatro tercios.

Otras firmas esperan, también en camiones, algunas cantidades procedentes de las Villas.

RECIBOS POR FERROCARRIL

Hasta las cinco y media de la tarde entraron en los patios de los ferrocarriles, las partidas de tercios y pacas siguientes:

De San Juan y Martínez, para la Cuban Land and Leaf Tobacco, 113.

Del mismo San Juan, para la mencionada Compañía, otra casilla con 101.

De Mendoza, para Camejo y La Paz, 102.

De Perea, para Constantino González y Compañía 2.

De Florencia, para Manuel J. Delgado, 17.

ENTRADAS DE VAPORES

El vapor «Eusebio Coterillo» trajo de Cienfuegos, noventa y cinco tercios para Constantino González y Compañía, y quince pacas para Urtiaga y Toledo. Trece trajo el vapor «Camagüey», desde Santiago de Cuba, para Julio Chang, y diez, el «Las Villas», desde Cienfuegos, para Constantino González y Compañía.

El vapor «La Fe» echó ayer en tierra las cantidades de tercios que vamos a relacionar.

De Los Arroyos, para Benigno Digón 178.

Del mismo lugar, para la Henry Clay and Bock, 68.

De La Fé, para Toraño y Compañía 73.

De Dimas, para la Henry Clay and Bock Company 56.

De Río Blanco, para Sobrinos de Antero González 144.

Del mismo Río Blanco, para Lobeto y Compañía, 24.

MERCADO AZUCARERO

Febrero 4 de 1932.

(Por nuestro hilo directo)

AZUCARES CRUDOS

A la apertura del mercado de crudos hoy reportóse existir fuertes indicaciones de haberse efectuado ventas tarde ayer o a la apertura hoy de 21 mil sacos de azúcares de Puerto Rico para llegar el próximo lunes, a la base de 3 centavos.

Más tarde se anunciaron nuevas ventas a la Refinería Pennsylvania de 1,500 toneladas de crudos de las Filipinas, paral legar en febrero 20, a la base de 3 centavos.

Existencias de azúcares crudos en almacenes afianzados Nueva York:

Ayer	417,069 sacos
Hoy	417,069 »

Cotización «spot» de Willett & Gray el día 3: 3.02.

AZUCARES REFINADOS

Nuestros cables de apertura anunciaban un mercado quieto. Los nuevos pedidos continúan siendo regulares.

MOVIMIENTO DE AZUCARES EN LOS PUERTOS DEL ATLANTICO

(Willett & Gray)

Semana terminada en enero 30

	Toneladas
Arribos	41.910
Derretidos	36.992
Stocks en manos de importadores	100.310
Stocks en manos de refinadores	50.876

Igual semana del año 1931

	Toneladas
Arribos	24.000
Derretidos	36.000
Stocks en manos de importadores	180.000
Stocks en manos de refinadores	66.000

MERCADO DE LONDRES

Nuestros cables de apertura anunciaban el mercado de la Terminal más débil, en espera de nuevos acontecimientos. Reportóse haber vendedores de crudos a la base de .93 lab. El comercio flojo.

COTIZACIONES DE LA TERMINAL DE LONDRES

	Cierre ant.
Marzo	6/ 9
Mayo	6/11¼
Julio	7/ ½
Agosto	7/ 1½
Octubre	7/ 2½
Diciembre	7/ 4¾
Marzo	7/ 7¾

	Cierre hoy
Marzo	6/ 7
Mayo	6/ 8¾
Julio	6/ 9½
Agosto	6/11¼
Octubre	7/
Diciembre	7/ 2¼
Marzo	7/ 5¼

CONVENIO AZUCARERO INTERNACIONAL

Despachos de prensa recibidos de La Haya reportan que cincuenta y nueve fábricas de azúcar de Java decidieron no efectuar siembras en 1932. Las plantaciones de azúcar en Java van a ser restringidas a 247,000 acres, contra 407,550 y 594,000 en 1931 y 1930 respectivamente.

APERTURA DE LA BOLSA DE FUTUROS DE AZUCAR DE NEW YORK

Los Futuros abrieron hoy con un tono quieto y bastante sostenido. Una importante firma operadora de Nueva York efectuó algunas compras y continuaba interesada como compradora.

COTIZACIONES DE LA BOLSA DE AZUCARES CRUDOS FUTUROS DE NEW YORK

	Cierre ant.
Marzo	99/ 1.00
Mayo	1.01.02
Julio	1.07
Septiembre	1.12.13
Diciembre	1.18
Enero	1.19

	Cierre hoy
Marzo	0.97
Mayo	1.00
Julio	1.05
Septiembre	1.10
Diciembre	1.16
Enero	1.16

Toneladas vendidas: 23.950.

CIERRE DE LA BOLSA DE FUTUROS DE AZUCAR DE NEW YORK

Los Futuros cerraron hoy con un tono débil. Los profesionales hacia el cierre cubriendo sus ventas «cortas».

Lamborn, Hutchings and Co.

MERCADO GANADERO

Procedentes de Berracos recibió José M. Caballero, 22 cerdos y 15 carneros. Dos novillos recibió de Dimas, también de la provincia pinareña, José de la Hoz.

LOS PRECIOS EN PIE

Precios pagados por compradores en los mercados de origen:

El vacuno

En Oriente, de dos y medio a tres centavos con el 5 por 100 de descuento.

En Camagüey, de dos y medio a tres centavos con el 5 por 100 de descuento en la finca y sin descuento en la ciudad.

En Las Villas, de dos y medio a tres centavos con el diez por ciento de descuento.

De Pinar del Río, de dos y medio a tres y medio centavos, pero pesado y entregado en los mataderos de esta capital.

El lanar

El lanar, de dos y medio a cinco centavos.

De cerda

Del país, de siete a siete y medio centavos.

MATADERO DE LUYANO

En el Matadero de Luyanó se sacrificaron las siguientes reses:

De vacuno	124
De cerda	38
De lanar	32

Los precios que rigieron en el Matadero de Luyanó fueron:

Vacuno: de 13 a 15 cts. el kilo.
Cerda: de 28 a 40.
Lanar: de 25 a 40.

MATADERO INDUSTRIAL

En el Matadero Industrial se sacrificaron las siguientes reses:

De vacuno	141
De cerda	64
De lanar	22

Los precios que rigieron en el Matadero Industrial fueron:

Vacuno: de 13 a 15 cts. el kilo.
Cerda: de 28 a 40.
Lanar: de 25 a 40.

Cotizaciones

FEBRERO 4

LA PESETA	EL FRANCO
española se cotizó hoy al CIERRE del mercado a razón de	francés se cotizó hoy al CIERRE del mercado a razón de
12 PESETAS	25 FRANCOS
87.00 Por DOLLAR	57 Por DOLLAR

BOLSA DE NEW YORK

Recibido por el hilo directo de Luis Mendoza y Compañía

Febrero 4 de 1932.

	Cierre
A	
Adams Express	4¾
American Machine Foundry	20¾
Air Reduction	50
Alaska Juneau	15¼
Alleghany Corp	2⅝
Allied Chemical	82
Allis Chalmers	—
American Bank Note	14
American Beet Sugar	—
American Can	60
American Car Foundry	—
American For Pow	7⅛
American Ice	—
American Inter	—
American Locomotive	7¾
American Metal	—
American Power Light	14
American Roll Mills	[illegible]
American Safety Razor	—
American Smel. and Ref	15½
American Steel Foundry	7
American Sugar Ref	—
American Tel. and Tel	113⅜
American Tobacco B	78
American Water Works	28⅝
American Radiator	6½
American Tobacco A	76½
American Woolen	4½
Anaconda Copper Min	9⅛
Andes Copper Min	—
Assd Dry Goods	6⅜
Atch. Top. and Sta. Fe	80⅝
Atl. Coast Line	—
Atlantic Ref	9⅛
Auburn Auto	124½
Aviation Corp. Dela	—
B	
Baldwin Locomotive	7⅛
Baltimore and Ohio	17⅝
Barnsdall A	4½
Bendix Aviation	16½
Best and Co	21½
Bethlehem Steel	17½
Bohn Alum	—
Borden Co	37¼
Briggs Mfg. Co	8¼
Brook. Man. Tran	38⅝
Byers A. M. Co	—
C	
Calif. Packing	10½
Calumet and Arizona	—
Calumet and Hecla	3⅛
Canada Dry	11⅜
Canadian Pacific	14¾
Case J. I. and Co	34½
Cerro de Pasco	12⅝
Chesapeake and Ohio	25⅝
Chic. and N. W.	9⅛
Childs	—
Chi. Gt. West com	—
Chi. Gt. West pref	12½
Chi. Mil. St Paul Pac com	2⅞
Chi. Mil. St Paul Pac pref	4¼
Chic. Rock I. Pac	13¼
Chrysler Motors	13
Coca Cola	108¼
Colorado Fuel	—
Columbia Gas	12⅞
Columbia Graph	—
Commercial Solvents	[illegible]
Congoleum Nairn	8⅞
Congress Cigar	—
Cons. R. R. of Cuba	—
Consolidated Gas	59⅝
Cont. Baking A	—
Continental Motors	5⅝
Continental Can	35
Corn Products	42¼
Crucible Steel	16
Cuba Company	—
Cuban Amer. Sugar	—
Cuban Cane Sugar	—
Curtiss Wright	2
Columbian Carbon	31½
Coty Inc	3¼
Commonwealth and South	4½
D	
Davison Chemical	—
Delaware and Hudson	77
Delaware Lackawanna	20¾
Drug Inc	52½
Du Pont	60¼
E	
Eastman Kodak	81
Eaton Axle and S	—
Electric Auto Lite	27¾
Electric Power Light	[illegible]
Electric Bond and Share	10⅝
Erie	7¼
F	
Fairbanks Morse	4½
Foster Wheeler	9½
Fox Film	3¾
Freeport Texas	17½
G	
General Amer. Tank	—
General Asphalt	—
General Cigar	—
General Electric	19⅝
General Food	33⅝
General Motor	21¼
General Ry Signal	24
Gillette Safety Razor	12⅝
Gimbel Bros	2
Gold Dust	16¾
Goodyear	15
Goodrich	4
Graham Paige	3½
Gt. West Sugar	—
Granby Copper	6⅜
Great Northern	20¼
H	
Hershey Chocolate	75⅝
Houston Oil	19
Houston Oil New	—
Hudson Motor Co	9
Hupmobile	4⅛
I	
Illinoes Central	14⅞
Interborough R. T.	9
Int. Cement	—
Inter. Combustion	1⅛
Int. Harvester	24
Inter. Nickel	8
Inter. Tel and Tel	4¼
J	
Johns Manville	19
J. Kayser and Co	7⅛
K	
Kansas City South	11
Kelvinator Corp	8⅞
Kelly Spring Tire	1⅝
Kennecott Copper	10¾
Kreuger and Toll	7⅝
Kroger Grocery	14
L	
Lambert	49⅞
Lehigh Valley	14
Liggett and Myers	56⅛
Lima Locomotive	—
Loews Inc	27⅛
Lorillard	13¾
Louisville and Nashville	25
M	
Mack Trucks	13¼
Magma Copper	—
Mathieson Alkali	14½
Mexican Seboard Oil	7¼
Missouri Pacific	9
Mid. Cont. Pet	—
Mo. Pac. pref	—
Montgomery Ward	8⅛
Mo Kan and Tex com	6½
Murray Corp of America	6⅝
N	
Nash Motors Co	17⅛
National Cash Reg	8⅝
National Dairy Prod	24⅛
National Biscuit	40⅝
National Power Light	13⅝
Nevada Consol. Cop	5⅛
N Y Central	28⅞
N Y New Haven and H	26⅝
North American	32¾
Northern Pacific	19¾
O	
Ohio Oil	5¼
Otis Elevator	17¾
Owens Bottle	—
P	
Pac Gas and Elec	33⅝
Packard Motors	4⅛
Paramount Publix	8¾
Pathé Exchange	½
Penn. R. R. Co	20⅝
Phillips Petrol	4⅝
Pub. Ser. N. J.	52
Pullman Company	21½
Puerto Rico Sugar	—
Pure Oil	4¼
R	
Radio Corporation	8
Radio Keith Orph	5¾
Reading Company	34
Remington Rand	—
Republic Iron Steel	5⅝
Reynolds Tob B	38
Royal Ducht	17½
S	
Safeway Stores	45⅝
Schulte Retail	3½
Sears Roebuck	31⅜
Shell Union Oil	3½
Skelly Oil	—
Simmons Company	7½
Sinclair Oil Corp	5¼
Southern Pacific	31½
Southern Railway	10⅝
St. Joseph Lead	9
St Louis and San Francisco	4⅞
Standard Brands	12¼
Standard Gas and Elec	28
Standard Oil of Calif	23¾
Standard Oil New Jersey	27¼
Socony Vacuun Corp	9
Stewart Warner	5½
Studebaker Corp	11¼
T	
Texas Co	11¾
Texas Gulf	23⅛
Texas Pac Land	—
Timken Roller	19¾
Tob. Prods A	—
Tob. Prods	4⅛
U	
United Carbon Co	—
Union Carbide	29¾
Union Pacific	23⅞
United Aircraft	14⅝
United Fruit	21
United Gas and Imp	18⅝
United Corporation	8⅞
Union Oil Cal	11⅝
Union Cigar Stores	1¼
U S Ind Alcohol	—
U S Realty and Imp	7½
U S Rubber	4
U S Steel	40⅝
Utilities Pow nad Light	8⅝
V	
Vanadium	13¾
W	
Wabash comunes	3¼
Warner Bros Pic	3
Warren Bros	4⅞
Ward Baking B	—
Western Maryland	—
Western Union	36½
West Airbrake	14¼
West Elec	25⅝
White Motors	9
Willys Overland	2½
Woolworth	42
Y	
Yellow Truck	3⅞

BOLSA DE LA HABANA

Febrero 4 de 1932.

BONOS Y OBLIGACIONES

	Comp.	Vend.
Cuba 1904 Speyer	82	93
Cuba 1905 Deuda Int	42	50
Cuba 1909 4½	61	80
Cuba 1914 Morgan	80	91
Cuba 1923 5½ Morgan	74½	81
Cuba 1945 5½ Obras Públicas $40.000.000	37⅝	39¼
Obligaciones oro del Tesoro República de Cuba	29	35
Bonos seriados República de Cuba. — Morgan 5½ por 100 1927.		
E Vence 1 julio 1932	75	—
F Vence 1 julio 1933	64	—
G Vence 1 julio 1934	62	—
H Vence 1 julio 1935	61	—
I Vence 1 julio 1936	61	—
I Vence 1 julio 1937	60	—
Certificados serie 5½ % Obras Públicas:		
Vence junio 30 de 1932.	77	—
Vence diciembre 31 de 1932	60	—
Vence junio 30 de 1933.	59	—
Ayuntamiento de la Habana 1a hip	93	100
Ayuntamiento de la Habana 2a hip	93	100
Bonos del Centro Asturiano	34	—
Oriente Cubano	90½	—
Territorial serie B.	—	—
Cervecera	54	65
Cervecera (Obligaciones no hip.)	32	40
Ciego de Avila	—	—
Curtidora	—	—
Gas	95	106
Hav. Electric (Consolidados)	23	40
Hav. Electric (Obligaciones no hip.)	7½	15
Iron Beer (Obligaciones no hip.)	—	—
Jarcia Matanzas	70	—
Edificio La Metropolitana S. A.	—	—
Ladrillos	—	—
Matadero ex	—	—
Nueva F. de Hielo	93	—
Papelera serie A	90	—
Papelera serie B	60	—
Teléfonos	62	—
Unidos	10	—

ACCIONES

	Comp.	Vend.
Agrícola Oriente Cubano $6.000.000	72½	80
Banco Agrícola	—	—
Banco Territorial; beneficiarias	—	—
Banco de Préstamos sobre Joyería	—	—
Cervecera	30	80
Ferrocarriles Consolidados de Cuba, prefs	9	—
Cuba Cane prefs	—	—
Cuba Cane com	—	—
Kokofat prefs	—	—
Kokofat com	—	—
Cuba R. R.	9	—
Fibras y Jarcia	16	—
H. Electric Utilities Co prefs. del 6 por 100	38¼	42½
H. Electric Utilities Co prefs. del 5 por 100	28½	31⅞
H. Electric Railway Co. preferidas	3½	12
H. Electric Railway Co. comunes	½	1½
Jarcia prefs	21	—
Jarcia prefs ex dividendo en acciones	20	—
Jarcia comunes	3	—
Licorera comunes	3⅝	—
Lonja prefs	—	—
Lonja com	—	—
Matadero	—	—
Seguros La Mercantil	60	100
Metropolitan Auto	100	—
Naviera prefs	16	—
Naviera com	2½	4½
Nueva F. de Hielo	105	—
Nueva Fábrica de Hielo beneficiarias	10	30
Perfumería prefs	12	—
Perfumería com	1	—
Pesca prefs	60	—
Pesca com	10	—
Teléfono prefs	50½	60
Teléfono com	68	—
Unidos	3⅝	4½
Union Oil	3½	4½

MERCADO DE CAMBIOS

Febrero 4.

Sigue bajando la peseta española.
Fácil el cambio sobre New York.
De alza la libra esterlina.

Se operó entre Bancos y Banqueros en 150.000 dollares en cable a 5|64% premio a pagar en billetes grandes; en 25.000 dollares sable sobre New York a 1|16% de premio a pagar en billetes de 5 y 10 pesos y en 100.000 pesetas cheque a 7.77.

Estados Unidos cable	5/64
Estados Unidos vista	1/16 P.
Londres cable	3.46
Londres vista	3.45
Madrid vista	7.77
Madrid cable	7.78
Paris, cable	3.92 ½
Paris vista	3.92
Bélgica cable	13.91
Bélgica vista	13.90
Franco suizo cable	19.56
Franco suizo vista	19.55
Italia cable	5.15
Italia vista	5.14
Alemania cable	23.60
Alemania vista	23.58
Hong Kong cable	25.80
Hong Kong vista	25.75
Canada cable	11 % D.
Canadá cheque	11 ½ D.
Amsterdam cable	40.14
Amsterdam vista	40.12

BONOS DE CUBA

Febrero 3.

En la Bolsa de Valores de Nueva York cerraron hoy los Bonos de Cuba a los tipos que se consignan a continuación; cuyos precios se entienden más los intereses devengados hasta la fecha:

REPUBLICA DE CUBA	Comp.	Vend.
R. de Cuba, Speyer. 5 por 100 Morgan 1914	81⅝	87½
R. de Cuba 5 por 100 1914	72	87
R. de Cuba, Speyer, 4½ por 100 1952.	35½	31
R. de Cuba 5½ O. P. 1945	38	43
R. de Cuba, 5½ Morgan 1923.	74	76
BONOS AZUCAREROS	**Comp.**	**Vend.**
Cuban American Sugar, 8 por 100		5⅛
Manati Suga 7 x 100	4⅝	12
Punta Alegre Suga		4
BONOS FERROVIARIOS	**Comp.**	**Vend.**
Cuban Ry 5 por 100	35	37½
Cuban Ry 7½ por 100	38	43
Cuban Northern 5½	13¾	19¼
IN. TELPH—H. E. RAILWAY	**Comp.**	**Vend.**
In. Tel. 4½ por 100	50	50¾
H. E. Ry 5 por 100	23	30

MERCADO DE ALGODON

Febrero 4

Enero	7.37
Marzo	6.58
Mayo	6.77
Julio	6.92
Septiembre	....
Octubre	7.14
Diciembre	7.31

RECAUDACION DE LAS ZONAS FISCALES

Z. F. de Oriente	$46.872.85
Z. F. del Centro	$ 3.269.74
Z. F. de Occidente	$ 6.044.93

CIERRE DE BANCOS

Febrero 4

City Bank	46	47
Chase Nat. Bank.	35¼	36¼
Guaranty Trust.	270	274
First Nt. Bank.	1500 —	1600
Irving Trust co.	19	19¾

CLEARING HOUSE

Febrero 4.

Las compensaciones efectuadas hoy entre los Bancos asociados al Habana Clearing House ascendieron a $1.066.952.37

MERCADO DE GRANOS

Febrero 4

TRIGO	
Mayo	59
Julio	59¾
Septiembre	60⅞
MAIZ	
Mayo	39½
Julio	41½
Septiembre	42⅝
AVENA	
Mayo	25½
Julio	25
Septiembre	46⅛

COTIZACION DE LA PESETA

NUEVA YORK, febrero 4 (AP).—Los giros por cable sobre Madrid se vendieron en el mercado a los precios siguientes:

	Cts. por $
A la apertura	7.78
A las 12 m	7.77
Cierre	7.78

MERCADO DE CAFE

Febrero 4

Enero	....
Marzo	5.96
Mayo	6.06
Julio	6.17
Septiembre	6.26
Octubre	....
Diciembre	6.36

DIARIO DE LA MARINA

SOCIEDAD ANONIMA

De acuerdo con lo que previenen los Estatutos y cumpliendo lo dispuesto por el señor Presidente, cito por este medio a los señores accionistas del DIARIO DE LA MARINA Sociedad Anónima, para la Junta General Ordinaria que ha de celebrarse el día once de febrero próximo, a las cuatro y media de la tarde, en los salones del edificio social.

Del mismo modo cito por este medio a los señores accionistas para la Junta General extraordinaria que se llevará a efecto en la misma tarde y a continuación de la precedentemente consignada, para tratar acerca de la modificación de los Estatutos sociales de acuerdo con el proyecto presentado con ese objeto.

Habana, enero 30 de 1932.

El secretario,
MANUEL ABRIL Y OCHOA

10 d 30

EDICTO

Doctor José Pedro Más y Obregón, Juez de Primera Instancia accidental de Guanajay

Por el presente se hace saber que en el juicio que se dirá se ha librado la siguiente cédula:

El señor Juez de Primera Instancia de Guanajay en el juicio declarativo de mayor cuantía promovido por Baudilio Mares y Serra contra Rafael Arozarena y Angulo, sus herederos, sucesores o causahabientes caso de haber fallecido, María Antonia Selles y Arozarena, sus herederos, sucesores o causahabientes caso de haber fallecido y Mercedes Selles y Arozarena, sus herederos, sucesores o causahabientes caso de haber fallecido, y contra cualquier persona natural o jurídica que se considere con derecho alguno sobre la casa situada en esta Villa de Guanajay, señalada antes con el número sesenta y uno de la calle de Amargura, ahora calle de Luz Caballero número cuarenta y siete, haciendo esquina a la calle de San Hilarión, actualmente calle J. N. Aramburu y solar anexo al fondo que dá frente a la calle J. N. Aramburu antes Real de San Hilarión sobre división de comunidad y rectificación de la ascendencia de una de las participaciones del demandante, a instancias de la representación de éste ha dictado la siguiente providencia: Guanajay veinte y uno de Enero de mil novecientos treinta y dos. Sr. Mas. Por presentado el anterior escrito del Mandatario Judicial Raul Bulnes y Zamora con las copias a que se refiere, únase aquel a sus autos y queden éstas en poder del actuario y proveyendo al escrito de dicho Mandatario Judicial de catorce del mes actual, se admite la demanda que a nombre de Baudilio Mares y Serra establece contra Rafael Arozarena y Angulo y otros sobre división de comunidad y rectificación de la ascendencia de una de las participaciones del expresado Mares y Serra, se tiene por parte al expresado Mandatario Judicial a nombre de Baudilio Mares y Serra por quien comparece, entiéndanse con él las notificaciones y trámites, sustanciese dicha demanda por los trámites del juicio declarativo de mayor cuantía y en su consecuencia se confiere traslado de ella a los demandados y emplácenseles para que dentro del término de nueve días improrrogables comparezcan en los autos, personándose en forma, practicándose los emplazamientos por medio de edictos según se solicita en el primer otrosí, publicándose además un edicto del tenor del que se libre para insertar en la Gaceta Oficial, en uno de los periódicos de mayor circulación de La Habana y no ha lugar a lo que se solicita en el segundo otrosí. Lo mandó y firma el señor Juez, lo certifico.—José Mas.—Ante mí Francisco Lanza.—Y para emplazar a los demandados, cuyos domicilios se ignoran, señores Rafael Arozarena y Angulo, sus herederos, sucesores o causahabientes caso de haber fallecido, María Antonia Selles y Arozarena, sus herederos, sucesores o causahabientes, caso de haber fallecido, Mercedes Selles y Arozarena, sus herederos, sucesores o causahabientes caso de haber fallecido y a cualquier persona natural o jurídica que se considere con derecho alguno sobre la casa situada en esta Villa de Guanajay, señalada antes con el número sesenta y uno de la calle de Amargura, ahora calle de Luz Caballero número cuarenta y siete, haciendo esquina a la calle de San Hilarión actualmente calle J. N. Aramburu y solar anexo al fondo que dá frente a la calle J. N. Aramburu antes Real de San Hilarión para que dentro del término de nueve días improrrogables comparezcan en los autos, personándose en forma, previniéndoles que si no comparecen les parará el perjuicio a que hubiere lugar en derecho, libro la presente para fijar en la tablilla de anuncios del Juzgado en Guanajay a veinte y uno de Enero de mil novecientos treinta y dos.—**Francisco Lanza.**

Y para publicar en uno de los periódicos de mayor circulación de La Habana, se libra el presente en Guanajay a veinte y uno de Enero de mil novecientos treinta y dos.

Dr. José Pedro Mas.

Ante mí:

Francisco Lanza.

MARCAS Y PATENTES
LORENZO S. RUIZ
—En práctica desde 1912—

Edificio Castelelro», Departamento 401
Oficios 18. Cable y Telégrafo
«TRADEMARK»

Teléfonos: 1-4341 y A-9746
HABANA

Esta oficina cuenta con archivo clasificado para la investigación de las marcas.

MAGNESIA SARRÁ
Sabrosa-Espumante-Anti-ácida
Inmediatamente alivia:
Jaquecas, Mareos, Acedías.
ASEGURE UN DIA FELIZ
Todas las mañanas tome una cucharada
DROGUERIA SARRÁ
LA MAYOR

"El estómago es el manantial de alegría de la vida"
★
Cuídelo usted,
con una buena alimentación y algunas cucharadas de
DIGESTÓNICO
del Dr Vicente
VENTA EN FARMACIAS

COMPAGNIE GENERALE TRANSATLANTIQUE

LINEA FRANCESA-FRENCH LINE

VAPORES CORREOS

EL VAPOR «FRANCE» SALDRA DE LA HABANA PARA EL HAVRE (vía New York) EL DIA 12 DE ABRIL. SE VENDEN PASAJES DE 1a. y 2a. CLASES A PRECIOS REDUCIDOS. Se acepta carga para Francia.

SALIDAS PARA NEW YORK:

«FRANCE»	5 Marzo
«FRANCE»	15 Marzo
«FRANCE»	30 Marzo
«FRANCE»	12 Abril

SALIDAS PARA KINGSTON, NASSAU Y Y NEW YORK:

«FRANCE»	10 Fbro.

SALIDAS PARA GALVESTON Y VERACRUZ:

«MEXIQUE»	27 Abril
«ESPAGNE»	28 Mayo
«MEXIQUE»	30 Junio
«MEXIQUE»	3 Sepbre.
«MEXIQUE»	22 Otbre.
«MEXIQUE»	8 Dicbre.

SALIDAS PARA CORUÑA, GIJON, SANTANDER, HAVRE Y SAINT NAZAIRE:

«MEXIQUE»	8 Abril
«ESPAGNE»	12 Junio
«MEXIQUE	11 Julio

SALIDAS PARA GALVESTON Y VERACRUZ

«MEXIQUE	27 Abril
«ESPAGNE»	28 Mayo
«MEXIQUE»	30 Junio
«MEXIQUE»	3 Stbre.
«MEXIQUE»	22 Otbre.
«MEXIQUE»	3 Dbre.

LINEA DE NEW YORK AL HABRE Y PLYMOUTH

En esta agencia se expiden pasajes por esta línea por los lujosos y rápidos trasatlánticos franceses: «Ile de France», «París», «France», «Champlain» «Lafayette», «Rochambeau», «De Grasse», etc. etc.

PARA MAS INFORMES DIRIGIRSE /

ERNEST GAYE

O.REILLY 9. — APARTADO 1090. — TELEFONO A- 1476. — HABANA

M.E.C.D. 2016

H A B A N E R A S

CASINO

Espléndida.
De gran animación.
Fué así la fiesta de anoche en los salones de nuestro Casino.
Noche Bourganville.
Tal su título.
Todo el comedor, aquel espacioso y reluciente comedor, aparecía con las paredes, las lámparas y las mesas adornado de esas flores.
Los parties eran numerosos.
Citaré algunos.
Uno en primer término, donde se reunían dos matrimonios jóvenes y elegantes, Esteban Juncadella y Conchita Pla y Adolfo Ovies y Cuca Sánchez.
Otro party con el señor Frank Seiglie y Cuca Herrero y Juan Sabates y Josefina Barraqué con la lindísima señorita Rita Allie Betancourt.
Mr. and Mrs. Leslie Herman y Mrs. Palmer Burnham, con el distinguido matrimonio Julio B. Forcade y Angélica Pedro.
El señor Emilio Poo y señora, con M. A. Ramos y señora, y la señorita Nena López Castro y el señor Aquilino Alvarez.
Los esposos Juan B. Díaz y Sara H. de Díaz, con el señor Abraham Haas y señora y Mrs. Evangelina Sebrón.
Mr. and Mrs. G. A. Armstrong, con la señorita Cusita Lago y Mr E. Lago.
Mr. and Mrs. W. J. Berkowitz, de Kansas, City, Mo., con los señores Benjamín y Juan Menéndez, Mr. and Mrs. L. H. Elirlich, Dr. and Mrs. A. J. Lorie, Mr. and Mrs. Lester Siege, quienes celebraban el décimo aniversario de sus bodas.
Mr. and Mrs. D. R. Grogan.
Mr. and Mrs. Ton Johnston, con Mr. and Mrs. M. Buxton, Mr. John Pfonsch y Mr. and Mrs. H. C. Hagues.
Mr. and Mrs. R. C. Cumming, en otro party con Mr. and Mrs. James Milton, Mr. and Mrs. H. Davidson, Miss. Florence Kaelker, Mr. John Lobert y Mr. Donald Baldwin.
El señor Federico Fabré con su gentil esposa Esther Seiglie.
Con el señor Pancho Juarrero y señora Gloria Erdmann, su hija Glorita Juarrero y el joven Carrillo.
El doctor Piquí Arango y Silvia Cidre, con los doctores Camacho y Fuentes.
Bailó admirablemente la pareja Fowler and Tamara, primero un tango argentino, luego el vals **Cielito Lindo** y después un bailé español.
Se repartieron muñecas.
Entre todas las damas.

HABANA YACHT CLUB

En la Playa.
Un almuerzo el domingo.
Lo ofrece el **Habana Yacht Club** en honor de los yatistas americanos que tomarán parte en las regatas internacionales de **star-class** en opción al Trofeo Cuba.
Se servirá a las dos de la tarde, pudiendo concurrir todos los asociados que, con la debida anticipación, reserven sus mesas.
Habrá música.
Durante el almuerzo.
Para el miércoles de la entrante semana, a las nueve y media de la noche, está dispuesta la apertura de la temporada de cine.
Pronto el torneo de bridge.
Y después el **te** de los sábados.

FELICITACION

Un día feliz.
De glorias, de alegrías.
Así será el de hoy para el doctor Luis Piña y Ruiz, Registrador de la Propiedad de Colón, y su distinguida esposa Rosa Daniel Moreno.
Veintinueve años se cumplen en esta fecha de su efectuado enlace.
Fué en el Angel.
El año 1903.
Después de más de medio siglo de unión conyugal siguen los dos en la más completa felicidad.
Muy satisfechos.
Complacidísimos.

DEL BAILE DE LOS CIEGOS

Expresión de gratitud.
Cordial y sincera.
Quieren hacerla pública por este medio las señoras Angelita Casuso viuda de Muñoz Bustamante y Teresa F. Silva de Ulacia a todas las personas que tan generosamente contribuyeron con distintos donativos para la fiesta del veinticinco del pasado enero en el Casino Nacional.
Fiesta celebrada con gran lucimiento a beneficio de la Fundación Cultural para Ciegos Varona Suárez.
Entre las señoras.
La de Linder.
Celestina F. Silva de Ulacia, María Teresa M. de Casuso e Isabel Reyes de Zúñiga.
Una señorita además.
Blanca Méndez.
Julio Blanco Herrera, de **La Tropical**, Urbano del Real, de la **Casa Bacardí**, Baldomero Fernández Valle de **Romeo y Julieta**, Max Pollack, de **Partagás** y del jardín **El Clavel**, los hermanos Armand.
Caille y Compañía, Manuel Cofiño, del jardín **La Aralia**, señores Viña, Sánchez y Compañía, **Henry Clay and Bock Co.**, José Medina y Juan Reiana.
Alfonso Fors.
Pedro Ayaumat.
Además, completando el grupo de donantes, el doctor Valdés Anciano y el doctor José Plasencia.
Fué la fiesta un gran éxito
Bajo todos sus aspectos.

LYCEUM

Pura Rodríguez Castells.
Artista exquisita.
Autora del libro **Gemas Orientales**, que tanto ha contribuído, por la manera admirable con que está escrito, a su renombre literario.
La señorita Rodríguez Castells inaugura hoy en los salones del Lyceum una exposición.
Cuarenta y dos guachas.
Muy originales.
Trabajos que revelan el delicioso temperamente artístico de la señorita Rodríguez Castells.
Será por la tarde.
A las cinco y media

LINDA NOVIA

ELENA DE LA TORRIENTE

Boda elegante.
En la Iglesia de la Merced.
Allí, en la Capilla de Lourdes, unieron anoche sus destinos con los santos lazos del matrimonio la señorita Elena de la Torriente y el joven y distinguido doctor Vicente de la Guardia.
Una novia encantadora.
Muy graciosa y muy bonita.
Apareció en el templo, al dar las nueve y media, a los acordes de la Marcha de Esponsales.
Lucía más linda que nunca con el traje que llevaba, modelo **Bel horizon**, del famoso Lanvin.
Traje interpretado en crujiente raso Carmena, blanco plata, por nuestro Rey de la Moda, de manera maravillosa.
El velo, cubriendo la cara, estaba recamado por encajes de gran valor que sirvieron de adorno al vestido de novia de la difunta Marquesa de la Real Proclamación.
De la misma procedencia era el alfiler de oro y brillantes que llevaba prendido en el **corsage** la adorable desposada.
Reliquias de familia.
Conservadas amorosamente.
Completábase la **toilette** con el ramo nupcial, creación exquisita de **Milagros**, del modelo **Vers toi**, de blancas y sedosas calias.
Monseñor Manuel Arteaga, Provisor de la Archidiócesis de la Habana, unió con su bendición a Elena y Vicente.
El coronel Leandro de la Torriente, padre de la encantadora **fiancée**, y su gentil e interesante esposa María Luisa Morales, fueron los padrinos.
Testigos.
Seis por la novia.
En primer término, el Marqués de Valle Siciliana, que vino expresamente desde el central **San José**, en Placetas, para esta boda.
El doctor Cosme de la Torriente.
El coronel Julio Sanguily.
Y los señores Francisco Etchegoyen, Charles Morales y Mario de la Guardia.
A su vez actuaron como testigos por parte del novio el doctor Cristóbal de la Guardia, y los señores José E. de la Torriente, Antonio Carrillo, Carlos Hevia, Manolo Hevia y Carlos Theye.
La iglesia lucía un adorno floral muy bonito y muy fino, obra de Trías, de la **Casa Trías**, el famoso jardín del Vedado, siempre exquisito e inspirado.
Flores y helechos adornaban la gruta de la Virgen de Lourdes y las palmas arecas completaban el efecto.
Mis votos aquí.
Por la felicidad de los novios hoy el delicioso José María de Jesús.
Lo celebrará.
Con una piñata.
Fiesta de la tarde en la que se verá reunido de sus numerosos amiguitos.
¡Felicidades!

A LOS TRES AÑOS

JOSE MARIA DE JESUS

Un niño encantador.
Graciosísimo.
Es José María de Jesús, hijo del distinguido doctor José de la N. Rivera, perteneciente al Bando de Piedad, y su joven y gentil esposa María Luisa Nava.
Tres años cumple en la fecha de

El modelo Bel horizon de Lanvin que lució en sus bodas la señorita Elena de la Torriente procedía de la colección de

bernabeu

TASSANI

(Viene de la Página SIETE)

Triunfa **Orbe**.
La gran revista en rotograbado.
Una página interesante aparece en el número de hoy de su nuevo colaborador el Profesor Tassani.
Las manos de Yancey.
El notable aviador.
Este moderno sistema de entrevistas iniciado por Tassani en **Orbe** resulta de una gran originalidad, al mismo tiempo que da un valor positivo a las palabras del entrevistado puesto que se robustecen con lo que dicen las rayas de las manos.
Se agotará este número.
Igual que los anteriores.
El aliciente que ofrece también la revista dirigida por Ignacio Rivero, de dar a cada uno de sus suscriptores el derecho de entrevistarse particularmente con el Profesor Tassani, ha hecho aumentar considerablemente el número de sus suscriptores.
Suman millares.
En la Habana y en el interior.
Como ya he publicado sólo hasta mañana podrán hacerse suscripciones con opción al derecho indicado.
En el salón verde de **El Encanto**, los grandes almacenes de San Rafael y Galiano, tienen lugar a diario esas entrevistas en las que el maestro en Quirosofía da a cada suscriptor de **Orbe** una demostración completa de sus conocimientos de la lectura de las manos.
En horas fijas.
Por la mañana y por la tarde.
Las suscripciones a dicha revista pueden hacerse en el departamento de Información de **El Encanto**, llamando al teléfono A-7221 o a las oficinas de **Orbe**, A-3233.
Suscripciones de semestres.
O de años.

EN EL PRINCIPAL

La temporada de Lecuona.
Está en su apogeo.
Después del exito conquistado con **La Tierra de Venus** se estrena esta noche en el Principal de la Comedia otra joya de la escena vernácula, **El Cafetal**, libro de Gustavo Sánchez Gallarraga, nuestro inspirado bardo, y música del genial compositor y pianista Ernesto Lecuona.
Recibirá una exacta interpretación **El Cafetal** por parte de los artistas de aquel coliseo.
Un éxito seguro.
En toda la línea.

ESTUDIO BLANCO GREGG

Taquigrafía.
Y también mecanografía.
Una academia donde se realizan ambos estudios por el sistema Gregg.
El más moderno.
El más usual.
Y el que con más éxito se estila en los grandes centros didácticos de los Estados Unidos.
Directora de este **studio** es la culta señorita Conchita Blanco Uztariz, quien lo tiene montado en la calle B entre 8 y 10, Reparto La Sierra.
Las clases particulares.
Y también a domicilio.

PEPITO ECHANIZ

En el Auditorium.
Dos grandes conciertos.
Va a ofrecerlos Pepito Echániz, el joven y notable pianista, que acaba de llegar con nuevos lauros y nuevos honores de su excursión artística a Chicago.
Ambos conciertos los dará en obsequio de la Sociedad Pro Arte Musical.
El primero hoy.
Con un piano Stenway.
Interpretará a Chopin, Debussy, Falla y Albéniz entre otros grandes maestros.
Celébrase por la tarde.
A las cinco y media

MONTPARNASSE

Un nuevo cabaret.
En sitio céntrico.
Instalado a todo lujo, sin faltar detalle alguno, en los entresuelos de Payret.
Una orquesta magnífica ameniza las noches de Montparnasse desde primera hora.
Allí esta Granito de Sal.
La bailarina de los mantones.
Y están también, entre otros muchos del show, Carmita Ortiz y Julio Richards.
Se ve siempre concurrido.
En plena animación.

RETOUR

De vuelta.
De su excursión a Oriente.
Quiero referirme al joven doctor Ernesto Fonts Abreu y su bellísima esposa Arsenia Bernal.
Llegaron a Santiago de Cuba el mismo día de la terrible catástrofe.
Salieron para Camagüey.
De donde ahora retornan.

EL FESTIVAL BENEFICO

Suspendido.
Con carácter definitivo.
No se celebrará ya mañana el anunciado festival a favor de los fondos del Asilo y Creche del Vedado.
Sensibles las razones.
De carácter especial.
Graves diferencias surgidas entre la Directiva del **Havana American Jockey Club** y la comisión de distinguidas damas encargadas de organizar la fiesta.
Irrevocable el acuerdo de éstas, empezaron ayer mismo por intentar la devolución de las entradas.
Nadie lo acepta.
En absoluto.
Más de ochocientos pesos que alcanza el producto de las ventas efectuadas ha quedado a beneficio del Asilo y Creche del Vedado.
Una donación espontánea.
Unánime.

Enrique FONTANILLS

Southern Dairies
LECHE
PASTEURIZADA
ESCOJA PARA SUS NIÑOS LA MEJOR LECHE
CONCHA Y MARINA -- TELEFS X-2600 X-2655

Una Extranjera fué Devorada por los Tiburones al Arrojarse al Mar Frente al Litoral Habanero

Parece que quiso suicidarse y se arrepintió tarde, pues cuando nadaba hacia la orilla, fué presa de los escualos. Un policía agredido. Una vendedora de billetes asaltada por unos menores

El vigilante 395 E. Díaz, de la Novena Estación, se personó en el litoral, frente a la calle M., con noticias de que una mujer, al parecer extranjera, que tocaba su cabeza con una boina color verde y vestía de rosado, se arrojó al mar, desapareciendo.

Trató de salvarse

Según manifestaciones de unos menores que presenciaron el espectáculo, una vez que la desconocida se arrojó al mar, trató de salvarse, nadado en dirección a la orilla, sin que lograra sus propósitos. Inútiles fueron las pesquisas realizadas por la policía por encontrar el cuerpo de la desconocida, que de ser cierto que sabía nadar, posiblemente fué devorada por un tiburón, pues de otra manera hubiera ganado la orilla toda vez que el mar estaba de lo mas tranquilo.

VIGILANTE AGREDIDO

En el Centro de Socorro de Luyanó fué asistido, de lesiones de carácter leve en la cabeza, el vigilante 747 Eduardo Suárez Villamil, que manifestó se las había ocasionado un mestizo conocido por «Vitite», al que trató de arrestar en la bodega «La Cooperativa», situada frente al Matadero de Luyanó, con motivo de una riña que habían sostenido varios sujetos, y cuando intentó proceder contra el acusado, éste le arrojó una botella, dándose a la fuga.

OTRA EXPENDEDORA ASALTADA POR UNOS MENORES

Carmen García González, de España, de 50 años, vecina de Salud número 86, dió cuenta que en ocasión de transitar por la esquina de Labra y Carrillo, le salieron al encuentro dos menores despojándola de nueve fracciones de billetes que aprecia en dos pesos, ochenta y cinco centavos, siendo los mismos del número 13751 y 11853.

A diario los expendedores de billetes se han quejado a la policía de que una pandilla de menores que continuamente comete hechos de esta naturaleza.

Personas Juzgadas por la Comandancia Militar

Relación de los casos juzgados por el juez delegado de la Comandancia Militar en el día de ayer.

Alfonso González Suárez, quince días de arresto y 50 pesos de multa por infracción del Bando No. 4.

Santiago Montalvo Fariña, quince días de arresto por infracción del Bando No. 8.

Pastora P. Leclere Gutiérrez, quince días de arresto por infracción del Bando No. 4.

Leonor Ferreira Borja, de quince días de arresto y 50 pesos de multa, por infracción del Bando No. 4

Leonor Borjas González, absuelta, de infracción del Bando No. 4.

UN BOMBERO SE SUICIDO AYER

Utilizó un revólver 38. Dejó varias cartas a un individuo

En una habitación de la casa Sitios 130, se privó de la vida ayer tarde, el bombero José Miguel Iglesias Delgado, natural de la Habana, de 34 años de edad y quien estaba empleado como escribiente en el cuartel de Magoon.

Conducido por varias personas al Hospital Municipal, el doctor Carrillo, reconoció el cadáver certificando que presentaba una herida producida por proyectil de arma de fuego, en la región temporo-malar derecha, con salida por el lado izquierdo.

El vigilante 403, P. Jacomino, que fué uno de los primeros en llegar a la habitación que ocupaba el suicida, encontró en el suelo un revólver Colt, calibre 38, con un casquillo y cuatro cápsulas y sobre una mesa de centro, tres cartas dirigidas a Raúl Sánchez, para ser entregadas a Antonia y Argentina; otra para Enrique Iglesias y la otra a Eloisa Delgado.

Ante el capitán Albuerne, de la Sexta Estación, prestó declaración Antonio Iglesias Delgado, vecino de Sitios 128, quien expuso que ignora las causas que motivaran a su hermano José, para atentar contra su existencia.

Con todo lo actuado se le dió cuenta al Juez de Instrucción de la Sección Tercera, doctor Potts, quien hizo entrega del cadáver a su hermano Antonio, con la obligación de presentarlo en la mañana de hoy, al Necrocomio.

LOS BOMBEROS DE SAN ANTONIO DE LOS BAÑOS

SAN ANTONIO DE LOS BAÑOS, febrero 4. DIARIO, Habana.

El Cuerpo de Bomberos del Comercio de esta villa celebrará el próximo día 10, a las nueve de la noche, y en el Teatro-Casino, una gran velada conmemorativa del 37 aniversario de la fundación de dicha institución.

Se entregaron condecoraciones de mérito a varios miembros del Cuerpo que se han hecho acreedores a esa distinción.

El Avión Perdido fué Hallado del Todo Carbonizado

Bajo los restos del aparato se hallaban los cuerpos del piloto y los siete pasajeros

LOS ANGELES, California, febrero 4 (A. P.)— Destruido por una terrible tempestad, el aeroplano de la línea Century Pacific que desapareció hace una semana después de haber salido de Los Angeles, en dirección a Bakersfield (California), fué encontrado hoy en las montañas Tehachapi, a cuatro millas al Noroeste de Lebec, convertido en una pira de restos carbonizados, bajo los cuales estaban los cadáveres del piloto J. V. Sandbloom y de sus siete pasajeros.

Lo que había sido un magnífico aparato fué encontrado por el jornalero Paul Apodaca, en la parte septentrional del desfiladero de Johnson. Apodaca dice que pudo ver los cuerpos quemados de los pasajeros en el interior de la cabina.

MODIFICACION DE LOS PLANES DE ENSEÑANZA

Se autorizará al Ejecutivo por dos años para hacer los cambios que estime convenientes al país

Una ley hace algún tiempo presentada por el senador señor Camacho Padró, disponiendo que se le reconociera la validez de sus títulos obtenidos en Universidades extranjeras a los estudiantes cubanos que se hubieran guardado en esa forma después de la clausura de la Universidad Nacional, ha sido ya informada por la Comisión de Instrucción Pública de la Alta Cámara proponiéndose en el dictamen una importante variación a ese proyecto, con la cual parece estar conforme el propio firmante de la proposición.

Según el dictamen, basado en ponencia del señor Alberto Barrero, se dispondrá una autorización al secretario de Instrucción Pública para que, mientras prevalezcan las actuales circunstancias, pueda formar tribunales adecuados para resolver sobre la reválida de cubanos graduados en Universidades extranjeras de garantía reconocida en la clasificación internacional que existe.

También ha sido dictaminada por la misma Comisión la ley presentada por el senador doctor Francisco María Fernández, en el sentido de respetar a cada alumno, al reintegrarse éste a sus estudios, el plan que estaba en vigor al quedar paralizada la vida universitaria.

El dictamen es favorable.

Y se asegura que, como un agregado a esa ley, cuando se discuta que será en próxima fecha, se presentará una enmienda prorrogando por dos años la vigencia de la ley que autorizó al Ejecutivo a reorganizar la enseñanza secundaria y la superior, dentro del plazo de un año, que está próximo a vencerse.

En dicha ley se reiterará también el derecho de los que tienen sus cátedras por oposición.

LOS TABAQUEROS NO ACEPTAN EL PLAN DE REBAJA

En la reunión celebrada ayer en Gobernación se mantuvieron firmes en su justa petición

En la tarde de ayer, bajo la presidencia del doctor Tomás Camacho, se reunieron en la Secretaría de Gobernación las Comisiones de la Unión de Fabricantes de Tabacos, y la designada por el Comité Conjunto de las colectividades obreras de la industria tabacalera.

El comienzo de la sesión como las anteriores, puede decirse que cerró el punto a la discusión, pues Mr. Houston, manifestó que la Unión de Fabricantes mantenía los mismos puntos de vista, que contenía la comunicación en la que se proponía el reajuste en todos los sectores de la industria del tabaco.

A las manifestaciones de Mr. Houston contestaron los obreros Manuel Ortega y Sergio Irurzun, que los trabajadores que ellos representaban no estaban dispuestos a la aceptación de ningún reajuste, que ni modificaban ni rectificaban su actitud por ser esa la voluntad expresada en las distintas asambleas celebradas por los obreros, y entendían que en lo sucesivo no debían asistir a entrevistas en que no se les presenten fórmulas de solución.

Las inscripciones

Ascienden las inscripciones hechas para el reparto de víveres, a 1.992. Hasta nuevo aviso, continuarán dichas inscripciones a las horas señaladas.

Los escogedores

Han comenzado a inscribirse los escogedores en el día de ayer. Desde las nueve de la mañana hasta las seis de la tarde serán atendidos en la oficina de la Sociedad, radicada en la Alianza Tabacalera.

Oferta de una farmacia

La doctora María Aguilera, de Belascoain 110, ha ofrecido cobrar las fórmulas a 15 centavos, y los patentes al costo de la droguería.

ACLARACION DE MARTINEZ Y Hno.

Desmienten una denuncia que se presentó en la Policía Secreta

Los comerciantes señores Jesús y Angel Martínez nos envían la comunicación que publicamos a continuación con objeto de hacer ciertas aclaraciones sobre una denuncia que ha hecho ante la Policía Secreta Nacional el señor Manuel García. La carta dice lo siguiente:

«Habana, febrero 3 de 1932.
Señor Director del DIARIO DE LA MARINA.
Señor: Con el fin de aclarar ciertos particulares en relación con la injusta denuncia formulada el día 31 del pasado mes de enero del corriente año, ante el oficial de guardia en la Jefatura de la Policía Secreta, por el señor Manuel García, contra los señores Jesús y Angel Martínez, nos importa hacer constar la verdad sobre este asunto a fin de que usted se sirva dar publicidad en el periódico de su digna dirección a las siguientes líneas:

Es una completa falsedad la denuncia que hace el referido señor Manuel García de que lo hemos amenazado de muerte por tenernos demandados de desahucio, pues si bien es cierto que este señor Manuel García nos tiene establecida una demanda de desahucio, ésta no se refiere a nuestro establecimiento, sino a un local de la esquina opuesta a la que ocupa nuestra bodega y con la cual nosotros corremos.

Y desde luego, esa demanda es un ardid para dejarnos sin el contrato de dicha esquina por habernos negado nosotros a pagarle trescientos pesos m. o. que ese señor nos pedía por los enseres que tiene en dicho local.

Eso es todo lo que ha sucedido y por eso lo consignamos, rogándole a usted su inserción en el periódico de su digna dirección.

Atentamente de usted s. s. s.,
Martínez y Hno.

S/c. Animas 187.

Juvenia

Lo mejor y más práctico
Oscurece las canas y no mancha
Farmacia "El Aguila de Oro"
Monte y Angeles. Tel. M-4019

$1.75
Sensacional precio para
Fajas de Señora,
de 14 pulgadas, abierta al frente, talle alto, en brocado y elástico a ambos lados, tallas del 26 al 34
¡¡SOLO ESTA SEMANA!!
'BAZAR INGLES'
GALIANO Y SAN MIGUEL

LOS CALLOS son dolorosos. Líbrese del dolor y de la incomodidad.
Use "GETS-IT"

STUDIO WARNER
Oferta Especial
3 Retratos 8x10
1 Retrato 11x14
Todo por SEIS pesos
OBISPO 121 altos TELF.-A7354

LA CONDOLENCIA DE LOS ALMACENISTAS DE TABACO POR EL TEMBLOR DE TIERRA

La Asociación de Almacenistas y Cosecheros de Tabaco ha enviado ayer al Presidente de la República el siguiente telegrama:

«Honorable Presidente de la República.
Palacio Presidencial.
La Asociación de Almacenistas y Cosecheros de Tabaco expresa a usted, y por su conducto, al pueblo de Santiago de Cuba el testimonio de su fraternal condolencia ante la magnitud de la desgracia sufrida.
Confiamos en los rápidos y nobles esfuerzos de todos para aminuar en lo posible tanto dolor.

Atentamente,
Manuel A. Suárez
Presidente

M.E.C.D. 2016

ESTO ES LO QUE QUEDA DEL HOTEL "UNION" DE SANTIAGO DE CUBA

El Hotel Unión, que, por efecto del terremoto, ofrece en descubierto sus habitaciones

Tren Especial con los Presos de Santiago do Cuba

Anoche llegó, procedente de Santiago de Cuba, a la antigua Quinta de los Molinos, el tren especial que conduce a los presos de la Cárcel de Santiago de Cuba que se han visto precisados a ser trasladados al Castillo del Príncipe por el sensible fenómeno sísmico que azotó a la capital oriental en la madrugada del miércoles.

SANTA CLARA, febrero 4.— DIARIO, Habana (por telégrafo).

De tránsito para el Castillo del Príncipe pasaron hoy por esta ciudad, en el tren especial que los conduce hacia la capital de la República, los presos que se encontraban en la Cárcel de Santiago de Cuba y que por los derrumbes allí ocurridos con motivo del terremoto, son trasladados.

Médicos hacia Oriente

Numerosos galenos de ésta han salido para la capital oriental con objeto de ayudar a sus compañeros de aquella ciudad.

CORRESPONSAL.

De conformidad con los planes del Secretario de Obras Públicas, han comenzado hoy con bastante actividad, los trabajos de reconstrucción de los edificios públicos. Ya tales trabajos están bastante adelantados en el Hospital Civil. El ingeniero señor Fontanills, con cuadrillas de trabajadores a sus ordenes, dirige con extraordinaria actividad estos trabajos.

Hoy se ha remitido por la vía aérea al Secretario de Obras Públicas, el informe emitido por el ingeniero señor Eduardo Montulieu, acerca de las causas del terremoto. La dirección del mismo fué de Noroeste a Sudeste. En el informe se dice que la ciudad está completamente destruida, debiendo considerarse como inhabitable.

—Se están organizando, al mismo tiempo que los trabajos de reconstrucción, los de auxilio a los necesitados.

Corresponsal

AVERIAS EN UN AVION TRIPULADO POR EL CAP. LABORDE

CENTRAL HERSHEY, febrero 4. —DIARIO, Habana.— Al cruzar hoy por ésta, un pequeño aparato piloteado por el capitán Laborde, del Cuerpo de Aviación, comenzó a fallar el motor a consecuencia de una pequeña avería, viéndose forzado a aterrizar en los «linkes» del Golf Club, en circunstancias bastantes difíciles, debido a no prestarse el terreno para ello. Después de reparar la avería y almorzar en esta localidad, el capitán Laborde emprendió de nuevo la marcha sin novedad.

CORRESPONSAL.

MANIFESTACION GIGANTESCA DE DESEMPLEADOS

Siete mil hombres sin trabajo se dirigieron al Palacio Consistorial

N. YORK, febrero 4, (AP.) — Una muchedumbre de siete mil desempleados se dirigió hoy de la Plaza Unión al palacio consistorial, para pedir escandalosamente «pan o trabajo». No obstante los millares de personas que participaron en la ruidosa manifestación, la policía dice que pocas veces se ha mostrado en Nueva York más pacífica una multitud de protestantes.

La columna llevaba una gran bandera roja a la cabeza, y sobre ella un letrero que decía «Proletariado de Nueva York». En otras banderas se pedía, como usualmente, casa, gas, alimentos y otras cosas, gratis.

—Hemos venido a decirle al alcalde Walker que ya estamos hartos y cansados de falsas promesas. Queremos decirle también que su Bureau de Auxilio no es más que un fraude y su agencia de socorros una burla—dijo el que parecía representar a los desempleados.

OTRO DESORDEN EN BOSTON

BOSTON, febrero 4, (AP.) — Tres policías resultaron heridos, uno de ellos gravemente, siendo arrestados cinco hombres y dos mujeres, al pretender la fuerza pública disolver una muchedumbre de cuatrocientos desempleados que anteriormente había celebrado un mitin en el Common de Boston.

NUEVA COMUNICACION CON SANTIAGO

La Secretaría de Comunicaciones ha concedido permiso a la Cuban All American Cables, para operar un hilo directo entre las oficinas de la Habana, situadas en Cuba, 66, y las de la misma Compañía en Santiago de Cuba.

EN UNA SESION HISTORICA, LA CAMARA INGLESA RENUNCIA DEFINITIVAMENTE A SU VIEJA POLITICA DE LIBRE - CAMBIO

Desde el día primero de marzo próximo se impondrá en la Gran Bretaña un arancel general de diez por ciento «ad valorem» sobre las importaciones, con pocas excepciones

LONDRES, febrero 4 (A. P.)—En una histórica sesión celebrada hoy por la Cámara de los Comunes, la política libre-cambista de la Gran Bretaña, piedra fundamental del fisco de la nación durante un siglo, fué lanzada por la borda por Neville Chamberlain, quien usaba el manto de su padre, el famoso Joseph Neville, cuando proclamó la revolución financiera.

El primero de marzo próximo se impondrá un arancel general de diez por ciento ad valorem sobre todas las importaciones, con excepción del trigo, la carne, el pescado, los cereales, el algodón y la lana.

Los aranceles existentes, tales como el de 33 1-3 por ciento ad valorem sobre los automóviles continuará, así como los derechos que gravan el tabaco, el te, el azucar y el café.

El principal objeto de la revolución fiscal es corregir la balanza comercial de la Gran Bretaña, que es adversa al país en la suma de quinientos millones de pesos y dar nuevo ímpetu al espíritu de la unidad del imperio.

En su larga historia la Cámara de los Comunes apenas ha presenciado una escena como la de esta tarde, cuando Chamberlain pronunció un discurso de dos horas. Terminó con una peroración emocional consagrada a la memoria de su padre.

Casi toda la Cámara se puso en pie y aplaudió a Neville por espacio de varios minutos. Cincuenta laboristas y liberales libre-cambistas permanecieron sentados.

En resumen, el objeto de la declaración que hizo hoy el Gobierno británico, es:

Primero: Corregir la balanza comercial disminuyendo las importaciones y estimulando las exportaciones.

Segundo: Fortificar la hacienda del país, obteniendo nuevos ingresos por métodos que no constituyan una carga indebida sobre ninguna parte de la comunidad.

Tercero: Efectuar un seguro contra el alza en el costo de la vida que pudiera seguir a una depreciación del currency inglés.

Cuarto: Transferir a las fábricas y a los campos el trabajo que ahora se hace en otras partes por medio de un sistema de moderada protección científicamente ajustada a las necesidades de la industria y de la agricultura.

Quinto: Usar esta política para negociar con los países extranjeros.

Sexto: Luchar contra la discriminación en los mercados extranjeros.

Séptimo: Ofrecer ventajas a los países del Imperio.

Chamberlain hizo constar que el límite del cien por ciento ad valorem se utilizará solamente en el caso de discriminación contra los productos británicos.

El laborista Clement Richard Attlee, ex secretario de la Guerra, denunció el plan del Gobierno en lo que a los laboristas se refiere. Declaró que no es científico, completamente inútil y basado en un diagnóstico completamente falso porque el Gobierno tendría que resolver los problemas de la moneda y del cambio.

Sir Herbert Samuel habló en nombre de los cuatro ministros del Gobierno que disienten de la Ley. Dijo que las proposiciones convertirán a la Gran Bretaña definitivamente en un país proteccionista como los demás de Europa.

Alguos observadores políticos declaran que la táctica de Herbert contra el Gabinete amenaza a la estabilidad del Gobierno.

A TIROS CON EL PUEBLO EN BOMBAY AYER

Desde que comenzó la campaña han sido encarcelados unos veinte mil nacionalistas

BOMBAY, India, febrero 4, (AP.) —Hoy se dió orden a la policía de Bombay de hacer fuego contra cualquier muchedumbre que se niegue a dispersarse.

Informes particulares revelan que han sido encarcelados unos veinte mil nacionalistas desde que recomenzó la desobediencia civil en toda la India. Pero las fuertes medidas británicas no han desalentado a los nacionalistas, que se muestran muy activos. A. Honn, miembro de la A. Legislativa, presentó hoy una resolución pidiendo la disolución del organismo, alegando que la India es hoy gobernada por las ordenanzas que dicta el virrey, y que la legislatura ha cesado de funcionar.

INAUGURADA LA EXPOSICION DE ARTE MODERNO

Presentan sus obras G. Cabrera, H. Cárdenas, de Mendoza, Abela, Karreño, de Blank Enríquez, etc.

Ayer por la tarde tuvo lugar en San Rafael 31, el acto de apertura de la Exposición Permanente de Arte Moderno.

Es la primera vez que se inaugura una exposición de este género en la urbe habanera. Indiscutiblemente, el movimiento artístico en Cuba, ha sufrido durante los últimos años, principalmente el dibujo y la pintura, una notable evolución, con tendencias, naturalmente, hacia lo que se le ha dado llamar izquierda. El artista cubano, que se encuentra rodeado por el ambiente actual, de maquinismo y velocidad, ha sido objeto de su inevitable influencia, cambiando también el sentido y estilo clasicista que hasta hace poco tiempo predominaba en su concepción del arte.

La exposición que se ha inaugurado ayer nos ha proporcionado la oportunidad de observar ampliamente el desarrollo del arte moderno en Cuba. Se encuentran allí, cuadros de nuestros más acreditados artistas, en los que cada línea, cada rasgo, cada expresión, hacen denotar el carácter renovador que determina las obras de todo pintor moderno.

A la inauguración de esta exposición asistió una numerosa y selecta concurrencia, afanosa de conocer las últimas producciones de los dibujantes de vanguardia cubanos. Esto nos hace reflexionar en la transformación que se viene notando de una manera bastante visible en el público de la Habana.

Felicitamos a los iniciadores de esta Exposición Permanente de Arte Moderno y alentándolos para que continúen en tan plausible labor. Los artistas que contribuyen con sus obras son: Carlos, Hurtado de Mendoza, García Cabrera, Hernández Cárdenas, Carlos Enríquez, Karreño, Ernesto de Blanck, Abela, etc.

POLITICA

EL COMANDANTE HERRYMAN CONTINUA SUS ACTIVIDADES POLITICAS PINARENAS

PUERTA DE GOLPE, febrero 4— Por telégrafo.

Hoy ha cruzado por esta ciudad rumbo a Pinar del Río, el congresista Comandante Herryman a quien hemos saludado.

Ayer fué operada en una de las mejores clínicas de Pinar del Río la señora Luisa Milians, esposa del comerciante señor Marcos Escobar

CORRESPONSAL

TRIBUNAL SUPERIOR ELECTORAL

No puede organizarse el Partido Socialista de Trabajadores.

Francisco Martínez Urgellés presentó ayer escrito al Tribunal Superior Electoral y relación de electores para la organización del Partido Socialista de Trabajadores; el Tribunal, examinada la documentación acordó no haber lugar a conceder al grupo solicitante la autorización para organizarse en Partido Político.

DIVERSOS FALLOS DICTADOS AYER

El referido Tribunal dictó ayer estos fallos:

Con lugar la reclamación del doctor Guillermo Pérez Arteche contra la convocatoria y sesión del 20 de diciembre del Ejecutivo Popular Cubano del barrio de Cojímar, Término de Guanabacoa.

Sin lugar la del doctor Rogelio Ribas contra las sesiones del Ejecutivo Liberal de los barrios del Término de Ciego de Avila.

Sin lugar en cuanto a la convocatoria y con lugar en cuanto a la sesión, la del Procurador Benito Alonso contra el Ejecutivo Municipal Liberal de Campechuela, y nula, por tanto, la sesión del 20 de diciembre.

Con lugar la del doctor Guillermo Pérez Arteche contra la convocatoria y sesión del Ejecutivo Popular Oeste de Corral Falso, en Guanabacoa.

APELACION ADMITIDA

El Tribunal Superior Electoral acordó admitir y elevar a la Sala de lo Civil del Tribunal Supremo, la apelación del Procurador Benito Alonso, contra el fallo del Superior Electoral que declaró sin lugar la reclamación contra los Comités de Barrio del Partido Liberal del Término de Sancti-Spíritus.

ASPIRA A DELEGADO REINOLD PRATS

MATANZAS, 4 Febrero.— Con el apoyo de los jefes liberales de la Provincia, ha presentado su candidatura a Delegado por el Partido Liberal por el Barrio de Ojo de Agua, del Término de Matanzas, el señor Reinold Prats, Administrador de «El Matancero», apreciado colega que se edita en la ciudad yumurina. Dadas las simpatías de que goza el compañero Prats, su victoria parece asegurada y nos congratulamos en hacerlo constar.

Corresponsal.

El doctor Miguel Angel Campos Presidente del Ejecutivo Nacional de Camagüey nos ha informado que ha quedado constituído el Partido Progresista, contando en la capital de la provincia, en Guaimaro, Florida, Morón y Ciego de Avila, contando con gran número de adhesiones.

En la Habana también el Partido Progresista hace política. Para ello tiene instaladas sus oficinas en la calle Muralla número 91, aquí pueden entregar sus simpatizadores sus adhesiones.

El señor José Bautista, Secretario de Correspondencia del Comité Ejecutivo Municipal del Partido Liberal convoca a todos los Miembros

CITACION

del Ejecutivo a la Asamblea Municipal que tendrá efecto en la Casa Consistorial y de Gobierno de Guanabacoa, para el próximo día ocho, a las ocho de la noche.

NODARSE DE ARMAS, PRESIDENTE

La Asociación Política de Oradores Liberales y Agentes Liberales de la Habana, eligió recientemente al señor Nodarse de Armas como Presidente y para los cargos inmediatos a los señores José Vázquez, General Eliseo Figueroa, doctor Carlos Marqués Sterling, Félix Barada, Pablo Figueredo, Manuel del Amo, Ambrosio Borges y otros.

NO HAN PERCIBIDO DINERO DE LOS LECHEROS LAS AUTORIDADES SANITARIAS NI LOS REPORTERS

Así declaró ayer ante el Juzgado de Instrucción de la Quinta Sección, el Dr. Isaac Alvarez del Real. Agregó que era pueril creer que se les podía sobornar con tan ridícula cantidad

El doctor Isaac Alvarez del Real abogado que ejerce en esta capital, declaró ayer ante el juez de Instrucción de la Sección Quinta, en la causa que se está tramitando sobre investigación solicitada por el supervisor del Negociado de Abasto de Leche de la Secretaría de Sanidad, capitán Miguel E. Dobal, a fin de determinar si es cierto que las plantas pasteurizadoras pagaron al presidente del Comité de Plantas, el propio doctor del Real, la cantidad de un mil pesos así como una asignación mensual y una pequeña suma para los repórteres de la prensa que tienen a su cargo las informaciones sanitarias.

El doctor Alvarez del Real declaró que los un mil pesos de referencia le fueron pagados por trabajos realizados en la organización del Comité de Plantas y estudios llevados a cabo para encauzar el negocio de la pasteurización de leche en la Habana. Presentó el doctor Alvarez del Real al Juzgado, distintos documentos de importancia, en tal sentido.

Declaró que el sueldo que percibía le fué señalado por las gestiones que realizaba como presidente y árbitro entre los intereses de las plantas; la labor de mantener la uniformidad de precio de compra en el campo, de venta en el mercado y de respeto recíproco de vaqueros y clientela.

Con respecto al dinero para los repórteres, declaró que el Comité de Plantas sólo acordó autorizarlo para usar una pequeña consignación para pagar la redacción de aquellos trabajos periodísticos que hubiese que realizar contra las campañas difamadoras que a cada momento hacían contra las plantas los vendedores clandestinos de leche cruda mala; pero que sólo se gastó en esa labor la cantidad de setenta y cinco pesos; y que los repórteres de la Secretaría de Sanidad nada tenían que ver con esta labor.

Atribuye el doctor Alvarez del Real al móvil del «chisme» que dió origen a la investigación hecha por el capitán Dobal, al hecho de que una de las plantas pequeñas que solía no cumplir casi nunca los acuerdos del Comité, temiera que pudiera influir con las autoridades sanitarias su clausura, y cuyo propietario, conociendo el carácter del capitán Dobal, vió una forma de distanciarlo e incapacitarlo para que continuara actuando junto a las mismas, a la vez que despojaban a la Compañía Lechera de Cuba de una supuesta influencia, por ser el doctor del Real, secretario y accionista de la misma, que representa un sesenta por ciento de la leche pasteurizada en la Habana.

El doctor del Real hizo constar en su declaración lo absurdo de la denuncia, pues era tanto pensar que cuatro empresas que representan más de cuatro millones de pesos pudieran creer que él, o por indicaciones suyas, que al supervisor Cap. Dobal, al secretario de Sanidad y a los repórteres de la Secretaría, pudieran sobonarse con la ridícula suma de un mil pesos.

Terminó diciendo que «si el capitán Dobal no tuviera tan poca confianza en su reputación, hubiera hecho caso omiso de tan ridícula versión propalada por uno de los individuos más incapacitados moralmente entre los comerciantes de leche, provocando la iracundia del supervisor de leche».

Los Ferreteros y el Número-Centenario

Siguen formalizando contratos en las diversas zonas de la ciudad. El presidente y vice de esa Comisión, señores Genaro Acevedo y José Martínez Alvarez—dos probados e incansables amigos del DIARIO—nos acaban de entregar las adhesiones firmadas de los señores ferreteros y loceros de Galiano.

En sus gestiones por este sector, cooperó con ellos una figura de relieve en el barrio y en el giro: el culto Bernardo Blanco. Proseguirán estos días su labor por Monte, Belascoaín y otras calles. A todos los que así cooperan al auge de nuestra Edición Secular, el profundo reconocimiento del Director de este periódico.

GRANDES CANTIDADES DE QUESO Y MANTEQUILLA SE DECOMISARON EN LA HABANA

Grandes cantidades de queso del país y mantequilla, en cuyos envases no se expresaba el lugar donde se fabricaron, fueron decomisados ayer por el Capitán Dobal, Supervisor de Abasto de Leche, en distintos establecimientos de esta capital.

Del queso decomisado, el Capitán Dobal dispuso se remitieran 500 libras al hospital Calixto García; 300 a los indigentes recluídos en el antiguo mercado La Purísima; 300 al Asilo de los Masones y otras cantidades a distintas instituciones de beneficencia.

Esta medida tomada por el Supervisor de la Leche y sus Productos Derivados, obedece a haberse vencido el día 31 de enero pasado el plazo concedido por el Departamento a los fabricantes para que hicieran constar en sus productos el nombre y dirección del fabricante.

NOTICIAS DE LA JUDICIAL

DOS DETENIDOS

Florentino González Mas, de 2[illegible] años, empleado del Censo, y Guillermo Mas Cazando, ambos de Oriente, de 24 años de edad, vecinos de M núm. 221, fueron detenidos ayer porque al verificarse un registro en su domicilio se ocuparon documentos que los comprometen, así como fulminantes para bombas y granadas. Hasta tanto no se decida, los detenidos permanecerán en las oficinas de la Judicial.

DOS ROBOS

Denunció José Antonio Hidalgo e Hidalgo, vecino de G, 221, que en su domicilio le habían robado prendas que apreciaba en cien pesos.

También resultó víctima de los ladrones el señor Ricardo Suárez Fernández. De su residencia Cerro 651 le robaron prendas y ropas por valor de sesenta pesos. Los ladrones fueron vistos por los moradores de ambas casas. Lograron desaparecer.

UNA DENUNCIA

José Real Castro condueño de hospedaje situado en Bélgica 81, dió cuenta que su inquilino Alfredo Vega, le ha sustraído prendas que aprecia en 35 pesos, así como a su vecino Gonzalo Palmeiro Trigo, a quien sustrajo una corbata que estima en 80 centavos.

ASALTO Y ROBO

Cándido Bernal Izquierdo, labrador y vecino de Aguila 119, denunció que en ocasión de transitar por Prado y Cárcel se le acercaron dos individuos, uno de los que le arrebató un paquete de dinero que llevaba en la mano con 137 pesos, dándose ambos a la fuga.

HURTO

Dió cuenta Emilio Kinst Gómez, chofer y vecino de San Ignacio 122, que cuando arreglaba su auto en Gloria y Egido, le hurtaron el saco de vestir, colocado sobre el vehículo, en uno de cuyos bolsillos guardaba una cartera que contenía prendas y documentos, estimándose perjudicado en treinta pesos, sin que tenga sospechas de persona alguna.

CLAUSURA DE UNA EXPOSICION

El próximo día 8, a las once de la mañana, se efectuará la clausura de la Exposición de Pinturas del conocido y valioso artista E. Rivero Merlín. El acto tendrá efecto en los salones de la casa Merás y Rico, sita en Prado número 66.

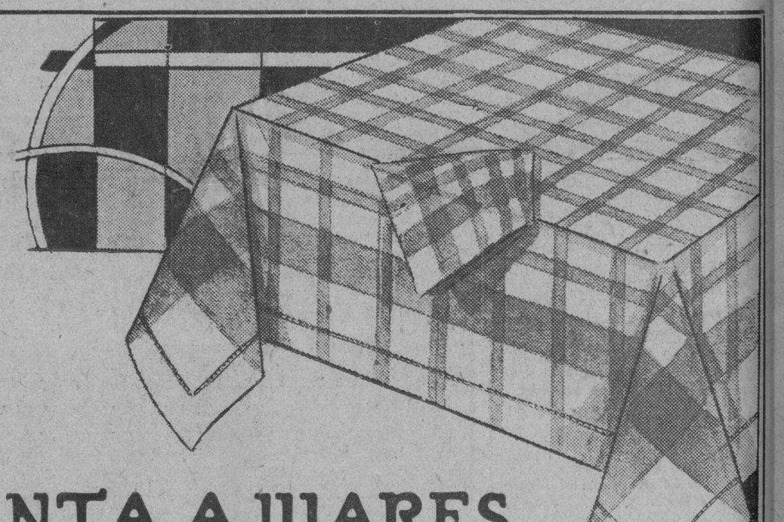

VENTA AJUARES DE CASA.

UN BUEN EXITO NO ES UN CAPRICHO DE LA SUERTE; TIENE SUS RAZONES.

El buen éxito de nuestra Venta de Ajuares de Casa se debe a la calidad, la novedad y el precio bajo de los artículos.

UN EJEMPLO:

MANTELES adamascados blancos con dobladillo calado. 150 x 150 ctms.	1.15
MANTELES adamascados blancos con cenefa de color y cuadros rosa y oro. 150 x 150 cmts. a	1.40
MANTELES de granité blanco 150 x 150 cmts. a	1.60
JUEGOS de mantel adamascados; colores: rosa, oro, verde y azul. Con seis servilletas. 150 x 150 a	2.00
JUEGOS de mantel adamascado 160 x 160 con seis servilletas a	4.00
JUEGOS de crash de lino blanco con cenefa en rosa, verde, oro y azul. Con seis servilletas 150 x 150 a	2.25
JUEGOS de crash de lino de superior calidad, en los mismos colores y rojo Con 6 servilletas 160 x 160	4.20
JUEGOS de granité bordados y calados, en cuatro dibujos. Con 6 servilletas 150 x 150 a	4.50
JUEGOS de granité blancos, bordados en rosa y verde. Con seis servilletas. 160 x 160 a	5.00
PAÑOS para vajilla. Desde	1.75
Tapetes blancos y de color. En todos los tamaños y precios.	

Los clientes del Interior

Pueden solicitar estos artículos por conducto de nuestro Departamento Postal.

Un extenso surtido en manteles de todos estilos y calidades, marcados a precios muy bajos... Y sobre ellos, al realizar la compra,

hacemos el 15% de descuento.

Planta baja.

El Encanto

La economía, la calidad y el buen gusto pueden estar de acuerdo. Ese es nuestro sistema comercial.

M.E.C.D. 2016

9A SECCION

Teléfonos:
Máquinas . A-3781
Dirección. M-4151
Admón. . . M-7911
Sports . . M-7912
Clasificados A33...

DIARIO DE LA MARINA

Teléfonos:
Máquinas A-3781
Dirección. M-4151
Admón. . M-7911
Sports . . M-7912
Clasificados A3333

9A SECCION

AÑO CIEN — ACOGIDO A LA FRANQUICIA POSTAL — LA HABANA, VIERNES, 5 DE FEBRERO DE 1932 — EL PERIODICO MAS ANTIGUO DE CUBA — PAGINA ONCE

La Asamblea Suprimió la Interpelación Sobre la Disolución de la Compañía de Jesús

LA VERDAD SOBRE LA MUERTE DE LA MATA HARI

Por C. CABAL

«MY»

La Sala de la Corte de Justicia. He aquí el Consejo de guerra: caras que tienen ceño de cuartel; manos que huelen a pólvora; ojos que miran al suelo... Empapa todo el ambiente una desconcertada invitación, que debe obrar como un ácido sobre la carne de la Mata-Hari. El que se va a juzgar en el Consejo, no es un soldado enemigo, que hiriera a Francia en aventura heroica, abierta toda su vida a la eventualidad de perecer, ni es un espía, siquiera, que hubiera dado al ideal de patria en sacrificio terrible, las artes más audaces de su ingenio y el valor más templado de su espíritu... Al pie de la Mata-Hari no se levanta resplandor ninguno que pueda transfigurarla. El presidente Lemprou acaba de lanzarle esta pregunta, que ella habrá de inclinarse a recoger:

—¿Y por qué se hizo usted espía nuestra...?

Ella enmudece, pero dice al fin:

—Porque en aquellos instantes necesitaba dinero...

Era holandesa de origen: en su labor de espionaje torvo, manchado siempre de sangre, no hubo jamás aspiración ninguna que se elevara en un vuelo. Faltó la emoción de patria; faltó la de devoción. Había montado un negocio en que la vida del hombre valía determinada cantidad; lo único que le importaba era que este negocio produjera. Vender mucho y cobrar mucho... Tener el oro a destajo, para los grandes excesos de su magnificencia cortesana... Y su emoción, difuminada en sombras, ya no pasaba de ahí. Perdiera a Francia por ganar dinero, como sirviera a Inglaterra, como sirviera a Bélgica también... Y si le hubieran preguntado acaso el por qué de traicionarlas cuando se la acercó nuevo postor, de decir la verdad, hubiera dicho:

—¡Es que necesitaba más dinero...! ¡Dinero...! Dinero siempre, por sobre toda justicia, por sobre toda vergüenza, por sobre toda virtud... Un mal de voracidad, que roe de las entrañas todas sus fuerzas de calor humano, y extirpa el corazón radicalmente, como si extirpara un cáncer. El dinero pasión, garra y boca... Y tan sagrado, el dinero, ante los ojos de la Mata-Hari, que aun cuando arroja a sus jueces las cifras con que cubría sus horas negras de depravación, lleva el gesto de jactancia y envuelve las palabras en desdén:

—¡Treinta mil marcos...!

La razón suprema para su voracidad.

Su gallardía de mármol, frente a la gravedad de este Consejo, le da un prestigio de Friné radiosa que se funde en borbotón. La magia de este prestigio es la que le conserva su altivez; ella la siente en sí misma, como un impulso que llenara a fondo la euritmia de su belleza, y advierte que se le escapa como una exudación, en un perfume, ansiosa de protegerla contra la hostilidad que la persigue. Su historia de espionaje tiende con esta magia a guarecerse bajo una historia de amor. Y cuando se la acusa de su trato con jefes de este servicio y jefes de policía, indefectiblemente ella responde:

—¡Una historia de amor...! Treinta mil marcos.

Algunos de los capítulos de esta historia de amor interminable, revelaronla sus cartas. En ellas firmaban príncipes, se expansionaban ministros, se echaban grandes duques a soñar... A su palacio de Circe, habían ido llamando de pasada las aventuras de mayor atuendo de los viajeros famosos, prendidos de su rareza, y aun más prendidos acaso de la vanidad inicua de pagar un artículo de lujo.. Ministros, príncipes, duques... Dinero a chorros, en corriente brava, de fuente bien manantía, que sin embargo se atenuó bastante con la explosión de la guerra. Dinero siempre en montón, debajo de las historias que dejaban las firmas entrever... Y entre las firmas, ésta: la de «My»...

—... «My», ¿quién es...?—se preguntaban todos, examinando sus cartas con una excepcional curiosidad.

Las cartas, sólo de amor. Ninguna revelación, ninguna confidencia, ningún nombre que pudiera orientar en los empeños de un posible espionaje. Alguna súplica ingenua, alguna esperanza turbia, alguna exclamación apasionada... Las cartas, sólo de amor.

—«My».

La ilusión nada más.

Y el papel, del Consejo de ministros.

—Bien, pero, y «My», ¿quién es?—se decían todos, con interés expectante. Aun cuando a puertas cerradas, dejó escapar el nombre el tribunal, calle abajo, plaza adentro, de hipótesis en hipótesis, y también de aversión en aversión. Hipótesis y aversiones coincidieron repentinamente en el nombre de «Malvy», ministro del Interior cuando este amor ya comenzaba a arder. Malvy, radical de antaño, en tiempos en que el partido significaba ineludiblemente la mayoría absoluta, fuera una gran juventud, pero también con pertinacia triste, fuera una gran ambición. El triunfo por sobre todo, con toda rapidez y a toda costa...! Pisando, si hiciera falta; atropellando, si llegara el caso; creando él mismo la ocasión propicia, si hubiera necesidad... Y la ocasión se le ofreció de pronto con la autorización que acordó Briand para residir en Francia. Según las leyes de Waldeck Rousseau, a las Comunidades religiosas que lo pidieran así. Toda la prensa de izquierda fué para Briand como tropel de lobos, que ansiaba despedazarle. Tornó el fanatismo a erguirse con proporciones de fantasma trágico; volvió el hervor de miserias del alma de los histriones, a calentar el arroyo con vaharadas de elocuencia estúpida; surgió otra vez la fiebre de la caza, de la persecución, del atropello... A esta ocasión faltábale la estética; pudiera también decirse que a esta ocasión faltábale la higiene...

Malvy prescindió de escrúpulos y la aprovechó en la Cámara. Todo el radicalismo de la Cámara fué como un perro tras él, y hubo el Gobierno de dejarle el sitio para que no lo mordiera. Al sitio llegó Viviani con el tremendo mérito evidente de su sectarismo torvo, y él fué quien dio la corona para premiar el triunfo de Malvy.

—Malvy—le anotó en su lista—ministro del Interior...

Treinta y nueve años escasos. Sin duda su ambición se alegró mucho: pero su juventud debió apenarse... Y ahora, contaban los jueces:

—«My», Malvy, no cabe duda...

El respondió que no, que no era él, y se insistió en afirmarlo:

—No importa su negativa; no cabe de que «My», es Malvy...

Pero a pesar de todo era un error.

RELEVADO EL GENERAL SANJURJO DEL MANDO SUPREMO DE LA GUARDIA CIVIL LO SUSTITUYE EN DICHO CARGO EL GENERAL JOSE CABANELLAS

De Director General de la Guardia Civil, cuerpo que consta de treinta mil hombres, pasa a Director de Carabineros, que sólo tiene cinco mil, pero conservará sueldo y preeminencias

General Sanjurjo

MADRID, febrero 4.—AP.—El primer ministro y ministro de la guerra don Manuel Azaña, anunció hoy haber nombrado para el cargo de director general de la Guardia Civil al general Cabanellas, excomandante de las fuerzas españolas en el Norte de Africa, quien recientemente había presentado la renuncia del cargo que desempeñaba en el Protectorado a causa de no estar de acuerdo con la política del Alto Comisario de España.

El general Cabanellas sustituirá al general Sanjurjo en la dirección de la Guardia Civil y éste pasará a desempeñar la dirección del Cuerpo de Carabineros.

Agregó el señor Azaña que esa decisión se adoptó en un consejo de ministros celebrado en el Palacio Presidencial, donde el gobierno se reune semanalmente para dar cuenta del curso de los acontecimientos al Jefe del Estado.

El traslado del general Sanjurjo a la dirección del Cuerpo de Carabineros no se considera como una destitución, por cuanto seguirá gozando de las preeminencias y sueldos correspondientes a su jerarquía militar. Ahora bien, en cierto modo, tanto por la distinta misión de los dos cuerpos como por el número de sus fuerzas, el traslado de Sanjurjo a Carabineros representa una merma en la categoría. La Guardia Civil, Instituto que mandaba el general Sanjurjo desde los días del régimen de Primo de Rivera, que fué quien lo nombró para tal cargo, cuenta con 30.000 hombres, mientras el Cuerpo de Carabineros solamente tiene 5.000.

El general Cabanellas, veterano oficial de caballería, sirvió en las campañas de Cuba y Africa. Pasó a la reserva en 1924 a causa de las críticas que hizo, estando en activo, de la política de la Dictadura en Marruecos. La República lo devolvió a activo, enviándole a Africa para relevar al general Sanjurjo el verano pasado.

De acuerdo con las disposiciones adoptadas por el ministerio de la Guerra, el general Agustín Gómez Morató, que manda la quinta división, pasará a ser jefe de las fuerzas de Marruecos y el general Ruiz Trillo, comandante de la segunda división, se hará cargo de la Inspección General del Ejército.

General Cabanellas

También se han dictado varios decretos ascendiendo a generales a algunos coroneles con el fin de llenar vacantes.

Se ha dispuesto que dieciseis generales tomen el mando de distintas brigadas y divisiones.

El gabinete informó al Presidente Alcalá Zamora que los ministros han llegado a un acuerdo sobre la reforma agraria, cuyos detalles están estudiando ahora, antes de llevar el plan a la discusión de la Asamblea Constituyente.

SANJURJO ENTREGO EL MANDO DE LA GUARDIA CIVIL

MADRID, febrero 4 (AP)—El general Sanjurjo hizo hoy entrega de la dirección general de la Guardia Civil al general Cabanellas ante la guarnición de Madrid, mostrando ambos generales la mayor emoción cuando la oficialidad felicitaba a Cabanellas y se acercaba a Sanjurjo para lamentar lo ocurrido.

Los militares afectos a Sanjurjo declaran que este ha dicho:

«Soy un soldado de la República y no me quejaré de acatar las ordenes que me dé el gobierno»

El general Cabanellas ha manifestado que no se propone reformar la organización de la Guardia Civil.

El general Sanjurjo tomará posesión de la dirección del Cuerpo de Carabineros el lunes y no el viernes como se pensaba.

E. Iglesias Dice que no Vendrá a América Ahora

Cuatrocientas puertas de hierro hechas en Mallorca para la cárcel barcelonesa

MADRID, febrero 4. ST. Personas muy afectas a D. Emiliano Iglesias dicen que es cierto que ha recibido excitaciones para que realice una excursión por América al efecto de dar conferencias.

Emiliano Iglesias

El Sr. Iglesias ha tomado en consideración la demanda, que realizará cuando las circunstancias lo permitan; pero por ahora le es imposible acceder a estos deseos.

HAN LLEGADO A BARCELONA 400 PUERTAS DE HIERRO CONSTRUIDAS EN PALMA PARA PODER HACER HABITABLE LA CARCEL

BARCELONA, febrero 4. ST. A bordo del vapor correo de Baleares «Rey Jorge» han llegado cuatrocientas puertas de hierro que han sido construidas en Palma de Mallorca con destino a la cárcel celular de esta capital. A la hora de atracar el barco se hallaba una sección de guardias de asalto en el muelle, en previsión de que ocurriese algún incidente en la descarga, ya que por motivos de carácter social se había impedido la construcción de dichas puertas en los talleres barceloneses.

5.220 TITULOS DE MAESTROS HAN SIDO EXPEDIDOS EN MENOS DE 9 MESE

MADRID, febrero 4, ST. Desde el 20 de abril pasado a la fecha se han expedido por el ministerio de Instrucción Pública 5.220 títulos de maestros, y faltan por firmar 1.075, lo que supone un total de 6.295.

EL NUEVO RECTOR DE LA UNIVERSIDAD DE ZARAGOZA

ZARAGOZA, febrero 4. ST. El Claustro de la Universidad ha elegido rector al catedrático de Ciencias D. Paulino Savirón, y vicerector, al catedrático de Letras D. Pascual Galindo.

DON FERNANDO DE LOS RIOS HABLA DE SUS BELLOS PLANES PARA INSTRUCCION PUBLICA

Las bibliotecas universitarias, creación de un Instituto para hacer la «Hispania Historia», el teatro lírico nacional y las misiones pedagógicas que dan tan excelente resultado

MADRID, febrero 4, (ST.)—El ministro de Instrucción, don Fernando de los Ríos, hizo a los periodistas las siguientes manifestaciones acerca de los asuntos de su departamento aprobados en el Consejo de esta mañana.

Fernando de los Ríos

En primer lugar, he llevado un proyecto de organización de las bibliotecas Universitarias, además de la modificación del horario, porque resulta que se cierran a la hora en que los estudiantes pueden aprovecharlas.

Se hará también un reglamento más en consonancia con las necesidades actuales; pero lo más importante es que se imprimirá un carácter circulante a estas bibliotecas, estableciendo una especie de circulación entre todas las Universidades.

Así está establecido en Alemania Yo, en Hamburgo, pude estudiar un libro de la biblioteca de Munich, que me interesaba, y sin embargo, esa obra en España no pude leerla más que en la Biblioteca nacional.

Otro de los proyectos es el de creación de un Instituto anejo al Centro de estudios históricos, en el que se trata de congregar a la juventud de paleógrafos, historiadores e investigadores, para hacer lo mismo que se hace en Alemania y en Portugal: la Hispania Historia.

España es una de las naciones que más historia medieval tiene, y desde el Padre Flores no se había hecho nada en ese sentido.

Queremos aprovechar ese caudal histórico, sobre el cual se está trabajando de tal manera que con las investigaciones ya realizadas sobre la Edad Media y parte de la moderna se puede hacer una historia más completa y perfecta.

Se harán trabajos de investigación, transcripciones fotográficas de documentos, etc.

Yo, el año 20, ya pedí que se hiciera esto mismo, y ahora tengo la satisfacción de llevarlo a la práctica.

Por lo que respecta al teatro lírico nacional, se trata de adquirir la carroza de Tespis con la cúpula descubierta, que tiene cuatro juegos de escenografía y 3,000 asientos desplegables, con un área para 3,000.

Quizás sea España la nación de tradición lírica más importante del mundo, y queremos llevar a todos los rincones del país la emoción humana.

Este proyecto se une a otro que tengo en estudio, del que ya he dado cuenta al Consejo; algo análogo a las Misiones pedagógicas, que al fundarse fueron recibidas con indiferencia, y que luego se demostró tanto entusiasmo por ellas, que en algunas partes me pedían con llanto en los ojos que no se interrumpiesen.

Estas Misiones llevan fonógrafo y cinematógrafo, dan conferencias y dejan 150 libros en los pueblos visitados.

Ahora saldrán la tercera y la cuarta, que queremos que vayan a Extremadura.

Por último habló del Patronato de fundaciones benéficas y benéfico-docentes.

Las que han sido rescatadas por el Estado suponen una cifra de ochocientos cincuenta millones de pesetas.

Este Patronato se ideó en el año 13, y así salió en un real decreto, pero no llegó a constituirse.

Hay muchas fundaciones que no cumplen sus fines fundacionales, y muchas que no se han incorporado al Estado, y todas estas suponen mil ochocientos cincuenta millones de pesetas. Las de Beneficencia dependen de Gobernación, y las benéfico-docentes de Instrucción pública, y se trata de crear una Comisión mixta de ambos Ministerios, para que rescaten las que se puedan, y también se encarguen de vigilar y fiscalizar.

COMPRIMIDO ENTRE DOS CARROS UN RETRANQUERO

CAMAGÜEY, febrero 4.

Haciendo algunas operaciones en la vía férrea, en el chucho «Brazo», el retranquero Alejandro Ruiz Romero, fué comprimido entre dos carros de un tren de caña, siendo trasladado en gravísimo estado al Hospital de Camagüey.

Pedro Rodríguez Quiñones,
Corresponsal.

EL GENERAL DE LA ORDEN DICE A LOS JESUITAS QUE RUEGUEN POR SUS PERSEGUIDORES PARA QUE EL ALTISIMO LES HAGA DEJAR SU IGNORANCIA

En la asamblea los diputados católicos vasco-navarros exteriorizaron sus muy enérgicas protestas por no permitirse las interpelaciones y la Condesa de Creixel que se hallaba en una tribuna fué expulsada por haber protestado del Pdte. de la Cám., Sr. Besteiro

MADRID, febrero 4 (A. P.)— La Asamblea Nacional, después de otra sesión escandalosa con motivo de reanudarse la interpelación acerca del decreto del Gobierno disolviendo a la Compañía de Jesús, en el curso de la cual el ministro de Justicia, don Alvaro Albornoz, explicó las razonas que había tenido el Gabinete para hacerlo, acordó suspender la continuación del debate. Contra la continuación de la interpelación votaron 189 radicales socialistas y socialistas y a favor 45 diputados católicos. Los lerrouxistas se abstuvieron.

El ministro de Justicia, don Alvaro de Albornoz, acusó al grupo de diputados católicos vasconavarros de «sacrílegos» porque utilizaban la palabra religión para fines políticos. Estas manifestaciones del ministro provocaron un tumulto en la Asamblea y a punto estuvieron los representantes del país de irse a las manos en su enardecimiento.

El diputado vasco Julio Urquijo, no bien había pronunciado Albornoz aquellas palabras, se puso rápidamente en pie gritando: «No toleraremos semejante insulto».

Los radicales socialistas trataron de atacar a Urquijo, pero sus correligionarios lo impidieron, mientras Besteiro rompía campanillas para calmar los ánimos, lográndolo después de amenazar con que arrojaría al diputado señor Urquijo del salón de sesiones. En las tribunas había gran excitación.

La condesa de Creixel, que se hallaba en una de las tribunas, protestó enérgicamente contra la conducta del presidente de la Cámara contra el diputado Urquijo; y Besteiro ordenó que la dama fuera expulsada del edificio. La condesa asistía a la sesión con una tarjeta que le había dado el ex presidente del Consejo de Ministros, don José Sánchez Guerra.

El ministro de Justicia hizo uso de la palabra después que el sacerdote Antonio Pildain pidió al Gobierno que le explicara cómo podía utilizarse el cuarto voto canónico como medio para disolver la Compañía de Jesús. Pildain, entre risas y cuchufletas de los radicales socialistas, declaró que «los Jesuítas de todo el mundo son menos ricos que los banqueros masones y que los millonarios judíos».

Albornoz declaró que la disolución es legal por cuanto el decreto de Carlos III no ha sido jamás derogado. Por esta razón, dijo, los Jesuítas se encontraban ilegalmente en España y no tienen derecho a indemnización por las propiedades que se les ha confiscado.

Agregó que el valor de las propiedades confiscadas se ha exagerado mucho, agregando que los Jesuítas no pueden vivir en ningún lugar de Europa excepto en Bélgica, y que pueden hacerlo también en «la protestante Inglaterra y en los Estados Unidos, donde no pueden mezclarse en la política». Siguió diciendo que aunque solamente el diez por ciento de los Jesuítas había hecho el cuarto voto, los que lo hacían eran generales y altos funcionarios de la Orden.

Antes de suspenderse la sesión la Cámara acordó declarar día festivo el 11 de febrero, aniversario de la proclamación de la primera república.

El bloque vasconavarro acusó al Gobierno de «aplicar tácticas de guillotina», acortando el debate sobre la disolución de los Jesuítas. Se proponen adoptar represalias presentando enmiendas a todos los proyectos importantes del Gobierno, con el fin de impedir su rápida aprobación. Algunos diputados expresaron deseos de retirarse de la Cámara en vista de que el Gobierno, en vez de permitir una amplia deliberación en las interpelaciones, con el fin de aclarar ante el país su situación, trata por todos los medios de ahogar a las oposiciones.

Unamuno, Miguel Maura, el conde de Romanones y otros diputados condenaron la táctica del Gobierno de rehuir las interpelaciones cuando no encuentra una manera airosa de triunfar sobre sus pequeños adversarios.

Albornoz anunció que en breve dictará el Gobierno un decreto suplementario de la Constitución, disponiendo que en lo sucesivo se inscriban en el Registro Civil los niños sin establecer distinciones entre legítimos e ilegítimos, y sin hacer constar si sus padres están o no casados. También anunció haberse acordado un decreto regulando la concesión de los indultos.

EL GENERAL DE LA ORDEN RECOMIENDA A LOS JESUITAS QUE SIGAN EN ESPAÑA

MADRID, febrero 4 (A. P.)— Los sacerdotes de la disuelta Compañía de Jesús han recibido instrucciones de continuar en España y de seguir haciendo una vida «de sacrificio ejemplar» en una carta que publican hoy los periódicos católicos, firmada por el Padre Wladimiro Ledochowsky, General de la Orden.

En la carta, que ha escrito el General de la Compañía desde Roma, aconseja a los profesores y estudiantes de la Compañía que se trasladen al extranjero para continuar sus estudios con renovado ardor para «reconstruir la obra deshecha» por el decreto del Gobierno.

Pide a los jesuítas que hagan oración «por sus perseguidores, pidiendo al Altísimo que les haga abandonar su ignorancia». Agrega que está profundamente apenado al ver cómo la obra de la Orden ha sido destruída de un golpe.

El Nuncio de Su Santidad, Monseñor Tedeschini, comentando las declaraciones que hizo a la prensa el ministro de Justicia Albornoz relativas a que las protestas del Papa, con motivo de la disolución de la Compañía de Jesús, carecen de importancia, ha manifestado que el ministro se ha referido sin duda a los dos pequeños memorándums y no a la Nota de la Santa Sede, en la cual se defiende enérgicamente el catolicismo de los Jesuítas.

El Nuncio ha recibido millares de mensajes de simpatía hacia la Compañía de Jesús.

NO PUEDEN CONFISCAR UNA REVISTA CIENTIFICA

BARCELONA, febrero 4 (A. P.)— Los funcionarios de la Generalidad encargados de la confiscación de las propiedades de la Compañía de Jesús, no pudieron incautarse de las oficinas editoriales, imprenta y máquinas de la importante revista científica «Magazine Ibérico», a causa de haberse presentado el señor Andrés Linari, de nacionalidad argentina, afirmando que aunque es Jesuíta, es propietario particular de dicha imprenta y del edificio.

El magazine se publicaba antes por el Observatorio del Ebro, en Tortosa, que pertenecía a los Jesuítas.

SAQUEADO EL EDIFICIO DE LOS JESUITAS EN SARRIA

BARCELONA, febrero 4 (A. P.)— Los funcionarios del Ministerio de Instrucción Pública y Bellas Artes de la Generalidad de Cataluña que recibieron el encargo del Gobierno de esta región, de hacerse cargo de los edificios de la Compañía de Jesús, confiscados por el Gobierno Central de Madrid en esta provincia, han manifestado que al tomar posesión del Instituto Biológico de Sarría se hallaron con la sorpresa de que alguien había extraído todo el mobiliario, el material y los aparatos de los distintos laboratorios.

El ministro de Instrucción Pública de la Generalidad, don Ventura Gassols, ha declarado a los representantes de la prensa que formulará una protesta.

Existe la completa seguridad de que los Jesuítas no extrajeron del edificio del Instituto Biológico ninguno de los aparatos de sus laboratorios ni el mobiliario, pero se cree que de esa labor se encargaron los amigos de la Compañía de Jesús para impedir que cayesen en manos del Gobierno.

MUTILADA UNA ESTATUA DE SAN IGNACIO

SAN SEBASTIAN, febrero 4 (A. P.)—Durante la noche ha sido destruída la cabeza de la estatua de San Ignacio de Loyola en esta ciudad. Las autoridades creen que se trata de la labor de algunos extremistas, deseosos de provocar una excitación por parte de la población católica de las Provincias Vascongadas.

Antonio Jaén no Hubiera Dejado Quemar Iglesias

En una carta a Maura aclara algunos conceptos vertidos por él mismo en su discurso

MADRID, febrero 4, (S. T.)—El ex gobernador de Málaga y diputado a Cortes por Córdoba D. Antonio Jaén Morente, ha enviado al ex ministro señor Maura la siguiente carta:

El diputado don Antonio Jaén

«Señor D. Miguel Maura. Mi querido amigo:

Por radio han oído algunos amigos míos el discurso de usted y me traen nota de lo dicho referente a los incendios de Málaga.

Usted puede tener como particular y como ministro que fué la opinión que quiera; pero tiene el deber de colocar en su plano los hechos y las personas, y el hecho es éste: «Que yo estaba en Madrid, y en el ministerio de la Gobernación, el 11 de mayo, día de los sucesos. Que al ver lo que ocurría en Madrid salí rápida y espontáneamente para Málaga a las tres de la tarde en un automóvil que me facilitó don Carlos Blanco, director general de Seguridad. Llegué a Málaga a las siete de la mañana. Los incendios habían empezado a las doce de la noche anterior, y cuando llegué once iglesias, el palacio episcopal y La Unión Mercantil habían ardido. Que estaba declarado el estado de guerra y que yo, sin autoridad propia, por impulso, complicándome ingenuamente en lo ya irremediable, me lancé a la calle, actuando como pude, dando la cara sin miedo y sin recelo. Que en el momento de llegar hable con Cabanellas, telegrafié a usted y además nablamos en el transcurso del día y le seguí telegrafiando. En resumen: yo sólo actué en Málaga desde las ocho de la mañana hasta la stres de la tarde. Y no brillé por mi ausencia, sino por presencia.

Esta es la verdad, que le ruego restablezca; pero lo que sí le digo, sin alarde alguno, es que si yo estoy en Málaga al iniciarse los acontecimientos, que es cuando se pudieron reprimir, puede que hubieran ardido los conventos; pero a mí me hubiesen quemado antes. Eso siendo un simple gobernador; excuso decirle lo que diría si hubiese sido ministro de la Gobernación.

Como en este asunto yo defiendo mi dignidad y no soy ex gobernador inepto ni cobarde, espero que usted no me hiera sin razón, sino por olvido o confusión de datos.

Quiero llevar esto al Parlamento y que de una vez se haga luz y justicia.

Le saluda con el afecto personal, del que no ha regateado a usted muestra, **Antonio Jaén».**

PARA CONTENER LA GRAN BAJA DE LA PESETA

El Gobierno estudia si la exportación de oro podrá detener el rápido descenso

MADRID, febrero 4.—AP.—En vista de que la baja de la peseta está tomando alarmantes proporciones, el Gobierno está haciendo estudios con el fin de ver lo que puede hacerse con el objeto de eliminar las causas que han producido el descenso de la divisa monetaria a cerca de trece pesetas por dólar.

Hoy se cotizó la peseta a razón de 12.85 1-2 por dólar, con lo que el valor del duro español es de 38.9 centavos.

Se ha sabido que algunas de las autoridades del Gobierno están considerando la conveniencia de realizar nuevas exportaciones de oro del Banco de España con el objeto de contener la baja, aduciendo que precisamente para eso se tiene el oro en reserva.

Los financieros han declarado que esa medida de exportar oro para contener la baja de la peseta no es un remedio, porque solamente se lograría impedir la baja temporalmente, la cual inmediatamente después alcanzaría cotizaciones insospechadas todavía. Estiman que la exportación de oro tiene graves inconvenientes, uno de los cuales es que la situación empeoraría grandemente si al mismo tiempo que se merman las reservas baja la peseta.

Todavía no se sabe la cantidad de oro que exportará el Gobierno en el caso de que decida que no hay otra solución. En los círculos financieros se asegura que es de urgente necesidad situar diez millones de dólares tan pronto como sea posible para cubrir las obligaciones españolas, pues se atribuye la baja de la peseta en gran parte, a no haberse atendido las tales obligaciones.

Las asociaciones comerciales han elevado sendas protestas al gobierno contra los propósitos del ministro de Hacienda, señor Carner, de aumentar los impuestos, declarando que todo aumento en las actuales circunstancias solamente serviría para aumentar la depresión porque atraviesa el comercio español.

Algunos hombres de negocios prevén un crisis financiera en el país a menos de que se encuentre el medio de estabilizar la peseta.

¡SANTIAGO DE CUBA!

AL inmenso dolor de tu desgracia unimos nuestro dolor. El dolor de todo el pueblo de Cuba.

NUESTRAS populares galletitas, que a todos los rincones de la Isla llegaron con alegrías de cascabeles, entre risas de niños y aplausos de mayores, cábeles el triste destino, hoy, de acercarse a tu regazo amoroso entre lágrimas y desolación.

RUMBO a la altruista ciudad, y por iniciativa del popular propietario de «El País», señor Hornedo, saldrá esta noche una caravana de camiones que llevarán el amor de un socorro a los hermanos en desgracia. Con ella va nuestra primer donación de cincuenta latas de galletas. No serán recibidas ni con aplausos de mayores, ni con risas de niños; pero su gloria será más hermosa si consiguen mitigar un dolor o enjugar una lágrima.

GALLETITAS Amada Regalo del Paladar

La España Actual

La Pesadilla de Marruecos

Por LEON ICHASO

La antigua y larga pesadilla de Marruecos proyecta todavía sobre España alguna sombra de inquietud y de recelo. Continúa allí, sin duda la paz material que se conquistó al fin a costa de tanta sangre y de tantas vidas españolas con la toma de Alhucemas y con la prisión de Abd-el-Krim. No hay contrabandos de guerra clandestinos, por la funesta boca de Tánger. No hay aquellas conspiraciones y conjuras perpetuas que tan descaradamente y tan a la luz del día se tramaban antes de la dictadura. Pero aun en las épocas de mayor quietud y calma existen allí las que un escritor ha llamado «corrientes subterráneas», que buscan la ocasión de un descuido cualquiera para salir a la superficie, y renovar aquellas trágicas e inacabables jornadas, cuyo solo recuerdo nos espanta y sobrecoge.

Al problema militar ha sucedido en Marruecos el problema político. Al ambiente marroquí distinto en su carácter, en su ideario en sus costumbres a los de España, no le cuadran las mismas normas y los mismos procedimientos que los de la Península. Con el sano propósito y laudable afán de que todos los ciudadanos ejerzan libremente sus derechos, se ha abierto con exceso la mano en Marruecos y empiezan ya a sentirse las consecuencias. Sin meditar bien el peligro que pudiera provenir de la acción común y del contacto de pueblos tan heterogéneos, se otorgó allí la facultad de elegir a los vocales de las Juntas de Servicio Municipal, con el voto directo de los residentes españoles, de los musulmanes y de los hebreos. De ahí provino que en la elección de los indígenas hayan prevalecido los elementos nacionalistas y en la de los españoles, las de sectores extremistas, de muy deficiente preparación cultural y moral.

De este modo los intereses agrícolas, industriales y comerciales, de tan señalada importancia para el desarrollo civil y para el fomento económico, que con tanto ahínco se inició allí tras la guerra, hayan quedado sin representación. Son pues elementos rojos, individuos faltos en su mayor parte de solvencia mental y ética, los que respecto a los españoles, se han apoderado de los organismos municipales. ¿Qué extraño que, según informes de un corresponsal, en cierta población de la zona del protectorado español en Marruecos, saliesen a las calles en camiones los cabecillas de la elección con letreros de «Viva Rusia» y «Viva el Comunismo»?

Nosotros recordamos tristemente que fueron agentes de Moscou los que con sus propagandas, con sus rublos y con sus contrabandos, ayudaron de un modo eficacísimo a Abd-el Krim, en su más recia campaña contra los españoles y que fué también un ruso quien le surtió de aviones que él mismo dirigía. Nosotros meditamos sobre el fatal ejemplo de rebeldía, de desorden y de debilitamiento de autoridad que para los moros indígenas, tan dispuestos siempre a aprovecharse de cualquier ocasión, implican éste y otros casos semejantes.

No queremos pensar que por el boquete de ese comunismo pudieran entrar de nuevo en Marruecos, aquella relajación, aquella indisciplina, aquel desconcierto que tanto contribuyeron en otros tiempos a los continuos alzamientos y las terribles sorpresas de los indómitos riffeños.

No queremos pensar que esa descomposición social que, según el referido corresponsal «se advierte ya en las masas obreras de las plazas de soberanía y que está pasando a las de la zona de protectorado», se extienda al campo.

Pero hay todavía otro peligro más grave. Los extremistas que en plenas calles marroquíes, gritan «Viva Rusia» y «Viva el Comunismo» no tienen reparo ninguno en propagar y proclamar sus ideas ante las puertas de los cuarteles de las tropas indígenas. Claro está que éstos, dentro su hermético individualismo, han de ser impermeables a estas prédicas soviéticas. Pero, ¡cómo gozarán en su interior con los gérmenes de disolución y de anarquía que llevan dentro para la política de España en Marruecos! ¡Cómo se aprovecharán de esas insensatas rebeldías para nutrir y poder lanzar contra la Metrópoli en el primer momento oportuno aquel espíritu de feroz independencia que ahora calla sojuzgado y sumiso!

M.E.C.D. 2016

DIARIO DE LA MARINA

FUNDADO EN 1832

Dirigido hasta 1919 por D. Nicolás Rivero y Muñiz.

OFICINAS: HABANA, PRADO 103.—NEW YORK: 516 FIFTH AVE.

Editado por la Cía. DIARIO DE LA MARINA (S. A.) cuyo programa consiste «en la defensa de los intereses generales y permanentes de la Nación cubana, de los especiales de la Colonia española establecida en la misma y de la unión y armonía entre los diversos elementos que conviven en el país».
—Art. 1o. de los Estatutos.

TELEFONOS DEL DIARIO

Dirección	A-4151
Administración	M-7911
Audiotría	
Compras	
Secretaría, Administración	M-2522
Anuncios	A-2425
Clasificados y Talleres	A-3332
Quejas y Suscripciones	A-2785
Distribución y Máquinas	A-3785
Redacción	M-7913
Jefe Información	A-3205
Sports	M-7912

PRECIOS DE SUSCRIPCION AL «DIARIO DE LA MARINA»

Habana y Provincias

Mes	$ 1.60
Trimestre	$ 4.20
Semestre	$ 8.00
Año	$ 15.00

Extranjero

Trimestre	$ 5.00
Semestre	$ 9.50
Año	$ 18.00

Edición Dominical (Para el extranjero solamente)

Semestre	$ 3.00
Año	$ 5.00

Los Alemanes que Apoyan la Reelección del Presidente Hindenburg Para la Presidencia de la República Alemana y los que la Combaten

(Por TIBURCIO CASTAÑEDA)

Todavía no se ha fijado en Alemania el día de la elección Presidencial, pero se cree que será el día 13 del próximo mes de Marzo, pero el Alcalde Mayor de Berlín, Heinrich Sahm, que es el Presidente de una Comisión para la reelección del actual Presidente Paúl von Hindenburg, anunció el día 27 de Enero último que se había formado un Comité para ese objeto, ya que había fracasado el propósito del Canciller Heinrich von Bruening de llegar a la prórroga de la Presidencia del Mariscal von Hindenburg por el voto unánime del Parlamento o Reichstag por la negativa de los Diputados Socialistas, amigos de Hitler, como se había hecho para mantener en su alto sitial a Herr March, Primer Presidente de la actual República Alemana, elegido en Weimar.

Ese Alcalde de Berlín, Herr Sahm, según se anunció el 27 de Enero pasado, propondrá que se forme un Comité Electoral para la reelección de Hindenburg, compuesto de personajes populares que son los siguientes: Gustav Krupp von Bohlen, Presidente de la fábrica que lleva su nombre; el Doctor Eckener, constructor y jefe del dirigible «Graf Zeppelin»; Albert Schnee, Gobernador que fué del Africa oriental alemana; Oscar von Muller, fundador del Museo Alemán de Munich, y Paul Loebe, Presidente actual del Reichstag o Congreso de Diputados.

Ese Comité publicará a fines de esta semana un manifiesto dirigido al pueblo alemán presentando al Mariscal Hindenburg como «Candidato de la Unión Nacional».

El 27 del mes de Enero último, un grupo de hombres eminentes de la Milicia, la Ciencia y el Congreso, publicó en Baviera un Manifiesto abogando por la reelección del Mariscal Hindenburg, presentándolo como el Candidato de la Unión Nacional para las Elecciones del 13 de Marzo venidero.

En esa misma Baviera, en Munich, su capital, un brillante grupo de comerciantes, militares y profesores dieron un Manifiesto al pueblo, en el que decían: «No renunciamos a invocar el arraigado prestigio que encierra el nombre de Hindenburg en Alemania y en todo el mundo y lo presentamos como el candidato nuestro para que vuelva a ocupar la Presidencia de la República Alemana».

Claro es que sin el consentimiento del Presidente Hindenburg no se hubiese podido presentar su candidatura para la reelección y ya se prevé que tendrá los votos de todos los alemanes con excepción de los Comunistas y de los Hitleristas, llamados también Socialistas Nacionalistas.

Según el periódico de Berlín, «Berliner Tageblatt», los «Nazis», que así se llama a los partidarios de Hitler, tenían el propósito de presentar como candidato a esa Presidencia de la República al General Franz von Epp, o a Wilhelm Frick, Jefe Parlamentario de los Hitleristas o al mismo Hitler; pero como éste no tiene la ciudadanía alemana, sino la austriaca, aunque algunos de sus amigos políticos dicen que la hubiera podido obtener en el Estado de Brunswick, en el que dominan los «Nazis», es el caso que como Hindenburg ha desarmado a todos sus adversarios y desde luego a los Hitleristas, diciéndose Candidato no partidarista, es decir, imparcial, se cree que vencerá todos los obstáculos y será reelegido.

Los veteranos de la Gran Guerra, llamados también los de los «Cascos de Acero» se han organizado para pedir que siga el Mariscal Hindenburg en la Presidencia.

El Presidente de la Directiva de los Partidarios de la reelección de Hindenburg, que es el Doctor Sahm, fué elegido Alcalde de Berlín el año pasado, después de haber sido diez años Alcalde de la ciudad libre y estar de acuerdo con el fallecido Gustav Stresemann en cuanto a la política pacifista de Alemania.

Para que se tenga una idea de la tenacidad de la campaña electoral de Hitler, bastará decir que el día 26 de Enero último habló en la ciudad de Dusseldorff, cercana a Colonia, dos horas y media dirigiéndose solamente a sus partidarios los «Nazi», y excluyendo a toda otra clase de políticos; y sin embargo se supo que no había dicho nada sensacional y recomendando a sus amigos que ayudasen con dinero a la propaganda socialista. Entre los oyentes había un grupo de industriales de acero del distrito del Ruhr, muchos de los cuales expresaban después grandes dudas respecto de la eficacia de las tendencias socialistas de Hitler.

En cambio la llamada Liga Kyffhaeuser, que es una organización de tres millones de adeptos comprendiendo a patriotas y veteranos de la Gran Guerra, es partidaria de la reelección del Mariscal Hindenburg, como lo es también la Federación de Industrias Alemanas.

Frente a los numerosos partidarios del Mariscal Hindenburg, el Alcalde de Berlín, Heinrich Sahm, ha aceptado la labor de organizar la candidatura del Doctor Hugo Eckener.

En cambio el ex-Canciller Wilhelm Marx, que se presentó candidato a la Presidencia de la República en 1921, declaró el 27 de Enero último que los partidarios de Hitler falsifican la Historia, empequeñeciendo los terribles desastres que sufrió Alemania en la Guerra Mundial.

Respecto de que cese el pago de Reparaciones, de que son partidarios todos los alemanes, ya se sabe que el Presidente del Consejo de Ministros de Inglaterra, Mac Donald, y Laval, de Francia, no han podido convenir en que tuviese lugar una reunión, antes del 1o. de Julio próximo, como querían los peritos del Banco Mundial de Basilea, oponiéndose los alemanes a que se celebrase en ninguna fecha posterior a esa.

En París se dice que como todavía faltan cinco meses para que termine el «plazo de un año de Hoover» y por otra parte el Canciller de Alemania, von Bruening ha notificado formalmente a las Naciones acreedoras de Alemania de la imposibilidad en que se halla ésta de pagar las Reparaciones después de los expresados cinco meses, las Naciones acreedoras de Alemania están enfrentadas con esa dificultad de poder cobrar lo que le adeuda la Nación germana.

La firmeza con que el Canciller alemán hizo la afirmación de que no se podían pagar más Reparaciones ha robustecido la situación política del Canciller von Bruening y disminuído la atracción que hacia Hitler de partidarios diciendo que Alemania debía cerrarse a la banda y no pagar más Reparaciones.

Con esa misma bandera de «no pagar Reparaciones» irán a las próximas elecciones los partidarios de Hindenburg y los de Hitler, no quedándole a éste más que la expulsión de los judíos de Alemania, como bandera única, que no será de gran atracción porque el número de judíos es enorme en Alemania y con ellos ha de convivir la Nación.

Importa poco que Hitler exponga, como lo hace en su programa, a diario, hacer rodar cabezas de judíos, porque la mayoría del pueblo alemán piensa como Hindenburg y Paúl Loebe, Presidente del Parlamento alemán, que Alemania lo que quiere es trabajar y recobrar su posición política, siendo amiga y no adversaria de las demás Naciones.

GRAN VERBENA DE LA JUVENTUD ESPAÑOLA

Se espera un gran éxito en la Verbena que se celebra el sábado 6, dicha Verbena será amenizada por el Jazz Band «Hermanos Martínez», Orquesta de Ismael Díaz, con su cantante Miguelito Valdés y el Sexteto «Sonora Matancera».

El comité de Damas de esta Sociedad está trabajando afanosamente y según el número de invitaciones, que han repartido esta Monumental Verbena ha de ser un éxito seguro

Los salones estarán completamente adornados, de lo que se hizo cargo el Comité de Fiestas de esta Sociedad.

Las invitaciones pueden solicitarse en la Agrupación Artística Gallega, Centro Castellano y en Cuba número 104.

A. ARTISTICA GALLEGA

He aquí los señores que regirán los destinos de tan simpática Agrupación en su Directiva.

Presidente, Pegerto Gallego; Vice Presidente, Jesús Iglesias. Secretario General, Gustavo López; Vice Secretario General, José Vila; Tesorero José Requejo; Vice Tesorero José González; y como vocales efectivos: José Cuadrado, Albino Vázquez, Alfonso López, José Seijo, Manuel Alvarez, Antonio Gallego, Indalecio Fernández, José Tejeiro, Baldomero Prieto, Waldino Rodríguez, Francisco Alvarez, Isaac Márquez, Agustín Campos, Manuel Rodríguez, y Serafín García. Como vocales suplentes: Salustiano González, José García, Juan Mejías, Adolfo Vieites, Cesáreo Carballo, Octavio Portas, y Bartolomé Figueras.

EL FESTIVAL GALLEGO EN TODA LA TROPICAL

Faltan pocos días para la Gran Romería del Comité de Sociedades Gallegas de Instrucción. «Un Día a Orillas del Río Almendares», el que se celebrará en todos os jardines de La Tropical.

La comisión organizadora está recibiendo muchas adhesiones de las ochenta y seis Sociedades federadas al Comité, las que de manera decidida le están prestando la más valiosa cooperación al éxito y brillantez de este Festival, el que ha de ser todo alegría, mucha alegría.

Por un subcomité de lindas señoritas, serEn obsequiadas las damas con valiosos regalos como recuerdo de la monumental romería que bajo el sugestivo nombre de nuestro gran río Almendares.

HUMORADAS

Por J. ARISTIGUETA

MARIA LA O: Sagua la Grande. Gentil señorita: Sus chistes son más bien agresiones de índole política y eso ya, la verdad, no nos hace gracia; tan es así que no quisiera yo que usted se molestara, por no quedar «políticos». Pero tiene usted talento y fumará su hermano, o quien usted quiera, pues hay señoritas que acuden a nuestros concursos y dedican sus premios a obras de caridad, para los Hermanitos de los Pobres, Ancianos Desamparados, etc. Lo importante es ejercitar el ingenio. Su epigrama está bien, pero un tanto viejo el asunto.

ARTURO LIENDO: Habana. Pues «AGUILITAS» te fumas, contento que te estás, pero vasco no te soy, ni «chistularis» ni pito que te toco, aunque vasco abuelo te era. Yo soy de Santander, y soy de **cuidao.** Ah, y si vasco no te soy, sí te soy paisano (en servisio militar no te estoy).

T. R.: Habana. Ay, señora; su epigrama me parece un poco picante. Vamos a ver:

«En la casa donde habita
el buen Frambuesa (Don Cruz)
encontróse en una pita
una pulga muy gordita
pugnando por ver la luz.
Pero vió con gran sorpresa
que así le decía el ama:
—Alégrese usted, Frambuesa,
porque al fin y al cabo esa,
no le pica ya en la cama».

Ya decía yo que era picante. Además, por la «factura» denota más de medio siglo de existencia. Es decir, ¿vieja y picante? Prefiero la «Viuda alegre».

SR. LUIS: Habana. Este viene por «la rueda de marras, de «AGUILITAS» y que tienen que ser ovalados». Vamos a ver:

—Oye, papito: cuando sea grande me casaré con abuelita.

—¿Estás loco? ¿Cómo te vas a casar con mi madre?

—¿Y no te casaste tú con la mía?

Los «AGUILITAS» tienen que ser ovalados, pero si se los diéramos tan viejos como el chiste, ¿se los fumaría? Pues yo tampoco me fumo el chiste.

HOMOBONO: Marianao. ¡Atiza OCHO chisteros en un mismo papel. **Ocho;** muerto: muerto me han dejado, y ninguno en-caja. Y sin embargo, no son tan malos como para mandarlos al infierno, y aun que no tengan la gloria (esta vez) del triunfo, los pongo por los cielos con mi aplauso. Parece que han hecho una sociedad en comandita, para fumar gratis. Ya se ganaron una rueda y vuelven por la picada; es decir, por la picadura de «AGUILITAS».

Pero unos chistes son peligrosos, otros con mala intención, y otros con poca intención. El mejor es el de «Cheo», pero un poco obscuro; Me parece que «Cheo» pega, si insiste.

J. P.: Habana. Tiene usted sentido humorístico y sentido común, aunque eso de los «Cascos» no se lo hayamos consentido; y lo hemos sentido (ya ve que le escribimos con los cinco «sentidos»). Pero no ha estado usted bien de los «Cascos».

A. M. P.: Habana. ¿A. M. P.? Ah, ya; «A Mi Prim» que también era catalán Me gusta más la «pilota».

POLA KITO: Habana. Ese juego de palabras con las casas de comercio, no está mal, aunque el Comercio no está para juegos. Ya va afinando. Siga con la música.

PERALES: Matanzas. El mejor de sus chistes es este:

—¡Hay que ver!, se levanta diciendo «somos polvo y barro» y se pasa el día en la iglesia.

—Natural: va por el cepillo.

Muy bien; hecho con mucha limpieza, eso del cepillo. Pero ¿está seguro de que es suyo? Hágame otro, a ver, y le doy la rueda, y dos vueltas al ruedo.

C. L.: Víbora. Nones.

JUANITA: Pinar del Río. No le puedo decir a usted «pares», por evitar malas interpretaciones. Pero los chistes son pares. Y nones también; como el anterior.

J. G. H.: Güira de Melena. Bien, pero flojos. Apriete. Y no se me acaramele

R C.: Cárdenas. Su carta habla de un rey, y de juego, pero no ha sido triunfo. Otra vez pintará.

A. P.: Habana. Su chiste es viejo y es verde: ¡Viejo verde!

POFIRIO BARRIOS GARCIAS: A bordo del vapor «Marqués de Comillas».

Ha llegado a la Habana con buen pie; con buen pie de carga. Entró el barco con muchos humos, y se va a ir de buen humor, porque su telegrafista se ha ganado una rueda de «AGUILITAS» de los gruesos, por esta humorada:

«—En el Parque Central de la Habana, no se puede estar, porque se mira para arriba y, ¡cielos, qué veo!: q'able por aquí, q'able por allá; si a los lados, ¡calle!, y ¡calle!, y si se bajan los ojos, resulta que has-faltao».

La cosa es un poco retorcida, pero a un hombre que viene desde España y se mete a telegrafista para empujarnos este despacho, lo menos que podemos hacer es mandarle bien despachao. Y que no se entere la Trasatlántica, porque ¡le despacha también!

QUIRRISQUITAS: Cárdenas 64 altos. Habana. Esto es mejor y allá va la rueda «AGUILITAS».

—Compra a Julito un libro, para que no se aburra.

—¡Mujer! será para que no sea burro: los libros instruyen.

Y MIL MAS quedan sin contestar, por falta de espacio, pero ¡ah!, el silencio es elocuente.

Sigan mandando sus chistomanticas producciones, por correo, al apartado 685 y a mano en Zulueta 10 altos o Amistad 146, que nosotros también entregamos los «AGUILITAS» a la mano, y al pie de la letra.

LA HERENCIA BIOLOGICA

Su Preponderante Influencia en los Problemas Sociológicos

La influencia perniciosa de los trastornos en las glándulas internas es de considerable importancia en la niñez y ejerce su acción, las más de veces, sobre el sistema nervioso, produciendo originalmente los estados de retraso mental tan frecuentes en la población infantil. Afortunadamente y gracias a la Psicotecnia provechosamente ejercitada en manos del pedagogo, como también a la Psicopatología infantil, de prácticas consecuencias en manos del médico especializado; el estudio y tratamiento del débil mental, adquiere paulatinamente en nuestros días importancia realmente capital.

En Cuba el asunto tendrá que merecer algún día, especial estudio y atención, pues el peligro de la anormalidad infantil o el peligro del abandono actual en que se encuentra, es ya de suyo bastante notorio. El niño anormal de edad escolar no tratado o educado científicamente, es sencillamente candidato parasitario o pseudo parasitario de quienes habló oportunamente; a veces, con investidura ciudadana que jamás podrá vestirle bien, habida cuenta de su deficiente preparación escolar; es otra, de su patología mental más o menos ostensible.

En el año de 1927 el Dr. Arístides Mestre, Catedrático Titular de la Universidad, a la sazón Presidente de la Sociedad de Psiquiatría de la Habana; decía en una de sus varias comunicaciones dirigidas a la Academia de Ciencias las siguientes palabras cuya literalidad no puedo resistir a la tentación de copiar detenidamente, «El problema de la educación de los niños anormales de asistencia escolar, es una cuestión que importa resolver, y nuestra Secretaría de Instrucción Pública no tardará en dedicarle la atención que merece. Es suficiente estimar el número de niños matriculados, en todas las escuelas públicas sostenidas por el Estado cubano, para darse cuenta de la proporción de los casos de escolares con anomalías psico-afectivas que habrán en aquel número total. Si tomamos por base la proporción del 5 por 100 en 433.200 niños habrá 21 260; es ua ncantidad que merece considerarse por lo que significa".

Todo eso principalmente bajo el punto de vista pedagógico y exclusivamente para los niños anormales que yo me permito llamar «pasivos», porque así los considero en ese aspecto más o menos inútil de su futura actuación dentro del conglomerado social, tal como si fueran fardos o lastres inútiles de naturaleza improductiva; empero, en el otro aspecto, o sea el de la antisociabilidad la cuestión difiere, adoptando a juicio mío caracteres casi alarmantes; me refiero al de los presuntos psicopatas o candidatos al manicomio y también al de los presuntos delincuentes o futuros presidiarios.

Mi experiencia personal, mantenida durante cierto tiempo en la consulta de niños enfermos del Sistema Nervioso, puede arrojar alguna luz sobre el asunto.

El número de niños afectados del Sistema Nervioso con tendencias antisociales y comprendidos entre las respectivas edades de 6 a 10 años, corresponde aproximadamente al promedio de 50 por ciento de los consultados durante 3 años. He ahí el hecho, veamos la manera de evitarlo. En primer lugar se hace indispensable la creación de Institutos Pedagógicos destinados a la preparación de maestros para estas disciplinas así como la especialización de médicos en las mismas, para ver la manera de conjurar el mal por medio de diagnósticos precoces; en segundo lugar se hace necesario la creación de escuelas y clínicas especializadas para tratar el mal convenientemente. De otro modo se girará siempre con carácter sencillamente empírico en torno a tan importante cuestión.

Es interesante añadir que nuestro pueblo, con muy contadas excepciones es bien propicio, a la adopción técnica que acabo de apuntar; con todo y ser ésta una cuestión de aquellas en que la familia cubana ha abundado en cierto disimulado prejuicio por tratarse del falso concepto de incapacidad o incurabilidad, a los que de uno u otro modo presentan manifestaciones extrañas del sistema nervioso; lo cierto es, que he podido comprobar en la práctica, como las madres acuden, casi siempre presurosas a estas modernas consultas, con el propósito de remediar el mal o los males del hijo; olvidándose del inveterado prejuicio tan propio de nuestros abuelos.

Este cúmulo de fuerzas negativo-sociales, actuantes sobre la naturaleza del infante escolar, tienen según vengo anotando, génesis importantísima en la fisiología anormal de las glándulas internas, por manera que hereditarios o no los trastornos que producen pesan, incontrastablemente en la evolución hacia el hombre adulto. Sin embargo, cuantas veces repito, ese niño ha sintetizado más tarde un modelo de buen estudiante, por el solo hecho de la extirpación oportuna verificada en sus amígdalas y adenoides, pongamos por caso. Ocasiones hay, empero, en que toda tentativa de padres maestro y médico fracasaron; son los incurables, los representativos genéricos del factor negativo-social, cuya trascendencia manifiesta será absolutamente imposible negar

(Continuará).

La Víbora Febrero de 1932.

HIJOS DE BASTAVALES

Ha nsido electos y han tomado posesión de sus cargos los miembros de la nueva Junta Directiva, aprovechándose esta cordial para hacer entrega de los títulos de «Socios de Mérito», y «Socios Fundadores» a los señores: Ramón Friña, José Torres, Ramón Díaz, Ramón Picallo, Juan Fernández, Sabino Fernández, Ramiro Fernández Santiago Gil Gregorio Gil, Benito Gendrá, Antonio Castro José Cornes, José Diz, y José C. Casal.

SOCIEDADES ESPAÑOLAS

ASISTENCIA AL GRAN PLANTEL "JOVELLANOS"

Suman un total de 1800 los alumnos matriculados y que reciben cultura diariamente

596 es el promedio de asistencia diaria a las clases diurnas, el que corresponde al 80 por ciento de las matrículas correspondientes a los alumnas y alumnos de las clases de instrucción primaria y clases especiales para señoritas.

En las escuelas nocturnas hay 560 inscripciones con un total de 1.800 matrículas correspondientes a las diferentes asignaturas de enseñanza preparatoria y de la carrera comercial, que se cursan en las clases nocturnas en la que se desarrollan los últimos adelantos de la contabilidad analítica y columnal, estructurada de acuerdo con las tendencias novísimas de la enseñanza mercantil más avanzada.

Y es que el Centro Asturiano cumple también la alta misión de preparar a los hombres que desean progresar, y consciente de sus responsabilidad en el país en que tiene su sede ha contribuído y contribuye de manera notable al acervo cultural del mismo. Profesionales de renombre y prestigio universal en todas las profesiones, que radican en la República cursaron sus primeros estudios en el Centro Asturiano y no conocieron más escuela de instrucción primaria que las clases del plantel «Jovellanos» de las que salieron preparados para su ingreso en el «Instituto de Segunda Enseñanza, cursando los estudios con la devoción y dedicación que les infiltró el consejo de los que fueron sus maestros en las aulas del Centro Astur.

Todos sabiamente dirigidos por el sapiente grupo de profesores y de profesoras que preside su Director señor Abelardo López.

UNION DE VILLAVICIOSA, COLUNGA Y CARAVIA

Hoy, en Junta general, serán electos y tomarán posesión de sus cargos los nuevos Directivos de tan simpática y querida Unión, todos **chachos**, la mar de amigos, que para triunfar bastará con decir que llevan por Capitán Presidente a Bernardo Loredo cuya montera Picona, tiene rabia entre la **xente** de los tres concejos:

Vice presidente segundo: Manuel Vega Pérez; Secretario Bernardo Teja de Loy; Vice secretario: José Antonio Ruidíaz Sampedro; Vice secretario segundo: José María Arenas Llera; Tesorero; Ceferino Carneado Carrera y vice tesorero José García Venta.

Para Vocales: Adolfo Peca Redondo, Aquilino Lueje Joglar, Joaquín Vallina Carneado, Vicente Hevia y Hevia, Manuel Miravalles Pedrayes, Nicolás Tarabozo González, Manuel Huerta Rivero, Luis Alonso Pando, Timoteo Avelino Alvarez, Florentino Covian del Valle, José Covián Fuentes, Enrique Pereda Rodríguez, José Recio González, José Alonso Amandi y Luis Costales.

Para vocales por un año: Angel Fernández Rivero, Ramón García Robledo, Máximo Acevedo Solarés, Serafín Costales, Nicanor Venta del Valle, Lucas Martínez Alonso y Perfecto Rodríguez.

TOMA DE POSESION EN EL CLUB VILLARINO

En este club, y en una hora cordial y solemne tomó posesión la nueva directiva; ocupó la Presidencia el señor Hernández Cruz, entre una salva de aplausos de la numerosa y distinguida concurrencia. Le acompañaban representantes del Centro Castellano, de la Colonia Salmantina, de la Unión Vallisoletana, de la Estudiantil Cervantes, de «Castilla Cultural» Propietarios del Reparto Columbia y San Martín, Deportivo Almendares, Liceo de Puentes Grandes, Buena Vista Unión Club, Colonia Zamorana y otras.

En breves y elocuentes palabras, hace un exquema el nuevo presidente de la política de afirmación Social y acercamiento a todas las sociedades hermanas y amigas para cuyo objeto fueron invitadas especialmente y da las gracias a todos por haberle concedido tan honroso cargo.

El acto de descubrir los retratos de honor de los dos expresidentes fallecids, señores M. Alejo M. Petisco, obtuvo carácteres de solemnidad La viuda y numerosos familiares estaban presentes.

Se entregaron los títulos de honor entre numerosos aplausos. Los señores D. Elías Rada, A. Acisclo, Dr. Zunzunegui, B. Terradas y otros hicieron uso de la palabra vanagloriando la labor del Club y sus miembros estando muy acertados y siendo igualmente aplaudidos.

Al final fué obsequiada la concurrencia.

EL CENTRO GALLEGO EN SANTIAGO DE CUBA

Con conocimiento de la tragedia que hoy aflige la ciudad oriental de Santiago de Cuba, el Presidente del Centro Gallego señor Fermín Méndez Neira, inquirió por telégrafo detalles de lo ocurrido en el Sanatorio que la Delegación del mismo Centro tiene allí establecida. Contestándole su Presidente con este telegrama:

Santiago de Cuba

Méndez Neira Presidente del Centro Gallego. Habana.

Enfermos todos salvados. Destruídos pabellón Cirugía, pabellón Cocina, Pabellón Empleados e importantes desperfectos sala Operaciones y Farmacia. Necesitamos auxilio económico. — Arturo García Ron, presidente Delegación Santiago.

LA ASAMBLEA

El Gobernador Militar de la Plaza Coronel Rasco, ha denegado el permiso consiguiente solicitado por el Presidente de la Asamblea de Apoderados de este importante Centro, para celebrar las sesiones que ordena el reglamento general.

LA EXCURSION DE GOZONIEGOS AL S. BATABANO

Se llevará a efecto el domingo próximo y habrá gran banquete cerrando con elegante matinee

Ya se están ultimando todos los detalles para la gran excursión de los Gozoniegos a Surgidero de Batabanó el domingo día 7 del actual. El tren especial con los excursionistas saldrá de la Terminal a las 9 y 15 minutos de la mañana.

Durante el viaje serán ejecutadas piezas musicales y habrá otras muy gratas sorpresas; a la llegada a Surgidero, a las 11 y media, se oirá en la Iglesia Parroquial una solemne misa cantada y con un sermón alusivo al Santo Cristo del Socorro de Luanco, por Monseñor Eustasio Fernández.

A las doce y media se servirá en la hermosa terraza del Hotel Cervantes un espléndido almuerzo, continuando después la matinée bailable hasta la hora del regreso que será también en tren especial.

Avisamos a los señores socios que antes de la salida del tren tienen que proveerse del correspondiente boletín, para ellos y sus familiares, de la Comisión de Fiestas que preside el entusiasta Rafael Granda, que estará en la estación para atender a los asociados en cuantos detalles sean necesarios.

NUEVOS DIRECTIVOS DE LOS DE ORTIGUEIRA

Ha celebrado su junta General ordinaria, la Sociedad de Beneficencia Naturales de Ortigueira, habiéndose tomado el acuerdo de trasladar su domicilio social a la calle de Monserrate número 125, altos, frente al edificio de la Cruz Roja Nacional.

Se ha presentado una sola candidatura, habiendo sido electa por aclamación, cuyos individuos tomarán posesión el próximo domingo en el nuevo domicilio social, Monserrate número 125, altos, a las nueve de la noche.

Presidente General: Sr. Andrés Penabad Fernández; Vicepresidente: Sr. Manuel Permuy Soto; Segundo Vice: Sr. Manuel Pardo Bellas; Secretario General: Sr. Antonio Couzo García; Vicesecretario General: Sr. Francisco Villar Villar; Tesorero General: Sr. Ramón Serantes Peña; Vicetesorero: r. Pedro Martínez Insua; Secretario Contador: Sr. Modesto Lourido Yañes; Vicesecretario Contador: Sr. Salustiano Landrove Martínez; Vocales: Sres. Daniel Rebollar Martínez, Luis Vilela Vidal, Víctor Sánchez Breijo, Valentín Cao, Jos; Carrodeguas Martínez, Antonio Neira Armada, David Prieto, Andrés Pazos Gómez, Benito Castro Orjales, Juan Martínez Vivero, Enrique Penabad Fernández, Vicente Santalla Villar.

Al tomar posesión de ss cargos estos nuevos elementos sociales han de obsequiar a los asociados por un doble motivo, primero por el cambio de gobierno social y segundo por el traslado del domicilio de la Asociación a la calle de Monserrate donde estarán más atendidos los servicios sociales.

Ya lo saben pues los de Ortigueira, su Centro está ahora en la Avenida de Bélgica número 125, altos, teléfono A-8888, y el domingo todos los asociados con sus recibos pueden asistir a disfrutar del lunch al acto de la toma de Posesión.

FIESTA «DO ANTROIDO» EN EL CENTRO GALLEGO

Anoche se reunieron las comisiones encargadas de preparar los distintos barrios, en que ha de dividirse la tan deseada fiesta «do antroido» y designar los conjuntos musicales que han de amenizarla.

Y se acordó que los barrios de la Piñata y La Sardina se establezcan en el Salón de Fiestas, con las orquestas de Tata Pereira, su cantante Arocha y los hermanos Martínez. El barrio D'a Vella, con la Banda Artística, en el salón de billares. El barrio del Figurín, con Antonio María Romeu, su cantante Valdés y la Sonora Matancera, en el salón bajo, en que estuvieron las aulas. Y el barrio Apache, con el sexteto Cubano 1927, en el sótano.

Se acordó asimismo que el «antroido» se sitúe en la rotonda de la escalera principal, para recibir a todas las personas que concurran a tan extraordinaria fiesta.

EL COMITE DE DAMAS DE LOS DE COSPEITO

Se celebró el acto sencillo y breve, la toma de posesión del comité de Damas de esta prestigiosa sociedad, cuyo comité se dispone a cooperar con la comisión de fiestas en la gran verbena que esta sociedad celebrará el próximo mes de marzo en los salones del café Central de la Víbora.

Presidió la junta antes mencionada el señor Vicente Morán, vice presidente de la sociedad Hijos del Ayuntamiento de Cospeito, y asistieron numerosas asociadas a las que se obsequió con ponche y dulces, terminando este acto con breves palabras del señor Morán, formulando votos por el engrandecimiento de esta sociedad.

JUNTAS DIRECTIVAS

CLUB LUARQUES: celebrará sesión la Sección de Beneficiencia, hoy día 5 del actual, a las 8 y media de la noche en el Centro Asturiano.

CLUB BELMONTINO: celebrará Junta General Ordinaria el próximo día 9 de lactual a las 8 y media de la noche en el Centro Asturiano.

NATURALES DEL CONCEJO DE COAÑAS: celebrarán Junta General Ordinaria hoy día 5 del actual a las 8 y media de la noche, en el Centro Asturiano.

UNION DE VILLAVICIOSA COLUNGA Y CARAVIA: celebrará Junta Directiva Extraordinaria, hoy día 5 del actual a las 9 de la noche, en Corrales No. 2.

CENTRO ASTURIANO: hoy continuará la Junta General iniciada hace algunos días a las 8 y media de la noche.

LOS ELECTOS EN EL CIRCULO PRAVIANO

He aquí los señoras electos para integrar su Junta Directiva y que tomaron posesión de sus cargos:

Para presidente por dos años, Sr. Salvador García Cuervo. Para vicepresidente segundo por dos años señor José Llana Díaz. Para Tesorero por dos años Sr. Alfredo Rubio y González. Para Secretario general por dos años señor Camilo García Menéndez. Vice Secretario General por un año, señor Julio García Alvarez. Secretario Contador por dos años señor Teófilo Fernández Alvarez.

VOCALES POR DOS AÑOS:—Señores Longino Rodríguez y Rodríguez Manuel Menéndez y Barrera Honorio Fernández y Fernández. Faustino López y López. José Arias Alvarez. José Morán Arango. Antonio Arango Alvarez. José Ramón Menéndez Peláez. Ramón García Rodríguez y Manuel Riesgo Alvarez.

VOCALES POR UN AÑO:—Señores, Celestino Rodríguez. Ramón Rodríguez Arias. Amado Picó y García. Gumersindo Riesgo Castro y José Pende y Fernández.

VOCALES SUPLENTES: — Vicente Menéndez y López José María Cabezas y Cabezas. Silverio Alvarez y Menéndez. José Castañedo y Menéndez. Manuel Pérez y Alvarez. Carlos Rodríguez Arias. Juan García y Menéndez. Remigio Fernández López. Jesús Alonso Cuervo y Justo Alvarez Díaz.

EN EL CUADRO DE HONOR DE CONCEPCION ARENAL

Por su buena conducta y excelente aplicación han merecido figurar en el CUADRO DE HONOR en el mes de enero los siguientes alumnos del Plantel:

ALUMNAS:—María Rosa Dorrego, Hilda Méndez, Aida Goris, Hortensia Novoa, Hilda Villace, Carmen Fernández, Dulce García, Georgina Alvarez, Estrella González, Obdulia López, Asunción Pereira, Dolores Mosquera, Antía Cal Vázquez, Carmen García, Julia García González, Amparo Rodríguez, Caridad Dubal, María Díaz, Pura Regueira, Sara Sindo, Pura Chao, Leonor González, Felicia Canosa, Emilia Gómez, Carmen Gómez, Elena Prado, Olga Muñoz, Caridad Paz, Josefina Salgado, Juana Vega de la Vega, Nieves González, Concepción Piñeiro, Esther Díaz, Elena Paz, Guillermina Vázquez y Berta Quiroga.

ALUMNOS:—Julio Miranda, Manuel Souto, Agustín García, Gilberto Gato, Ramón Delfín, Raúl Fernando Ortiz, Ernesto Fraga, Mariano Carlés, Enrique Sandomingo, Antonio Rego, José Antonio Vázquez, Ricardo Ferreira; Juan José Pérez Gato, Antonio García, Orlando Lorenzo, Antonio Senra, José R. Cadahia, Rodolfo Gato, Valeriano López, Guillermo Villar, Manuel Campos, Alfredo González. Gabriel Amengual, José A. García, Víctor Asla. Francisco López, Pablo Pardo, Antonio Argiz, José Bouso, Raúl Fernández, Manuel Mosquera, Enrique Cámara Tomás Loureiro, Manuel Fernández Juan Carneiro y José Guás.

Felicitamos a los alumnos premiados y felicitamos también a la Directora y profesores del Plantel «Concepción Arenal» por la eficiencia de su labor educadora.

RAMON ARMADA TEIJEIRO Y LO DE ORTIGUEIRA

Como prometimos ayer, hoy damos una lista más de las abrumadoras adhesiones que llegan a los Naturales de Ortigueira para el gran homenaje que habrá de tributársele en Santa Marta a aquel inolvidable gran poeta gallego, que llamóse don Ramón Armada Teijeiro.

Adhesiones obtenidas por mediación del señor Vicente Santalla: Baldomtro GonzElez, Enrique Garrote, Segundo Rego, Paulino Díaz García, Balbino Pérez Angel Fernández, Manuel Vázquez Antonio Vázquez, Manuel Lara y Vicente Santalla.

Adhesiones obtenidas por el señor José Carrodeguas Martínez: José Carrodeguas, Consuelo Salgado, Constantino R. Busto, José Pita, Angel Martínez, Balbino Fernández, Aquilino Bearez, Enrique Pita, Silvino Pérez, Vicente Seivane, Srta. Pérez Sardiñas, Manuel Pérez y Sra. del Dr. René Pérez Abreu.

Sres. Alfredo Luaces, José Villasuso, Sra. Matilde Ulfe Martínez, Segundo Fontela y Víctor Sánchez Breijo.

Siguen recibiéndose adhesiones en la Secretaría de la Asociación Naturales de Ortigueira, Monserrate número 125, altos.

Los que tengan talonarios es su poder, le suplicamos los envíen a la citada Asociación.

LOS ELECTOS EN LA «COLONIA LEONESA»

Han sido electos para integrar la nueva Junta Directiva de tan importante sociedad, los señores siguientes:

Presidente, señor Manuel Rabanal; vice, señor Víctor García; segundo vice, señor Indalecio Cimadevilla; tesorero, señor Francisco Canseco; vice, señor José Alonso Franco; secretario, señor Alfredo Martínez; vice, señor Cándido Tascón.

Vocales: señores Pío Peláez, Matías Fernández, Francisco Parra, Policarpo Muñiz, Marcos Fernández, Manuel Alonso, José Canal, Manuel López, Patricio Castro, Tomás Moratinos, Ramiro Fernández, Adeodato Otero, José González, Pedro González, Manuel García, José Morán, José Pinós, Julián Méndez, Laureano Viñuela, Nicanor Martínez, Vicente Bayón, David Castañón, José M. Rodríguez, Toribio Fernández Andrés Alonso, Manuel Bajo, Julián Alonso, Elifeo Rodríguez, Angel González, Antolín Corral, Antonio Piñero, Frutos Fernández, Ricardo Gutiérrez, José Rodríguez, Angel Díez, José Barroso, David González, Hermógenes Suárez, Benjamín Morales y Fructuoso Morán.

Como se ve, la Junta ha quedado constituída por prestigiosos elementos que dado su entusiasmo y cariño hacia la sociedad la llevarán por camino de progreso.

NUEVA BARRACA SOCIAL DE LOS "VALENCIANOS"

Pronto hará la inauguración oficial del mismo así como la de su elegante y bello teatro

Ya ha sido instalado el nuevo Centro Valenciano en el Paseo de Martí número 118, altos frente al Parque Central.

Muy pronto ya podremos anunciar el día de la inauguración oficial, así como de su flamante teatro, que ha sido reformado dándole amplitud y agregando mejoras al antiguo existente.

La casa social está dotada de innumerables atractivos, ya que como saben nuestros lectores se han instalado dos sociedades de prestigio como son el Centro Valenciano y Club Cultural. Existe de todos las diversiones para poder pasar ratos agradables los señores socios de ambas entidades. Puesto que cada una de ellas ha traído todos los atractivos

El teléfono social es el M-6573, el que pronto podrá informar a los socios y simpatizadores del Club Cultural y Centro Valenciano de gratas noticias con motivos de bailes, veladas teatrales y sin número de fiestas que se han de ofrecer en la nueva Casa.

La visita oficial del «Comité de Damas» del Centro Valenciano, será motivo de una fiesta bailable muy animada, la que anunciaremos oportunamente a nuestros lectores.

Nuestra felicitación a los señores Paco Guardia y José Oltra, Presidente del Club Cultural y Centro Valenciano respectivamente.

SE FUSIONAN LOS PILONESES

Tanto el Presidente del «Club Piloñés», señor José Ramón Alonso como el de la «Unión Piloñesa», señor Arcadio Fresno, están animados del mejor deseo para que tan deseada «fusión» se convierta en pronta realidad. Ya la «Unión» tiene acordadas unas bases. El Club las conocerá en junta general extraordinaria convocada al efecto.

La colonia Piloñesa espera con vivo interés el resultado de esta junta, que será seguramente la fusión de las dos Sociedades. El Presidente, señor Alonso, recomienda a todos los asociados la mayor puntualidad en la junta, en la que se tratará de asuntos de capital importancia.

FARMACIA Y DROGUERIA TAQUECHEL
DE TURNO LOS VIERNES
TELF A-2141 OBISPO 27

FARMACIA DROGUERIA DE "JOHNSON"
DE TURNO LOS LUNES
Obispo No 30 TELEFONO-A-2129

LA MAYOR
35 EDIFICIOS 700 EMPLEADOS
SARRÁ
DROGUERIA
A-8026 A-3641
ABIERTA TODOS LOS DIAS
TODA LA NOCHE LOS MARTES

Farmacias de Turno

VIERNES

HABANA

F. Varela y Salud: U-6840	U-2882
Escobar y Peñalver	M-5450
J. C. Zenea 230	U-1818
Lamparilla y Villegas	M-5718
Zenea 145	U-7918
Gral. Manuel Suárez y Oquendo	U-6936
Gral. Aguirre y Raimundo Cabrera	M-4040
Amistad y San Miguel	M-4077
Ave. Menocal y S. José	U-7074
R. M. de Labra y Esperanza	M-5211
Pi y Margall 27: A-2141	A-2142
Ave. de la República y F. Andrade	U-6774
Gral. Quintín Banderas y Corrales	M-4666
P. Varela y Corrales	M-5427
M. Gómez 2	M-9400
Finlay y Soledad: U-6729	U-2967
Zenea y Monserrate (M. Gómez): M-2277	M-4546
Fernandina No. 77	M-5365
Leonor Pérez 85 esquina Ave. de Bélgica	M-4129
Ave. de Italia 7	No tiene
Fco. Aguilera 67 esquina S. Nicolás	A-2345
S. Rafael y Campanario	A-3322

VEDADO

Calle 23 y J	F-6100
Calle 17 entre F y G	F-6222
Calle 2 entre Zapata y 31	F-6002
Calle M y 13	F-6213
Ave. Wilson 111	F-6200
Calle 18 ent. 14 y 16	F-6211

VIBORA

10 Octubre 614: I-7586	I-7242
Pocito y Reyes	X-2351
10 Oct. 801 esq. Faco	I-2666
E. Palma 59	I-7591
S. Mariano y Figueroa	I-4333

J. DEL MONTE Y S. SUAREZ

S. Suárez y Serrano	I-7609
10 Octubre y Rodríguez	X-2744

LUYANO

M. F. de Castro 113	X-3067
M. F. de Castro 48	X-2348
Rosa Enrique 50	X-3939

CERRO

Salvador y Bellavista	I-7618
Calzada Cerro 440, letra C	M-4230

NOTA.— Este grupo deberá prestar el servicio público todo el día y la noche de los domingos, fiesta y duelo nacional siguientes: Enero 1; Febrero 7; Marzo 20; Mayo 1 y 20; Junio 12; Julio 24; Septiembre 4; Octubre 16; Noviembre 27.

M.E.C.D. 2016

INFORMACION CATOLICA

RECOLECTA EN EL CRISTO PARA SANTIAGO DE CUBA

El Párroco del Santo Cristo, y Superior de los Padres Agustinos de la Habana, ha tenido en el día de ayer un bellísimo rasgo de cristiana caridad, que mucho le enaltece.

Se celebraba la Novena Especial de los primeros miércoles de Santa Rita.

Es costumbre verificar en este día en los cuatro ejercicios del Novenario, una colecta especial para ir pagando las grandes obras de restauración del templo.

Gratísima sorpresa nos causó el Padre Spirali, cuando a las ocho y media de la mañana en el primer ejercicio de la Novena, se expresó en esta forma:

«Hoy debía venir entre ustedes a recolectar fondos para seguir pagando los cuantiosos gastos que ocasionó la restauración de este hermoso templo; pero ya ustedes se habrán informado de la espantosa catástrofe de Santiago de Cuba, causada por destructor terremoto. Yo sé de estos dolores de hambre, de horror y de miseria; así pues, las cuatro colectas de este día son destinadas al señor Arzobispo de Santiago de Cuba, para que acuda a mitigar los dolores de la hora presente en su amada ciudad de Santiago de Cuba. Esta misma noche partirá el cheque con todo lo colectado.

Os pido por amor de Dios y de Santa Rita, que contribuyais con cuanta mayor cantidad os sea posible para que Monseñor Zubizarreta pueda en vuestro nombre socorrer a los heridos y a los hambrientos.

¡De cuánto consuelo será para el Prelado vuestro socorro!

Yo os digo que es espantosa la situación que sigue a un destructor terremoto.

Después de dar vuestra limosna material, pedid por el eterno descanso de los muertos y el alivio de los heridos.

Pero sobre todo, arrepintámonos de nuestros gravísimos pecados, que atraen sobre nosotros la ira de Dios.

Pidamos al Señor, con la Iglesia en la Letanía de los Santos, que nos libre de hambre, de guerra y de terremotos.

Así pasó el Padre Spirali, y pasó la colecta.

Escribimos estas líneas a las doce del día y aun no podemos consignar lo recolectado; pero en la de ocho y media, escuchamos, fuera del templo, expresiones como éstas: «Di lo que destinaba al café».

Otros:

«Vuelvo a pie al Cerro, pues di el importe del viaje, mi único capital».

¡Sublime cristiana caridad que engrandece por igual al Sacerdote del Altísimo y a los fieles, que a su requerimiento la practican».

Un CATOLICO.

LAS FIESTAS EN HONOR DEL NAZARENO EN EL CARMEN

Las fiestas en honor del Nazareno resultaron grandiosas. La parte musical excelente dirigida por el maestro Ponsoda y cantada por el coro de la Parroquia, compuesto de bellas y piadosas señoritas.

El R. P. Agustín del Sagrado Corazón, tuvo la dicha de ser el primero que abrió la serie del octavario, celebrando una solemnísima misa en su altar.

Felicitamos a los Rs. Ps. Carmelitas porel fervor que despiegan en propagar la devoción al Nazareno, tan arraigada en el pueblo cubano. El pueblo cubano que es todo corazón, es amante como ningun otro de Cristo Nazareno, ejemplo de mansedumbre que hemos todos de imitar.

Igualmente las fiestas Eucarísticas de los quince jueves, se ven muy concurridas.

El R. P. Agustín en el sermón desarrolló el tema de la vida sacramental Eucarística.

Los Rs. Ps. Teófilo, de la Sagrada familia y Teodosio de Santa Inés, tan evangélicos, han sabido llegar al alma de los oyentes por su unción Eucarística, evidenciando esto que no pudo el R. P. José Vicente estar más acertado en la distribución de las pláticas.

Una Eucarística.

ACTOS CATOLICOS QUE SE ANUNCIAN PARA HOY

En la Iglesia de Reina.

Hoy dan comienzo los Siete Viernes en honor de Jesús Crucificado en la iglesia de Reina. A las nueve de la mañana Misa solemne, sermon y adoración del Lignum Crucis.

En San Francisco.

Hoy dan comienzo los Siete Viernes en honor de Jesús Nazareno con el siguiente programa.

A las ocho a. m. Misa cantada, ejercicio de las Siete Palabras y adoración del Lignum Crucis. A las siete Corona Dolorosa, Ejercicio de las Siete Palabras, plática y Vía-Crucis cantados.

En la Capilla de Cristo Pobre.

A las cuatro de la tarde, solemne ejercicio de Misión en honor de Cristo Pobre, en su capilla del Dispensario de la Caridad, sita en la planta baja del Arzobispado en Habana y Chacón.

En Jesús María y José

A las nueve a. m., Misa cantada, exposición, piadoso ejercicio, bendición y reserva en honor de Jesús Nazareno.

En San Nicolás de Bari.

El Jubileo Circular.

La Misa del Sacramento a las 8.

La reserva a las cinco p. m.

En honor al Corazón de Jesús.

En todos los templos se celebran solemnes cultos de adoración y reparación en honor al Sagrado Corazón de Jesús, conforme a la piadosa costumbre de los primeros viernes de mes.

VARIOS CULTOS QUE SE ANUNCIAN PARA MAÑANA

En San Nicolás de Bari.

El Jubileo Circular en San Nicolás de Bari.

La Misa del Sacramento a las ocho a. m.

La reserva a las 5 p. m

En los demás templos.

Misa y Salve cantada en honor a la siempre Virgen María.

La Congregación de la Anunciata.

El próximo domingo celebra la Congregación Mariana de la Anunciata la junta y comunión mensual

La junta a las siete y media a. m. en el local social.

La Comunión, a las ocho de la mañana en la iglesia de Reina.

Novena Dominical a Santa Rita.

El domingo 14, primero de Cuaresma, dará comienzo una novena dominical a Santa Rita para solamente hombres, a las ocho y media de la noche en la iglesia del Santo Cristo.

La Cuaresma.

Da comienzo el miércoles 10 del actual.

Durante la Cuaresma, son días de ayuno y abstinencia el miércoles de Ceniza y los viernes de la misma.

Son días de ayuno los miércoles

La Semana Santa empieza el 20 de marzo.

DIA 5 DE FEBRERO

Este mes está consagrado a la purificación de la Santísima Virgen.

Jubileo Circular. Su Divina Majestad está de manifiesto en la Parroquia de San Nicolás.

Santos Albino y Gémino, confesores; Pablo Miki, Juan de Gotto y Diego Kisai, de la C. de J. Felipe de Jesús y compañeros, mártires del Japón; Santas Agueda o Agata Calamanda y Felicia vírgenes y mártires.

El triunfo de ventiseis mártires, en el reino del Japón, que por predicar la fe católica fueron crucificados, y estando alabando a Dios y predicando su santa ley, murieron alanceados. Viernes 5 de febrero del año 1597, fué el dichoso día en que esta generosa tropa, primicias de la sangre cristiana del Japón, aumentó el casi infinito número de mártires que registra la Iglesia en sus anales.

No tardó el cielo en mstrar con señales sensibles y brillantes la gloria con que había premiado el valor de aquellos invictos campeones de Jesucristo. Conserváronse sus cuerpos por espacio de cuarenta días que se mantuvieron en las cruces frescos, incorruptos y aun hermosos; exhalando todos tal fragancia, que hasta los gentiles confesaban el milagro. Con otras muchas maravillas testificó el cielo la gloria de nuestros mártires, autorizadas todas con multitud de testigos que judicialmente se examinaron en los próceres.

Movido por esto y hechas las informaciones necesarias los declaró mártires del Señor, el papa Urbano VIII, a los treinta años de su martirio, señalando el día 5 de febrero para su fiesta.

FUNCION AL SANTISIMO EN LA S. M. I. CATEDRAL

La Muy Ilustre Archicofradía del Santísimo Sacramento de la Catedral, celebró una gran función en honor de Jesús Sacramentado con arreglo al siguiente programa:

A las 8 a. m., celebraron Misa de Comunión general, la cual estuvo muy concurrida de cofrades.

Misa y Comunión fueron armonizadas por el maestro de la Capilla Catedral, señor Felipe Palau.

La Directiva obsequió a los comulgandos con el desayuno, que fué servido por el señor Federico Junco, en los claustros exteriores del templo catedral.

A las 9 a. m., después del canto de Tercia, celebró la Misa solemne el Muy Ilustre Doctor Santiago Sainz de la Mora, Canónigo de la Santa Metropolitana Iglesia Catedral, asistido de los Capellanes Yáñez y Torres.

Predicó el Muy Ilustre Canónigo Penitenciario, Monseñor Alfonso Blázquez.

Versó el sermón sobre el Milagro de las Bodas de Caná de Galilea, Evangelio de la Dominica.

La parte musical la interpretaron el tenor señor Rafael Wilson y el Coro de Alumnos del Seminario, bajo la dirección del maestro Felipe Palau.

Una vez terminada la Misa, se expuso el Santísimo Sacramento, el cual fué llevado procesionalmente por las naves del templo, siendo acompañado del Muy Ilustre Cabildo Catedral, Seminaristas, cofrades y fieles en general.

Recogida la procesión se reservó su Divina Majestad, concluyéndose con el Himno Eucarístico de Sagastizábal.

Después de la fiesta religiosa, tuvo lugar la junta general del último semestre del año de 1931.

Entre otros importantes acuerdos, se tomaron los siguientes:

1o. Celebrar los Quince Jueves en honor de Jesús Sacramentado, facultándose a la Directiva de la Sección de Hermanas para confeccionar el programa.

2o. Aprobar el modelo de asientos presentado por las Hermanas.

3o. Autorizar a las Hermanas para que puedan destinar una cantidad a la construcción de un comulgatorio de madera y mármol

4o. Nombrar una comisión de Hermanas, para que en unión de otra del Cabildo Catedral, haga un nuevo inventario de los objetos del culto que usa la Archicofradía, para aclarar cuáles son de su exclusiva propiedad y cuáles de la Catedral.

Nombrada la comisión de glosa, se dió lectura a los oficios, en que el Prelado de la Archidiócesis, aprueba las cuentas del semestre anterior y la labor realizada por la Archicofradía en el mismo.

Presidió la junta, como Delegado del Prelado Diocesano, el Canónigo Penitenciario, Monseñor Alfonso Blázquez, el Rector señor Adolfo Radelat, el Mayordomo señor Máximo Casal y el Secretario señor Jesús Lanza.

Estuvo muy concurrida.

Por los datos de estadística aportados por el Secretario y Mayordomo, hemos poddio apreciar su gran florecimiento, por lo cual nos complacemos en felicitarlos.

PROGRAMA DE CULTOS EN LA IGLESIA DE REINA

Día 5.—Primer viernes de mes y primero en honor de Jesús Crucificado. Misa armonizada de comunión general del «Apostolado» a las siete. Misa cantada del «Apostolado» a las ocho con plática por el P. Esteban Rivas, S. J. Misa cantada en honor de Jesús Crucificado a las nueve con sermón por el P. Jorge Camarero, S. J. Al final de la Misa, quedará expuesto S. D. M. hasta los cultos de la tarde. A las cinco de la tarde Ejercicio del Primer Viernes, bendición con el Santísimo y reserva.

Día 7.—Segundo Domingo de San José: Misa armonizada de comunión general a las siete y media.

Misa armonizada de «La Anunciata», como primer domingo de mes, a las ocho, con explicación del Evangelio, por el P. Esteban Rivas S. J.

Misa cantada a las ocho y tres cuartos, con sermón por el P. Maurilio Pinacho, S. J.

Día 12.—Segundo viernes en honor de Jesús Crucificado. Misa cantada a las ocho, con sermón por el P. Jorge Camarero S. J. Bendición con el Santísimo después de la Misa, y Junta en el lugar de costumbre, como segundo viernes de mes, para los asociados de esta Congregación. Vía Crucis cantado, a las seis y media p. m. y plática por el P. Maurilio Pinacho, S. J.

Día 13.—Segundo sábado de mes. Misa armonizada con cánticos, de la Congregación de «Hijas de María», a las ocho, con plática por el P. Francisco Javier Asencio, S. J.

Día 14: Tercer domingo de San José. Misa armonizada de comunión general a las siete y media. Misa cantada a las ocho y tres cuarto, con sermón por el P. Maurilio Pinacho, S. J.

Día 19: Función mensual de la Congregación de la «Pía Unión de San José». Misa cantada a las ocho, con plática por el P. Maurilio Pinacho, S. J. Al fin de la misa se dará la bendición con el Santísimo y se tendrá la junta en el lugar señalado.

Nota: Los cultos del Tercer Viernes en honor de Jesús Crucificado, se refunden con los de la «Pía Unión de San José».

A las seis y media p. m. Vía Crucis cantado y plática por el P. José María Aboy, S. J.

Día 21.—Cuarto domingo de San José. Misa armonizada de comunión general a las siete y media. Misa cantada a las ocho y tres cuartos, con sermón por el P. Maurilio Pinacho, S. J.

Día 25.—Primer Jueves Eucarístico. A las cuatro y media p. m., exposición, rosario, letanías del Santísimo, ejercicio de los Quince Jueves, sermón por el P. Esteban Rivas, S. J. director del «Apostolado», que es el que organiza estos cultos, bendición y reserva.

Día 26.—Cuarto viernes en honor de Jesús Crucificado. Misa cantada a las ocho, con sermón por el P. Jorge Camarero S. J. y bendición con el Santísimo después de la Misa. Vía Crucis cantado, a las seis p. m. y plática por el P. José F. Crespo S. J.

Día 21.—Cuarto sábado de mes. Misa cantada de la Congregación del «Corazón de María», a las ocho, con plática por el P. Maurilio Pinacho, S. J. y celebración de la junta en el lugar acostumbrado después de la misa.

Día 28.—Quinto domingo de San José. Misa armonizada de comunión general a las siete y media. Misa cantada a las ocho y tres cuartos, con sermón por el P. Maurilio Pinacho, S. J.

Todos los domingos del mes: Misa armonizada a las ocho y al fin. bendición con el Santísimo.

JUNTAS DEL MES

Día 7: primer domingo. Junta de «La Anunciata» en sus salones, a las siete y media p. m.

Día 8: segundo lunes. «Consejo de las Conferencias», a las nueve y media a. m.

Día 10: miércoles anterior al segundo sábado. «Hijas de María», a las nueve a. m.

Día 12: Segundo viernes. Congregación de «Jesús Crucificado», después de la Misa.

Día 19: «Pía Unión de San José»; después de la misa.

Día 26: viernes anterior al cuarto domingo, Junta del «Apostolado de la Oración»; señoras; a las nueve a. m.

Día 27: Cuarto sábado. Congregación del «Corazón de María», después de la Misa.

Día 28: Cuarto domingo. Junta del «Apostolado de la Oración; Caballeros».

Todos los jueves: días 4, 11, 18 y 25 Junta de la «Conferencia de San Vicente de Paúl» a las nueve y media a. m., en el Salón de Juntas de la Residencia.

HORARIO DE MISAS

Fiestas y Domingos: Habrá Misas a las cinco y media, seis y media, siete, siete y media, ocho, nueve, diez y once. En las de nueve y diez, explica el Evangelio el P. Jorge Camarero S. J. y en las de ocho y once el P. Felipe Rey S. J. y el P. Francisco Javier Asensio, S. J., respectivamente.

Días laborables: Misa de hora fija, a las seis y media, siete, siete y media, ocho y nueve; y varias entre hora.

Primer viernes: Misas a las cinco y media, seis y media, siete, siete y media, ocho y nueve.

AVISOS

1. Desde el día 24 de Enero—Dominica de Septuagésima—, comenzó el tiempo hábil, para cumplir con los preceptos de la confesión y comunión anuales.

2. El día 10, miércoles de Ceniza, comienza la Santa Cuaresma.

LAS ELECCIONES DE LAS CATOLICAS CUBANAS

Conforme anunciamos, en días pasados llevároнse a efecto las elecciones generales de la Asociación de Católicas Cubanas, en su edificio de la Calzada del Cerro y Santa Teresa, para elegir nueva directiva por un período de dos años.

Desde hora temprana gran número de asociadas ocupaba el local de actos en el sanatorio.

A las nueve en punto y de acuerdo con el reglamento quedó constituída la mesa electoral en la siguiente forma:

Presidenta, señora Eulalia Delgado de Chaple, Amanda Quadreny, Adriana Bellini, Julia Joubet, Lolina Cebrián y Margarita Tomé.

Desde este momento comenzó la votación, notándose gran animación entre las asociadas que acudían a cumplir sus deberes del sufragio.

Además formaba parte de la mesa electoral, la Superiora y Administradora Sor Serafina Ferrés.

A las tres en punto de la tarde, hora marcada para dar por terminada la votación, se procedió a continuar la junta comenzada el domingo, bajo la presidencia de la Directiva y del Director Padre Hilario Chaurrondo, comenzándose por el cuerpo electoral al escrutinio de la votación.

Este se verificó con todo celo y cuidado ante centenares de asociadas que habían concurrido ansiosas de conocer las personas escogidas para dirigir a las Católicas Cubanas, Asociación que es honra y orgullo de la mujer cubana, durante el nuevo período de dos años.

Terminado el escrutinio se dió lectura a la candidatura triunfante, que fué:

Presidenta, señora Alicia Párraga de Mendoza, (reelecta).

Vice presidenta, doctora Guillermina Portela, (reelecta).

Señorita María Teresa Huertas, (electa).

Señorita Rosa Pelleyá, (electa).

La elección de tan valiosos elementos fué acogida por atronadoras salvas de aplausos por todos los presentes.

Seguidamente el padre Chaurrondo procedió a proclamar a las mismas, recibiendo éstas felicitaciones numerosas.

La señora Alicia Párraga de Mendoza, que tanto ha laborado a través de sus períodos directivos en favor de la Asociación, propónese desarrollar en este nuevo período presidencial, una labor aun mayor a la que ha efectuado en años anteriores, secundada de la incansable vice presidenta señorita Guillermina Portela, y directiva saliente, la que es digna de todo encomio.

Cerca de las seis de la tarde se dió por terminado el acto, pasando después a recorrer el sanatorio centenares de asociadas que aun no habían visto las grandes reformas verificadas en el mismo por la directiva saliente.

El DIARIO DE LA MARINA felicita sincera y efusivamente a la Asociación de Católicas Cubanas y muy especialmente a la directiva electa, augurándole muchos éxitos en sus nuevos cargos.

CULTOS DE LA QUINCENA ACTUAL EN S. FRANCISCO

Día 5. Primer viernes del mes. Mañana, a las 7 y media, misa de Comunión armonizada. A las 8, misa con ministros en el altar de Jesús Nazareno. A las 9, misa solemne en el altar del Sagrado Corazón con el Santísimo expuesto en el mayor, sermón, procesión, cantando el himno al Sagrado Corabón. Este día comienzan también los Siete Viernes en honor de Jesús Nazareno. Tarde. A las 7, corona dolorosa, plática y Vía-crucis cantado.

Día 7. Domingo de Quincuagésima, segundo de los Siete de San José. Función mensual de las Marías de los Sagrarios. Mañana, a las 7 y media, misa de comunión general, y Ejercicio de los Siete Domingos. A las 9, misa cantada y homilía. A las 10 y media, misa de los Pajes del Santísimo. Tarde, a las 3, la función correspondiente a los primeros domingos del mes y Ejercicio de los Siete Domingos.

Días 8 y 9. A las 7 y cuarto, función reparadora del Carnaval con S. D. M. de manifiesto.

Día 10. Miércoles de Ceniza. Ayuno con abstinencia). A las 6, bendición e imposición de la ceniza. Se impondrá también en las otros horas de misa. A las 9, misa cantada.

Notas. 1a. En Cuba, los fieles pueden cumplir con el precepto pascual desde el día 24 de enero hasta el 29 de junio.

2a. Durante la Cuaresma hay obligación de guardar ayuno con abstinencia; el miércoles de ceniza y los viernes; ayuno sin abstinencia; los demás miércoles y el jueves Santo.

Jubileo Circular.

S. D. M. está de manifiesto en las Ursulinas, el 1 de febrero se expondrá en San Nicolás y el 8 de febrero en el Santo Angel.

Horario de misas en la iglesia de San Francisco:

Días de labor: 6, 6 y 30, 7, 7 y 30, 8 y 9.

Domingos y demás días de precepto: 6, 6 y 30, 7, 7 y 30, 8, 9 (cantada y con sermón), 10 y 30 y 12.

ANUNCIESE en el DIARIO y mantenga la fe en su negocio
Diario de la Marina
PRADO 103
TELEFS. A-2425; A-3333

LAMPARAS QUESADA

OFRECE A LA UNION MUTUALISTA DE SUSCRIPTORES DEL DIARIO DE LA MARINA UN NUEVO Y VALIOSISIMO OBSEQUIO: TRES ARTISTICAS LAMPARAS DE ALTO PRECIO.

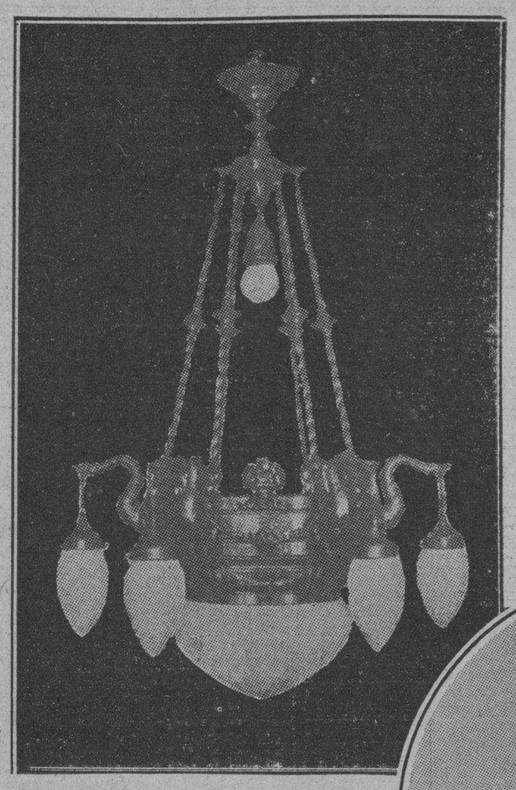

Elegante y artística lámpara de sala de ocho luces, aplicaciones, brazos y tirantes de bronce fundido, acabado con un baño de plata, donada por «LAMPARAS QUESADA» para la casa del DIARIO.

1832

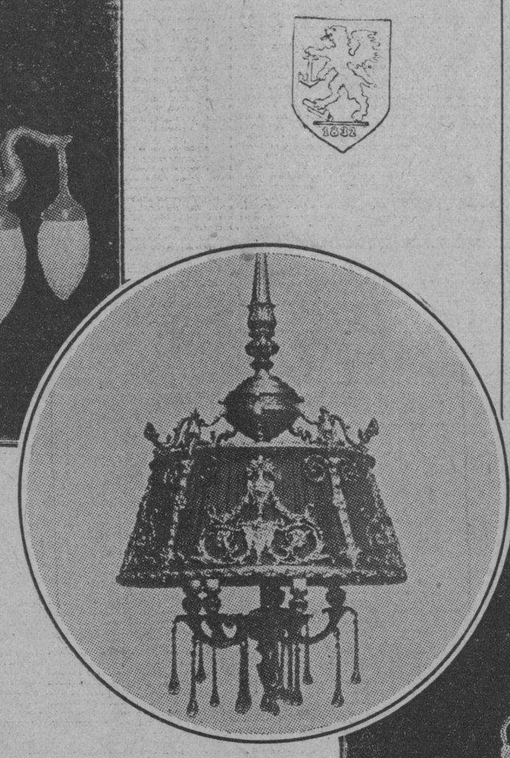

Un modelo exquisito de lámpara de comedor de bronce fundido y pantalla de seda, obsequio a la casa del DIARIO por «LAMPARA QUESADA» industria nacional.

1932

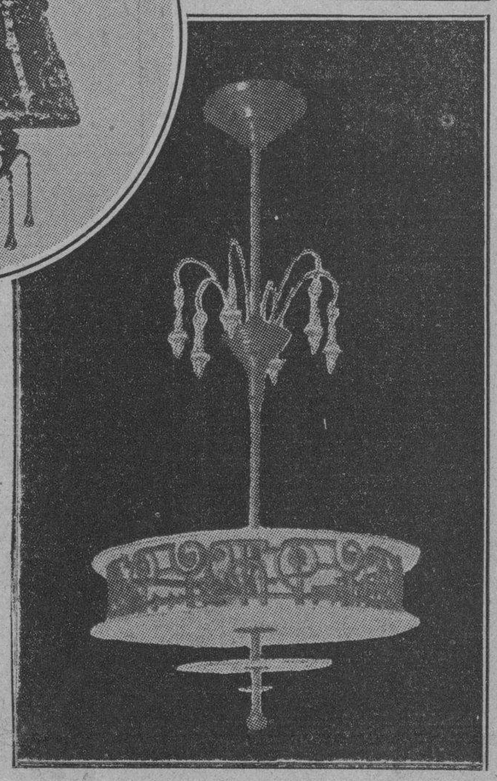

Un estilizado modelo de bronce fundido y cristal de Bohemia, de lámpara de «budoir» que será instalado en la casa del DIARIO por «Lámparas Quesada».

A la gentileza de los gerentes de «LAMPARAS QUESADA», importantísima industria nacional, debemos esta nueva oportunidad de acrecer el valor de la propiedad que se construye para los suscriptores del DIARIO DE LA MARINA y aumentar el interés del PLAN MUTUALISTA, ya que el Chalet, que será amortizado en breve, reunirá todos los requisitos de confort y estará dotado de todos los adelantos en materia de cocina, refrigeración alumbrado etc. etc.

Tres artísticas y valiosas lámparas constituyen el obsequio de esa prestigiosa industria cubana, ventajosamente conocida en toda la República, que ha demostrado con este desprendimiento, su adhesión a esta empresa y su vinculación absoluta con todos los sectores de la sociedad cubana.

Reiteramos desde estas columnas nuestro agradecimiento a los señores Gerentes de «LAMPARAS QUESADA» por su cooperación entusiasta a los proyectos de la «Unión Mutualista de Suscriptores del DIARIO DE LA MARINA».

RECUERDE que ya queda poco tiempo para que Vd. pueda participar de las ventajas que le representa el ser suscriptor del DIARIO DE LA MARINA y miembro de la UNION MUTUALISTA DE SUSCRIPTORES.

Una suscripción mensual de $1.60 le da derecho a recibir UN BONO NUMERADO para el Sorteo de Amortización que tendrá lugar en breve, y si su número resulta favorecido a recibir libre de gravámenes un hermoso Chalet tasado en $17.000, construído con todos los detalles de confort y de elegancia y emplazado en un sitio ideal a pocos minutos de la Habana y rodeado de valiosas y artísticas residencias.

La construcción de esa propiedad fué confiada a la HABANA-CALIFORNIA CONSTRUCTING CO. de la que es Director Técnico y Administrador General el señor Cristóbal Díaz, distinguido ingeniero y arquitecto.

LOS SIETE VIERNES DEL CRUCIFICADO EN REINA

A LAS CONGREGANTES

Un deber sagrado nos incumbe a las que nos honramos con ser Socias de Jesús Crucificado y su Madre Dolorosa y es el de procurar con todo empeño que aumente el numero de Congregantes que, agradecidas a su Pasión y Dolores, quieran cumplir las devotas prácticas de todos los meses y más aún las que el presente Programa, como testimonio de amor prescribe para conmerorar en 1932 la Redención del hombre en el Calvario.

Quiere celebrar con el mayor esplendor nuestra cristiana Congregación los Siete Viernes de Jesús Crucificado y el Septenario de Dolores; contamos para ello con la generosa oferta de las personas que deseando alcanzar algún favor del Señor y de la Virgen quieren que se apliquen los Cultos según sus intenciones y remitan al P. Director, a la Presidenta, Secretaria o Tesorera la cantidad de $20.00 importe de uno de los Viernes o de un día de Septenario; el día de Dolores se aplicará por el alma de la Sra. Cecilia A. de la Campa por fundación suya perpetua.

Se aceptará con verdadera gratitud cualquier obsequio de plantas, flores, etc., que para adorno del altar o de la Iglesia quieran ofrecer las Sras. de la Directiva, las Celadoras y Socias de la Congregación.

LOS SIETE VIERNES EN HONOR DE JESUS CRUCIFICADO

Titular de la Congregación

FEBRERO

Viernes 1o. Día 5.—A las 9 a. m. Misa cantada, sermón, Exposición y Bendición con el Santísimo, Incensación del altar de Jesús Crucificado y del Lignum Crucis, que quedará expuesto todo el día.

Viernes 2o. Día 12.—Los mismos cultos a las 8 a. m. y a las 9 y cuarto Junta General.

Viernes 3o. Día 19. Los cultos de este día se refunden con los de la Congregación «Pía Unión de San José».

Viernes 4o Día 26. Los mismos cultos del día 5 a las 8 a. m.

MARZO

Viernes 5o. Día 4. Los mismos cultos del día 5 a las 9 a. m.

Viernes 6o. Día 11 Los mismos cultos a las 8 a. m. y a las 9 y cuarto Junta General.

Viernes 7o. Día 18 Fiesta de los Dolores a las 9 a. m.

Predicará todos los Viernes el P. Jorge Camarero S. J. Director de la Congregación.

Oportunamente daremos a conocer el programa del Septenario de Dolores.

PRIMERA MISA EN LA IGLESIA DE S. FRANCISCO

En la Iglesia de San Francisco de la Habana, cantó su primera Misa, el día 2 del actual, el R. P. Fray Ezequiel Imurrieta, de la Comunidad de Padres Franciscanos de Guanabacoa, el cual recibió las Sagradas Ordenes del Presbítero de manos de Monseñor Jorge A. Carmona, Delegado Apostolico de Cuba, el 24 de Enero en la iglesia de María Auxiliadora de la Habana en unión de dos Padres Salesianos.

A las 9 a. m. dió comienzo la sublime Misa, asistido de los Padres Franciscanos Fray Mario Cuende y Fray Pablo de Lete, ambos de la Comunidad Seráfica de la Villa de Pepe Antonio.

Fungió de padrino eclesiástico, el Muy R. P. Fray Cástor Aprás, Comisario general de los Padres Franciscanos en Cuba

Fueron padrinos seglares en representación de los Padres del Misacantano, los señores Francisco E. Bravo y señora Inés Gómez de Bravo, Ministra de la V. O. Tercera de San Francisco de la Habana.

Predicó en esta solemnidad, el P. Benigno de Iturriaga O. F. M.

Desarrolló magníficamente el tema de la grandeza de la dignidad del Sacerdote católico sobre la cual solo está Dios pues tiene poder para regenerar al hombre caído por la culpa original y para perdonar o retener los pecados. Y en el orden espiritual de vista a los ciegos, oido a los sordos y resucita a las almas muertas por el pecado mortal a la vida de la gracia.

¡Y no lo dudéis, cuando el sacerdote manda al alma salir del cuerpo mortal para la vida inmortal, de la gloria, ésta ya realmente al Paraíso.

Después se pregunta: cómo siendo tan inmensos los beneficios que dispensa el sacerdote y tan grande su dignidad que ante él pliegan sus alas los querubines e inclinan su frente los serafines, se le persigue y se le tiene como el más vil de los hombres?

....Ya lo sé pues nuestra suprema grandeza está en sufrir y padecer como el Divino Maestro y como El, morir perdonando a nuestros enemigos y perseguidores.

Ruega al nuevo Ministro del Altísimo que una vez haya consagrado, pida encarecidamente por sus padres y hermanos ausentes en Vasconia; por España para que reine la paz y la concordia, por Cuba hospitalaria; por la Iglesia por el Suma Pontífice, por el Prelado de la Archidiocesis de la Habana por los padrinos eclesiásticos y civiles por toda Orden Seráfica y por él que habie tenido la gloria de predicar en este augusto acto.

Bien podemos decir del Padre Iturriaga, que es tan buen predicador como músico.

El mismo dirigió la parte musical como organista del templo de San Francisco.

Tomaron parte en el canto las Comunidades seráficas de la Habana, Casa Blanca y Guanabacoa, y los Tiples de San Francisco.

Se interpretó magistralmente la Misa Pazzinni a tres voces mixtas: al Ofertorio la grandiosa composición: **«Tu es Sacerdos in eternum»**

Durante el besamano, se cantó el Te-Deum.

Asistió un numerosísimo concurso de fieles el cual fué obsequiado con preciosísimos recordatorios.

Satisfecho puede estar el nuevo Sacerdote franciscano del grandioso homenaje que le tributó el pueblo de la Habana en el día de su primera Misa.

¡A multos años!

UN CATOLICO.

VIBORENAS

EL ASALTO DE ESTA NOCHE

El organizado por un grupo de distinguidas señoritas y estimados jones que se anunció tendría efecto en la residencia de los esposos Fernández Lara, a última hora se determinó celebrarlo en la hermosa residencia del querido amigo Alfonso de Juan, padre de la lindísima pianista señorita Mirta de Juan, en San Francisco número 121.

Las numerosas parejas podrán bailar además en distintos locales, en un amplio patio cementado.

El programa está a cargo de la celebrada orquesta Red Devils y de un afamado son.

De este asalto, en el que mucho ha intervenido el querido «confrere» «Enriquito» Rodriguez Faura, prometo dar detallada cuenta, pues promete ser una brillante fiesta.

COMANDANTE ANTONIO B. AINCIARTE

Tan servicial amigo, Jefe de la Policía Nacional, operado recientemente en nuestra Clínica Casuso, a cuyo frente se encuentra competentemente la distinguida dama Rosita Casuso, se halla tan mejorado, que pronto disfrutará de perfecta salud.

Lo que será un éxito más para el reputado especialista doctor Basterrechea, al que expresivamene felito junto con el querido amigo Antonio.

MARIA DEL CARMEN NOVAS

En deuda estaba con tan bella amiga, Secretaria insustituible de la Asociación «Concepción Arenal» y excelente pianista, como lo demostró una vez más en la brillantísima fiesta celebrada últimamente, con motivo del 111 aniversario del natalicio de la gran pensadora de la que lleva el nombre esa valiosa agrupación, a la que pertenecen muy gentiles convecinas.

María del Carmen interpretó de manera admirable el difícil CAPRICHO ESPAÑOL de Nogués, compartiendo su triunfo con otra valiosa artista, la bella señorita Luisa Regueira.

No es tarde para dedicarles mi enhorabuena, complacidísimo ante su nuevo triunfo artístico.

LA ORQUESTA ENSUEÑO

Este valiosísimo conjunto artístico que dirige la distinguida vecinita señorita Guillermina Foyo, actualmente está así constituido:

Directora—primer violín, Guillermina.

Sus hermanas Blanca Amelia, Ana, Elisa y Estelita, la inimitable «dronista», y las bellas señoritas Mercedes y Luisita García Cano; Bertha Zimmerman, Margarita Molino, Margot Llanes, Nena Aldedete, Nena Molina y Graciella Alderete, las que tocan distintos instrumentos como son contrabajo, banjo, guitarras, mandolinas, trompetas, saxofones, Drums, timbales y maraca, y desde luego, piano.

Es tan reciente el éxito que obtuvieron en la elegante bomborena del TOSCA, que no puedo por menos que felicitarlas por este medio a esas bellas amigas y triunfadoras artistas.

NOTA DE DUELO

No falta desgraciadamente y esta vez la constituye el lamentable fallecimiento del que en vida fué distinguido caballero señor Francisco García Mendoza, cuyo entierro partió de la casa mortuoria San Benigno número 6, en Santos Suárez siendo conducido al lugar de su eterno descanso por sus afligidos familiares y numeroso acompañamiento.

A su inconsolable viuda la estimada señora Carmen Menéndez, hijos y demás familiares, dedico la sincera expresión de mi condolencia muy sentida por la irreparable desgracia que hondo pesar les origina

DEPORTIVO LUYANO

Este próspero y novel Club celebra esta noche una fiesta familiar en su local de la Calzada de Concha número 236, altos, a las nueve.

Fiesta exclusiva de socios y sus familiares, que promete verse muy animada.

Reitero las gracias a la Directiva por su atención invitándome, por conducto del activo Secretario señor Jaime H. Villar.

PROPIETARIOS DE ARROYO NARANJO

De fiesta esta noche con motivo del gran baile que se celebra en su local social con un extenso programa bailable por orquesta y son

Hay bastante entusiasmo para este baile.

Urbano del CASTILLO

M.E.C.D. 2016

No Peleará Paulino Esta Noche Por Haberse Roto Una Costilla

SPORTS — DIARIO DE LA MARINA — SPORTS

PAGINA CATORCE — LA HABANA, VIERNES, 5 DE FEBRERO DE 1932 — AÑO CIEN

SELECCIONES PARA HOY POR SUN BEAU

PRIMERA CARRERA.—RECLAMABLE

6 furlongs. Para ejemplares de cuatro años o más. Premio $800
SUN GLASS II. Carrera de caballos muy malos

Sun Glass II	107	Si lo monta Marsh tiene menos chance.
Mexican D.	100	Tiene una rodilla mala.
F. E. Compton	107	Si entra, tiene chance
Andresito	107	Descansando.

SEGUNDA CARRERA.—RECLAMABLE

5 y medio furlongs. Para ejemplares de tres años o más. Premio $800
DAVE MILLER. Ya debe ganar

Dave Miller	99	Pero tiene mala suerte y queda siempre segundo.
Staracena	99	Dos veces ha sido cuento.
Heather Blosson	99	Termina fuerte; pero nunca para entrar en el dinero.
Singing Kid	104	Por su mejor carrera tiene chance.

TERCERA CARRERA.—RECLAMABLE

5 y medio furlongs. Para ejemplares de tres años o más. Premio $300
MISS MARY LOU. Algún día tiene que ganar

Miss May Lou	99	Y yo creo que tiene que ser hoy.
Bearston	104	No parece ser gran cosa.
Excursion	99	Muy buenas prácticas.
Frantic	99	Al principio parecía bueno; pero después no ha demostrado nada.

CUARTA CARRERA.—RECLAMABLE

1 milla y 1-16. Para ejemplares de cuatro años o más. Premio $800.
JEAH JANE. Ya le llegó su día

Leah Jane	104	Pero saldrá favorito.
Decorous	100	Pudiera amenazar.
Torrito	111	Lo malo es quien lo monta.
Water Fowl	109	Mejor que el resto.

QUINTA CARRERA.—RECLAMABLE

Seis furlongs. Para ejemplares de tres años o más. Premio 800
MECLONA. Debe coger la punta.

Meclona	109	Y tienen que ganarle en la meta.
Hold	117	Siempre peligroso.
Uncle Sam	111	De cuadra apostadora
Beau Aspin	114	En su mejor forma.

SEXTA CARRERA.—RECLAMABLE

1 milla 3-16. Para ejemplares de cuatro años o más. Premio $800
ACHTOI LASS. Lleva muy poco peso

Achtoi Lass	100	Un poco larga para él.
Hold On	106	Corre bien la distancia.
Magic Carpet	100	Mientras más larga la distancia mejor para él.
High Life	109	En excelente forma.

NADA DE ALARIDOS Y EMPATES TRAGICOS EN EL F. HABANA-MADRID

Salvador y Zamora metieron en el pomo de alcohol a Constante y Echanique. Dos imponentes decenas del gran estelar y coda elocuente de Emilio y Florentino. En el cierre, Pascau y Azpeitía pusieron como calamares a Valenzuela e Ibarlucea

VIERNES ELEGANTE: UGALDE-LABAT MENOR CONTRA ITURRINO-GARATE

Y como los americanos y las americanas turísticas, entran en todas las funciones, integrando el lleno diario y delirante, a la función del miércoles, hay que agregar la del jueves, popular, tan alborozada, elegante y enjundiosa como la del miércoles.

Con tan fausto o severino motivo, bastante antes de que la siboneya suspirara tierno y hondo por el abusador y enamorado siboney, aparecieron embutidos de gente de todas las razas y colores, los ambitos del gran Habana Madrid; llenos graciosamente los palcos; llenos los tendidos; toda la grave y taciturna cátedra en las canchas, sin que faltaran, «naturacamente» nuestros fraternales y entrañables «ecobios, los gargántuas de la azotea, amablemente dispuestos a meter baza, en la silbatina o pateo, o en el aplauso y el elogio, haciendo honrada justicia al ejercer su siempre entusiasta, libre albedrío.

Que nos, los gargántuas «semos» asina.

Se disolvió en lo lejano el suspiro o «llorao» de la «siboneya», y duro que es tarde, dieron rienda suelta al peloteo, del prólogo, los blancos, Salvador y Zamora y los azules, Constante y Echanique. Dos rachas; bravas, movidas, bonitas; un gran empate en la cifra mas chula que inventaron los chulos, y nada mas. Salvador y Zamora, arrancándose bravos y peloteando bravo y rudo, metieron en el pomo del alcohol para los fetos a los azules que quedaron en 24. Luego dirá el refrán que Zamora no se hace en una hora. Boletos a $1.80. Boletos de la primera quiniela, de Montes menor a $7.60 y combinada de Montes y de Buendía menor a $14.00 No la sacamos ni con destornillador.

Para debatir el estelar, hora cumbre de las emociones y de los saltos mortales de necesidad, se desplazaron por los campos del cemento del honor, los blancos, Andrés y Labat mayor y los azules, Emilio, Florentino, que como fulgurantes estrellas sacaron chispas a la pelota, haciendo crujir las cestas en un peloteo abrumador, violento y magnífico en cada tanto que afanosamente discutía jovenes que arrancando merecidos aplausos lo empataron en seis, siete ocho, trece, catorce, quince, dieciseis y diecisiete. Todo muy emocionante, se coronó con una brillante racha fundida por los dos azules, que acabaron como los grandes maestros de alpargata y cesta. Los dos blancos, ante tal audacia y maestria se ocultaron en la joroba de 22. Boletos a $1.60. Boletos de la segunda quiniela; de Epifanio a $4.40 y la de Epifanio y de Labat menor a $26.00 Ni metiéndole el destroyer la cobramos.

Entramos en el peloteo del cierre con la gana que entran los leones en la jaula de los circos; lo pelotearon, los blancos Valenzuela e Ibarlucea contra los azules, Pascau y Azpeitía. Y una gran decena toda la primera; bravo el peloteo, bravos los cestistas y bravos los empates en dos, seis y siete. Que se acabaron, porque los dos azules, como un par de leones, a zarpazo y tente tieso, pusieron del color de los calamares a los dos blancos, que no pudieron pasar del veinte pelao. No pudieron afeitarse. Boletos a $1.40

DON FERNANDO

FRONTON HABANA MADRID

Programa Oficial

A las 8.45

PRIMER PARTIDO a 30 tantos.

Constante y Echanique, blancos, contra Montes menor y Buendía menor, azules.
A sacar blancos y azules del cuadro 14 y medio.

PRIMERA QUINIELA a seis tantos

Valenzuela, Ozquila, Pascau, Ibarlucea, Buendía mayor y Labat mayor.
A sacar del cuadro 14.

SEGUNDO PARTIDO a 30 tantos.

Ugalde y Labat menor, blancos, contra, Iturrino y Gárate, azules.
A sacar blancos y azules del cuadro 14 y medio.

SEGUNDA QUINIELA a 6 tantos.

Iturrino, Gayarre, Guezala, Ugalde, Olaveaga y Gárate.
A sacar del cuadro 14.

TERCER PARTIDO a 30 tantos.

Vallejo e Ibarlucea, blancos, contra, Guillermo y Labat mayor, azules
A sacar blancos y azules del cuadro 14 y medio.

MARTHA D. PRODUJO OTRA HECATOMBE EN EL SECTOR DE LOS LEONES EN ORIENTAL PARK

Balompié

Por FERNANDO DE GALARZA

SOBRE EL ARREGLO. PARTIDOS PARA EL DOMINGO

Casi el mismo título que el de nuestro escrito de ayer: pero antes de comentar, a continuación van las declaraciones que el Sr. Amalio Rodríguez Cardín, Presidente de Juventud Asturiana, nos ha hecho, sobre la solución de las diferencias entre clubs.

«Extraordinariamente sorprendido he quedado esta mañana, al recibir la carta del señor Fariñas, dando por rotas las negociaciones de armonía que en una serie de entrevistas habíamos concretado, en unas bases que fueron aprobadas en principio por los Presdentes de los siete clubs y después ratificadas por las Juntas Directivas o Generales, respectivas.

Resuelta la cuestión bases de arreglo, quedaba para dar cumplimiento a una de ellas, la fusión de las dos Federaciones Provinciales y para ello, se hizo el borrador de un acta que sometida a la consideración del Gobierno de la Provincia, mereció su conformidad, y fué presentada por mí al Sr. Fariñas para ultimar este extremo. Surgió una pequeña diferencia y entonces el mismo Sr. Fariñas sugirió una modificación que fué agregar un apartado más que a su vez obtuvo nuestra conformidad.

Por esto me extraña más, que cuando yo enviaba el acta de fusión, como contestando a esa entrega, se me enviase la carta rompiendo las negociaciones. Una gran extrañeza que es imposible comprender. Aceptadas las bases por los clubs, hecha en el acta de fusión las modificaciones sugeridas por el señor Fariñas, como era posible romper unas negociaciones en las que era yo precisamente el que tenía que decir la última palabra sobre todo lo tratado?

Daré cuenta a mi Junta Directiva, de cuanto se ha hecho en este asunto ya que la dirección de Juventud Asturiana, fué al gobierno social, dispuesta a prestar su concurso noblemente a cuanto supusiera buscar la armonía entre los clubs habaneros, imponiéndome yo un trabajo, al recoger las aspiraciones de mis compañeros de Directiva. Espero que no se desmayará en los deseos de unión, pero consecuente con su historial deportivo Juventud Asturiana, seguirá la misma línea de conducta, militando en el grupo en que actualmente milita, hasta lograr dentro de la Federación de Fútbol de la Habana, la finalidad que todos perseguimos: el triunfo de la justicia y de la razón.

Mucho he trabajado en este asunto como lo reconoce en su carta el Sr. Fariñas, y aunque no hay un éxito aparente, no doy por mal empleado ese trabajo, ya que por lo menos he sacado de él, alguna enseñanza y el conocimiento de los hombres con quienes habré de tratar en el futuro.»

Cortas y ceñidas, son las manifestaciones que nos ha hecho el Sr. Rodríguez Cardín. Sorpresa, extrañeza, bases aceptadas por todos los clubs, modificaciones aceptadas tambien. Y para remate adelantarse a una disconformidad que en el terreno en que estaba planteado el asunto era él, quien tenía que decir la última palabra.

Estos antecedentes nos fueron comunicados a nosotros la noche de anteayer y si el factor que se consídera decisivo creía que el arreglo era un hecho, comunicar la buena nueva era de un gran interés y de una gran satisfacción.

Ahora bien, conviene llamar la atención de todos acerca de la impresión producida por estos dos hechos de arreglo y desarreglo, que seguidamente actuaron sobre las diferencias entre clubs.

Los fanáticos, van habituándose a prescindir de las apariencias, de las fórmulas, de los pretextos inmediatos que han determinado la violenta ruptura de unas negociaciones que se daban por favorablemente terminadas; y buscan su origen, en motivos más profundos de los que aparentemente han servido para lanzar a la publicidad, entregándola antes que a su destinatario a ciertos diarios, la carta donde consta el acuerdo adoptado por la Provincial Federación de Fútbol.

Y se pregunta—así lo hemos oído a personas conscientes—. Si todos los clubs estaban conformes con las bases presentadas, las diferencias entre ellos han desaparecido. Esa conformidad se la expresó al Sr. Rodríguez Cardín, el Sr. Fariñas, y públicamente, se han hecho las distintas convocatorias donde figuraba en la orden del día; tratar del asunto deportivo actual, se llegó a más: el punto donde se apreciaban dificultades de cierto orden que podían entorpecer las negociaciones ,era el Campo del Hispano, y en espera de que éste se resolviese, por coincidir en el mismo día las Juntas del Hispano y la del Comité de la Habanera, en la que se confeccionaría el programa del domingo, el Comité dejó suspenso su decisión, hasta conocer la opinión del Hispano, que en su Junta General aceptó casi por unanimidad las bases presentadas, que ya lo habían sido en los demás clubs.

Continúan diciendo los fanáticos. ¿Quién forma la Provincial Federación de Fútbol? ¿Los presidentes de clubs. Si ellos están conformes, porque la Federación no lo está?

Y aquí viene la confusión, como es posible que estando conformes ,primero en principio, los presidentes de los clubs; después sus Juntas Directivas o Generales, después no estén conformes los presidentes. La consecuencia es lógica: los clubs si estaban arreglados, faltaba el visto bueno de otro organismo mejor diríamos de las tres personas que dirigen ese organismo.

Y ese visto bueno parece natural que se hubiera obtenido antes, esa es la creencia de los fanáticos con quienes hablamos y cuya conversación estamos trasmitiendo.

A que fué debido entonces el cambio? O es que se pretende reproducir lo que fué causa de la actual divergencia y separación de las sociedades deportivas,. Hermanas, que en cuanto se pusieron al habla, como en ellas hay intereses y deporte, fácilmente se comprendiero, los egoísmos y los personalismos no tuvieron cabida. Y de ahí la extrañeza de que no haya podido arraigar el intento generoso, decidido y fuerte del Presidente de Juventud Asturiana.

Cabria persan y aconsejar el substraer todas esas gestiones de ese ambiente, solos los clubs y llevarlos a sitio más a propósito para recibir empujes vigorosos y combustibles intensos. Porque es una lástima que se pierdan unos buenos deseos, dejando el amargor de una sinceridad y nobleza completamente inaprovechadas y haciendo sentir el ver estas cosas, la inconsolable y mortal ironía de los eternos fracasados, eternos improvisadores, que oscilan entre lo rutinario y lo malsano, sin dar jamás con la verdadera práctica inseparable de la verdadera teoría.

Y para que en todas las cosas que son de lamentar ,haya su parte de humorismo, ya dijo el poeta: que la pena y el placer se crían juntos; un un significado fanático nos decia: ¿A que no sabe usted lo que se rumora? que Galarza tiene la culpa de que la Provincial no haya aceptado las bases.

«Quosque tandem abutere Catilina patientia nostra».

LOS PARTIDOS DEL DOMINGO

En la reunión del Comité Directivo de la Federación de Fútbol de la Habana, continuando anoche, se aprobó el siguiente programa para el domingo en el Stadium Tropical.

A las 1 p. m. Copa Labra: Cultural contra Deportivo Luyanó.

A las 2.10: amistoso: Olimpia contra Cataluña.

Después de este partido se hará entrega a Juventud Asturiana del Trofeo Copa Lucas.

A las 4.20: Juventud Asturiana contra Deportivo Centro Gallego, en opción a la artística Copa de Plata.

NO PELEA HOY UZCUDUN CON ERNIE SCHAAF

Sufrió Paulino la fractura de una costilla y le sustituye el italiano Salvatore Ruggirello

NUEVA YORK. febrero 4.—AP.—Salvatore Ruggirello, un buen pegador italiano con una derecha adormecedora, obtendrá su chance mañana por la noche, cuando sustituya a Paulino Uzcudun, el recio peleador vasco en un match a 15 rounds contra Ernie Schaaf, en el Madison Square Garden.

Paulino fué quitado del programa hoy, caundo el doctor William Walker, médico de la Comisión Atlética del Estado de New York descubrió que había sufrido la fractura de una costilla del lado izquierdo mientras hacía training en Orangenburg. Ruggirello, que estaba originalmente anunciado para enfrentarse con Eddie Benson, en el semifinal, inmediatamente fué sustituto.

Alto y ancho de hombros, el italiano ha estado peleando en esta parte de los Estados Unidos por espacio de un año o más, pero su bout con el marinero será el primero de verdadero importancia. Anteriormente había saltado a las primeras filas de los heavy weights por sucesivos knockouts sobre Walter Cobb y Stanley Poreda.

No tiene la misma clase que Schaaf como boxeador. Todo lo que sabe es tirar unos enormes swings, algo parecido a los que lanzaba Luis Angel Firpo, pero cuando conecta no deja lugar a dudas sobre el resultado. Tumbó a Poreda en el quinto round de su bout hace dos semanas con una demoledora derecha.

Un médico descubrió la lesión de Paulino anoche, pero no fué hasta que el doctor Walker examinó la costilla fracturada, hoy que el Garden se convenció que había que cambiar los planes. Esta es la segunda vez en un mes que el Garden experimnta tan mala surte en suYfu.eTi to estelar. Un bout entre Battalino y Lew Feldman fué cancelado en el último minuto cuando Bat pesó más de 10 libras del límite featherweight.

Todo parece indicar que Scnaaf será un favorito grande sobre su oponente sustituto. El Garden sigue buscando un contrario para Benson en el semifinal.

Consciente perdió por una nariz chata por sucesivos embotellamientos y la monta deficiente del jinete panameño G. Moore. El favorito de los macetines John Mill logró por fin sacudir la jettatura que persigue a los de menos de dinero parejo. Suspendido la fiesta benéfica señalada para mañana, sábado, en que debían competir señoritas de la mejor sociedad.

(Por Jerry SALVATOR)

Con una temperatura netamente estival entraron los asiduos a Oriental Park en su habitual faena ayer tarde, que fué en mayoría de sorpresas y otras emociones, sin faltar reñidos finales y extraordinario movimiento en los sectores de books y Mutua.

Martha D., la hija de Horless—Lady Highbrow que cuenta ya tres eneros y portó las sedas de Mrs. E. Denemark, fué el eje de la gran acometida que puntos y comas de diversas procedencias realizaron con éxito contra reductos de bookies en el cuarto episodio de los seis que integraban el programa hípico.

Con apertura 8 a 1, fué tal el barrage, que no tardó en descender a 5, y cerrar a 3, sin que la avalancha cejara en su empeno ante la presencia en la carrera de la favorita de 6 a 5 Galapan, amiga de las despistadas.

Era la segunda salida de Martha D., tras su primera el 3 de octubre en Hawthorne, Chicago, cuando acabó cuarta de Prince Astor, ganador por cabeza delante de Pictover, y cabeza detrás Beggar Lady.

El tip superheterodino se corrio como reguero de pólvora sobre el chance de Martha D., autora de buenas prácticas matinales recientes. Al darse la partida se puso en punta, seguida por Stefans Lass, Alcove y Consumation, pero ninguno pudo obligarla a reducir su paso, y dominó bien la situación en toda la ruta, siguiéndola en place y Show Consumation y Alcove.

Galapan se despistó considerablemente entrando en la recta finalista, sin que su jockey pudiese evitar llegara casi a ceñirse al riel exterior con cuya maniobra quedó descartada de la lucha.

ALTERACION EN EL PROGRAMA

Turfmen y trainers invadieron en las primeras horas de la mañana la oficina del racing secretary en su afán de retirar pertenencias, resultando muy afectada la quinta carrera, que fué por ello declarada desierta, teniendo que sustituirse por otra. No había una razón fundamental para esa fiebre de retirar ejemplares, puesto que ningún cambio hubo de operarse en el piso, pero dicha faena trajo por consecuencia que la sexta carrera tomara el lugar de la quinta, y la séptima y final se corrió como sexta.

El jockey S. Greenberg celebró su regreso a las actividades de la pista ganando con Dred Scott, el juvenil 20 a 1 del primer episodio, que los books tan liberalmente cotizaron por sus pobres anteriores demostraciones, y por tener de contrario al favorito de 8 a 5 D-Orsay. Este se entregó a cabriolas al darse la partida, y por ello cubrió la extrema retaguardia. El ganador se vió en apuro para superar a Cameo Kirby, que cerró con tesón finalista Melcher acabó en el show.

Pero el júbilo del jockey Greenber pronto se tornó en nueva pemilla, al imponerle el starter una nueva suspensión de tres dias por desobediencia en la tira.

Princess Virginia, con Hardy al lomo, fué la ganadora del segundo episodio, seguida por Imperial Air y Manager Evers, mientras el favorito Germaine Chauvelot se iba de sendo papelazo, no siendo factor en el recorrido.

Conscience, no obstante haber perdido por nariz, chata, contra Bilson timoneado por el ilustre tocayo por partida doble de John Gilbert, demostró ser con mucho el mejor ejemplar de la tercera justa del programa, motivando su derrota otro ataque bilioso para los que aun se empeñan en jugarle al favorito estando estos en la «muda».

Partiendo con lentitud tras haber sido sorprendido su jinete por el salto de la goma, Conscience fué víctima de seguidos embotellamientos, lo que dio lugar a que lograra conquistar Bilson una delantera con cuatro tamaños enfilada la recta final. Y esta ventaja fué justamente la que necesitó para triunfar Bilson, pues en cuanto a Moore se le ocurrió tirarse por fuera, levantó vapor y fué encimándosele al hijo de Apex con la rapidez del Mauretania, lebrel del mar, dándole caza a un costero de la línea de Pinillos.

Por desgracia para Conscience y su distinguido propietario Don Carlos de la Cerda, faltó una yarda mas para que cristalizara la primera victoria chilena en la Habana del año 1932, y nuevamente fue batido el potro alazán por un adversario inferiosísimo, pero un tanto mejor guiado y bastante mas afortunado.

John Mill, favorito de 4 a 5, cotización esta que en otros tiempos mas felices era suficiente para merecer la jugada de todo el mundo y su tío, venció cómodamente en la quinta, sin que estuviera en serio peligro en momento alguno del recorrido, ocupando los puestos ifreriores Winnie Jo y Croissantanis respectivamente. One Alone volvió a proporcionarle un mal cuarto de hora a sus partidarios quedándose en la tira.

John Mill, tras su éxito, pasó a a la cuadra del gavilán de Smallman, que lo engarzó por la modesta suma de $1.000, en que estaba inscripto para ser reclamado.

Suspendido por mala comprensión el programa sabatino a favor de la Creche y Asilo del Vedado, parece ahora en primer termino como numero extraordinario la carrera de jinetes amateus el 21 del corriente, que cuenta con un premio de una Copa de Plata y una cantidad en efectivo.

Caballos criollos competiran exclusivamente en esta justa, con limite mínimo de peso para los jinetes de 135 libras, y tendrán que someterse a exámen del veterinario de Jockey Clubs los ejemplares que se inscriban para el previo visto bueno, siendo gratis la inscripción, que se admitirá hasta el 18 del mes en curso, pudiendo dirigirse los interesados al señor Antonio Carrillo, James F. Milton o a la oficina del Racing Secretary en Oriental Park.

ACUERDO DE LA PROVINCIAL F. DE FOOT BALL

El Comité Directivo comunica el acuerdo al Sr. Rodríguez Cardín

En la sección Balompié nos referimos a la carta que a continuación publicamos:

«Habana, 4 de febrero de 1932.
Señor Amalio Rodríguez Cardín.
Presente.
Muy señor mío y amigo.

Siendo conocedor de las interesadas y tenaces gestiones por usted realizadas con el fin de hallar una solución definitiva y satisfactoria del conflicto balompédico, a cuya misma finalidad he propendido, inspirado en el mismo anhelo de sinceridad que de tan diversas maneras ha venido usted poniendo de manifiesto, me hallo en el penoso caso de reconocer cómo han resultado infructuosos nuestros buenos oficios, por intervenir en su fracaso factores que en el curso de nuestras cordiales entrevistas, pese a nuestra mutua y mejor voluntad, no ha sido posible amoldarles a lo que de modo fundamental pudiera exigir la razón y la justicia.

Reunidos anoche los componentes de esta Federación para hacerles conocedores del Acta de Fusión y escritos de bases que por su valioso intermedio nos presentó la Federación de Fútbol de la Habana, como medio único de zanjar nuestras diferencias se tomó espontánea y unánimemente el siguiente acuerdo que para su conocimiento le transcribo:

Los miembros integrantes de esta Federación, reunidos en el día de hoy (febrero 3, 1932), después de ser informados de los escritos que por mediación del señor Amalio Rodríguez Cardín, nos han sido entregados, en relación con los métodos a seguir para hallar la fórmula conciliadora entre los clubs de fútbol, se acuerda, sin previa discusión, sentir no poder tomarlos en consideración, por ser inconvenientes e impracticables, así como dar por terminadas todas las gestiones de armonía, por considerar que los puntos en que pretende cimentarla, son una mera negación de los mismos.

Reiterándole mi leal pesar de que nuestros esfuerzos realizados, no hayan dado más opimos frutos, me complazco en testimoniarle la expresión de mi mejor amistad y afecto.

Miguel Fariñas, Secretario.

250,000 PERSONAS FUERON DE BOTELLA A LOS JUEGOS DE BASE BALL EN NEW YORK

NEW YORK, febrero 4.—(AP).—Más de 250,000 personas asistieron a los juegos de base ball en los tres grandes de New York la pasada temporada sin pagar entradas, según descubrió hoy John Heydler presidente de la Liga Nacional, al explicar los planes de la Liga para poner un límite de 500 pases libres a cada club en la próxima temporada.

Aun cuando los clubs de la Liga Americana votaron por reducir a un minimum el número de pases libres, no fijaron un límite, como ha hecho la Liga Nacional.

ANDERSON FIRMO POR UN AÑO PARA DIRIGIR A LOS PLAYERS DEL NOTRE DAME

SOUTH BEND, Ind., febrero 4.—(AP).—Hartley (Hunk) Anderson dirigirá el ejército footballístico de Notre Dame por un año más bajo el título de primer coach, asistido por un trio de estrellas de la campaña de 1931.

FIRMARON SIETE PLAYERS DE LOS NEW YORK YANKEES

NEW YORK, febrero 4.—(AP).—Los Yankees del New York anunciaron hoy haber recibido los contratos de siete players, incluyendo los de dos reclutas de alto precio, Jack Saltzgaver de St. Paul y Frank Crosetti, de los «Seals» de San Francisco.

Los otros que firmaron fueron: Joe Sewell, George Salkirk, Arndt Jorgens, Ivy Paul Andrews y Johnny Murphy.

RESULTADO DE LAS CARRERAS DE AYER

DIA 44. FEBRERO 4 DE 1932. TIEMPO CLARO. PISTA LIGERA

629 ORIENTAL PARK, CUBA — PRIMERA CARRERA— 3 Furlongs — 2YO C&G Maidens — Purse $800 Purse

Ind	Horses	W	PP	St	¼	½	¾	Str	Fin	Jockeys	O	C
615	Dred Scott	118^b	6	1				1^{hd}	1^{hd}	S Greenberg	20	20
587	Cameo Kirby	118	1	2				3^1	2^1	H Louman	8	8
539	Melcher	118^b	8	3				$4^{1½}$	3^{hd}	R Fischer	2	2
587	Dorsays	118	10	10				2½	4^1	F Horn	8-5	1
497	Principality	118	2	4				5^3	5^{hd}	J M Jones	15	15
580	Column Right	118	3	7				6½	6½	L Laurin	5	5
587^3	Panther Rock	118	9	6				7½	7^5	M Dupuy	4	4
615	Edeyess	118	7	5				8^2	$8^{1½}$	H Clements	20	20
587	Willie Billie	118	4	8				9^3	9^1	R Holland	10	10
587	Brownell	118	5	9				10	10	L Hardy	15	15

P 2:34 Off 2:37 Time 24 36 2-5

Premio para el ganador, $625. Ganador, potro de 2 años, hijo de Bleak Servant-Holly Leaf. Propiedad de Pine Tree Farm. Arrancada buena. Ganador bajo el látigo. Place igual. Dred Scott arrancó rápido, se desprendió rreno en todo el recorrido y terminó con resolución. Melcher, bien colocado desde la arrancada, se mantuvo bien. Dorsays saltó al darse la arrancada, se movió con velocidad por la parte exterior y luego se cansó. Principality de Dorsays en la recta y mantuvo alejado a Cameo Kirby. Este ahorró terhizo un buen esfuerzo. Column Right se vió encerrado después de la arrancada. Panther Rock fué empujado hacia atrás.

Dred Scott, $36.80; $9.80; $4.60. Cameo Kirby, $4.80. Melcher, $4.20.

630 ORIENTAL PARK, CUBA — SEGUNDA CARRERA— 6 Furlongs — 4YO&Up — Purse $800 Claiming

Ind	Horses	W	PP	St	¼	½	¾	Str	Fin	Jockeys	O	C
588^2	Princess Virginia	109^b	1	3		2^{hd}	3^{hd}	1^{hd}	1^1	L Hardy	8	4
+ 617	Imperial Air	111^b	8	5		5^{nk}	6^1	$4^{1½}$	2^{hd}	A Cleff	4	5
601^2	Manager Evers	114^b	3	8		7^1	$5^{1½}$	6^2	3^3	R Watson	5	5
601^3	Roger	111^b	7	2		$3^{1½}$	$2^{1½}$	2½	4^2	H Louman	5	5
569^2	Germ Chavelot	*98	6	7		$6^{1½}$	7^4	6^4	$5^{1½}$	R Clemons	7-5	7-5
——	Harbarton	$*106^b$	2	1		1^3	1½	3½	6^2	J Gilbert	20	20
598	Rose Lady	$*104^b$	12	10		8^{hd}	8½	8^4	7^3	R Martin	10	10
+ 581	Ruth Marie	101^b	5	6		4^{hd}	4^{nk}	7^{hd}	$8^{1½}$	T Roderick	15	5
569	Lamkin	$*107^b$	4	9		11^1	11^{hd}	10^{hd}	9½	W Marsh	40	40
+ 581	Mae Price	*98	11	11		9½	10^1	9½	10^{hd}	D Meade	30	30
600	Oregon Citizen	*105	10	12		12	12	11^2	11^3	J Scott.	10	10
162^3	Birdie-Wrack	108	9	4		10^4	9^{hd}	12	12	J Mattioli	20	20

P 3:01 Off 3:01½ Time 23 3-5 47 4-5 1:18 2-5

Premio para el ganador, $625. Ganador, yegua de 6 años, hija de Thunderer Flora McFlinsey. Propiedad de Mrs. C. Blenz. Arrancada buena. Ganador bajo el látigo. Place lo mismo. Princess Virginia corrió pegado a los que marcaban el paso desde la arrancada, se movió con vigor por la parte exterior y en la recta dispuso de los leaders. Imperial Air mejoró su posición, hizo un determinado esfuerzo nn la recta y terminó con velocidad. Manager Evers corrió bien y no tiene excusas. Roger demostró un relámpago de velocidad. Germaine Chauvelot ahorró terreno. Ruth Marie se detuvo cuando la apuraron.

Princess Virginia, $10; $5; $3.40. Imperial Air, $5; $3. M. Evers, $6.80. Reclamable el ganador en $800.

631 ORIENTAL PARK, CUBA — TERCERA CARRERA— 6 Furlongs — 4YO&Up — Purse $800 Claiming

Ind	Horses	W	PP	St	¼	½	¾	Str	Fin	Jockeys	O	C
611^3	Bilson	$*107^b$	6	2		1^1	1^3	1^4	1no	J Gilbert	4	4
611^2	Conscience	108^b	4	8		7^{nk}	6^2	6^{nk}	2^3	G Moore	8-5	8-5
602	Musketeer	$*109^b$	5	4		10^{hd}	7^{hd}	7^1	3^1	W Marsh	8	8
601	Baked Alaska	114^b	8	9		8^{hd}	5½	3^{nk}	4^3	H Louman	8	8
598	Hal Dale	*103	11	1		4^{nk}	2½	$4^{1½}$	5½	R Martin	5	5
563^3	Cecelia Grob	103^b	10	5		3^{hd}	4^{nk}	2½	$6^{1½}$	J Mattioli	10	10
——	Eloise	$*98^b$	7	11		11^3	9^2	8½	7^1	W Privett	15	15
+ 611	Golden Patch	$*101^b$	3	10		5^1	11^2	10^2	8½	F Fellows	30	30
588	Sun Dance	109	12	6		6½	3^{hd}	5½	9^{hd}	O Pernia	20	20
——	Doctor Wilson	$*105^b$	9	12		12	12	11^1	10½	A Rowland	5	5
+ 590	Silver Wave	$*104^b$	1	3		$2^{1½}$	$8^{1½}$	9^{hd}	11^1	L Hardy	20	20
+ ——	Shasta Mint	103	2	7		$9^{1½}$	10^{hd}	12	12	D Meade	5	5

P 3:26 Off 3:29½ Time 23 2-5 47 3-5 1:13

Premio para el ganador, $625. Ganador, jaca de 4 años, hija de Apex-Patagonia III. Propiedad de F. J. Vollmer. Arrancada pobre. Ganador bajo el látigo. Place lo mismo. Bilson corrió más que s ugrupo desde la arranterminó con coraje. Baked Alaska fué adelantando, pero se debilitó en el emcada, tomó una fácil delantera, ahorró terreno y duró lo justo. Conscience, embotellado en toda la travesía, logró desprenderse al ser guiado por fuera en el poste del furlong, y terminó con un estallido de velocidad. Musketeer puje final. Hal Dale rompió rápido y no tuvo incidentes. Cecilia Grob ahorró terreno. Sun Dance se paró al final. Silver Wave corrió bien durante media milla.

Bilson, $14.20; $5.80; $4.60. Conscience, $3.80; $3.40. Musketeer, $6.40. Reclamable el ganador en $800.

632 ORIENTAL PARK, CUBA — CUARTA CARRERA— 5 & 1-2 Furlongs — 3YO — Purse $800 Claiming

Ind	Horses	W	PP	St	¼	½	¾	Str	Fin	Jockeys	O	C
261	Martha D	*103	1	1		1^2	$1^{1½}$	1^2	1^1	J McLaren	8	3
619^2	Consumation	*108	7	4		$5^{1½}$	4^4	$3^{1½}$	$2^{1½}$	J Gilbert	2	3
——	Alcove	$*103^b$	5	2		$3^{1½}$	2½	2½	3^2	R Martin	5	5
505	Stefans Lass	$*106^b$	4	3		2^{hd}	3^2	4^3	4^4	T Roderick	8	10
530	Playing	*106	8	8		$7^{1½}$	7^3	$5^{1½}$	5^3	W Marsh	8	10
571	Thunder Speed	111	10	5		6½	6^{hd}	6^4	6^2	F Horn	10	10
595	Keswick	113	2	7		9^{nk}	9^{nk}	7^3	7^4	M Dupuy	15	20
603	King Booter	113^b	3	10		10	8½	9^1	8^{hd}	R Fischer	30	20
298	Sister Lillie	103	6	9		8^{hd}	10	8^{hd}	9^3	D Meade	15	15
——	Galapan	109^b	9	6		4^1	5½	10	10	O Pernia	6-5	7-5

P 3:53 Off 3:55 Time 23 2-5 47 2-5 1:06 2-5

Premio para el ganador, $625. Ganador, potranca de 3 años, hija de Hourless-Lady Highbrow, propiedad de Mrs. E. Denemark. Arrancada buena. Ganador bajo el látigo. Place lo mismo. Martha D tuvo la mayor velocidad desde la arrancada y se mantuvo bien ante el reto final de Consummation. Este fué cerrando gradualmente y terminó muy rápido. Alcove corrió siempre en buena posición y no tuvo incidentes. Stefan-s Lass se abrió en la recta cuando la apuraron. Playing corrió pareja en todo el viaje. Thunderspeed no tuvo incidente. Galapan se despistó doblando la curva lejana y terminó junto a la cerca de afuera.

Martha D, $8.40; $4.20; $3. Consummation, $3.80; $2.80. Alcove, $3.20. Reclamable el ganador en $1,200.

DECLARED OFF

633 ORIENTAL PARK, CUBA — QUINTA CARRERA— 1 and 1-16 Miles — 4YO&Up — Purse $800 Claiming

634 ORIENTAL PARK, CUBA — SEXTA CARRERA— 1 and 1-16 Miles — 4YO&Up — Purse $800 Claiming

Ind	Horses	W	PP	St	¼	½	¾	Str	Fin	Jockeys	O	C
589^2	John Mill	110^b	7	1	$1^{1½}$	$1^{1½}$	1^2	1^2	$1^{1½}$	M Dupuy	4-5	4-5
613^2	‡Winnie Jo	109	8	4	$5^{1½}$	4^1	4^{hd}	3^3	2^{nk}	J Boucher	4	4
616^2	Croissantania	$*109^b$	3	2	3^4	2^{hd}	2^1	2^{nk}	3^4	W Marsh	10	10
565	Herb Ashby	$*109^b$	2	7	6½	5^{hd}	5^4	4^1	4^3	B Myers	10	10
597	Sothern Cloud	*105	5	5	4½	6^1	6^{nk}	$5^{1½}$	5^1	R Martin	5	5
597^2	Chill Wind	$*105^b$	6	3	2^1	3^4	3½	6^{hd}	6^1	D Meade	5	5
613^3	Ray Ruddy	$*109^b$	1	6	7	7	7	7	7	A Rowland	15	15
570^4	One Alone	*100	4	Left						R Clemons	5	5

P 4:19 Off 4:21½ Time 24 2-5 48 3-5 1:13 4-5 1:40 1:46 3-5

Premio para el ganador, $625. Ganador, jaca de 4 años, hija de Jhon P. Grier-Mill Maid, propiedad de A. Felleteri. Arrancada buena, menos para One Alone. Ganador. Ganador cómodo. Place bajo el látigo. Jhon Mill corrió más que su grupo hasta la primera curva ,fué corrido delante sin apurar y respondió bien en la recta y no corrió peligro. Winnie Jo fué mejorando su posición gradualmente y terminó fuerte por fuera. Croissantanis fué factor preeminente en todo el viaje. Herb Ashby crró una buena brecha. Southern Cloud no tuvo incidente. Chill Wind se paró. One Alone se torció al darse la arrancada.

John Mill, $3.40; $2.60; $2.60. Winne Jo, $3.40. $3. Croissantanis, $9.80. Reclamable el ganador en $1,000.

635 ORIENTAL PARK, CUBA — SEPTIMA CARRERA— 1 and 1-16 Miles — 4YO&Up — Purse $800 Claiming

Ind	Horses	W	PP	St	¼	½	¾	Str	Fin	Jockeys	O	C
618	Czarist	106^b	3	5	5^{hd}	$5^{1½}$	5^{hd}	1^{hd}	1^2	D Meade	3	3
614	Red Likker	$*103^b$	1	8	8	8	8	5^{hd}	2^1	R Martin	5	5
614^2	Lang	$*96^b$	5	3	1½	2^2	1^{hd}	2^{nk}	$3^{1½}$	R Clemons	3	3
597	Eilona	111	7	7	4½	4^1	3^1	$4^{1½}$	4^{hd}	H Louman	10	10
600	Heilbroun	*101	4	6	7^2	$6^{1½}$	4^{hd}	6½	5^2	T Roderick	8	8
618	Supreme Token	108^b	2	2	2^1	1^{hd}	$2^{1½}$	3^1	6^{hd}	M Dupuy	8	8
611^4	Swarm	*101	6	4	3^{nk}	3^{nk}	6^2	7^1	7½	J Gilbert	8	8
578^2	Fair Jean	$*106^b$	8	1	6^3	7^{hd}	7½	8	8	A Gaither	7-5	7-5

P 4:49 Off 4:51½ Time 24 4-5 49 1:14 1:40 1:46 4-5

Premio para el ganador, $625. Ganador, jaca de 9 años, hija de Sand Mole-Odessa, propiedad de J. Lowe. Arrancada buena. Ganador fácil. Place bajo el látigo. Czarist fué corrido sin apurar en buena posición, se movió por fuera de los delanteros en la recta, se alejó y ganó con reservas. Red Likker, distanciado en las primeras etapas, vino con un estallido de velocidad al final. Lang regateó con Supreme Token hasta rendirlo y después se debilitó. Eilona duró más que Heilbroun en el empuje final. Fair Jean no pudo mejorar su posición.

Czarist, $18; $12.60; $. Red Likker, $15.40; $6. Lang, $3.20. Reclamable el ganador en $900.

2 CUCHARADAS DE
Poción 504
Curan las enfermedades secretas
BALSAMICO - RAPIDO - SEGURO

M.E.C.D. 2016

Miramar Yacht Club se Anotó el Primer Triunfo en las Regatas

Otro Producto de las Sucursales del San Luis Reportará en la Primavera; se Trata del Joven Lanzador J. Carleton

Procede del Houston de la liga de Texas y sólo cuenta 26 años. Joyner White es un oufielder muy veloz que han adquirido los Tigres del Detroit y que también viene de Texas. Preocupan ahora los corredores

(Por Humberto Pi MUÑOZ)

La reciente adquisición de James O. (Tex) Carleton, por los Cardenales de San Luis, fortalecerá mucho al ya espléndido pitching staff de los Campeones del Mundo. Si el joven Tex se comporta de acuerdo con la fama de que viene precedido de la Liga de Texas, los Pájaros Rojos habrán topado con un hurler de las condiciones del consagrado Paul Derringer.

Carleton nació en una pequeña ciudad del Estado de Texas, el 19 de agosto de 1906. Sus primeras armas como player profesional las hizo en un club llamado Texarkana, de la East Texas League, al que dedicó todas sus energías tras de abandonar las aulas de la Universidad Cristiana de Texas. Al año siguiente fué enviado al Syracuse, pero parece que la fortuna no le ayudó, pues pronto quedó libre. Y en su nuevo club Austin registró una campaña regular, después de la cual fué despachado con destino al Houston. En 1927 fué vuelto a ser adquirido por el Syracuse, de donde saltó al Rochester, de la Asociación Americana. Ahí estuvo hasta el 1930, año en que logró el espléndido pitching average de 500; pero fué en la última contienda cuando la labor de Carleton alcanzó el mayor esplendor. Vistiendo el uniforme del Houston, por tercera ocasión, tuvo la gloria de dejar en cero hit al Toronto, uno de los mejores del circuito.

Actualmente, el muchacho parece encaminado a convertirse en una estrella, y nadie se debe sorprender si eso llegara a ocurrir.

JOYNER WHITE, DIGNO RIVAL DE BEN CHAPMAN

Cuando se inicien las pruebas de entrenamiento en Palo Alto, Cal., los Tigres del Detroit tendrán entre ellos a un novel outfielder de gran promesa. Su nombre es Joyner White, que procede como Carleton, de la Liga de Texas.

Jugó últimamente con el club Beaumont, en donde desarrolló una excepcional velocidad en las bases. Estafó 52 almohadas, que lo acreditan de antemano como digno rival de Ben Chapman, Roy Johnson, Burns y otros meteoros de la Liga Americana. White no estuvo del todo mal al bate, y aunque su average de 298 no lo garantiza como gran batsman, sus 23 three baggers son un fiel exponente de que el joven tampoco es muy manso que digamos Además, debemos saber que el club que quedó a la cabeza del batting colectivo logró una marca de 282, mientras su novena del Houston quedaba detrás con 265. Estos números son una prueba muy clara de la calidad de los pitchers «tejanos».

Los amigos y admiradores de Joyner White, pretenden presentarlo en las Mayores como a un nuevo Ty Cobb. En realidad, sus sensacionales performances del año pasado, así como las del penúltimo con el Fort Smith, de la Western Association, en que cristalizó 43 robos, nos hace figurar al joven White con algo del prestigio del inolvidable Melocotón de Georgia.

Joyner formó parte por primera vez de un team profesional de base ball, cuando fué contratado por el Carrollton, en 1928; entonces sólo contaba 18 años.

En 1929 desempeñó el jardín derecho del Fort Smith, y en 1930 pasó al Evansville, en donde figuró hasta que fué adquirido recientemente por los Tigres de Bocky Harris.

Como se ve, los magnates beseboleros ya no prestan toda su atención a los jonroneros. El resultado económico que dió a los Yankees la posesión de Chapman; así como el que seguramente dará a los Cardenales la presencia en su line up de Pepper Martin, está haciendo girar la inteligente mirada de águila de los dueños de clubs.

Todos quieren encontrar nuevos Ty Cobbs, ¿quién lo negaría?, que hagan rabiar de gozo a las compactas muchedumbres que pagan por verlos.

Es que se abre una nueva era en el base ball moderno, o es que sólo retrocedemos a los tiempos pretéritos. Quién lo sabe; pero mientras tanto, demos tiempo al tiempo, porque él solo nos hará ver la cruzada, que se vislumbra, contra el juego, que ya cansa, de la bola viva.

Geo. Grantham Vendido a los Reds del Cinci

Es uno de los dos players del gran team Pirata de 1925 que aún quedaba en el Pittsburgh

PITTSBURGH, febrero 4.—(AP).—Las sombras de aquella banda de Bucaneros que trajo el oro de las series mundiales a Pittsburgh en 1925, se perdieron hoy en el viento helado que azotaba a Forbes Field

George Grantham, veterano infielder, fué vendido a los Reds del Cincinnati.

De los vencedores de 1925 solamente el capitán Pie Traynor y el pitcher Ray Kremer siguen en el club.

Grantham llegó a los Piratas en un cambio que causó gran revolución en 1924.

El Pittsburgh dió al short stop Rabbit Maranville, el pitcher Wilbur Cooper y el inicialista Charley Grimm a los Cubs, por Granthan, Vic Aldrige y el inicialista Al Neihaus.

Este último no pudo dar la talla y cayó en las menores. Aldridge tuvo varias temporadas buenas aquí antes de que tuvieran que desecharlo, pero Grantham se mantuvo.

Los records Piratas demuestran que jugó todas las posiciones del infield. También en varias ocasines se le vió jugando en el outfield.

En años recientes perdió mucha velocidad y el manager George Gibson sugirió que un cambio de escenario tal vez le haría volver a sus días grandes.

Grantham brilló en la campaña de 1925 que vió a los Bucaneros conquistar el primer lugar de su liga en el otoño, llevar la bandera a Washington y allí acabar con los Senadores en una de las series mundiales más sensacionales jamás jugadas.

PHOENIX, Ari, febrer 4.—(AP).—George Grantham, infielder de los Piratas del Pittsburgh, cuya venta a los Reds del Cincinnati fué anunciada hoy, dijo que le agrada ir a los Rojos, si «las condiciones que le ofrecen son satisfactorias».

«Dan Howley manager de los Reds, es un buen amigo mío y me agradaría jugar para él», dijo.

Grantham descubrió que un contrato que le ofreció el Pittsburgh era poco satisfactorio y que lo devolvió.

Babe Ruth Salió Para el Sur Iniciando Así el Desfile de Players Para las Prácticas

Espera que los Yankees tengan un gran año, ayudados por el buen pitching de Vernon Gómez. Confía en que Vernon igualará a Grove. Legalizarán las apuestas mutuas en New York

(De nuestra redacción en Nueva York—por hilo directo).—Febrero 4. —Babe Ruth está en camino de St. Petersburg. Salió en auto con su esposa y con Lary Flynn. Detrás de Babe Ruth va el corresponsal del DIARIO DE LA MARINA.

Estos viajes de Nueva York a la Florida en febrero son en cierto modo la iniciación de la temporada de baseball. Cuando Babe Ruth sale para el Sur en su elegante «Cord» es como si realmente se lanzara la primera bola de la temporada. El inmenso bambino antes de comenzar a entrenarse acostumbra dedicar unos días al golf para dar alguna elasticidad a esos músculos que han estado inactivos durante el invierno.

«Si Joe McCarthy quiere el campeonato este año, lo conseguiremos» dijo Babe Ruth antes de partir «Este va a ser el año de los Yankees. Con ese zurdo Vernon Gómez creo que vamos a tener este año un pitcher tan bueno con Lefty Grove. El año pasado Gómez casi llegó a igualar el espléndido record de Grove. Vernon está mejor este año que el pasado. Es un gran Pitcher y no tenga duda de ello».

«Lou Gehrig saldrá dentro de unos días para St. Pettersburg y el 22 de este mes ya nos habremos reunido unos cuantos en el Campo de entrenamiento y las cosas marcharán mejor. Comenzaremos a entrenarnos con un poquito de poker y un poquito de gimnasia. Voy a hacer el viaje descansado. No quiero tener que ir a toda velocidad como en cierta ocasión, cuando tuvimos que hacer las 1,500 millas que separan a Nueva York de St. Petersburg en tres días. Fué un viaje lleno de ansiedad y desde entonces acostumbro salir temprano para ir descansando y admirando la topografía del Sur».

Detrás de Babe Ruth va este corresponsal por esa misma carretera. Saldremos mañana por la mañana y nos detendremos en Washington para ver como va nuestro amigo Walter Johnson y cuales son los planes de los Senadores para este año. Luego continuaremos viaje hacia la tierra del Sol amado.

Posiblemente nos detendremos en Daytona Beach, para ver a Sir Malcolm Campbell en su carrera tratando de establecer un record nuevo de velocidad.

El año pasado tuvimos el privilegio de acompañar a Campbell en un número de pruebas adelantadas en su famoso «Blue Bird». El calor de los motores era tal que el «Hood» o sea la tapa del motor se carbonizó. Este corresponsal se asustó. Creía que el motor iba a volar. Pero Campbell solamente se sonrió. «Este motor trabaja mucho mejor cuando está bien caliente—dijo y apretando el acelerador del motor, se desbocó y el humo salía como de una chimenea. Un olor a aceite quemado trascendía la atmósfera. Y el pájaro azul volaba por encima de esa arena blanca de coquilla de la playa. Aquel día Campbell hizo un promedio menor de 200 millas. Yo creía que era lo más ligero que se podría ir.

«Es una prueba y no he apretado el acelerador más que hasta la mitad —dijo Campbell— Creo que podré hacer 250 millas. Y efectivamente, el día de la prueba el Pájaro Azul pasó por la pista marcada electricamente a razón de 243 millas por hora.

O—O

Me acaban de decir que se está luchando por legalizar en Nueva York el llamado «Pari Mutuel». Si la legislatura aprueba el proyecto de ley, permitiendo las apuestas en las máquinas «Pari Mutuel» creo que Nueva York será la capital del hipódromo como actualmente lo es la capital del box y otros deportes.

En Nueva York anualmente se apuestan millones de pesos a los potros. Las apuestas se hacen clandestinamente por medio de agentes de apuestas que en la jerigonza del sport se llaman «Bookies». Muy amenudo los «Bookies» son hampones que aceptan el dinero para las apuestas y si el potro favorito gana, se largan con el dinero y los apostadores se quedan con un palmo de narices

Se juran venganzas y el día menos pensado el «Bookie» aparece con balazos en el cuerpo en una acera de la ciudad. Las investigaciones policiales se llevan a cabo. Nadie sabe lo que pasó y los periódicos publican noticias así: «Anoche fué hallado muerto a balazos un desconocido. Se cree que la victima haya sido vendedor de aguardientes de contrabando». Y así docenas de crímenes se atribuyen anualmente al aguardiente cuando en realidad se deben a los caballos. O mejor aún a la falta de «Pari Mutuel» legalizado.

Porque aunque las leyes nos quieran hacer santos, siempre seremos diablos. Y cunado se nos prohibe beber Brandy, bebemos «Hooch», y cuando se nos prohibe jugar al azar y se nos prohiben las loterías, jugemos ocultmaente a la bolita, a los caballos, a los boxeadores, a la bolsa y hasta he sabido que ya hay Pools sobre el tiempo y sobre la temperatura probable en determinada hora del día siguiente.

Y las loterías no dejan de hacer su agosto en nuestro medio ambiente. Porque si bien la ley no las permite se venden constantemente billetes de los «Sweepstakes» ingleses, alemanes y hasta checoeslavos».

Hoy por hoy las apuestas más grandes se están haciendo sobre la posibilidad de guerra en el Oriente.

Comenzó Bien la Olimpíada Para Estados Unidos

Vencieron por dos ocasiones el primer día en Lake Placid. Un nuevo record en los 1500 mtros.

Por Edward J. Neil

LAKE PLACID, febrero 4—AP.—Volando a través de un recio vendabal y de una tormenta de nieve, Slim Irving Jafee, veterano de New York, finalizó hoy un trabajo que comenzó hace cuatro años en St Moritz y agregó un brillante final al día de dominio americano en el comienzo de los juegos olímpicos invernales de 1932.

Deslizándose por entre el frío y la tempestad, Jafee salió de donde nadie lo esperaba en las últimas cien yardas de los 5,000 metros para destronar a un campeón defensor, Ivar Ballangrud de Noruega, quitar el título por unas pulgadas a un compañero de team, Eddie Murphy, de Chicago y unirse en el grupo de los victoriosos del día a Jack Shea, ganador del campeonato de los 500 metros, en las primeras horas del día.

Su maravillosa demostración de velocidad, cuando ya parecía fuera de combate, puso en el tope del mastil por segunda en el día la bandera americana.

Esta noche Jafee er aun favorito notable para la justa de 10,000 metros del sábado, ya que a Shea se le considera un ganador seguro en los finales de 1.500 metros de mañana y los Estados Unidos lucen asegurados como triunfadores por vez primera en una Olimpiadas invernales.

La única derrota americana en el día, fué la victoria del Canada sobre el team de los Estados Unidos, 2-1, mientras Alemania vencía a Polonia con el mismo score.

El tiempo de Jafee fué de 9 minutos 40 8-10 segundos, que no amenazó el record mundial de 8.21.6 poseido por Ballangrud, pero a Shea se le acredita un nuevo record olímpico.

Lo mejor que pudo hacer Ballangrud hoy fué quedar a cinco yardas detrás del ganador, mientras Evensen, buscando otro título para sustituir al que le arrebatara Shea, terminó unas pulgadas más atrás en sexto puesto.

Puede Romperse el Record Mundial del Salto Alto con Garrocha Mañana en el Track Meet del Madison Square Garden

Los más notables atetas americanos participarán en las justas combinadas por el Millrose Athletic Club de New York. 130,000 personas practican deportes en México. El basket ball tienen allí muchos fanáticos

(Por PEDRO GALIANA)

El record mundial del salto con garrocha, reconocido oficialmente como de 14 pies, 1 pulgada, estará en peligro de ser barrido cuando Fred Sturdy, Thomas Warner y Barney Berlinger se enfrenten en las competencias indoors (bajo techo) que ha organizado el Millrose Athletic Club para celebrarlas en el redondel del Madison Square Garden mañana sábado día 6.

Sturdy, que alcanzó su mejor forma demasiado tarde para integrar el team Olimpico de 1928, ha ido mejorando poco a poco, y como ahora parece encontrarse en el «top» de sus facultades, nada tiene de particular que pueda llegar a los 14 pies, 6 pulgadas en las pruebas del Millrose.

Guy Fred ha ganado 41 de sus últimas 43 competencias, ni ha sido vencido en los tres últimos meetings techados que se han efectuado en New York. Además, actualmente tiene 23 años, lo que indica que está en la plenitud de sus facultades.

Warner, su más fuerte rival en el meet, no ha sido vencido todavía en ninguna competencia intercolegial, habiendo terminado empatado en primer lugar en las justas de 1929 con un salto de 13 pies, 8 7-8 pulgadas. En 1930 ganó con una marca de 13.9 y el año pasado empató con Graber, de la Universidad de Southern California y Verne Mc Dermont, de Illinois, con un salto de 13 pies, 10 5-16 pulgadas.

Mientras Cuba sigue dormida sobre sus laureles, olvidándose que necesita practicar constantemente los deportes para ayudar al mejoramiento de la raza, «tal como lo soñaron los apóstoles», Méjico, a quien vencimos en los Segundos Juegos Deportivos Centro-Americanos realiza toda clase de esfuerzos para intensificar sus deportes, y he aquí, para interés de todos, un censo curioso de sus actividades:

Según este censo, 136,000 personas practican deportes en todo Méjico, perteneciendo 21,501 personas de ese grupo al sexo femenino. En el Distrito Central solamente 2,316 mujeres juegan basket ball. 1,715 se dedican al baseball en los distintos play grounds de la ciudad, más de mil se ejercitan en la natación y 703 hacen diaria invasión a los courts de tennis.

El basket ball, según el censo, es el más popular de todos los deportes que se practican en Méjico. Más de 31,512 jugadores de todas clases lo practican, dando así una superioridad numérica formidable al sport. Los demás sostienen el siguiente promedio:

Baseball	19.758
Balompié	15.917
Volley ball	11.209
Natación	7.567
Futbol americano	285

Esta proporción solo comprende a los atletas que radican en Ciudad Mejico, que tiene una población de un millón doscientos mil habitantes, con 535 sociedades deportivas y 46 balnearios.

Cuando tendremos nosotros una proporción por el estilo?

Se habla de que Kid Chocolate es un modelo en lo que se relaciona a saber sacarle buen provecho a lo que gana en el ring, llegándose al extremo de afirmar que el Kid podrá retirarse dentro de poco del boxeo con una fortuna de mas de 100.000 pesos.

Si esto es cierto, ¿que hemos de decir de Tony Canzonery, actual campeón mundial de los pesos ligeros? Tony, vencedor de Kid es una pelea que todavía provoca comentarios, ha ahorrado mas de 350,000 pesos desde que ingresó en el pugilismo, que fué cuando tenia 15 años, y tiene todo ese dinero invertido en bonos y acciones y en solares. Hasta ahora, para suerte suya, ningún «golpe de estado» de Wall Street le ha tocado de cerca, y eso que se ha visto envuelto en varios pánico.

Recientemente, Tony apareció en un programa con Louis Kid Kaplan, que ha tenido mas mala suerte que él. En la última «baja de valores» de la bolsa perdió 200,000 pesos.

¿Qué meritos tiene Jimmy Wilson, veterano receptor de los Cardenales para hablar sobre el posible exito de un lanzador? Muchos, ¿verdad? Pues bien, oigan lo que dice Jimmy respecto al ingreso de Sir Burleigh Grimes en el equipo de los Cubs:

«El ingreso de Grimes en el equipo de Honrsby hará a los Oseznos muy peligrosos para la próxima temporada,—dile Wilson. «Todos los players del team rival son enemigos de Burleigh mientras se efectua un game, y de ahí que sus apariciones en el box sea siempre temidas. Burleigh es lo que nosotros llamamos un «peleador» en el baseball. No le gusta perder y se enfurece cada pez que ve que uno de sus compañeros no pone mucho interés en el juego. Esto lo sé por experiencia. Yo he sido su catcher en los últimos dos años y puedo asegurarles que en su brazo derecho hay todavía material para triunfar. Para mi ha de ser una ayuda considerable a los Cubs».

Hace poco en un juego celebrado en Olivet, un pueblecito del estado de Michigan, dos teams de basket ball, —el Olive y el Central State College, tuvieron que suspender su choque después de haberse jugado el tercer período adicional de cinco minutos, por haberse desmayado varios jugadores de los dos teams. El score estaba a 40 iguales.

Raal Pagó $971 en Place por un Boleto de $2.00

Este es el dividendo mayor que se recuerda. Panetian venció en la carrera estelar del día

NEW YORK, febrero 4.—AP.—Panetian de George D. Widener, realizó un brillante esfuerzo en el Long Key Handicap en Hialeah Park hoy para vengar su derrota anterior a manos de del relámpago occidental, don León propiedad del establo de R. V. Collins.

Perfectamente montado por Bobby Leischmann Panetian, aún cuando fué poco considerado en las apuestas, resultó con mucho el mejor. Mantenido cerca del marcador del paso, don León, Panetian se acercó un poco más al favorito por fuera en la curva y luego facilmente se colocó al frente, para ganar La jaca ganadora sacó tres largos al segundo, con Helianthus, a tres cuartos de cuerpo en tercer lugar.

Panetian pagó $15.40 por cada dos pesos y estableció un nuevo record del track, en 1.10 2-5 para los seis furlongs.

Tal vez el mayor dividendo que se recuerda en un track, se pagó en la primera justa de Hialeach, cuando Baal, de John Edwards, terminó segundo y pagó $791.10 por cada dos pesos. Enshow pagó $248.30 y de haber ganado hubiera dado un dividendo de $2.428.50.

Walter Johnson Considera a Lefty Grove y a Grover Alexander los Mejores Pitchers de las Mayores

Cree Sir Walter que no han existido dos hurlers de más puntería que estos dos ases. Teme, sin embargo, que el zurdo de los Atléticos no dure mucho tiempo

(Por D. WALTERS)

Por el hilo directo. Febrero 4. Walter Johnson es tal vez la figura más popular en el cónclave Presidentes, Vicepresidentes, Pilotos y otros conectados con el base ball organizado que actualmente está en conferencia en New York.

Cuando se habla con un pitcher del calibre de Walter Johnson, que por tantos años ocupó la primera plana en el base ball y que todavía al frente de los Washington Senators mantiene su reputación intacta, es natural que la conversación recaiga sobre pitchers. Es difícil, sin embargo, saber a ciencia cierta, si Johnson juzga bien a los pitchers del día porque el famoso veterano es demasiado modesto.

La conversación hoy recayó sobre la habilidad de los pitchers modernos. ¿Y usted mister Johnson?—se le preguntó—a qué pitchers prefiere hoy?

—«En mi club hay buenos pitchers—comenzó Walters—pero Lefty Grove... daría yo cualquier cosa por tener el brazo de Grove...—Johnson titubeó como si midiera sus frases. Luego agregó:

Grovery Alexander y Lefty Grove han sido los mejores pitchers del base ball en mi opinión».

Walter en su modestia se olvida de mencionar que estos dos famosos lanzadores no son considerados por los expertos del día, tan buenos como lo era él cuando acostumbraba a lanzar rápidas y curvas para que Gabby Street las cogiera.

«Lo que me temo—continó Johnson—es que Grove no dure mucho tiempo. Verá usted; Grove tiene la costumbre de lanzar sus rápidas al medio del cuerpo, donde precisamente son más fáciles de batear. Nadie las batea porque nadie las ve; Grove imprime a la bola la misma fuerza que el cañón imprime a la bala. Se ve salir del guante del pitcher; se oye llegar a la trocha. Pero aparentemente el estampido y la lanzada son simultáneos. Nunca ha habido quien dispare una bola tan rápidamente como Lefty Grove.

«Alexander duró mucho tiempo porque acostumbraba curvear un poco sus rápidas y naturalmente caían algo bajas. Por eso eran tan difíciles de batear. Grove las tira al centro, y por eso creo que no hay quien tenga la fuerza de brazo de Lefty Grove. Si yo hubiera tenido ese brazo...»

Johnson nunca habla de sí mismo. No lo hizo cuando estaba en su apogeo y ahora no le gusta hacer reminiscencias. Pero Joe Williams, el cronista del Telegram, agregó: «Y usted, Johnson, las tiraba por arriba y por eso duró tanto».

Walter se sonrió. «Pero por qué meterme a mí cuando se está hablando de Grover Alexander y de Lefty Grove. Nunca ha habido pitchers iguales a ellos».

Tal vez los cubanos aficionados al box se hayan olvidado de Armand Emanuel, aquel joven abogado que Jack Dempsey lanzó al ring hace algunos años. Comenzó como un huracán y se creía que en el leguleyo convertido en boxer estaba un campeón en embrión. Dió una pelea fenomenal a Tommy Loughan y venció a muchos de los mejores pugilistas de hace tres años. Luego fué noqueado por Mickey Walker y no se oyó hablar más de él.

Charley Harvey—el bigotudo y simpático viejo Harvey, que controla los destinos pugilísticos de Esteban Hamas, otro producto universitario convertido en boxeador, dice que su protegido va a noquear a Emanuel el 16 de febrero.

Harvey, Hamas y Max Baer salieron para el Pacífico en el mismo tren. Harvey dice que si Hamas noquea a Emanuel «como lo noqueará», en seguida peleará con Baer. Baer tiene una cita con Ernie Schaff quien según las leyes naturales deberá vencer sin dificultad a Paulino Uzcudun este viernes en el Garden, pero según Harvey, Hamas peleará con Baer antes de Schaaf.

«Y luego—continúa el bigotudo manager—Hamas peleará con Schaaf o Paulino y estará en posición para entrar en la rueda de aspirantes al campeonato. Y si Dempsey quiere pelear también... no estamos excluyendo a nadie».

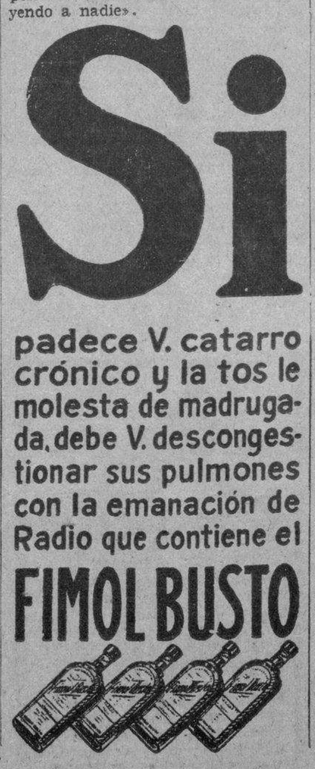

EL AURRERA V GANO LA PRIMERA REGATA DE VELA

Diez y seis balandros Star Class dieron comienzo en la mañana de ayer a las competencias invernales de vela en aguas del litoral habanero. La caravana fué nutrida, doce yates cubanos y cuatro americanos rindieron su primera jornada por la copa Bacardí en «open entry race», es decir, en regata abierta.

La salida se dió a las 10 y media de la mañana con buen tiempo sobre la ruta número dos y partiendo de la desembocadura del río Almendares a la boya de la entrada del puerto formando un triángulo cuyo ángulo central se fijaba frente al parque de Maceo.

En primer lugar quedó el Aurrerá V que llevaba a Cárdenas de piloto y al gran Ramoncito Gómez, el «rey de la leña» de grumete y uno de nuestros más expertos yachtmen, pues con Ramoncito a bordo de cualquier barco el patrón tiene muy poco que hacer. El Aurrerá V que es casi siempre piloteado por su capitán, el insumergible vizcaitarra de la playa de Marianao, Miguel de Sena, se encuentra enrolado en la matrícula del Miramar Yacht Club.

Hoy se comenzará a correr la copa Cuba en cuya regata estaremos representados por el Aurrerá V y por el Jibaro, ambos barcos de la Flota de la Habana, siendo los barcos contrarios el Moonshine, Curlew, Winsome y Okla III, representantes de otros tantos yachts clubs norteños. El sábado será la segunda regata por el trofeo Bacardí.

He aquí el resultado de la regata de ayer:

Yacht	Club	Patrón y tripulantes	H.	M.	S.
AURRERA V	MYC	C. de Cárdenas-R. Gómez	12	36	29
MOONSHINE		D. Atwater--Ch. Lawton	12	36	40
CURLEW		H. Ludeke-J. Atkin	12	41	50
ALMENDARES III	HYC	P. Schellens-W. Skilton	12	42	21
JIBARO	MYC	C. Fuentes-J. Warner	12	42	23
TONINA	HYC	J. C. Washington-A. Maciá	12	42	55
COCO	HYC	A. Collazo-A. Durland	12	45	31
DELFIN	HYC	G. Patterson-G. Ashley	12	46	01
MAMBI	HYC	M. A. Riva-A. Aixalá	12	46	57
WINSOME		H. Edwards-G. Godwin	12	47	25
ELLEN II	MYC	E. Gamba-J. Flexer	12	51	04
OKLA III		P. J. Bauer-F. Bauer	12	57	15
YUYU	AYC	J. D. Freyre-G. Descamps	1	12	10
MARA	HYC	F. Brú-G. Carricaburu	1	12	51
MAYARI	MYC	J. L. Isasi-R. Posso, Jr.	1	20	16
LIA III	MYC	J. E. Gorrín-J. Kates, Jr.	Se retiró		

OTRA VICTORIA DEL CLUB «VISTA ALEGRE»

El pasado domingo 31, se celebró un gran juego de base ball entre Alquizar y Vista Alegre de Bejucal. El match resultó una fiesta de bateadores triunfando las «panteras» bejucaleñas de manera sensacional y aumentando a Siete las victorias consecutivas.

Perdomo, center feild del Vista Alegré, dió un home run con dos en bases. Basilio Rojas, hizo filigranas en la primera base, recibiendo los «tiros» de Gerardo Delgado, José Borrego y Panchito Sierra.

El Vista alegre desea ponerse al habla con el señor Emilio de Armas de Santa Clara, pues se trata de un asunto de suma importancia. El señor de Armas puede dirigirse a Ricardo Delgado, Serrano 93, A Santos Suárez

	C.	H.	E.
Alquizar	8	13	3
Vista Alegre	10	16	1

NOS VISITO ARCADIO OLIVA, PROMOTOR DE BOXEO EN CAIBARIEN

Anoche tuvimos el gusto de recibir en nuestra redacción, al popular concejal y promotor de boxeo de Caibarién, señor Arcadio Oliva, que viene a esta capital a contratar los servicios de algunos boxeadores y pasarse unas buenas vacaciones.

Al señor Oliva le acompañaban Willy del Pino, Cuco Sánchez y Oscar Rojas. Más adelante trataremos ampliamente de los proyectos de Oliva en Caibarién sobre el boxeo.

Baby Manuel Tendrá Mañana un Fuerte Contrario en Torregrosa "al Batirse en Miramar Garden"

El vencedor de este encuentro se las verá con Frank Cruz. Kid Calixto será contrario del bizco Herrera en otro estelar. También se batirá el Mudito de Casa Banca con Rivera

Terminarán esta tarde su entrenamiento, quedando listos para entrar en acción los boxers que mañana van a contender en Miramar

JOAQUIN TORREGROSA, que se batirá mañana en star bout con Baby Manuel en Miramar Garden.

Garden. La mayoría de ellos ha realizado su preparación en la misma Arena, que será escenario de la batalla y así los fanáticos pudieron comprobar su excelente forma.

Se trata en realidad de hombres plenos de energías y de aspiraciones, que sueñan—quien más quien menos—con la conquista de la gloria y la fortuna por el esfuerzo personal.

Baby Manuel ha gustado extraordinariamente. Aunque según el mismo ha dicho, «no quiere soltarse», muchas veces en el fragor de la lucha hizo exposición de su formidable pegada y de la agilidad, el waiving estupendo y el footwork perfecto de un boxeador de su calibre.

Torregrosa, su fuerte antagonista, es un muchacho habituado a tomar las cosas filosóficamente y consciente de sus propios méritos llega al caso de sonreir irónicamente cuando alguno va a «contarle» las proezas de Manuel.

«Dentro de mi peso»—dice Torregrosa—a nadie temo» y esa convicción, en un atleta de su edad y de sus condiciones, tiene más elocuencia que cuanto él pudiera expresar.

El vencedor del bout estelar de mañana se batirá con Fran Cruz, siendo éste un poderoso acicate para los contendientes.

EL TERREMOTO ORIENTAL

Uno de los hombres a quien más se ha observado, tanto por el fanatismo como por la crítica, es a Kid Calixto, más conocido por el Terremoto Oriental. El adversario del Bizco Herrera—que inicia su come back frente a este poderoso pegador, luce como algo muy serio. Su dificultad ha consistido en encontrar sparring partners dentro de su división y ha tenido que recurrir a welters y middle weights para realizarlo.

Dirigido por Kid Chocolate que tiene en él fundadas grandes esperanzas, el pequeño y valentinesco Gerardo Cordo ha sido la sensación del training camp. Todos los golpes del campeón mundial junior light weight han sido asimilados por él y luce como una edición pequeña y clara, del gran muchacho de Pincho. Cordo se enfrentará con Gabino Alvarez el campeón amateur, que es otro gran estilista y esa pelea es acaso la más interesante del soberbio programa combinado por Tony Cuervo. El primer preliminar está a cargo del jockey Bardales y Kid Ramoncito, estrellas en su división Bardales quiso presentarse en un preliminar, dando un ejemplo de modestia, pero muy pronto hemos de verlo en peleas estelares.

El otro star bout de la noche es ya conocido por los fanáticos que deseaban verlo repetido: José Gandón, el Mudito de Casa Blanca, el Martín Pérez de los peso ligero, contra Ramón Rivera Martínez. Recuerdos imborrables dejaron estos muchachos al batirse por primera vez y ahora en su segundo encuentro habrán de ofrecer otra demostración maravillosa de coraje.

Un programa estupendo repetimos un programa que es a la base de cincuenta y cinco centavos la grada.

ALEKHINE SE APUNTO UN JUEGO MAS EN EL TORNEO DE AJEDREZ DE LONDRES

LONDRES, febrero 4.—(AP).—El cuarto round del torneo de ajedrez del Central Hall, Westminster, se jugó hoy. El doctor Alekhine de Francia se anotó su cuarto triunfo y Miss Vera Menchik, de Checoeslovaquia, conquistó su primera victoria.

Los resultados fueron:

Miss Menchik, de Checoeslovaquia, derrotó a Thomas de Inglaterra.

Winter, de Inglaterra, vs. Floh, de Checoeslovaquia, suspendido.

Milner-Barry, de Inglaterra, perdió con Alekhine, de Fancia.

Buerger, de Inglaterra, entabló con Maroczy, de Hungría.

Kashdan, de los Estados Unidos, vs. Tartakower, de Polonia, suspendido.

Koltanowski de Bélgica, vs. Sultan Khan, de la India, suspendido.

Los leaders son:

Alekhine 4 ganados y 0 perdidos, Kashdan, 3 y 0; Flohr, 2 y media y medio; Tartakower, 2 y 1; Maroczy, 2 y 2.

Jim Thorpe ha sido considerado siempre el «atleta mas notable de América», sin embargo, jugando baseball, Jimmy jamás pudo batearle a una curva. Esto fué lo que le hizo salir de las mayores.

Apuestan a Que Chocolate Gana Por "Via Rápida"

Los sparring rehuyen enfrentarse al boxer que se bate con Aguiar

El entusiasmo despertado por el próximo encuentro de Chocolate Reglano con Luis Kid Aguiar se hizo patente con la cantidad de fanáticos que asistieron ayer a presenciar la preparación del ahijado de Pincho Gutiérrez.

El problema de los sparring partners fué confrontado por el reglanito que después de su victoria por knock out fulminante sobre Joe Coego, se ha hecho un hombre temible.

Durante las horas de la tarde se concertó una apuesta de cien dollars al triunfo por knock out de Chocolate, ya que el manager de Aguiar entiende que no sólo no será noqueado su muchacho, sino que derrotará al ídolo del pueblo ultramarino.

Esta pelea se efectuará el domingo por la noche en Miramar Garden, sirviendo de magno esplendor al programa combinado que es de calidad.

El semi-final (un verdadero star bout a seis rounds) está a cargo de dos boxers popularísimos, Young Gallard el primo de Charol y Sonny Boy, que tiene en su haber unas tablas con el Mudito de Casa Blanca.

Tomá Barredo se batirá con Manuel de León en el semi-final. Este último es algo serio. Su pelea tablas contra Koli-Kolo le valió una reputación firmemente conquistada.

Los preliminares son calientes: Julio Recio y Johnny Laredada, que han dado quehacer a los primeros fly weights de Cuba; y Paulino Dieguez, de Lawton, vencedor de Sarria González y Montero contra Manuel Vázquez, quien dió una sensacional batalla a Gallard.

VENCE EL VEDADO TENNIS AL ATLETICO DEL VEDADO CON ANOTACION DE 1 X 0

El pasado domingo por la mañana y en los hermosos grounds de los Marqueses, se celebró un emocionante game de base-ball entre los teams del Vedado Tennis y el Club Atlético del Vedado, obteniendo los primeros una victoria muy apretada, pues el score 1-0 es una palpable demostración de lo que decimos El «Chino» O-Farrill se presentó en uno de sus mejores días, haciendo abanicar la brisa continuamente a los mejores hittres del Tennis. La solitaria carrera que dió el triunfo a los azules, fué hecha en el primer episodio cuando Gallardo y Bernal ligaron un two bagger y un hit respectivamente. Después de eso solo pudieron conectar tres hits muy aislados. El Bambino Espinosa permaneció mudo en el uso de la jeringuilla.

Se conectaron cinco indiscutibles por cada bando, pero la defensa del C. A. V del Vedado, lució superior. El serpentinero Leo Ruisánchez se comportó muy bien, logró amarrar corto a los mejores bateadores rivales.

Con esta victoria el Vedado solo ha logrado ponerse a 29 iguales con C. A. V. ya que los últimos consiguieron ultimamente otro triunfo sobre ellos.

El entrante sábado los altéticos reapareceran en Almendares Park batiéndose contra el Cubaneleco.

ANOTACION POR ENTRADAS

V. T. C.	100	000	000	1	5	1
C. A. V.	000	000	000	0	5	0

BATERIAS:—Por el VTC, Consuegra, Ruisánchez; por el CAV, Coyula, O-Farrill.

M.E.C.D. 2016

MATANCERAS

EN VISPERAS

De un reinado.

Del de Momo, que se inicia mañana sábado con el primer baile de carnaval que ofrece en sus salones el Liceo.

Al siguiente día—domingo—abre sus salones el Casino para rendir pleitesía a la careta y tendremos después, en el Tennis de la Playa, dos bailes de disfraces, y en el Atlético y Milanés, también se rendirá culto a la careta.

El segundo baile del Liceo será el domingo catorce—Piñata—y también esa noche tendrá también el Casino el suyo.

Después el veintiúno y el veintiocho también ofrecerá baile el Casino, siendo el último, una matinée infantil, para la que hay entre los muchachos pertenecientes a esa institución entusiasmo grande.

Tocará en los bailes del Liceo, que son dos, la Orquesta de Somavilla, y en los del Casino la de Aniceto Díaz.

Para la fiesta de Piñata de la Casa Cubana organiza la señorita Bertila Haedo una comparsa, en cuyas filas militan todas las hijas de las principales casas de la Yucayo.

Trajes preciosos, respondiendo a un bello modelo parisiense, llevarán las jóvenes que integran la comparsa de la señorita Haedo.

La fecha de las fiestas del Tennis, las diré mañana, porque precisamente ayer, en horas de la tarde, tomó posesión la nueva directiva y se acordó el programa de la temporada carnavalesca.

Queda prome ido así.

LAS FIESTAS DE LA MOCHA

Dieron fin ayer.

Con numeroso público, con romeros infinitos, se celebraron las fiestas tradicionales de la Virgen de la Candelaria, en el vecino poblado de Carlos Miguel de Céspedes.

Superaron a cuanto esperábamos.

Y sobrepasó el número de romeros a esos festejos al de años anteriores, a pesar de la reinante crisis.

Las sociedades de recreo, las calles del poblado, la iglesia coquetona y el bonito parque de Mocha, bulleron en alegría y animación durante estos tres días.

Las Damas Isabelinas, que plantaron su kiosco en los portales del establecimiento del señor Lantero, vendieron cuanto allí llevaron haciendo una no despreciable recaudación.

Los oficios religiosos, las procesiones de la Candelaria y de San Blas se vieron favorecidos por elementos muy prestigiosos.

Toda Matanzas ha desfilado estos días por la Mocha.

A quince escasos minutos de aquí, con la espléndida carretera Central que invita a timonear y con los deseos en todos vehementes, de olvidar por unos instantes las angustias, las estrecheces y las dificultades de la hora, infinidad de familias que no habían asistido nunca a esas fiestas allí se fueron en busca de solaz y esparcimiento.

Las guaguas hicieron su agosto.

Y no fué menos numeroso el pasaje por los Unidos.

El teatro Mouriño—rendez vous de todas las personas bien que van siempre a las fiestas de la Candelaria, tal parecía un salón matancero.

Allí Rosita Riera, Herminita Uriarte, Yuya Horta, Dulce Velunza, Paganella Lles, María Elena Alfonso, Jenny Luque, Coquito Jaén y cien, cien más, galas todas de nuestros salones.

El albo traje de las Isabelinas destacaba entre la abigarrada muchedumbre de esos festejos, y la cruz azul que tiene como emblema, parecía invocar de todos una caridad y un auxilio para los desdichados tuberculosos de Matanzas.

LA SRA. VDA. DE TAMARGO

Fefa Biosca.

Acaba de adquirir en el Balneario de San Miguel, la casa que era propiedad de los herederos de Laurentino García, en la céntrica y hermosa Avenida Manuel Abril.

Próxima a esta finca acaba también de adquirir dos más el señor Obregón, que se propone hacer en ella reedificación completa, dotándola de jardines bellísimos.

La señora viuda de Tamargo, que encontró en las aguas de San Miguel un alivio a sus males, ha decidido pasar en el Vichy cubano todos los años, parte de éstos, gozando de las maravillosas aguas y de aquel clima paradisíaco.

LA FAMILIA CABARROCAS

Confirmada la nueva.

Vuelve a Matanzas y tienen ya tomada casa en la Playa—la Quinta de Silvio Silveira, General Betancuort No. 133—los esposos Juan Luis Cabarrocas y Lolita Rodríguez.

Vienen con ellos su hija Carmita, la blonda mademoiselle que dará nuevo perfume y lozanía mayor a ese bunch del aristocrático quartier que forman Dinorah Fierro, Yuya Horta, María Elena Alfonso, Nenita Casas, Maricura y Nena Loredo, Carmita y Alicia Urréchaga, Berta Macías, las La Torre, las Amézaga, las Arche y Nenita Urquiza, las Fundora y Maribona.

En estos días harán su traslado los esposos Cabarrocas-Rodríguez.

EL DR. DULZAIDES

Juez del Sur.

Nombrado ha sido para sustituir al doctor Nicolás Carbonell, que fué ascendido a juez de Instrucción de Guantánamo, el doctor Juan José Dulzaides y Quibus, que en la actualidad desempeña igual cargo en Unión de Reyes.

Hijo de Matanzas el doctor Dulzaides, perteneciente a muy distinguida familia de esta sociedad, su nombramiento ha causado la mejor impresión entre los elementos de esta población.

El doctor Juan José Dulzaides, casado con una dama matancera también de gran casa y gran familia: Nena Serrate y Ulmo, tomará posesión de su cargo inmediatamente, traslando su familia para ésta en los días de esta primera quincena de febrero.

Nuestra enhorabuena al nuevo juez municipal del Sur.

RUMBO A CAMAGUEY

La señora de Campanería.

Con objeto de pasar una temporada junto a familiares suyos allí residentes, ha partido para la Capital camagüeyana la esposa del presidente de nuestro Ayuntamiento, Ana Coralia Porro Varona de Campanería.

La acompaña su pequeña hija, la monísima poupée que es encanto e idolatría de ese matrimonio.

Lleve buen viaje.

MARIANO VALLEJO

Para la Habana.

Traslada sus negocios a la capital el conocido hombre de negocios Mariano Vallejo, que ha instalado su oficina en un apartament del Trust Company Building, en Aguiar entre Obispo y Obrapía.

En el Gran Hotel, la casa de los Soles y Maribona, en pleno Prado, tiene su residencia particular.

Hombre de actividades reconocidas, de una pericia comercial grandísima, como Isidoro Benavides, como Erasmo Hurtado, como antaño los Tolón y los Truffin, Mariano Vallejo será de los matanceros que den prestigio al nombre de la Yucayo.

UN TRASLADO

En la Playa.

Para la casa propiedad de don Pedro Arenal, en la Calzada de General Betancourt, se han trasladado ayer el señor Manuel Valcárcel y su familia, dejando la Quinta de los Garay, contigua a Villa Mariana donde habitaron hasta ahora.

Sépanlo las amistades de la familia Valcárcel.

UNA BODA EL 20

Que anuncia un compañero.

Para esa fecha de febrero publicá ayer en sus «Elegantes» de «El Imparcial» el señor Bernardo Rodríguez Pérez, el enlace de la bella señorita Estela Menocal y Otero y el apreciable joven Jacobo Lobo.

Reproduzco la nueva con satisfacción.

Porque cúpome las primicias en la publicación del engagement de esta parejita como me cupo también la del On Dit... en que semanas antes de la formalización de estos amores, inserté en es as «Matanceras».

La señorita Estela Menocal, que residió entre nosotros hasta hace cinco años en que trasladó para la Habana su home su amante madre Conchita Otero viuda de Menocal, goza de simpatías inmensas en nuestros mejores círculos.

El anuncio, pues, de sus bodas se recibirá por todos con júbilo grande.

LA ULTIMA NOTA

De adhesión y simpatías.

A la sociedad oriental, teatro en estos momentos de la más horrible catástrofe, del cuadro más desolador.

Transida el alma de dolor ante la desventura de esos hermanos, escribimos estas líneas de identificación con su infortuno y su desgracia.

No son pocas las familias matanceras que residen en Oriente y en las que tanto hemos pensado, en estas horas de angustia.

Están allí Araceli Lovio y Gastón Arango, Luis Maragrolas, Paquita Morales Pasalodos y Ricardo Rodríguez Casares, Flerida Boscowitz y Caminero, Nicolás Carbonell y Sarita Renté y la señora Pardiñas de Kloer, etc., etc.

Manolo JARQUIN

DISTINGUIDA DAMA FALLECE EN BOLONDRON

BOLONDRON febrero, 4 Por Telégrafo.

Ha causado profundo sentimiento en esta localidad el fallecimiento de la apreciada dama Amelia González de Pérez, ocurrido a las diez de la mañana en esa capital. La desaparecida era esposa del alcalde Municipal de este Término señor Luis Pérez Fernández y gozaba de alto aprecio y consideración en Matanzas a donde serán traidos sus restos, efectuándose el sepelio en las primeras horas de mañana. Hago llegar por este medio mi mas sentido pésame a los afligidos familiares de la distinguida fallecida.

CORRESPONSAL

DR. P. M. SOUZA

Garganta, Nariz y Oidos. Hospitales de New York. Viena, Budapest. Habana San Lázaro 226. de 3 a 4

N. GELATS & Co.

Habana — BANQUEROS — Aguiar 106-108

Vendemos cheques de Viajeros
Pagaderos en todas partes del mundo
y Cartas de Crédito Circulares
en las mejores condiciones.
"SECCION DE CAJA DE AHORROS"

Recibimos Depósitos en esta Sección Pagando el 3 por 100 Anual. Todas estas operaciones pueden efectuarse también por correo.

Información Telegráfica del Interior de la Isla

POR NUESTROS CORRESPONSALES

UN INDIVIDUO HERIDO HA FALLECIDO EN EL HOSPITAL DE HOLGUIN

HOLGUIN, febrero 4. Por telégrafo.—Esta tarde, a las cinco, ha fallecido en el Hospital de esta ciudad, Isidro Batista, de sesenta años, que fué herido la noche del 2 del actual por Francisco Guerrero Montero, en la finca Juba, barrio de San Juan.

CORRESPONSAL.

IMPORTANTE REUNION POLITICA EN PINA, CAMAGUEY

PINA, febrero 4. Por telégrafo.—A las tres de la tarde de hoy, llegó a esta ciudad, el comandante Enrique Recio, acompañado del Senador Suero y otras distinguidas personalidades políticas representativas del renancetismo; tambin llegaron a dicha hora, procedentes de Morón, el general Ruiz Esperón, candidato a la Alcaldía, en unión de otras personas de relieve político, con objeto de celebrar en ésta una importante reunión para tratar sobre la próxima reorganización de los partidos y de la tendencia renacentista que tiene seguro triunfo en la reorganización y por ende en las elecciones, según lo ha podido comprobar en su recorrido el comandante Recio. La reunión se terminó a las seis de la tarde, saliendo luego los políticos mencionados, rumbo a Camagüey.

CORRESPONSAL.

UN ASALTO

SANTA CLARA, febrero 4. DIARIO, Habana.—Anselmo Rodríguez Delgado, vecino de Zulueta, fué asaltado en los momentos de encontrarse en su residencia campestre, por tres individuos que, portando armas de fuego, se apoderaron de diversos objetos.

Se ignora quiénes son los autores del asalto.

AGREDIDO A TIROS

Bernardo Lupuy García, vecino de Placetas, fué agredido a tiros por un tal Mazacera, en la finca Las Bocas, siendo grave su estado. Se ignoran los móviles de la agresión.

UN SEPELIO

REMEDIOS, febrero 4. DIARIO Habana. Esta mañana se verificó el sepelio del conocido comerciante de esta plaza, señor Grande de la Torre, hermano de los también comerciantes señores Justo, Agustín Juan y Ramón Grande, muy queridos todos en el seno de esta sociedad, al igual que lo era el extinto.

Una nutrida manifestación figuro en el cortejo fúnebre, evidenciándose así el hondo pesar que ha causado su desaparición. Despidió el duelo, con sentidas palabras, el doctor Francisco María Jiménez.

Envío a los atribulados familiares la expresión de nuestra condolencia.

CORRESPONSAL.

DOS HERIDOS GRAVES EN REYERTA

REMEDIOS, febrero 4. DIARIO. Habana.—Anoche, a las diez, en la calle Pi y Margall, cerca de la sociedad La Alianza, sostuvieron fuerte discusión sobre política, originando una lamentable reyerta, los vecinos José Pana Mayea, Presidente de la Vanguardia Liberal, aspirante a Delegado por el barrio tercero, y Astero García, también liberal y aspirante a Delegado por el barrio cuarto. Ambos resultaron heridos graves de cuchillo. García fu operado de laparatomía total, siendo su estado gravísimo. A Pena se le practicó una exploración en el vientre. Está grave.

También ambos contendientes resultaron con varias heridas leves, en manos y brazos.

Las operaciones les fueron practicadas en el Hospital por el notable cirujano doctor Juan Martínez Páez, auxiliado por los doctores Ramon María Valdés, Jefe de Sanidad; Alfredo García, médico municipal y José Andrés Martínez Fortún, Director del Hospital, así como por las enfermeras de turno, señoritas Teresa Gil y Sara Pérez.

Ignórase cómo ocurrieron los hechos, así como de quién partió la agresión.

Ambos rivales son atendidos esmeradamente por el doctor Guillermo Madan, candidato a la Alcaldía Municipal.

CORRESPONSAL.

UNA SENTENCIA

MATANZAS, febrero 4. DIARIO. Habana. El alcalde de barrio de Güira, Javier Sánchez Artiles, para el que, en causa por asesinato pedía el Fiscal, doctor Francisco Zayas Ayala cadena perpetua, fué condenado por el tribunal, por un delito de homicidio, a catorce años, ocho meses y veintiún días y cinco mil pesos de indemnización.

CORRESPONSAL.

ROMPIO LA MOLIENDA

FOMENTO, febrero 4.—DIARIO. Habana.

Ha comenzado la molienda el central «Agabama», que hará zafra este año bajo la administración del señor Pedro Rentería. No obstante la situación económica se advierte una mejoría en el comienzo de la zafra.

Corresponsal.

SUICIDIO

FLORIDA, febrero 4.—DIARIO. Habana.

Esta mañana apareció ahorcado en una habitación de la fonda «El Chiquito» el zapatero de nacionalidad haitiana Alberto Boquer, de 32 años de edad. El Juzgado actúa para conocer los motivos que determinaron a Boquer a tan extrema determinación.

—Un grupo de miembros del Partido Progresista cambiaron impresiones para iniciar una campaña en favor de Ambrosio Morejón para Alcalde Municipal. El domingo se reunirán nuevamente elementos políticos.

Corresponsal.

CAIDA CASUAL

PINAR DEL RIO, febrero 4.—DIARIO. Habana.

Julio Villar Simón, de siete años de edad, sufrió hoy la fractura del cubito izquierdo en su tercio inferior, lesión que se causo al caerse casualmente en su domicilio.

Corresponsal.

FUNERALES DEL AVIADOR VAZQUEZ

PINAR DEL RIO, febrero 4.—DIARIO. Habana.

Una sentida manifestación de duelo constituyó hoy el sepelio del teniente del Cuerpo de Aviación José Manuel Vázquez. El cortejo partió de la casa mortuoria, residencia de los padres del infortunado piloto, situada en la calle Galiano número 16.

Abría la marcha la banda de música del Distrito, marchando a continuación un piquete de fuerzas del Tercio Táctico comandadas por el teniente Zamora; seguidamente la bomba del Departamento de Incendios «Rafael Homero» conduciendo ofrendas florales; después la carroza fúnebre, dándole escolta seis oficiales del Cuerpo de Aviación, presidiendo el duelo los tenientes coroneles Manuel Benítez, jefe del Octavo Distrito Militar, y Heriberto Hernández, jefe del Cuerpo de Aviación; el teniente Rodolfo Herrera ayudante del Presidente de la República, que ostentaba la representación del mismo y del jefe del Estado Mayor del Ejército; señor Ramón Vázquez, padre de la víctima; sus tíos Manuel y José Luis Espinol y otros familiares; capitán ayudante Díaz Girado, comandante Navarro y otda la oficialidad del Octavo Distrito Militar; alcalde señor Sarmiento, autoridades, representaciones de las sociedades locales, comercio, prensa, etc.

Durante el sepelio una escuadrilla del Cuerpo de Aviación estuvo realizando distintas evoluciones.

El cadáver del teniente Vázquez fué sepultado en el panteón propiedad del Ejército.

Despidió el duelo el joven Virgilio Díaz, en representación de los estudiantes, de quienes fué Vázquez presidente; el capitán auditor Rafael G. Montoro a nombre de los teniente coroneles Benítez y Hernández y el propio Ejército; el doctor José F. Texidor, en nombre de los profesores del Instituto de Segunda Enseñanza y de la familia del extinto.

En estos instantes los corsarios 30, 31 y 33 arrojaron ofrendas florales cuando el corneta tocaba silencio, mientras eran sepultados los restos del teniente Vázquez.

La sociedad pinareña lamenta el trágico fin del joven aviador cubano.

Corresponsal.

CONDENADOS POR INFRINGIR EL BANDO MILITAR

CAMAGUEY, febrero 4. DIARIO, Habana. (Por telégrafo).

Hoy fueron condenados por infringir el bando militar a cincuenta pesos de multa y quince días de arresto Antonio J. Zayas y Alberto Powell Varona. Ambos ingresaron en la cárcel.

—También ingresó en la cárcel el asiático Antonio Yey, procesado por infracción de la ley de Drogas.

—Por esta ciudad pasó el tren conduciendo hacia la Habana a los 700 presos que se encontraban en la cárcel de Santiago de Cuba. Van custodiados por 80 soldados.

—De manera intencional se ha dado candela a la caña de las colonias Esperanza, Delirio y Desengaño del Central Senado y a la colonia Isabel, propiedad del Central Vertientes. No se ha podido detener a los responsables.

EN VIAS DE SOLUCION LA HUELGA QUE MANTIENEN LOS ABONADOS AL FLUIDO ELECTRICO DE SAN ANTONIO DE LOS BAÑOS

SAN ANTONIO DE LOS BAÑOS febrero 4.—Por telégrafo.

Esperase en esta localidad que, de mañana a pasado, quede solucionada la huelga que mantienen los abonados al alumbrado público ya que la Compañía de Electricidad parece inclinada a acceder a fijar el precio fijo, para que se termine este problema que lleva en pie mas de seis meses.

A consecuencia de los continuos regateos que mantienen las guaguas de San Antonio de los Baños y La Aliada, el Supervisor Militar ha dado ordenes para que los vehiculos salgan cada veinte minutos evitando con esto que se encuentren en la ruta pues la intolerable rivalidad que predomina entre las dos compañías de Omnibus, pone continuamente en peligro las vidas de los transeuntes y de los pasajeros.

CORRESPONSAL

DISTINGUIDA SEÑORITA SE SUICIDA EN CIENFUEGOS

CIENFUEGOS, febrero 4 por Telégrafo.

Anoche y en el baño de su domicilio, aprovechando la circunstancia de que sus familiares se encontraban ausentes, la señorita Catalina Koop se suicidó de un certero balazo calibre 32 en el corazón. La suicida era la hija menor del rico mercader y cosechero de tabaco de Manicaragua Mr. C. F. Koop miembro fundador del Club Rotario de esta localidad. El suceso ha causado hondo dolor en la sociedad cienfueguera donde la familia de la señorita suicida goza de general estimación siendo admirada Catalina por su singular belleza.

Parece que la causa de esta fatal determinación son las contrariedades amorosas de la desaparecida. Esta tarde se efectuó el sepelio de sus restos el corresponsal envía su sentido pésame a los familiares de la señorita Catalina.

CORRESPONSAL

PARECE HABERSE RESUELTO SATISFACTORIAMENTE EL CONFLICTO DE LA ZAFRA EN MEDIA LUNA

MEDIA LUNA, febrero 4 por Telégrafo.

Parece haberse resuelto favorablemente para los obreros el conflicto existente entre los cortadores de caña y los hacendados. Hoy salieron varias locomotoras para los campos Esperase que la zafra en esta región comience la entrante semana.

CORRESPONSAL

EL CENTRAL CARACAS ROMPIO SU MOLIENDA AYER

LAJAS, febrero 4 por telégrafo.

A las diez de la mañana de hoy ha iniciado sus labores de la zafra el Central Caracas enclavado en este Término, animándose la vida de los obreros que en él han sido empleados

CORRESPONSAL

APARECIO UN AHORCADO EN EL EL CAFE «EL GALLITO» DE FLORIDA

FLORIDA, febrero 4, por telegrafo. Las autoridades de esta localidad encontraron hoy en una habitación del café «El Gallito» el cadáver de Alberto Bequer, de la raza de color, quien se había ahorcado. El Juzgado inició las diligencias oportunas.

CORRESPONSAL

NOTICIAS DEL PUERTO

El Augustus.—En su segundo viaje de excursión por las Antillas, iniciado en New York, llegó el hermoso trasatlántico italiano «Augustus», que trajo 25 pasajeros con destino a la Habana, y conduce 198 turistas.

Pasajeros para la Habana fueron el empresario Pastor Mendoza, la artista María Rincón, Septimio Albini y señora.

Entre los de tránsito figuran el honorable Ainay, juez de la Corte Suprema, quien ha desempeñado, entre otros cargos, el de Director de la Comisión de Servicios Públicos del Estado de Pemsylvania, ex miembro del Congreso y de la Comisión de Relaciones Exteriores; lo acompaña su familia; Mrs. y Miss Masshall Faild, esposa del multimillonario de Chicago de ese apellido, el también millonario Alfred Y. Morgan y familia, doctor Clarke E. Woodhouse y Mrs. Edwin H. Vare, actual campeona de golf de mujeres de los Estados Unidos.

Excursión de agricultores.—El vapor americano «Sixaola» llegó de New York, vía Miami, conduciendo 660 excursionistas, que son agricultores de Penna, New Jersey, de Delaware y de W. Va Ohioy; con ellos, Mr. Clement White, editor de la revista «Farmes Publication».

El Siboney.—Procedente de Veracruz llegó el vapor americano «Siboney», de la Ward Line, que trajo carga general y 22 pasajeros, entre ellos los señores Alvaro Torres Díaz y señora, ex embajador de México en el Brasil, quien fué además gobernador del Estado de Yucatán. Se les dispensaron las cortesías de estilo.

Entre los de tránsito viajan el boxeador mexicano Eddie Cerdas, Mr. George Ward, agente de la Hamburguesa Americana en Filadelfia, y el diplomático checoeslovaco Jan Broz, quien se retira del cargo.

Casos de policía.—La Policía del Puerto conoció ayer de los siguientes casos.

El menor José Ramón Armas, vecino de Diaria esquina a Carvajal, transitando por el muro de la ampliación del Malecón, cayó al mar siendo salvado por el vigilante número 16, sin que dicho menor sufriera ningún daño.

—Al ciudadano americano Ludwing Heckl se le entregó una cámara fotográfica que dejó olvidada en un bote, donde estuvo paseando por bahía.

—Felipe Pitaluga, vecino de Desamparados número 10, fué arrestado por acusarlo Jesús Torres, de Enma y Pruna, por hurto de 25 centavos.

—El vigilante núm. 9 arrestó a Juan Manuel Ledesma, de Barreto no 132, a petición de José Ibarra, de Habana 149, quien lo acusa de haberlo amenazado.

Recibimiento a Mr. Seligman.—Procedente de Key West llegó ayer tarde a última hora el vapor americano «Cuba», de la Peninsular Occidental S. S. Co., que trajo carga general y 130 pasajeros.

Como se había anunciado, en este vapor ha llegado el experto economista Mr. R. A. Seligman y familia, quien trae un plan de Economía que someterá a la consideración del Gobierno de Cuba, que lo comisionó para tal caso.

Con el experto economista llegó también el señor Jorge Roa.

Acudieron a recibirlo el secretario de Hacienda, doctor Mario Ruiz Mesa; el señor Gustavo Gutiérrez, el representante Wolter del Río, el subsecretario de Hacienda, señor Rodríguez Altunaga; el secretario de la Comisión Económica, señor Maspons; doctor Jorge García Montes, el secretario particular del secretario de Hacienda, señor Manuel Menéndez; el inspector general del puerto, señor Ricardo Alayón, en representación del administrador de la Aduana, y otras personas.

Desde el muelle se dirigió, en el automóvil del doctor Ruiz Mesa, al Hotel Nacional, donde se hospeda.

Otros pasajeros llegados por el correo de la Florida fueron los señores Manuel Gómez Mena y familia, doctor Eugenio Cantero y familia, Manuel Casbulla, Gerardo Cartaya y los demás turistas.

Pasajeros del yacht.—En el yacht «Seaborn», llegado de Miami, viajan Richard Howe, la Duquesa Elsie Torronia, Marion y Cauncen McCormic, Richard y Bárbara Danieldson.

INGLES

CON DISCOS FONOGRAFICOS

Ud. puede oír claramente la viva voz del profesor en su propia casa

La Enseñanza Está Garantizada.

O Ud. aprende, o no le costará un centavo.

PIDA LECCION DE PRUEBA GRATIS

INSTITUTO UNIVERSAL (A56) 1265 Lexington Ave. New York.

Anuncios Clasificados de Ultima Hora

ALQUILERES

A-1 Habana

ALQUILO: ACABADOS de pintar y arreglar, los espaciosos altos de San Rafael 98, entre Escobar y Gervasio, compuestos de sala, recibidor, comedor al fondo, cinco habitaciones, cocina, baño y servicio de criados. La llave al lado, en el 100 altos. Informes: Campanario 224. Telf. A-1882.
A1 4733 4-9 Feb.

SE ALQUILA la espléndida casa Lealtad 133, entre Salud y Dragones, con zaguán, recibidor, sala, comedor, cinco hermosos cuartos, dos baños intercalados, pantry, cocina, cuartos y servicio criados, galería, patio y traspatio, lavaderos. Abierta de 1 y media a 6. Informan, A número 22, Vedado. Telf. F-6728.
A1 4576 5 feb 7

SE ALQUILAN los altos y bajos de Valle número 36, esquina a Basarrate, con sala, comedor, tres cuartos, cuarto de baño, cocina y agua abundante. Las llaves en la bodega.
A1 4758 4 feb 7

ALQUILO segundo piso esquina moderna, San Lázaro 42, una cuadra Prado, sala, saleta, comedor, tres habitaciones grandes, dos altas con baño, baño intercalado. M-1681, verla de 2 a 6.
4761 4 feb 7

SE ALQUILA el piso principal de Infanta 91 y el segundo piso de Infanta 87 entre Valle y Zapata, también se alquilan los bajos del Pasaje de H. Upmann número 13. Informan U-2311.
A1 4763 4 feb 19

MONTE 129 casi esquina a Angeles, espléndidos altos propios para casa de comidas. Informan en los bajos. Telf. A-7005.
A1 4750 4 feb 6

$16, ALQUILASE grande, con luz. En $25, planta alta, moderna, grande, fresca, en $22 planta baja, tres cuartos, sala, comedor, todas en Oquendo y Jesús Peregrino, una cuadra de Carlos III y colegio La Salle. Llaves bodega esquina. Informes, M-2781.
A1 4740 3 feb 7

LAMPARILLA 76 ALTOS, frente a la Plazoleta del Cristo, casa nueva, decorada, tres habitaciones, dormitorios y demás comodidades modernas. Llaves en el primer piso. Informes: Telf. A-1051.
A1 4735 4-14 Feb.

ALQUILO muy baratos los bajos de Refugio 23, acabados de pintar. Sala, comedor, dos habitaciones, servicio y cocina. Informes, teléfono A-2873.
A1 4742 4 feb 7

SE ALQUILA LA ESPLENDIDA casa Lealtad 133, entre Salud y Dragones, con zaguán, recibidor, sala, comedor, cinco hermosos cuartos, dos baños intercalados, pantry, cocina, cuartos y servicio criados, galería, patio y traspatio, lavaderos. Abierta de 1 y media a 6. Informan: A. número 22, Vedado. Telf. F-6728.
A1 4576 3-7 Feb.

MANRIQUE 189 ALTOS. Se alquilan, sala, dos cuartos, baño intercalado, moderna, acabada de pintar. Precio 27 pesos.
A1 4661 4-10 Feb.

LEALTAD NUMERO 111, entre San Rafael y San Miguel, altos, sala, recibidor, comedor, 7 cuartos, baño completo intercalado, cuarto y servicio criados, etc. Alquiler 75 pesos. Informes: FO-2495.
A1 4663 4-9 Feb.

LUZ 79 BAJOS, a media cuadra de Egido, sala, comedor, dos cuartos, baño y cocina. La llave en la bodega. Informan: Telf. F-1876.
A1 4677 4-8 Feb.

CASA MODERNA

Muy rebajada, tercer piso, sala, dos habitaciones, comedor, magnífico baño, cocina, cuarto desahogo, limpieza escalera y basura. Infanta y Concordia. Edificio Artigas.
A1 4759 4 feb 7

A-2 Vedado y Príncipe

VEDADO. Alquilo casa una sola planta, calle 15 número 109 entre 16 y 18, jardín, portal, sala, comedor, 3 hermosos cuartos, baño completo, cocina, cuarto, servicio y salida independiente de criados. Informan, F-4213.
A2 4752 4 feb 7

ALQUILO dos pisos, calle C numero 16, Vedado, con sala, saleta, 3 cuartos, hall, baño completo, cocina de gas, calentador, muy frescos. Informan, M-5689, en la casa, de una a cuatro.
A2 4762 4 feb 9

VEDADO: MODERNA. 13 número 28, entre 10 y 12, jardín, sala, recibidor, biblioteca, comedor, dos pantrys, servicios terrazas, garage, tres habitaciones y servicios; altos, seis habitaciones con closets, dos baños. Llaves en la misma, F-2313, 100 pesos.
A2 4713 4-8 Feb.

CALLE K., NUMERO 10, Vedado. Se alquila junta una casita con dos cuartos, baño intercalado, sala, saleta y cocina. Al fondo una magnífica cuartería con doce habitaciones. Se dan a precio de situación. Informan: Calle 12 esquin a15, chalet Tagle.
A2 4718 4-10 Feb.

A-5 J. del Monte y Víbora

LAWTON: CALLE 15 Y A.. Alquilo dos casitas con dos habitaciones, sala, baño, cocina, con luz, 13 pesos. 15 pesos un local para lechería, puesto de frutas. Informes en los bajos.
A5 4730 4-9 Feb.

ALQUILO Libertad 23 entre F. Poey y San Antonio, jardín, portal, sala, 3 cuartos, hall, baño, comedor, cocina, cuarto criados, garage y patios. I-4990.
A5 4766 4 feb 7

A-7 Sto. Suárez y Mendoza

ALQUILO en D-Strampes 80 entre Milagros y Libertad, 2 casas interiores, sala, comedor, 2 cuartos, baño, cocina y patio. I-4990.
A7 4767 4 feb 7

B-1 Casas-Apartamentos

CASAS APARTAMENTOS

Desde 25 pesos, sala, una y dos habitaciones, comedor, baño y cocina, luz, elevador, vista calle, Neptuno 172 entre Escobar y Gervasio.
B1 4760 4 feb 7

Todos los años, con los primeros fríos, reaparece la tos de Vd. porque tiene sus pulmones débiles; fortalézcalos con la SOLUCIÓN PAUTAUBERGE que contiene, a la vez, el antiséptico y el reconstituyente necesarios.

L. Pautauberge, París y todas farmacias

ALQUILERES

APARTAMENTO

De esquina, 5 puertas al balcón y dos habitaciones, muy frescos, abundante agua, con azotea, en los altos de la mueblería, joyería, préstamos El Vesubio, Corrales y Factoría, al fondo de La Isla de Cuba. M-7337.
B1 4755 4 feb 7

B-3 Departamentos

SE ALQUILA un departamento con vista al mar, en casa de familia de moralidad, a precio de situación. Informan, Aguiar número 3, segundo piso.
B3 C-25 3-7 Feb.

B-4 Habitaciones

BUENA oportunidad a personas de gusto alquilo amplia y hermosa habitación con todo confort moderno, baño anexo, agua caliente, asistencia esmerada, comida, casa de moralidad. Precio situación. Amistad 71, segundo piso. A-6487.
B4 4745 4 feb 9

EN CAMPANARIO 121, entre Reina y Salud se alquilan hermosas habitaciones con lavabo de agua corriente. Luz toda la noche. Precio rebajado. Informa, encargada, en la misma.
B4 C. R. 4 Feb. Ind.

ALQUILO dos habitaciones, frente al mar, baño, agua fría y caliente, casa familia seria, puede ser comida. Lo más céntrico de la población. Llame teléfono M-1013.
B4 4641 3 feb 18

SE SOLICITAN

S-12 Solicitudes - Varias

SOLICITAMOS, señoritas de buena presencia para la venta a domicilio de revistas. Buena comisión. Informes, revista Páginas, Corrales número 57, bajos, ciudad.
S12 4756 4 feb 7

SE OFRECEN

O-1 Criadas y Criados

DESEA colocarse de criada de mano o manejadora o de cuartos y coser, tiene buenas referencias. Informan, I-3285, Infanta 12 A, Cerro.
O1 4769 4 feb 9

DESEA COLOCARSE una joven española de criada o cuartos o manejadora, sabe servir a la rusa, y muy buenas referencias. F-1408.
O1 4609 3-5 Feb.

UNA ESPAÑOLA DESEA colocarse de criada de mano. Informan: Telf. A-4198.
O1 4731 4-6 Feb.

SE OFRECE UN BUEN criado de mano, sin pretensiones y con muchos años de trabajo, con familias conocidas; tiene buenas referencias y es cumplidor. Informan: F-1818.
O1 4729 4-7 Feb.

JOVEN ESPAÑOLA desea colocarse, en casa de moralidad, para criada, sabe coser un poco, sabe trabajar de todo; tiene referencias. M-9734.
O1 4721 4-6 Feb.

UNA JOVEN ESPAÑOLA desea colocarse de criada de mano o cuartos, cocina y limpia a matrimonio solo; tiene referencias. U-6878.
O1 4722 4-6 Feb.

SE OFRECE una española para criada de mano o cuartos, es muy formal y trabajadora, desea casa de moralidad, tiene buenas referencias, llamen por Amparo, teléfono M-2464.
O1 4757 4 feb 6

JOVEN ESPAÑOLA, desea colocarse en casa de moralidad, para criada de mano o manejadora, tiene referencias. Telf. M-4357. O1 4213 1-4 Feb.

SE DESEA COLOCAR una señora de mediana edad, para criada de mano, entiende de cocina; tiene buenas referencias. Telf. U-6893.
O1 4724 4-6 Feb.

JOVEN ESPAÑOLA, con buenas referencias y práctica de todo, se coloca para cuartos, comedor o manejadora; lleva tiempo en el país. Cumplidora de su trabajo. M-5343.
O1 4725 4-6 Feb.

SE DESEA COLOCAR una señora española, para los quehaceres de una casa; tiene buenas referencias. Telf. X-3218.
O1 4716 4-7 Feb.

SE OFRECE UNA JOVEN española, para todos los quehaceres de una casa, sabe hacer de todo. Informan: Telf. FO-7373.
O1 4696 4-6 Feb.

DESEA COLOCARSE, joven española, para criada de mano o para habitaciones, sabe zurcir, y servir a la rusa; tiene buenas referencias de las casas donde estuvo. Informan: A-7740
O1 4699 4-6 Feb.

DESEA COLOCARSE, joven de criada de mano y una lavandera cubana, de mediana edad, blanca; con referencias. Llamen: F-1112.
O1 4680 4-6 Feb.

SE OFRECE MUCHACHA española, muy práctica en comedor, sabe cocinar algo; otra, sabe coser bien y lavar y planchar ropa fina; tienen referencias inmejorables. M-7122.
O1 4685 4-6 Feb.

SE OFRECE UN MAGNIFICO criado de mano español, con buenas referencias de casas distinguidas de La Habana, es fino y trabajador, y sin pretensiones. Telf. F-5822.
O1 4660 4-7 Feb.

DESEA colocarse joven española para los quehaceres de corta familia, es trabajadora y formal, tiene buenas recomendaciones de donde trabajó, desea casa de moralidad.
O1 4741 3 feb 6

DOS JOVENES españolas desean colocarse, una para cuartos y coser y otra para comedor, sirve muy bien a la rusa, las dos inmejorables referencias. Telf. A-6719.
O1 4739 4 feb 6

DESEA colocarse joven español para criado de mano, casa particular, tiene inmejorables referencias, teléfono F-5262.
O1 4743 4 feb 6

O-2 Cocineras y Cocineros

DESEA colocarse española para matrimonio solo, para cocinar y limpiar, es formal y tiene recomendaciones, informan, Manrique 163, teléfono M-9333.
O2 4751 4 feb 6

JOVEN española desea colocarse para cocinar y limpiar para corta familia; en la misma otra para criada de mano o manejadora, tienen referencias. Telf. U-8239, María.
O2 4747 4 feb 6

SE OFRECE española de mediana edad para cocinar y limpiar, tiene referencias. Telf. F-2567.
O2 4746 4 feb 6

SE OFRECE una joven española para cocinar y limpiar siendo corta familia, sabe repostería; y en la misma otra para cuartos o comedor, tienen buenas referencias. Informan, teléfono F-6169.
O2 4749 4 feb 6

COCINERA repostera española mediana edad, se ofrece, duerme en la colocación si es necesario, teléfono M-5895.
O2 4748 4 feb 6

DESEA COLOCARSE, una peninsular de mediana edad, para cocinar y limpiar, es trabajadora y tiene muy buenos informes; no le importa salir al campo, siendo buena familia. Telf. M-5565.
O2 4647 4-7 Feb.

SE DESEA COLOCAR una muchacha española, para cocinar y limpiar, sabe de repostería, y en la misma otra, para criada de mano, entiende algo de cocina; tienen referencias. Llamen: Telf. M-4547.
O2 4662 4-6 Feb.

SE OFRECEN

SE OFRECE COCINERA de color, repostera, lo mismo española, criolla, algo francesa, va a repartos, buena cocinera, o cocinar y limpiar, corta familia, sabe lavar y planchar. M-7122.
O2 4684 4-6 Feb.

SE OFRECE JOVEN española para cocinar y limpiar; tiene muy buenas referencias, no le importa lavar alguna ropita. FO-2683.
O2 4708 4-7 Feb.

SE DESEAN COLOCAR dos muchachas españolas, una para cocinar y quehaceres de corta familia, y la otra para criada de mano o manejadora; tienen referencias. F-6094.
O2 4709 4-7 Feb.

DESEAN COLOCARSE dos españolas una para cocinar, y otra para comedor o habitaciones, las dos muy formales; tienen buenas referencias de buenas casas, donde estuvieron. Cocinan muy bien y saben hacer dulces de todas clases. FO-1755.
O2 4717 4-6 Feb.

SE DESEA COLOCAR una española para cocinar y limpiar, siendo corta familia; no duerme en la colocación. Informan: F-4250.
O2 4728 4-6 Feb.

O-3 Manejadoras

SE DESEA colocar una joven española de criada de mano o manejadora, tiene buenas referencias. Teléfono F-2478.
O3 4737 4 feb 6

SE OFRECE manejadora americana blanca, de buena presencia, tiene 30 años, le gustan los niños, tiene buenas referencias, no tiene pretensiones, teléfono A-3343.
O3 4753 4 feb 6

O-12 Ofertas - Varias

COMO PRACTICANTE, enfermero, auxiliar médico, en clínica, hospital, o para asistencia particular, solicito plaza. Con título de este país y del extranjero. Mucha práctica, referencias y modestas pretensiones. Telf. A-2348.
O12 4736 4-7 Feb.

SE VENDEN

V-1 Casas

VENDO EN $3,600

3 casas modernas, decoradas, portal, sala, 2 habitaciones, baño, cocina, patio; están situadas en lo mejor de Santo Suárez, próximas tranvía y ómnibus. Alberto Cuervo. Obispo 59, altos, M-1537.
V1 4765 4 feb 8

GANGA, sin vacilación en lo mejor de Prado, acera brisa, cerca del Capitolio, vendo casa 3 plantas, con 80 metros de superficie, en $80,000. Informan, FO-2188.
V1 4771 4 feb 6

V-2 Solares

¡GRAN GANGA!

Hermoso solar con garage, Alturas de Almendares, Avenida del Río, (media cuadra del tranvía), 719 varas. Por embarcarme lo doy en $3,500 antes del día 10. F-1962.
V2 4744 4 feb 9

AMPLIACION Almendares. Solar a $1.80 vara, mide 15 x 58. Este precio sólo por 3 días. Dueño, FO-2983.

ALTURAS Almendares. Solar de 14 x 24, lo regalo en $1,700. Llame al FO-2188.

SIERRA, Reparto, solar de 24 x 40 a $2.90. Aproveche esta ganga. Llame FO-2188.
V2 4770 4 feb 6

V-5 Muebles y Prendas

ADQUIERA UV. SIN DINERO

Radio electrola, juego sala Luis XV y muebles en general, baúles, maletas, gran surtido victrolas portables, máquinas Singer y una sumar, lámparas, relojes de pared y de pie y para bolsillo y pulso de las mejores marcas, joyas finas de oro y platino, brillantería y piedras preciosas. Objetos de arte bronceados y plateados, cuadros al óleo, neveras, y otros. Todas estos objetos los cambiamos por otros viejos, prendas de oro o platino, rotas, pasadas de moda. Llame al M-7337 y le informaremos y para convencerse háganos una visita. Corrales y Factoría, El Vesubio.
V5 4754 4 feb 7

V-12 Objetos Varios

VENDO BARATO: Armatostes, vidrieras y mostradores de una bodega. Informa: M. Lefebre. Telf. I-6669. Estrada Palma núm. 105.
V12 4727 4-7 Feb.

DINERO E HIPOTECAS

CARRETERA CENTRAL

Cedo crédito hipotecario, $7,000 al 1% o vencido, que grava finca recreo, lo mejor de la curva de Cantarranas, tiene chalet mampostería, pozos, arboleda, jardines, rodeada de espléndidas residencias, con una superficie de 40,000 metros. Alberto Cuervo, Obispo 59, altos. M-1537.
Z s o 4764 4 feb 8

PARA LAS DAMAS

PD-6 Interés para las Damas

MODISTA española, se ofrece por días o como mejor convenga. Cose y corta por figurín. Informan, teléfono A-5788.
OPD6 4350 2 feb 6

ENSEÑANZAS

E-5 Profesores

SEÑORITA DOCTORA con dos títulos universitarios se ofrece para dar clases de primera y segunda enseñanza. Telf. M-9005.
E5 4734 4-7 Feb.

Una Comida Suculenta
Indigestión Aguda
¡Muerte Repentina!

Se llama "Ataque del corazón", pero su causa es acidez del estómago, Gases

Millares de personas creen que padecen de mal del corazón y viven en constante temor de una muerte repentina cuando la verdad es que su padecimiento es exceso de ácido en el estómago.

Cuando el estómago está lleno de ácidos, la menor cantidad de alimento que se tome se fermenta en seguida y produce gases que distienden el estómago, oprimen el corazón, ocasionan palpitaciones, falta de respiración, vahidos y decaimiento de las fuerzas. Ocasiona un gran malestar que a veces es muy peligroso, pero no es mal de corazón.

Esta aserción puede comprobarse en tres minutos. Obténgase de cualquier botica Magnesia Bisurada pura (en forma de polvo o tabletas) y tómese en un poco de agua después de la comida, y obsérvense los resultados. Si el ataque del corazón que se espera no se experimenta, se habrá hallado la verdadera causa del mal: Esto acidez excesiva del estómago. Este padecimiento se garantiza que lo elimina la Magnesia Bisurada. No hay nada mejor, más seguro ni más eficaz para desórdenes estomacales, y un solo ensayo lo demuestra. Haga la prueba.

M.E.C.D. 2016

HUBO VARIOS HERIDOS AYER EN ACCIDENTES

El Dr. López Centellas ha vuelto a hacerse cargo del Juzgado Instructor de la 5a.

UN ROBO

José Navarro Navarro, vecino de la finca Santa Teresa, en el Calvario, dió cuenta a la policía, que según le había informado su esposa Mariana Valdés y Valdés, en su domicilio habían robado ropas que apreciaba en 40 pesos.

OTRO JUEZ

Ayer a última hora de la tarde el doctor Martínez Ascue, que se había hecho cargo del Juzgado de Instrucción de la Sección Quinta, le hizo entrega del mismo al Dr. López Centellas, una vez terminada su licencia.

UN LESIONADO

Francisco Calzadilla Disbul, Inspector de la Cuban Teléfono, vecino de Suárez 230, sufrió lesiones de carácter grave, al romperse el tendido que utilizaba para realizar determinadas medidas en la esquina de Manuel Pruna y Manuel de la Cruz. El paciente ingresó en la Clínica Casuso.

CASUALMENTE

Jugando en su domicilio se ocasionó la fractura del antebrazo derecho, el menor Julio Pérez Espino, de 7 años, de San Luis 21 y fué asistido en el centro de socorro de Jesús del Monte.

OTRO LESIONADO

En el centro de socorro de Mantilla, fué asistida de lesiones de carácter grave, María San Román Fuentes, de 8 años de edad y vecina de Amargura sin número en el Calvario, que se produjo casualmente al sufrir una caída en el patio de su domicilio.

COMIENZA EL «NAJASA» SU MOLIENDA CON EXITO

CENTRAL NAJASA, febrero 4.— DIARIO. Habana.

Este central ha comenzado, después de algunas pruebas, su molienda, advirtiéndose extraordinario entusiasmo.

PROFESIONALES

Dres. en Medicina

DR. PEDRO MONTALVO
Medicina general de Adultos y Niños. Con preferencia Vías Digestivas. Tratamiento fisioterápico. Análisis de Laboratorio. Consultas de 2 a 4, en Belascoaín 79. U-5050. Honorarios, los que desee abonar cada cliente. Avisos: F-1972.
Prof. 4654 4-3 Mar.

DR. ARMANDO CRUCET
Cirujano Dental y Oral. de la Facultad de Pennsylvania. Anestesia por el Gas, Piorrea, Ortodoncia, Dentaduras completas, con el cielo de la boca descubierto. Paseo 17 entre Línea y Calzada. F-5153.
Profs. C-19 1-3 Marz.

DR. EMILIO MARTINEZ (Padre)
Aplicaciones de radium. Calle L número 203, Vedado, de 11 a 12. Frente al Hospital Mercedes.
Prof. 2712 20-19 Feb.

DR. ALBERTO S. de Bustamante, Profesor de Obstetricia, por oposición. Domicilio: Calle 15, entre J. y K., Vedado. Telf. F-1862. Consultas de 1 a 3, lunes y viernes, en la Clínica Bustamante-Núñez. Telf. F-2901.
Prof. 1677 12-11 Feb.

INSTITUTO OBSTETRICO "BUSTAMANTE" MATERNIDAD PRIVADA
Exclusivamente para la atención durante el embarazo, el parto y el puerperio. Contratación individual de servicios obstétricos. Honorarios amortizables por mensualidades de cinco y diez pesos, que hacen un total de cuarenta y cinco y noventa pesos al final del embarazo. Informes. Clínica Bustamante-Núñez. J esquina a 11, Vedado. Telf. F-3890.
Prefs. 1675-76 12 fb 11

DR. JORGE L. DEHOGUES
OCULISTA
Elección de lentes. Consultas de 11 a 12 y de 3½ a 5. Horas especiales, previa citación. Aguila 94. Telf. A-3940.
Prof. 4-8 Feb.

CAUSA PESAR LA MUERTE DEL AVIADOR TENIENTE VAZQUEZ

PUERTO ESPERANZA, febrero 4. —La muerte del aviador de nuestro Ejército, teniente Vázquez, ha causado hondo pesar en esta sociedad, donde tanto se le quería.

Enviamos, en estas líneas, nuestra sincera expresión de condolencia a sus familiares y deudos.

CORRESPONSAL.

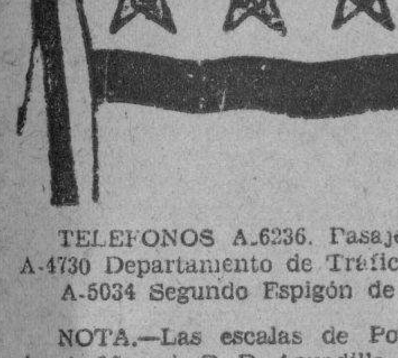

EMPRESA NAVIERA DE CUBA, S. A.

Apartado No. 2490. Dirección Telegráfica: EMPRENAVE
Claves en uso: A. B. C. 4a. y 5a. Edición Western Union
Walkims and Apedix.
SAN PEDRO No. 6.— HABANA.

TELEFONOS A-6236. Pasajes y Fletes A-5315. Información General A-4730 Departamento de Tráfico A-3968 Almacén. A-5034 Segundo Espigón de Paula M-2860, Tercer Espigón de Paula.

NOTA.—Las escalas de Port-au-Prince, Aux-Cayes (Haití), San Pedro de Macoris R. D. Aguadilla Mayaguez y Ponce P. R. Kingston. (Jamaica), son eventuales, esto es se hará cuando el pasajero o la carga lo amerite.

VAPORES EN SERVICIO: «Presidente Machado», «Baracoa», «Cienfuegos», «Eusebio Coterillo», «Gibara», «Guatánamo» «Habana» «Joaquín Godoy», «Julián Alonso»; «La Fé», «Las Villas»; «Manzanillo»; «Rápido», «Santiago de Cuba» y «Camagüey».

PUERTOS DE ESCALA: COSTA NORTE.— Puerto Tarafa, Nuevitas, Manatí, (Victoria de las Tunas), Puerto Padre, (Chaparra), Gibara, (Holguín), Velasco Bocas); Vita; Banes; Nipe; Mayarí; Antilla; Preston; Sagua de Tánamo; (Cayo Mambí); Baracoa; Guatánamo (Boquerón y El Deseo) y Santiago de Cuba.

COSTA NORTE.— Cienfuegos; Casilda; Tunas de Zaza; Santa Cruz, del Sur; Manopla; Guayabal; Manzanillo; Campechuela; Media Luna; Niquero; Ensenada de Mora y Santiago de Cuba.

COSTA NORTE DE VUELTA ABAJO.— Bahía Honda; Río Berracos; Puerto Esperanza, Santa Lucía; (Minas de Matahambre); Río del Medio; Dimas; Arroyo de Mantua y La Fe.

REPUBLICA DE HAITI.— Port-Au-Prince Aux Cayes.
REPUBLICA DOMINICANA.— Santo Domingo; San Pedro de Macoris y Puerto Plata.
PUERTO RICO.— San Juan; Aguadilla; Mayaguez y Ponce.
JAMAICA.— Kingston.

Vapores Correos de la Compañía Trasatlántica Española

SERVICIOS REGULARES MENSUALES DE PASAJE, CARGA Y CORRESPONDENCIA
LINEA RAPIDA PARA VERACRUZ, NEW YORK Y NORTE DE ESPAÑA
Próximas Salidas:

PARA VERACRUZ: 48 Horas de Viaje		PARA NEW YORK, VIGO, CORUÑA GIJON, SANTANDER Y BILBAO:	
«HABANA»	5 Fbro.	«HABANA»	14 Fbro
«C. COLON»	7 Marzo	«C. COLON»	15 Marzo
«HABANA»	5 Abril	«HABANA»	14 Abril
«C. COLON»	6 Mayo	«C. COLON»	14 Mayo
«HABANA»	5 Junio	«HABANA»	14 Junio

LINEA PARA NEW YORK, CADIZ Y BARCELONA
Próximas Salidas:

«MARQUES COMILLAS»	5 Fbro.	«MARQUES COMILLAS»	5 Abril
«MANUEL ARNUS»	8 Marzo	«MANUEL ARNUS»	6 Mayo

«MARQUES COMILLAS» 5 Junio

Magníficas camaras. Amplios comedores y camarotes para pasajeros de tercera ordinaria servidos por camareros. Excelentes menus. Vinos.

Para más informes

MANUEL OTADUY
Agente General:
PALACIO LONJA.— TELEFONOS: A-6588 y A-7900.— HABANA.

PROFESIONALES

DR. FRANCISCO J. D EVELASCO
Corazón, Pulmones Estómago, Intestinos.

DR RUBEN DE VELASCO
Corazón, Pulmones, Enfermedades de los niños. Consultas de 12 a 2 y de 1 a 4, días laborables. Horas especiales previo aviso. Salud 34. Telf. A-5418.
Prof. 1671 12-12 Feb.

DR. ABELARDO LABRADOR
Consultas gratis de 8 a 12 a. m. Pagas de 3 a 5 p. m. Enfermedades señoras, flujos crónicos, metritis, bronquitis. Corazón, riñones, diabetes, reumatismo crónico, enflaquecimiento. Inyecciones Neo Salvasán. Angeles 3, entre Reina y Estrella. Telf. A-0801.
Profs. C-1 21-20 Feb.

ALQUILERES

A-1 Habana

VILLEGAS 88, ALTOS
Primer piso, sala, saleta, cuatro habitaciones, comedor, cocina con calentador y servicio para la dependencia. Telf. A-2746.
A1 4678 4-11 Feb.

SE ALQUILAN LOS LUJOSOS, frescos, cómodos y bien situados pisos altos de Consulado 24, a media cuadra del Prado, con sala, saleta, comedor, hall, cuatro y cinco habitaciones para familia, baño, cuarto y servicio para criadas, cocina, etc. Llaves en los mismos. Informes: Notaría del doctor Carlos A. Obregón. Telf. F-3732. Precio 65 y 75 pesos, respectivamente. Garantía: Dos meses en fondo.
A1 4719 4-12 Feb.

SAN JOSE 205 ALTOS, bajos, entre Basarrate y Mazón, sala, saleta, tres cuartos, baño completo. Tejadillo 37 altos, sala, recibidor, tres cuartos, comedor, espléndido baño, cocina. I-5134.
A1 4711 4-7 Feb.

ALQUILO UN PISO independiente, edificio nuevo, Espada 9, segunda planta, sala, comedor, cocina gas, baño intercalado, cuatro habitaciones, servicio criados, 35 pesos. Llave, azotea. Informan: A-5540.
A1 4666 4-9 Feb.

SE ALQUILAN TRES PISOS independientes, casa moderna, primer piso, San Miguel 59, sala, tres habitaciones, baño moderno intercalado, comedor, cocina. Precio, 35 pesos. Llave, bodega. Telf. A-5540.
A1 4665 4-9 Feb.

ALQUILO tercer piso, Malecón 6 A, junto al Unión Club, con cuatro habitaciones, otra criados, sala, recibidor, comedor, doble servicio. Informan en la misma.
A1 4630 2 feb 6

$30, $32, espléndidos pisos, Monte 267 y 267 A, entre Carmen y Rastro. Sala, saleta, tres habitaciones, baño intercalado, comedor, cocina, calentador, servicio criados. Informes, llaves, Monte 319. Telf. A-6045.
A1 4644 3 feb 5

SE ALQUILA bonito apartamento segundo piso, Compostela número 60. Living-romm, 4 cuartos, comedor sevillano, su precio, $60. Las llaves, Lamparilla número 48.
A1 C 24 3 feb 8

RECIEN fabricado, piso coquetón, alquilo, sala, comedor, 3-4, baño lujo, cocina, servicio criadas, precio menos de 40 pesos. Véalo en Aramburo 37. Trato, A-6359.
A1 4643 3 feb 6

SAN MIGUEL 128, casi esquina Lealtad, segunda y tercera plantas, sala, saleta corrida, tres cuartos, baño trucción moderna. Informan, botica intercalado, comedor al fondo. Consenfrente. U-6743.
A1 4596 3-6 Feb.

SE ALQUILAN LOS BAJOS de la bonita casa San José 49, con sala, saleta, tres cuartos, baño completo, comedor, cocina gas y carbón, servicio criados. Precio situación. Informes, (altos).
A1 4592 3-11 Feb.

NEPTUNO 305, BAJOS, entre Basarrate y Mazón, alquilo hermosa casa muy cómoda. Módico precio. Más informes por el Telf. A-3105, o en Dragones y Zulueta, teatro «Martí». Oficina.
A1 4606 3-6 Feb.

SE ALQUILAN LOS BAJOS de Concordia 62, sala, recibidor, tres hermosos cuartos, baño intercalado completo, comedor al fondo, cocina y calentador de gas. Puede verse de 10 a 12 y de 4 a 6. Telf. F-5346.
A1 4515 3-6 Feb.

SE ALQUILAN bonitos y frescos bajos, Lealtad número 38, con recibidor, sala, 4 cuartos, comedor al fondo, propio para profesionales. Precio $60. Telf. F-3417.
A1 4618 3 feb 8

ALQUILO San Joaquín número 90 y 92, sala, comedor, dos habitaciones, baño, cocina y patio. Precio, 20 pesos. Informan, Monte y San Nicolás. Teléfono A-4635.
A1 4615 3 feb 8

CRESPO 76 ALTOS, sala, comedor, tres cuartos, cocina, baño intercalado, pequeño recibidor. Véase 8 a 11 y 1 a 6. Llave, bodega. Animas, Crespo. F-1294.
A1 4597 3-6 Feb.

SE ALQUILA casa con sala, saleta, 3 cuartos, comedor, cocina, baño, patio y garage. Santa Teresa número [illegible], Cerro, Informan U-4352.
A1 3648-59 27-4 feb

REVILLAGIGEDO 62, esquina Misión. Se alquila primer piso en casa nueva, tres cuartos, sala, saleta, baño intercalado y cocina. Agua abundante. Informan en el almacén de los bajos. A-2394.
A1 4604 3-7 Feb.

ALQUILO: CADIZ 64, bajos, cerca Infanta, fabricación nueva, con sala, recibidor, cuatro habitaciones, baño, servicios, comedor, cocina. Llaves, Cádiz y Cruz del Padre, bodega. Telf. A-9745.
A1 4511 3-18 Feb.

SAN LAZARO 161, entre Campanario y Perseverancia, moderno, sala, saleta, comedor tres dormitorios baño intercalado. Precio, rebajadísimo. Informes: F-1036.
A1 4522 3-6 Feb.

SAN MIGUEL 84: MODERNOS altos, con sala, comedor, cinco cuartos, dos baños intercalados completos, cocina, cuarto y servicio de criados, lavadero, terraza y azotea. Precio de situación. Informes: A-9265.
A1 4548 3-9 Feb.

ALQUILERES

GANGA: 25 PESOS. Lagunas número 60-G., entre Escobar y Gervasio. Moderna, dos cuartos, baño intercalado, sala, comedor. La llave, los encargados, al lado, en el solar. Informan: Cerro 532. Telf. I-1002.
A1 4390 2-9 Feb.

ESTRELLA 235 ALTOS. Se alquila muy barata, casa compuesta de sala, comedor, tres habitaciones, baño y cocina de gas. Informa: Ramón G. Fernández. Telf. U-1157.

INFANTA 43 ALTOS. Se alquilan baratas y ventiladas casas, con terraza, gabinete, sala comedor, cuatro habitaciones, baño intercalado, servicio de criados y cocina de gas. Informa: Ramón G. Fernández. Telf. U-1157.

INFANTA 43-C. BAJOS. Se alquilan baratas y hermosas casas con portal, sala, comedor, tres habitaciones, baño intercalado y cocina de gas. Informa: Ramón G. Fernández. Telf. U-1157.
A1 4466 2-8 Feb.

ALQUILO ALTOS: San José 91, entre Gervasio y Belascoaín; compuestos sala, recibidor, cuatro habitaciones, comedor, baño, cocina y habitación y servicio de criados. Informan: Belascoaín 48, ferretería "Capitolio".
A1 4426 2-10 Feb.

CORRALES 108
Espléndida casa compuesta de sala, comedor, siete cuartos, baño intercalado, cocina, servicio de criados y gran patio, 40 pesos. Llave, carbonería. Informes: M-4803.
A1 4523 3-6 Feb.

SE ALQUILAN LOS ALTOS, primer piso de O-Reilly 57, entre Aguacate y Villegas, sala, comedor, tres habitaciones, baño completo, agua fría y caliente. Casa seca, fresco, 35 pesos. Informan en los bajos.
A1 4570 3-7 Feb.

CHACON 8: CASA MODERNA. Se alquila la planta alta, sala, saleta, cinco cuartos, baño completo, cocina por gas, servicio criados. Llaves: Aguiar 62. Informes: Amargura 54. A-5269.
A1 4448 2-7 Feb.

SE ALQUILAN los bajos de Peña Pobre 12. Sala, saleta, tres cuartos, baño y cocina. Informan en la misma, de 9 a 11 y de 2 a 4. Dirigirse a peletería La Esperanza. Monte 43.
A1 4493 2 feb 5

SE ALQUILAN LOS ALTOS y bajos de Infanta 52, entre Desagüe y Benjumeda, con sala, comedor, tres cuartos y demás servicios, 28 pesos. Telf. U-1177.
A1 4467 2-17 Feb.

MONTE 83. VERDADERA ganga, 35 pesos. Se alquila un amplio y ventilado primer piso, con sala, saleta, tres cuartos, cocina, comedor y baño completo. Informan en los bajos «The Stadium».
A1 4458 2-8 Feb.

SE ALQUILA: BELASCOAN 125, entre Reina y Estrella, primero y segundo pisos en 35 y 40 pesos, tres habitaciones, baño intercalado con calentador, cocina gas. Están sin estrenar. Más informes: Manzana de Gómez 240. Telf. A-4893
A1 4399 2-10 Feb.

SE ALQUILA: En Monserrate número 145, frente a la nueva Estación de Policía, piso alto, acabado de fabricar, con sala, tres habitaciones, comedor al fondo, cocina y calentador de gas. Alquileres rebajados. Informan: Manzana de Gómez 240. Telf. A-4893.
A1 4397 2-10 Feb.

SE ALQUILAN LOS ALTOS de la peletería «Royalty», Reina número 47, casi esquina a Rayo, tres habitaciones, sala y comedor, baño intercalado y cocina.
A1 4454 2-8 Feb.

SE ALQUILAN ALTOS y bajos de Escobar 70, acabados de pintar, sala, comedor dos cuartos, baño intercalado completo, cocina de gas. Llaves en la misma. Informan: A-1689.
A1 4475 2-5 Feb.

SE ALQUILA: SAN LAZARO número 305, piso primero y segundo, modernos, con hall, sala gabinete, cuatro habitaciones, cocina gas y cuarto con servicio de criados. Alquileres nuevamente rebajados. Informan: Manzana de Gómez 240. Telf. A-4893.
A1 4398 2-10 Feb.

CARLOS III 16-B., C.
Altos y bajos, sala, saleta, cuatro habitaciones, baño intercalado, cocina de gas. Ultimo precio, 40 pesos. Informan: F-2134.
A1 4381 2-8 Feb.

OQUENDO 3-C. Y 5-D.
Altos y bajos, sala, saleta, cuatro habitaciones, dos baños, comedor, cocina de gas, carbón, lavadero de ropa. Precio 45 pesos. Informan: Telf. F-2134.
A1 4380 2-8 Feb.

SE ALQUILA LA CASA Manrique 146 y 148, entre Reina y Estrella, compuesta sala comedor, seis habitaciones, cocina y baño completo, 45 pesos. Informan en la misma, de 8 y media a 12 y 2 a 5 y media.
A1 4416 2-8 Feb.

ALQUILO: MALOJA 128, entre Campanario y Lealtad, sala, comedor, tres cuartos, 25 pesos. Informan: Aguila 213, peletería.
A1 4384 2-6 Feb.

ALQUILO CASITA sala, habitación, comedor, servicios, clara, ventilada, 18 pesos, último precio, Espada letra C., entre San José y San Rafael. Llaves, en el núm. 65.
A1 4371 2-7 Feb.

MANRIQUE 68, sala, saleta, tres habitaciones, comedor, baño, cocina, servicio de criados una gran habitación alta y un magnífico patio. Para más informes: M-1921
A1 4387 2-17 Feb.

SE ALQUILAN LOS HERMOSOS altos de Jovellar 26, casi esquina a Infanta. La llave en la bodega. Informan: Telf. A-1752, Obrapía 7.
A1 2990 23-7 Feb.

AVE. REPUBLICA 271, BAJOS
Sala, cuatro habitaciones, baño intercalado, comedor al fondo, cuarto y servicio de criados, cocina de gas y carbón. Informan: F-2134. Precio: 45 pesos.
A1 4382 2-8 Feb.

ALQUILERES

CASAS DE BALCELLS

AGUIAR 45. Propios para profesional, se alquilan los amplios altos de esta casa, compuestos de siete piezas, en $50.

AMARGURA 18. Se alquilan los bajos de esta casa, propios almacén o pequeña industria, en $35.

CASTILLO 99. Inmediata a Cristina, se alquila esta casita en $20.

CORRALES 11. Se alquila la planta baja, propia para pequeña industria o comercio, en $28.

CORRALES 68. Casa con sala, comedor y un cuarto en los bajos y cuarto amplio en la azotea, $22.

CRISTINA 28. Inmediata a Castillo, se alquila esta casa, comedor, tres cuartos y servicios sanitarios, en $32.

DIEZ No. 55 y 57. Entre Avenida de Acosta y Lagueruela. Lawton, se alquilan con sala, comedor, tres cuartos y baño, en $20.

ESCOBAR 39. Se alquila el primer piso alto, con sala, saleta, comedor, dos cuartos, cuarto de baño y cocina, en $50.

GALIANO 117. Se admiten proposiciones para la planta baja de esta casa que hace esquina a la calle Barcelona, propia para establecimiento de importancia. Capacidad, 400 M2.

OBRAPIA 93. Amplio local propio para garage, almacén o industria, se alquila en $85.

OBRAPIA 95. Se alquila la planta lata, con sala, comedor, seis cuartos y uno en la azotea, en $55.

SITIOS 69. Propia para pequeño comercio, se alquila esta casa que hace esquina a Manrique, en $37.

SOLEDAD 36. Entre Salud y J. Peregrino, se alquilan varias casitas con sala, comedor, tres cuartos, en $28, y en la propia manzana otras de más bajo alquiler. En el Pasaje de Jesús Peregrino 76, viviendas a $16.

TROCADERO 67. Se alquilan los altos compuestos de sala, comedor, 3 cuartos, cuarto de baño, servicios y bomba para elevar el agua.

VIVES 89. Planta baja con sala, comedor, cinco cuartos y servicios, en $30.

Para informes sobre las anteriores casas, dirigirse a J. BALCELLS Y Cía., S. en C. San Ignacio 33. Teléfono A-2766
A1 C12 30 feb 7

ALQUILO: CARDENAS 57 altos, 35 pesos, esquina Gloria, botica, sala, cuatro cuartos, comedor, cocina gas y carbón, baño, agua motor. Llave, botica. Informan: Bernaza 23, tintorería.
A1 4227 1-5 Feb.

ALQUILAMOS CASAS modernas, bien situadas, Habana y Luyanó, a precios muy bajos. Las tenemos desde 15 pesos en adelante. Llame al U-5215, que le informaremos. Ferretería, Belascoaín 71.
A1 3838 29-8 Feb.

SAN RAFAEL 141-C, entre Oquendo y Soledad, altos muy frescos, recibidor, sala, comedor, tres habitaciones grandes de familia y una de criados, doble servicio sanitario. Informan, FO-2129.
A1 3987 30 feb 6

JESUS PEREGRINO 57 y 57 A. bajos, entre Oquendo y Soledad, tres habitaciones y demas comodidades modernas. Informan: telf. A-1051 y en 57-B.
A-1 3863 29-8 febrero

CRESPO 64
Acabada de reconstruír, al más puro estilo Colonial, con todas las comodidades modernas, y con salida por la calle de Amistad. Se alquila esta casa, propia para taberna o restaurant de lujo, o familia de gusto refinado. Informes: F-4047.
A1 3381 26-5 Feb.

SAN MIGUEL 292, entre Infanta y Basarrate, sala, comedor, tres habitaciones, baño completo con agua caliente, servicio de criados y cocina. Informan, FO-2129.
A1 3986 30 feb 6

SE ALQUILAN los altos de Monte e Indio, informan en los bajos, bar.
A1 3982 30 feb 4

SE ALQUILAN MUY baratos, acabados de pintar, los amplios y frescos altos de Cristina 72, al lado del Bazar. Puente Agua Dulce. La llave en los bajos.
A1 964 7-6 Feb.

REFUGIO 32 (BAJOS)
Se alquila esta casa. La llave en F-4047.
A1 3380 26-5 Feb.

ALQUILO HERMOSOS y frescos altos, acabados de fabricar, de la casa Santa Rosa 2-B, entre Flores y Gregorio, (Barrio del Pilar), a una cuadra de la Calzada del Monte; compuestos sala, saleta, dos cuartos, baño intercalado, cocina gas y carbón. Precio 26 pesos. La llave e informes, en la misma y en la Perfumería «Crusellas», Calzada del Monte 320. Telfs. A-9895 I-5285.
A1 4306-9 1-7 Feb.

ALQUILO HERMOSOS altos de la casa Estévez 33, frente a la Sociedad del Pilar, a una cuadra de la Calzada del Monte, acabados de fabricar, compuestos sala, saleta, tres cuartos, cocina gas y carbón y baño intercalado. Precio 33 pesos. Informes en la misma y la Perfumería «Crusellas», Calzada del Monte 320. Telfs. A-9895 I-5285.
A1 4307 1-7 Feb.

SAN LAZARO 98, ALTOS modernos, sala, comedor, tres cuartos, baño intercalado; hall; otro departamento interior, sala, dos cuartos. Informes: M-2863 F-2124. Llave en los altos.
A1 4311 1-11 Feb.

CONSULADO 45, SEGUNDO piso, cinco cuartos, todos con lavabo, agua corriente, cuarto azotea y baño, sala, saleta, comedor, baño. Precio rebajadísimo. Llaves en los bajos. Informes: F-2836.
A1 4201 1-16 Feb.

ALQUILERES

GANGAS SEALQUILAN

CON MES ADELANTADO

Santa Irene 94, departamentos	$ 6.00
San Bernardino 32-36, departamentos	$ 6.00
Correa 5 E, Sala, 2 cuartos, baño, comedor, cocina	$ 12.00
San Bernardino 93 D. Sala, 2 cuartos, baño, comedor	$ 8.00
20 y 21, sala, 2 cuartos, baño comedor, cocina	$ 14.00
Lindero 24, Dptos.	$ 12.00
Vigía 11, Dpto.	$ 12.00
Velázquez 26, altos. Sala, comedor, 3 cuartos, baño	$ 18.00
Cuba 44. Sala, comedor, tres cuartos, baño, cocina	$ 30.00
Pasaje Infante 31. Sala, comedor, dos cuartos, baño	$ 18.00
Santa Irene 88. Sala, dos cuartos, baño, comedor	$ 18.00
Suárez 116 A. Sala, 3 cuartos, baño, comedor, cocina	$ 25.00
Malecón 75. Sala, saleta, 6 cuartos, baño intercalado, comedor, cocina	$ 60.00
Correa 5 y 5 B. Sala, saleta, 3 cuartos, baño, comedor	$ 25.00
Posible 7. Sala, dos cuartos, baño, comedor, cocina	$ 12.00
Correa 11, Dptos.	$ 12.00
A. Ramírez 4, Dptos.	$ 12.00
C. del Paseo 7, sala, 3 cuartos, baño, comedor, cocina	$ 25.00
Concepción 56. Sala, comedor, 1 cuarto, baño, cocina	$ 8.00
San Ignacio 25, Dptos	$ 6.00
Aguila 66. Sala, comedor, 2 cuartos, baño, cocina	$ 15.00
Enna 91 F. Sala, comedor, 2 cuartos, baño, cocina	$ 10.00
F número 239. Sala, dos cuartos, baño, comedor, cocina	$ 25.00
Pedro Pernas 11. Sala, comedor, tres cuartos, baño, cocina	$ 18.00
Genios 3 al 7, departamentos desde	$ 20.00
Mayía Rodríguez 335. Sala, comedor, dos cuartos, baño	$ 12.00

LOCALES COMERCIO

Dragones 12 A y B a	$ 50.00
Amistad 68 A	$ 25.00
Amistad 68 B	$ 35.00
Palatino 15	$ 40.00
San Ignacio 25	$ 30.00

EN $20.00, POR SU PRECIO NADA MEJOR
Se alquilan en 20 pesos, las cómodas y ventiladas casas bajas, calle Agustín Alvarez números 9 y 23 entre Marqués González y Oquendo a dos cuadras de Belascoaín y una del Nuevo Frontón, acabadas de pintar, compuestas de sala, saleta corrida, tres habitaciones, cocina, patio y demás servicios, con abundante agua, calle pavimentada y mucha luz. Vecindario de moralidad. Las llaves en el número 10. Informes: Edificio «Bacardí», Apartamento 401, Francisco Torres. De 10 a 12 a. m. y de 3½ a 5½ p. m. Telf. A-7830.
A1 4293 1-6 Feb.

SE ALQUILA: Jesús María número 7, planta baja, sala, ocmedor, tres cuartos, baño, cocina, patio. Informan: I-1377. La llave al lado.
A1 3911 30-6 Feb.

ALQUILO EL HERMOSO y fresco segundo piso, de construcción moderna, de la casa Lagunas 63, entre Gervasio y Belascoaín; compuesto de sala, saleta, cuatro cuartos, baño, comedor, cocina, gas y carbón. Precio 42 pesos. La llave e informes en la misma y en la Perfumería «Crusellas», Calzada del Monte 320. Telfs. A-9895 I-5285.
A1 4308 1-7 Feb.

LEALTAD 85, Bajos, sala, recibidor, tres cuartos, baño intercalado, comedor, cuarto y servicio criados y cocina gas. Llaves, bodega esquina Concordia. Informan: Mabana 186. Telf. M-1541.
A1 3600 27-6 Feb.

LOMA DE LA UNIVERSIDAD: Ronda 1 piso segundo, esquina Neptuno, sala, cuatro cuartos, baño intercalado, comedor y cocina gas, baño criados. Puede verse de 2 a 6. Informes: Telf. M-1541.
A1 3601 27-6 Feb.

ALQUILO CASAS: Desagüe 59; Franco-D., sala saleta, comedor, dos y tres cuartos, patios, baños, cocina, 25 pesos. Llaves: Franco-A., casi esquina Desagüe.
A-1 4087 31-5 Feb.

ANIMAS 137, (altos) sala, saleta, tres cuartos, baño y un cuarto con servicios en la azotea, 35 pesos. Informan en Aguila 213, peletería.
A1 4050 31-6 Feb

SE ALQUILAN LAS CASAS Habana 15 y 25, planta baja; Condesa 58 y 62, planta baja y Peñalver 83, altos. Informan: Rayo 110. Telf. A-9743.
A1 3843 29-6 Feb.

ALQUILO modernos altos Carmen 7 entre Campanario y Tenerife. Sala, comedor, 4 habitaciones en $33, la llave e informes Monte 183. Tell. A-5036.
A-1 4334 1-5 febrero.

SE ALQUILA: AMISTAD 102 segundo piso, recibidor, sala, cuatro cuartos con baño intercalado, comedor, cocina, cuarto y servicio de criados. Informan: Amistad 89
A1 4214 1-8 Feb.

PARA MATRIMONIO, un segundo pisito, barato, Tenerife 6, una cuadra de Monte, sala, dos cuartos, terraza, cocina, baño, otras comodidades, 25 pesos. A-4311. (Costado iglesia San Nicolás).
A1 4195 1-5 Feb.

CARDENAS 15 ALTOS, sala, saleta, tres cuartos, cuarto de baño y un espléndido cuarto en la azotea, 35 pesos. Informan: Aguila 213 peletería.
A1 4051 31-6 Feb.

EGIDO 6: SE ALQUILAN los espaciosos y cómodos altos, muy bien situados y para numerosa familia. Pueden verse a todas horas. Informes al lado. A-4296.
A1 4265 1-9 Feb.

ALQUILO: VALLE 5-D. esquina a Hospital, tiene sala, tres cuartos, baño y cocina. Llave en los altos. Informan: M-3188 A-1481.
A1 4271 1-5 Feb.

SUSCRIBASE AL DIARIO DE LA MARINA

ALQUILERES

SE ALQUILAN CASAS MODERNAS

JOVELLAR 27, entre Aramburo y Hospital, sala, comedor, dos habitaciones baño y cocina, 27 y 32 pesos.

JOVELLAR 30 y 51, entre Hospital y Espada, sala, comedor, dos habitaciones, baño y cocina, 16, 20 y 24 pesos.

JOVELLAR 34, entre Hospital y Espada, recibidor, sala, cuatro habitaciones, baño comedor, cocina, cuarto y servicio de criados. 45 pesos.

VAPOR 43, 45 y 47, entre Hospital y Espada, sala, comedor, dos habitaciones, baño y cocina, 25 y 30 pesos.

CALLE 16 NUMERO 3, entre 9 y 11, en el Vedado, sala, comedor, dos habitaciones bñao, cocina, cuarto y servicio de criados. 30 y 20 pesos.

CALLE TERCERA número 381, entre 2 y 4, en el Vedado, recibidor, sala, cuatro habitaciones, baño, comedor, cocina, cuarto y servicio de criados. Precio de situación.

SAN JOSE 111, ENTRE Oquendo y Soledad, sala, dos habitaciones baño y cocina, 18 pesos.

SAN LAZARO 368, esquina a Aramburo, sala, comedor, tres habitaciones, baño, cocina, cuarto y servicio criados, 40 pesos.

INFORMES: OFICIOS 22, ALTOS Telf. M9837.
A1 2905 22-6 Feb.

LOS BAJOS MAS MODERNOS Y BARATOS DE LA HABANA
Se alquilan con sólo un mes en fondo, con sala, 4 cuartos, baño intercalado, en $20, con dos cuartos en $12. Calle de Justicia esquina Arango, una cuadra tranvías de la Calzada de Concha. Llaves bodega.
A1 4148 31 feb 5

JOVELLAR 39, ENTRE M. Y N. a una cuadra de la Universidad. Alquilo un tercer y cuarto piso, completamente modernos y con todas comodidades y demás el piso bajo. Precio muy reducido. Para verlos, de 9 a 12, allí. Informes: Sr. Manteca. Cuba 76.
A1 3576 27-11 Feb.

PARA UN matrimonio de gusto, que sepa apreciar lo bueno, se alquila piso confortable, en Amargura 56, entre Compostela y Habana. Informa: Su propietario en el mismo.
A-1 3789 29-8 febrero

PRADO 77: ALQUILO esta espléndida casa, primer y segundo piso, con magníficas terrazas al frente, los dos pisos y bonito patio, muy apropiados para numerosa familia o gran casa de huéspedes. Precio muy reducido. Verlos, allí, de 2 a 5. Informes: Sr. Manteca, Cuba 76.
A1 3577 27-11 Feb.

ALQUILO moderna, Dragones 37 C, segundo piso, sala, tres cuartos, comedor al fondo, baño intercalado, cocina, servicios, cuarto criados. Rebajada, $32. Llaves, bodega, U-4742 A-6524.
A1 4018 30 feb 5

PRADO 55. SE ALQUILA esta espléndida casa de planta baja, solamente. Queda al lado del Cine Fausto; muy apropiada para gran exhibición de automóviles u otro comercio. Precio muy reducido. Llaves e informes: Sr. Manteca, Cuba 76.
A1 3572 27-11 Feb.

NEPTUNO 216 BAJOS y 220 altos, entre Marqués González y Oquendo, propios para larga familia, sala, cuatro cuartos, comedor, baño, cuarto y servicio criados. Llaves bodega esquina Oquendo. Informes: M-1541.
A1 3599 27-6 Feb.

MERCED 63, se alquilan los bajos muy cómodos, con sala, saleta, 4 cuartos, cocina y servicios, se da barata. Puede verse a todas horas. Informes, A-4296.
A1 3985 30 feb 7

SE ALQUILAN HERMOSOS altos, en Carlos III y Oquendo. La llave en la bodega de la esquina. Informan: Telf. A-1752, Obrapía 7.
A1 2989 23-7 En.

CONCORDIA 271 ALTOS, modernos, sala, comedor, tres cuartos, baño intercalado completo, dos cuartos en la azotea, cocina gas. Informes: M-2863 F-3199. Llave: Concordia 265 altos.
A1 3624 1-6 Feb.

SAN JOSE 95 ALTOS, derecha, media cuadra Belascoaín, sala, recibidor, comedor tres habitaciones grandes, baño moderno, cocina gas, carbón. Agua abundante. Baratos.
A1 3440 26-5 Feb.

SE ALQUILA la casa, altos y bajos, Escobar 80, entre Concordia y Neptuno, propia para personas de gusto, en la misma dan razón.
A1 3611 27-6 ene

SAN NICOLAS 130 entre Reina y Salud, moderna, segundo piso, sala, saleta, cuatro habitaciones, baño completo cocina gas, carbón. Llaves bajos y Galiano 126.
A1 3506 26 feb 6

AYESTERAN 1-A., ALTOS modernos, sala, cuatro cuartos comedor, hall, baño intercalado, cocina, servicio criados. Informan: Telfs. M-6603 y FO-2259. Llaves, bajos.
A1 3750 29-9 Feb.

LAGUNAS 2 ALTOS, sala, comedor tres cuartos, cocina, baño, dos cuartos en la azotea. Informes: M-2863 F-3199. Llave enfrente, tintorería.
A1 3625 27-6 Feb.

GANGA. En $20 alquilo Corrales 237, a una cuadra de Monte, es moderna, sala, comedor, dos cuartos grandes, baño intercalado, muy ventilada. Informan, M-4080.
A1 3990 30 feb 5

ALQUILO DOS MODERNOS altos, en Alambique 27, sala, comedor, cuatro cuartos y demás comodidades. Se dan muy baratos. Informan: Telf A-3061.
A1 3759 29-8 Feb.

SAN RAFAEL 85: Se alquila casa antigua, con cinco habitaciones, buen baño intercalado, sala, saleta y patio. Propia para comercio. En la misma informan.
A1 3937 30-5 Feb.

JOVELLAR 8, ENTRE Aramburo y Hospital. Alquilo casa baja, sala, saleta, tres habitaciones, baño intercalado, comedor, cocina cuarto, servicio criados. 45 pesos. Informes, la misma. M-1429 U-2259.
A1 3802 29-8 Feb.

ALQUILERES

CONSULADO 9 93. ALQUILO esta espléndida casa de alto y bajo; la planta baja, con gran patio cubierto con lucernario, y los altos con grandes departamentos corridos, a los cuatro vientos. Muy apropiada para gran almacén de tabaco u otra industria. Llaves en Prado 90, por Animas. Informes: Sr. Manteca Cuba 76.
A1 3579 27-11 Feb.

SE ALQUILA los bajos de la casa Habana 109, casi esquina a Teniente Rey. Cubica 250 metros cuadrados, propia para establecimiento. Se da barata.
A1 3610 27-6 feb

ALQUILASE fresco y hermoso segundo piso en Damas 18 entre Luz y Acosta, compuesto de sala, recibidor, cinco amplias habitaciones, baño intercalado con agua fría y caliente, comedor, cocina de gas, cuarto de criados con todos sus servicios. Informes y llaves en los bajos. Teléfono M-3039
A1 3977 30 feb 7

NEPTUNO 255 ALTOS, entre Espada y Hospital, casa moderna, siete habitaciones, sala, saleta, comedor, cocina, baño intercalado, servicio para dos. Informan: San Rafael 133. Telf. U-5744.
A1 4074 31-6 Feb.

RAYO Y MALOJA
Se alquila una casa compuesta de sala, comedor, tres cuartos baño intercalado y de criados, cocina de gas, segundo piso, muy ventilado. Informan: Telf. M-5327.
A1 3865 29-6 Feb.

ALQUILO: SOL 13, hermoso y fresco piso alto acabado de pintar, sala, antesala, gabinete, cinco habitaciones, dos servicios. Verdadera ganga. Los bajos para establecimiento. Telf. M-7450.
A1 3703 28-5 Feb.

ALQUILO ALTOS Y BAJOS de San Rafael 102, sala, saleta, cinco cuartos, comedor al fondo, servicios completos. Informan. Aguila 213, peletería. Telf. U-3769.
A1 4054 31-5 Feb.

SE ALQUILAN los altos Estrella 144, esquina a Gervasio, sala, comedor, tres cuartos seguidos y 2 en la azotea. Informes, San Miguel 202, altos. Telf. U-5051.
A1 3864 29 feb 8

A-2 Vedado y Príncipe

BAÑOS 50 Y 52 esquina 21. Se alquilan dos hermosas residencias; una más chica con cinco cuartos, garage dos máquinas. Precioso jardín. Informes en la misma.
A2 4648 4-13 Feb.

MUY FRESCOS ALTOS: K. número 164, entre 17 y 19, terraza, sala, gabinete, cuatro habitaciones grandes, dos pequeñas, comedor, baños, patio, jardín y portal. Informan: Telf. F-5506.
A2 4652 4-12 Feb.

SE ALQUILA LA CASA DE A., entre Línea y 11, número 17, cuatro cuartos, dos baños, cuarto y servicio de criados. Precio módico. Telf. M-1970
A2 4656 4-19 Feb.

BONITOS Y COMODOS altos, D., número 215, entre 21 y 23, sala, comedor, cinco habitaciones, baño intercalado, cocina, pantry, cuarto y servicio de criados, garage. Informan: F-3236.
A2 4720 4-8 Feb.

MODERNOS ALTOS: G. número 40, entre 17 y 19. Hermosa sala, antesala, comedor, seis habitaciones, closets, tres baños, garage, cuarto y servicio de criados. Telf. F-1592.
A2 4732 4-9 Feb.

M. NUMERO 98, entre San Lázaro y Jovellar, sala, saleta, comedor, tres cuartos, baño intercalado, Cerro 532. Telf. I-1002. La llave en la misma.
A2 4289 1-10 Feb.

ALQUILO SEGUNDO piso moderno, decorado, sala, recibir, cuatro cuartos, baño intercalado, comedor, cuarto y servicio criados garage. M y esquina 27. Llaves: 27 número 23, segundo piso. Telf. F-3371.
A2 4590 3-10 Feb.

SE ALQUILA
Precioso chalet, acabado de fabricar, calle Trece entre 16 y 18, Vedado. Se compone de jardín, portal, sala, cutaro habitacoines, hall de dos metros, al centro; comedor sevillano, baño intercalado, cocina de gas, pantry y servicio para criados, espléndida terraza al fondo y más de 300 metros de terreno bien cercado e instalación moderna para luz, radio y teléfono. Informa. M. Rodríguez. Ricla 23, teléfono A-2706. Para verla, de 7 a 9, por la mañana y de 3 a 6, por la tarde.
A2 4625 2 feb 8

VEDADO: B. NUMERO 2, Alquilo modernos, espaciosos altos, sala, saleta, seis cuartos, baño intercalado, comedor al fondo, terraza exterior e interior. Dos bajos, con cuatro y siete cuartos. Muy baratísimos. Telf F-4479.
A2 4479 2-8 Feb.

VEDADO: ALQUILO en 23 y 6, esquina de la brisa, magnífica casa de dos plantas, con siete cuartos, garage, dos baños y cuarto de criados. Informes: Telf. U-1674.
A2 4526 3-6 Feb.

VEDADO: TERCERA 290, entre C. y D., sala, comedor, cinco habitaciones, baño lujoso intercalado, magnífica cocina, dos habitaciones y servicio para criados. Alquiler situación. A-3853, de 10 a 1.
A2 4556 3-12 Feb.

EDIFICIO "HERRERA" A PRECIOS DE SITUACION EN LO MEJOR DEL VEDADO
L., entre 21 y 23. Se alquilan modernos y frescos altos, compuestos de sala, saleta, comedor al fondo, pantry, cocina y cinco habitaciones, servicio de elevador y garage. Pasan los tranvías por frente al edificio.
A2 4353 2-12 Feb.

ALQUILO: 19 entre Paseo y A., Vedado, bajos modernos, jardín, portal, sala, comedor, tres habitaciones, baño intercalado, cocina y calentador de gas cuarto con servicio criados. Informan: Manzana de Gómez 240. Telf. A-4803.
A2 4396 2-10 Feb.

FOLLETIN 2

M. DELLY

EL INFIEL

NOVELA

DE VENTA EN «LA MODERNA POESIA» PI Y MARGALL 135 A-1171

EDITORIAL PUEYO, S. L.
MCMXXXI

sa, seductora y amante como lo fué Elena..., una mujer tan querida por él... Además, Silvio tiene muy bellas cualidades morales. Es magnífica su situación de fortuna, y su apellido es de los más aristocráticos. La pobre Ginevra, sin dote, no puede desear mejor pretendiente, no obstante su espléndida hermosura, así que esta boda le vendrá de sorpresa. No es razonable pensar que ella tenga razón para acordarse del otro, ni que Silvio deje de quererla...con amor..

II

La casa de los Campestri se levantaba en el fondo de un patio cerrado en la calle por un portal de pintura indefinida por lo vetusta; así como lo demás, la pared ruinosa, la fachada llena de resquebrajaduras y el interior desvencijado y tristón, donde la familia del señor Campestri ocultaba su pobreza. A fuerza de trabajo y de ingeniosos arreglos, doña María y su hijastra consiguieron salvar un tanto las apariencias, pero a costa de ímprobas fatigas y de diarios cuidados, que habían madurado los veinte años de Ginevra, alterando la belleza heredada de su madre, la hermosa Florentina, de la que se había enamorado el joven caballero Campestri y que menospreciara después, no por otra mujer, sino por los estudios históricos, que eran su obsesión. - Por ellos, olvidaba asora su penosa situación pecuniaria, y el presente y porvenir de sus tres hijos. Era de estos tranquilos maniáticos, cuyo egoismo feroz lo sacrifica todo a una quimera; porque desde hacia treinta años trabajaba en una obra que, según él, debía hacerle célebre. Pero su espíritu minucioso se perdía en menudos detalles, en íntimas averiguaciones, tanto que no veía la conclusión de la obra.

Sin embargo, no le faltaba cierto valor intelectual. Era, además, modesto y desconfiaba de sí mismo. Veinte veces revisaba, raspaba y volvía a escribir, ayudado por Ginevra, que se prestaba con filial deferencia a esta labor ímproba e inútil, ya que su clara inteligencia comprendía que don Alberto era de aquellos que nunca consiguen realizar sus ensueños, a consecuencia de una incurable enfermedad del espíritu: la indecisión:

En uno de los extremos de la mansión, con tres ventanas que daban al jardín, estaba la sala en la que el caballera tenía su gabinete de estudio. Colgaba de las paredes una tapicería gastada, que sólo ofrecía a la mirada vagas formas de árboles y de figuras humanas de tintes amarillentos y desvalidos. Los libros se amontonaban en sólidas estanterías de encina, y otros cubrían la mesa de trabajo, maciza, puesta ante la ventana que un stor de tela desteñida, pacientemente remendado por Ginevra, defendía del sol. Cecca, la hija nacida del segundo matrimonio de don Alberto, entró calladamente en esta pieza, una tarde a últimos de agosto. Su frágil silueta se deslizó en la sombra tibia, en la que se agitaban unos rayos de luz, y acercándose a Ginevra, que estaba escribiendo, sentada ante la enorme mesa le dijo:

—Ginevra, la madrina está aquí.

La joven levantó la cabeza, mirando a la niña, que a su vez se quedó mirando con la expresión maliciosa de sus ojos color de pizarra, muy inteligentes.

—¿Está aquí la madrina? Voy a saludarla.

Pero la manita de Cecca la detuvo.

—No, no vayas, Ginevra, porque debe venir para algo serio, supuesto que me ha dado a entender que yo estorbaba. Además, papá entró en este momento, y doña Francesca, le dijo: «¡Ah, don Alberto, llegáis a tiempo; os necesito!» Entonces entraron en el salón.

Ginevra se limitó a exclamar:

—¡Ah!

Una ligera alteración mudó su semblante por pocos momentos alterando la melancólica calma de sus ojos azules y tranquilos como el agua de un lago bajo un cielo de verano.

Cecca, acariciando los cabellos castaños que caían en dos trenzas sobre la frente de la hermana mayor, dijo a media voz:

—Gina, ¿será para alguna boda?

Un movimiento de hombros levantó el corpiño de tela blanca que cubría el busto delgado de Ginevra.

—No es verosímil...Sería una boda imposible. Abandona esta idea, Cecca

—Pues yo sigo creyendo que hay algo de esto. Madrina tiene dicho que llegaría a casarte, y casarte bien. Habla siempre en serio y creo que ha conseguido algo.

Ginevra no contestó, y volvió a su labor de copiar con escritura firme y legible con mano afilada, algo morena. Cecca retrocedió, y acercando una pesada butaca se sentó en el respaldo con las piernas colgando y las manos cruzadas sobre la faldita de tela azul, desteñida por los repetidos lavados. Su mirada seria y tierna contemplaba el delicado perfil de Ginevra, sus labios de pálida rosa entreabiertos, y sus párpados que de vez en cuando se entreabrían descubriendo unos ojos hermosos.

Cecca dijo de pronto:

—Mira, Gina: opino que no en vano doña Francesca te ha hecho ver dos veces a su primo el marqués de Orcella.

Ginevra pareció no haber oído estas palabras. Seguía calmosa, escribiendo tranquilamente en las cuartillas.

No obstante, tenía el mismo pensamiento que preocupaba el espíritu observador y precozmente reflexivo de Cecca. La condesa Riesini, la fiel amiga, debía haber premeditado la reunión en su casa, por dos veces, de la joven noble y pobre que trataba de casar, y el joven viudo del que era pariente. La visita de hoy, la entrevista que se efectuaba, ¿tendría relación con estos encuentros?

Esta idea agitaba el corazón de la joven. No porque el marqués de Orcella le hubiera causado una honda impresión. Le había parecido un gentilhombre, de maneras corteses y elegantes, de físico agradable y de inteligencia fina y cultivada. Cuando le vió la primera vez, se había dicho: «Está bien...» A la segunda vez pensó: «Debe ser un hombre reservado, algo frío». Después no se acordó de él, sino incidentalmente.

L. Ginevra deseaba casarse para tener un hogar en que poder explayar su ternura y la dedicación de su natural cariñoso; pero había disciplinado su alma, no permitiéndole escapadas románticas ni ensueños sentimentales. Cuantas veces pensaba en el deseado esposo, se le aparecía como un hombre joven, formal, muy bueno, que sería su confidente y la aconsejaría, y que ella respetaría y estimaría entre todos. Ambos se amarían con tranquilo afecto, pero profundo. Ginevra no daba a este afecto el nombre de amor. Su corazón no había conocido jamás más latidos apresurados que los de costumbre; el amor era para ella una palabra cuyo sentido le permanecía oculto.

Unicamente le importaba la personalidad moral de este esposo futuro y problemático. Por lo menos, en los momentos en que la asaltaba la idea del casamiento, ella sólo pensaba en esto. Nunca se había dado a imaginar la personalidad física del marido; nunca se dijo: «Yo quisiera que fuera así». Y en las raras ocasiones que había pisado un salón amigo, ninguno de los hombres que vió, jóvenes o de edad madura, le dió lugar a pensar: «Me gustaría que mi marido fuese como éste.»

Pero si a Ginevra le preocupaba un poco que el joven marqués de Orcella pudiera pretenderla, era sobre todo porque el matrimonio se le aparecía como un serio cambio de vida, algo angustioso y que ella temía haber de tomar una resolución que comprometiera todas su existencia.

Cecca seguía callada, balanceando con lentitud sus largas piernas y sin dejar de mirar a su hermana. Una mosca zumbó en la habitación y luego se escapó hacia el jardín soleado, donde las rosas se deshojaban sobre la tierra seca. Entró un poco de brisa, perfumado el recinto con el perfume de las flores.

En el silencio se oyó trepidar el parquet detrás de la puerta. Esta se abrió, y asomándose una cabeza de mujer morena y todavía joven, dijo en voz breve:

—Ven, Ginevra.

La joven irguió la cabeza, miro a la mensajera, que seguía de pie en el vestíbulo, saliendo de la penumbra del corredor y destacando su cara mate y adusta, su silueta fuerte y sin elegancia, vestida con una saya clara y flotante que acentuaba la gordura de quien la llevaba.

La mirada de Ginevra tropezó con los ojos que siempre había visto indiferentes y fríos; pero que ahora brillaban de un modo desacostumbrado.

Doña María reptió:

—Ven; doña Franesca quiere hablarte.

La joven se levantó. Cecca había saltado al suelo y miraba a su madre con la profunda atención de sus ojos soñadores. No preguntó nada. La expresión de la fisonomía de doña María le daba a entender que se trataba de una cosa seria e inesperada; seguramente de un buen casamiento de Ginevra. La niña permaneció inmóvil, con el codo apoyado en el respaldo de la butaca, vacilando entre el deseo de ver feliz a su hermana y el temor de verse separada de ella.

M.E.C.D. 2016

UN EXITO DE LA ASOCIACION DE DE PADRES, VECINOS Y MAESTROS

LA COSECHA DE TABACO EN LAS MARTINAS, SERA DE UN 10 POR CIENTO DEL TOTAL ANTERIOR

No obstante, según la opinión de los cosecheros que ahora trabajan con ahinco para ver el producto de sus esfuerzos. la rama será de superior calidad. La sequía continúa allí

En esta parte de Remates, el año será muy escaso de taabco. En entrevista que he tenido con el señor Antonio Sabatier, uno de los mejores y más pudientes cosecheros de la región, he logrado saber según su afirmación, que en este año ha sembrado aquí el diez por ciento de los agricultores y que cada uno de ellos cosechará una cuarta de lo que cosechaba en años anteriores. Ahora bien, la cosecha será corta indudablemente, pero de buena calidad. Los corralones y otros pedazos de tierra bien abonados y mejor cuidados son los que se han destinado a esas pequeñas siembras. Sembrando, poco, muy poco, en terrenos buenos y con sobrado tiempo para su cuidado, es de suponer, que esa hoja salga de excelentes condiciones. Y ya que de tabaco estoy tratando, diré con gran satisfacción, el regocijo que ha producido aquí un ensayo que la compañía Cuban Land está haciendo en toda esta parte de Remates, con semilla, exótica, especial, para obtener una nueva rama. Dicha compañía tabacalera tiene aquí a un representante experto, gran agricultor y persona competente, Mr George Bullock. A la compañía le anima el propósito de obtener una hoja especial para fábricar cigarros egipcios, tan en boga actualmente. Se ha sembrado con ese fin en distintos lugares bastante tabaco, se han construído casetas de zinc provistas con hornos para la desecación rápida de la hoja. Puede darse como seguro para Mr Bullock un éxito completo en su cultivo de tabaco especial y quiera Dios así sea porque ese éxito será sin duda el resurgimiento de una nueva era de prosperidad para esta pobre región ya de por sí bastante abatida.

LOS FRUTOS MENORES

El agricultor martinense, dándose sobrada cuenta de lo que representa para la vida campesina la existencia de frutos menores, este año ha apretado la mano y por donde quiera se ven los boniatales, mazales, platanales, tablas de yuca, corte de frijoles.

LA SEQUIA

La sequía reinante es extremada. Sí continúan, muchos de los frutos menores sembrados se perderán irremisiblemente, amén de los que se han perdido ya, pero bueno, sembrado bastante, por mucho que la seca malogre, siempre se recolecta algo, y si afortunadamente lloviera en los primeros días de Febrero la cosecha de esos frutos sería colosal.

PROXIMA BODA

Para el día siete de Febrero entrante está anunciada la boda de la muy bella y simpática señorita Palmira Tanda, culta profesora de Instrucción Pública con el correcto y simpático joven Raul Quintana, alto empleado del Ayuntamiento Pinareño. El acto resultará majestuoso y de su brillantez daré cuenta en próxima crónica a los lectores del DIARIO.

NUEVO JEFE LOCAL DE COMUNICACIONES

Procedente del pueblo de Bahía Honda, ha llegado a esta localidad el señor Luis Guajardo Marin, con su distinguida familia. El señor Guajardo ha sido nombrado Jefe Local de esta oficina de Comunicaciones, de la que tomó posesión el día 12 de Enero actual. Este nuevo Jefe Local es un probo y competente empleado cuya designación para esta oficina ha sido bien acogida por esta distinguida sociedad.

El Corresponsal.

Reparto de vestidos y calzado entre el alumbrado pobre. Notas sociales de la villa güinera

CONCEPCION PIÑEYRO OSSORIO DE NIETO

El duelo de un hogar. Duelo grande y santo. La pérdida de una esposa amante y una madre cariñosa, la señora Concepción Piñeyro-Ossorio de Nieto, ha sumtudo en profunda tristeza la morada del caballeroso convecino doctor Adolfo Nieto Alberti y de sus hijos e hijas.

Aunque un poco tarde, debido a causas imprevistas, hago llegar a ellos mi pésame sincerísimo.

ASOCIACION «PADRES, VECINOS Y MAESTROS

Una labor noble se anota de nuevo esta importante Asociación que preside el joven amigo señor Ramón Montero.

El pasado día 28 en la Escuela «Amparo Zervigón» bajo la dirección de la señora Eloisa Zervigón de Ibarra, repartió entre los alumnos pobres del citado plantel vestidos y zapatos que han de aliviar la situación de los pobres niños, muchos de los cuales usan zapatos hechos con retazos de gomas de automóviles que sus familiares les hacen para que puedan asistir a clases.

Obra noble y sublime la que realiza esta joven Asociación, digna merecedora de los más altos encomios.

¡Adelante!

SAN JULIAN

Fué sólo un día para recordar el pasado.

Exceptuando la misa en la Capilla de las Hermanas de la Caridad y el baile de la sociedad Liceo, nada hubo que recordara el día del Patrono y el natalicio del Apóstol.

¿La situación? ¿El «spleen»? Puede que este último. Pues ¿por qué pueblos que están, económicamente igual o peor que Güines, celebran con festejos sus días memorables?

¿Es que en Güines faltan estímulo y voluntad...?

LAS «MATINEES» DEL CASINO

Algo que rompa la monotonía güinera. Cada 15 días celebrará el Casino de Güines, una animada matinée bailable.

La primera del pasado domingo, fué concurridísima.

Esperemos un éxito para las siguientes.

«PRO-FONDOS PARA LA IGLESIA»

El pasado sábado, en horas de la tarde, tuvo lugar en los salones del Casino una importante reunión de damas y damitas de la sociedad güinera presididas por las distinguidas damas Amelia Sentí viuda de Brugueras y Emilia Amaro de González.

Asunto a tratar: recolección de fondos para el decorado, terminación, altares y obras de la Iglesia de esta villa.

El primer acto, un baile de Mamarrachos, con cuota para damas y damitas, niños y caballeros, en los salones del Casino el Sábado 13 de Febrero, que será un éxito.

Y se preparan distintos actos más. También cooperará en el éxito de la reunión la Asociación de «Caballeros Católicos».

¡Enhorabuena!

MARTHA TEJERA FERNANDEZ

Su primer año. Lo cumplió el pasado día 24 la linda bebita Martha primogéni ta y única de los jóvenes esposos Juan Tejera y Mirtha Fernández.

Un encanto la linda Martha.

Para ella un beso.

CARMEN,
Cronista Social

Entrega en el Hospital General de la Ciudad de Remedios, de los Donativos Recogidos por el Grupo Infantil Martí

El Dr. Hernández entregó la donación con breves frases, contestándole el Dr. Martínez Fortún. En el Caibarién Yacht Club se celebró espléndida fiesta. «La Tertulia»

CAIBARIEN YACHT CLUB

Baile en la simpática institucion de la vecina Villa Blanca. Se efectuó en la noche del 28 aniversario del natalicio de Martí.

Espléndida fiesta social. Magnífico baile que hace eco en los anales brillantísimos del Caibarién Yacht Club.

Lo más selecto, lo más distinguido de la sociedad de Caibarién se encontraban en esa noche maravillosa.

Relucía la bellísima casa social del Club como un ascua. Emergiendo de la noche, arrullada por el mar se poblaba de una selectísima concurrencia.... Lindísimas damitas ataviadas elegantemente, amables damas ponían con su presencia una nota rosa en el ambiente delicado del baile...

Al compás de la melodía que la orquesta dejaba oir se bailó hasta entrada la medianoche.

Noche que recordaremos gratamente, que ha quedado marcada con letras que no se borrarán jamás en el devocionario de nuestros recuerdos.

De esta sociedad asistieron varios invitados. Tuvimos oportunidad de notar la presencia de unos distinguidos esposos, de varias damitas—embajadoras de la belleza remediana—y dilectos amigos nuestros...

La Directiva del C Y C. tuvieron para todos su más refinada atención y delicadeza.

LA ENTREGA EN EL HOSPITAL

Con asistencia de distinguidas personalidades, de ilustres visitantes, de autoridades escolares, del promotor de los Brupos Martianos, Dr. Pérez Abreu, de Maestros y Director de la Escuelas Públicas, Presidenta de la Asociación de Padres, Vecinos y Maestros de la Escuela número dos de Remedios representaciones de la prensa local y capitalina, damas y jóvenes de esta localidad alumnos y martianos de los Colegios se efectuó en el Hospital General de Remedios la entrega de los donativos para dicho Centro de Caridad que recogieron los niños del Grupo Infantil José Martí de la Escuela número 2 de esta ciudad.

En el Hospital se encontraba todo el personal técnico, administrativo y subelterno del mismo, con su Director, el distinguido amigo doctor José A. Martínez-Fortún y el Sub-Director doctor Martínez Paez, Administrador Sr. Portal.

El Dr. Hernández, en nombre de los niños entregó la donación haciendo uso de la palabra, brevemente Respondió al mismo, dando las gracias en nombre de la Secretaría de Sanidad y Beneficencia, del Hospital de los enfermos y en el suyo, el doctor Martínez-Fortún.

Los visitantes recorrieron el Hospital en visita atendidos por sus directores, Administrador, Enfermeros y empleados.

Lista de las donaciones. De la Escuela número 2; seis sábanas, diez fundas, dos almohadas, una almohadita, cuatro funditas cinco frazadas, dos pares de medias cuatro pares de chinelas veinte y ocho cucharas 28 jarros; 6 saquitos de azúcar; una cajita de algodón y 50 centavos en efectivo.

Escuela número 3.—Una almohada nueve fundas, seis sábanas.

Escuela número 1.—Ocho sábanas; seis fundas; una frazada; tres pares de zapatillas; un pañuelo, una caja de fósforos y dos de cigarros, un paquete de azúcar.

Kindergarten «Jesús Crespo». —Una frazada

Del Colegio de Primera y Segunda Enseñanza «Mario Pando».—Cinco frazadas cinco sábanas; siete fundas; una camiseta; dos libras de chocolate, dos latas de leche condensada y dos pesos veinte centavos en efectivo.

Escuela número 1 de Placetas. — Un peso, cincuenta centavos.

Dr. Juan Pérez Abreu, en nombre del Grupo Martiniano Número 1: — Doce frazadas.

Lic. Bernardo J. Valdés tres pesos que se emplearon en seis sábanas.

Srtas. Martínez de la Peña: Dos camisas de noche.

Srtas. Rodríguez Bru:— Dos camisas de noche.

Sra. Rosario Carmona:—Una camisa de noche y dos fundas.

Dra. Pilar M. de Rojas:—Un pajama.

Srta. Carolina Jiménez:—Una almohada y tres fundas.

Srtas. Nuche: Una frazada y un jarro.

Srta. Joaquina Liñero: Dos sábanas.

Sra. de Figueroa: Dos frazadas.

Sra. Josefa Alvarez de Roque y niños Eduardo y María Isabel Roque: Veinte y cinco platos.

Sra. Caritina Fernández de Pérez: — Una sábana y cuatro fundas.

Hnos. Rivera Rodríguez:— Tres sábanas y una frazada y doce pares de chinelas.

Remedios Tennis Club:—Seis fundas.

Octavio Valdés Doce pares de media.

Total de lo recibido y entregado: Frazadas 28; Sábanas 37; Fundas 47 Almohadas 4; Almohaditas 1; Funditas 4; Pajama 1; Camisas de noche 5; 14 pares de media, una camiseta, un pañuelo, un biberón, 19 pares de chinelas, 6 saquitos de azúcar 2 libras de chocolate, 2 latas de leche 25 platos esmaltados, 28 cucharas, 29 jarritos esmaltados, una caja de fósforos y dos de cigarros, una de algodón, un paquete de azúcar y cuatro pesos veinte centavos en efectivo.

En nombre de los niños Martianos hacemos llegar hacia todos y cada uno de los que contribuyeron para esta caritativa obra, las más rendidas gracias.

«LA TERTULIA»

Esta simpática institución social celebró anoche una hermosa fiesta Fueron asaltados sus salones por un grupo de distinguidas damitas y jóvenes que disfrutaron de un amable rato de baile.

Ahí estaba lo más selecto de nuestra sociedad. Asistió de la vecina villa a esta legendaria ciudad, un contingente de simpáticas damitas y de correctos jóvenes. Resultó la fiesta muy animada.

Un jazz-band y un sexteto amenizó la fiesta. Se bailó hasta tarde, quedando todos gratamente impresionados de esta simpática fiesta.

TUTO PERTIERRA LIÑERO

Aunque tarde, vaya nuestro saludo cordial y efusivo para nuestro distinguido y estimado amigo «Tuto» Pertierra Liñero, que se encuentrae desde hace algún tiempo de nuevo, entre nosotros.

ED. RIVERA .

ANUNCIESE EN EL Diario de la Marina

GRAN BAILE EN SIMON REYES

Brillante asalto bailable en la prestigiosa Sociedad «Liceo» de Simón Reyes, tuvo efecto en la noche del sábado 30 de enero amenizado por la orquesta «Paulín» artistas de la Estación de radio del DIARIO DE LA MARINA, y el famoso Sexteto Habanero, artistas de los discos Víctor que se anotaron esa noche un éxito más en su triunfal tournee por la Isla.

Tomamos los siguientes nombres de la distinguida concurrencia, que dió realce e intensa alegría a la fiesta.

Señoras: América Scarpa de la Rosa, esposa del Presidente de la Sociedad «Liceo», Dra. Esther Ramírez de P. Palmero, Caridad Elías de Valdés, esposa del Presidente del Club Social Central Stewart, Carolina Ramírez de Díaz, Isabel Andino de Brito, María Josefa Amaro de Verdeja, Sra. Blanca Navarro de Fariñas, María Brunet de Caballero, Felicia Martínez de Prado, Dolores Muñoz de Sánchez Nieves Hernández de Ochandategui, Rosario Jordan de Castro Pastora Mendoza de Bermudez, Martina Lezamis de Mañaricua, Ignacia García de Rodríguez, Antonia Mirabal viuda de Camacho, María Rodríguez de Meilan, Hortensia Estévez de Echevarría María Rodríguez de Meilan, Hortensia Estevez de Echevarría.

Señoritas: Zoraida Valdés, Blanca Marín, Clara Marín Esther María Marín, Ofelia Olivera, Laura y Nieves González, Julia Sánchez Muñiz, Elena y Josefina Pérez, Adelaida Ochandategui, Florinda Morgades, Amalia García, Alicia Mathews, Julia Pérez García, Margot Rodríguez; Concepción Ferreira; Irene Meilan, Leonor María Castro, Rosa López, Julia Cagigas, Carmela Gradailla, Ana María Segarra, María Matilde Verdeja, Taxilia Leal, Laudelina Segarra, Estrella Hernández, Blanca y Aida Fariñas, Elena García, Margot Díaz, Juana María Mirabal, Zoila Falcón, Mariana Mirabal, Natalia Martínez, Gloria Carballedo Isabel y Rufina Mañaricua, María Caridad Sousa, Juana Romero y Caballero, Flora Luisa Alemán, María del Carmen Sousa.

Mi felicitació nal Presidente del Liceo, iniciador de esta fiesta, señor Don Félix de la Rosa, por el buen éxito alcanzado.

El Corresponsal.

NO PASA POR EL CENTRO DE LA POBLACION LA CARRETERA QUE VA DE CIENFUEGOS A Sta. CLARA

El pueblo de Cruces ve con disgusto que la rúa pase por un extremo de la ciudad. El sueño que se creyó habría de ser realidad, ha quedado deshecho. El error debe subsanarse

Indudablemente, Cruces está de malas. Después de esperar, soñando, tantos años por la construcción de la carretera que había de comunicarle con las dos más importantes ciudades de las «inquietas Villas», Cienfuegos y Santa Clara, ahora que el sueño se está convirtiendo en realidad, no solamente la tan anhelada carretera no pasa por el centro de está población, como lógicamente pensando era de esperar, sino que, muy lejos de eso, pasa por un extremo de la ciudad y, precisamente, por su parte más baja o sea por la calle General Machado, antes Montalvo.

El bajo nivel del terren oen esta calle con relación a las demás y compas adyacentes, la convierte en el desagüe natural de la mayor parte del área urbana y rural de las inmediaciones, por lo que ,en la época lluviosa la citada calle se convierte, sin hipérbole, en caudaloso río. Naturalmente los vecinos y los propietarios de la inopinadamente favorecida calle, General Machado, estaban como niños con zapatos nuevos, locos de contento, pensando, muy cabalmente por cierto, en las magníficas posibilidades que, sin pensarlo, comerlo, ni beberlo, les deparaba la suerte. Veían ya, con los ojos de la imaginación, la pobre y triste calle General Machado, haciendo buenos los milagros de la lámpara de Aladino, convertida de la noche a la mañana, en populosa elegante y rica arteria. Pero no contaban con la huéspeda y, ésta, en forma de formidable terraplén flanqueado por ambos lados con anchas y profundas zanjas de desagüe, amenaza con dejarles en mucho peores condiciones de lo que estaban antes de pasarles la tan flamante como deseada carretera por el frente de sus casas. Si, como todo parece indicar, las zanjas de referencia quedan más o menos como están ahora abiertas, sin pavimento, contenes, ni cubiertas, constituirán un verdadero peligro para la seguridad contra accidentes comunes a la vida e item más, para la salud de los vecinos de la citada calle. Y decimos ésto porque nadie podrá evitar los naturales derrumbes de los lados de las dichas zanjas con la consiguiente estancación y putrefacción de las aguas pluviales y de otras procedencias y sus naturales, peligrosos efectos para la salud pública. Nadie podrá evitar tampoco frecuentes caídas de niños y aún de personas mayores en esas verdaderas simas que delante de las puertas de tantos hogares se abren amenazantes para la tranquilidad y la vida misma de sus moradores. Y, si a esto agregamos que se pretende nada menos que dejar cerradas al tráfico público las catorce o quince calles que atraviesan la carretera de referencia construyendo alcantarillones únicamente en tres por el lado Sureste y dos por el Noroeste en un trayecto de más de kilómetro y medio, dejando la ciudad partida por gala en dos, se comprenderá, bien tristemente por cierto, con cuanta despreocupación y cuán poco respeto a los intereses de este pueblo, hubieron de proceder los encargados del trazado de obras a realizar para la construcción de esta importantísima vía de comunicación; preocupaciones y respetos doblemente sagrados para los que tienen a su cargo más o menos directamente, la defensa de los derechos e intereses públicos.

Si pensamos en todo ésto, que someramente dejamos apuntado y que de llevarse a cabo constituiría un verdadero abuso, una grave falta de respeto y consideración para la sociedad crucense; si pensamos, repetimos, en que todo se haría contra la más elemental equidad, contra el respeto que debe tenerse a todo pueblo culto y civilizado como el nuestro y todo ello obedeciendo a una simple economía, por la triste economía de dos o tres mil pesos... ¡ah!.. entonces, señores constructores de la carretera Cienfuegos-Cruces-Santa Clara; señores altos funcionarios de la Secretaría de Obras Públicas, a cuántos y qué tristes juicios nos conduciría tan incomprensible actitud acusadora de una total falta de sensibilidad, de amplia visión y vigilante respeto a los derechos de la comunidad tan necesarias a los gobernantes, a los dirigentes de un pueblo que se rige democráticamente, ¿qué son, qué representan, qué problema resuelven dos o tres mil pesos más o menos en una obra de la magnitud de esta que nos ocupa? Absolutamente ninguno. Pues si ésto es así, ¿por qué hacer las cosas con criterio bodegueril y no como la razón y Dios mandan?

Aún es tiempo. Nosotros, que en más de una ocasión hemos recorrido a pie y despacio las obras en construcción de esta importantísima vía de comunicación encontrándola, justo es decirlo, de una solidez y perfección máximas y que por ello no hemos escatimado todo género de elogios y aplausos desde estas mismas columnas, para el director técnico y económico ,al propio tiempo, de esta importantísima carretera, señor Torriente, no podemos dejar de levantar hoy nuestra humilde voz desde esta altísima tribuna del DIARIO DE LA MARINA, para llamar la atención de tan distinguida personalidad, para pedirle, con todo el respeto que nos merece, que rectifique los planos de obras a realizar en el tramo urbano de Cruces hasta quedar completamente abierta, expedita al tráfico, toda la calle por donde pasa la carretera, sometiéndolo, si fuera preciso a la consideración de sus superiores gerárquicos, y seguros estamos que ésto saccederán gustosos a que se dé una cumplida satisfacción al pueblo de Cruces haciéndole justicia. Así lo esperamos.

Benigno ARGUELLES,
Corresponsal

El Club Martí, de Nuevitas, Ofreció muy Hermoso Festival en Celebración de la Fecha del Natalicio de Nuestro Apóstol

Fué una fiesta sin precedentes después de un año de no ofrecer ninguna, esa sociedad, a causa de las reformas que le han introducido. Juego de Basket. La concurrencia

Festival hermoso ha celebrado nuestro decano Centro de Recreo que lleva el glorioso nombre de aquel Apóstol de nuestras libertades patrias.

En la fecha del 28 del pasado enero, conmerando el natalicio de Martí, la culta sociedad que lleva su nombre puso una nota simpática y gentil anotándose un ruidoso triunfo en los anales de su historia.

Fiesta sin precedentes en Nuevitas que paso a reseñar.

Aproximadamente un año hacia que nuestro querido Club se mantenía silencioso debido a las grandes reformas de que ha sido objeto, a iniciativas de su Presidente que lo seguirá siendo nuevamente durante el año actual, nuestro distinguido amigo el doctor Mario Arturo Fernández.

Pero una vez terminadas sus reformas, que han dotado al Club de grandes atractivos, inició sus fiestas con esta conmemorativa.

Por la tarde hubo un juego de basket entre los equipos «Martinianos» y Boy Scouts, habiéndole sonreído el triunfo a estos últimos. La terraza vióse con motivo del juego, invadida completamente por nuestro elemento femenino, que como siempre, puso un tinte de alegría en esas horas vespertinas.

Y luego a las nueve de la noche, aquella linda y poética terraza, volvió a lucir sus mejores galas, para recibir un conjunto adorable de mujeres.

Decorada con gusto irreprochable, formando un «cielo-raso» con guirnaldas menuditas en forma de cascadas aparecía la terraza del segundo piso, donde la orquesta del popular profesor Armando Bravo y el son de los hermanos Bacallao, eran las encargadas del programa bailable.

Antes de iniciarse la parte de baile, desde aquel simpático escenario construído para la Sección declamatoria, el señor Fernando Lacaba, uno de los directivos que idolatra al Club habló a nombre de la Directiva ofreciendo la fiesta en honor de tan señalada fecha.

Homenaje al Natalicio del Apóstol.

Y seguidamente a sus frases hubo de brindarse un ponche de champagne que la concurrencia toda saboreó con sumo agrado. Este fué servido por el acreditado café de Juan Filguer asel popular dueño de «La Acera de Martí».

Ahora reseñaré la concurrencia.

Como una cortesía social muy propia, he de traer primeramente los nombres de las señoras y en término principal a la bella y distinguida esposa del Presidente del Club tan culta y tan amable, América García Vieta de Fernández, cuyo apellido está vinculado estrechamente a la alta sociedad habanera.

Con ella, rivalizando en belleza, elegancia, y distinción, recuerdo a Carmelina Fernández de Carreras, Alicia Gómez de Fernández, Juanita Rodríguez de Pereira, Adelina Rosa Rodríguez de Fernández, Angela Adela Carreras de Borrón. Consuelo Rosa Primelles de Sasturain, Pilar Hannot de Palomino y Nenita González de Carreras, de belleza incomparable.

Carmen Fontela de Díaz, la esposa del señor Cónsul de España.

Mrs. Wals, Mrs. Nogués y Mrs. Labbé, tres damas norteamericanas que comparten con nuestra buena sociedad.

Rosalina Pereira de Fernández, Merceditas de León de Fabar, Rosita Jaen Magariño de Fernández, Consuelo Puentes Villar de Hernández, Clara Luz Almanza de Portela, Pepa Carreras de Benach María Luisa Rodríguez de Allinson, Elisa Arrabal de Sasturain, Carolina Mayedo de Lacaba, Pilar Romeu de Más y Amalita Perozo de San Martín.

María Luisa Lorenzi de Valdivieso joven señora de mútiples encantos.

Y completando la relación de damas Esther Balaguer de Sasturain Amparito Cortada de Gómez, Armanda Echavarría de Betancourt, Aleida Cases de Perozo, Margarita Badía de Mestril y Evangelina Valverde de Aluija.

Ahora trayendo a estas notas esa pléyade gentil de señoritas, donde las rubias hechiceras, alternando graciosamente con las trigueñas soñadoras formaban un delicioso paraíso, he de traer en lugar preferente, un nombre que significa juventud, belleza y distinción.

Eulalia Soler, bella entre las bellas.

Una legión adorable, formábanla Finita Rodríguez, adorable y juncal rubita que es constantemente elogiada, Julieta Rodríguez Sánchez, Anita Granja, Cusa y Mary Fabar, Marina Caymares, Isabel María Castillo, Amparito Gómez y Gloria María Sasturain, que hizo en esa noche su presentación en nuestros elegantes salones.

Ana Rosa Rodríguez Ortega, una trigueña que cautiva.

Cusita Iturralde, Enedina y María Esther Bacallao, Adriana y Antonieta Labbé, Aleida y Carmita Betancourt, Ana Amelia Gómez, María de los Angeles y María Hortensia Pons, Dulce María y Carmelina Mejidas, Laura y Dora Granja, Isabelita González, América Parody, Luz Teresa Manresa, Emma Primelles y las hermanitas Arrebola, Guillermina, Georgina y Gertrudis.

Margarita Padrón, Eva Muñoz, María Catalina, Cuca y Margarita Mejides, Georgina Bacallao, Cecolina Labbé, Noemí Ramos, Adelita Merino, Nenita Ruiz, Graciella García, Lula Perozo; Celina Caymares; Sabina Martínez, Amelia Rosa Fontela, Remedios Fogo, Amalita Padron, Margarita y Serafina Rodríguez, Dora Palomino, Amelita Sabater, Ildelisa Correa y la encantadora Josefina Lorenzi prometida de mi estimado amigo Mario Caymares Mestril.

Dejo exprofeso en párrafo final, un nombre prestigioso y es para referirme a la elegante y gentil señorita María Moro, la rubia que lleva en su andar toda la magestad de los angeles.....

Hasta las tres de la madrugada estuvo bailándose en el Club, hora en que se inició el desfile.

Desfile, sugestivo, encantador.

Felicitamos desde el DIARIO a la Directiva de Martí, deseándole a la vez sucesivos triunfos, tan ruidosos como éste.

Ramón Pérez Rodríguez
Corresponsal.

CONMEMOROSE EL NATALICIO DEL APOSTOL

DE FLORIDA

Como oportunamente anunciamos, el dio 28 de enero se celebró en el teatro Moderno de Florida, en conmemoración a la fecha del natalicio de Martí, un programa de festejos que le proporcionó a esta localidad algunas horas de placer y alegría.

Al medio día tuvo efecto un gran match de boxeo al que asistió una gran concurrencia, sabedora de que se encontrarían en el rin el Rr. Raúl Fernández que disfruta en esta Sociedad de tantas simpatías, y el soldado Santana. El encuentro quefué a cuatro rounds, resultó tablas, habiendo hecho gala de su maestría ambos contendientes y siendo muy aplaudidos.

El producto de la entrada fué a beneficio del Liceo.

Por la noche se efectuó una velada en el Liceo, a la que concurrió todo lo más distinguido de nuestros salones y haciendo buena la frase del Maestro: «Con todos y para todos» se le permitió al pueblo ocupar las gradas, para que así también pudiera rendir culto al homenajeado.

El programa resultó magnífico, siendo felicitados el Presidente doctor Ambrosio Morejón y el Dr. Humberto Carrillo, lugarteniente del primero. Hé aquí el programa:

Himno Nacional, por la Banda Municipal; Discurso por el Dr. Humberto Carrillo; «¡Más fuerte que el dolor!», Criolla por Luisita Anujas; A Martí, poesía por la señorita Zoila Lidia de la Torre; Serenata Cubana Piano y canto, por las señoritas Leonor Betancourt y Sara Bravo; «Horas Tristes», vals al piano, por la señorita Biela Reyes; Diálogo «El Café Carretero», por las niñas L... Betancourt y Emma Paradela; «Reflexión», Criolla al piano por la señorita Zoila Ojeda; «Ya se fué el año» bolero, por la niña Lidia Betancourt; Guajiras y Zapateo Cubano, por Eloisa Abreu y Custodio Abreu, acompañados por acordeón y guitarra; asalto a esgrima entre el maestro José Nardin y los jóvenes camagüeyanos Alfredo Martínez y Armando Parés.

Todos los números del programa fueron muy aplaudidos especialmente el del Zapateo cubano.

Terminada la velada, todos los concurrentes pasaron a los salones del Liceo, donde se bailó hasta altas horas de la noche, en medio de la mayor alegría. Allí no pensábamos ni en el precio del azúcar ni en otras pequeñeces de la vida.

El Corresponsal

MANZANILLERAS

NOCHEBUENA MARTINIANA

La celebración de esta fiesta, que felizmente ideara y celebrara por primera vez en sus talleres el director de la revista «Orto», y que cabe la gloria de su extensión por todo el territorio nacional a la Delegación de la Prensa de Manzanillo, siendo su Presidente el poeta señor Navarro Luna, ha revestido este año los caracteres de verdader saolemnidad por el entusiasmo con que ha sido festejado tan simpático acontecimiento.

La Asociación de la Prensa acordó para esa noche que los niños escolares participaran y conservaran un grato recuerdo del nacimiento del Apóstol, para lo cual en los salones de El Liceo se les obsequió con dulces, refrescos y juguetes ,acto que resultó sumamente simpático y agradable y amenizado con la banda de los Exploradores.

A las diez de la noche los miembros de la Asociación de la Prensa, y gran número de invitados celebraron la Noche Buena de Martí, en el restaurant La Dominica, reinando gran entusiasmo.

Muy bien y nuestra felicitación a los muchachos de la Prensa.

También celebró la Noche Buena de Martí la Logia Manzanillo.

ANTE EL ALTAR

Los distinguidos jóvenes José Peluzzo Rovira y Genoveva Cañete García, contrajeron matrimonio; unión de amor que fué bendecida por nuestro querido párroco Monseñor Francisco Garro, siendo apadrinados por el señor Alberto Peluzzo y la señora Genoveva García de Cañete y como testigos los señores Bartolomé Oyarbide, Jacinto Teira, Gervasio Cubeñas y Luis Cot.

Miembro de la Asociación de Caballeros Católicos de Cuba el novio, fué con su prometida primero al confesonario, luego al comulgatorio y por fin al altar donde Dios había de bendecir tan santa unión.

FALLECIMIENTO

A una edad avanzada dejó de existir don Manuel Valcárcel, tronco de una honradísima familia. Dedicado al comercio era socio fundador de la Asociación de Caballeros Católicos de Cuba. Su entierro fué celebrado con gran concurrencia y solemnidad con asistencia de los hermanos de la Unión y Cruz Alta.

Corresponsal.

Hermosos Actos Culturales Ofrecidos por la Brigada Femenina del Cuerpo de Bomberos de la Ciudad de S. de Cuba

El último de los efectuados fué en honor del Apóstol de nuestras libertades. Fallecimiento de estimada señora. Academia musical. San Francisco de Sales. Otro duelo

La Brigada Femenina del Cuerpo de Bomberos secundada de manera eficaz y entusiástica por el Coronel Florentino Vidal Jefe de dicha Institución, viene ofreciendo a la sociedad santiaguense una serie de actos culturales, que evidencia lo que puede la juventud estudiosa del país cuando encuentra para desarrollar sus actividades.

Desde que felizmente, por iniciativas del Capitán Sr. Antonio Sagaró, quedó constituída dicha Brigada, ha venido obteniendo triunfos y más triunfos, en cada uno de los actos que ha celebrado.

El último y más resonante, fué el que dedicó al natalicio de José Martí, cuyo gran éxito corrió entre los más hermosos comentarios por los centros sociales y de cultura de Santiago.

Ello inspiró al caballeroso señor Celestino Deleyto, el gentil asturiano que quiere y ama a Cuba como su segunda patria, porque a ella vino de sus años tempraneros, a ofrecer un ponche de honor en nombre de la casa Gutiérrez y Hermano de Jérez de la Frontera, España, cuyos exquisitos productos él aquí representa.

Fué una fiesta íntima, cordial y simpática que empezó a desarrollarse a las diez de la mañana y terminó muy cerca de las dos de la tarde pues que hubieron discursos, por el Jefe del Cuerpo y este Cronista, recitaciones de poesías por las señoritas María Morán, la dulce y encantadora María y Digna Calleja, Capitana de la Brigada; números de canto por las señoritas Mercy Calleja y Antonia Benedict y el cumplido joven Frank Antunez, amen de los obsequios del señor Deleyto, pródigo en los deliciosos vinos de Gutiérrez Hermanos, y del Coronel Estrada

Ahora existe el entusiasmo para ir en viaje de placer hasta la poética y vecina ciudad de Palma Soriano, donde ya se espera a la Brigada Femenina y a los Jefes y Oficiales del Cuerpo de Bomberos, en cordial y afectuoso recibimiento.

Pero esto será el domingo 14 del mes actual.

Esperemos a entonces, para decir de ese paseo.

PARA LA HABANA

Después de haber disfrutado aquí una deliciosa temporada, durante la cual recibió múltiples halagos y atenciones, emprendió viaje de retorno para esa capital donde tiene su hogar, la bella señorita María Luisa Tellerías.

Mi despedida a la gentil María.

NOTA DE DUELO

Repentinamente dejó de existir en esta ciudad, la buena señora Amalia Dumois de Druelle.

Muy sentida su muerte, porque ella se hizo querer en esta sociedad por sus bellas prendas personales.

A todos sus familiares hago llegar la sentida expresión de mi condolencia.

MEJORADO

La respetable dama señora Inés Delfino de Riesco, se halla bastante mejor de la grave dolencia que la retiene en cama desde hace varios días.

Que siga su curso esa mejoría, son mis deseos.

ACADEMIA MUSICAL

La culta e inteligente señorita Luisa Preval, Maestra de Piano graduada en el Conservatorio Provincial, ha instalado una Academia de Música donde podrán tomar clases de piano y de solfeo cuantos tengan vocación por el divino arte.

Muchos éxitos le deseo a la señorita Preval en su Academia.

DAMA ENFERMA

Se encuentra enferma, aunque afortunadamente su mal no ofrece peligro, la joven y bella señora Luz Marina Estrada de Valls, gentil esposa del señor Santiago Valls Director de la Academia de Bellas Artes.

En aras de su prnota curación dejo consignados mis votos.

EN HONOR DE S. FRANCISCO DE SALES

La Congregación Saleciana, en fiesta religiosa-artéistica, dedicó un devoto y fiel homenaje de su patrono San Francisco de Sales, comenzando por una solemne misa en la su linda capilla y terminando por la noche, con una hermosa velada en el salón de actos sociales de dicha Congregación.

Muy concurrido estas fiestas.

Mi enhorabuena.

PARA LA HABANA

Ha regresado a su residencia habanera, la distinguida señora Dora Ramsden de Bravo.

Aquí pasó algunos días al lado de familiares muy queridos.

Felicidades.

FALLECIMIENTO

Ha dejado de existir en esta ciudad el señor Pedro Ignacio Rosillo: a toda su estimada familia envío mi más sentido pésame haciendo votos por el alma del finado.

Miguel R. Rodríguez.

El Dr. Jorge Blanco y su Elegante Sra. Llegan a Chaparra

Jefe de viaje. Los juegos de base ball han decaído a causa de la zafra. Sargento Leiva

Procedente de la capital de la República han llegado a Chaparra los distinguidos esposos, el doctor Jorge Blanco Ferrer, galeno de nuestro centro benéfico, acompañado de su interesante esposa la señora Teresita Tellez de Blanco y de una cuñada. El matrimonio Blanco-Tellez disfrutó de una temporada en la urbe capitalina, en unión de amantes familiares..

Con estas líneas le enviamos un afectuoso saludo de bienvenida.

PARTIDA

En asuntos relacionados con su importante puesto, salió e ndias pasados para la Habana Mr. Alfred Walsh, jefe de la oficina central de Chaparra. Que obtenga satisfactorios resultados en su viaje en todo cuanto deseamos. -

LA PELOTA

Con motivo de la zafra las tardes dominicales han perdido el atractivo de la pelota. Chaparra vivió horas gratísimas con el buen base ball que jugaron los muchachos del patio, con la valiosa cooperación de tres players de afuera. Se jugó una pelota magnífica, y por eso fué que vimos el espacioso stand del Club Atlético domingo tras domingo, invadido de entusiastas partidarios del Emperador de los Deportes. Gratos recuerdos nos trae a la memoria esas luchas deportivas, aunque hoy aun estemos padeciendo lo que nos ocurrió en el ultimo encuentro. Un choque con otro player en los jardines me imposibilitó ya en el inning final continuar el desafío, pero, ya a esas horas la victoria estaba en casa, o sea mejor dicho nuestro conjunto la tenía en las manos. Este fué un juego de emociones luchando contra el poderoso conjunto palmero. Nuestras féminas que siempre han sido fieles partidarias del sport asistieron este año en gran número, para darle ánmos a los locales, y a la vez, con locas esperanzas de que sus simpatizadores, con quistaran el ansiado triunfo alfinal de la justa deportiva. Ese famoso deporte podemos decir que ha pasado al olvido aunque actualmente siempre juegan dos novenas locales compuestas por verdaderos entusiastas de la pelota.

Tendremos ahora que esperar que las labores de la zafra queden paralizadas, para de nuevo, si las circunstancias lo permiten, emprender otra campaña deporteril.

EL SARGENTO LEYVA

Desde hace algunos días se encuentra de Jefe del puesto de la Guardia Rural en este central el sargento Leyva, persona muy querida en toda esta comarca por su amable trato y atención. Deseamos que la referida autoridad obtenga éxitos en el desempeño de su cargo.

El Corresponsal.

De Punta Alegre

CIRCO «LA ROSA»

Desde principios de la actual semana se encuentra en Punta Alegre el Circo La Rosa, que cuenta con un buen conjunto de artistas, obteniendo favorable acogida por parte del público. Felicitamos a los empresarios y al público que desde hacia mucho tiempo no presenciaba un espectáculo igual.

PETRA ROJAS DE ROJAS

Desde hace varios días se encuentra recluida en el Hospital de Punta San Juan la señora Petra Rojas de Rojas. Le deseamos un pronto restablecimiento.

Alfonso SPOSITO.

Nombrado el Nuevo Alcalde de Barrio Para Quiebra Hacha

El Sr. Ramón González es el designado. Baile de disfraz. Fiesta onomástica. Pésame

Ha sido nombrado Alcalde de Barrio de Quiebra Habra el señor Román González, cuyas dotes intelectuales, honradez y rectitud de principios, son, por sí solas, garantía para todos los vecinos.

Acertada designación de la primera autoridad municipal marieleña que, conmigo aplauden cuantos conocen el «hombre para el cargo» que en este caso se halla el señor González, nuestro antiguo convecino.

BAILE DE DISFRAZ

El gran baile que ha de celebrarse en nuestra hermosa sociedad «Manuel A. Balsinde», en la noche del 24 de Febrero, en conmemoración del glorioso grito de Baire, será de disfraz.

Sépanlo cuantos ya se preparan a asistir a esa, que sin duda, será brillantísima fiesta, dada la promesa que han hecho de concurrir numerosas familias.

DE UN ONOMASTICO

Se celebró con alegría sincerísima en casa de mi querida y espiritual amiguita Estela García, para festejar un onomástico.

El del buen amigo Claro Valdés que sonreía satisfechísimo al verse agasajado por sus buenas amistades.

Para que no faltara lo indispensable, varias parejas se deslizaron, rindiendo tributo a Tersipcore.

Muchas felicidades le deseo al joven amigo.

EL 28 DE ENERO

En nuestra Escuela número 4 se había preparado una fiestecita para celebrar el natalicio del venerado Apóstol de nuestra Independencia.

Fiestecita digo, con modestia por ser yo quien de ella informo; pero la que de seguro habrá sido suntuoso festival de haberse efectuado.

Una orden de la Secretaría de Instrucción Pública, recibida el 27, privonos del dulce deleite de un acto cívico-escolar que tanto gusta siempre a nuestras familias.

Será quizás, Dios lo quiera, en mejores días.

PESAME.

Muy sincero para nuestro dignísimo Administrador de Correos señor Eduardo Puig y su estimada familia por la reciente pérdida de un familiar.

Hágome coopartícipe de la pena que aflige a tan distinguidos amigos.

MARY

M.E.C.D. 2016

Nupcial Ceremonia fué Verificada en S. Juan y Martínez

Claudina Saiz y Sergio Novo eran los contrayentes. Otra boda próxima. Muchas gracias

Amores dichosos, felices. Consagrados solemnemente ante el altar en San Juan y Martínez.

En la residencia de la linda desposada y ante concurrencia numerosísima y distinguida se verificó la boda de la muy graciosa y bella señorita Claudina Saiz y el distinguido y correcto joven Sergio Novo.

Fueron apdarinados Claudina y Sergio por la señora María Saiz de Ruiz hermana de la dulce fiancée y su esposo Agapito Ruiz, rico comerciante de esta plaza.

Del brazo del señor Ruiz llegó la novia ant eel altar desplegando el lujo de su elegante traje nupcial que lo completaba con el bello ramo de mano.

Un ramo de callas y gladiolos. Delicadísimo.

Seis los testigos.

Por la novia señor José Bringas, señor Celestino García y señor Manuel Amor.

Por Sergio: señor Nicanor Rueda, señor Luis Saiz Calleja y el señor Tomás Saiz González.

Antes se efectuó la ceremonia Civil siendo sus testigos señores Nicanor Rueda y Celestino García.

Terminada la ceremonia, los novios partieron para la Capital de la República donde pasarán las primicias de su luna de miel.

Que sea interminable son mis deseos.

Sincerísimos.

GRATITUD

Las doy por este medio en nombre de mi familia y en el mío a todas las personas amigas y particulares que con tanta solicitud se han interesado por el estado de mi hermano, que a consecuencia de un accidente automovilista el 23 de diciembre ppdo. sufriera graves heridas en la cabeza que puso en peligro su vida y que aun lo tienen recluído en la Clínica «Los Angeles» de la capital de nuestra provincia.

Nuestra gratitud a todos.

PROXIMA BODA

Para los primeros días de febrero está concertada una boda.

Boda de amor. Sensilla y solemne.

Son los novios la interesante y gentil señorita Alicia Soriano García, y el estimado joven Constantino Carbajal.

¡Mi felicitacion!

NUEVO VASTAGO

Un hogar feliz. Es el de los esposos Brito-Fuentes que se ha visto alegrado con el nacimiento de una hermosa niña que besan complacidos.

Su nombre será Zoila Esperanza.

Un porvenir dichoso deseo a la linda babyta y felicidades a sus amantes padres.

Ana C. Brito.
Cronista Social.

Crónica Social de Güira de Macuriges

Hermanas que regresan. Para el central Alava. Bienvenida

Tras larga ausencia en Caibarién han regresado al seno de nuestra sociedad las lindas hermanitas Julieta y Minita Martínez de Güira de Macuriges.

Pláceme infinitamente, insertar tan grata nueva en estas columnas.

PARA ALAVA

El coloso Centra.

Partieron en días pasados después de breve estancia en nuestros predios la interesante dama Petra Fernández de Andino y su inteligente hija Nieve Aurora quien a la cierta de diez años se ha examinado de primero y segundo año de piano alcanzando la nota de sobresaliente.

Reitéroles mi calurosa despedida.

HACIA PERSEVERANCIA

Con motivo del comeinzo de la zafra partió en pasados días hacia dicho Central el joven Francisco Blanco, distinguido sportman que goza de general estimación en nuestra «elite».

Muchos éxitos y felicidades le deseo durante su ausencia.

GRACIAS

Aunque tardías recíbalas muy expresivas el «confrere» tan admirado por la amenidad y exquisitez de su prosa, Teodoro Rodríguez con motivo de felicitarme en el día de mi cumpleaños.

JOSE CALERO

El domingo retropróximo tuve el gusto de recibir la visita del atento Agente Viajero del DIARIO cuyo nombre encabeza esta nota.

Siempre fino y cortés el activo y caballeroso amigo. Marchó hacia la capital después de haber venido a nuestro terruño por asuntos relacionados con su importante cargo.

BEBITA MARTINEZ

Mi amiguita querida.

La graciosísima Beba quien regresó a este después de un corto período de tiempo en la finca «Atrevido».

Vino con ella la señorita María J. Mesa la que regresó en breve a su hogar.

Mucho me satisface el regreso de la afable y siempre atenta amiguita por cuyo motivo le reitero mi bien venida por este medio.

Adoración CORZO.
Cronista Social.

4 VECES al DIA damos POR RADIO GRATIS SU ------ Anuncio
Diario de la Marina
PRADO 103 Telfs. A-2425; A-3333

IMPRESIONES DE UN MUY GRATO VIAJE A LA CAPITAL PINAREÑA

Interesante descripción del Corresponsal del DIARIO en Manicaragua Sr. Rafael Suri Guerra. Visita a las fincas

¡Bendito amanecer el del 24 de Enero en que al calor de los vivificadores rayos de este sol precioso de Cuba, partimos desde la capital de la República a la región gloriosa de Pinar del Río.

Primorosa e inolvidable mañana, en que una ligera brisa nos ofrecía sus caricias deliciosas, para hacer un viaje feliz, a través de esas campiñas cuajadas de esmeralda y oro. Nuestros acompañantes lo fueron camaradas tan queridos como Emilito Arango, Armando Higuera, probos empleados de la Cuban Land Tobaco Comp y Joaquín Caballero Milanés, Jefe de la Policía Gubernativa de Santa Clara y su bella y distinguida esposa Ofelia Gómez Cortés.

La Carretera Central, esa vía magnífica, orgullo de Cuba y del gobierno Liberal fué la escogida, para remontarnos hasta San Juan y Martínez, lugar designado como Oasis bienhechor, para pasar horas de arrobadora recordación.

¡Pinar del Río con sus valles primorosos y con su vegetación siempre eterna y con sus «Organos» épicos, que supieron de las proezas de aquel Capitán de Capitanes que se llamó Maceo, nos hace evocar páginas de un libro de leyendas Milianochesco! Allí, en aquellos campos que son tesoros, parece dormir en la suprema magestad de sus propias glorias, toda el alma Siboney.

Cuba, la Patria amada, allí, hace exclamar al viajero, en dulce frenesí! «un quiéreme más». Y es que en esa tierra de promisión, que baña el suntuoso Cuyaguateje, parece inspirarse en el rumor de sus corrientes—que son como liras olímpicas—toda la ternura del corazón criollo, besado por la mano de Dios. El paisaje pinareño, nos subyuga, porque en su melancolía infinita, nuestra pobre alma añora, porque nos espiritualizamos más y caemos en el éxtesis, que solo ofrecen las cosas que la divinidad refleja. La Capital de esta Provincia luce sus galas de Dama Señorial, que viste la etiqueta de rigor, con pulcritud y esmero; se ve limpia y bien cuidada.

Tiene una luz maravillosa. Su aspecto es simpático, a pesar de que no es una Ciudad modernista, dentro del rigor intrínsico de la palabra. Pero el viajero ávido de sugestividades, encuentra allí, inmediatamente acogida, aefctos, atenciones, corazones abiertos y francos. Los Pinareños tienen la gentileza típica de ese criollismo que para desdicha nuestra, ha ido desapareciendo, para adentrarnos en un refinamiento exótico, que es más peligroso que el Nirvana...

De Pinar, salimos a San Juan, en Perenne contemplación. Llegamos a la finca «Vivero» donde la «Cuban Land Tobaco Comp», tiene su sede y donde palpita la vida, el trabajo, en sus campos sembrados de la rica hoja nicotiana. Aquellos nos ofrece la sensación de una colmena humana, donde cientos de personas de ambos soxos, libran la subsistencia. ¡Trabajo! Ese es el signo conque esa compañía gigantesca, rubrica, su poderío y el poderío de aquella Comarca. Nuestros ojos se llenan de admiración ante tanta organización; tanto orden.

Quedamos por un momentos atónitos, porque nunca pensamos que a la vez, pudieran hacerse tantas cosas y tan bien hechas. Las Vegas de Tabaco, bajo Telones, que semejan casas de campaña, blancas como la nieve. Al cuidado de estas siembras se encuentran vegueros, muy expertos, que con perdón de la frase, son lobos en la materia Inmensos regadíos, pululan los campos. Las casas donde se cosecha tanto tabaco forman una población y todas guardan una completa simetría

El tabaco, que en s usazón, es cogido en hojas sueltas en los campos, es de una calidad superior, se lleva en angares a las casas, donde manos feminas cotejan en tendales inmediatamente, para su curación. Un proceso soberbio.

Si en Cuba hubiera mucho de esto, aun que sin que evijamos, que fuera del mismo giro, pero si que ofrezca la misma vida, otro gallo nos cantaría.

Empleados técnicos cubanos, mujeres cubanas, obreras, jornaleros cubanos.

Allí hay Colegios, también para los niños cubanos. ¡Bendita sea toda Compañía extranjera, que viene a Cuba, como la «Cuban Land», que ofrece trabajo honroso, a cientos de Cubanos.

Ya estacionados en «Vivero» que forma parte del corazón de San Juan fuimos recibidos y atendidos a cuerpo de Rey, por ese Patriarca, generoso y noble, que se llama Angel Villasana, figura destacada de la Masonería Cubana y alto empleado de la «Cuban Land». Villasana, que nació allá en España, en el pintoresco Avilés, es tan cubano, como nosotros, pues aquí ha creado familia y ha luchado por el engrandecimiento patrio, en todas sus fases.

Este nombre menudo como un junco, pero de un espíritu tan recio como un roble, es el verdadero arquetipo del caballero, sin tacha y sin miedo. A su fineza, debimos el ser acogidos como si hubiéramos sido criados y nacidos en plenos Valles San Juaneros. Una bella mesa, típicamente adornada por Villasana (hijo), asesorado por Carvajal, Escobar y Bárcenas, y que también desbordaron sus atenciones en servir la misma, fué la nota mas culminante de la jornada. ¡Qué menú! Todo en abundancia y exquisitamente condimentado. El rico y añejo Valdepeñas y el suave y espumoso Tropical, constituyeron las delicias del Agape, tan cordial, como entusiasta. Allí se comió y se habló de todo, faltando los brindis, que estuvieron a cargo, del que pergeña estas notas y del señor Marcelino Garriga, culto hombre público, que es honra y prez de aquella región heroica. Garriga mas elocuente que nosotros, nos dedicó sus brillantes conceptos, panegerizando siempre a la inquieta Santa Clara, de donde el salió con un título de Bachiller y con el fardo de sus intrepideces y sus quimeras.

Garriga, justo es confesarlo, está llamado a triunfar en la vida pública cubana, por sus arrestos, por su juventud, por su cultura y por su don de gentes.

Ya entrada la tarde, cuando Febo casi se ocultaba tras las cortinas del horizonte, para descansar en su lecho de fuego, regresamos, trayendo en nuestros pensamientos los recuerdos perfumados de aquel ambiente de belleza, de poesía y de gracia. El Cronista que ya vive de la admiración y el recuerdo y que no puede sustraerse a los efectos que maravillan su paso, no podrá olvidar la fascinación que le causaron unos bellos ojos negros de mujer sanjuanera.

¡Oh linda trigueña, quien tuviera la dicha de contemplarte siempre, para en el fuego de tus pupilas ofrecerte el homenaje de caer rendido, a tus pies, como el ma sfeliz de tus vasallos. ¡Salve oh reina Vueltabajera.

Volveremos a Pinar del Río, porque así lo quiere Caballero Milanés y su adorada Ofelia; volveremos porque Arango y Armando Higuera, así lo piden y porque Villasana y Garriga, muy amablemente, ofrecieron al Cronista una jerarquía, que sólo en sueños pudo conquistar.

Pero por encima de tantas y tan inmesas exigencias, está la que clavara con caracteres indelebles, la gratitud, que debe todo mortal a aquellos que en un nexo de confaternidad, supieron abrile la tienda de sus corazones.

Por ello es, que estamos de genuflexiones, como Villaclareños y como Cubanos, porque Pinar del Río, en la copa embriagadora de su Naturaleza riente, nos ofreció todos sus néctares, que andan paralelos con la incomparable bondad de sus hijos. ¡Tierra Piñareña, Bendita Seas!

Rafael Suri Guerra.

GRAN FUNCION EN SANTIAGO DE LAS VEGAS

Se efectuó en el «Popular» y fué solo para los socios. La nueva Directiva de «Euterpe»

Gran función social tuvo efecto el pasado sábado en el amplio y moderno «Teatro Popular», de Santiago de las Vegas.

Función fué ésta exclusiva para los señores socios y sus familiares.

Una bonita e interesante cinta fué proyectada: «El Príncipe de los Diamantes», además cartones sincronizados y películas cómicas.

Muy numerosa la concurrencia, entre la que pude anotar algunos nombres. Señoras: María Josefa Roca de Babé; Margarita Viña de Cruz, Angelita H. Viuda de Mikleff; Amparo Valdés de Rojas.

Un grupo de señoras jóvenes: Luisa Elvira Torres la, gentil esposa del Dr. Galainena y María Dolores Frías, la señora del Dr. Gallol.

Ela Quesada, interesante esposa del teniente del Ejército señor Angel Cremata.

Mercedes María C. de Minsal; Esther Alfonso de Fina; Isabelita Bancells de Magriñá; Luisa Díaz de Crespo.

Julia Crespo, la señora del doctor Aguado, Director de la Escuela Técnica, «Presidente Machado»; y Celia María Malberti de Sopo Barreto.

Josefa Pérez de Piñeira; Luisa María Bustamante de Lima; Gudelia Pérez de García; Anisia Hernández de Fabián; Edelmira Trespalacios de Casal; Ofelia Travieso de López; Dora S. de Cremata; María Gato de Romero; María Alvarez; Lucía Cremata viuda de Cremata.

Entre las señoritas: María Odoardo, Luisa Minsal y Raquel Babé.

Emelina Reyne[illegible], Olga Noroña, Eloina y Zoraida [illegible]as, Estela y Elena Ovies, María Luisa, Laudelina y Rumetlia Paseiro.

Zoila y Hortensia Díaz, Nica y Aurora Cruz, Estelita Bautista.

Pura Barbosa, Carmita García, Hilda Casal, Irma Santa María, Emma y Beba Gómez, Rosita Linares, Matilde Sucarichi, Elisa Montoto, Nenita Rohemo, Graciela, Evelia y Zenaida Valiente.

Un programa lleno de atractivos ofrece este teatro en la presente semana.

NUEVA DIRECTIVA

Acuso recibo de atento escrito de la Agrupación Artística Euterpe, de esta ciudad, donde me comunican que ha sido electa la nueva Directiva que regirá sus destino en el presente año, la que doy a conocer a continuación:

Presidente: Sr. Marcelo Salinas; Vice: Sr. Luis Pérez; Secretario: Sr. Ramón Cruz; Vice: Sr. José Ramón Quesada; Tesorero: Sr. J. Alvarez; Vice: Sr. J. Cañizares; Contador. Sr. S. Torres; Vocales; Sres. E. Escalante, E. Domínguez, F. Simón, O. Ortiz, C. Rodríguez, V. Aguiar, M. González, S. García, J. López, M. Linares, A. Labrada, A. Moraguez, C. Montano y E. García.

Se proponen los nuevos directivos desarrollar en esta población un intenso plan artístico y cultural, cuyo comienzo ha sido la Exposición Múltiple de dibujo, pintura y escultura, que tuvo efecto en los salones de esta Asociación desde el día 28 al 31 del próximo pasado mes.

Concurridísima se vió la exposición todas las noches. Público numeroso acudió para admirar los trabajos que se exponían. Todo cuanto allí había era digno de los mayores elogios. Magníficos trabajos que el público supo apreciar.

Sirvan estas líneas de estímulo a estos artistas cubanos, cuyos nombres publiqué en crónica pasada, y a los cuales reoitero mi felicitación más entusiasta.

DISTINGUIDOS VIAJEROS

En días pasados embarcaron rumbo a Oriente los distinguidos esposos, la elegante señora María Josefa Narganes del Monte y el señor Emilio del Monte.

En el central «Niquero», la extensa finca azucarera de los Narganes, pasarán el tiempo que dure la zafra.

Mucho extrañará nuestra sociedad a tan estimado matrimonio.

Les reitero mi afectuoso saludo de despedida, deseando verlos muy pronto de nuevo entre nosotros.

RESTABLECIDO

Así se encuentra el estimado joven señor Palmiro Figueredo, alto empleado de nuestro Ayuntamiento, después de varios días de guardar cama, padeciendo un fuerte ataque grippal

Complacida lo anoto.

SEÑORA PIEDAD FERNANDEZ

Distinguida esposa del Dr. Juan Tomás Roig, Catedrático del Instituto de Pinar del Río y eminente botánico cubano, ha sido sometida a difícil operación en el moderno hospital «Lila Hidalgo», del reparto «Lutgardita».

Operación que llevó a cabo con feliz éxito el áoven doctor Julio Sanguily.

El estado de la señora Fernández de Roig es satisfactorio, por lo que se espera muy pronto retornará a su hogar en esta ciudad.

Mucho me alegra poder consignarlo.

Eva ROJAS.
Cronista Social.

Desayuno Para los Pobres en un Club de Gral. Machado

El «Técnico Faz» socorre a 30 niños diariamente. Nuevo vecino. Onomástico celebrado

Ha instalado su residencia en el «Reparto Lutgardita», el ingeniero señor Carlos Govea, quien ocupa la casa que fué hecha para la señorita Ema Otero, distinguida soprano cubana.

BODA

R[illegible]imos una atenta invitación, para asistir a la boda de la señorita Emilita Martínez y Leblanck, con el correcto doctor Rafael González.

Se trata de dos estimados amigos que verán realizados sus más caros ideales, el día 24 del actual, a las diez dela noche en la iglesia del Sagrado Corazón de Jesús, en esa capital.

NUEVO CLUB

Desde el día 27 del pasado mes, se le está sirviendo en el club «Técnico Faz», desayuno a unos treinta niños pobres, pertenecientes al barrio Obrero. Es iniciativa de la señora Fanny Crespo de Blanco, Secretaria del señor Director de la Escuela Técnica Industrial.

ONOMASTICO

En la hermosa residencia de su padre el señor Manuel Rodríguez Batista (Colinche) ayudante del señor Presidente de la República, tuvo efecto la celebración del onomástico de la señora Adelina Rodríguez de Gavilla. Numerosa a la par que distinguida fué la concurrencia.

Adelina recibió hermosos presentes de lindas dalias, callas, gladiolos e infinidad de finos objetos. El estimado matrimonio Rodríguez-Gavilla colmó de atenciones a sus amistades.

Relación de los asistentes:

Señoras Leonor Hernández, María López, esposa del teniente Armando Ortega, de la Guardia Rural; Mercedes Crespo de Milián, Esperanza Capella de Monjo, Hilda F. de Fortín, Loreta de Roa, Emma Rodríguez de Núñez, Digna Concepción de Romero, Mercedes Marín de Zuvillaga, Catalina Marín viuda de Pérez, Carmen Donestevez y Luisa Duiaz.

Señoritas:

Lidia y [illegible]quel Monteagudo, Hortensia Ortega, Silvia Rodríguez Machado, Cecilia Du-Brenes, Angelina Figueroa, Ofelia Milián Mary Carol, Evangelina Figueroa López, Ofelia Milián, Mercedes y María Milián, Aurelia Granados, Catalina Castro, Dulce Bendolla, Hilda Pérez, Olga Pérez, Evelin Tejada, Consuelo Montiel, Josefita Petrus, Graciela Montiel, Lola Rodríguez, Evangelina Gómez y Puerto Arturo y Bollinea.

La selecta concurrencia fué espléndidamente obsequiada con finas pastas y espumoso champagne. El espléndido palacete ostentaba una bella iluminación.

Le deseamos al matrimonio Rodríguez-Gavilla que siempre se vea rodeado de tanta alegría.

Pablo DONATO, Jr.
Corresponsal.

MUERTE DE LA Vda. DE VILLAR EN EL PERICO

Profundo duelo. Incontables coronas se le ofrecieron a la extinta. Julio A. Acosta

En el Perico tras una larga y cruel enfermedad que la retuvo en el lecho por largos meses, entregó su alma a Dios la bondadosa y estimadísima profesora de Instrucción Pública, Aurora Carreras viuda de Villar.

La ciencia médica y el solícito cuidado de sus familiares, resultaron impotentes ante este mandato inexorable del destino. Y hoy sus hijos se ven sumidos en la más inoonsolable de las penas.

Incontables las ofrendas florales que llegaron hasta la cámara mortuoria, siendo el sepelio fiel demostración del aprecio y distinción que a la fnada se le tenía en este pueblo.

Dios tenga para sus hijos el consuelo que necesitan y musitemos una oración por el eterno descanso de Aurora.

NUEVO CORRESPONSAL

El señor Julio A. Acosta, competente director de la Escuela número 1 de ésta, ha sido designado para desempeñar el cargo de Corresponsal del DIARIO DE LA MARINA, en este pueblo.

Le deseamos buen éxito al nuevo corresponsal.

ANTIGUAS ALUMNAS

Continúan las obras caritativas por parte de la Asociación de Antiguas Alumnas de la Escuela número 2. La pasada semana se llevó a efecto la repartición de 41 pares de zapatos entre las niñas pobres que asisten a la Escuela. Todos tienen para la competente y activa Directora de la Asociación los más justos y cálidos elogios.

HAYDEE
Cronista Social.

MAS DE 1,500 PERSONAS HAN TOMADO PARTE EN LA PROCESION DE STA. CLARA

En honor del Niño Jesús. Muy lucidos cultos fueron celebrados en la Iglesia del Buenviaje por los Rvdos. Padres Pasionistas

Muy satisfechos deben sentirse las asociadas directivas de la Archicofradía del Santo Niño Jesús de Praga, que radica en la Iglesia del Buen viaje, de Santa Clara y, particularmente, los RR.PP. Pasionistas por el triunfo obtenido con los cultos que brillantemente se celebraron en aquella iglesia, en honor del Niño Jesús de Praga. Fué en realidad una hermosa jornada la que acaban de conquistar las entusiastas asociadas de esta laboriosa Congregación que, año tras año, celebra solemnemente la festividad anual del Milogroso Niño. Y para ese efecto, la labor que se efectuó de antemano por la Comisión, fué altamente encomiable y digna de justos parabienes. Al frente de esa comisión figuró la bondadosa señora Angelita Barquín Vda. de Amador, que es la Presidenta activísima de la Archicofradía. Con ella colaboraron titánicamente, las maestras catequísticas de las doctrinas y todas las celadoras de la propia Congregación. Veamos seguidamente el desenvolvimiento de esos cultos.

EL TRIDUO

Empezó el día 21 de enero ppdo., celebrándose por la mañana a las 7, una Misa armonizada, ante el altar donde se venera la pequeña imagen del Milagroso Niño. Por la noche, a las 7, rezo del Santo Rosario, cantándose los Misterios por el coro que dirigió la Sra. Ana Pastora Valdés de Valdés. En cada uno de ellos, un grupo de niños y niñas, vestidos primorosamente de blanco, ofrecían al Niño-Dios, olorosas flores de nuestros mejores jardines. Terminado el rezo, usó de la palabra en la primera noche, el culto Padre Vicente de los Dolores de María C.P., y seguidamente se expuso Su Divina Majestad, rezándose la oración correspondiente del tríduo. En la segunda y tercera noches hablaron desde el púlpito los Padres Nicolás de la Asunción C.P., y Lorenzo de San Gabriel. Los tres sacerdotes Pasionistas, con su verbo apostólico, cantaron las virtudes gloriosas del Santo Niño e hicieron resaltar con palabras conmovedoras y sencillamente interesantes, la significación de aquellos cultos y de aquellos hmonores.

Cada noche del tríduo terminaba con la bendición del Santísimo, observándose que todas las naves de la Casa del Señor estaban completamente invadidas por cientos y cientos de fieles. Y en los sitios preferentes, los niños de la Doctrina, bajo la dirección de sus respectivas maestras catequistas.

La imagen del Niño Jesús, durante el tríduo lució artísticamente adornada. Manos piadosas lograron felices aciertos en este trabajo floral.

LA SALVE

Una enorme e incontenible concurrencia llenó totalmente las naves de la Iglesia. Lució la Casa del Señor sus mejores galas. Después del Rosario, preces del tríduo, sermón por el P. Lorenzo, se cantó por el coro una Salve del insigne Hilarión Eslava. Formaron parte en el coro, bajo la dirección de la Sra. Valdés de Valdés, la distinguida señora María Antonieta Gómez de García Ramos; la amable señora Rosario Marín de Villavicencio; las gentiles señoritas Clara Marta Jiménez, Graciela González, Dolores Asencio, Alicia Ruíz, Consuelito Porto y Anita Asencio. Esmeradísima fué la actuación de las cantoras. Y sapientísima la dirección hábil de la señora Ana Pastora Valdés de Valdés. Se anotaron un franco éxito.

La imagen del Niño-Dios fué nuevamente adornada con preciosos motivos artísticos. Se destacaba majestuosa al centro del altar mayor. Intervinieron en este trabajo, la bondadosa Sra. Ernestina Suárez de Asencio; las simpáticas señoritas Lolita Asencio, Alicia González, Carmita Asencio, Josefina Barquín; los entusiastas jóvenes Alfonso Morales Romero y Antonio Alemán. Y preferentemente, la activa señora Angelita Barquín Vda. de Amador, que logró triunfar en las lides decorativas.

MISA DE COMUNION

Al día siguiente, domingo 24 de enero ppdo., a las 7 a.m. se celebró la Misa de Comunión general. Ocuparon los primeros asientos infinidad de niños de la doctrina. Un grupo numeroso de niños recibieron por primera vez la Forma Sagrada, ante cuyo consolador acto pronunció un sentido y hermoso discuso el oficiante de la Misa, Rvdo. P. Lorenzo de San Gabriel C.P. Sus palabras llenas de gratitud y de alientos, emocionaron a los infantiles corazones. Fué un momento sublime y dignificante. Efectuóse el santo sacrificio, cantándose preciosos motetes por el coro antes mencionado.

LA FIESTA

A las nueve empezó la Misa Solemne. Ofició el P. Lorenzo C.P., actuando de Diácono y Subdiácono los Padres Vicente de los Dolores de María y Nicolás de la Asunción. Y de Maestro de Ceremonia el Rvdo. P. Guillermo de San Miguel. Las naves todas del santo templo, por el fautos acontecimiento católico, estaban materialmente ocupadas. No se podía dar un paso más. Tal es la devoción y el fervor que nuestro pueblo villareño siente por el Santo Niño. Y el coro, reforzado con otros elementos amantes de la música sacra, tales como las interesantes señoritas Fidelia Pedraza y Concepción del Moral, interpretó la Misa de Calahora. Aciertos musicales y táctica exquisita, son las cualidades advertidas en este magnífico coro que dirigió con «amor» la entusiasta profesora Sra. Valdés de Valdés.

Y, al Evangelio, escaló la Cátedra de la Verdad, el cultó y virtuoso Padre Claudio Fuentes C.P. Otra vez nos dejó oír su verbo fogoso y evangelizado. El sermón que constituyó más bien una documentada pieza sagrada, emocionó grandemente a los piadosos oyentes. Hizo amplias referencias de los tristes acontecimientos mundiales y resaltó la causa de esos males: la falta de fe y de amor. Desarrolló importantes particulares de la era presente que la concurrencia oía emocionada y conmovida. Y es que el P. Claudio cada vez que ocupa el púlpito siempre cautiva a sus oyentes, con sus palabras elocuentes, con sus verdades indiscutibles y con sus explicaciones sencillas y llanas ante los trágicos acontecimientos de la humanidad. Estuvo muy acertado y muy oportuno. Para él fueron innumerables las felicitaciones. Y fueron también infinidad de manifestaciones de simpatía y de admiración.

Se distribuyeron artísticos recordatorios y eran las 11 de la mañana cuando se inició el desfile de cientos y cientos de familias distinguidas de nuestra sociedad católica.

LA PROCESION

Anunciada estaba para las 4 y media de la tarde. Desde horas tempranas, la Casa del Señor estaba abarrotada de un gentío enorme. Más de quinientos niños de las doctrinas se congregaron en la Iglesia. Empezó la función con el rezo del Santo Rosario, cantándose los misterios por el Coro. Seguidamente se procedió a sacar en procesión la imagen del Santo Niño Jesús de Praga. Se había obtenido el permiso correspondiente, gracias a la caballerosidad y gentileza del capitán José R. Prado, celoso Supervisor Militar de esta ciudad, para recorrer varias calles de los al rededores de la Iglesia. El orden y la disciplina fué encomiable. La labor de las organizadoras fué plausible. Iniciaba la procesión la Cruz alzada y los ciriales, y a continuación, los niños de la Archicofradía del Niño Jesús; los niños de la Doctrina; asociados de las Archicofradías de la Pasión, de la Guardia de Honor, de nuestra Señora del Sagrado Corazón de Jesús, de la Pía Unión de Santa Teresita, portando el estandarte cada Congregación y los asociados sus respectivos escapularios-distintivos; le siguió la imagen del Niño Dios y detrás de ella, los Padres Lorenzo, Serafín y Vicente C.P., los Caballeros de la Guardia de Honor y de la Pasión, público en general. Más de mil quinientas personas, en total, se sumaron a esta pública manifestación de fe. Un grupo de profesores amenizó la procesión con cánticos alusivos al acto. Se recorrieron las calles colindantes de la Iglesia, durando más de una hora tan hermoso acto. Seguidamente se retornó a la Casa del Señor, y desde allí el P. Lorenzo C.P. ocupó el púlpito y pronunció un breve discurso, expresando su gratitud y su reconocimiento al pueblo villaclareño, que había participado en aquel acontecimiento católico; alabando con frases cálidas la labor entusiasta de las maestras catequistas y para cuantas personas habían cooperado por el triunfo de esta jornada. Hizo presente que esperaba para el año venidero, un aumento considerable de niños en la doctrina, para cuyo efecto dedicó cariñosas exhortaciones a los padres de familias para que mandaran sus hijos a la doctrina. Fué muy sentido y emocionante el pequeño discurso del Rector de la Comunidad. Seguidamente se expuso el Santísimo y se dijeron las preces, terminando el acto con la bendición.

FINAL

Sean estas líneas finales para felicitar muy de corazón a los Padres Pasionistas; a la Directiva en plena de la Archicofradía; a las maestras Catequistas Sra. Francisca Lara Vda. de Lara; señoritas Victoria Pedraza, Eloina Avalos, Sara Fernández, Eloísa García Conte, Consuelo González, María Fernández, Engracia Rodríguez López; a las catequistas de la Doctrina del chalet «Asencio» Sra. Ernestina Suárez de Asencio, señoritas Lolita y Carmen Asencio, Ana Asencio y demás personas que contribuyeron con sus valiosos servicios al éxito de estas fiestas; al personal coral que dirigió la señora Valdés de Valdés, y a la interesante Sra. María A. Gómez de García Ramos, que en la Misa Solemne cantó primorosamente un Ave María de Pucci; y a cuantas personas prestaron su cooperación personal para ser posible la feliz realización de estos lucidos cultos que serán recordados por largo tiempo.

C. RODRIGUEZ DE LA CRUZ

Reinscripciones de los Políticos, se Hicieron en Canasí

Comenzaron en tres colegios. Fallecimiento del Dr. Miguel Roca. Otro sentido pésame

Lo que decía en mi anterior correspondencia sobre las inscripciones en Canasí, ha resultado cierto.

En la mañana del día 31 de Enero hubo de empezar de nuevo la reinscripción de los afiliados a los partidos liberal, conservador y popular, misión que hay que realizar en la actualidad en tres colegios, y no dos como sucedió anteriormente, que resultó un trabajo perdido. Veremos si el resultado final es el mismo. Se lucha con igual interés para efectuarlo.

ORLA DE LUTO

En la capital de la isla y en una de las principales clínicas falleció hace varios días el doctor Miguel Roca y Silveira, distinguido médico que residió por varios años en el pueblo de Caraballo donde constituyó una honorable familia.

Sirvan estas líneas como mi pésame más sentido ol doctor Oscar [illegible]ca y Olivera, Cirujano dentista que ejerce en este pueblo; pésame que hago extensivo a sus demás familiares.

También en la mañana del día 29 del pasado Enero recibió cristiana sepultura el antiguo vecino dela localidad Gumersindo Rodríguez, tío del Dr. José A. Tabares, Secretario de loa Administración Municipal.

Paz a sus restos.

LEOPOLDO PEREZ BERNAL

Este distinguido amigo, concejal de nuestro Ayuntamiento por el partido Conservador ha tenido la desgracia de perder a su querido esposa, después de larga y cruel enfermedad.

E. P. D. la infortunada señora América González de Pérez.

Deja ocho hijos pequeños y su atribulado esposo que lloran pérdida tan irreparable. Reciban por este medio mi testimonio de condolencia.

J. PALMA,
Corresponsal.

Tomó Posesión la Directiva de una Sociedad de Palos

Fiesta en el Centro Artesano muy lucida. Viajeras. Dolor de padres. Enferma. De amor

Nueva Directiva tiene ya el Centro Artesano de Palos.

La toma de posesión fué el día 28 de enero, con un animado asalto, y con la asistencia de distinguidas damas y damitas.

He aquí sus nombres:

Señoras: María P. de Vazquez distinguida esposa del señor Bienvenido Vázquez, activo presidente que fué reelecto por unanimidad; Angelita de Armas de García; Esther H. de Cuervo; y Anita Zayas de Martín.

Señoritas: Nenita Rodríguez; Inés Cuervo; Gloria Peréz; Ondina y Moraima Martín; Delia Hernández: Conchitica Fábregas; Alicia y María Luisa Oriol; Adelina y Elba Venereo; Josefina Trujillo; Marina Sanz, 9da y Dinorah Castellanos; Juliana Gainza; Zaida y Yolanda Cabrera y Amelia Piard.

Se brindó un ponche en honor de la nueva directiva.

Para ella mi cordial saludo.

DISTINGUIDAS VIAJERAS

Ha regresado de su viaje de placer a nuestera capital la distinguida señorita Chichí A. Cachero, acompañada de la gentil señorita Isabelita Miller.

También tuve el gusto de saludar a la simpática señorita María Fernández, la que pasó varios días en el vecino pueblo de San Nicolás.

Mi bienvenida mas afectuosa a tan simpáticas viajeras.

ONDINA HORTA DE MARCHENA

Se encuentra guardando cama des de hace días, la joven dama Ondina H. de Marchena, competente profesora de Instrucción Pública.

Que pronto tengamos el gusto de verla restablecida.

NOTA DE AMOR

Ha sido pedida la mano de la gentil señorita María Luisa Díaz para el caballeroso joven Alfredo Alonso.

Muy pronto la boda de la enamorada pareja a la que felicitamos calurosamente.

RESTABLECIDAS

Así se encuentran las inteligentes niñas Hilda Pérez Cuervo, Olga Cabrera, Mequita, Haydée y Gladys Linares Inés y Gladys Campa y las simpáticas y bellas jovencitas Ena García y Margot, Julieta y Albertina Piloto.

Enhorabuena.

EL DOLOR DE UNOS PADRES

El señor Esteban Martínez y su joven esposa María M. de Martínez, pasan por el dolor de la pérdida del hijito de su adoración, del monísimo niño Lázaro Osmundo, cuando solo contaba un año de vida.

Para sus inconsolables padres y abuelos va aquí mi pésame muy gentil.

Rosa M. MURPHY.

NOTA DE DUELO EN AMARILLAS

Falleció el Sr. Manuel Gil. Agradecida. Próxima boda.

Continúa la muerte con su guadaña inexorable llevando el luto y la tristeza a distinguidos hogares de Amarillas; cuando aún no se había disipado del ánimo público las tristes impresiones por lamentables pérdidas, otra infausta nueva viene a llenar de amarguras a estimadas familias de esta sociedad: el sensible fallecimiento del señor Manuel Gil, ocurrido en Mazorra, el pasado domingo, tras prolongada y penosa enfermedad.

Descanse en paz el infortunado Manuel, a quien el destino le fué adverso y llegue nuestro sincero mensaje de condolencia a sus atribulados familiares, especialmente a su anciana madre y a sus hermanos Cándido e Higinio.

AGRADECIDA

He recibido, en su oportunidad, una antenta invitación, suscrita por el culto y respetable Pbor. Antonio Manzano, para la velada que en conmemoración del natalicio de Martí se celebró en la Sociedad «Nuevo Liceo» de Manguito.

Muy agradecida a la invitación.

ALBERTO DOMINGUEZ

El apreciable caballero Alberto Domínguez, culto y activo Jefe de Comunicaciones en este pueblo ha tenido que poner tregua a sus ocupaciones para reponer su salud, bastante quebrantada. Con tal motivo ha embarcado para la Habana para ser tratado por un especialista y a su regreso permanecerá una temporada alejado de sus actividades hasta su total restablecimiento.

Que pronto recobre la salud perdida tan estimado caballero son mis deseos.

DISTINGUIDA ENFERMA

Desde hace algún tiempo se encuentra muy delicada de salud la distinguida esposa del señor Pedro Ruiz, muy estimados en esta sociedad.

Formulo mis votos por su rápido restablecimiento.

PROXIMA BODA

Llega hasta mí una grata nueva, que adelanto a mis lectores bajo una incógnita hasta que obtenga el consentimiento para su publicación: se trata de la próxima boda de un estimado caballero residente en este pueble y una trigueñita encantadora, a la que mucho estimo y para la cual siempre hay en la crónica los más cálidos y merecidos elogios. Hasta se dice que instalarán su nido de amor en un aconfortable casa de nuestra calle principal.

Quiera Dios pueda confirmar tan grata noticia, obligándome a la reseña de tan simpático acto.

GRATO SALUDO

En la tarde del domingo tuvimos el gusto de saludar a la distinguida señora Consuelo Casas, competente profesora de Instrucción Pública, gentil esposa del apreciable caballero Manolo Simón.

Breves horas pasoron entre nosotros tan estimados esposos.

Dra. América A. López Cabra.
Cronista Social.

BRILLANTE EXITO DE LA VELADA OFRECIDA EN RODAS AL APOSTOL

La celebró el Liceo en el teatro Fedora con un escogido programa. El Central Parque Alto. Los festejos del 24

Otro gra éxito reultó para la progresista y entusiasta Sociedad Liceo, de Rodas, la Velada que tuvo efecto el día 28 del ppdo. mes de Enero, día conmmemorativo del Natalicio de nuestro Apóstol José Martí. Fué organizada la misma en honor a la memoria del Maestro, y también para facilitar algunos fondos al Tesoro de esta cubanísima onstitución rodense; y que serán destinados al pago de deudas atrasadas de la misma.

La actual Directiva está cumpliendo con creces el desarrollo del programa que al tomar posesión se impuso. El Liceo progresa a grandes pasos, esto es de una veracidad indiscutible.

La cohesión es manifiesta, todos luchan con fe y vencen.

En los actuales momentos de crisis, va avante aún mejor que en otras épocas de más prosperidad.

Es de anotar la gran labor llevada a cabo por la esposa de nuestro Presidente, la hermosa y culta señora Aurora Fernández de Padrón, quien además de tener a su cargo la parte directriz de estas Veladas, supo captarse en la del día 28 innumerables y bien merecidos aplausos como artista.

La Sra. Angeles Rodríguez de Suco, esposa del señor Juan Suco y Haro, competentísimo Administrador de Correos de esta Villa y Vice-Presidente del Liceo, es también otra fuerte columna; ella, al igual que las simpáticas señoritas Claudina Padrón, hermana de nuestro activo Presidente Miguel A. Padrón y Aidita Fernández, cuñada del mismo, tuvieron a su cargo papeles de importancia y que supieron desempeñar con una maestría inacostumbrada en artistas de tan pocas tablas.

Aidita, ha poco llegó de la Habana, donde reside, con la loable idea de disfrutar en este tranquilo Rodas, una temporada de vacaciones, aprovecho esta magnífica ocasión para testimoniarle mi afecto y desearle una estancia colmada de venturas. Muy oportuna ha sido su llegada para el Cuadro de Declamación del Liceo, que cuenta en su seno con otra actriz de mérito.

Luciano Suárez, Leocadio Díaz, José M. Becerra y «Ñico» Ruíz, estuvieron muy bien esus «roles». Los aplausos que les fueron tributados lo comprueban.

La señorita María Pino, recitó con su gracia inimitable una lindísima poesía titulada «Martí» debida a la fecunda inspiración del poeta abmreuense Florentino Morales, amigo de toda la estimación del Cronista.

«La Estrofa Inmortal» (coro a Martí) fué cantado por alumnas de la escuela número 3, al frente de la cual se halla como Directora la inteligentísima señora Juana Ruíz de Betancourt. Muchos aplausos se tributaron a las instruídas niñas de la Escuela número 3.

Elbita González, la simpática niñita, hija de mi buen amigo el Doctor Fausto González, cantó muy bien una difícil composición de Efraím Leyva. Sus corto saños no son óbice para que se desenvuelva con una rara limpieza en la escena, esta precoz cantante.

Sería imperdonable si omitiese en esta Crónica, el valiosísimo aporte musical y personal que hace a estas inolvidables Veladas el joven pianista y compositor Efraím Leyva Hernández, gioria musical indiscutible de esta Villa. Efraím dirige desinteresadamente la parte musical de todos estos actos, y ofrece en los mismos muchas de sus bellísimas e inspiradas composiciones de música cubana, como lo es la canción «Labios Vírgenes», letra y música suya, y que cantó Elbita González.

Mi felicitación más cordial a todos.

LUIS VERA Y GONZALEZ

El cronista ha tenido el placer de estrechar la diestra de este sincero amigo, que por algún tiempo estuvo enfermo.

Verea se encuentra completamente restablecido de la dolencia que nos privó por algún tiempo de su amena compañía.

EL CENTRAL PARQUE ALTO

Dentro de muy breves días romperó su molienda este importante central, anexo a nuestro pueblo.

Se espera con interés el desarrollo de su zafra, ya que sirve de alivio en mucho a la clase obrera de este Término.

LOS FESTEJOS DEL 24 DE FEBRERO

Muchos se preparan para esa gloriosa fecha de nuestra pattria, los que en venideras crónicas consignaré.

Reina inusitado entusiasmo para el certamen por el que se designarán las Madrinas para los Bandos Azul y Rojo, que serán las reinas de las fiestas de ese día.

Dentro de poco se verificará el escrutinio general.

Prometo una reseña de este acto.

Luis E. LOPEZ.
Corresponsal.

M.E.C.D. 2016

Febrero 5 de 1932 — DIARIO DE LA MARINA — Ejemplar 5 Centavos

A TRAVES DE LA VIDA

(Por Héctor de Saavedra)

LITERATURA CRIOLLA

En una época en que para mucha gente y no pocos escritores de intra-muros el mundo se acababa en la calzada de Belascoaín, el hablar de «los muchachos de la Acera», por ejemplo, era como tratar del equilibrio o de la sucesión a la corona de Inglaterra. Con el automóvil, los repartos y las nuevas costumbre, se ha descentralizado el Parque Central que era el eje de nuestra vida de relaciones. Las ideas han cambiado un poco, o por mejor decir han mudado de lugar, pero la mentalidad continúa la misma, si es que no ha retrocedido con el desequilibrio de las ambiciones y la poca base de cultura.

Así es que no deben extrañarse las expresiones de chabacanismo que se observan en la generalidad de los chistes, en la literatura íntima conque se nos regala como si el lector estuviera familiarizado con la «ciudadela», y en el lenguaje que decora la letra de las populares canciones y la conversación de distinguidas señoritas que emplean frases como: «buche», «pluma», «toro», «prángana» y otras palabras de un argot tan vulgar como obceno. Es ya una cosa natural y sencilla que en sociedad se canten los «sones» cuya letra no menciono por respeto a muchas personas que no han perdido el pudor, porque si bien es verdad que hay mucho cieno en Dinamarca no es menos cierto que la gente decente no ha desaparecido por completo.

Citaba no ha muchos días el distinguido compañero que entretiene con sus graciosas charlas hepdomadarias, a los lectores de este DIARIO, mi costumbre inveterada de tratar respetuosamente a todo el mundo, sin exceptuar a mis íntimos amigos. En efecto no he podido avenirme a llamar públicamente y en letras de molde: «Robreñito» a quien es como Moliére autor y actor, hombre de letras y espíritu sutil y crítico. Entiendo que es mi deber citarle como Don Gustavo Robreño, y si no le agrada el «Don», que es clásicamente español y no tiene de qué avergonzarse, que le llamen al menos por «Señor» ya que no hay inglés ni francés que carezca de esta forma de respeto.

Las personas delicadas recordarán el mal efecto que producía cuando los que blasonaban de «íntimos» se dirigían al Sr. Presidente de la República, el venerable Don Tomás Estrada Palma, llamándole: «Masico», y no son pocas las veces en que en un informal tuteo se han dirigido al actual presidente en carta abierta que comenzaba así: «Mi querido Gerardito...».

Pero el respeto es lo primero que se ha perdido. Cuando se cita a una dama o a un caballero se los llama escuetamente por sus nombres y no existe para ellos otra distinción. En cambio siempre que mencionan un título escriben: la «Señora» marquesa, o el «Señor» Conde, sin saber que sólo los criados son los que usan esta forma de respetuosa categoría.

Y no se diga nada del diminutivo o del apodo. Me decía cierta vez un Ministro, —que por fortuna conservamos porque es simpático y discreto,— que pasó grandes apuros en sus iniciales relaciones en esta sociedad, para nombrar a muchas señoras sin llamarlas «Panchita», «la Nena» y otros apodos por los que únicamente eran conocidas, resultando alguno de ellos, ridículos o groseros.

Vale más —y así convendrá en ello el insigne costumbrista— llamar ceremoniosamente a sus íntimos amigos, que «tirarles a perro» (frase de ocasión) a título de una confianza ilimitada.

BUQUE MOTOR DESTRUIDO POR EXPLOSIONES

Se cree que diecisiete hombres han perecido en el desastre, en Marcus Hook, Pennsylvania

MARCUS HOOK, Pennsylvania, febrero 4, (AP.) — Una serie de explosiones destruyeron hoy el buque-motor Bidwell, amarrado a un espigón de este puerto. Se calcula que 17 hombres perecieron en el desastre, sufriendo graves heridas cuatro más y habiendo desaparecido otro.

Cuatro explosiones consecutivas que destrozaron la proa del barco despertaron a todo el mundo en una milla a la redonda, causando también daños a los edificios. Poco antes de las cinco de la mañana ocurrió el primer estallido, en momentos en que dormían en el sollado varios tripulantes y en las bodegas un grupo de estibadores, todos los cuales se vieron inmediatamente rodeados de llamas. Varios hombres pudieron salvarse lanzándose al agua.

El cadáver del capitán Joseph Rivers fué encontrado en su camarote. Al parecer murió cuando pretendía salvar sus papeles y su diario.

Los cuerpos aparecieron tan carbonizados, que es imposible la identificación. No se ha opdido precisar la causa de las explosiones.

El Japón Envía una División Completa de su Ejército Para Sustituir a los Marinos

BAJO UNA LLUVIA DE METRALLA LOS CHINOS RESISTEN DE MODO HEROICO EN EL BARRIO CHAPEI

Ante la irreductible hostilidad manifestada por los chinos de Hankow contra los residentes japoneses, éstos, temiendo ser objeto de represalias, están fortificando la Concesión

El Japón Decide Enviar a Shanghai una División de su Ejército con el fin de Desalojar a los Chinos

TOKIO, Japón, febrero 4. (AP) — El Gobierno japonés ordenó hoy que una división completa del Ejército vaya a Shanghai para relevar a los 5,000 marineros de la escuadra que están luchando para desalojar a los chinos hace una semana.

Esta decisión está de acuerdo con los propósitos del Gobierno de rechazar la proposición de paz que han hecho los Estados Unidos, la Gran Bretaña y Francia, invitando al Japón y a China a que pongan fin a la movilización y a los preparativos para nuevas hostilidades.

Una división del Ejército japonés se compone de dos brigadas de infantería, un regimiento de caballería, un regimiento de artillería, un batallón de ingenieros y un batallón de señales. El número total de sus hombres es de 11,000. Hasta ahora todos los combates librados en Shanghai los han sostenido los marineros de la escuadra japonesa.

Al ordenar la salida de la división el Gabinete acordó ciertas instrucciones propuestas por el ministro de Estado Kenkichi Yoshizawa, el ministro de la Guerra general Araki y el ministro de Marina almirante Osumi.

Además de rechazar las proposiciones de las potencias para que cesen las hostilidades, el Japón se ha negado a permitir la mediación de las potencias en el conflicto con China, especialmente en cuanto a que tal mediación trate del status de la Manchuria.

Hasta donde la respuesta de Tokío deja abierta la puerta para la continuación de las negociaciones es cosa que ha producido distintos comentarios en los centros oficiales y diplomáticos.

En los centros japoneses autorizados parece existir el convencimiento de que antes de que los esfuerzos diplomáticos para arreglar la situación puedan dar frutos habrá de transcurrir mucho tiempo.

Texto de la Respuesta Dada por el Gobierno Nipón a las Potencias, Rechazando las Bases de Arreglo

El Gobierno japonés ha dado la siguiente contestación a las potencias:

«Primero: Las fuerzas japonesas de Shanghai cesarán en sus actos de hostilidad si se le dan seguridades de que las fuerzas chinas cesarán inmediata y completamente en sus amenazas y dejan de ser un factor de perturbación. Si, por el contrario, los chinos, incluyendo las fuerzas regulares y las no uniformadas persisten en tales actividades, el Gobierno japonés debe conservar su libertad de acción.

«Segundo: En vista de la falta de seriedad de los chinos en lo pasado y de la gravedad de la presente situación, el Gobierno japonés considera imposible renunciar a la movilización ni a los preparativos para las hostilidades.

«Tercero: El Gobierno japonés no tiene ninguna objeción que hacer a su cónsul general ni a su comandante en Shanghai para que entren en negociaciones para un arreglo concerniente a la separación de las fuerzas respectivas, y, si es necesario, el establecimiento de una zona neutral en el distrito de Chapei.

«Cuarto: Como es de suponerse que la frase «todas las cuestiones pendientes entre el Japón y China» incluye el problema de la Manchuria, el Gobierno japonés considera este último un asunto completamente separado del de Shanghai y, además, tratado por una resolución de la Liga de las Naciones adoptada el 10 de diciembre de 1931.

«Además, es una política acordada por el Gobierno japonés la de no aceptar la asistencia de observadores neutrales ni participantes en el arreglo de las cuestiones concernientes a la Manchuria. Por estas razones la condición estipulada en el párrafo quinto de la nota de las potencias no es aceptable para el Gobierno japonés».

El uso de la sección occidental del Ferrocarril Oriental de China en la Manchuria, para los movimientos de las tropas japonesas desde Tsisihar a Harbin se ha discutido por el embajador soviético en Japón, Alexander Troyanovsky, y el ministro de Estado japonés.

Se tiene entendido que el embajador ruso manifestó que podría completarse un nuevo acuerdo antes de que el Japón utilizara el ferrocarril. Rusia ya ha dado su consentimiento a los japoneses para que utilicen el ramal Chang Chun-Harbin.

El Ministerio de Estado no considera las nuevas representaciones rusas como protestas. El embajador, se dijo hoy, ha actuado sin instrucciones específicas de Moscú y su visita al Departamento ha sido enteramente amistosa.

Se Cree en Washington que la Respuesta Dada por Japón Deja la Puerta Abierta a la Negociación

WASHINGTON, febrero 4 (A. P.) —El Japón ha dejado definitivamente abierta la puerta para nuevas negociaciones en la respuesta que ha dado a las proposiciones de las potencias, negándose a aceptar dos de los cinco puntos de la misma.

En un mensaje al Departamento de Estado que acompaña a la contestación japonesa, el embajador Forbes dice que el ministro de Estado Yoshizawa le dijo que el Japón estudiaría con gusto nuevas proposiciones de las potencias con respecto a la restauración de la paz en Shanghai. El secretario Stimson no formulará una respuesta al Japón esta noche, y posiblemente ni mañana, pues tendrá que consultar con las demás potencias interesadas y hacer un análisis completo de la respuesta japonesa antes de aventurarse a hacer nuevas proposiciones.

Se confiaba en los centros oficiales que el Japón diera una respuesta más favorable; pero el secretario Stimson y sus asesores se han reservado discutir el punto hasta después de haber estudiado más detenidamente la actitud japonesa.

El Departamento de Estado y el embajador japonés Mr. Debuchi se muestran satisfechos del arreglo que han efectuado los comandantes de las distintas fuerzas de defensa de Shanghai, en virtud del cual los soldados de infantería de marina ingleses y norteamericanos reemplazarán a los japoneses que estaban defendiendo las fábricas japonesas de tejidos de algodón en los sectores británicos y americano del establecimiento internacional, poniendo fin de esta manera al tiroteo que hacían los chinos a esa seción. Los soldados de infantería de marina americana, según ha dicho el Departamento de Estado, no han hecho todavía un solo disparo contra los chinos, pero se encuentran expuestos a las balas de ellos mientras los japoneses se encuentren estacionados en el sector americano.

Los Gobiernos británico y americano han enviado una nueva protesta hoy al Japón por medio de sus respectivos embajadores en Tokío, recomendando que se adopten medidas para poner fin a las actividades militares en el establecimiento internacional, lo que invita a los chinos a hacerlo objeto de un ataque.

La llegada del almirante Nomura a Shanghai se espera con impaciencia por los funcionarios americanos, pues creen que hará mucho por mejorar la situación y eliminar cualquier rozamiento que pueda existir entre las distintas fuerzas de defensa del establecimiento.

El almirante Taylor, comandante en jefe de la flota asiática, envió hoy un mensaje al Departamento de Marina desde Shanghai, en el cual dice que la sustitución de la marinería japonesa en los sectores inglés y americano del establecimiento «mejora la situación».

Anuncia al departamento que el almirante Nomura, que tomará el mando de la flota japonesa en Woosung, está a punto de llegar a Shanghai con tres cruceros, un destróyer y un buque porta-aviones. Se espera que inaugurará una política más conciliadora y que cooperará con los representantes de las demás potencias.

LOS CHINOS AMAGAN UN ATAQUE A TSITSIHAR

CHANGGHUN, Manchurai, febrero 5.—(Viernes)—AP.—Se informa que las tropas chinas avanzan hoy hacia Tsitsihar, para aprovechar que parte de la guarnición japonesa abandonó esa ciudad, para cooperar en la toma de Harbin.

Dos regimientos de infantería china, estacionados en Koshan, al nordeste de Tsitsihar, iniciaron el avance, iuniéndoseles después varios escuadrones de caballería. La parte occidental del Ferrocarril Oriental está expuesta al ataque chino.

Una escuadrilla de aviones japoneses se prepara en esta ciudad para ayudar a aniquilar a los contingentes chinos que a estas horas se retiran de Harbin, si fuese necesario consumar su destrucción.

El general Jiro Tamon, comandante de las tropas niponas que avanzaron sobre Harbin, concentró a esa ciudad cuatro regimientos de infantería y un regimiento y un batallón de artillería de campaña. Frente a ellos había cinco mil soldados chinos al mando de Ting Chao. El general Tamon lanzó el ataque con sus tropas, infligiendo a sus adversarios una nueva derrota.

ENTRARON GRANDES CANTIDADES DE VIVERES EN SHANGHAI

SHANGHAI, China, febrero 5 (viernes) (AP).—Hoy quedó evitado el peligro de la escasez de víveres, al abrirse los límites occidentales del Establecimiento Internacional, para dar entrada a una gran cantidad de verduras y carnes.

Los empleados del matadero se negaron a trabajar mientras los aviones japoneses volasen sobre la ciudad, pero pronto se les pudo sustituir.

El cargamento de arroz de que se dispone parece adecuado para satisfacer las necesidades de los nativos. Las autoridades consiguieron recebir gran cantidad del grano, que estaba detenido en diversos lugares dle río, por la amenaza de la lucha chino-japonesa.

Hoy llegó el crucero inglés «Kent» trayendo al almirante Sir John Kelly.

CONTRA LA GUERRA A LOS SOVIETS DE CHINA

BERLIN, febrero 4 (A. P.)— El periódico comunista «Tore Fahne» hace un llamamiento a los obreros del mundo para que realicen todo lo que está en su poder a fin de crear obstáculos a una guerra de las potencias imperialistas contra los soviets chinos.

Los obreros de las fábricas de municiones, los marineros, los estibadores y los químicos deben impedir, dice, la fabricación y transporte de armamentos a los combatientes.

Agrega que este llamamiento que hace a los obreros del mundo cuenta con la aprobación de las Comisiones de los partidos comunistas de los Estados Unidos, Inglaterra, Francia, Alemania, Polonia y Checoeslovaquia.

SHANGHAI, febrero 5 (A. P.)— Esta mañana circuló la noticia de que tres cruceros japoneses se encuentran frente a Liuho, a treinta y cinco millas de Shanghai, dentro del bajo Yangtze. Esto, junto con la noticia de haberse despachado por Tokío una división de soldados a China, hace creer que los japoneses se proponen desembarcar tropas cerca de Liuho, por donde podrán fácilmente penetrar en Shanghai.

En caso de tal movimiento, los chinos que se hallan a lo largo del ferrocarril Shanghai-Woosung, encontrarán al enemigo a retaguardia.

El Ministro de la Guerra Nipón, Explica a "The Associated Press" la Actitud Japonesa en Shanghai

Con la llegada de los últimos barcos de guerra y de los refuerzos de desembarco enviados a Shanghai por Estados Unidos, éstos tendrán diecisiete buques y seis mil hombres

En el Ataque de los Japoneses a Chapei han Tenido los Chinos Mil Bajas Entre los Muertos y Heridos

SHANGHAI, China, febrero 4 AP Los recientes combates habidos en las cercanías de la estación del Norte de Chapei han costado a los chinos mil muertos y heridos, según se ha anunciado hoy.

La Cruz Roja, china dice que trescientos heridos son atendidos en los hospitales chinos de la porción nativa de Shanghai y que 210 se encuentran en los hospitales del establecimiento internacional. Cuaren ta mas están en Woosung.

El Ministro de la Guerra Japonés da al Mundo una Nota Explicativa por Medio de «The Associated Press»

TOKIO, febrero 4.—AP.—El Almirante japonés Mineo Osumi, ministro de la Guerra, ha entregado a nuestro corresponsal el siguiente trabajo relacionado con el conflicto del Extremo Oriente:

«Creemos que debemos al mundo una explicación de nuestras actividades en Shanghai, en vista de las torcidas interpretaciones que se ha dado al caso, y para evitar el resultado de los informes equivocados en cuanto a las presentes condiciones que allí reinan.

«Primero y antes que nada, no hemos hecho nada que no esté justificado por la estricta necesidad de proteger a nuestros nacionales contra la persecución de los soldados chinos, y nuestras acciones han sido enteramente defensivas y pasivas.

«El incidente comenzó el 28 de enero, cuando una fuerza china nos atacó repentinamente, mientras nosotros nos dirigíamos, de acuerdo con el convenio habido entre los comandantes de la guarnición extranjera, a las estaciones cuya guarda se nos había confiado. No nos quedó más remedio que contestar al fuego.

«El sentido común se resiste a creer que nuestro puñado de marineros podía asumir una ofensiva contra un contingente diez veces mayor. Cuando comenzó el conflicto teníamos 2.000 soldados contra 30 mil chinos. Todas las desventajas estaban de nuestra parte y nada íbamos ganando con iniciar las hostilidades. Tomamos esta última resolución para no vernos arrollados por el comportamiento de la soldadesca china.

«La acusación de que el Japón usó el establecimiento internacional como base para un ataque es infundada. Nuestra fuerza tomó posiciones para proteger a los residentes japoneses de acuerdo con el convenio celebrado con las autoridades militares de las demás potencias, ocurriendo que los chinos realizaron su ataque contra esa sección. Nos vimos obligados a defender el punto hacia el cual se dirigía el ataque, como un acto de defensa pura y simplemente.

Se censura los bombardeos aéreos japoneses por considerarse innecesariamente duros. Estas censuras sólo pueden ser hijas de la ignorancia respecto a la situación. Es la única elección que le queda a nuestras pequeñas fuerzas ante abrumadores enemigos. Además, antes del comienzo del bombardeo, exploramos cuidadosamente, identificamos los puntos donde el enemigo ha hecho concentraciones y después damos un aviso, conceniendo tiempo bastante para que lo atiendan.

Dejamos caer bombas en sus trenes blindados o en puntos donde emplazan artillería contra nosotros. Todos los rumores que circulan en el extranjero no tienen otro objeto que crear predisposición contra el Japón. Por ejemplo, se habla de un creciente rozamiento entre los marineros americanos y japoneses y de la falta de cooperación de la marina de guerra japonesa. No existe fundamento alguno para tales rumores. Honestamente hacemos esfuerzos para cooperar con las guarniciones extrajeras, dentro de lo que permiten las circunstancias locales y los requerimientos de la defensa propia.

Nuestro público en el Japón debe también desvanecer la noción de que los americanos y los ingleses no son amigos nuestros. Hacen esfuerzos para restaurar el orden y estabilizar la situación. Han ofrecido sus buenos oficios para salvar a Shanghai de la guerra. Jamás han tratado deliberadamente de intervenir con desventaja para nosotros.

«Tales interpretaciones equivocadas deben desecharse inmediatamente. Espero que el público extranjero tendrá en cuenta el hecho de que en la inevitable prisa y confusión que existe en Shanghai, se cablegrafíen noticias que, aunque con la mejor intención, constituyen grave injusticia para una de las partes. La mayoría de los cargos que se hacen contra la marina de guerra japonesa parece ser el resultado de tales circunstancias.

«El mundo puede confiar en las tradiciones y en la disciplina de la marina de guerra del Japón.

SIETE DESTROYERS AMERICANOS LLEGAN A SHANGHAI

SHANGHAI, febrero 5.—(viernes). —AP.—Siete destróyers americanos llegaron hoy de Manila y comenzaron a tomar posiciones en distintas partes de la bahía de Shanghai.

De una Manera Admirablemente Heróica Resisten hoy los Chinos un Nuevo y Terrible Ataque a Chapey

— SHANGHAI, China, febrero 5. (viernes) (AP)—La devastada sección de Chapei, en Shanghai, ha sido batida hoy de nuevo por un fuerte bombardeo japonés, pero sus defensores chinos continuan aún en sus barricadas, las que han establecido en medio de las ruinas.

Este nuevo asalto de artillería ha seguido a otros dos grandes bombardeos que se registraron ayer.

La batida de hoy comenzó cuarenta minutos después de la medianoche. Las granadas hacían explosión a razón de una cada minuto haciendo trepidar las puertas y ventanas de las casas situadas a tres millas de distancia.

Después de una hora de bombardeo los cañones se silenciaron, pero entraron en acción las piezas de tres pulgadas y las ametralladoras. A las 3.15 de la madrugada descendio la quietud sobre el campo de batalla Solamente se oían de vez en cuando los tiros que lanzaban los tiradores chinos.

Al amanecer los cañones volvieron a continuar su interrumpida conversación. Las granadas cortaban el aire ruidosamente y estallaban en el campo de batalla de Cahpei donde las ametralladoras volvieron a dejar sentir sus tableteos.

Una muralla de fuego de una milla de largo iluminaba el cielo de Chapei. El humo y los gases de la conflagración eran arrastrados al establecimiento internacional por un viento frío del norte.

Los chinos estuvieron haciendo esfuerzos por espacio de muchas horas para resistir al empuje de los japoneses.

El colegio Chin, una conocida escuela china situada en Hong Kew, que ocupaban los japoneses, ha sido destruido por las llamas esta mañana.

Los chinos dicen que los japoneses penetraron en el edificio, que es de cuatro pisos, y dieron fuego a todos los muebles.

Diecisiete Barcos y Seis Mil Soldados Tendrán los Estados Unidos en Shanghai, Listos Para Combatir

Los nuevos destacamentos de infantería de marina americana traídos en el crucero «Houston» tomaron posiciones en la línea avanzada del establecimiento internacional. Se espera que hoy llegue el transporte Chaumont procedente de Manila con 1.200 soldados del trigesimo primero de infantería y cien soldados de infantería de marina. Con estas nuevas fuerzas el total de las tropas americanas en Shanghai, será de 6.000 hombres. Cuando todos los buques de guerra que se hallan en viaje hacia ésta lleguen aquí, los Estados Unidos tendrán una flota de diecisiete barcos.

Los chinos aun se encuentran en el fuerte de Woosungm a dieciseis millas río abajo a pesar del bombardeo de los buques de guerra japoneses.

Esperan los chinos que el bombardeo de los fuertes continuará hoy. Un testigo presencial ha dicho que los destroyers japoneses se estan acercando a la fortaleza.

«Cuando yo llegué—dijo el observador—uno de los destroyers habia sido alcanzado por uno de los proyectiles del fuerte, pero mas tarde se alejó navegando por el rio. Cuatro aeroplanos japoneses han estado volando sobre el fuerte».

El primer encuentro entre chinos y japoneses ocurrido en Shanghai el jueves duró cuatro horas. A la terminación, los japoneses dijeron que «habían ganado poco». Despues expresaron la esperanza de que un ataque posterior, apoyado por la artillería y las fuerzas aéreas pondrá fin a los últimos vestigios de resistencia por parte de los chinos en Chapei y les permitirá realizar un rápido avance.

Pero cuando el segundo ataque se llevó a cabo los chinos consiguieron resistir a los atacantes a pesar de la lluvia de metralla que se les lanzó.

BOMBARDEANDO EL EJERCITO CHINO EN RETIRADA

HARBIN, Manchuria, febrero 5 (viernes). (AP).—Los aviones japoneses bombardearon hoy las tropas en fuga del general Ting Chao. Se dice que las pérdidas niponas son muy pequeñas y que toda la columna del general Jiro Tamon estaba dentro de la ciudad al mediodía de este viernes.

TEXTO DE LA RESPUESTA DEL JAPON A LAS PROPOSICIONES DE ARREGLO DE LAS POTENCIAS

A la sugestión de las naciones para la solución de todas las dificultades chino-japonesas, dice el Japón que por lo que afecta a Manchuria, se trata de un problema distinto

La Gran Hostilidad China Obliga a los Japoneses Residentes en Hankow a Fortificar la Concesión

HANKOW, China, febrero 4 (A. P.)—Los japoneses de Hankow, donde se nota una gran animosidad entre los chinos contra los nipones, están trabajando activamente hoy para fortificar su concesión.

Se han establecido barricadas con alambradas y sacos de arena y ningún japonés se aventura a salir de la concesión.

Los japoneses que salieron de Shasi llegaron a Ichang y se cree que descenderán por el río Yangtze.

REINA NORMALIDAD EN LA CAPITAL CHINA

NANKIN, China, febrero 4 (A. P.) —Nankin, que fué evacuada ayer por mujeres y niños de nacionalidad británica y americana, después del bombardeo de los japoneses, ha retornado a la normalidad.

Algunos de los refugiados han vuelto a la ciudad. Los comerciantes informan que las existencias de arroz son grandes y que esperan recibir más víveres.

Se nota escasez de papel y los periódicos han tenido que reducir el tamaño de sus ediciones. Aconsejan al pueblo que tenga calma y dan «lecciones» acerca de lo que debe hacerse para la protección de los habitantes en caso de otro bombardeo.

LA LIGA ESPERA EL PRIMER INFORME DE LA COMISION

GINEBRA, febrero 4 (A. P.)—La Liga de las Naciones esperaba hoy con ansiedad el primer informe de su Comisión Neutral en Shanghai, que está investigando el conflicto chino-japonés.

La declaración japonesa de que Tokío no puede poner fin a los preparativos de guerra ni permitir a los neutrales que participen en las negociaciones finales con China, se ha aceptado en los círculos de la Liga como una continuación de la política que ha seguido el Japón desde las sesiones extraordinarias celebradas por el Consejo en octubre y noviembre.

Cerca de Harbin ha Comenzado un Terrible Duelo de Artillería con las Tropas del General Jiro Tamon

TOKIO, Japón, febrero 5 (viernes) (AP). La agencia Rengo ha sido informada desde Harbin hoy que las tropas chinas y japonesas están sosteniendo un violento duelo de artillería en los alrededores de Harbin.

Los proyectiles japoneses cayeron cerca de las oficinas del Ferrocarril Oriental de China sembrando el pánico entre los funcionarios rusos del ferrocarril.

Ting Chao, jefe de los chinos, ha huido de Harbin con muchas tropos y los soldados antes de retirarse saquearon el barrio chino de Fu Chia Tien.

Reina gran ansiedad entre las colonias japonesas y extranjera de Harbin mientras continua el duelo de la artillería.

El fuego comenzó entre una columna japonesa que manda el general Jiro Tamon, conquistador de Tsitsihat y Kow Pang Tze y las tropas de Tin Chao, en la tarde de ayer y continuó durante toda la noche.

Después de un encuentro preliminar cerca de Indendensky, estación del Ferrocarril Oriental de China muy próxima a Harbin, la infantería china se retiró, pero parte de los chinos tomaron una posición defensiva en el cuartel general de la quinta brigada cerca de la frontera de Harbin y continuaron resistiendo a los japoneses.

La artillería china fué emplazada en el centro de Harbin, frente al edificio donde están las oficinas del Ferrocarril Oriental de China. El bombardeo entre las dos fuerzas se entabló y las granadas niponas cayeron en lugares próximos a la estación.

Una Compañía de Mujeres Chinas Campesinas, Armadas de Fusiles Viejos se Opone al Avance de los Nipones

En el establecimiento internacional, el consejo municipal pidió al cónsul de los Estados Unidos Edwin S. Cunningham, como decano del cuerpo consular de Shanghai, que proteste ante las autoridades japonesas, declarando que las fuerzas navales niponas están interviniendo injustamente en la administración civil de las porciones septentrional y oriental del establecimiento.

Los residentes están aterrorizados y los servicios públicos han sido desorganizados por las fuerzas de desembarco, dice el Consejo, el cual acusa a los japoneses de haber desarmado a la policía y que impide a los bomberos que cumplan con su misión.

Los funcionarios navales japoneses han desmentido la noticia que el Almirante Shiosawa, que ha recibido la orden del gobierno de Tokio de hacer entrega del mando de las fuerzas atacantes, se hubiese suicidado.

Los periodicos chinos de esta mañana decian que una compañía de mujeres campesinas había aceptado la misión de guardar el camino de Shanghai en las cercanias de Woosung, donde ha habido considerable actividad por parte de la artillería en los últimos días.

Las mujeres usan unas tunicas y pantalones azules y están armadas con fusiles viejos, según estas informaciones, en las cuales se dice que han levantado fortificaciones a su manera a lo largo del camino para no dejar pasar a los japoneses.

Las Tropas Japonesas Siguen Entrando Hoy en Harbin y las Chinas han Amagado con un Ataque a Tsitsihar

HARBIN, Manchuria, febrero 5, (viernes), (AP.) — Las tropas japonesas entraron hoy en Harbin, después de abrirse paso por entre las fuerzas chinas.

El cuartel general de Ting Chao, caudillo chino, estaba desierto. Se cree que tanto él como sus oficiales han partido ya de la ciudad. Las artillerías china y nipona hicieron de Harbin un campo de batalla durante la noche, sosteniendo un terrible duelo que cesó después de las doce, indicando la calma del fuego que había comenzado la retirada china.

Varias granadas japonesas hicieron explosión cerca del edificio de administración del Ferrocarril Oriental, en la parte vieja de la ciudad. Los funcionarios rusos del Ferrocarril celebraron inmediatamente una reunión para considerar la situación.

Los chinos colocaron inmediatamente dos piezas de campaña en una plaza situada frente al edificio mencionado, para contestar el ataque nipón. Las autoridades japonesas dicen que el comando chino procedio de esa manera para provocar una complicación nipo-rusa.

Después de haber destrozado y tomado extensas posiciones de las tropas de Ting Chao, tras reñido combate en los suburbios meridionales de Harbin, y el cual duró varias horas, la infantería japonesa fué cerrando sobre la ciudad, por el oeste y el sur, y llevando en vanguardia de su avance una cortina de automóviles blindados.

Avance Nipón y Retirada China

La brigada del general Hasebe, que constituía la avanzada, estaba vivaqueando fuera de la ciudad esta noche, esperando hasta el amanecer para entrar. La artillería, sin embargo, continuó sus hostilidades parte de la noche.

Los soldados chinos hicieron gran resistencia al avance de los japoneses, iniciándose así dura lucha a las tres de la madrugada del jueves. Pero cuando los aviones del Japón bombardearon las posiciones chinas, las fuerzas de Ting Chao retrocedieron y huyeron hacia el río Sungari, que está helado, dejando solamente a retaguardia pequeño destacamento.

Los japoneses residentes en Harbin permanecieron la noche entera en estaciones de refugio, esperando la madrugada y el arribo de sus tropas. Por la tarde se subieron a los techos y azoteas para ser testigos de la lucha. Cuando los aviones comenbaron a volar sobre Harbin, izaron banderas niponas y aclamaron al emperador Hirohito y a sus soldados.

La mayoría de las calles estaban desiertas durante la noche. Solamente se veía en ellas a las tropas chinas en retirada. Se dice que éstas saquearon y quemaron edificios en el barrio de Fu-Chia-Tun, apoderándose después de todos los medios de transporte para huir hacia el norte y este.

La Noticia en Tokio

TOKIO, febrero 5, (viernes), (AP.) —El periódico Nicho Nichi Shimbun anuncia hoy que la vanguardia de las fuerzas expedicionarias japonesas ha entrado en Harbin, Manchuria.

Fuerzas Italianas Hacia Shanghai

GAETA, Italia, febrero 4, (AP.)— Esta noche salieron hacia Shanghai el crucero Trento y el destroyer Espero, llevando al almirante Domonico Cavagnari y a doscientos soldados de desembarco.

Otro Bombardeo del Chapei de Shanghai

SHANGHAI, febrero 5, (viernes) (AP.) — La artillería japonesa bombardeó hoy el barrio devastado del Chapei, haciendo explosión sus proyectiles bajo la inmensa nube de humo que se desprende de los muchos incendios causados durante la más importante batalla librada por la posesión de esa parte china de Shanghai.

LAS TROPAS JAPONESAS SEGUIAN ENTRANDO HOY EN HARBIN

HARBIN, Manchuria, febrero 5.— (Viernes).—AP.—Una columna japonesa, mandada por el general Jiro Tamon, conquistador de Tsitsihar y Kowpangtze en la primera parte de la campaña manchuriana, comenzó a entrar en Harbin a primera hora de esta mañana.

Unidad tras unidad se fueron acercando a la población mientras otras fuerzas niponas perseguían a las chinas en retirada hacia el Nordeste.

Se considera que todos los extranjeros están es seguridad.

La ocupación de Harbin significa que la última ciudad importante de la Manchuria en poder de los chinos, está ya en manos de los japoneses, y que la aventura militar que comenzó en septiembre del año pasado, ha quedado concluída. Harbin se la ciudad de más valor en la Manchuria Central, siendo inferior solamente a Mukden, en población. En ella está la administración del Ferrocarril Oriental chino-ruso y el centro de embarque de una rica región productora de soya y trigo. En Harbin está también el junto principal de la llamada zona de influencia rusa.

LA CUESTION CHINO JAPONESA

(Por Gastón Mora)

Parece que, al fin y al cabo, lo garán a concertar fórmulas de avenencia, de composición, las grandes potencias **«blancas» occidentales** la gran potencia **«amarilla» oriental**; el Japón. Tenemos esta impresión, que produce en nosotros convicción, que siempre hemos abogado, de que el Occidente blanco esencialmente **imperialista**, no va romper con el Japón porque también lo sea. Los leones no ri no se devoran entre sí porque de ellos trate de comerse un cor ro. En el caso actual; en el conflicto chino-japonés, el cordero es China. **No** es que China **no sea bra** pero de nada, o casi de nada, la bravura cuando se carece de mas eficientes para la defensa y ataque. China, pueblo muy inte gente, pueblo de complexión mar amante de las artes de la paz, pueblo tranquilo, aficionado a las tividades especulativas, filosófic literarias y agrícolas, recién sal de sus apacibilidades seculares, Ch na, que **no es belicosa, que no es bravosa, no se halla** todavía prepa rada para las empresas guerrer Tal preparación es completa en Japón. Por eso se le ha vis retar a Europa, retar a la L ga de las Naciones, retar a Estados Unidos, atacando, agrediendo, invadiendo, conquistando a portantes territorios chinos, impo tantes por la extensión y las rique zas naturales. Prácticamente, **facto**, el Japón ha roto la integrid territorial y administrativa de Ch na. El Japón no ha cesado de ir a **lante**, de avanzar, a pesar de to las protestas de sus compañeros, **otros grandes leones blancos occidentales. Sin declarar la guerra, hace.** Sin dejar de formular prote tas de paz, votos por la paz, ha atacado y bombardeado la gran ciud de Shanghai —donde se encuentra las concesiones internacionales Yendo más lejos, **ha cañoneado** otra inmensa ciudad, a Nankin— actual capital de China. Y en bombardeo, los disparos de las b terías de los barcos del terrible Imperio han pasado por encima de gunos **destroyers** norteamericano que se encontraban anclados cer de la ciudad bombardeada. Ha h bido incidentes lamentables; un iglesia metodista norteamericana **cañoneada**; una bandera norteamericana despedazada. Ya antes, **Mukden,** había sido maltratado funcionario consular norteamerica no. Pero estos son menudos hecho susceptibles de explicaciones q se han dado amablemente. Lo importante era que, el drama chino japonés no se convirtiera en un dr ma universal. Lo importante es que la conflagración chino-japonesa **quedase localizada** en China; **no se extendiese.** Y esto, tamb resultado, todo indica que se lo grará.

Siempre supusimos, siempre creímos que por salvar a China, q por sí sóla, nada puede contra el Japón, **no entrarían en guerra** con éste las potencias blancas occidentales. Procurarían ellas restablecer la paz entre el fuerte Japón y el débil China. Procurarán que la p no resulte excesivamente **favorable** para el Japón, ni excesivamente **perjudicial** para China. Acaso todo se reducirá a restablecer en Shanghai el **«statu quo ante bellum»**. dejar al Japón en la posesión de las provincias chinas de Manchuria Mongolia. A obligar a China a prohibir el **boicot** de los productos procedentes del Japón. A tolerarle formidable imperio amarillo insulí que, de **facto** ,ejerza cierto contr sobre China, la que, con semejante régimen, quedará **«juridicamente mediatizada»** con respecto al Japón. Posiblemente, probablemente, tale serían las esencias de la paz. No tan mal para China, que no será **«incorporada»** políticamente al Japón ni objeto de repartición como lo fu Polonia en tiempos pretéritos. Perderá la China **jirones, fragmentos** de su territorio, los cuales se tratará de **japonizar.** Aún sin ellos, seguiría China siendo una gran Nación por el territorio y por la población. Lo que debe hacer es aprender «el procedimiento japonés», como el Japón aprendió el procedimiento europeo, y como, en la antigüedad, Roma aprendió el procedimiento **cartaginés.** Lo que debe hacer es **«europeizarse», «occidentalizarse»**, esto es, instruirse **a la europea**; armarse **a la europea.** Potencialmente, China es una gran Nación. Puede serlo, en la realidad instruyéndose y armándose.

VETADA EN CHILE UNA MORATORIA DE NEGOCIOS

SANTIAGO DE CHILE, febrero 4 AP.—El presidente Juan E. Montero vetó hoy de manera inesperada un proyecto de ley concediendo una moratoria para los negocios, esperándose que se presentará al Congreso otra ley, modificada, sobre el mismo asunto.

La ley vetada fijaba varios años para el pago de las cuentas. El Comercio al por mayor y los bancos declararon que significaría su ruina.

M.E.C.D. 2016