1A SECCION

El DIARIO DE LA MARINA es el periódico más antiguo de Cuba. Fué fundado en el año mil ochocientos treinta y dos.

SERVICIOS ESPECIALES DE ESPAÑA

DIARIO DE LA MARINA

MIEMBRO de The Associated Press. Esta queda autorizada para usar nuestros servicios y noticias de información.

HILO DIRECTO CON NUEVA YORK

1A SECCION

AÑO CIEN.—NUMERO 16. ACOGIDO A LA FRANQUICIA POSTAL LA HABANA, SABADO, 16 DE ENERO DE 1932 —SANTOS MA RCELO Y FULGENCIO. TIEMPO PARA HOY: BUENO EJEMPLAR: 5 CENTAVOS

LOS TABAQUEROS DECLARAN QUE SE ENCUENTRAN PREPARADOS PARA RESISTIR LA HUELGA

TERMINADO EL DECRETO QUE DISUELVE LA COMPAÑIA DE JESUS EN ESPAÑA Y ORDENA LA CONFISCACION DE SUS BIENES

IMPRESIONES

Londres, enero 1º de 1932.

Señor Director del DIARIO DE LA MARINA.

Querido señor: No me disculparé con usted por escribirle, pues sé que cualquier cosa que sea por el bien de Cuba y el aumento de sus exportaciones, encuentra eco en su corazón. Como visitante asiduo de su bello país, me he dado cuenta de la extensa influencia de su gran periódico, debida a la crítica sin miedo y a la desinteresada actitud que tiene usted la costumbre de tomar, en las causas que considera justas. Es más, sé que esa influencia que usted ejerce, es tan grande con el patrón, como con el trabajador.

Por más de media centuria mi Compañía ha importado tabacos de la Habana, y somos, con mucho, los mayores distribuidores de tabacos habanos en el Reino Unido.

Como seguramente usted sabe, el costo de los tabacos en la Habana, desde 1914 ha venido subiendo continuamente, y nosotros, los importadores, con buena voluntad hemos pagado estos aumentos, porque sabíamos que tenían razón de ser. El costo de la vida, debido a las condiciones de la post guerra, subió rápida y naturalmente. El trabajador en los campos y el obrero de tabaquería, de manera apropiada pidieron aumentos de salario, lo que condujo otra vez a un aumento del costo de la materia prima y ampliamente afectó al producto «cabado. Durante los años posteriores a la guerra, con raras excepciones, nasta hace un año, el mundo estaba en situación próspera y podía bien pagar los precios altos cobrados por esos productos; pero los tiempos han cambiado durante los últimos doce meses. El costo de las subsistencias en Cuba, se me dice nunca ha sido más bajo para las necesidades de la vida; el tabaco, ciertamente, ha sido bajo a los precios del 1914. Sin embargo, cuando señalamos a los manufactureros la absoluta necesidad de reorganizar sus fábricas, para colocar sus productos dentro de un precio en el que puedan ser vendidos con un margen razonable de utilidad para los comerciantes de aquí, se nos contesta: «Cierto que el costo de la vida ha bajado; pero los trabajadores rehusan completamente volver a los jornales de antes de la guerra. Cierto que el tabaco está barato, pero poseemos grandes existencias compradas durante los últimos años a precios altos». Bien, señor; he aquí por qué le rogamos a usted que interponga sus buenos oficios para persuadir a los tabaqueros, de que es mejor aceptar un salario económico, que insistir en un tipo que hace la mercancía prohibitiva para el consumidor extranjero; y a los manufactureros para que comprendan que la existencia de tabaco comprado durante los últimos años, es ya materialmente un capital muerto, al que deben hacer frente y bajar el costo de su tabaco, en el valor a que alcanza dicho producto en el mercado.

El interés de mi Compañía es verdaderamente, idéntico al del manufacturero y el obrero del tabaco cubano, puesto que si Cuba no puede exportar a precios que capaciten al consumidor para adquirir el producto, nosotros, como ellos, tendremos que cesar en nuestro negocio.

Espero, señor, que influya usted para producir una perspectiva mejor, que prevalezca en bien de todos, de manera que trabajadores manufactureros e importadores extranjeros, podamos trabajar para aumentar el consumo del tabaco habano en todo el mundo.

Quedo, querido señor, de usted sinceramente,

Melbourne Hart & Co. Ltd.
P. H. L. PHILLIPS,
Director.

Lo que se dice en esta carta debe ser meditado por todos los interesados en nuestra segunda industria.

Como merece comentarse con detenimiento y, además, nos falta espacio, lo dejaremos para mañana.

Las propiedades que se quiere confiscar valen unos trescientos millones

MADRID, enero 15. AP.—En los altos círculos católicos se expresa la creencia de que el Gobierno ha terminado el decreto que ordena la disolución de la Orden de Jesús y la confiscación de sus propiedades, esperando la oportunidad de darlo a la publicidad.

Se ha sabido que el Gobierno ha recibido todos los datos que posee el Centro de Estudios Históricos acerca de la forma en que el Rey Carlos III expulsó a los jesuítas en 1767.

Los miembros del Gabinete se muestran muy reservados, si bien los jesuítas conceden gran importancia a la lacónica declaración del ministro de Justicia, don Alvaro de Albornoz, de que 'cuando el Gobierno hable lo hará en la Gaceta Oficial'.

Los jesuítas están preparados ya para recibir la orden de evacuar los monasterios, residencias y conventos. Calculan que la propiedad que se les quiere confiscar tiene un valor de 300 millones de pesetas, si bien se tiene entendido que la Orden posee bienes, por valor de varias veces esa suma, en cabeza ajena.

Por algunos observadores se cree que el Gobierno no expulsará la Orden, sino que la disolverá, por lo que muchos jesuítas se proponen continuar viviendo en España y otros han obtenido ya sus pasaportes.

VUELVE A LA HABANA AIMEE SEMPLE MCPHERSON

LOS ANGELES, California, enero 15. AP. Aimee Semple McPherson, la evangelista, y su esposo, David Hutton, sacaron hoy pasaportes para su viaje de «verdadera luna de miel», a Cuba y Centro América. Partirán hacia la Habana el 30 de enero.

No es lo Mismo Reparaciones y Deudas de Guerra

El Senador Reed declara que no pueden excusarse las naciones porque Alemania no puede pagar

David A. Reed

WASHINGTON, enero 15 (AP).—El senador Reed, republicano de Pennsylvania, advirtió esta noche a Europa, una vez más, que no hay relación entre las deudas de guerra a los Estados Unidos y las reparaciones alemanas pero al mismo tiempo ofreció estudiar la posibilidad de ayudar a Inglaterra.

El senador Reed dió una declaración formal en vista de «los constantes informes periodísticos de que Europa pretende mezclar las deudas con las reparaciones», llamando la atención hacia el hecho de que los préstamos norte-americanos a los aliados fueron hechos después del armisticio, representando dinero del pueblo de los Estados Unidos.

La buena disposición del senador Reed para estudiar un reajuste «temporal» de las deudas de guerra de «ciertas naciones» viene a ser una concesión por parte de aquel, quien ya anteriormente se declaro opuesto a la reorganización de la Comisión de Deudas de Guerra, según pensó el Presidente Hoover, insistiendo en que se debe tratar con cada nación individualmente.

IMPORTANCIA DE LA NOTA

Se concede mucha significación a las declaraciones de Reed, por su gran contacto con la Casa Blanca y por las conversaciones que tienen lugar actualmente en Europa, con miras al reajuste de las reparaciones alemanas.

«Es imposible para los Estados Unidos—dice la nota del senador Reed admitir que porque Alemania no quiera o quizá no pueda pagar las reparaciones, esto automáticamente cancela las deudas de guerra, ya que estas nada tienen que ver con aquellas. Cuando esas deudas fueron contraídas ,no habia reparaciones. Y cuando se las consolidó, se estimó la cuantía reembolsable de ellas apreciando la capacidad normal de pago de las diferentes naciones, pero siempre sin tener se en cuenta para nada las reparaciones alemanas.

INFORMACION TELEGRAFICA del Interior de la ISLA. En la Página DIEZ

El Estado del Dr. Cabada es Todavía Grave

Se le presentó una dilatación en el estómago. Se halla más intoxicado y más deprimido

Anoche, a las doce, los doctores Cuervo Rubio, cirujano, y Ferrer Nussa, clínico, que asisten al senador pinareño y presidente del Partido Conservador, doctor Juan María Cabada, dieron a la prensa el siguiente boletín:

«Temperatura, 38'2. Pulso, 120. Presión arterial: máxima 115, mínima 75.»

Después de pasar las primeras 20 horas bastante bien, dentro de su gravedad, se ha presentado una dilatación de estómago contra la cual el doctor Constantino Zayas le practica en el momento de dar este informe un lavado gástrico.

En general, se nota algo más deprimido y más intoxicado. Aunque esto desfavorable, no es momento desesperado. Se lucha tenazmente.

(Fdo.) **Dr. Cuervo Rubio.—Dr. Ferrer Nussa.**

EN EL PERU NO PODRA EJERCER EL SUFRAGIO NINGUN ANALFABETO

LIMA, Perú, enero 15 (AP) La Asamblea Nacional continuó hoy discutiendo la nueva Constitución, rechazando el proyecto de voto a los analfabetos. Los elementos de la izquierda dieron dura batalla, pero la mayoría se declaró contra la iniciativa.

EN CORNELL SE INVENTA UN PROCEDIMIENTO PARA CURAR EL HABITO DE LA MORFINA

ITHACA, Nueva York, enero 15.—AP.— Hoy se informó en la Universidad de Cornell de un nuevo tratamiento para curar radicalmente el hábito mortal de la morfina. El narcómano sometido al novísimo procedimiento médico olvidó por completo la droga y con muy pocas molestias.

El tratamiento consiste en administrar un compuesto cuya finalidad es lavar el cerebro y el sistema nervioso, eliminando de ellos el «hábito», el cual, según la interpretación de Cornell, es una especie de acumulación de proteínas en las células cerebrales, persistiendo la condición después de haberse suspendido el uso del narcótico, lo cual explica también la pertinencia, del hábito, es decir, del ansia de la droga.

El nuevo antídoto, rhodanato de sodio, disuelve las proteínas acumuladas.

SUSPENDE EL EJECUTIVO DIVERSOS ACUERDOS DE DISTINTOS MUNICIPIOS

Por decretos del Ejecutivo, publicados en la edición de la Gaceta de ayer, el Ejecutivo suspende los siguientes acuerdos municipales:

De Bayamo, ordenando abonar la suma de $179.20, que se adeuda al señor. Francisco Reyes por concepto de suministros a presos y detenidos en el vivac.

Del propio Ayuntamiento, respecto a aprobar la cuenta de $230 presentada por la casa Arroyo y Hermanos, por la publicación del Libro Registro de Serventías.

LOS FABRICANTES, DICEN, APROVECHAN LA ESCASEZ DE ORDENES EXTRANJERAS PARA PLANTEAR EL CONFLICTO ACTUAL

Anoche tomó posesión la nueva Directiva de la Sociedad de Torcedores de la Habana. El Presidente saliente deploró verse obligado a entregar el cargo en un momento tan crítico. No creen que las fábricas puedan ser trasladadas al extranjero, como han dicho para asustarlos

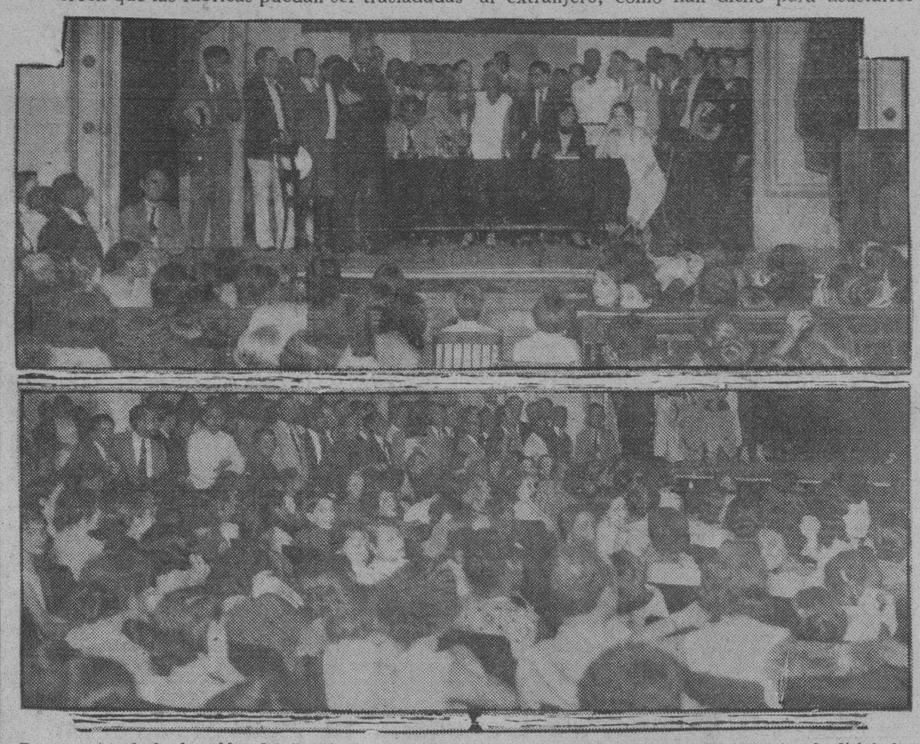

Dos aspectos de la Asamblea del Gremio de Despalilladoras de la Habana, celebrada anoche en la Sociedad de Torcedores, para rechazar la rebaja de precios propuesta por la Unión de Fabricantes. En el grabado superior, la Presidenta en los momentos de dirigir la palabra a sus compañeras, felicitándolas por la unión y la disciplina que han demostrado.

En la terraza de la Sociedad de Torcedores celebró anoche sesión la Directiva de la Sociedad de Torcedores, aprobando los asuntos administrativos, y dando acto continuo posesión de sus cargos a la nueva Directiva. El Presidente saliente señor José Mantecón, dió las gracias a sus compañeros por la cooperación que le habían prestado, lamentando hacer la entrega en momentos en que comenzaba una fuerte lucha en demanda de sus derechos, y del pan de sus hogares, ofreciendo al compañero que entraba a regir los destinos de la sociedad, señor Manuel Ortega, tanto en su nombre como en el de sus compañeros, toda la ayuda que pudieran desarrollar en el actual problema.

El señor Manuel Ortega agradeció las declaraciones del señor Mantecón, reconoció la labor ardua que se había presentado a la sociedad en estos últimos tiempos, despidió cariñosamente a los compañeros que cesaban, y exhortó a los que con él venían a tomar las riendas de la Sociedad, que en aras de ésta, de su engrandecimiento no flaquearan en ninguna de las contrariedades que hallaran en su camino, haciendo votos por que todos asistieran satisfechos y contentos al triunfo de la lucha con que estaban enfrentados los tabaqueros y los gremios de la industria que con ellos estaban codo con codo dispuestos a demostrar la más recia disciplina.

También hablaron otros señores, siendo el tema de sus peroraciones la lucha en que se hallan envueltas las sociedades obreras de la industria tabacalera, y la necesidad de prepararse a resistir largo tiempo, pues los fabricantes estaban preparados para la campaña, esperanzados en que tendrían que rendirse los obreros; y que por lo pronto irían acumulando órdenes y evitaban el contribuir a los nuevos impuestos que se habían creado para la industria; que no había que pensar en otra cosa que en resistir el tiempo que fuera necesario.

LOS REZAGADORES

Anoche celebró junta general la Unión de Rezagadores, bajo la presidencia del señor Belarmino Cosío, asistiendo los compañeros de las fábricas del campo.

Por unanimidad acordaron declararse en huelga, rechazando el escrito recibido de la Unión de Fabricantes, y mantener la más firme solidaridad con los torcedores.

Hicieron uso de la palabra numerosos miembros de la Unión, abogando todos por la disciplina y la unión más estrecha, para obtener con las sociedades hermanas la victoria, en la lucha a que se han visto emplazados por la Unión de Fabricantes.

Los delegados de las fábricas establecidas en pueblos del interior, hicieron manifestaciones sobre el estado latente de lucha que se advierte en todos, encontrándose dispuestos a soportar el paro todo el tiempo que sea necesario.

DECLARACIONES DEL EX-VICEPRESIDENTE DE LA SOCIEDAD DE TORCEDORES, F. D. BERRIO

Al terminar la junta de la toma de posesión de la Directiva de la Sociedad de Torcedores, el señor Francisco D. Berrío, autor de la moción aprobada en la noche anterior por la Asamblea Magna de los Torcedores, nos hizo las siguientes declaraciones:

«El acto realizado el pasado jueves 14, por los torcedores, abandonando de modo espontáneo el trabajo en todos los talleres, no fué más que la consecuencia lógica de la actitud de intransigencia de los señores fabricantes.

—¿Piensa que habrá fuerte resistencia?

—Sí; eso no puede nadie ponerlo en duda; los torcedores mantendremos esta huelga con el entusiasmo y decisión que hemos demostrado siempre que se nos puso a prueba; llegaremos hasta donde haya que llegar. Nuestra divisa es triunfar y... triunfaremos.

—¿Qué puede decirnos sobre la traslación de fábricas al extranjero?

—No me haga reir, eso es lo de siempre; el fantasma de toda la vida. Escuche para que lo pueda decir con toda claridad. No nos atemorizó nunca, no nos atemoriza hoy, como no puede ni podrá atemorizarnos en el futuro, esa débil amenaza de llevarse las fábricas al extranjero. Ese es un asunto que pide «muchos poquitos» y de esos no son los únicos dueños los señores fabricantes.

—Nosotros—agregó el señor Berrío—contamos con todos los elementos para ser los dueños de la industria. Hace rato que debía de estar en nuestras manos. Creo que ha llegado la oportunidad de hacerlo. El momento es inmejorable, y llegaremos a ello sin vacilaciones de ninguna clase. Implantaremos nuestra Cooperativa para trabajar por nuestra cuenta, haciendo evolucionar la industria por nuevos derroteros, más en armonía con los jornales que debe obtener el torcedor, y empleando los materiales con debida selección, que desaparezca la confusión de la materia prima, que es una de las causas de descrédito de nuestro tabaco, haciendo volver el verdadero tabaco de Vuelta Abajo a su antiguo esplendor.

(Véase más información sobre la huelga en la página 3)

El Dr. Fuente va a Atender a Sergio Carbó

El director de «La Semana» se halla gravemente enfermo en la ciudad de San Juan, Pto. Rico

Anoche tomó el expreso limitado rumbo a Nuevitas el joven médico doctor César Fuentes, quien en dicha ciudad se propone utilizar uno de los barcos de la Empresa Naviera de Cuba, para dirigirse a Puerto Rico.

Durante los breves minutos de la espera para subir al tren, en la Estación Terminal, el doctor Fuentes nos informó que había recibido el encargo de la familia de nuestro muy querido compañero en la prensa señor Sergio Carbó, de hacerse cargo de la asistencia del popular director de «La Semana», en Puerto Rico, lugar en que se encuentra gravemente enfermo.

UNA SRA. DE N. YORK HARA LA SEÑAL PARA INICIAR LA MOLIENDA EN UN CENTRAL

MIAMI, Florida, enero 15. AP. Miss Iona B. Carlson, de Nueva York la que se encuentra invernando en esta ciudad, participará este año en la ceremonia de iniciar la molienda en un gran ingenio cubano.

Miss Carlson saldrá el domingo en aeroplano hacia la Habana, para reunirse allí con el señor Jorge Sánchez y su esposa, con quienes partirá después hasta el Central Senado, en Camagüey, propiedad de aquel, con objeto de encontrarse en el batey del ingenio al darse comienzo a la zafra. Miss Carlson hará funcionar, por medio de una cuerda la poderosa sirena del central, que avisará a todos el principio de la molienda.

En la Audiencia se Cumple ya la Ley de Amnistía

Ha empezado a aplicarla a los procesos que instruye. Será firmado el auto correspondiente

Ya ha comenzado la Audiencia a cumplir la vigente ley de amnistía en los procesos que instruye.

La primera causa en que se ha aplicado la referida ley es la número 228 del año 1930, que se seguía contra Alejandro Vergara Leonard y cerca de sesenta acusados más, por conspiración para la rebelión.

El auto comenzó a dictarse ayer tarde por el ponente magistrado doctor Benítez, de Cárdenas y lo firmará hoy, con los magistrados doctores Ricardo R. Duval y Enrique. J. Guiral y el secretario doctor Emilio Rodríguez Correa.

En la causa que nos ocupa sólo hay un preso: el señor Tomás Villabrille, el cual será inmediatamente excarcelado.

VARIAS EXPULSIONES DE EXTRANJEROS INDESEABLES

Por decretos dictados por el Ejecutivo y publicados en la Gaceta Oficial, número ordinario, correspondiente al día de ayer, se dispone la expulsión del territorio nacional, por extranjeros indeseables, de los siguientes individuos: Pinchos Meskupas, lituano; Disho G. Nathantiel, de Turquía; Pedro Stodolsky Choli, de Rusia.

El Japón se Anticipa a Pactar con los Soviets, Para Evitar Cualquier Nueva Interrupción en sus Relaciones

También avisa el Japón a los E. U. que respetarán todos sus intereses en la Manchuria

(RESUMEN DE NOTICIAS SOBRE EL CONFLICTO CHINO-JAPONES)

—Por vez primera desde que el Japón ocupa la Manchuria, los soldados chinos están combatiendo entre sí, a sesenta millas al Este de Harbin.

—El embajador japonés en la Gran Bretaña, Tsuneo Matsudaira, en visita hecha al secretario Sir John Simon, reiteró al Gobierno británico que el Japón no abriga ambiciones territoriales en la Manchuria.

—El ministro de Estado Eugene Chen, ha calificado de «invenciones» las noticias de Tokío relativas a que había interrumpido las negociaciones de paz con el ministro japonés con motivo de la nota que el secretario Stimson envió a China y Japón.

—Torjanowski, embajador de Rusia en el Japón, discutió con el primer ministro Inukai, del Japón, la posibilidad de un pacto de no agresión ruso-japonés.

—La proposición del diplomático ruso fué hecha para anticiparse a cualquier eventual interrupción de las relaciones amistosas del Soviet y el Japón.

—El ministro de Estado japonés Yoshizawa, contestó la nota del secretario Stimson invocando el Tratado de las Nueve Potencias. Replica que se mantendrá íntegramente, en Manchuria, la política de la puerta abierta.

(Vea las NOTICIAS CABLEGRAFICAS en la página ULTIMA, columnas 3, 4, 5 y 6).

HENRY P. FLETCHER PIDE QUE LO APOYEN PARA SER EMBAJADOR EN LONDRES

WASHINGTON, enero 15. AP. Henry P. Fletcher, expresidente de la Comisión de Tarifas, pidió hoy a la delegación congresional de Pennsylvania que apoye su aspiración a ser Embajador de los Estados Unidos en Londres.

Mr. Fletcher, que tiene gran experiencia diplomática, ha sido mencionado con frecuencia para ese cargo, cuando el general Dawes lo abandone. Se ha dicho que los principales nucleos republicanos de Pennsylvania favorecerán la candidatura a Senador de Mr. Fletcher, si el senador David R. Reed no aceptaba la reelección.

CON UN «BLACK-JACK» FUE AGREDIDO UN INDIVIDUO

Anoche formuló denuncia ante el subinspector Hernández Torres, de la Policía Secreta, el ciudadano Luis Diéguez Blanco, residente en Vives 31, quien fué agredido por un desconocido en la calle Real, de Puentes Grandes, produciéndole heridas en diversas partes del cuerpo, que fueron calificadas de menos graves.

Diéguez, según expresó, luchó fuertemente con su agresor, logrando arrebatarle el arma: un black-jack nuevo y haciéndole huir, dejando abandonada la gorra que llevaba puesta.

OCHO MESES SIN PAGAR

María Castellanos, encargada de la casa San Miguel 9, fué acusada por su inquilino Arturo Roque Febles de haberle colocado sus ropas en el pasillo. La acusada alegó que dicho individuo hacía ocho meses que no le pagaba.

EMBARCO MOJICA PARA PUERTO RICO

SANTIAGO DE CUBA, enero 15. (Por telégrafo.)

A bordo del vapor Guantánamo embarcó hoy para Puerto Rico el tenor Mojica quien desde el lunes se encontraba en esta ciudad, en donde ofreció un concierto, visitando la tumba de Martí y recibiendo cartas y felicitaciones de sus múltiples admiradores.

La "Havana Electric" Llevó a Efecto su Anunciada Rebaja de Personal en "El Carmelo", Ayer

La Directiva de la Unión de Obreros no ha señalado su línea de conducta todavía, ni ha anunciado el resultado obtenido en el referendum. Se cree hay mayoría a favor del pago general

Ayer, como desde hace días se había anunciado por la dirección de la Havana Electric Railway Company, fué implantada la rebaja de 66 plazas en los talleres de «El Carmelo». La rebaja se ha hecho rompiendo el escalafón de antigüedad que la empresa siempre había respetado, lo que ha dado por resultado que los individuos que han quedado cesantes sean, en su inmensa mayoría, viejos empleados.

La secretaría de la colectividad fué visitada anoche por numerosos afiliados a ella, pero, no obstante haber efectuado la Directiva de la Unión de Obreros de la Havana Electric un amplio cambio de impresiones, no llegó a señalarse una línea de conducta a seguir ni tampoco dió a conocer el resultado del referendum corrido.

En los talleres de «El Carmelo», lugar donde se implantó la rebaja, —según nos informaron,—la votación fué casi unánime en favor de contestar con la huelga a los despidos. En los otros departamentos se ignoraba el resultado.

EN LIBERTAD

Por la tarde de ayer fueron puestos en libertad los señores Eugenio López, Gerardo Jiménez, Marcelino Matanzas, Ramón Grande y F. Mosquera, todos ellos dirigentes de la Unión de Obreros de la Havana Electric que se encontraban detenidos en el Castillo del Príncipe desde la madrugada del mismo día.

Dispuso la libertad de los detenidos, después de recibir la visita de una Comisión integrada por los señores Manuel González, Raúl González, Manuel Pereira y Rafael Covelo, el Jefe de la Comandancia Militar coronel Federico Rasco.

EL RESULTADO DEL REFERENDUM

Hoy se dará a conocer a todos los afiliados a la Unión de Obreros de la Havana Electric el resultado del referendum corrido en los distintos departamentos de la empresa tranviaria. El escrutinio se estaba efectuando durante la madrugada de hoy.

LA UNITED FRUIT VENDIO SUS PROPIEDADES DE JAMAICA

KINGSTON, Jamaica, enero 15. AP.—Las propiedades de la United Fruit en Jamaica se vendieron hoy en una subasta a la Standard Fruit Company, en la suma de un millón de dólares.

TERMINADO EL INCIDENTE DIPLOMATICO ENTRE EL URUGUAY Y LA ARGENTINA

BUENOS AIRES, enero 15. (AP) El incidente diplomático argentino-uruguayo por motivo de las actividades de los exilados argentinos en territorio del Uruguay, quedó resuelto hoy cuando el Embajador de este último país informó al Ministro de Relaciones Exteriores acerca de las medidas de precaución adoptadas por su Gobierno.

El Presidente Uriburu expresó la satisfacción con que ve la actitud del Uruguay.

Los Caballeros Las Prefieren Flacas?

Anita Loos, la pequeñita autora de «Los caballeros las prefieren rubias», también será una de las que escribirá sobre uno de los problemas que más preocupa a las mujeres.

MI ALIMENTACION Y MI FIGURA

Ella les dirá cómo se conserva delgada en un artículo que formará parte de una serie — que comenzaremos a publicar el próximo lunes — escritos por las más famosas estrellas del cine y del teatro.

Busque el primer artículo de la serie, pasado mañana, en la página 2.

Una Joven Fué Agredida y Herida de Gravedad con una Navaja por su Esposo, en Horas de la Madrugada

El cónyuge agresor quiso tomar venganza del abandono de ella cuando estaba en la cárcel él

Al primer centro de socorro fué conducida esta madrugada Esperanza de Marín, natural de la Habana, de 22 años de edad y vecina de Teniente Rey número 75, con motivo de haber sido agredida con una navaja por su esposo Santiago Monteávaro, de 29 años y domiciliado en Cepero 8, en el Cerro, cuando ella transitaba por la esquina de Teniente Rey y Bernaza, ocasionándole tres heridas de carácter leve en las regiones clavicular izquierda, mamaria del mismo lado y mano derecha. El agresor fué detenido y enviado al Vivac.

Ha podido saber la Policía, que en ocasión de encontrarse Monteávaro preso, Esperanza lo abandonó, por lo que dicho individuo, juró vengarse cuando saliera de la prisión, y ayer, una vez libre Monteávaro, espero a su esposa en dicha esquina por donde sabía que tenía que pasar cuando se dirigiera a su domicilio y sin mediar palabra alguna entre ambos la acometió con una navaja que le fué ocupada, ocasionándole las heridas que presentaba.

INFORMACION POLITICA. En la Página OCHO

Los de Sedería y Tejidos y el Homenaje al "Diario"

ESTA el Número Centenario puesto en manos de los principales elementos de la Industria y el Comercio nacionales. A las firmas y figuras más destacadas de cada giro ha de pertenecer por entero la gloria de que se pueda realizar Obra de tanta trascendencia para Cuba.

Los de Tejidos y Sedería, penetrados de la misión histórica que esa Edición Secular les reserva, toman su parte en el Homenaje al DIARIO con el fervor que se pone en las propias empresas. Ya están en plena actividad, recogiendo múltiples adhesiones del vasto giro a que pertenecen.

Lo mismo la Comisión Central, que incluye la Habana vieja, que los Comités de las respectivas calles, nos están dando avances que testimonian cuanta es la simpatía que el DIARIO y su Director gozan entre estos bien queridos elementos.

Cuando dentro d eunos días totalicen y entreguen el resultado de su labor, se verá qué importante ha sido ésta.

M.E.C.D. 2016

LA ZAFRA CUBANA QUE ACABA DE INICIARSE PODRA SER DE UNAS 3,110,000 TONELADAS, SEGUN LOS INFORMES

LA CAMARA DE COMERCIO DE SANTIAGO INVITA PARA CELEBRAR LA CONVENCION

Dice que se deben estudiar los males económicos de Cuba para buscar una solución oportuna

El señor Angel Garri, presidente de la Cámara de Comercio de Santiago de Cuba y organizador de la Convención Nacional de Corporaciones Económicas, que debió haberse celebrado en la Habana el día 30 de junio de 1931, y suspendida con motivo de la suspensión de garantías en la República, ha enviado una exposición a todas las corporaciones económicas de la nación solicitando de las mismas digan si están conformes con la celebración, sin pérdida de tiempo, de la convención que, por dicha causa, no pudo celebrarse el año pasado.

En la referida exposición, el señor Angel Garri dice que, del restablecimiento del equilibrio político nacional depende, en gran parte, o ha de depender, el mejoramiento de nuestros males económicos. Y agrega que, en vista de que parece que va a ser un hecho la cordialidad, o por lo menos, un entendimiento, entre el elemento político de Cuba, acontecimiento de gran trascendencia para el sostenimiento y futuro de nuestra República, las clases económicas deben proponerse efectuar una reunión para hacer un estudio detenido de los males que aquejan a las clases mercantiles y acordar las medidas que habrán de ser propuestas a los Poderes Públicos, para su mejoramiento o cura radical, tan pronto se restablezcan las garantías constitucionales y se levante el estado de guerra, colaborando de esa manera eficientemente con el Gobierno cubano.

DOS ASIATICOS CONDENADOS POR DAÑO A LA SALUD

Absueltos varios acusados de robo, estafa, infracción de la Ley del Censo y por amenazas

Las distintas Salas de lo Criminal de esta Audiencia dictaron ayer sentencias en procesos que juzgaron recientemente:

Avelino Prado Valdés Aurelio Prado Collazo y Francisco ,Gutiérrez Peray, son absueltos de infracción de la Ley del Censo y del Código Electoral, consistente dichos delitos en haber dado un domicilio distinto al que en realidad tienen, demostrándose que dieron el exacto. Los defendieron los doctores José Rosado Aybar y Clemente G. Domínguez.

Luis Martínez, absuelto de amenazas condicionales de muerte. Defendió el doctor Manuel Villalón Grosso.

Rufino Vidal Acosta e Isaac M. Aboulafia son absueltos de estafa Defendió el doctor Raúl Fernández Mederos.

Benjamín Maya Maya y Manuel Villar Betancourt, absueltos de estafa Defendió el doctor Alberto Fernández Díaz.

Carlos González Peza, idem, idem. Defendió el doctor Manuel Castellanos.

José Antonio Bernal Cartaya, absuelto de robo. Defendió el doctor Manuel Villalón Grosso.

Juan González Oquendo, (a) Bigote, condenado, por robo, a seis meses de arresto.

Dionisio Mora Flores por robo, a la misma pena que el anterior.

José Sam, por daño a la salud pública, a seis meses de arresto mayor.

Manuel Penk o Mario Yee, por daño a la salud pública, a dos meses, un día de arresto.

José Sierra, por robo, a dos meses de arresto.

Y Arsenio López Mayea por tentativa de estafa a 90 días de encarcelamiento.

Un Autogiro Descenderá Frente al DIARIO DE LA MARINA el Domingo, Día 24, Del Actual

Yancey, piloto internacional, conducirá desde Miami el nuevo avión que tantas seguridades ofrece. Será la primera vez que viene a Cuba un autogiro. Hará varios vuelos sobre la ciudad

El capitán Lewis A. Yancey, piloto norteamericano que rindió la hermosa jornada inter continental New York-Roma vendrá en un autogiro La Cierva volando a la Habana el domingo 24 del actual, accediendo la Casa propietaria a los ruegos de algunas entidades españolas y para que los cubanos conozcan el maravilloso invento.

Yancey se encuentra de paseo en la ciudad floridana de Miami y estuvo conversando anoche por teléfono con el señor Mackay, su amigo residente en la Habana, y a quien comunicó que en la mañana del referido domingo aterrizará en el aeropuerto de «General Machado», donde será exhibido públicamente. Después, dará vuelos de «taxi» sobre nuestra ciudad.

Lewis Yancey tripulará un autogiro La Cierva-Pitcairn, aparato inventado por el ingeniero español La Cierva y que hoy fabrica, con ligeras modificaciones, la fábrica Pitcairn de los Estados Unidos. Permanecerá aquí varios días y en ellos hará demostraciones de maniobrabilidad, ofreciendo descensos en los jardines de «La Tropical» y frente a la casa del DIARIO DE LA MARINA.

Ha sido invitado especial a este vuelo el doctor Carlos M. de Céspedes, quien descenderá del autogiro cabe la escalinata del Capitolio.

Como nadie ignora el autogiro tiene la particularidad de ascender verticalmente, esto es: sin necesidad de recorrer el terreno para elevarse; descendiendo en un reducido espacio. Por la disposición de sus aletas superiores puede mantenerse en el aire completamente inmóvil. Su manejo, según se ha demostrado, puede obtenerse por personas carentes de grandes conocimientos en la conducción de aeroplanos.

El aviador Yancey y el autogiro que piloteará en su vuelo a la Habana.

El autogiro La Cierva es el resultado de una larga y paciente labor del ilustre ingeniero español que concibió el invento y lo ha puesto en práctica con maravillosos resultados. Siendo así que está en uso por naciones de Europa y América. En los Estados Unidos gozan los autogiros de gran predicamento por su estabilidad, ligereza y condiciones aerodinámicas. Al extremo que las barrenas están eliminadas de sus contingencias comunes a los aviadores. Del autogiro puede afirmarse que está exento de peligros, aun en manos inexpertas, pues adquiere la estabilidad automáticamente

JAVA LIMITARA SU ZAFRA A 1,600,000 TONS. EN VEZ DE 2,400,000 ESTIPULADO

Java reducirá sus siembras para que la zafra de 1933 sea de un millón de toneladas solamente. En las declaraciones hechas por Chadbourne en New York expresaba su fe en la restricción

(Por Luis Mendoza y Cía.)

LA HABANA, enero 15, 1932

A su llegada a New York, Mr. Chadbourne facilitó a la prensa unas declaraciones escritas expresando una confianza absoluta en la resolución favorable de los problemas de Java y Cuba y en la continuación de su plan, cuyos beneficiosos efectos, según él asegura, han de sentirse de modo práctico durante el año actual, a fines del que los países europeos habrán eliminado y absorbido por completo sus existencias sobrantes.

Dijo, empero, que será indispensable reducir todavía más la producción y exportaciones en Cuba y Java para hacer frente a la imprevista situación creada por la acumulación de existencias sobrantes, sobre todo en Java, donde éstas se calcula que llegaban en abril de 1933 a más de 2 millones de toneladas que habrá que segregar o vender en un período determinado de años, restringiéndose proporcionalmente la producción para evitar nuevas acumulaciones.

En lo que a Cuba se refiere, tiénese entendido que esa nueva reducción se refiere, evidentemente, solo a las exportaciones a los Estados Unidos, y no a la producción, ya que el aumento de la cuota señalada al mercado mundial—que al parecer no necesitará modificación dada la fortísima merma de la producción europea—compensará en la práctica la rebaja de la cuota destinada a los Estados Unidos, cuyo consumo visible ha mermado el año pasado en 150,000 toneladas solamente, mientras que las existencias en ese país montaban el 1 de enero a unas 40,000 toneladas menos de lo normal y unas 155,000 toneladas menos que hace un año.

Según los términos de la resolución Presidencial del 11 de septiembre del año pasado, nuestra cuota de exportación a los Estados Unidos deberá rebajarse por lo tanto en la misma cantidad, de nuestro remanente de arrastre de 500,000 toneladas, menos el deficit de 40,000 que hay en las existencias normales de los Estados Unidos, o sea en 460,000 toneladas, que equivalen a solo 12,000 toneladas más que el aumento de 215,000 toneladas de nuestra cuota de exportación a los mercados libres más las 233,000 toneladas rebajadas de nuestra cuota de exportación a los Estados Unidos del año pasado, para compensar los permisos de exportación anteriormente expedidos y el exceso sobre las existencias normales, que había en los Estados Unidos a principios de aquel año.

En otras palabras, de ser exactas estas cifras y no ocurrir cambio alguno en el plan propuesto, la zafra cubana de este año será de 3,110,000 toneladas, o sea de solo 12,000 toneladas menos que el año pasado.

Los últimos informes por nosotros recibidos acerca de la actitud de Java y su programa definitivo son mas favorables que lo que generalmente se esperaba. Todo da a entender ahora que Java estará dispuesta a presentar sus cifras antes de finalizar la próxima semana y que en ellas figurará la limitación de sus exportaciones del año que empieza el 1 de abril de 1932 a 1,600,000 toneladas, en lugar de las 2,400,000 toneladas estipuladas en el Convenio de Bruselas: la segregación de todo su remanente de arrastre el 31 de marzo de este año y del próximo, y la reducción de sus siembras para la zafra de 1933 a fin de que esta sea de 1,000,000 de toneladas solamente. Al parecer ha sido necesario que el Gobierno de los Países Bajos aprobara estas cifras que, una vez aceptadas por el Congreso Internacional, tendrán fuerza de obligar por ley, y que la prórroga del plazo señalado pedida por Java tuvo por primordial objeto obtener la mencionada aprobación.

Es de advertir, empero, que si bien tales informes los hemos recibido de fuentes por regla general bien informadas, carecen desde luego de carácter oficial, y en esta inteligencia los facilitamos a nuestros lectores.

Continuará y Terminará hoy el Juicio Oral Contra J. Mendoza, por la Muerte del Prestamista

El acusador particular y el Fiscal mantendrán sus tesis a favor de la condena, por homicidio. Se efectuó la vista del recurso contra una resolución de la Audiencia, en el Supremo

Hoy, a las nueve de la mañana, continuará ante la Sala Tercera de lo Criminal de esta Audiencia, el juicio oral de la causa que se instruye a Juan Mendoza por el homicidio de Joaquín Medina, el 17 de agosto, en los portales de la fábrica de cigarros de Partagás.

Sólo faltan dos testigos por deponer; sus declaraciones son necesarias al Ministerio Fiscal a fin de conocer detalles de los hechos.

Dichas declaraciones, en realidad, no harán variar su criterio respecto a la culpabilidad del procesado, contra quien mantendrá, como ya hemos dicho, en sus conclusiones acusatorias, por homicidio, que merece se le condene a catorce años, ocho meses y un día de reclusión.

El acusador doctor Mario de Franco Beoto, también mantendrá las suyas acusatorias, en igual sentido que el Fiscal, a nombre de la viuda de Medina, la señora María Martínez. Y la defensa a cargo del doctor J. Soto, mantendrá la eximente de legítima defensa.

POR ESTAFA A LOS F. C. UNIDOS

Se efectuó ayer en el Supremo, sala de lo Criminal, la vista del recurso de casación que, por infracción de ley, establecieron los doctores. Ramón González Barrios y Miguel Vital Chavarry, combatiendo el fallo de la Sala Segunda de lo Criminal, que condenó a Francisco García Feito y a José Pérez Alvarez, a multa de 5 mil pesos a cada uno por la estafa a los Ferrocarriles Unidos de la Habana.

Dichos Letrados mantuvieron el recurso, impugnándolo el doctor José Pérez Cubillas, a nombre de la Compañía perjudicada.

LOS VAQUEROS SE DIRIGEN AL SECRETARIO DE HACIENDA

La directiva ha celebrado una reunión en su local de Concha 7, tomando varios acuerdos, siendo los principales, el de dirigir una exposición al señor secretario de Sanidad, en la que se presentarán algunos de los problemas que afectan a los vaqueros y expendedores de leche.

Se acordó que en su oportunidad la Asociación contrate un químico, para servir los intereses de la misma en aquellos asuntos que sean necesarios sus informes.

LA AUDIENCIA ABSOLVIO A UN HOMICIDA, AYER

Quedó comprobado que actuó en legítima defensa. La víctima era chofer de una tintorería

Quedó patentado ayer ante la Sala Segunda de lo Criminal de la Audiencia que Alfredo Maza Fonaris mató a Belarmino Mayor Félix, el 23 de octubre pasado, en legítima defensa de su vida. Fueron tales las pruebas a favor del procesado, que el Fiscal, doctor Fausto Alfonso, que pedía para él la pena de diez y siete años, cuatro meses, un día de reclusión, retiró la acusación solicitando su absolución por haber obrado dentro de la eximente referida. A lo cual accedió la Sala, que dispuso mediante providencia su inmediata libertad. La defensa de Maza estuvo a cargo del doctor Juan Manuel Alfonso.

LA PRUEBA DE CONFESION

Dijo el procesado al ser interrogado por el Tribunal y el Fiscal, que el automóvil que manejaba Mayor chocó con su carretilla frente a la casa Alcantarilla 38 y al reconvenirlo él y pedirle, en buena forma, que le pagara los daños, Mayor se excitó entablándose una discusión, que dió por terminada el deponente.

Pero, cuando de espaldas a Mayor, se dirigía a la carretilla, oyó que alguien le decía: «Huye» y al volverse vió a su contrario que se le encimaba con una llave de gran tamaño en la mano en actitud de agredirlo; dió varias vueltas a la carretilla para esquivar la agresión de Mayor, quien insistía en su ataque y, entonces, al verse él entre la carretilla y la pared y que Mayor no cejaba en su agresión tomó el cuchillo que estaba en la carretilla y que emplea en cortar las frutas que vende, repeliendo el ataque como pudo y matándolo.

Los Champions Del "Bridge" se Hallan en Cuba

Los esposos Culbertson serán festejados en el Havana Yacht Club. Poseen un amplio record

Desde anoche son huéspedes de nuestra capital dos verdaderos genios del aristocrático y preocupador juego llamado «bridge». Nos referimos a los esposos Culbertson que llegaron anoche y se encuentran hospedados en el Hotel Nacional.

Mr. y Mrs. Ely Culbertson han asombrado a los grandes jugadores de «bridge» con la innovación por ellos creada de un nuevo sistema de «bidding in contract bridge» que les ha hecho famosos además de ricos. Los Culberton celebraron recientemente un torneo con otro gran maestro del «bridge», Sidney J. Lenz, en el que demostraron que su sistema de «bidding» es el mejor, ganando el torneo los Culbertson que hicieron 8.080 puntos ganando 77 «rubbers» contra 73 ganados por Lenz y sus compañeros.

Los esposos Culbertson recibirán un homenaje que les prepara el Havana Yacht Club, al que asistirán distintas representaciones sociales de nuestra capital.

LOS PARTIDOS POLACOS DE OPOSICION ATACAN AL GABINETE DE VARSOVIA

VARSOVIA, Polonia, enero 15. AP —Los partidos de oposición presentaron hoy una moción de no confianza en el Gobierno, basando su actitud en los resultados del juicio de Brest-Litovsk, donde diez diputados y ex diputados fueron declarados culpables de conspirar contra el régimen de Pilsudski.

NECESIDAD DE AERODROMOS EN LOS EE. UU.

El Contralmirante Moffet explica que deben hacerse más buques con ese objeto

WASHINGTON, enero 15. AP. El contralmirante William A. Moffett, jefe del Bureau Aeronáutico de la Armada, describió hoy ante la Comisión de Asuntos Navales de la Cámara, lo que serán las guerras futuras, al pedir que se construyan más buques aeródromos. El almirante solicitó varias unidades de esta clase, suficientes para llevar otros 800 aviones. Y dijo:

—Si el submarino, con una velocidad bajo la superficie del mar de doce nudos por hora y llevando solamente unos pocos centenares de libras de explosivos, con alcance de varios cientos de yardas, casi ganó la última guerra, ¿qué no hará un vehículo con velocidad de doscientos nudos por hora y armado con torpedos y bombas que cargarán de dos a cuatro mil libras de explosivos?

—No se puede exagerar la importancia de la aviación. Una fuerza naval aérea adecuada, con bases en buques aeródromos y en cruceros con cubierta de aterrizaje y despegue, es la mejor protección contra cualquier ataque que se intente, con las costas de los Estados Unidos o de sus posesiones como objetivo.

SUSCRIBASE AL Diario de la Marina

MURIO EL PERIODISTA INGLES D. C. PENDRIGH

LONDRES, enero 15. (AP.)—David C. Pendrigh, redactor en jefe de la agencia Reuter y uno de los periodistas más conocidos en Inglaterra, falleció el miércoles último por la noche a los sesenta y un años de edad.

EXPOSICION DE LABORES HECHAS EN LOS ASILOS

Se pondrá a la venta a fin de favorecer a las instituciones que practican la beneficencia

La iniciativa de una noble y distinguida dama norteamericana, residente entre nosotros, ha de tener el próximo lunes la más bella consagración. Trátase de una exposición y venta de labores de distintos conventos y asilos de la capital, cuyo producto servirá de apoyo económico a esas instituciones. Iniciativa plausible en verdad, y que merece el unánime concurso de toda la sociedad, ya que jovencitas y niñas, asiladas en esos establecimientos religiosos o benéficos, recibirán el fruto de lo que tejierón sus manos primorosas, de lo que realizaron su devoción y constante esfuerzo.

EL PATROCINIO

La idea fué recogida por un grupo de nuestras más distinguidas damas, cubanas unas, pertenecientes a la colonia americana otras. Y con el ardor y entusiasmo que siempre imprimen a toda cruzada de caridad, aceptaron la cesión que para instalar en ella la venta hiciera de la casa Prado 47 su altruista propietaria señora Lily Hidalgo de Conill.

LA EXPOSICION

El reporter visitó ayer la casa-exposición, cuyos salones han sido decorados por el señor Zaldivar.

—Todo estará listo para el lunes, en que será inaugurada—nos dice a guisa de información previa una de las damas comisionadas ,perteneciente a la sección de publicidad.

Nos va contando:

—El establecimiento «La Caridad»—que así será denominado—presentará en todo el más severo aspecto y el más rico sabor colonial. Vea usted las lámparas. Observe los muebles. Estos han sido cedidos por Mrs. Snyder... Anaqueles, estantes y otros utensilios, responderán al mismo propósito. Y en ellos aparecerán diversas labores... ropa de cama, mantelería, trousseaux..... También se admitirán pedidos especiales de labores...

—Nuestro propósito— agregó— es proteger a la mujer humilde, a la mujer laboriosa, cuyo trabajo encuentra grandes dificultades en obtener medios de venta. Este año serán labores de jóvenes y niñas de asilos y conventos; el entrante acaso abarque radio más extenso, comprendiendo también a obreras, a particulares que quieran exponer, en venta, sus labores.

— Y de qué establecimientos provienen ahora?—preguntamos.

La dama nos responde:

—De «El Buen Pastor», «Asilo Menocal», «Asilo Truffin», «Colegio Doméstico», «Creche del Vedado» y «Asilo San Vicente.»

Pasamos al patio. El aspecto que presenta despierta nuestro más vivo interés. Evocación de una casa de la Habana, a comienzos del siglo XIX. Decoración y arreglo que

Fué Denegada la Autorización al Municipio de Yateras Para Aumentar el Número de Barrios

La Junta Nacional del Censo tomó ayer este acuerdo. Se hizo la petición fuera de tiempo. Están muy adelantados los libros registros electorales. Juicio señalado por falsa inscripción

Ayer celebró sesión ordinaria la Junta Nacional del Censo, bajo la presidencia del magistrado del Tribunal Supremo de Justicia doctor Raúl Trelles Govín, asistiendo los ingenieros Octavio Masses Valera y Carlos Maruri, director general y vocal, respectivamente, actuando de secretario el que lo es titular del organismo superior del Censo, doctor Juan C. Zamora.

Un asunto de importancia trató y resolvió la Junta en esta sesión de que damos cuenta. Refiérese a la petición formulada, mediante acuerdo adoptado por el Ayuntamiento de Yateras, en la provincia de Oriente, según el cual interesa de dicho organismo censal autorización a la expresada Cámara edilicia para dividir los barrios de que se compone el mencionado término municipal; es decir, aumentar el número del total de barrios.

El acuerdo de la Junta ha sido contrario a la petición, por cuanto precedentemente el director general del Censo, según comunicación cuyo número de salida es el 13337, fechado en 29 de noviembre último y de acuerdo con lo preceptuado en el artículo 37 de la vigente legislación del Censo, le había sido comunicado a dicho Ayuntamiento el resultado de la enumeración por barrios en su oportunidad, y el acuerdo a que nos contraemos adoptóse trece días después de la notificación, estando por completo fuera del término legal.

Además, la Junta consigna en su acuerdo y así lo hace saber al mencionado Ayuntamiento, que «el hecho de que la confección de los Registros Electorales Permanentes se encuentren a estas horas tan adelantados, pues hay **quinientos setenta** de aquéllos ya terminados totalmente, hace también de todo punto imposible acceder a la solicitud de referencia.»

SEÑALADO UN JUICIO POR FALSA INSCRIPCION

Para la tarde de mañana y ante la Sala Segunda de lo Criminal de esta Audiencia, según está señalado por quinta vez—esto parecerá raro pero es rigurosamente exacto—está señalado el acto del juicio oral y público de la causa seguida contra el procesado Lorenzo Gutiérrez Arango o Lorenzo Arango Gutiérrez, en causa radicada al número 1371, de 1931, elevada desde el mes de noviembre a la Audiencia, por haberse hecho inscribir dos veces con los nombres que dejamos citados más arriba, y además por la tenencia ilegítima de infinidad de documentos y cédulas, tanto del anterior Censo de 1919 como del ahora en confección con francos fines criminosos, según todas las pruebas que se tienen unidas al sumario. Al Gutiérrez Arango o Arango Gutiérrez y diez individuos más, se les procesó con fianza de mil pesos a cada uno para que pudieran disfrutar de libertad.

El delito cometido, sin necesidad de que lo narremos ahora, es de carácter grave; y aunque se dice que serán llevados testigos que se encuentran procesados y que con anterioridad ocuparon altos cargos en el Censo, para declarar contrariando la verdad, puede decirse que no será retirada la acusación fiscal, pues especialmente por los componentes del Tribunal ya se tienen noticias de esos empeños y pudiera ser que, de llevarse a la práctica, encausarían por perjurio a cuantos acudan a falsear la verdad y burlar la santidad de la ley.

Esta vez puede ser que no vuelva a suspenderse el juicio, son nuestras noticias.

SE DESPLOMO OTRO DIQUE DEL TALLAHATCHIE

Más de mil hogares han sido inundados cuando las familias dormían tranquilas

LAGO DE SWAM, Mississippi, enero 15, AP. — Otra avalancha líquida formada por una corriente de diez pies de anchura invadió esta noche parte de la cuenca de Tippo, inundando más de mil hogares cuando las familias dormían tranquilamente, inconscientes del peligro.

Otras dos rupturas de diques al norte de Swan revelaron al atardecer de hoy que el río Tallahachi ha ganado su batalla de cinco semanas por la posesión de la cuenca de Tippo.

Al mismo tiempo el hecho fué señal para que los grupos de hombres que hasta ahora han luchado por contener el río en los diques, abandonasen este empeño para dedicarse al generoso salvamento de los miles de personas que se encuentran amenazadas por las aguas victoriosas.

de un admirable poder de evocación

Volvemos al salón.

—Conviene advertir— nos dice nuestra distinguida acompañante—que todas las labores tendrán precio fijo. Como no se han hecho «invitaciones expresas»—agrega—todos, desde ahora, se encuentran invitados a la exposición y venta, la cual se abrirá el próximo lunes, a las tres de la tarde.

Ya lo sabes, lector. Si desea contribuir a una obra de bien visita y adquiere algún artículo de los que el lunes puedes encontrar en Prado 47 en este novel establecimiento benéfico: «La Caridad.»

Se Han Declarado Nulas Todas Las Inscripciones Políticas en el Término de Arcos de Canasí

Se había hecho aparecer un barrio que no existe. El Tribunal Superior Electoral ordena nombrar nuevas comisiones y hacer las inscripciones otra vez. Es el primer caso que se registra

Como es sabido por haberlo informado el DIARIO hace algún tiempo, desde que se iniciaron las enumeraciones para el censo de población, surgió en el término municipal de Arcos de Canasí un serio litigio a virtud de la pretensa existencia de un barrio que no existía, habiendo tenido necesidad de adoptar acuerdo la Junta Nacional del Censo y, no obstante, los partidos políticos allí radicados, hicieron las inscripciones de afiliados con vicio de origen. Y ahora, el Tribunal Superior Electoral, haciendo bueno el acuerdo de la Junta Nacional del Censo de hace más de un mes, dicta una Instrucción Especial, Serie B, número 40, según la cual se declaran nulas todas las afiliaciones hasta ahora llevadas a cabo.

La Instrucción a que nos referimos, cuya importancia salta a la vista, dice, textualmente en su parte dispositiva:

1.—Todas las inscripciones de afiliados realizadas por las Comisiones designadas por los Partidos políticos en el término municipal de **Arcos de Canasí, quedan sin valor**, careciendo igualmente de toda eficacia los Registros correspondientes.

2.—El período que el Código Electoral señala para la inscripción de afiliados comenzará en el término municipal de **Arcos de Canasí, el último domingo de enero**, y terminará **el segundo domingo de febrero del presente año.**

3.—Los Comités Ejecutivos Provinciales de los Partidos políticos designarán un miembro de la Comisión de Inscripción para el barrio de **cabecera** y los Ejecutivos Municipales deberán designar, de acuerdo con lo dispuesto en la Instrucción General serie A número **ochenta y siete** el miembro que les corresponde designar, según la ley, y además al que debía ser nombrado por el Comité de barrio.

4.—Las Comisiones de inscripción designadas por los Partidos Liberal y Conservador Nacional para los barrios **Norte y Sur** (siempre que los miembros designados fueren vecinos del barrio, según la división administrativa existente) podrán actuar en los citados barrios a partir del **último domingo de enero próximo** en la inscripción de afiliados.

5.—La designación de la Comisión de inscripción del Partido Popular Cubano para la inscripción de afiliados en el barrio **único** de Canasí queda sin valor ni efecto, debiendo proceder dicho Partido a designar nuevas Comisiones para los tres barrios, en la forma dispuesta por el Código en cuanto al Comité Ejecutivo Provincial y al Municipal; pero designando el Comité Ejecutivo del Barrio Unico a los miembros, cuya designación corresponde al Comité Ejecutivo de barrio, en los tres barrios de que se compone el término, a menos que existan Comités Ejecutivos de dicho Partido en los barrios Norte y Sur, en cuyo caso el Partido Popular procederá en la misma forma dispuesta para los demás Partidos en el párrafo cuarto de esta Instrucción. Los términos señalados en los Estatutos de los Partidos políticos para la convocatoria, queda acortado al de tres días para todos los Comités Ejecutivos, siempre que se exprese en la misma que la sesión se dedicará a tratar **exclusivamente** sobre la designación de las Comisiones de inscripción de afiliados en el término municipal de **Arcos de Canasí.»**

Estudia el Consejo Deliberativo un Proyecto de Hacer un Parque Infantil en el Antiguo Matadero

Todavía no han podido liquidarse todas las nóminas del mes de noviembre en el Distrito Central. Fué denegado el recurso de la Casa Bacardí sobre el amillaramiento de su edificio

Los comisionados que integran el Consejo Deliberativo del Distrito Central, dedicaron la mayor parte del tiempo empleado en la sesión ordinaria de ayer, en discutir el recurso presentado por la Compañía Bacardí contra el acuerdo de la Comisión del Impuesto Territorial, que le fijó una renta mensual de cuatro mil pesos al nuevo edificio de esa entidad, en Monserrate y Progreso, y un valor en venta de 600 mil pesos.

Los ponentes señores Octavio de Céspedes y doctor Antonio Berenguer, según anticipó ayer el DIARIO DE LA MARINA, informaron en contra del recurso, ratificando el acuerdo de la Comisión.

—Los otros asuntos tratados en la sesión, que fué presidida por el señor Celedonio García, fueron estos:

Pasar a la Comisión de Hacienda y, supuestos la reclamación de la señora María Josefa Morales de Cárdenas, interesando el pago de la suma de 15 mil pesos, por la instalación de la tubería para el servicio de agua en el reparto Las Cañas, del Barrio de Arroyo Apolo.

—La Comisión de Fomento informa favorablemente la moción del señor Ruy de Lugo Viña, debida a sugerencias del señor José L. Franco, relativa a que se construya un parque infantil en los terrenos del antiguo matadero, propiedad del Gobierno Local, proximos a los barrios del Pilar, Villanueva y Pueblo Nuevo. Se acordó pasar este asunto a la Alcaldía, para que se formule el correspondiente presupuesto y se informe acerca de la posibilidad de hacer ahora el parque.

—Pasar a comisiones la solicitud de los señores Manuel Barba, Antonio Pardo, Indalecio Cueto y otros vecinos del reparto Arredondo u Ortiz o La Mallorquina, oponiéndose al cierre de una de las calles principales de ese reparto.

—Se acordó investigar si todavía resulta atendible la petición del señor Matías Reyes y Gama, hecha a nombre de los vecinos del reparto San José, en Arroyo Apolo, solicitando alumbrado público para ese lugar, pues esta petición fué formulada hace cuatro años y es posible que ya tengan luz dichos vecinos

Después el presidente suspendió la sesión por falta de quorum.

DEMORADOS LOS PAGOS

Todavía ayer no había terminado el Distrito Central de pagar a sus empleados todos, los sueldos correspondientes al pasado mes de noviembre. Falta por cobrar varias dependencias, por lo que es de suponer que los sueldos del mes de diciembre no comiencen a pagarse hasta ya entrada la segunda quincena de este mes de enero.

El movimiento de fondos ayer en la Tesorería del Distrito era este: ingresos: Ejercicio Corriente, $12,428,38. Resultas, $1,319.53. Consejo de la Provincia, $969.30. Existencia en caja: E. Corriente, $609.78 Resultas, $1,349.08. C. de la Provincia, $7736.93. Presupuesto Extraordinario, $11.899.21. Depósitos $60,916.26. Total, $82,601.36

—Todos los días el Alcalde dispone el pago de la nomina pendiente de los ingresos que se van obtenien do por Ejercicio Corriente. Para fines del actual mes se obtendrá una fuerte recaudación pues el día último vence el trimestre de finca urbanas que se está cobrando.

SE HALLA ARRUINADO FISICAMENTE, GUILLERMO, EX KAISER DE ALEMANIA

LONDRES, enero 15. AP.—El ex Kaiser Guillermo de Alemania está en muy malas condiciones físicas y ya antes del resfriado que se convirtió en la actual bronquitis que padece, estaba en observación por los médicos. Así lo comunica hoy el corresponsal en Doord (Holanda) del periódico Daily Mail.

El restablecimiento del ex Kaiser depende por mucho tiempo, agrega el corresponsal, quien también dice:

«Guillermo Hohenzollern ha cambiado mucho más de todo lo que puede creerse desde que vino a Holanda hace catorce años. Entonces era todavía un hombre fuerte y vigoroso Hoy está muy debilitado y viejo. Aunque el que fué Emperador de Alemania mantiene siempre un aspecto digno, su rostro está muy arrugado y sus ojos muy hundidos detrás de los pómulos».

Habrá Hoy Una Junta Política de Ferroviarios

La Directiva de la Unión de Barberos celebró sesión en el local de la Bolsa del Trabajo

En los salones de la Bolsa del Trabajo sita en Concha 7, se celebrará esta noche una asamblea integrada por elementos ferroviarios de los que simpatizan con la candidatura del señor Avelino Fonseca, para el cargo de delegado al Directorio de la Caja del Retiro de Jubilaciones y Pensiones.

Los numerosos compañeros que simpatizan con esta candidatura acudirán a la asamblea, que además tratará de otros asuntos de interés para los ferroviarios.

LA CANDIDATURA DE ANDRES OTERO BOSCH

Entre los ferroviarios de la Delegación de Pinar del Río, está alcanzando una buena votación la candidatura de Andrés Otero Bosch, que cuenta en dicho sector con muchos electores a su favor.

LA UNION DE BARBEROS Y PELUQUEROS

En la Bolsa del Trabajo celebró sesión la Directiva de la Unión de Barberos y Peluqueros, tratando los asuntos de administración de la sociedad, siendo aprobados. Se tomaron acuerdos relacionados con la propaganda, para sumar nuevos asociados a sus filas.

DISTURBIOS CALLEJEROS Y ATAQUES A LA POLICIA EN ROCHDALE, INGLATERRA

ROCHDALE, Lancashire, en Inglaterra, enero 15 (AP) La policía fué agredida y pateada al ocurrir serios disturbios en las calles de esta población, hoy por la noche, durante una manifestación de desempleados.

El desorden comenzó cuando la policía arrestó a un hombre que estaba pronunciando un discurso desde la escalinata de la Casa Consistorial.

Fueron detenidos dos hombres más. La de hoy es la segunda noche en que ocurren en Rochdale disturbios de esta clase.

UNA SEÑORA MALTRATADA DE OBRA Y PALABRA, POR SU ESPOSO, EN LA CALLE

La señora María Teresa Urrutia y Pérez, acusó en la 12a. Estación de Policía a su legítimo esposo Angel Miranda, de haberla maltratado de obra y palabra en la vía pública y arrojarla de su domicilio, habiendo sido asistida en la casa de socorro de lesiones en la boca y parte derecha de la cara, según certificación que acompañó a la denuncia.

Dicha denuncia ha sido trasladada al Juzgado Correccional de la Quinta Sección.

INCIDENTE DE UNA BAILARINA Y SU DIRECTOR

La artista le tiró un tintero a la cara causándole heridas y además perdió el puesto

MOSCU, Rusia, enero 15. (AP.)—El temperamento artístico florece hasta bajo el plan de los cinco años y acaba de saberse la historia de cómo el director del más importante de los teatros de Moscú perdió el puesto en un incidente con la primera bailarina.

Parece que B. S. Arkanov, el director; Victorina Krieger, bailarina que cuenta con cuarenta primaveras, pero que posee el ambicionado cargo de «artista del pueblo» y otros funcionarios del teatro Bolshoi, estaban tratando de asuntos de la compañía.

La bailarina se molestó por lo que consideraba censuras por parte de Arkanov a su arte.

«No olvide—le dijo la bailarina que soy una artista del pueblo.»

«Sí, lo es... por equivocación» replicó Arkanov.

Con un gesto de furia, la bailarina se apoderó de un tintero lleno de tinta roja y lo arrojó a la cabeza de Arkanov.

La unión de artistas teatrales expulsó a la Krieger, pero tan numerosas fueron las protestas, que fue readmitida en el teatro.

M.E.C.D. 2016

DESCUBREN LOS ASTRONOMOS DE MOUNT WILSON QUE EL UNIVERSO "ESTA HACIENDO EXPLOSION"

HASTA LOS NIÑOS DE SEIS AÑOS CONDENADOS POR SU NACIONALISMO, EN LA INDIA

El Nuevo Gobierno Francés y el Panorama Internacional

HA quedado constituído, al parecer sin mayores dificultades, el nuevo gobierno francés, bajo la misma jefatura de M. Laval, hombre que por su pasado socialista, es un ejemplo vivo más, de cómo evolucionan los políticos de ideas avanzadas.

El 31 de enero del pasado año se presentó al Parlamento el gabinete que sustituía al de M. Tardieu y que acaba de quedar disuelto. Al formular en la Cámara de Diputados la declaración ministerial e iniciar su labor, fué por dos veces consecutivas planteada la cuestión de confianza. Una, después de haberse votado la primera parte de la orden del día, y otra, al ponerse a discusión la segunda parte y al objeto de rechazar toda adición, para impedir que se tratara del escabroso proyecto de la escuela laica que ascendía la gratuidad de la enseñanza secundaria.

La primera batalla parlamentaria originada por las interpelaciones de los socialistas, comunistas y radicales, fué un triunfo para M. Laval, quien brillantemente pudo defender su programa de gobierno y evadir la cuestión de las escuelas religiosas, sosteniendo el criterio de que era social y no política, y no debía perderse tiempo en su discusión, por la imposibilidad de aplicar totalmente la ley a causa de que «serían insuficientes las escuelas y los maestros del Estado, si se cerraran las escuelas particulares», observación muy atinada, de la cual, dicho sea de paso, deben servirse los gobernantes españoles.

Es significativo que la crisis del gabinete de M. Tardieu y la consiguiente constitución del primero de M. Laval, surgiese en días tan inciertos como los actuales por lo que toca al problema de las reparaciones, que se discutían a la sazón en la conferencia de La Haya. Ahora se está en vías de discutir nuevamente ese problema, que no quedó entonces definitivamente arreglado porque el plan Young, que proyectó el Banco Internacional, estudió y seguirá estando muy lejos de levantar de su postración económica a Alemania, que si pareció poder hacer frente a sus obligaciones, fué a expensas de su crédito, obteniendo recursos en el exterior, con los cuales pagaba a sus acreedores, pero al aumentar así su trampa, ponía a los demás en dificultades como las que colocaron en comprometida situación financiera a Inglaterra.

Acaso no se pierda de vista en la nueva conferencia de reparaciones—anunciada desde antes del viaje de M. Laval a los Estados Unidos—que la interdependencia de los pueblos obliga a guardar una estricta solidaridad económica; quizás se tenga más en cuenta la capacidad de pago de Alemania, imposibilitada, según ha declarado abiertamente, para seguir haciendo frente a los compromisos que se le impusieron, aunque lo mejor sería que se aceptase la antigua tesis de la Gran Bretaña, de renunciar a esos pagos y a una total cancelación de las deudas de guerra, acabando, como ha dicho con certero tino mister Lloyd George, «una situación que más tarde o más temprano deberá terminar en un derrumbe general.» Lo que no puede suceder, al menos sin muy graves consecuencias, es que el nuevo gabinete francés se obstine en cobrar al Reich lo que a todas luces se ve que no está en actitud de pagar, y que por añadidura persista en concurrir a la conferencia del desarme dispuesto a no aceptar limitaciones en la defensa nacional, sin que se den garantías de seguridad a Francia. Pero es el caso que en la formación del actual gobierno ha quedado fuera del ministerio de Relaciones Exteriores M. Briand, campeón de la paz, y aunque se justifique la separación alegándose que está quebrantada su salud no se diga, que a pesar de esto, seguirá colaborando, no parece nada favorable para los futuros arreglos internacionales el alejamiento del hombre que en Locarno propició con Stresemann un acercamiento que no acaba de desvanecer el latente peligro de otra guerra europea.

La exclusión más o menos absoluta de M. Briand en momentos como los actuales, y la colocación del jefe del Gobierno M. Tardieu en el ministerio de la Guerra, nada grata a los alemanes a juzgar por los comentarios de la Prensa de Berlín, son hechos que inducen a sospechar que pueda producirse un cambio en las relaciones con Alemania y acaso también con Italia, que apoya la tendencia a la revisión de los tratados de paz. Posiblemente nos hallamos en vísperas de trascendentales acontecimientos, que vendrían a aumentar a la ya muy quebrantada Liga de las Naciones, las dificultades hasta ahora insalvables en que la ha puesto la invasión de la Manchuria, y a extender la intranquilidad que sufre el mundo por virtud del horrible desequilibrio económico-financiero. Empecemos que el nuevo gabinete francés se mantendrá fiel a las ideas pacifistas, que ellas tendrán en M. Laval un defensor no menos devoto que en su ilustre antecesor en el ministerio del Exterior, que se ha reservado para regentearlo; que Francia, en fin, se allanará a sufrir todos los sacrificios necesarios, al igual que los demás pueblos, para evitar el caos a que arrastraría la contumacia suicida ante los magnos problemas que están sobre el tapete, en espera de pronta y definitiva solución.

La esposa de Gandhi, a los 60 años, ha sido también enviada a la cárcel. Crece el boycot

BOMBAY, India, enero 15. AP. La esposa del Mahatma Gandhi, una ancianita de sesenta años de edad, ingresó hoy en la cárcel a cumplir una condena de sei ssemanas porque continuó la campaña que había iniciado su esposo antes de ser arrestado.

Después de condenar a la esposa de Gandhi el mismo tribunal impuso una sentencia de tres meses y medio de trabajos forzados a Miss Maniven Patel, hija del presidente del Congreso nacionalista, que también está preso, por haber participado en una asamblea ilegal.

También se impusieron condenas a otros dos jefes del movimiento nacionalista, uno de los cuales es Abdul Guffar Khan, a quien se denomina en ocasiones el «Gandhi de la frontera».

Los nacionalistas, que han estado tranquilos últimamente debido a las disposiciones represivas, han reanudado hoy su campaña en el periódico «Free Press Journal», recomendando al pueblo el boicot a las comisiones de la conferencia de la mesa redonda de Londres, que llegarán en breve a esta ciudad para continuar sus trabajos.

Madeline Slade, hija de un almirante inglés, que abandonó la sociedad londinense para seguir a Gandhi, ha publicado una nota en la que dice que mientras Inglaterra estimula la industria nacional a expensas de los productos extranjeros, «nosotros en la India, somos encerrados en la cárcel así que se sospecha que animamos al pueblo a que no compre artículos británicos y le aconsejamos que adquiera los productos nacionales».

Mientras tanto, la policía ha tenido sus dificultades con el «ejército diminuto» de Gandhi, especie de organización de exploradores cuyos jóvenes miembros hacen todo lo posible por fomentar el boicot.

Si es necesario, andemos desnudos y sucios, gritan los muchachos por las calles, pues el gobierno de Gandhi se acerca. Viva el boicot contra los artículos ingleses.

Las autoridades han comprobado que estos patriotas de seis años de edad muchos de ellos son más provocadores que los viejos, por cuyo motivo varios han sido condenados a sufrir penas en reformatorios. La ley permite la aplicación de penas hasta de siete años.

CONSTITUIDO EL JURADO EN LA CAUSA CONTRA EL TENIENTE QUE DIO MUERTE AL HAWAIANO QUE ASALTO A SU ESPOSA

LOS SUCESOS DE HONOLULU, la pintoresca capital de las Islas Hawaii, han monopolizado durante días la atención norteamericana. Los asaltos de las esposas de varios oficiales de Marina culminaron en la terrible represalia que fué el asesinato, a tiros, del joven hawayano José Kahahawai, uno de los presuntos asaltantes de la señora Thomas H. Massie, esposa del teniente de los mismos nombres. Este, su suegra, la señora Granville Fortescue, y dos marineros, estuvo detenidos bajo la acusación de haber dado muerte al hawayano. En la combinación fotográfica aparecen la señora Thomas H. Massie; una de las calles más típicas de Honolulu, Bishop Street; y Albert O. Jones, uno de los dos marineros norteamericanos que cometieron el crimen.

HONOLULU, Hawai, enero 15. (AP).—La administración territorial actúa activamente hoy para reorganizar el departamento de policía, cuya ineficacia ha sido objeto de grandes censuras.

Criticado por una comisión congresional por actos que se supone han contribuido a los recientes desórdenes, el gobernador Judd también prometió hablar a la Legislatura con el fin de que los delitos que se cometan, análogos a los que han despertado tanta indignación entre los norteamericanos, sean castigados con la pena de muerte o prisión perpetua.

Nada se dice acerca del juicio oral de la causa contra Mrs. Granville Fortescue, el teniente Thomas H. Massie, de la Armada americana, y de dos marineros acusados del asesinato de Joseph Kahahawai.

El jurado está constituido ya y se compone de veintitrés personas, de las cuales dieciocho caucásicos, un hawaiano, uno chino y tres mestizos. Uno de los jurados se ha excusado porque está supervisando unas obras del Gobierno y hasta ahora no se ha encontrado con quien sustituirle.

El gobernador Judd, contestando a las acusaciones del Congreso relativas a que los funcionarios locales son culpables de las condiciones que existen en las islas, informó hoy al secretario del Interior, Wilbur, que «en el pasado se han registrado frecuentes casos análogos a los que tanta polvareda levantaron ahora y que la mayoría de los acusados fueron absueltos o recibieron pequeñas penas.

42 Detenidos Quedaron en Libertad Ayer

Relación de las personas que salieron de las prisiones al amparo de la Ley de Amnistía

A la lista extensa de libertades decretadas el pasado miércoles, hay que añadir más de cuarenta nombres de acusados por conspiración y sedición con motivo del movimiento revolucionario del pasado año y por el desembarco de armas en la Playa de Santa Fe.

A continuación van los nombres de los ayer libertados:

Julio Gaunaurd Aragón, Lucilo de la Peña Cruz, Carlos Hevia Reyes Gavilán, Catalino Collazo, estos cuatro complicados en la expedición de Gibara; doctor Gustavo Aldereguía Lima, José Azcue López, doctor Domingo Tamargo Batista, Juan P. Bombino Matienzo, Francisco Bas García, Enrique de la Osa Perdomo, Luis Barrera López del Castillo, Antonio Herrera Nieto, Manuel Lozano Pino, Andrés Vargas Gómez, Roberto Poitou Carbonell, Nicolás Pérez Lavín, Orestes Mora Herrera, José Ramón Mora Herrera, Liberato Azcuy Azcuy, Julio Paz Pintado, Benito Girón Rosales, Antonio Penichet Castells, Oscar Rodríguez Poll, Antonio Miranda Martells, José González Valdés, David Antes Alvarez, Pedro Mendoza Vislan, Juan José Luis Rodríguez, José de Felipe Lázaro Cordero, George Reno, Agustín Rodríguez Brito, Raimundo Rosa Díaz, Francisco Labrado Sejo, Camilo Cortés Alfonso y Manuel Larrubia Paneque, Pablo Carrera Jústiz, Pablo Beola, Juan y José Enríquez, José González Hernández, Rufino Suárez Espejo, Fernando Inclán Ferro; estos siete últimos complicados en el «affaire» de la Playa de Santa Fe, cuya causa instruía el Quinto Distrito Militar, el cual aplicó también la amnistía al coronel Celestino Baizán, que está en libertad desde el miércoles. En total ayer se libertó a cuarenta y dos presos.

COMANDANCIA MILITAR

Habana, enero 15 de 1932.

Por el coronel Rasco han sido puestas en libertad en esta fecha, por estar comprendidas en la Ley de Amnistía, las siguientes damas:

Inés Figueroa Bontempo; Josefina Kas; Apolonia Gomila y Ferragut; Consuelo Machín y Trejo; Haidée Guasch y León; Silvia Shelton y Villalon.

DOS GRUPOS DE ESTRELLAS SE ALEJAN A VELOCIDAD DE 15.000 MILLAS POR SEGUNDO

Esta velocidad ha roto todos los records existentes. Su luz tarda en llegar a la Tierra 135 millones de años, viajando a una velocidad de 186,000 millas por segundo, dicen los sabios

WASHINGTON, enero 15. (AP).—Dos grupos de estrellas distantes que se alejan de la tierra a una velocidad de 15,000 millas por segundo, dieron hoy a los astrónomos una nueva prueba de que el universo «está haciendo explosión».

El descubrimiento de esta terrible velocidad, la mayor que se ha encontrado entre los gigantescos grupos de estrellas o nebulosas, se anunció por la Institución Carnegie, de Washington. Se llevó a cabo en el Observatorio de Mount Wilson, en Pasadena, California.

Los dos nuevos grupos de estrellas, que aparentemente han roto todos los records de velocidad, arrojarán nueva luz sobre el problema referente a si el universo está «haciendo explosión» o expandiéndose a gran velocidad.

Este problema se está estudiando en Pasadena por los más famosos hombres de ciencia, entre ellos el doctor Albert Einstein, el doctor Walter S. Adams, director del Observatorio, y el doctor Willem de Sitter, holandés.

Una de las teorías de Einstein sobre la relatividad sugiere que el universo se expande. Otro astrónomo, el doctor Richard C. Toiman, sostiene que el universo se expande y contrae alternativamente. Hay varios astrónomos que no aceptan ninguna de las dos teorías y declaran que los grupos de estrellas no hacen lo que parece.

Las dos nuevas nebulosas o «universos islas» fueron halladas por el doctor Milton Humason. Están tan distantes que su luz, viajando mas de 186,000 millas por segundo, necesita 135 millones de años para llegar a la tierra.

Se Celebró una Fiesta Anoche en el Colegio de Arquitectos Para Dar Posesión a sus Dirigentes

Fueron también entregados los premios a los triunfadores en el Concurso de Carteles Anunciadores para el Congreso que se celebrará en la Habana el próximo año. Se usarán en sellos

ARRIBA: Mesa de la nueva Directiva del Colegio de Arquitectos, que regirá los destinos de esa institución durante 1932. El nuevo presidente, arquitecto Pedro Martínez Inclán. — ABAJO: El estudiante Alberto Fernández Plá, que obtuvo el primer premio en el Concurso de Carteles Anunciadores celebrado por el Quinto Congreso de Arquitectos, rodeado de los arquitectos Víctor Morales y Francisco de Paula Moreno, que lograron el segundo y tercer premio, respectivamente.

Muy interesante y pleno de brillantez resultó el acto que en la noche de ayer—10 p. m.—tuvo efecto su culminación en el Colegio de Arquitectos de esta ciudad. Fué un acto, que fuera además, realzado por la belleza de la mujer la que prestó su concurso gentilísimo.

Tuvo por objeto la reunión de los más destacados profesionales de esta rama, la toma de posesión de la Directiva, recientemente electa, para regir los destinos de esta culta Institución para el período comprendido durante este año y el venidero de 1933, en esta misma fecha.

Además se aprovechó la ocasión para entregar varios premios a los vencedores en un reciente concurso celebrado.

Tomaron asiento en el estrado de honor la Directiva saliente y entrante del Colegio de Arquitectos

El Secretario reelecto, señor Silvio Acosta, en breves palabras dió cuenta de la labor del Colegio durante el pasado año, concedió la palabra al Presidente saliente, señor Jorge Luis Echarte, quien con frases llenas de encomio para su sustituto, arquitecto Pedro Martínez Inclán, le ofreció, con el sitio de honor, la Presidencia de la Asociación.

La nueva Directiva que regirá los destinos del Colegio de Arquitectos de la Habana ha quedado constituída en la siguiente forma:

Presidente; Pedro Martínez Inclan primer vice presidente; Horacio Navarrete. Segundo vicepresidente, Luis Bay. Secretario, Silvio Acosta. Vicesecretario Enrique Luis Varela. Tesorero, Emilio de Soto. Vice Tesorero; Carlos Maruri, Bibliotecario; Fernando de Zárraga.

Vocales:—Julio Díaz Orta, Armando Pujols, Raúl Simeón, César Guerra, Francisco Valliciergo, A. García Meitin, Manuel Gamba, E. Rodríguez Castells; Max Borges, Francisco Salaya, Manuel Febles, Rafael de Cárdenas, F. González Rodríguez, H. Hernández Rogers, Joaquín Weiss José María Bena, José Menéndez, Miguel A. Morales, J. Henares y Nicolás Quintana.

NUMEROS DE MUSICA Y CANTO

Acto continuo a la toma de posesión de la nueva mesa Directiva fueron invitados para que lucieran sus facultades musicales, tres señoritas; Silvia López Rovirosa, solista, la que tocó el piano con singular maestría Lolita Guiral, de bella y fresca voz, la que acompañada de Mercedes Muñiz, al piano, amenizó a la concurrencia cantando bellas canciones folklóricas.

Fueron estas gentiles señoritas muy aplaudidas habiéndose visto en la necesidad de repetir varios números a instancias de la concurrencia.

PREMIOS

Al final del acto el Presidente del Colegio ofreció personalmente los premios, consistentes en tres bellos diplomas, correspondientes a los tres mejores carteles anunciadores del Congreso de Arquitectos que tendrá su sede en la Habana y que preside el arquitecto señor Luis Bay.

Correspondieron los premios a los siguientes señores: El primero a un estudiante aventajadísimo de la Universidad de la Habana, el señor Alberto Fernández Plá, el segundo al arquitecto señor Víctor Morales y el tercero de los premios correspondió al señor Francisco de Paula Moreno hermano del Administrador de nuestro colega El Mundo.

También se entregaron los premios de otro Concurso celebrado en el seno del Colegio de Arquitectos para la confección del mejor diseño, este premio correspondió al Arquitecto señor Emilio de Soto y el segundo al arquitecto Enrique Macía.

Los tres carteles anunciadores, bellamente confeccionados y artísticamente imaginados, serán utilizados por el Gobierno para hacer, con sus figuras, una emisión de sellos de correos, durante la celebración del 5to Congreso de Arquitectos, que si se celebra al fin, tendrá lugar en el invierno del próximo año de 133.

La Fábrica "Por Larrañaga" y Varios Talleres Pequeños Acudieron a la Federación Nacional de Torcedores a Firmar las Bases de los Obreros

Los tabaqueros encuentran apoyo en sus compañeros de labor del Interior de la República. Han enviado comisiones a los centros extranjeros. Anilladoras y despalilladores se unen

En la mañana de ayer se reunió el Comité de Colectividades de la industria tabacalera que se halla en sesión permanente, para tratar del problema de los tabaqueros.

Dada cuenta del desarrollo de los acontecimientos que habían hecho surgir la lucha en las organizaciones obreras del tabaco, se tomaron los siguientes acuerdos: Nombrar varias comisiones, para que sin pérdida de tiempo se dirigieran a las colectividades obreras organizadas, que pudieran prestar solidaridad efectivas a la causa de los torcedores.

Se acordó el nombramiento de una comisión, para que se trasladé a distintos lugares de los Estados Unidos, en que radican importantes núcleos de la industria tabacalera, para informarles detalladamente, de los procedimientos que han venido perfilando el actual problema, de la actitud final adoptada por los señores fabricantes, y recabar el auxilio económico, dado que el Comité tiene que mantener la lucha, hasta que los fabricantes desistan de su propósito, y se acopien a los acuerdos tomados por la Junta General de los Torcedores, en su sesión de la noche anterior.

El Comité se propone obtener un ingreso semanal de doce o catorce mil pesos, para establecer la resistencia por tiempo indefinido.

LAS NOTICIAS FALSAS

Ayer circularon algunos «canards» por lo cual el Comité nos ruega que hagamos llegar al público su deseo de que no den crédito a ninguna noticia que no se facilite por el Comité por conducto de la Federación para evitar todo confusionismo, noticias que dará a la publicidad por la prensa diaria, que con la seriedad debida expondrá la verdad, manteniendo informado al público.

LOS APRENDICES

Encontrándose los aprendices de tabaquería, al amparo de las sociedades de torcedores, éstas designaron comisiones para ir a ordenarles que se retiraran de los talleres, los que inmediatamente obedecieron la orden.

UNA COMISION A LOS PUEBLOS DEL INTERIOR

A recorrer los pueblos de la provincia, salieron ayer el Presidente de la Federación de Torcedores, señor Sergio Irurzún, con los compañeros Manuel Suárez, Isidoro Sibello y las compañeras Cándida Mesa y Leonila Rodríguez, los que a su regreso informaron del entusiasmo que habían hallado en favor de su causa en todos los pueblos del interior, entre cuyos pueblos figuran Santiago de las Vegas, Calabazar y San Antonio de los Baños. Manifestaron los comisionados que no recuerdan en ninguna ocasión anterior una decisión tan firme de adhesión a los torcedores.

ALGUNAS PEQUEÑAS FABRICAS SE APRESURAN A FIRMAR UN PACTO

Ayer se dirigieron algunos pequeños fabricantes a la Federación, para tratar de mantener el trabajo en sus talleres, los que firmaron un pacto con la Federación al efecto de no tener interrupción en sus labores. Fueron éstos los fabricantes López Cuervo, Benito Suárez, el propietario de «La Nena» y otros.

POR LARRAÑAGA

También la antigua fábrica «Por Larrañaga» en la que sostuvieron no hace mucho una huelga por espacio de cuatro años los torcedores, acudió a la Federación a firmar el pacto para seguir laborando.

LAS BASES FIRMADAS

Constan de cuatro estipulaciones que dicen lo que sigue:

Primera. El empleo de personal organizado en todos los departamentos del taller de su propiedad.

Segunda. No aumentar bajo ningún concepto, la actual producción del mismo, sin la previa autorización del Comité.

Tercera. Que el tabaco que se elabore en la fábrica de su propiedad, no pueda ser entregado a otro manufacturero, o expendio al público con el nombre de una nueva marca.

Cuarta. Que este Comité, o los comisionados que él designe, queden facultados para que en el instante que estimen oportuno, fiscalicen la elaboración del tabaco en ese taller y el destino de la misma.

PAGARON AYER LAS FABRICAS

Cumpliendo el acuerdo tomado ayer por la Unión de Fabricantes, todas las fábricas pagaron ayer al personal de las mismas.

LA UNION DE FABRICANTES SE REUNIO AYER

En horas de la mañana se reunieron los señores fabricantes, para tomar acuerdos sobre los asuntos de la industria. En primer término se lamentaron de la actitud de los obreros, al abandonar los talleres, sin comunicárselo con el plazo de 24 horas acostumbrado en tales casos, con lo cual ha quedado mojado en todas las fábricas el tabaco que debía elaborarse ayer, y parte del que correspondía al día anterior.

Dar a la publicidad un Manifiesto explicando los motivos que tienen para reajustar los precios, en toda la amplitud necesaria para la comprensión de su decisión.

LAS ANILLADORAS

Anoche celebraron Junta las Anilladoras en el salón de la Biblioteca de la Sociedad de Torcedores.

Abierta la sesión se trató ampliamente del problema planteado a las anilladoras, por la Unión de Fabricantes, acordando rechazar el reajuste, la anulación del reajuste anterior, para matener las condiciones de trabajo en que venían trabajando antes del último reajuste.

Y finalmente mantener su adhesión a los torcedores, en el conflicto que ha surgido entre éstos y la Unión de Fabricantes.

Hicieron uso de la palabra varios representantes de colectividades obreras que asistieron al acto.

LAS DESPALILLADORAS

Celebraron Junta General en el salón de actos de la Sociedad de Torcedores, bajo la presidencia de Inocencia Valdés, acompañada del Ejecutivo del Gremio, y con la presencia de varias representaciones obreras.

Dado a conocer el motivo de la Junta, se acordó rechazar por unanimidad, la proposición de los señores fabricantes. Pedir la restitución del centavo rebajado hace poco tiempo, y el aumento de un centavo en cada tarifa de las que regían en el despalillado.

También se acordó por unanimidad mantener su cohesión con los torcedores, y con ellos triunfar o perecer si era necesario en demanda de sus peticiones.

Hizo uso de la palabra el Sr. Ortega y otros señores pronunciando fogosos discursos, encomiando la disciplina y la solidaridad obrera, que fueron premiados con nutridas salvas de aplausos por las numerosas obreras que llenaban el salón.

DARAN UN MANIFIESTO HOY LOS FABRICANTES DE TABACOS Y CIGARROS

Los fabricantes de tabacos pertenecientes a la Unión de Fabricantes de Tabacos y Cigarros se reunieron en la mañana de ayer en junta general extraordinaria para tratar del problema planteado en las fábricas asociadas al declararse en huelga los torcedores que en las mismas laboraban.

Por el momento, sólo acordaron lamentar extraordinariamente la actitud asumida en el día de ayer por los obreros abandonando el trabajo sin previo aviso, con los perjuicios consiguientes para el fabricante por la pérdida de los materiales preparados para la elaboración, rompiendo así el pacto vigente desde hace muchos años que los obliga a enviar un aviso veinticuatro horas antes de adoptar la actitud que han asumido.

También acordaron redactar un manifiesto explicativo de la situación el cual se dará a la publicidad hoy.

El Comité Izquierdista de la Cámara Cambiará de Nombre Para Admitir a Liberales y Populares

Se denominará «Grupo o Comité de Oposición». Hoy será hecha la lista de las últimas Leyes aprobadas por el Congreso que pasan al Senado. La Cámara ha comenzado a disfrutar su asueto

En la tarde del lunes el Presidente de la Cámara de Representante enviará al del Senado, por conducto de la Jefatura del Despacho de aquel Cuerpo ,con el proyecto de ley de los nuevos impuesto sobre consumo, todos los demás proyectos aprobados en la sesión extrardinaria que duró desde las seis y media de la tarde del martes hasta las nueve y media de la mañana del miércoles en la presente semana.

Tan pronto se nos facilite una lista de los proyectos a que nos venimos refiriendo —lo que puede ocurrir esta tarde— la daremos a la pubilicidad. En dicha lista figuran además del proyecto de impuestos relacionado, una exención de tributo al arroz cosechado o descascarado en Cuba, a costa del importado cuyo arancel se aumenta. Asimismo numerosas amnistías en favor de no pocos delitos de carácter común; creación de cargos de Registradores y enmiendas a determinadas leyes mercantiles.

Hablamos anoche en uno de los saloncillos de la Cámara con alguno de los representantes que integran el Comité Parlamentario Conservador Ortodoxo.

Ese congresista, oriental y parlamentarista de los que ha destacado su ilustrada personalidad en los debates recientemente verificados, fué interogado por el reporter sobre la posibilidad—anunciada—de que el Comité Parlamentario Conservador Ortodoxo sea disuelto.

Nos dijo.

Lo dudo tanto que casi me atrevo a asegurarle que no será así. No hay razón para ello. Nuestro papel en la Cámara no ha podido ser más airoso. Lo que sí puede ocurrir—como una posibilidad, ya que de ellas hablamos—es que el «Grupo de los 15» como primitivamente se le llamó a causa del número de representantes con que fué iniciado, cambie de nombre, pero no de programa. Se le denominará acaso «Comité o Grupo Oposicionista» con objeto de que pueda albergar en su seno a más de los conservadores que lo componen hoy y de los conservadores que lo quieran engrosar mañana, a los liberales y los populares convertidos al oposicionismo. Porque usted verá que en un Comité Conservador caben todos los conservadores, pero no los liberales y populares. Más un Grupo de Oposición es otra cosa. En él pueden militar los congresistas de todos los matices políticos.

EL RECESO CAMERAL

El asueto que ha comenzado a disfrutar la Cámara como consecuencia de la dura y agotadora tarea que rindió del martes al miércoles de la presente semana, puede ser interrumpido muy pronto. Tal vez antes de que el Senado le devuelva a la Cámara, modificadas, las leyes de la última jornada.

Y será cuando—como se afirmaba anoche por algunos representantes —se reciba un mensaje del Ejecutivo solicitando determinadas modificaciones en la Ley de Amnistía que acaba de ponerse en vigor.

EL PROFESOR H. ESTAFANO DARA VARIAS CONFERENCIAS SOBRE SUS ULTIMOS VIAJES

Una comisión de la Sociedad Libanense, integrada por los señores Natalio Chedierk, Chicre Bachine, Miguel Soliba y Gastón Bared, nos visitaron con objeto de ratificar nuestra noticia de ayer sobre la próxima llegada de su ilustre compatriota el doctor Habid Estéfano, agregándonos que se propone dar en Cuba varias conferencias sobre el resultado de sus observaciones personales a través de la América Latina.

Elecciones de Enfermeras el Próximo Dia 31

Renovarán la totalidad de su directiva. Tienen ya un capital de catorce mil pesos, en activo

A las nueve de la noche de ayer, en el Salón de Actos de la Secretaría de Sanidad y Beneficencia, celebró sesión ordinaria la Asociación Nacional de Enfermeras y Alumnas de la República de Cuba. Presidió la señorita Martina Guevara, actuando de secretaria la señorita Carmen Sainz, encontrándose presentes a más de un centenar de socias, la vicepresidenta, señorita Hortensia Pérez, y la tesorera, señorita Pelegrina Sardá.

Se dió cuenta en primer término de haberse señalado para el próximo día 31, domingo, la fecha de renovación de la totalidad de la Directiva actual que ha venido actuando durante los últimos tres años, elecciones que comenzarán a la una de la tarde en el edificio de la Creche Finlay, calle Pocito (Néstor Sardiñas) número 10.

Acto seguido se leyó la memoria de los trabajos realizados por la actual Directiva, señalándose entre ellos la construcción de la Clínica para las Enfermeras enfermas «Margarita Núñez», en la que han sido atendidas 194; que la sociedad ha aumentado su capital en 14,000 pesos y que actualmente integran 545 asociadas en toda la República.

La presidenta del Comité pro auxilio de las enfermeras sin trabajo, señorita Hortensia Pérez, dió cuenta de los trabajos realizados en beneficio de sus compañeras.

Después de darse lectura a varias comunicaciones y mociones la señorita Guevara anunció que el período electoral de la Asociación había quedado abierto, el cual terminaba a las cinco de la tarde del próximo día 25, antes de cuya fecha y hora, deben presentarse las candidaturas que han de figurar en la boleta electoral, candidaturas que deben estar autorizadas por la firma de 50 socias residentes en esta capital.

4,500 OBREROS QUEDAN SIN TRABAJO AL CERRAR UNA FAMOSA FABRICA DE MATERIAL DE GUERRA ALEMANA, CUYO PRESIDENTE PIDE NO SE PAGUEN LAS DEUDAS

EL DR. KRUPP PIDE LA ABOLICION DE LAS REPARACIONES

BERLIN, enero 15. AP. El doctor Gustav Krupp von Bohlem und Halbach, jefe de los Talleres Krupp, declaró esta noche que la industria alemana cree unánimemente que la abolición de las reparaciones es el único medio de devolver al mundo su prosperidad.

Mantener las reparaciones, dijo Krupp ante un grupo de industriales de su misma clase, llevará al desastre no solamente a Alemania, sino también al mundo entero.

El discurso de Krupp fué hecho al anunciarse que cuatro mil quinientos obreros de las que fueron famosas fábricas de material de guerra, quedan sin trabajo.

En la mesa donde se sirve siempre lo mejor

Poland Water

(AGUA POLAND)

no falta nunca

Depositarios y Distribuidores:
J. Gallarreta y Cía., S. en C.
Mercaderes 13 Habana

Consejos Médicos

del DIARIO DE LA MARINA por el Dr. PEREZ-BOUDET

Especialidad: VIAS DIGESTIVAS
GABINETE: Prado 33, altos
Teléfono A-5049
Correspondencia al DIARIO DE LA MARINA
Prado número 103

RAUL (Ciudad):

Posiblemente usted y nadie más que usted es el que tiene la culpa que esa congestión hubiese tomado el incremento que tiene. Es menester que sin pérdida de tiempo se aplique por lo menos dos cajas seguidas de Antibixine Alex y al interior se someta a ingerir diariamente cuatro cucharadas del Sirop Margaris. Posiblemente en estos estados hay que temer mucho por el riñón y le aconsejo que se someta a un análisis completo de orina, máxime cuando usted mismo manifiesta que no orina bien. Mi consejo es que no se descuide y en el acto el tratamiento que le indico.

CARMELINA (Río Cauto):

No dudo que pueda ser una secreción como usted manifiesta, pero lo esencial es saber cuál es el origen que la produce. Por el momento lo único práctico que puedo aconsejarle es la aplicación de un ámpula diaria de Surevarine Chaix, otra de Hopastone por vía oral en gaseosa y dos lavados lo más caliente que pueda resistir de agua hervida, añadiéndole una cucharada de Vaginax.

PREOCUPADA (Rancho Boyeros):

Posiblemente si su esposo padeció avariosis como usted diche y en su comienzo se aplicó el Salvarsán y abandonó el tratamiento en años posteriores, le diré que NO está curado de esa enfermedad. Esta enfermedad requiere un tratamiento continuado en años posteriores a su adquisición a pesar de que los análisis practicados le den negativo. Mi opinión es que debe de someterse a otra serie de Neo-Salvarsán Iso en dosificación única o sean, seis ámpulas de una misma dosis (0.15 centigramos) aplicadas una vez por semana, cuando termine esa serie descansar dos meses para aplicarse una o dos cajas de Bismoidine Chamagno. Como tónico fortificante, tres cucharaditas de Ferro-Fitina al día. Ese tratamiento que hoy le indica, será el que lo habrá de mejorar rápidamente.

PRESUMIDA (Camagüey):

Contestando a sus preguntas le diré que la diferencia de lo que desea saber usted entre «Instantánea» y «Progresiva», sólo la veo en que la primera actúa rápidamente, en el instante y la segunda va ejerciendo su efecto más lentamente, pero siempre avanzando hasta llegar al estado que usted desea. ¿La menos dañina? Ninguna, todas son a base de nitrato de plata que acaban con la raíz del pelo «instantánea o progresivamente»... Esa sustancia que usted quiere saber, es la producida por lo regular por el propio nitrato de plata que va «quemando el pelo» hasta lograr ponerlo negro, tanto por la quemadura como por su acción química. Yo sinceramente no le recomiendo ninguna, pues no hay cosa más linda que una persona joven que tenga sus «hilos de plata». No tiene que pedirme perdón, señora, pues siempre estoy a la disposición de ustedes.

MARIA HERNANDEZ (Güira de Melena):

Con sumo placer le contesto sobre la pregunta que me hace de su hija y creo lo más conveniente el que se lave su cara varias veces al día, usando el agua lo más caliente que pueda soportar y como único jabón el de Afridel, pero dejándose la enjabonadura por espacio de un minuto, para proceder luego a un masaje en dirección a los músculos de su cara. Antes de sus comidas tomar la Levadura Filheismann, quince días antes de la aparición de su menstruación deberá de aplicarse una caja de Tropovarina un ámpula cada segundo día, hasta que ésta aparezca que las suspenderá y al acostarse una cucharada de Leche de Magnesia Fillips. Evitar las carnes saladas, huevos, grasas, salsas, picantes, etcétera.

V I B O R E N A S

SANTA GRAZIELLA

Celebran hoy su santo las jóvenes y bellas señoras, Graziella Cuervo, amante esposa de un amigo tan consecuente como el querido Pepe Gutiérrez Diez; Graziella León, interesante esposa del señor Pedro Domínguez, antiguo amigo y compañero, empleado de Suárez y Mendoza, y Graziella Lanier de Fernández.

Entre las señoritas, Gracielita Abril, hija adorable del ilustre Secretario de la empresa de este DIARIO, doctor Manuel Abril Ochoa.

Graziella Barinaga y Ponce de León, culta e inteligente poetisa, autora del sonetario **De la fuente infinita** y a quien tan cálidos elogios ha dispensado la crítica.

Graziella Menéndez Carballo, la bella y gentilísima **Caté**; Graziella López, Graizella Restoy, la monísima Gracielita Gálvez y Aluija y mis simpáticas y bellas amigas, Graziella Abascal, Graziella Guerra y Graziella Muñoz.

A todas deseo el más dichoso día.

UN RECIBO

Lo tendrán esta tarde en su elegante residencia, los estimados esposos Ana María Rodríguez y Abelardo Roig, con motivo de celebrar el cumpleaños de su encantadora hija Ana Secundina, más bien **Tina**, como llaman todos familiarmente a tan linda señorita.

Manolo Cofiño, el afortunado propietario del jardín **La Aralia**, tiene a su cargo el adorno floral de aquella casa para esa fiesta, fiesta de los quince, en la que reunirá **Tina** un grupo muy selecto de sus amigas.

Se bailará de seis a ocho.

LINDA TEMPORADISTA

Es la simpatiquísima señorita Margot Recio que embarcó para Cienfuegos donde sepropone pasar una corta temporada, habiendo recibido por un numeroso grupo de familiares y amigos, la más cariñosa despedida.

Grata estancia le deseamos en la bella Perla del Sur.

ENFERMA

Desde hace unos días se encuentra enferma, la distinguida señora Ana María Machinea viuda de Fernández, madre amantísima del cumplido amigo y compañero Pedrito Fernández, ligado a la revista **Mundo Social**, donde con gran beneplácito hace la crónica social.

Son mis votos por el más pronto restablecimiento de tan estimada dama.

PETICION DE MANO

Un nu evo compromiso anota la crónica con la petición de la graciosa señorita Graziella Delgado Crussola para el simpático joven Marcial Arufe Lacorte.

Ante los padres de la gentil Graziella, que celebra hoy con su santo su compromiso, Consuelo Crussola y Joaquín Delgado, formularon la petición de rigor los esposos María Lacoste y Emilio Arufe, padres de su feliz prometido.

Mi enhorabuena a tan enamorados jóvenes.

TRASLADO

El estimado joven Néstor Sánchez nos participa atentamente su traslado para la casa de la calle de Gloria número trece B, altos, donde a más de su residencia ha establecido su estudio de Procurador Público.

Muy gustosos correspondemos a su cortés ofrecimiento, deseándole muchas prosperidades.

PARA LAS GRAZIELLAS

Para la festividad de hoy tendrá el jardín **La Aralia**, de Manolo Cofiño una gran exposición de las más lindas flores, propias para los regalos del día.

Ya en dalias, ya en nardos y azucenas hay un primor donde escoger.

JORGITO LOPEZ VALDES

Tan simpático e inteligente jovencito hijo adorado de los apreciables esposos, bella y joven señora Concha Valdés y el notable ginecólogo, doctor Manuel López Valdés, llenará un número en el regio programa de la función homenaje al señor Urbano del Castillo y al confrere Enriquito Rodríguez Faura, que tendrá lugar en los primeros días de Febrero.

Jorgito canta y recita admirablemente siendo un prodigio a su corta edad.

EN TOSCA

En los turnos elegantes y siempre tan favorecidos de los sábados en el coquetón teatro **Tosca**, se estrenará **Pobre Tenorio**, de Buster Keaton y **La Mujer X**, de María Ladrón de Guevara, toda hablada en español.

Muy concurrido ha de verse **Tosca**, donde con los mejores éxitos se viene preparando la gran función del día veintiuno, organizado con cine, concierto y variedades por Juanito Cruz.

Orestes del CASTILLO

RADIO Y ELECTRICIDAD

POR ALBERTO GIRO

«EL BARBERO DE SEVILLA», ES TA NOCHE, DESDE LA «WJZ» DE NEW YORK, Y SU CADENA

El primer acto de la ópera del inmortal Rossini, «El Barbero de Sevilla» será trasmitido esta noche a las nueve, por la emisora WJZ, de New York, y todas las que forman parte de su cadena, desde el escenario del Teatro de la Opera de Chicago, e interpretado por la Chicago Civic Opera Company.

Se ha dispuesto el siguiente reparto:

CONDE ALMAVIVA	**Tenor Tito Schipa.**
ROSINA	**Soprano Margarita Salvi.**
BARTOLO	**Barítono Salvatore Baccalonni.**
FIGARO	**Bajo Vittorio Damiani.**
BASILIO	**Barítono Vanni-Marcoux.**
DIRECTOR DE ORQUESTA	**Roberto Moranzini.**

«Largo al Factotun» que está considerado por la mayoría de los críticos como el mejor número escrito para «bajo» en la historia del «bel canto», estará a cargo de Damiani.

TRASMISIONES PARA HOY

C M K
730 Kc. 410.9 Metros

De 12 a 1.00 p. m. Diario del Aire y Noticias de Agricultura.
De 5 a 6.00 p. m. Hora Radio Social.
De 7 a 8.00 p. m. Diálogos cómicos.
De 8 a 9.00 p. m. Programa a cargo de María del Carmen Vinent.
De 9 a 10.00 p. m. Duo Honolulú y la Orquesta del Roof Garden del Plaza.

C M B C
965 Kc. 310.7 Metros

11 a 1 p. m. Hora Parlante.
Trasmisión de una interesante cinta en español.
1 a 2 p. m. Programa de Música Española con la trasmisión de la zarzuela MARINA.
2 a 3 p. m. Hora Comercial.
Programa de Música Variada.
3 a 4 p. m. Programa de Música Selecta.
4 a 5 p. m. Trasmisión de las Zarzuelas «El Trust de los Tenorios» y la opereta «Eva» (Discos.)

C M C W
1285 Kc. 233.4 Metros

De 5 a 6.00 p. m. Tangos.
De 6 a 7.00 p. m. Noticias deportivas y música popular.
De 9 p. m. a 1 a. m. Bailables desde Sans Souci por la Orquesta Pinelli.

C M B L
1444 Kc. 207.7 Metros

De 3.00 a 4.30 p. m. Música popular.
De 7.30 a 9.15 p. m. Programa selecto.

C M B I
1444 Kc. 207.7 m.

De 4 y media a 5 y media Programa de música bailable.
De 5 y media a 6 y media Programa mosaico musical.
De 6 y media a 7 y media Programa de música escogida, a cargo de los hermanos Albert y el pianista señor Jorge Rambla.

C M C R
1345 Kc. 222.9 m.

12 a 1 p. m. Programa de música popular.
3 y media a 4 y media Música variada.
6 a 7 la HORA DE HOLLYWOOD, temas musicales de películas, noticias, biografías «chismes» de Hollywood.
8 a 9 Hora conservatorio Hernández Asiain. Música selecta 9 a 10 Programa comercial. Música variada.

C M B T
790 Kc. 379.5 m.

De 7.30 a 8 Programa bailable, a cargo de la Orquesta que dirige el Profesor Sergio Pita.
De 8 a 9 p. m. Programa artístico por la Compañía «Mario Sorondo», en que figuran más de doce cantantes y actores.
De 9 a 10 p. m. «Mosaico», (durante esta hora, se hará un interesante programa, por artistas.)
De 10 a 11 p. m. Programa bailable por Orquesta, Sextetos, etc.
NOTA: Mañana domingo, no trasmite esta Estación.

W J Z
760 Kc. 395 m.
New York

9.00 p. m. «El Barbero de Sevilla» por la Chicago Cívica. Opera Company.

W E A F
New York

7.30 p. m. Alice Joy, contralto.
7.45 p. m. Comedia.
8.00 p. m. Concierto desde Chicago.
8.30 p. m. Serie Educativa por Radio.
9.00 p. m. Cuarteto y Orquesta.
9.30 p. m. Soprano, tenor y orquesta.
10.00 p. m. Bailables.
11.00 p. m. Recital de canto.
11.30 p. m. Rudy Valleee y su Orquesta.
12:00 (media noche). Canciones.
12.05 a. m. Orquesta.
1.00 a. m. Termina la trasmisión.

W L W
700 Kc. 428 m.
Crosley Radio Corporation.
Cincinnati, Ohio.

7.15 p. m. Teatro del Aire. «Crosley».
7.45 p. m. Orquesta.
8.00 p. m. Crosley Follies.
8.30 p. m. Soprano, tenor y orquesta.
9.00 p. m. Programa comercial.
9.30 p. m. Drama y orquesta.
10.00 p. m Orquesta.
10.30 p. m. Programa «Variety».
10.45 p. m. Noticias Deportivas.
11.00 p. m. Conjunto «Van Camp».
12.00 (media noche). Bailables.

VENTA DE CIERRE de THE GOTHAM STORE

UN VALOR SENSACIONAL!

SMOKINGS
Fashiontown
AHORA $23.50
Su precio normal es $45 — $50

El precio más bajo del año para trajes de etiqueta. Podemos darlos así porque vamos a cerrar y tenemos que salir de todas las existencias.

SMOKINGS
de Hart Schaffner & Marx
$29.50
Se vendían a $65 — $75

Hechos de la más fina lana y con arreglo a los dictados de la moda de 1932, con todos sus requisitos: anchos de hombros, solapas anchas en pico y algo ajustados de caderas. Un valor que se ofrece una sola vez en la vida.

CAMISAS DE ETIQUETA
$4.50, $5.00, $6.00
AHORA $2.35

THE GOTHAM STORE
O'REILLY 70

UNA PLANTA DE DEPURACION QUE FUE APROBADA

En la reunión de la Junta Nacional de Sanidad se han tomado diversos acuerdos

Bajo la presidencia del doctor Antonio Díaz Albertini y con asistencia de los vocales doctores Domingo Ramos, Fernando G. Mendoza, Francisco J. de Velasco, Juan A. Cosculluela, José A. López del Valle, que actuó de secretario, celebró sesión la Junta Nacional de Sanidad y Beneficencia, habiéndose tratado los siguientes asuntos:

ASUNTOS A INFORME

Se pasó a ponencia del vocal ingeniero un proyecto de matadero en la finca «Encarnación», en el kilómetro 13 de la carretera de Managua, en San Antonio de las Vegas, de la propiedad del señor José Manuel Castillo.

Se pasó a informe del doctor Hugo Roberts el balance del hospital Francisco María Fernández, de Matanzas, correspondiente al ejercicio 1929 a 1930.

Conoció la Junta de un proyecto de reformas al proyecto anterior para un mercado municipal en Sagua la Grande, pasándose a estudio e informe del vocal ingeniero.

PLANTA DE DEPURACION

Fué leído y aprobado el informe de la Dirección de Ingeniería Sanitaria Nacional, favorable a una planta de depuración de las aguas residuales de la fábrica de tejido «Ariguanabo», en la finca «Cayo La Rosa», en Hoyo Colorado, término municipal de Bauta, propiedad de la Compañía Ariguanabo, recomendando la junta como condicional que la fianza sea cancelada cuando el jefe local de Sanidad, mediante certificación, reciba las obras realizadas y que por el Laboratorio Nacional se hagan los respectivos análisis o experiencias sobre la purificación de las aguas una vez depurada.

Se aprobó el informe del vocal ingeniero favorable a un modelo de aparato electrolítico para la purificación de las aguas de acueducto por la clorinización, presentado por los señores Daniel Inc., de la casa Wallace y Tiernan de Newark, New Jersey.

INFORMES APROBADOS

Se aprobó el informe del ponente doctor Domingo Ramos, favorable a la instalación y funcionamiento del Instituto del Niño, situado en Carlos III núm. 7, esquina a Marqués González.

Se aprobó el informe del vocal ingeniero con motivo de una solicitud respecto al acueducto del Caimito de Guayabal, estimando la Junta que no habiendo cambiado las circunstancias que motivaron el acuerdo de la Junta de 30 de septiembre de 1930, deb mantenerse el mismo, haciéndolo saber así al jefe local de Sanidad.

Se aprobó el informe del doctor Velasco favorable a un proyecto de cementerio en el barrio Purial de Vicana, en Niquero, Oriente, por haberse subsanado las deficiencias señaladas en anteriores informes y siempre que la cerca que lo circunda no se le dé mayor altura que la que señalan las Ordenanzas Sanitarias, aprobándose igualmente el Reglamento interior para dicho cementerio.

Las DEFUNCIONES OCURRIDAS AYER EN LA HABANA

HASTA LAS 4 P. M.

Luis Viga Martínez. blanco 27 años, Hospital «C. García» Insuficiencia Mitral.

Julia Pozo, negra, 70 años, Hospital «C. García», Arterio Esclerosis.

Juan Aguilar Valdés, blanco, 63 años, Hospital «C. García», Cirrósis Laennec.

Olaya Martínez Martínez, b. 62 años, J. del Monte 26, Tuberculósis Pulmonar.

Alicia Pérez y Morales, negra 29 años, Príncipe 4, Neupmonía.

Rosario Vinedo, blanca, 62 años, Atarés 16, Embolia Cerebral.

Isolino López y Arango, blanco 28, O-Rerry 29, Tromboflebitis Embolia.

Rosa Cárdenas y Gómez, blanca, 56 años, 10 de Octubre 311, Inhibición Bulbar.

Guillermina Pérez, blanca, 20 años, San Rafael 155. Embolia.

Hilda Babilomia Rodríguez, blanca, 15 años, Lamparilla 34, Bronconeupmonía Tuberculosa.

Armando Lavastida Cámara, negro, 11 años, Hospital Municipal, Traumatismo por Caida.

Eduardo García Díaz, blanco, 60 años, Quinta Covadonga, Poliatritis Vertebral Crónica.

Joaquín S. Dociño, blanco, 69 años, Quinta Dependientes. Asistolia.

Jua nGallego Pájaro, blanco, 27 años, Hospital Municipal, Homicidio por Instrumento Punzante.

José A. Serra y Amador, b. 23 años, Cerro 440, Obstrucción Intestinal.

Gregoria Delgados, blanca, 3 meses, Santa Catalina 9, Caquexia.

Enrique Pomares, blanco, 56 años, 10 de Octubre 450, Insuficiencia Cardiaca.

Francisco Pino, negro, Sanatorio «La Esperanza», Tuberculósis Pulmonar.

Agapito Tabares, negro, 41 años Perkins 48, Mal de Bright.

ANUNCIESE EN EL Diario de la Marina

M A T A N C E R A S

GRAZIELLAS

Las del romántico nombre.

Están hoy de días, celebran su onomástico señoras y señoritas distinguidísimas de esta sociedad.

Graziella Gordon, la primera, la viuda de Antonio Marzol, que brilló en los salones matanceros, en trinidad deslumbradora, con sus hermanas Blanca y Rosita, tres soles refulgentes.

Graziella Beracierto de Esquerré y su hija del mismo nombre.

Graziella Tregent de Gutiérrez Bacot, mi buena amiga, para la que va en esta nota un cumplidísimo saludo.

Graziella Tió de García, que figura entre la pléyade de nuestras bellezas, con los mismos títulos y en el mismo rango de aquella constelación que frecuentó el Liceo antaño y que fueron más luego las señoras de Font, de Monteverde, de Piedra y de Morales.

Graziella Ruz de Iturralde, actualmente en el extranjero.

Graziella Boffil de Miñoso, Graziella Dubrocq de Sotolongo, Graziella Mena de Campos y Graziella Pollo de Díaz.

Graziella de los Santos de Ochandategui, que en el mundo del arte se ha destacado con propia aureola.

Graziella Carballo, alejada hoy de los salones, donde brilló siempre en rango principalísimo. La señorita Carballo, reina dos veces del Liceo, proporcionará bien pronto al Cronista, la más grata nota.

La que con preferencia esmaltan siempre estas «Matanceras».

Graziella Macías Peralta, linda flor que alborea en fiestas y diversiones donde tiene delineado un triunfo.

Es Peralta.

Y es símbolo, por lo tanto, de gracia y simpatías, de gentileza, cultura y elegancia.

Graziella Otero, Graziella Benavides y Graziella Recasens.

Graziella Amézaga de Salon, hasta la que hago llegar con mi saludo, mi felicitación afectuosa.

Graziella Lavastida y Lavastida, que se cuenta entre las educadoras matanceras de más altos méritos.

Graziella Benavides.

Y ya, por último, Graziella Madan y Tregent, poupee encantadora que es adoración del hogar de los esposos Madan-Tregent.

Tengan todas un feliz día.

MONTERO

Cayó el soldado.

Se cerraron sus ojos, perdió la energía aquel brazo vigoroso que luchara machete en mano con tantos bríos en pro del ideal revolucionario.

Se apagó una existencia preciosa a la Patria, y envuelta en la bandera que defendiera en los campos de la libertad duerme ya su sueño eterno en el seno de la madre tierra el general José Ramón Montero y Broain.

Fué alcalde de Matanzas.

Fué representante más luego.

Y con el grado de teniente coronel militó en las filas de la Rural, cambiando después el uniforme de caki por el azul de la Policía.

Al frente de la jefatura matancera se distinguió por sus actividades, por su celo, por su incorruptibilidad.

Muy afable, muy sencillo, muy bueno el general José Ramón Montero, su popularidad era grande y su arrastre político de lo más sólido.

El general Betancourt, jefe de nuestra provincia en los años de la guerra lo tenía en la más alta estima, y a su valor y a su arrojo, confiara en más de una ocasión misiones delicadísimas.

De reconocida modestia, no lo cegaron ni los resplandores de su jerarquía ni la elevación de su rango. Siendo alcalde, siendo representante, siendo jefe militar de este Distrito vivió con la misma honrada pobreza con que ha muerto.

Paz a los restos del libertador.

LA BODA DEL 20

En vísperas ya.

Para las nueve y media de la noche, en la Iglesia del Santo Angel, de la Habana, rezan las invitaciones que llegan a mi mesa y de la que aquí acuso recibo.

Bodas de Margarita Carrera y Nilo Girado.

Interesante parejita que en la sociedad de Matanzas, como en la de la Habana, disfruta de simpatías grandísimas, de muy hondos afectos.

Pasó por nuestros salones Margarita Carrera, cuando hace dos años los frecuentaba, entre el elogio de la crónica y el vasallaje que a su belleza y a su figura rindiera la juventud.

Triunfó por la gracia de sus maneras, por la idealidad de su tipo, por la distinción exquisitísima que emana de ella como perfume, el más preciado en la mujer.

Belleza aristocrática.

Que vuelve a Matanzas con motivo de su casamiento y que de nuevo prestigiará nuestras fiestas y diversiones.

Cuanto al novio, el teniente Nilo Girado y Cotanda, en muy pocas palabras diré su ejecutoria.

Honra al Ejército desde la edad más tierna. Vistió el uniforme al hacerse hombre y se ha destacado siempre en sus filas como hombre de valía.

Cuando desempeñaba la Jefatura del Distrito Rafael Carrerá fué su hombre de confianza aquí, cuando más luego fué nombrado jefe de la Policía Nacional lo nombró su ayudante y a su inteligencia, a su valor y a su tacto confiara en gran parte en su gestión.

Publicados ya nombres de testigos y padrinos de este matrimonio, sería monótono repetirlos aquí. Los daba ayer el maestro Fontanills y en las «Habaneras» leyéronlo los favorecedores del decano.

Vinculado el cronista a esa simpática parejita, por lazos de muy estrecha y sincera amistad, rompiendo una costumbre y una línea de conducta hasta hoy inquebrantable, asistiré a esas bodas Girado-Carrerá.

BROCHE DE ORO

De unas conferencias.

Del ciclo de las pronunciadas por Medardo Vitier en el Colegio de Abogados, bajo auspicios, los más altos, con honroso enaltecimiento para los matanceros.

Terminaron ya esas conferencias.

Y de su éxito, del favor que obtuvieron, nada tan elocuente como las relaciones de nombres dadas en estas mismas «Matanceras».

El indiferentismo rompió el hielo ante el valor de la personalidad del conferencista, y el retraimiento en que viven los elementos intelectuales de la Atenas, tuvo paréntesis grande.

Por la sala del Colegio de Abogados hemos visto en estas noches de las conferencias de Vitier a la aristocracia del talento, a la flor y nata de nuestra cultura, a la creme de la creme de nuestra intelectualidad.

Sólo Vitier hubiera realizado el milagro de sacar de su hermetismo a cuantas figuras hemos visto estas noches en el centro cultural que hoy preside el doctor Arturo Aróstegui y del Castillo.

El ha trillado el camino.

Y se habla ya de recitales poéticos, de conferencias otras, de actos similares en aquel mismo recinto, sede de la toga.

¿Qué mayor satisfacción para Vitier que despertar nuestras aficiones literarias y abonarlas con su ejemplo, para una floración de alardes como los que ya se anuncian?

A Haded, a Pérez Chuosa, a Aróstegui, tanto como a Medardo Vitier, nuestra enhorabuena por el éxito.

A los cuatro hay que felicitar.

DE GRAVEDAD

Nombres conocidos.

Uno de ellos, Pepilla Pollo viuda de Fernández, la madre del abogado fiscal de esta Audiencia César Fernández Pollo y de la esposa del ex presidente de nuestro Ayuntamiento Paulino Soles y Estrada.

Su avanzada edad, viejos achaques aniquilan por día la existencia de Pepilla, cuya vida parece apagarse día a día.

También la señora viuda de Pérez, Teresita Primo, guarda cama muy delicada de salud.

Rodean su lecho de enfermo, la legión de sus hijos.

Y ya en este capítulo de enfermos fué operado en la Habana de apendicitis José Manuel Acosta y Bello, el hermano del poeta de «Ala» y en la Matanzas, en la Clínica de que es director el doctor Luis Tapia, la señorita Violeta Pérez Salvador, la hija del capitán ayudante del jefe militar del Distrito.

LA SEÑORA DE BOTET

Amparo Araña.

Para el más estricto acto de justicia traigo a estas «Matanceras» el nombre de la alta dama, que acaba de cesar en el Tennis Club, en el desempeño del delicadísimo cargo de directora de aquella institución.

Digna su labor allí.

Y tan meritoria como provechosa para los intereses de la sociedad.

Mujer de tacto inmenso, de una mundología grande, de un perfecto conocimiento del ser humano, fué al par que estricta y enérgica en sus decisiones, la más dulce, la más afable y la más condescendiente de las directoras.

No dijo nunca no a nada, pero hizo cuanto le dictaba su deber y supo envolver en las más delicadas sonrisas las más graves disposiciones.

Es así el carácter que requiere el cargo.

Y así la actuación deseada.

El alejamiento de su hijo único, pupilo hoy del Colegio de Belén, ha hecho a la señora de Botet, renunciar a una reelección que hubiera sido segura, pero sus continuas ausencias de Matanzas y la atención que demanda el idolatrado ser separado de su lado por primera vez, inspiró en ella su irrevocable decisión de dejar el cargo.

Creo de justicia este elogio.

Que acompañaré con la felicitación que tengo también para la nueva directora del Tennis, la señora de Uriarte, Herminia Oliva, digna sucesora de Amparo Araña, y como ella, serena en sus juicios, afable en su trato, pero alerta siempre a la voz del deber.

OTRA BAJA

Y muy sensible.

A la muerte de Florencio Goñi me refiero que entregó su alma al creador el pasado miércoles, recibiendo su cadáver cristiana sepultura en la Necrópolis de San Carlos.

Su nombre en el comercio de esta plaza fué garantía de honradez, prenda de honor.

Pasó por la vida por el camino recto.

Y limpia y diáfana la conciencia abandona el mundo, satisfecho del deber cumplido.

Hombre muy bueno, muy noble, don Florencio Goñi, su muerte es duelo en que toma parte toda Matanzas.

Sólo afectos florecían en torno suyo.

LA ULTIMA NOTA

Para hacerme eco de la nueva que inserta en sus notas de «El Republicano» el confrere Eduardo Alfonso, sobre un baile en el Hotel Velasco, auspiciado por el Club Deportista.

Fiesta de iniciación de esa sociedad.

Que parece llamada a gran éxito y a gran lucimiento.

Manolo JARQUIN.

¿TIENE VD. ENFERMEDADES DE LA PIEL?
Granos, abscesos irritaciones. Todas las erupciones de la piel y picaduras de insectos, quemaduras de sol, heridas y quemaduras de todas clases, ceden ante este antiséptico calmante que alivia y cura.
ABSORBINE JR.

MATELAS HOY

STEARNS' Electric PASTE
Garantizada que mata ratas, ratones, cucarachas y otras pestes.
Millones de personas la han usado durante los últimos 52 años.
De venta en todas partes. — Lista para usarse
Si falla se devuelve el dinero.
Nº 17

DR. P. M. SOUZA
Garganta, Nariz y Oídos, Hospitales de New York, Viena, Budapest, Habana.
San Lázaro 226, de 3 a 4

666
LIQUIDO O EN TABLETAS
Alivia el dolor de cabeza o neuralgia en 30 minutos. Detiene el catarro el primer día y la Malaria en 3 días.
Pomada 666 para el catarro del oído.

FARMACIA DROGUERIA DE "JOHNSON"
DE TURNO LOS LUNES
Obispo Nº 30 TELEFONO-A-2129

LA MAYOR
35 EDIFICIOS
700 EMPLEADOS
SARRÁ
DROGUERIA
A-3041 A-8026
ABIERTA TODOS LOS DIAS
TODA LA NOCHE LOS MARTES

FARMACIAS DE TURNO

SABADO

Calle y número — Teléfono

HABANA

Padre Varela 117 . . . . M-46..
Plácido 4 (antes Bernaza) esq. a Obispo . . . A-12..
Paula 53 . . . . M-54..
Gral. Carrillo y Arambu-ro . . . . U-69..
Gral. Aranguren y Condesa . . . . M-49..
Máximo Gómez 363 . . . M-41..
Zenea y Raimundo Cabrera . . . . M-48..
Salud 46 . . . . M-84..
A. de Italia 129. . . . A-217.
Finlay 115 . . . . . . U-671.
Ave. de Menocal y General Carrillo . . . . . . U-63..
Gral. Aranguren y General Aguirre . . . . . . M-45..
Enrique Villuendas y Perseverancia . . . . . M-50..
Máx. Gómez 412 . . . . M-53..
S. José y Lealtad . . . . A-99..
Merced 92 . . . . M-44..
Aguila y Vives . . . . . M-44..
Ave. de la República 266 . U-63..
Padre Varela 19 . . . . . U-68..
Esperanza 57 . . . . . . M-40..
A. de Menocal 72 . . . U-8080
Crespo y Refugio . . . . M-40..
Máximo Gómez 128 . . . M-80..
Ricla 15. . . . . M-41..
Hospital y Jovellar . . . U-66..
Luz y Compostela . . . No tiene
Padre Varela 110 . . . . M-50..
Ave. de Menocal 40 . . . M-5067
Oquendo y V. Muñoz . . . U-69..
Cárdenas 55 . . . A-2633, M-45..

VEDADO

Calle 19 No. 261 entre E y D . . . . . F-6030 F-61..
Calle 5 No. 40 . . . . . F-55..
Calle C No. 147 entre 15 y 17 . . . . F-61..
Zapata entre A y B . . . F-60..
Ave. de Wilson 20 . . . F-67..
Calle 23 No. 393 esq. a 4 . . . . F-61..
Calle 22 número 500. F-6164.
Calle 12 y 21 . . . . . F-6172

VIBORA

10 de Octubre y Ave. de Acosta . . . . . . I-11..
10 de Octubre y Estrada Palma . . . . I-72..
Dolores y 15, reparto Lawton . . . . X-30..
Santa Catalina 61 . . . X-23..
Calzada 10 de Octubre y Atlanta . . . . I-71..
Juan Delgado y Libertad I-39..

JESUS DEL MONTE Y SANTOS SUAREZ

10 de Octubre 367 . . . I-14..
Sta. Emilia y Durege . . I-76..
Santa Irene y Flores . I-7507
10 de Octubre 118 . . . M-53..
Lacret 20 . . . . I-72..
10 de Octubre 267 . . . I-77..

LUYANO

Cueto y Municipio . . . . X-30..
Fernández de Castro y Concha . . . . X-22..
Ulacia y Carretera de Güines . . . . X-23..
F. de Castro 121 . . . . I-74..

CERRO

Calzada del Cerro 815 . . I-72..
Moreno 40, letra B . . . I-74..
Falgueras 15 . . . . . . I-78..
C. del Cerro 891 . . . . I-77..
Florencia y S. Quintín . . I-78..

NOTA: Este grupo deberá prestar el servicio público todo el día y la noche de los domingos siguientes: Febrero ..; marzo 13; abril 16; junio 1.; julio 19; agosto 2.; octubre 1.; noviembre 2..

FUERTE-ENGORDA
OXOIDE
1 copa de 100 c.c. = ½ lb. CARNE FRESCA
Alimenta sin cansar su ESTOMAGO
Sabroso - Aromático
EXIJA LEGITIMO OXOIDE
Varias veces al día
Jugo carne de 97% Extracto concentrado al 25%
PREPARADO POR
DROGUERIA "SARRÁ"
LA MAYOR
COMPLETOS en la Droguería Sarrá.

Dr. Bengué, 16, Rue Ballu, Paris

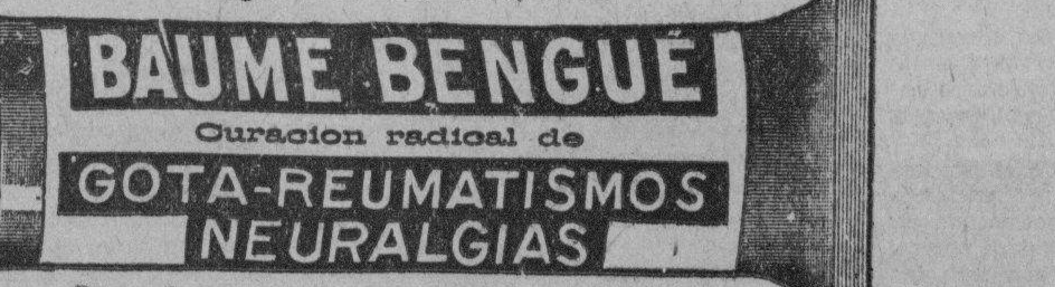

BAUME BENGUÉ
Curacion radical de
GOTA-REUMATISMOS
NEURALGIAS
De venta en todas las farmacias y droguerías.

M.E.C.D. 2016

Formidable!!!

VEA ALGUNOS PRECIOS EN TODO ENERO

Tela china "Fují" en colores	ahora a 0.30
Crepé de seda clase fina	ahora a 0.58
Crepé de seda clase Imperio	ahora a 0.75
Crepé flat en todos colores	ahora a 1.00
Crepé de seda y lana estampado	ahora a 1.00
Batistas estampadas, colores firmes	ahora a 0.09
Rayones con estampados nuevos	ahora a 0.30
Seda espejo inglesa	ahora a 0.45
Sargas y lanas estampados y colores	ahora a 0.20
Franelas de muñecos, clase fina	ahora a 0.20
Crea de hilo (1 pza. con 16 vs)	ahora a 2.40
Cotanza superior (pza. con 10 vs)	ahora a 1.00
Frazadas para niños	ahora a 0.25
Fajas tubulares, todas de goma	ahora a 1.00
Corsés, tipo alto, de cutí	ahora a 0.75
Superior corsé de cutí-seda	ahora a 1.00
Alemanisco blanco con franja	ahora a 0.25
Cretona con 1 yarda de ancho	ahora a 0.10
Soisette y vichy C. E. y estamp.	ahora a 0.10
Tela antiséptica "Red Star" "18'	ahora a 0.90
Sobrecamas cameras de seda	ahora a 2.40
Medias de muselina, eran a 0.25	ahora a 0.15
Medias de seda rayón, eran a 0.75	ahora a 0.50
Medias de seda, pie francés	ahora a 0.80
Medias de seda, pie francés	ahora a 0.95
Medias de chiffón, pié francés	ahora a 0.90
Carteras de fantasía, eran a 0.90	ahora a 0.50
Carteras de charol, eran a 1.25	ahora a 0.85
Bolsas que eran a $4 y $5	ahora a 1.00
Toallas de felpa inglesa	ahora a 0.25
Toallas de felpa inglesa grandes	ahora a 0.34
Sábanas cameras, eran a 0.75	ahora a 0.50
Sábanas de color cameras	ahora a 0.90
Manteles de 2 varas, eran a 0.70	ahora a 0.45
Payamas para niños de 2 a 6 años	ahora a 0.85
Payamas de poplín para hombres	ahora a 0.90
Trajes para niños de 2 a 8 años	ahora a 0.55
Sweater de lana para niños	ahora a 0.80
Chales y pañuelos estampados	ahora a 1.00
Pantalones de jersey de seda	ahora a 0.32
Ajustadores de batista	ahora a 0.17
Calcetines H. R. 77 para hombres	ahora a 0.48
Camisetas sport de punto	ahora a 0.48
Camisetas tipo P. R	ahora a 0.80
Calcetines de seda para hombres	ahora a 0.34
Camisetas P. R. talla 1a. media doc.	por 6.00
Corbatas italianas de seda	ahora a 0.50
Camisetas y calzoncillos de poplín	ahora a 0.45

"LA ELEGANTE"

NEPTUNO 48 Y 50 ESQUINA A AGUILA

"Digestivo Mojarrieta"

Unico Remedio de Universal Renombre

GANGA: $12,500

Construida en la Avenida de Almendares entre la Avenida de la Paz y la Avenida de La Tropical, del Reparto Altura del Río Almendares; compuesta de jardín, portal, marquesina para bajada de automóviles, sala, hall, comedor, patio interior sevillano, cuatro espaciosas habitaciones, baño de color de gran lujo, pantry y cocina con aparatos sanitarios a prueba de ácidos, cuarto y servicio para criados, patio con canteros, y en cuerpo aparte garage, cuarto para chauffeur con su servicio sanitario y lavadero. De entrada $4.000.00 y el resto con grandes facilidades de pago.

INFORMES:

CRISTOBALDIAZ

INGENIERO Y ARQUITECTO

O'REILLY 40, 40. piso.- Tel.- M-7058

Suscríbase al DIARIO DE LA MARINA

CASOS y COSAS

FABULAS MINUSCULAS

La Mariposa y la Abeja.

Le dijo la Mariposa
a la Abeja:
—Ya me irrita
tu insistencia tan odiosa...
¿Que tú eres más industriosa?
¡Bueno! ¡Y yo soy más bonita!

El Toro y el Caracol

—Si embestir no han de poder
los cuernos que abres al sol,
¿para qué son, caracol?
—¡Méntecato, para ver!

El Perro, el Gato y el Garrote

Comen un perro y un gato
sin reñir en igual plato,
y no lo hacen por amor,
sino por miedo y malicia,
¡que el Garrote del señor
amo, es vara de justicia
y causa mucho dolor!

Las dos redes

Un pescador echó al agua,
a probar suerte, la red,
y tuvo abundante pesca,
pero al punto echó de ver
que de los peces chiquitos
se escaparon más de cien
por los huecos de la malla;
y así comentó después:
—Maldita red! sin embargo,
eres mejor que la red
de la justicia, que deja
huir al pez gordo, y cruel,
atrapa todos los peces
cual cabezas de alfiler.

Evelio BERNAL.

Con la venia de
Sergio ACEBAL.

HABANERAS

PETICION DE MANO

CUCA FERNANDEZ AGUIRRE

Doble felicitación.
Muy cordial, muy afectuosa.
Es para una amiga queridísima del cronista, Cuca Fernández Aguirre, bella y elegante señorita de esta sociedad.
Felicitación por su santo.
Y por su compromiso.
Fué pedida en la tarde de ayer su mano para el doctor Eugenio Revuelta, abogado joven, estudioso e inteligente.

Petición formulada por la distinguida señora María G. Trelles, viuda de Revuelta, a nombre de su hijo, ante el respetable padre de tan encantadora señorita, el importante hacendado y propietario señor Francisco Fernández Aguirre.
Flores y plácemes innumerables habrá hoy por parte de sus amistades para la gentil Cuca.
Concertada está la boda.
Para el mes próximo.

EL DIA DE LAS GRACIELAS

Un saludo.
En sitio preferente.
Es para una dama que brilla en alto rango social, la bella esposa del doctor Ortiz Cano, Graciela Cabrera, meritísima Presidenta de la Fundación Cultural para Ciegos Varona Suárez.
Se encuentra en estos momentos, acompañada de su señora madre, tomando las aguas de San Miguel de los Baños.
Me complazco en saludar también preferentemente a Graciela Maragliano, interesante señora de Franchi Alfaro, tan celebrada y tan admirada en nuestra sociedad.
No podrá recibir.
Por su reciente duelo.
Un grupo de Gracielas, todas jóvenes y todas bellas, que forman Graciela Carrerá de Sedano, Graciela Ruz de Brandt, Graciela Calderón de Carrerá, Graciela Valdespino de la Guardia, Graciela Rodríguez Cáceres de Sánchez Zayas, Graciela Párraga de Maduro, Graciela del Monte de Argüelles, Graciela Urzais de Nín, Graciela Cuervo de Gutiérrez, Graciela Aenlle de Moré, Graciela Tariche de Gispert, Graciela Llaneras de Fernández Guevara, Graciela Miranda de López y Graciela Bandini, la señora del joven ingeniero Ricardo Moreyra.
Una ausente, Graciela Cancio de Cabrera, quien reside desde hace cerca de tres años en Washington.
Graciela Figueroa, distinguida esposa del joven doctor Luis Alberto Diviñó, para la que tengo un saludo especial.
No recibirá.
Lo que traslado a sus amigas.
Graciela Ecay, gentil esposa del distinguido caballero Laureano Roca que lo pasará sin fiesta y sin recibo en su elegante residencia de las Alturas de Almendares.
Graciela Rocha de Zorrilla.
Muy joven y muy bonita.
Graciela Varona de Espinosa, Graciela Balaguer de Blanco Ortiz y una ausente, Cusita Ledón de Carreras, que se encuentra residiendo en New York.
Ausente también, Graciela Tarafa, bella esposa del señor Oscar Cintas.
Graciela León, joven e interesante esposa del señor Pedro Domínguez, empleado de la firma Suárez Mendoza.
Graciela de la Torre de Alonso Pujol, joven y bella dama, de la que tengo encargo de decir a sus amigas que no podrá recibir.
Una joven y gentil señora, Graciela Reno, distinguida esposa del doctor Pereda Carreras.
Graciela Echevarría.
Tan encantadora.
Celebra su santo junto con el de su lindísima hija, Gracielita Alvarado, la señora de Rodríguez López.
No recibirán.
Tengo encargo de decirlo.
Una gentil señora, Graciela Heydrich de Madan, a la que me complazco en felicitar.
Graciela Díaz, joven y bella esposa del estimado compañero Ricardo Gómez, competente linotipista del DIARIO.
Graciela Cofiño de Menéndez.
Airosa y graciosísima.
Graciela Marín de Azcárate, mi elegante amiga Graciela, a cuyas amigas me apresuro a comunicar que no podrá recibir.
Y completando bellamente esta parte de la relación, Graciela Montalvo, linda esposa del distinguido joven Enrique Argomaniz.
No olvidaré a Graciela Garbalosa, recitadora magnífica, de singulares méritos.
Señoritas.
Una en primer término.
Es la encantadora Graciela Jiménez Lanier y Miranda, primogénita de un distinguido ingeniero, Joaquín Jiménez Lanier.
Graciela Oliva, la encantadora Chela, que figura actualmente entre el personal de la Compañía Cubana de Electricidad.
Chela Hernández Leal, adorable villareña, hija del ex representante Manuel Hernández y su distinguida esposa Eloína Leal.
Graciela Torriente.
Graciela Serrano.
Graciela Blanco Casado, adorable criatura, que tendrá un recibo para sus amigas en las horas de la tarde.
Una señorita muy graciosa, Graciela L. Izquierdo, hija de la distinguida profesora Amelia Izquierdo, directora de la academia de su nombre.
Graciela Pagés y Alvarez, la hija del eminente cirujano doctor Félix Pagés, tan gentil, tan bonita, tan encantadora.
Recibirá por la tarde.
Sin carácter de fiesta.
Graciela Gutiérrez, Graciela Ballenilla, Graciela Lamelas, Graciela Lambarri, Graciela Araque, Graciela Imbernó, Graciela Sopo, Graciela Chaumont, Graciela Portela, Graciela Orta y Graciela Almirall.
Graciela Masnata.
Graciela Reinaldo.
Graciela Marill y Hermoso, muy graciosa y muy bonita señorita, de la que tengo encargo de comunicar a sus amigas que no recibe, por pasar sus días fuera de la Habana.
Una encantadora señorita, Graciela Primelles, hija de los distinguidos esposos Arturo Primelles y María Xénes.
Graciela Menéndez y Carbello, vecinita de la Víbora, muy espiritual y muy graciosa.
Graciela Lozano y Pino.
Lindísima.
Graciela Machado y de Cárdenas, bella sobrina del comandante Pedro de Cárdenas, segundo jefe de la Policía Nacional.
Graciela Justiz.
Tan gentil y tan bonita.
Graciela Díaz, culta e inteligente profesora del Kindergarten número 8, de la barriada del Vedado.
Graciela Pi y Muñoz, la encantadora Beba, hija de un compañero de redacción muy querido, Guillermo Pi, jefe de la sección deportiva de este periódico.
Graciela Alfonso Gonsé.
Airosa y bonita.
Graciela Moré y Plá, Graciela Moré y Graciela Miranda y Otero.
Graciela Dihigo.
Graciela Guzmán.
Graciela Aguiar, la gentilísima Graciela, para la que son mis deseos mejores por su bien y su ventura.
Graciela Fuentes.
Muy bonita.
Graciela Méndez Plasencia, bella y gentilísima hermana de la distinguida esposa del cronista de **El Mundo**, el querido confrére José Manuel Valdés Rodríguez.
Graciela Evar.
Graciela Pascual.
Graciela Pujol, adorable señorita, a cuyas amigas diré que no puede recibir.
Una escritora culta y distinguida, Graciela Barinaga, a la que saludo especialmente.
Graciela Núñez, empleada de la **Western Union**, muy simpática.
Graciela Franchi Alfaro y Herrera, una niña lindísima, adoración de sus padres, los distinguidos esposos José Antonio Franchi de Alfaro y Antonia María Herrera.
Graciela Dobal y Alfonso, gentil señorita, hija adorada del querido compañero Octavio Dobal.
Graciela Céspedes y Hernández, una niña inteligente, muy graciosa.
Una felicitación más.
Que reservé intencionalmente.
Es para la señorita Abril, la bella y gentilísima Graciela, hija de mi amigo excelente y muy querido el doctor Manuel Abril Ochoa, secretario de la empresa de este periódico.
A todas un saludo.
Con mi felicitación.

SR. MANUEL VALDES MENOCAL

Tras penosa enfermedad dejó de existir en la mañana de ayer el señor Manuel Valdés Menocal, persona estimadísima cuya muerte será hondamente sentida entre todos los que tuvieron la dicha de tratarlo.
Inútiles fueron cuantos esfuerzos realizó la ciencia para arrebatárselo a la Parca.
DIARIO DE LA MARINA expresa su sincera condolencia por la muerte del señor Valdés Menocal, haciendo llegar a sus familiares, entre los que se cuenta nuestro querido compañero de labores en esta casa, señor José Teclo Valdés, el pésame más sentido.

LECHE CONDENSADA

CRUZ AZUL

Marca Registrada

SIGUE LLEGANDO FRESCA

TODAS LAS SEMANAS

Para pedidos e informes:

Compañía Nacional de Alimentos

O'Reilly Nos. 2 y 4 - Aptdo. No. 45 - Tel. M-6951

A. Almasqué, Director General.

DE DIAS

GRACIELA ROBLEDA

Airosa y elegante.
Dotada de fina belleza.
Una dama de esta sociedad que todos admiran, todos celebran y todos enaltecen.
Graciela Robleda.
La viudita de Nodarse
En la festividad de la fecha está de días la gentil señora con quien están mis afectos y mis simpatías.
Recibirá con tal motivo congratulaciones innumerables de sus amistades.
Vaya hasta ella un saludo.
Con mi felicitación.

HABANA YATCH CLUB

Gran banquete hoy.
De numerosos cubiertos.
Celébrase en el **Habana Yatch Club**, organizado por un grupo numeroso de socios, en honor de Mr. y Mrs. Culberston.
Campeones de bridge del mundo que vienen a visitar nuestra ciudad.
A las nueve el banquete.
Puntualmente.
A propósito del **Yatch Club**, diré que mañana, con motivo de la toma de posesión de la nueva directiva se hará música durante el almuerzo
Seguirá el baile.
Por toda la tarde.

(Continúa en la Página SIETE)

M.E.C.D. 2016

ESCENARIO Y PANTALLA

ENCANTO: «HONOR ENTRE AMANTES»

LO QUE desconcierta en el amor es la frecuencia con que yerra su instinto. Parece más bien que se trata de un sentimiento en abstracto —amor al amor—que de una afección concreta, suscitada por la presencia de u nser determinado. De aquí que nos perturben tanto esas «falsas cristalizaciones' de la pasión amorosa, que ya preocuparon sobremanera a un espíritu finísimo de otros tiempor, el Stendhal.

Una «falsa cristalización» es todo el problema de esta película vista ayer en el «Encanto». La gentil «secretaria» que Claudette Colbert incorpora elige como sujeto de su pasión a un pobre hombre, jugador de bolsa, cuya aparente decencia se pier de justamente al perderse su último «dóllar». El tipo de Craig que se nos pinta en esta película lo hallamos con frecuencia en el teatro y en el cine modernos. No es lo que se llama un malvado, en la acepción más inci siva de esta palabra; pero si un ente cobarde y sin escrúpulos, capaz de llegar a la estafa cuando le acosa la mala suerte. Crig dispone de lo ajeno no por instinto de ladrón, sino por miedo ante la ruina que le amenaza y con la esperanza de poder reponer lo hurtado y recuperar lo perdido en un golpe de fortuna. Es la forma de estafa corriente en los jugadores profesionales, bien sean de bolsa, de naipe o de ruleta. Y si dispara su revolver contra la persona que subrepticiamente lo ha protegido, no es por celos, como él mismo llega a creer equivocadamente, en un piadoso auto-engaño, sino por cobardía. Es el «miedo insuperable» que los Códigos señalan como eximente el que le hace apretar el gatillo de su pistola.

Frente a este tipo abúlico y pusilánime, se nos presenta a Stafford, el hombre ecuánime, lleno de confianza en sí mismo, que espera la «recurva» del amor, consciente de su ocurrencia cierta. Y no se engaña. Al cabo, después de peripecias mil, justificadas unas, injustificadas otras, la fugitiva «secretaria», vuelve a sus brazos.

La película no tiene otro interés que ver de nuevo la actuación siempre grata de Claudette Colbert, aquella artista de gracia y naturalidad deliciosas, que ya admiramos en «El Teniente Sonriente», junto a Chevalier. Frederic Mach es también un actor sobrio y distinguido.

Francisco ICHASO

NOTAS

EL LUNES SE DESPIDE MARIA TUBAU

María Tubau, que se despide el lunes de nuestro publico, con algunas de las artistas que toman parte en su función de beneficio, Caridad Suárez, Fernán Flor, Mlanca Bárcena, .Carmita Ortiz y Paquita Torres.

Que María Tubau es una de las artistas más queridas de nuestro público quedará plenamente demostrado el lunes ,en la función de beneficio y despedida de la notable actriz y tonadillera, que tendrá efecto en horas de la noche en el teatro «Nacional». La separación de localidades para esta fiesta es constante. Es muy posible que después de mañana no quede ninguna disponible.

Se están ya ultimando los ensayos de la preciosa opereta de Franz Lehar «El Conde de Luxemburgo», expresamente escogida por María para su «serata d-nore». Además ella misma está dirigiendo personalmente el montaje del gran «show» que se presentará en el tercer acto, aprovechando que la escena representa un «cabaret». Es la primera vez que «El Conde de Luxemburgo» se montará de este modo en La Habana.

Los principales papeles de «El Conde de Luxemburgo' serán desempeñados por María Tubau, María Marco, Manolo Villa y Guillermo de Mancha.

En el «show» del tercer acto tomarán parte Clarisse y Christian, Conchita López, la nueva y encantadora «vedette» que los notables bailarines han incorporado a su espectáculo; Caridad Suárez,—tan maestra de la canción- Carmita Ortiz Blanca Bárcena, Paquita Torres, Fernán Flor, Julio Richard y Mario Graña.

CONCHITA LOPEZ

Conchita López «vedette» debutante en el espectáculo del «Nacional»

Clarisse y Christian, principales figuras y verdaderos sostenedores del brilante «show» que, alternando con buen programa de películas ofrece el «Nacional», han incorporado a su espectáculo una nueva figura de la que tenemos las mejores referencias. Nos referimos a Conchita López, gentil «vedette» mexicana, que acaba de llegar de Broadway, donde, según notiicas ha hecho furor.

Traemos su efigie a estas columnas. Se recomienda sola. Hay belleza y juventud, por lo pronto, dos cosas indispensables para triunfar en el género que cultiva.

Pero hay además, a juzgar por los que la conocen, gracia, desenvoltura, sentido rítmico, personalidad etc.

Conchita López, hace su «debut» esta noche, teniendo a su cargo diversos números de «vaudeville» y haciendo «La Java Blanca» la bella pantomima «Caveau Rouge» de la que ya hemos hablado y que sigue triunfando en nuestro primer coliseo

«QUE TRABAJE RITA»

Fiel a su última consigna de desenvolver lo que resta de esta temporada a base de obras entretenidas, el «Principal de la Comedia» puso en escena anoche el juguete cómico de Antonio Estremera «Que trabaje Rita».

El autor y el título indican, sin necesidad de comentario, la indole, meramente divertida, de esta obra, que el público—buen amigo de la chanza—rió sin reserva.

Carmen Aranda Adela Trujillo, Rosa Blanch, José Soriano Viosca, Rafael Riera, José López Ruiz y Alejandro Garrido fueron los artistas que más se distinguieron en su interpretación.

«Que trabaje Rita» se repite en la función nocturna de hoy.

Y por la tarde, en la tanda de las 4 y media, habrá una segunda sesion del aplaudido espectáculo Mosaicos Comedia, con nuevos números, precedido del juguete cómico de Vital Aza «El afinador».

TEATRO CUBANO

Hay que reconocer el buen espíritu propiciatorio de la empresa del «Principal» al montar últimamente dos obras del patio: «Humanas miserias» de Juan Domínguez Arbelo y «Huyendo de la verdad» de César Rodríguez. Cualquiera que sea el grado de excelencia en que se halla la producción vernácula seria, es preciso estimularla, dar al menos oportunidad de que la crítica se ocupe de ella, encauzándola tanto con el ademán favorable como con el gesto censorio, que ambas actitudes, cuando son honradas, son las únicas capaces de orientar la producción literaria, en sus varios géneros.

Ahora se anuncian para fecha muy próxima otras dos obras cubanas en el «Principal». La primera que se representará se titula «Madre» y es original de la señora María Marganes de Delmonte, cuyo fervor por los más nobles empeños escenicos es verdaderamente laudable. Esta obra se estrenará el miércoles 20.

El otro estreno será el de la comedia dramática de José Cid «Altares de sacrificios» y tendrá efecto el martes 26. Cid es un escritor muy joven, lleno de arrestos y de fe en sí mismo.

De ambos sucesos hemos de hablar oportunamente con el detenimiento que merecen.

40 AÑOS DE ÉXITO
VINO-LEGÍTIMO-
PEPTONA—BARNET
FERROFOSFATADO
3 Copitas alimentan más que 100 gramos
CARNE FRESCA
Todo se asimila pronto sin digerir, descansa el estómago y el hígado
PREPARADO POR:
Droguería "Sarrá" - La Mayo

A NEW YORK
M. S. "Augustus"
LA MAYOR MOTO-NAVE DEL MUNDO
SALE EL DIA 19 DE ENERO (al medio día)
ADMITE PASAJE DE PRIMERA E INTERMEDIA
NOTA.— Lleva orquesta cubana a bordo
NAVIGAZIONE GENERALE ITALIANA
A. BONA & C.
PTE. ZAYAS No. 1. ESQ. A SAN IGNACIO — HABANA. — TELEFONO M-8087

HOY CAMPOAMOR HOY
1½ A 11½ P.M.
30-40-50 Niños 20
La comedia en ESPAÑOL por STAN LAUREL Y OLIVER HARDY en POLITIQUERIAS
y la sensacional producción
LOS 6 MISTERIOSOS
con WALLACE BEERY, CLARK GABLE, JEAN HARLOW - JOHN Mc BROWN
—LUNES—
MARIPOSA DEL FANGO
EVELYN BRENT - CHAS. BICKFORD
CONRAD NAGEL - ROLAND YOUNG
WM. FARNUM - GWEN LEE

Cartel del Día

POR LOS TEATROS

NACIONAL.— Debut de Conchita López; Clarisse et Christian; La Deseada y Ría y hágase rico.

PRINCIPAL DE LA COMEDIA.— A las 4.30: El afinador y Mosaicos Comedia. A las 9.15: Que trabaje Rita, por toda la Compañía.

MARTI.—A las 8.45: El Género Cubano. A las 10.30: Borracho de amor.

PAYRET.—Desde las 4 hasta las 11.30: Comedias, películas y presentación de la Compañía Cubana de Zarzuelas de Eliseo Grenet.

POR LOS CINES

CAMPOAMOR.— A todas horas: comedia: Politiquerías y Los seis misteriosos, por Wallace Beery.

ENCANTO.— A todas horas: comedia; Amor entre amantes y presentación de la soprano Dor Domar Marzocchi.

FAUSTO.—A todas horas: comedias y Una escena callejera, por Silvia Sidney.

RIALTO.—A todas horas: comedias y Mujeres enamoradas, por Alice Day.

NEPTUNO.— Desengaño; Africa indomable; comedia, etc.

REGINA.— Revista; comedia; Cita trágica y La ley del harem.

RIVIERA.— Tandas elegantes: Mojica en la Habana y La ley del harem.

TRIANON.— Matinée: comedia; Desengaño y Marruecos. A las 5.15 y 9.45: Desengaño. A las 8.15: Marruecos.

OLIMPIC.— En tandas elegantes: La pecadora y Pobre Tenorio.

VERDUN.— Comedias; El harem maldito y Pobre Tenorio.

ACTUALIDADES. — Comedias; Agrio como el limón y La huerfanita.

WILSON.— Comedias; La señorita Chicago y Bailen, tontos, bailen.

LIRA.— Comedias; Las luces de Buenos Aires y Reportaje sensacional.

NIZA.—De 1 a 11: comedias; episodios; Devoción y El botero del Volga.

UNIVERSAL.— Comedias y El deseo supremo.

ROJO.—La ley del harem y El temerario.

CUBA.— Comedias; La señorita Chicago y Bailen, tontos, bailen.

LINDBERGH.— Comedias; Siempre alerta y Conoces a tu mujer.

MODERNA.— Comedia; El hechicero de París, La canción de la llama y la Orquesta Le-Batard.

MAXIM. — El precio de un beso; Renegados; una comedia; episodio 2 de Tarzán el Tigre; una revista de asuntos mundiales.

VALENTINO.— Comedias; La ley del harem; El temerario y revista.

De la Terminal

El Juez Instructor de la causa por la rebelión.—Salió anoche por el Central, a Santa Clara, para hacer entrega de la causa por la rebelión de dicha Provincia, por estar comprendida en la Ley de Amnistía, el Capitán del E. N. Arturo R. Quijano, Juez Instructor de la citada causa.

Políticos.—Salieron anoche por el tren expreso limitado, para Santiago de Cuba, el Gobernador de esa Región, José R. Barceló; para Baracoa el Vice-presidente de la Cámara de Representantes, Anselmo Alliegro; para Santa Clara, el Representante Emilio Núñez Portuondo; para Holguín, el representante Ricardo Eguilior.

Tren Expreso Limitado.— Anoche salieron por este tren, a Santa Clara, Francisco Borreiero; a Santiago de Cuba Mr. Norcros; a Cienfuegos, A. G. Rutter; a Sagua, Lucas Fernández Viera y Pablo Domínguez; a Nuevitas el doctor Cesar Fuentes; a Sancti Spíritu, Ramón Rodríguez y Rogelio Pina; a Cienfuegos, señora viuda de Muxo y su hijo; a Jovellanos Humberto Hernández; a Santa Clara, Julio Martínez; a Cienfuegos, Raul Torres; a Zaza del Medio, José Martín y Ramón Hernández. A Santiago de Cuba, Ramón Diaz y familia, a Matanzas, Francisco Acevedo y señora; a Ciego de Avila ,el doctor Narciso Martínez Pimienta.

ALIVIO de las ALMORRANAS con este eficaz remedio que ha probabo su alcance aún en casos crónicos de toda clase de almorranas.
UNGÜENTO PAZO

ESCENA

MARTI: TANDA ELEGANTE A LAS 5 y 15

La dirección de este teatro ha seleccionado para la tanda elegante de 5.15 la comedia lírica en un acto y cinco cuadros, de Paco Alfonso, música de R. Prats, titulada **BORRACHO DE AMOR**, estrenada anoche con éxito. En la segunda parte los conocidos **MOSAICOS MARTI** en los que toman parte Julita y Pilar Muñoz, R. Domínguez, G. Delfino, Vila y Garrido. Por la noche a las 8.45 **EL GENERO CUBANO**, de Bronca y Prats. A las 10 y 30 **BORRACHO DE AMOR**. Mañana a las 3. matinée grandiosa. El martes 19 estreno de **EL HIJO DEL GENERAL**, de R. Fernández y R. Prats. En ensayo **LA HERENCIA FATAL**, en preparación **CECILIA VALDES**. Luneta 30 centavos, butaca 20. tertulia 10 cts.

NACIONAL: Debut de CONCHITA LOPEZ. 30 y 40 CTS.

Hoy se anuncia el debut de la sugestiva vedette mexicana Conchita López, la que aparecerá integrando números del conjunto Clarisse et Christian Follies. Conchita López por su gracia, belleza y su pimienta ha sido atracción en cabarets y vaudeville de Broadway. La oiremos esta noche cantar, bailar y también en la «Java Blanca», el número apache de «Le Caveau Rouge». Se exhiben «La Deseada» y «Ría y Hágase Rico».

PRINCIPAL: FUNCION TARDE Y NOCHE

Dos atractivas funciones para hoy. Tanda elegante a las 4.30, poniéndose en escena el juguete cómico de Vital Aza «El Afinador». A renglón seguido tendrá efecto la segunda sesión de «Mosaicos Comedia». Por la noche se repetirá el delicioso juguete cómico de Estremera «Que Trabaje Rita», obra divertidísima, en cuyo reparto se lucen Carmen Aranda, Soriano Biosca, Rosa Blanch, etc. Luneta 50 centavos, butaca 40 cts.

BENEFICIO Y DESPEDIDA DE MARIA TUBAU

Será el próximo lunes cuando tenga efecto en el «Nacional» la función organizada a beneficio y como despedida de María Tubau, que, como ya hemos dicho, se presentará ahora en la nueva modalidad de su temperamento artístico; encarnando la Julieta de «El Conde de Luxemburgo». Con ella figuran en el reparto María Marcos y Manolo Villa. En el acto del cabaret toman parte un «show» integrado por Clarisse et Christian, Caridad Suárez, Blanca Bárcena, Conchita López, Carmita, Richard y Graña. Luneta un peso 20 cts.

ACTUALIDADES: «HUERFANITA». «AGRIO COMO EL LIMON»

Hoy «La Huerfanita» de Janet Gaynor, «Agrio como el Limón» de El Brendel, y episodio 6 de «La Senda Sangrienta». Luneta 10 cts., tertulia 5 cts. Mañana el mismo programa. La elegancia y comodidad de este teatro son extraordinarias.

PANTALLA

CAMPOAMOR: GRAN EXITO DEL PROGRAMA ESPECIAL

Siguen los llenos diarios con el programa especial, compuesto de la supercomedia en español por los reyes de la risa Laurel y Hardy, titulada «Politiquerías» y la emocionante y sensacional producción «Los Seis Misteriosos», con Wallace Beery, Clark Gable, Jean Harlow, Lewis Stone, John Mack Brown.

Este programa especial, se exhibirá por última vez mañana, en todos los turnos y el lunes otro gran estreno «Mariposa del Fango» con Evelyn Brent, Conrad Nagel, Charles Bickford, William Farnum y Roland Young. Amor sagrado con una mujer virtuosa o amor profano con una mujer pagana. ¿Cuál despierta más interés en un hombre? Este problema se plantea en el drama «Mariposa del Fango». Con el estreno de esta cinta, hará su presentación el popular Trío Matamoros, quienes cantarán por primera vez en Cuba, el son «El Nudismo en Cuba», la canción «Trigueñita» y los boleros «Penas Ocultas» y «Olvídame».

El Trío Matamoros se presentará solamente en los turnos de 5 y media y 9 y media.

Pronto «Así son los Hombres» preciosa producción donde reaparece la bella artista Laura La Plante.

FAUSTO: Hoy: «UNA ESCENA CALLEJERA». El Lunes: «LA FLOTA SUICIDA»

La vida misma, con sus palpitaciones de distintos ritmos, con sus llantos y alegrías, misterios y opulencias, está fielmente trasplantada a la pantalla gracias a la soberbia habilidad de un eminente cineturgo: nos referimos a «Una Escena Callejera» y a King Vidor. King Vidor, el glorioso de «El Gran Desfile» y «Muchedumbre», aprovecha maravillosamente la obra maestra de Elmer Rice, un profesor de psicología experimental, y ahonda más si cabe en los caracteres magistralmente delineados por el talentoso dramaturgo. Así la comadre chismosa, la chica sentimental, la esposa adúltera, todos esos muñecos de la farsa que es la vida, se presentan con hondos relieves en «Una Escena Callejera» que hoy volverá a proyectarse en todos los turnos. Mañana gran programa en matinée con revista, comedia, «Devoción» de Ann Harding y «Una Escena Callejera». El lunes estreno de «La Flota Suicida» de William Boyd.

NEPTUNO: «DESENGAÑO». «AFRICA INDOMABLE»

Hoy se repite el programa especial exhibido con grandioso éxito ayer. Matinée contínua de 2 a 7 p. m. con «Desengaño» de Ruth Charterton, «Africa Indomable» explicada en español, Noticiario Pathé, el cartón «Una Pesadilla Pesada» y la comedia «El Tenorio de Far West». 20 centavos toda la matinée Por la noche a las ocho, la revista y dos comedias, a las 9, «Africa Indomable» y a las 10 p. m. «Desengaño» o «La Infiel», 30 centavos toda la función. Mañana el mismo programa en matinée.

RIVIERA: «LA LEY DEL HAREM». MOJICA

A las 5.15, 8.15 y 9.45 estreno de «La Ley del Harem» en español por José Mojica y Carmen Larrabeiti, y la cinta «Mojica en la Habana». Mañana matinée a la 1.30 con «Perra Suerte» de los «Niños Peligrosos», «El Eterno Don Juan» de Adolfo Menjou, «Sin Ley Humana», episodio de «La Marca del Sapo» y variedad.

TRIANON: «DESENGAÑO». «MARRUECOS».

Hoy matinée a las dos, con «Desengaño» de Ruth Charterton, «Marruecos» de Gary Cooper, revista y muñequitos. A las 5.15 y 9.45 «Desengaño». A las 8.15 «Marruecos». Mañana matinée a la 1.15 con «La Mujer Comprada», «Desengaño», revista etc. A las 5.15 y 9.45 «Desengaño». Luneta 30 cts.

VERDUN: A-9206. «POBRE TENORIO». Buster Keaton

Se estrena hoy «Pobre Tenorio» de Buster Keaton, «El Harem Maldito» de un reparto especial y la comedia en español «Los Pequeños Papás» de los Niños Peligrosos. Damas y niños 10 centavos en matinée: noche 20 mayores y 10 niños.

REGINA: M-1407. «LA LEY DEL HAREM»

Hoy «La Ley del Harem» por José Mojica en español, comedia y «Cita Trágica» por George O-Brien. 10 centavos damas y niños antes de las 7.30 p. m. 20 centavos después. Tertulia 10 centavos y niños 10 centavos siempre. Mañana «Ley del Harem» «El Temerario» etc.

WILSON: U-5863. «BAILEN, TONTOS, BAILEN»

Hoy, estreno de «Bailen Tontos Bailen» de Joan Crawford, «La Señorita de Chicago» en español de Charles Chasse, y «Corazón de Marino» de William Haines. A las 5, «Señorita de Chicago» y «Bailen Tontos Bailen». De día 10 centavos damas y niños, 20 caballeros. Noche. 20 mayores, 10 niños.

INGLATERRA: «BAILEN, TONTOS, BAILEN»

Hoy, «Bailen Tontos Bailen» de Joan Crawford. «La Señorita de Chicago» en español de Charles Chasse y «Claro de Luna», por Lawrence Tibbett. De día 10 centavos damas y niños, 20 caballeros; noche 20 mayores y 10 niños.

MODERNO: Orq. LE-BATARD. «HECHICERO DE PARIS»

Función desde 2 p. m. Presentación de la orquesta Le Batard, con la cantante Luisa María Morales, «El Hechicero de París» de John Barrymore y «La Canción de la Llama» de Bernice Claire. Mayores 20 centavos, niños 10 centavos. Mañana matinée desde 1 p. m.

CUBA: M-8970. «BAILEN, TONTOS, BAILEN»

Hoy, matinée a la 1 y por la noche a las 8.15 con la comedia en español «La Señorita de Chicago», la monumental film «Bailen Tontos Bailen» de Joan Crawford, y «Los Amores de una Cantante» de Grace Moore. A las 5, «Amores de una Cantante» y «Bailen Tontos Bailen».

OLIMPIC: F-5501. «POBRE TENORIO». Buster Keaton

A las 5.15 y 9.15 estreno de «Pobre Tenorio» de Buster Keaton. A las 8.15 «La Pecadora» de Constance Bennett. Luneta 20 centavos, tertulia 5 centavos. Mañana «Pobre Tenorio», «La Divorciada» etc.

UNIVERSAL: «DESEO SUPREMO». «SEDUCTORA DEL DIABLO»

Hoy dos grandes films «El Deseo Supremo» de Bárbara Stanwich, y «La Seductora del Diablo» de Bebe Daniels, y variedad Vitaphone de los Hermanos Castro. Damas y niños 5 centavos, caballeros 10 cts.

LIRA: «LAS LUCES DE BUENOS AIRES»

Hoy estreno de «Las Luces de Buenos Aires» en español por Carlos Gardel y «Reportaje Sensacional» de George Bancroft. Luneta 10 centavos, preferencia 20 centavos. Mañana «Luces de Buenos Aires» y «Deshonrada».

MAXIM: U-5666. «EL PRECIO DE UN BESO»

José Mojica en El Precio de un Beso, grandiosa cinta hablada en español, se anuncia esta noche en el cine Maxim; Renegados por Baxter Warner y la graciosa comedia en español Cupido Chauffeur ;episodio 2 de Tarzán el Tigre, titulado Camino de Opar, y una revista de asuntos mundiales.

Aguila 31 — Noticiario Liberty — Tlf. M-3636
Estos interesantes Noticiarios Nacionales, los únicos en Cuba, editados en los LABORATORIOS CINEMATOGRAFICOS «LIBERTY» se proyectarán hoy en los siguientes teatros:
» » 59 Fidelidad, San Germán.
» » 60 Gloria, Habana.
» » 61 Nacional, Habana.
» » 62 Wilson, Habana.
» » 63 Regina, Habana.
» » 64 Imperio, Habana.
» » 65 Tosca, Habana.
» » 66 Prado, Habana.
» » 67 Fausto, Habana.

Suscríbase al DIARIO DE LA MARINA

PARA ELLOS Y PARA ELLAS
CONSULTORIO
Por la Doctora Herminia Planas

AMOR DE MADRE

Puesto a los pies de su dama,
Rendido un galán exclama:
¡Cuánto tengo es para ti,
Leyes son tus labios rojos,
Ordenes son tus antojos.
¡Manda! ¿Qué quieres de mí?
Dalias, Diamantes, dinero,
Pide, que tuyo es entero,
El tesoro de mi padre
Y le responde la hermosa:
Pues sólo me haría dichosa
El corazón de tu madre,
Sumiso a su tirana
El hijo a la madre anciana
Hiere sin vacilación
Desgarra el materno pecho
Y va a llevar satisfecho
El pedido corazón
Tan ciego va que en su huída
Cae al suelo el parricida
Donde oye aterrado y frío,
El corazón aún caliente
Que le dice dulcemente:
¿Te has hecho daño hijo mío?

* * *

Dra. Herminia Planas,
DIARIO DE LA MARINA.
Prado 103.
Habana.

A esta dirección deberá remitirse cualquier asunto relacionado con este Consultorio: «Para Ellos y Para Ellas». (No respondiendo que sufra extravío la correspondencia remitida a otra dirección).

* * *

MARCELINA: (Habana).

La joyería «Rotary», tiene «Souvenirs», muy artísticos, en pasadores, pulsos y sortijas.

En ellos se ven los edificios más notables. Tanto los antiguos, como los modernos. Es un presente oportuno para su amiguita. Se han vendido en número extraordinario, por el deseo de tener una prenda con alguno de los edificios públicos.

Los relojes «Baguette», son encantadores y si su presupuesto es suficiente, nada más propio.

De platino y brillante.

Encantadores para las damas.

Adorno mucho la mano a la vez que se llena una necesidad.

San Rafael y Consulado.

* * *

MARIA FRANCISCA:

En el segundo piso del Hotel Plaza.

Todas las tardes están expuestos.

Hay toda clase de trabajos manuales y la entrada es completamente libre. Siempre está una comisión de recibo que la atenderá.

* * *

FERMIN BLANCO: (Víbora).

Lo más prudente es alejarse de la amistad y si fuera posible del barrio.

No conseguiría nada y tal vez traería su presencia disgustos que pudieran pasar a males mayores.

No insista.

Sea prudente.

* * *

«UNA RUBIA»:

El traje lo encuentro bonito, pero francamente entre nosotros el estilo no es propio para de noche.

Muy elegante, como para tarde, visitas, paseo o fiesta de esas horas en que aún se pueden vestir elegantes trajes de calle.

Para la noche, todo de un color, sea claro o brillante. El saquito, de piel, de seda o de terciopelo.

Del mismo color o negro.

* * *

«TARDE GRIS»:

No olviden mis amable lectoras, que espero la poesía «Tarde Gris».

Para complacer a una lectora.

Gracias.

* * *

GRACIELA:

Hoy celebra su santo, una gentil y bella amiguita. Graciela Molina y González.

Que lo tenga feliz y lleno de congratulaciones. La Asociación «Gnzález Molina», de la que es insustituible Secretaria, prepara un asalto, en su domicilio, de Malecón 310.

Promete quedar espléndido, dado el número de asistentes, que serán todos los que forman dicha distinguida Asociación.

Mis parabienes de los primeros en llegar.

Y hasta luego.

* * *

CHASCARRILLO

BEODO, PERO NO BOBO:

El Juez:—Diez días de cárcel o una multa de diez pesos. Puede escoger el acusado.

El acusado:—Escojo los diez pesos señor Juez, pues me vendrían de perilla.

* * *

LOLA: (Matancera).

Hay una carta para usted, muy interesante. Diga detalles de su primera, para reconocerla.

* * *

GANZALO GONZALEZ:

Estamos en un período en que se hace necesario, más que nunca ,el consumir agua mineral.

Esto contribuye a evitar muchas enfermedades. El agua de «La Cotorra», puede servirle los garrafones que desee, llamando al Telf. XO-1777.

Puede emplearse, y no sólo para tomar en cualquier momento, sino también para hacer refrescos y desde luego, para en caso de enfermedad.

* * *

FLORES DE PIEL:

Con los recortes de los guantes blancos, puede hacerse un bonito adorno para el traje.

Imitando una rosa o una gardenia, (Camelia o jazmín del cabo).

Para hacer una flor, prepárese una serie de pétalos cortados en la piel que reunirá después en forma de flor.

Sobre el tallo, se colocan unas hojitas, también cortadas en piel, para que no resulte tan falta de gracia.

* * *

SR. ANTONIO R. CARMONA:

Un lector de este Consultorio, desea saber de la persona, cuyo nombre encabeza estas líneas.

Trabajó en el año 28 en el periódico «La Lucha». La persona que se interesa por él, vive en Caibarién y suplica avisen por este medio, donde se encuentra.

Gracias anticipadas al informante que atienda el aviso.

* * *

HIGINIO FERNANDEZ: (Habana).

La manzanilla «Ma-On», es insustituible, para después de las comidas. Hace mejor la digestión y el sueño.

Su color de ámbar claro, es atractivo y su sabor exquisito.

Muy aceptada por niños y mayores.

De venta en todas las tiendas y farmacias.

* * *

«EL SALVADOR»:

Un nuevo colegio en el Vedado, con el sugestivo nombre «El Salvador».

Muy conocida la Directora.

Y apreciada por la sociedad habanera, Caridad B. Hamel, viuda de Vidaurreta.

Dedicado el plantel para niñas y párvulos. Establecido en la calle 21, número 449, esquina a 10.

Todas las líneas a su alrededor. 23, 12 y 17. Punto alto, inmejorable.

Se admiten externos y medios pupilos.

* * *

«CARITA»:

Complacida.

Necesito su teléfono. Creo que es un detalle muy principal, para el fin que se propone.

Le deseo muchos éxitos.

Los merece.

* * *

ISABEL: (Habana).

Lamento que necesitando rápida atención sus varias consultas, no mandara sobre franqueado con su dirección escrita.

A vuelta de Correo, quedaría complacida. La peluquería «Michael», de San José 5, Telf. M-8705. Especialidad en peinados de cabellos cortos y largos.

Quedará encantada.

Para las manchas del cutis, puedo remitirle prospecto del jabón «Espedito». Eficaz método de librarse de pecas, manchas y oscuridad de la piel.

Telf. U-2370.

También le acompañaré el prospecto de la crema, para cerrar los poros.

* * *

BRILLANTE OPORTUNIDAD:

Aviso importante para las familias que desen enviar sus hijas a estudiar a Miami. Tanto a los Institutos, como a los colegios.

La señora María B. Cubillas, cubana de largos años establecida en el lugar, con magnífica casa propia, admite estudiantes como huéspedes a muy módico precio.

Son varias las jóvenes cubanas que han ido este año y se esperan otras.

La dirección es:
N. E. 44 Street.
Miami.

* * *

ZENAIDA:

Frote todos los días el cuero cabelludo con la recomendada pomada «Liliana», auxiliándose de un pedazo de franela para hacer la fricción de modo que la pomada penetre en la piel del cráneo.

Lo mismo puede hacerlo por la mañana que a cualquier otra hora del día o por la noche.

Si es constante, pronto verá que su «coquito» se cubrirá de cabello nuevo, reluciente y sano en poco tiempo. Pero a condición de usar la «Liliana», todos los días, al menos hasta que el cabello brote con alguna fuerza.

Pida la pomada en las mejores boticas y en el departamento de perfumería de nuestras tiendas más conocidas.

* * *

PARA CONSERVAR LA BELLEZA:

Damos instrucciones para practicar algunos ejercicios utilísimos que reducen las caderas, el abdomen y la redondez de los hombros y relajamiento del busto.

Pero, aparte de ellos, hay que recordar que es preciso mantener siempre erguido el cuerpo, a la vez que se mantienen los miembros en una posición descansada, mientras no se haga uso de ellos para un ejercicio enérgico y tonificante.

Insistimos de nueva cuenta en que se practique la gimnasia diariamente, por diez, quince o veinte minutos diarios, a mañana y noche, con el objeto de conservar la salud y flexibilidad de los miembros.

* * *

Ejercicio 1o.—Para los hombros caídos: Manténgase el cuerpo erguido con los codos doblados y las manos sobre los hombros.

Adelántense entonces los codos hacia delante hasta que se toquen, echándolos luego atrás tanto como sea posible.

Repítase veinte veces.

Este ejercicio, además de enderezar la espalda y corregir la caída de los hombros afirma los músculos del pecho.

* * *

Ejercicio 2o.—Para las caderas: Acuéstese sobre la espalda en el suelo y levántese las piernas juntas, verticalmente.

Manteniendo los pies juntos, meénzanse las piernas de un lado a otro, siempre con las rodillas en tensión. Puede repetirse el ejercicio de cinco a diez veces.

* * *

Ejercicio 3o.—Para el abdómen: También de espaldas sobre el suelo, como en el anterior, levántense un poco las piernas en alto y luego dóblense y desdóblense las rodillas, alternativamente, como si se corriese a pasos muy cortos.

Aparte de estos ejercicios pueden practicarse otros muchos de los que ya hemos explicado en anteriores artículos.

No se olvide que los ejercicios que obligan al cuerpo a doblarse por la cintura son esenciales en la serie de movimientos gimnásticos que deben practicarse a mañana y noche.

Los movimientos respiratorios que se combinan con ejercicios de los brazos son también provechosísimos.

Mucho se ataca la costumbre de dormir siesta como un mal hábito cuando, en realidad, es muy conveniente; pero debe advertirse que la siesta corta, de veinte minutos a media hora es buena; por el contrario, la que se prolonga por una hora, cuando se han dormido por la noche las ocho horas reglamentarias, es perjudicial.

El mantener el cuerpo en descanso después de la hora de la comida, cuando la digestión comienza es provechoso, pero no debe ocuparse ese tiempo en leer, cose o algún otro trabajo que fatigue el cerebro a los ojos.

Lo mejor es descansar simplemente sobre la cama, en una hamaca o tendida sobre el pasto, según la estación.

Cuando no se han dormido las ocho horas que aconseja la higiene y se desea reponer las que se perdieron, lo mejor es dejar pasar la hora de la digestión para descansar después tanto como se desee.

La natación, los deportes, entran en el programa de rejuvenecimiento; pero no todo el mundo tiene tiempo ni manera de practicarlos; en cambio la gimnasia, los paseos a pie y los baños, así como un cuidado extremo en la selección de los alimentos, son cosa que está al alcance de la mujer más pobre y ocupada.

Ante todo, no se entregue a la pereza, combata desde el principio esa tendencia de la poltronería que ataca a las mujeres que entran a la madurez, y aun a muchas jóvenes.

El trabajo mismo de la casa puede sistemarse de manera que resulte un ejercicio higiénico agradable y variado, sólo que para ello es preciso dedicar un poco de tiempo al inteligente estudio de nuestras costumbres y de la forma de modificarlas o mejorarlas de acuerdo con nuestras necesidades físicas y mentales.

* * *

ENSALADA EN FORMA DE NIDOS:

Con hojas de lechuga bien esponjosa, forme nidos en una fuente grande o en platos individuales.

Coloque en el fondo medio melocotón grande de lata. Mézcle nueces muy picadas con arroz y queso de crema y mayonesa y déle la forma de huevos.

Salpíquelos con nueces o perejil picado, para darle más bonita apariencia.

Coloque tres huevos en cada melocotón.

Aderezo ruso servido separadamente.

FAUSTO HOY
1½ a 11½ - 30-40-50 y 20¢
ARTISTAS UNIDOS presenta: El emocionante drama
UNA ESCENA CALLEJERA (STREET SCENE)
con SYLVIA SIDNEY, WILLIAM COLLIER-JR, ESTELLE TAYLOR
HABLADA CON TITULOS EN ESPAÑOL.
LUNES 18 no deje de ver a WILLIAM BOYD
LA FLOTA SUICIDA
Desde el lunes próximo las tandas empezarán desde las 3.30 en adelante.

PRADO HOY
3.30—5.30—7.30—9.30
La Mujer Comprada
Constance Bennett
5.30 Y 9.30
La Cuerda Floja
Comedia de Muñoz Seca por la Compañía de Julio Villareal.

Cuide su catarro para evitar mayores consecuencias. Tome "Grippol," tan recomendado en las enfermedades del aparato respiratorio, grippe, tos, catarros, laringitis, tuberculosis pulmonar, &. 20 años de éxitos crecientes y millares de personas curadas prueban la eficacia del "Grippol."
Se vende en todas las Farmacias de la Isla.

Notas del Puerto

El Milwaukee. De Filadelfia, Bermudas y Nassau, llegó este vapor excursionista, que trajo 143 pasajeros, entre ellos los señores Charles E. Asnis, banquero de Filadelfia, J. S. Bancroff. Secretario de la «Deleard Co.» el editor del «North Pennsylvani», Miss Margaret E. Ecker, Mr. Edwind J. Schoettle, de la «Large Paper Manufacturing Co.» de Filadelfia y otros.

Salidas. Salieron el California para New York, el «Fairfield», para Caibarién, el «Barón Polarath», para San Pedro de Cacorís, el «Cuba» para Key West, el «Calamares» para Puerto Antonio, el «Ganges» para Tampico, el «Schnerbek» para Antilla, el ferry inglés «Seatrain» para New Orleans y el «Santa Cecilia» para New York.

VERMIFUGO de B. A. FAHNESTOCK
PARA LOMBRICES
Un remedio eficaz para expulsar lombrices
PARA NIÑOS Y ADULTOS
Absolutamente Inofensivo
DE VENTA DESDE 1827

HONRAS FUNEBRES

El comandante Firmat, en representación del Jefe del Estado, asistió en la mañana de ayer a las honras fúnebres que se efectuaron por el alma del general Alemán, fallecido cuando ocupaba la cartera de Instrucción Pública.

JABON SULFUROSO de GLENN
Contiene 33⅓% de azufre puro
(De venta en las Farmacias)
El azufre es un remedio eficaz para las afecciones de la piel. El herpe, barros, y varias erupciones escamosas disminuyen con el uso del jabón de Glenn, que limpia, desinfecta, blanquea y embellece la piel. Infinidad de personas lo encuentran exquisito
Para
EL USO DIARIO-BAÑO-y CHAMPU
Algodón estíptico de Rohland, 25 centavos

M.E.C.D. 2016

REBAJA
fin de
TEMPORADA
A $1 $2 y $3.

Nuestras finas creaciones.

Maison Josephine

S. Rafael 3 y 5

NUEVO TRIUNFO DEL DOCTOR MORENO, EN «LA BALEAR»

Con toda felicidad ha sido operado de amigdalitis y adenoiditis, por el notable especialista de garganta, nariz y oídos, de la casa de salud del Centro Balear, doctor Rufino Moreno, el niño Antonio Mula Morilla. Dicha operación ha resultado un señalado triunfo dadas las circunstancias especiales en que el paciente fué sometido a la acción quirúrgica, pero el saber y pericia del doctor Moreno se impuso, una vez más, sobrepasando el peligro y hallándose el niño Mula Morilla en estado totalmente satisfactorio. Con gusto consignamos este nuevo éxito del doctor Moreno, a quien enviamos nuestra felicitación, extensiva al Centro Balear, de cuyo cuerpo facultativo forma parte el prestigioso galeno.

Vapores Correos de la Compañía Trasatlántica Española

SERVICIOS REGULARES MENSUALES
DE PASAJE, CARGA Y CORRESPONDENCIA
LINEA RAPIDA PARA VERACRUZ, NEW YORK Y NORTE DE ESPAÑA

Próximas Salidas:

PARA VERACRUZ: (4 Horas de Viaje)		PARA NEW YORK, VIGO, CORUÑA GIJON, SANTANDER Y BILBAO:	
«HABANA»	5 Fbro.	«HABANA»	14 Fbro.
«C. COLON»	7 Marzo	«C. COLON»	15 Marzo
«HABANA»	5 Abril	«HABANA»	14 Abril
«C. COLON»	6 Mayo	«C. COLON»	14 Mayo
«HABANA»	5 Junio	«HABANA»	14 Junio

LINEA PARA NEW YORK, CADIZ Y BARCELONA

Próximas Salidas:

«MARQUES COMILLAS»	5 Fbro.	«MARQUES COMILLAS»	5 Abril
«MANUEL ARNUS»	8 Marzo	«MANUEL ARNUS»	6 Mayo

«MARQUES COMILLAS» 5 Junio

Magníficas cámaras. Amplios comedores y camarotes para pasajeros de tercera ordinaria servidos por camareros. Excelentes menus. Vinos.

Para más informes
MANUEL OTADUY
Agente General:
PALACIO LONJA.— TELEFONOS: A-6588 y A-7900.— HABANA.

"EL VIZCAINO" *El decano de los tostaderos de café*
El tostadero de café mejor montado y con la maquinaria más moderna
«EL VIZCAINO»
Recibe constantemente el famoso café del país cosechado en Guantánamo y Lomas de Trinidad.
Grandes existencias de los cafés más selectos de PUERTO RICO y CENTRO AMERICA.
En precios y calidad nadie compite con
«EL VIZCAINO»
Teléfono A-3642
Monserrate número 117-Habana

HABANERAS

LA BODA DE ANOCHE

MARIA PEPA CATA

Amores felices.
Solamente consagrados.
Anoche, en la linda Capilla de los Escolapios, en San Rafael y Manrique, quedó bendecida la unión de la bellísima señorita María Pepa Catá y Menéndez y el joven y culto doctor Alejandro Herrera y Arango.
A las nueve y media en punto, a los acordes de la Marcha de Esponsales, hizo su entrada la novia.
Precioso su traje, del modelo **Lotus Blanc**, de Lanvin, de crepé satín con **godes** y piezas en cuadro todas nesgadas.
El escote terminado al lado izquierdo, cerrado, lo mismo que el cinturón, con un **nen** de azahares y perlas.
De tul ilusión el velo.
Separándose en dos partes.
Completábase en su elegancia con la belleza del bouquet nupcial, denominado **Mirage d,amour**, creación de la renombrada **Casa Trias**, cuyos incomparables floristas diseñan siempre un adorno para cada boda y un ramo para cada novia.
Era todo de callas, de dos cuerpos, y llegó a manos de la novia como regalo de su predilecta amiga Ascensión Yanes.
Un prodigio de belleza.
Y de buen gusto.
En sustitución de Monseñor Alberto Méndez, impedido de cumplir los deberes de su sagrado ministerio desde hace días por encontrarse enfermo, ofició en la ceremonia el Padre Bonifacio Alonso, de la Compañía de Jesús.
Fueron los padrinos, el doctor Felipe Martínez Ferrer y la señora madre de la adorable **fiancée**, la distinguida dama Consuelo Menéndez viuda de Catá.
Testigos.
Por la novia.
El Magistrado Tomás Bordenave y los doctores Pedro A. Castillo, Manuel Johnson y José Manuel Garbonell.
A su vez actuaron como testigos por parte del novio el doctor Eloy Fernández, los señores Antonio Colás y Juan J. de Mutiozábal y el coronel Manuel Despaigne, ex-Secretario de Hacienda.
Las señoritas Pujol, Clotilde, en el órgano, y Josie, en el violín, ejecutaron durante la ceremonia la **Adoración, de** Borowski, y la Meditación de **Thaís**, de Massenet.
Reunióse en aquella capilla, engalanada bellamente con plantas y con flores por la **Casa Trias**, un selecto concurso social.
Los novios, por cuya felicidad hago fervientes votos, han ido a fijar su residencia en la casa de su propiedad, calle F, entre 27 y 29, en el Vedado.
Casa que ha sido finamente decorada, con el gusto más exquisito, por Clarita Porset.
Un lindo pisito.
Nido primero de sus amores.

SABADOS DEL PLAZA

Noche de moda.
En el **roof** del Plaza.
Como siempre en estas noches privilegiadas de los sábados, se congregará en el Plaza, con el selecto turismo que llena el Hotel, lo mejor de nuestra sociedad y de la colonia norteamericana.
Está lleno el hotel.
En el apogeo de la temporada.
Sus fiestas, siempre animadas, tienen ahora este aliciente poderosísimo.
Se bailará, desde hora temprana, a los acordes de la **Plaza Orchestra**, tan aplaudida siempre.
Debutará una pareja.
D-Argos and Enina.

SANTA GRACIELA

Flores preciosas.
En admirable profusión.
Las tendrá hoy **El Clavel**, el famoso jardín de los hermanos Armand con motivo de la festividad del día.
Flores para las Graziellas.
Que están de días.
Las más finas y más bellas que se cultivan en aquellos extensos dominios del favorito **Clavel** de Marianao.
Orquídeas y callas.
Alelíes.
Dalias, gladiolos, rosas, azucenas y nardos de colores y las incomparables margaritas del Japón.
Un mundo de preciosidades.
¡A elegir!..

EL FESTIVAL DE MAÑANA

Una gran romería.
De carácter benéfico.
Celébrase mañana en los jardines de **La Polar**, organizada por la Archicofradía de María Santísima de los Desamparados.
Fiesta grande.
Que ha logrado despertar el mayor interés en nuestra sociedad por los muchos alicientes de que aparecerá rodeada.
Habrá música, mucha música, como incentivo máximo.
Se bailará durante todo el día a los acordes de la Sonora Matancera, de la orquesta de Belisario López y de un jazz band.
Además, tocará música bailable la Banda de la Policía Nacional, cedida graciosamente por el comandante Carrera, Jefe del Cuerpo, dada la índole caritativa del festival.
Dentro de los jardines no habrá rifas, ni colectas, ni ventas.
Es lo acordado.

LOS ULTIMOS DUELOS

Duelos tras duelos.
En sucesión durante la semana.
En su residencia de la Víbora, rodeada de todos los mimos y todos los cuidados, agotados los recursos de la Ciencia, entregó su alma al Creador la infortunada dama Rosa Cárdenas de Prieto.
La lloran, con su viudo, su hijo el señor Ricardo Prieto, antiguo comerciante de esta plaza y su hija la señora Zoila Ramos de Jiménez.
A todos hago llegar mi pésame.
Muy sentido.
Entre las muchas ofrendas florales llegadas a la cámara mortuoria, se destacaban las de **El Clavel**, en grupo valioso.
Una gran corona estilo **Gloria**, de su viudo; una corona estilo **Iris**, de Lilo y Mario; una corona estilo **Renacimiento** de Zoila y José; una corona estilo **Iris** de Amada y Juan; una corona estilo **Luis XV**, de su hijo; una corona estilo **Roma** de sus sobrinos Bertin y Florencio; una corona estilo **Estrella** de su cuñada e hijos, y un cojín estilo **Cardenal** de Camilo y Alberto Armand.
De la **Casa Trías**, entre otras, se destacaba una hermosa corona estilo **Monasterio** de Chiong Kee y Cía., y una corona estilo **Imperial** de Antonio Chang Sen y Hermanos.
Descanse en paz!

CIRCULO DENTAL

Fiestas y más fiestas.
Numerosas las del día.
Esta noche se efectuará en la regia casa de la Avenida del Río Almendares el anunciado baile del Círculo Dental de Cuba.
Es realmente indescriptible el entusiasmo que se advierte entre los asociados.
Tocará una gran orquesta.
Desde primera hora.

(Viene de la Pág. CINCO)

CASINO

Noches de los sábados.
Las favoritas del Casino.
Se desenvuelve la temporada de nuestro máximo centro del turismo con gra nanimación.
Los jueves, con sus fiestas nocturnas, rodeadas de múltiples atractivos, contribuirán a semejante realce.
La pareja Fowler & Tamara actuará de manera directa en la dirección de todas las fiestas que se sucederán semanalmente.
Esta noche se presentará en nuevas danzas coreográficas.
También Gus Van, el director artístico, tomará parte importante, haciéndose acompañar por la orquesta newyorquina de Freeman en sus números de vodevil.
Don Azpiazu, y su famosa Orquesta del Casino, contribuirá a la alegría del baile.
Gran noche en el Casino.
De segura animación.

GRACIELA DELGADO

De días.
Graciela Delgado Brussola.
Bella y muy graciosa señorita a la que felicito tanto por su onomástico como por haber sido pedida su mano para el correcto joven Marcial Arufe y Lacorte.
Fué hecha la petición por los distinguidos esposos Emilio Arufe y María Lacorte, a nombre de su hijo ante los padres de la adorable Graciela, el señor Joaquín Delgado y su gentil esposa Consuelo Brussola.
Grata noticia.
Que doy con mi felicitación.

HOTEL ALMENDARES

Comida y baile.
Habrá hoy en Almendares.
Como siempre los sábados, invariablemente, reinará en el aristocrático hotel una alegría completa.
Mañana el tradicional **te-dance** dominical, después de las carreras, será una gran fiesta.
En aquella terraza del Almendares reinará la alegría de baile hasta el anochecer.
Tocarán los Palau.

GRACIANITO

AL CUMPLIR UN AÑO

El primer año.
Primero en la vida.
Lo cumlpe hoy Gracianito, un niño monísimo, angelical, hijo del distinguido doctor Oscar Betancourt y Agramonte y su bella esposa Margarita de Mateo.
Habrá para el gracioso niño muchos juguetes y muchas alegrías.
Reciba un beso.
Como mensaje de simpatía.

EN LOS QUINCE

GRACIELA RODRIGUEZ CALLEJA

La dulce edad.
Edad rosa de la vida.
Llega en este día para Graciela Rodríguez Calleja, la bella y muy graciosa señorita, hija de los jóvenes y distinguidos esposos Ramón Rodríguez y Alicia Calleja.
Graciela celebra conjuntamente con su cumpleaños su santo.
Tendrá un día feliz.
De halagos, de satisfacciones.

SANS SOUCI

Noche de gala.
En Sans Souci la de hoy.
La fiesta del día ha sido organizada a beneficio del Comité Antituberculoso de las Damas Isabelinas.
Comité que preside con el mayor entusiasmo la caritativa señora Fela Mederos de Fernández.
Costará la entrada.
Un peso por persona.
Tomará parte todo el **show** del lujoso cabaret Montmartre, en el que figuran las Muchachas de Broadway, Tina Sotileza, coupletista; América Valencia, bailes internacionales; Paquita García, inimitable en las creaciones españolas, y la pareja de rumba, siempre aplaudida.
Además otros valiosos elementos de nuestro mundo artístico coadyuvarán al mayor éxito de la fiesta.
Son numerosísimas las mesas reservadas para parties del gran mundo.
Por el teléfono FO-7979 se están recibiendo infinidad de peticiones, según me comunica Miró, el atento manager de Sans Souci.
Se bailará.
Con la Orquesta de Pinelli.

EN EL CARMEN

Otra boda anoche.
En la Iglesia del Carmen.
Con la fe de su amor, grande y puro, quedó consagrada solemnemente la unión de la señorita Carmen Ana Gómez Rubio, muy graciosa, muy bonita, y el joven doctor Luis Alberto Bernal y Castroverde.
Ceremonia brillante.
Muy concurrida.
Celebrada en la mayor intimidad por el luto reciente que guarda la familia del novio.
A las siete y media en punto, hora fijada para la boda, hizo su aparición la gentilísima **fiancée** en el pórtico del templo.
Su albo traje de desposada se completaba con el ramo de mano, creación admirable de **El Clavel**, el gran jardín de las novias.
Un ramo precioso.
Modelo **Princesa**.
Era de callas y jazmines de Persia combinados con el inimitable chic de los hermanos Armand.
Llegó a manos de la novia como un regalo artístico y valioso del comandante Manuel Baxter y su distinguida esposa.
Fueron los padrinos la respetable señora Caridad Pérez viuda de Gómez Rubio, madre de la desposada, y el padre del novio, señor Luis Alberto Bernal y Ferrer.
Testigos.
Seis por la novia.
El señor Wifredo Fernández, Senador de la República, el doctor Graciniano López del Castillo, los comandantes Manuel Baxter y Francisco Fernández de Lara, el señor Francisco María Pérez y el doctor Matías Rubio, popular representante a la Cámara.
A su vez actuaron como testigos por parte del novio el señor Tomás Cabrera, Apoderado General de las Compañías de Hershey en Cuba, el ingeniero Eduardo Gastón y los doctores Pedro Morales Escobar, Mario Remírez, Waldo Castroverde y José Eugenio Zubizarreta.
Después de pasar la luna de miel en uno de los grandes hoteles de esta capital se trasladará la joven pareja al pueblo de los Palacios.
Fijarán allí su residencia.
¡Felicidades!

CAMBIO DE RESIDENCIA

En el Vedado.
Nueva residencia.
El señor Roque de Castro, amigo y compañero muy querido, ha mudada de casa.
Con su distinguida familia se ha instalado en la calle 11 esquina a 14.
Me apresuro a decirlo.
Para general conocimiento.

LA BODA DE ESTA NOCHE

En San Juan de Letrán.
La boda de esta noche.
Boda de la muy graciosa señorita Esperanza Barnet y González y el estimado joven Ignacio Pineda y Margaret, señalada para las nueve y media.
Los padrinos y testigos del enlace, designados ya, llenan una larga relación que me reservo para insertarla mañana con la reseña.
El Clavel, el edén de los hermanos Armand, en Marianao, ha recibido la encomienda del ramo nupcial para tan linda novia.
Una creación.
De las más bellas.

DIAS

En la festividad de hoy.
Un saludo.
Recíbanlo con estas líneas el señor Berardo Garabito y su hijo Berardo Garabito y Pereira.
Para ambos habrá muchas y merecidas congratulaciones.
¡Felicidades!

EN EL ANGEL

A las nueve.
En la iglesia del Angel.
Contraerán nupcias la bella y culta señorita Zoila Hernández Báez y el distinguido joven señor Julio Ayala Vázquez.
La cita social de hoy.
La que reseñaré mañana.

(Más HABANERAS en la Página CATORCE)

Suscríbase al DIARIO DE LA MARINA

M.E.C.D. 2016

Una Entrevista con

SIR NORMAN ANGELL

Acerca de la Crisis Mundial y de la Crisis Británica....

De "Le Capital", Paris

Versión del francés al castellano por el Senador Lorenzo Fernández Hermo

«La gran ilusión». He ahí el título de un libro cuyas predicciones se realizaron de manera sorprendente a renglón seguido de la Gran Guerra. Es más, por esto que por otra cosa, que Sir Norman Angell, goza de la reputación de ser uno de los mejores expertos en materia económica y financiera. El acaba de abandonar definitivamente la arena política donde, por mucho tiempo, desempeñó un papel importante como Diputado laborista.

«Creo que todo lo que he pronosticado en mi libro «La gran ilusión» se ha cumplido»—comenzó diciendo Sir Norman—. «He dicho especialmente que las leyes implacables de la economía moderna no permiten acabar victoriosamente una guerra. La economía moderna hace desaparecer la diferencia entre vencedores y vencidos. En otros tiempos, cuando el fin de una guerra estaba representado por la conquista real de un territorio o de un campo económico, la situación era completamente diferente. Actualmente la victoria no estriba más que en la creación de una dependencia económica entre vencedores y vencidos. ¿Qué hacer? Si el vencido debe pagar, es menester que se procure dinero. Para procurárselo debe aumentar su exportación, lo que implica siempre una baja de valor en su moneda o por lo menos su estabilización a un tipo muy bajo. Nos hallamos frente a un círculo vicioso del cual es prácticamente imposible salir. De otra manera, no tengo más que referirme al ejemplo nuestro: en un determinado momento la industria británica se vió seriamente amenazada por las importaciones procedentes de Alemania a título de reparaciones de guerra».

«He ahí el origen de la crisis».

«Querer afirmar que la actual crisis ha sido producido únicamente por los Acuerdos Internacionales acerca de las reparaciones, sería caer en la exageración. Muchas han sido las causas, sin embargo, entre los factores que la han determinado, sea bien la merma en el consumo, la superproducción, la independencia industrial, agrícola o financiera, el problema de los sueldos o la cuestión de las tarifas aduanales, no hay una sola entre todas estas causas que no esté directamente relacionada con la guerra. He omitido únicamente una sobre la cual deseo hablar más detalladamente: la resurrección del nacionalismo político y económico».

«El nacionalismo político y económico no es solamente un problema británico, sino una cuestión que pesa sobre el mundo entero; él se encuentra en contradicción con las leyes elementales de la economía moderna y quizá si la tragedia de nuestra generación estriba precisamente en que la resurrección del nacionalismo político se haya llevado a cabo en el momento psicológico en que la situación económica y financiera del mundo hubiera necesitado de una actuación contraria, es decir, del fomento de un acercamiento mutuo entre pueblos y naciones. Todos sabemos que el porvenir pertenece a la producción en grande escala, a la explotación de las grandes unidades económicas, a la organización científica de los campos de acción de la actividad productora. Qué vemos nosotros, a pesar de estas ideas, de estas concepciones? Las barreras aduaneras se están multiplicando de continuo, los mercados se cierran, la crisis se acentúa, porque al nacionalismo político se ha unido fatalmente el nacionalismo económico y los resultados son sencillamente desastrosos».

Miremos lo que está pasando en Inglaterra. Los Estados que antes formaban una unidad económica admirable y completa, están al borde de cercenar los lazos que los unen. Puede ser que veamos algún día que la Escocia, seguida a su tiempo por el País de Gales y por Cornwal's, reclamar la autonomía económica, las barreras aduaneras y todo lo que constituye el armamento de una economía anárquica».

Entre el nacionalismo económico y la anarquía económica no hay más que un paso. Y economía anárquica quiere decir el hundimiento irrevocable no solamente de Europa, sino también de la raza blanca en general.

AUTOMOVIL INCENDIADO

SANTA MARIA DEL ROSARIO, enero 15.—DIARIO. Habana.

En la madrugada de hoy se declaró un incendio en el automóvil propiedad del vecino Andrés Benítez. Se encuentra detenido, por sospechas de que sea el autor del hecho, Angel Cardo Mesa.

Corresponsal.

EL CENTRAL «SANTA MARIA»

RANCHUELO, enero 15.—DIARIO. Habana.

El central «Santa María», ubicado en este término rompió su molienda anoche, a las doce. Otros centrales han ordenado el corte de caña.

Corresponsal.

LEA EN "ORBE"

UN CUBANO EN EL TERCIO EXTRANJERO DE MILLAN ASTRAY

RECUERDOS DE GOMEZ CARRILLO

EL INGENIERO EN LA SOCIEDAD MODERNA.

PIDALE AL VENDEDOR EL ULTIMO NUMERO DE "ORBE". YA ESTA A LA VENTA. 48 PAGS.-10 c.

POLITICA

DECLARADOS NULOS TODOS LOS ACTOS DE LOS AMIGOS DE BRITO

El tribunal superior electoral dictó ayer la siguiente importante resolución:

«El Tribunal, en el expediente 51 de 1931 de la reclamación electoral establecida por el Procurador Benito Alonso, contra la resolución de Federico Casariego Landrove, tercer Vicepresidente del Ejecutivo Municipal de la Habana del Partido Conservador, ordenando una segunda convocatoria para la sesión de 14 de Diciembre último contra resolución del propio Casariego, dejando sin efecto esta convocatoria y ordenando una nueva para la sesión de 15 de Diciembre así como contra dichas sesión, dictó la resolución que mandó unir a su expediente declarando CON LUGAR la reclamacion y en su consecuencia NULA la resolución de Federico Casariego de 11 de Diciembre convocandó para el dia 14, NULA la segunda convocatoria, NULA la resolución del propio Casariego dejando sin efecto la convocatoria anteriormente indicada y ordenando una nueva para celebrar sesión el 15 de Diciembre, NULA la convocatoria derivada de dicha resolución, NULA la sesión celebrada el 15 de Diciembre y NULOS todos y cada uno de los acuerdos adoptados en le misma, con las costas a cargo del opositor, formulando voto particular los doctores Martínez Escobar y José A. Palma».

Por lo tanto, mientras el Tribunal no resuelva lo contrario, quedan en pie las designaciones de miembros a las mesas de inscripción y locales, hechas por los amigos de Miguel Albarrán, y ratificados en sus cargos los miembros políticos Juan Antonio Arrondo y Benito Alonso, Propietario y Suplente, respectivamente, ante la Junta Municipal Electoral.

RECLAMACION CON LUGAR

Asimismo el Tribunal declaró con lugar la reclamación establecida por el Procurador Benito Alonso contra la convocatoria y sesión de 13 de diciembre de los conservadores de Puentes Grandes, y por tanto nula dicha sesión.

VISTAS QUE SE CELEBRARON AYER

Dos vistas se celebraron ayer ante el Tribunal Superior Electoral: la de la reclamación del Procurador Benito Alonso, a nombre de varios afiliados al Partido Liberal, contra el Ejecutivo de ese Partido en Cabaiguán. Informaron por los reclamantes el doctor Carlos R. Menció e impugnó el doctor Emilio Núñez Portuondo.

Y la de afiliados al Partido Conservador en Madruga contra el Ejecutivo Municipal de ese término informando a nombre de los recurrentes el doctor Pablo F. Lavín.

LOS COMITES DE BARRIO DE CIEGO DE AVILA

Se acordó señalar para el 27 de los corrientes, la vista de la reclamación del doctor Rogelio Ribas, contra las sesiones de los Comités de barrios del Partido Liberal de Norte, Ceballos, Simón Reyes, Majagua, Júcaro, Jagüeyal, Guasasales, San Nicolás, La Ceiba Sur Angel Castillo y Jicotea, en el término de Ciego de Avila.

LA BAJA DE UN AFILIADO

El Presidente de la Municipal de Guanabacoa consultó si en el período de inscripción un elector al solicitar la baja de un partido como afiliado, a la Municipal Electoral, pueda ésta acordarla; se le contestó que la baja solicitada a ese organismo puede acordarla el mismo ordenando la cancelación a la comisión de inscripción, si fuese acordada dentro del término legal en que la misma funciona a fin de formar el registro de afiliados y después de dicho período tiene que esperar le sean remitidos los Registros para proceder en la forma que el Código Electoral señala.

LOS VEEDORES DE LOS BARRIOS

El Procurador Público de Guantánamo Luis Durruthy formuló solicitud para que el Tribunal dictara una instrucción general declarando si los veedores pueden ser electores de otro barrio o necesariamente tienen que ser del barrio cuya comisión quieren fiscalizar. Se le contestó que los veedores han de ser electores del barrio en el que se concreten los intereses de los afiliados en tal estado comición; que la exclusión dentro del período de inscripción puede pedirse a la Junta Municipal Electoral con arreglo al Código Electoral y ésta ordenar a la Comisión la cancelación del Registro en el caso que lo estimare procedente, quedando desde el momento de su presentacion ante la Junta en aptitud de afiliarse al Partido Político que desee y Tercera: El gobernador Antonio Ruiz y los senadores Alberto Barreras y Viriato Gutiérrez hicieron constar el gran aprecio en que tenían la actitud noble y elevada de los representativos liberales de Güines.

LAS INSCRIPCIONES EN PUERTO ESPERANZA

PUERTO ESPERANZA, enero 15. DIARIO. Habana.

Las comisiones de inscripciones de los barrios Playuelas, San Cayetano, San Vicente y Puerto Esperanza, funcionan con la mayor normalidad, inscribiéndose electores que a la misma concurren sin que se les obstruccione, en absoluto, el ejercicio de sus derechos.

Corresponsal.

LIBERALES DE SAN LAZARO

Rafael Reina, político y periodista, líder del liberalismo en el barrio de San Lázaro, aspira a Delegado a la Municipal.

Sus amigos, que son muchos, sólo esperan los comicios en el Comité para otorgarle con sus votos la credencial de Delegado.

Reina, lucha, presta servicios, labora en la tribuna, en la prensa y en los centros políticos. Y sonríe como soldado de la vieja guardia.

SANTIAGO SOTO

De distintos Términos nos llegan noticias de próximas conciliaciones de elementos que venían en pugna en el seno de los partidos con vista a la reorganización.

Hoy nos sorprende gratamente una noticia. Se nos dice que el problema conservador de Güines tiene, entre los elementos que tratan de resolverlo, un «amigable componedor» en Santiago Soto Entralgo, antiguo y muy querido vecino, conservador de abolengo, polemista formidable en la prensa. Soto ha dejado su retiro de la calle Máximo Gómez para aunar los hilos de la madeja conservadora del Mayabeque.

GUSTAVO OHALLORAN

Nos encontramos ayer con el valioso paladín del liberalismo, antiguo amigo nuestro, Gustavo OHallorán.

En el grupo de Menció—el representante que volverá a la Cámara—, Gustavo tomaba notas para una gestión en favor de un amigo. Siempre en constante labor en favor de un amigo, de un correligionario. Así todo el año.

O-Hallorán irá de Delegado, por Catalino, y en su aspiración le van a sobrar los votos.

DE LA OFICINA ELECTORAL DE SAN LAZARO 482

Durante todo el día de hoy, sábado, serán distribuidos en esta oficina, a los comisionados de las Mesas de Inscripción de los barrios de la Habana, los impresos que deben utilizarse en las afiliaciones, tanto las que se hagan en el día de hoy, como en las de mañana domingo.

El señor Alfredo Sains, a cuyo cargo está la distribución de dicho material electoral, ruega a los señores Comisionados que se provean del mismo en todo el día de hoy, pues mañana no funcionarán las mencionadas oficinas y se corre el riesgo de que a alguna Mesa de inscripción se le agoten los impresos, y se tengan que interrumpir por tal causa las afiliaciones.

LA PROVINCIAL CONSERVADORA SANTIAGO DE CUBA, enero 15. (Por telégrafo).

El Ejecutivo Provincial Conservador no pudo celebrar sesion, por falta de quórum, ya que existen encontrados criterios. No asistieron ni Prado ni Alberni.

CORRESPONSAL.

INTERESANDOSE POR EL DOCTOR CABADA

PINAR DEL RIO, enero 15 (por telégrafo).

Hoy fueron arrebatados los periódicos por el pueblo, ávido de conocer el estado del ilustre senador doctor Juan María Cabada, presidente del Partido Conservador.

Tanto su casa particular como esta corresponsalía, ha sido visitada en busca de noticias.

CORRESPONSAL.

KARREÑO ASPIRA POR LA PUNTA

Entre los aspirantes a Presidente del Ejecutivo del barrio de la Punta por el Partido Liberal, figura el joven político Fernando Carreño Morales, que ha surgido con notable pujanza, según los datos que llegan a nuestro poder.

Sus incondicionales lo apoyarán, decididamente, hasta verlo triunfante en la próxima reorganización.

FIESTA LIBERAL

BOLONDRON, enero 15 (por telégrafo).

Anoche se efectuó una fiesta política liberal en el parque de Maceo de este pueblo, con motivo de la campaña de reorganización, haciendo uso de la palabra distinguidos oradores, entre ellos el representante Prisciliano Piedra que permanecerá aquí varios días.

NOTICIAS DE LA JUDICIAL

La policía Judicial conoció ayer de los hechos siguientes:

Antonio Blanco Larrinaga, vecino de Villanueva 51, oficial del Cuerpo de Bomberos, denunció que hizo entrega para que se lo arreglaran de un colchón a la casa «Flor Seda»; y al devolvérselo pudo comprobar que se lo habían cambiado, estimándose perjudicado con tal motivo en la cantidad de 35 pesos.

Denunció Antonio Roig Marín, vecino de Fomento letra H, que su hijo José Dolores, que cuenta quince años de edad, el cual tenía colocado desde hacía tres años en el establecimiento «Las Quince Letras», desapareció del mismo y según ha podido conocer, embarcó de polizón para el extranjero, temiendo le pueda ocurrir alguna desgracia.

Participó Amparo Olarreaga Parras, vecina del sitio «De Cira», situado en la calzada de San a María del Rosario, barrio del Cotorro, la desaparición de su menor hija Antonia Olarreaga, que cuenta 18 años de edad, suponiendo no sea ajeno a ello, Manuel Antonio Díaz.

MINISTRO COLOMBIANO EN ARGENTINA Y URUGUAY

BOGOTA, enero 15. (AP) El doctor José Camacho Carreño ha sido nombrado Ministro de Colombia en la Argentina y Paraguay.

LA POLITICA EN VIÑALES

VIÑALES, enero 15. (Por telégrafo).

Ante las autoridades competentes, distintos ciudadanos han producido denuncias contra elementos liberales pertenecientes a la fracción representada por el alcalde municipal señor Isidro Fernández Rivera y representante Pedro Blanco Torres, significando que por miembros de las Comisiones de inscripciones de los barrios Puerto Esperanza, San Cayetano, San Vicente y Playuelas, de este Término, se les niega el derecho de afiliación que solicitan en debida forma, poniéndoles obstáculos y utilizando el auxilio de policías uniformados que los coaccionan por todos los medios.

El supervisor militar, sargento Rodríguez y el Juzgado actúan en investigación de los hechos denunciados.— CORRESPONSAL.

GASES LAGRIMOGENOS CONTRA LOS VENDEDORES DE PERIODICOS MEXICANOS

CIUDAD MEXICO, enero 15 (AP) La policía dispersó esta noche, con bombas de gases lacrimógenos, a centenares de miembros del sindicato de vendedores de periódicos que se habían reunido frente al periódico Universal Gráfico para impedir de cualquier manera que se pusiera a la venta la edición de éste.

La hostilidad de los muchachos fué causada por un anuncio que publicó en aquel diario otro gremio rival, atacando al sindicato de los vendedores.

Aviso

Hemos trasladado nuestra Sección de Carteras Económicas frente a los Departamentos de Hilos y Cintas.

Planta baja.

Interesante...

Han sido rebajadas a precios de liquidación todas las carteras de gamuza.

Vea nuestra magnífica colección y sus precios nunca vistos.

Planta baja.

El Encanto

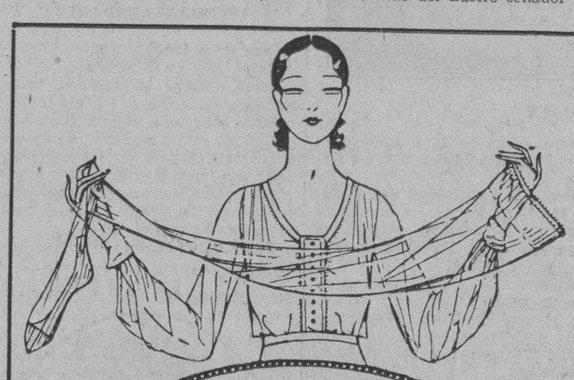

Compre más barato lo mejor...

Además... comprar en "El Encanto"

- es agradable por la amplitud y comodidad de sus locales
- es elegante porque nuestros artículos son son siempre la última expresión de la moda.
- es ventajoso porque siempre vendemos más barato lo mejor.

El surtido más rico y selecto y el precio más bajo: he ahí lo que "EL ENCANTO" le ofrece.

MEDIAS DE MUSELINA de hilo persa, mercerizado, muy durables y bonitas, a $0.55

MEDIAS DE MUSELINA lisa de hilo, de calidad superior, con cuchilla calada, en todos los colores de moda $0.75
y $1.00

MEDIAS DE SEDA, tejido sin brillo, de muy fina calidad. Gran duración. Todos los colores de moda $0.65
y $0.85

MEDIAS DE SEDA, pie francés, tejido semigrueso. Calidad garantizada Todos los colores . . . $1.00

MEDIAS DE SEDA fina, tejido chiffón extrafino y semigrueso. Calidad garantizada. 20 colores diferente $1.25

MEDIAS DE SEDA PURA, clase extra superior, 48 y 100, con cuchilla calada, tejido chiffón, extrafino. Todos los colores $2.25
y $2.75

Acabamos de recibir un nuevo surtido de medias de seda de gran novedad, de tejido de malla en diferentes dibujos. Precios muy económicos.

Para Niños. Recibimos también otro extenso y rico surtido de calcetines de seda rosa. azul, carne y beige. Tallas 3½ al 9.

Planta baja.

Los clientes del Interior Pueden solicitar estos artículos por conducto de nuestro Departamento Postal.

El Encanto

Telf. A-7221

Según una definición muy acertada, la naturaleza de un regalo denuncia la personalidad del donante, de su espíritu y hasta un atisbo de lo que piensa sobre quien recibe el obsequio.

La etiqueta de "EL ENCANTO" da una personalidad exquisita a los regalos y por su variedad encontrará siempre aquél cuya característica o detalle necesita.

LAMPARAS de fino cristal de Bohemia con grabados modernistas desde . . . . . 5.00 hasta 14.00

JUEGOS DE LICOR en cristal con elegante combinación de coloridos 5.00 ,, 10.00

CENTROS EE MESA DE CRISTAL con las flores decoradas en colores . . . . . 7.00 ,, 10.00

RELOJES DE BOUDOIR en bronce con incrustaciones de esmalte en varios colores . . . . . 4.00 ,, 15.00

FLOREROS DE CRISTAL PRENSADO con láminas decoradas en oro, estilo arte moderno. . . . . 1.75 ,, 2.50

FIGURAS DE PORCELANA LEGITIMA DE SAJONIA decoradas a mano . . . . . 5.00 ,, 18.00

CANDELEROS DE CRISTAL surtido en todos los colores de moda 3.00

POMOS DE CRISTAL TALLADO para licor en varias combinaciones de colores . . . . . 6.00 ,, 12.00

MOTERAS DE CRISTAL GRABADO para tocador. en todos los colores propios de boudoir desde 2.00

Sólo mencionamos algunos objetos a título de recordatorio. En nuestro Departamento de Objetos de Arte, planta baja, entre infinidad de novedades artísticas, encontrará usted SU REGALO, precisamente aquél objeto que usted desea regalar.

Objetos de Arte.
Planta baja.

Los clientes del Interior Pueden solicitar estos artículos por conducto de nuestro Departamento Postal.

El Encanto

Cortes y Retazos

Hoy es día de oferta especial y extraordinaria de Cortes y Retazos.

Entran en ella telas de la mayor novedad, tejidas según los colores y los dibujos de moda.

PRECIOS REDUCIDISIMOS.

Planta baja.

El Encanto

Bulbos de Gladiolos y Dalias.

Para sembrar en tiestos y en jardín. Los acabamos de recibir en 10 colores diferentes de cada flor.

El costo de estos bulbos es insignificante.

Los servimos al Interior.

El Encanto

M.E.C.D. 2016

2ª SECCION

Teléfonos:
Máquinas . A-3781
Dirección. M-4151
Admón. . M-7911
Sports . . M-7912
Clasificados A3333

DIARIO DE LA MARINA

AÑO CIEN — ACOGIDO A LA FRANQUICIA POSTAL — LA HABANA, SABADO, 16 DE ENERO DE 1932 — EL PERIODICO MAS ANTIGUO DE CUBA — PAGINA NUEVE

Teléfonos:
Máquinas A-3781
Dirección. M-4151
Admón. . M-7911
Sports . . M-7912
Clasificados A3333

2ª SECCION

ELOGIO DE LA ISLA DE PUERTO RICO

Por Gabriela Mistral

(Concluye)

EL ARBOL DEL PAN.— LOS «FLAMBOYANTES».—EL CORDERO DEL ESCUDO.— EL JIBARO —LAS CIUDADES.— LA COSTURERA.— LA LENGUA.— EL SAN JUAN.

EL ARBOL DEL PAN.— El árbol del pan se dice el séptimo.— El buen gigantón tiene las hojas en mano mitológica, partida y gozando el aire. Pocas ramas lo asisten lo mismo que a nosotros poco hueso, y por eso es tan humano que dan ganas de decirle padre —y se lo han dicho mongoles del otro lado—; carga un follaje escaso que es hermoso de eso mismo, de extender pocas ramas en la luz, donde se las puede contar. El fruto no sabe mucho, sabiendo, en todo caso, lo que la santa harina, y lo columpia grandote, de modo de hacerlo ver al dueño jíbaro y dándole seguridad de la mesa.

Arbol del pan, grande, sabio y sustentador, dotado con virtudes de hombre. Yo quiero darle jerarquía en este mundo: primero, la palmera real de Cuba; después la araucaria de Chile; después, y lado a lado, el árbol del pan con la ceiba.

LOS «FLAMBOYANTES».— El árbol del fuego se pone el octavo, el que lleva nombre español en el Salvador y al que en la Isla le han dado el apelativo galo, bonito, pero advenedizo, de «flamboyant», que habría que abandonar, amigos míos, porque la planta, tanto como los hombres y las bestias quiere ser mentada en lengua propia.

Las avenidas de flamboyantes arden cuando viene el buen tiempo de la flor vehemente y hacen pensar en las avenidas de las hogueras rituales, preparadas para el paso de la procesión sacerdotal.

Los árboles de ramas gesticulantes y áridas dan la floración absoluta sin mezclarla con abundancia intrusa de hojas, en un orden de ardor puro y si yo quisiera símbolo para mí y que siendo floral no sea blando, del flamboyante me acordaría, que arde lo mismo que yo, como si Dios nos hubiese hecho a ambos en el mismo momento, a mí con la derecha criatura, a él con la izquierda de hacer planta.

EL CORDERO DEL ESCUDO. — Ahora viene como noveno el cordero del escudo. Ocurrencia rara del conquistador, al que le gustaban aguilas y leones, este corderito que le dió a Puerto Rico, bien parado sobre el Evangelio.

El cordero industrial, de lanas gordas, ese no, sino un corderito como salido de la boca de Jesucristo en una bienaventuranza, con las patitas finas, el cuello también delgado y un cuerpo sólo suficiente. Contento se está allí de que su gente sea dulce, desprovista de voracidad y provista de suavidades, sabiéndose la amistad y regustándola en los días lentos; contento se está de representar una tierra pequeña que, con dos penínsulas oportunas debajo, también se habría parecido a un cordero.

EL JIBARO.— Ahora se dice la entraña de la Isla agraria diciendo al jíbaro (I) fundamental autor del campo, proveedor de todo para sus gentes, excepto de la luz y el aire. Se dice el jíbaro español que vino de una raza hermosa con cuerpo serpentino de Andalucía, parquedad castellana en el hablar y señoría en los gestos de vivir, y al cual han afeado los patrones con esclavitudes y hambres y el trópico con sus siete plagas de manera tan perfecta en la operación demoníaca que ya nadie sabe que ese hombre de cara amarillenta y esqueleto doblado vino de España como vinieron los otros grasos de las ciudades aprovechadoras. Una se pregunta de quién es, no siendo el indio americano ni el negro de las Jamaicas; se entra en sus casas que parecen un coco vaciado y puesto en el barro y donde caben los seis o los ocho; se le mira en silencio porque quién va a preguntar algo si de su destino sobrenatural de desgracia, si él mismo no puede entender nada, y una llora de él y por él, con el llanto corriendo garganta abajo para que él no lo vea y no lo entienda, su cabal desventura.

Se dice al dueño de la Isla que no tiene nada en ella aparte de su cuerpo ni la buena casa, ni la mujer feliz ni los niños sanos. Fructifica la naranja bajo su mano de riego, la palmera entrega cuanto tiene de entregar y el café no conoce otro curador; pero sus niños ven cómo naranjas y cafés pasan del plantío a cajas y sacos; suben a los camiones y se van por las carreteras blancas al puerto y los puertos sin parar ni por una ocurrencia en la puerta de su casa a descargar y proveer.

La tierra labrada hija de la máquina mas la mano y de ésta más el alma, la tierra cultivada y culta que casi habla, él solo la ha limpiado y organizado y la conoce tanto como el cuerpo de su mujer; el paisaje es voluntad suya después de la voluntad de Dios; el aire del campo no vive conmovido de otra cosa que de sus azadas rítmicas de sus pies desnudos como el de sus bestias y de las canciones que suele cantar y en las que punza la dulzura de las esclavitudes clásicas—egipcia, india o quechina.

Alabando la tierra de Puerto Rico y enumerándole mota a mota los cultivos, quién va a callarle a su padre el jíbaro, padre que como en los mitos es padre marido e hijo todo en una sola pieza.

Olvidado el jíbaro saltado en los libros de los escritores, tirado fuera del almud de la patria, en cuanto Gallico o verdolaga (1) parece de que el exito no se acordaran sino el Dios autor de todas las gentes, que tiene el muestrario de ellas delante de los ojos y en el cual ninguna se le cae ni se le pierde.

LAS CIUDADES.— Las ciudades se dicen en las undécimas.

La San Juan de Ponce de León, que vino a sosegar en la Isla locura de «fuentes de la juventud» que no estaban en ninguna parte y que le cansaron caballo y marchas de a pie; ciudad bien fundada es decir, bien asentada, con mar ayudador delante y todo el cuerpo de la isla detrás, como está en el barco la proa; luego se dice **la Ponce** andaluza de clara y de feliz, bien avenida con el calor fuerte que no la descoyunta y la deja trabajar. La Mayagüez viene aún la que es tan verde que habría que alzarle el follaje para mirarle la cara del casería; y las otras y las otras ciudades. Mejores las aldeas que ellas a veces por inocentes y por esa integridad de alma antillana, que no se han dejado estropear, Vivienda de la toronja solar, viviendo de la caña que es el vestido vegetal de cualquier Antilla; o viviendo del mango o la piña que juegan al duo de las frutas perfectas. Las aldeas y las aldeas hacen el cuerpo de la Isla, y las ciudades son no mas que el gesto político-burocrático, lo que es bien para país agrario, para país honrado y sensato, sin calenturas industriales, atenido al suelo y cierto de él.

LAS COSTURERAS.— La puntada duodécima de alabanza para los trabajos de agujas. Las mujeres de Puerto Rico ni son mecanógrafas ni son contadoras ni burguesas de mano sobre mano. Cosen, bordan los vestidos tropicales de dichosos colores estampados; hacen las blusas livianas que vuelven a la mujer floral de cuello a cintura, y los primores de aguja absoluta, desde el encaje al recamo, insistiendo en el encaje en el que repiten su propia luz. De la mañana a la tarde, la máquina corre con ruido sordo—suave de agua mas que de rueda. La estampa que yo les he visto es esta: el busto recto de la obrera como fondo; con los ojos de ella puestos sin distracción sobre la tela agradable de aderezar, la canción criolla acompañando la tarea y consistiendo a la obrera piense lo que dé su corazon mientras gana la moneda grande, el dolar preciso de que come la vieja que ya no trabaja y el niño que no trabaja aun.

Melodía de máquinas serviciales de parte a parte de la Isla, tan larga como la música de los cocoteros. Diez mil mujeres plantadas como tulipas en el suelo de la Antilla honorablemente pobre. En el corazón se me aposente y no se me vaya esta música parecida a las otros fieles que llevo; la de los trigales de la Araucanía, la del río nativo de Elqui y la de la marcha perdurable de los indios de México.

EL SAN JUAN.— El San Juan de la Catedral capitalina se dice el décimo tercio.

Tallado totalmente en un leño, como antes lo hacía el artesano magistral que se nos ha sumido en esta época, sacando frente, cintura y pies de la misma lonja de madera irreprochable, lo quisieron hacer en leño oscuro, casi negro, por acentuación de la fuerza y del desnudo.

En el verdadero Juan del Desierto, con el pellejo de camello cubriéndole con su ardentía el lomo con el paso sin miedo, bien adelantado, y con el mensaje que casi se **le** oye en la boca, despeñadora a la vez de la cólera y de la **buena nueva.** Ganas siento de ponérmele al nivel de la boca para que me sople lo suyo que buena falta me hace; pero está en lo alto y yo me quedo al nivel de sus pies, que no aconsejan sino andar.... Sin embargo, yo puedo decirle un ruego mío por su Isla: —«San Juan fuerte, no los hagas fanáticos, pero házmelos un poco absolutos para defender ciertas cosas. Ellos te han rezado siempre en español a tí, santo judío que casi eras español, y quieren seguir rezándote en la lengua en que entregan mejor la entraña suya; ellos quieren guardar su suelo, sabiendo, por el judío entre otros, que es malo perder la tierra asiento de los pies y del alma; y ellos quieren tener la misma honra de la América del Sur, la de ser dueños de sí, que es la mínima posesión que podamos tener en este mundo».

LA LENGUA.— La lengua no se me quede sin decir, la vieja habla de Castilla guardada en los recovecos de las colinas, mas pura que en nuestros valles abiertos de la América del Sur, donde la tradición se evapora con las aguas a ojos vistas; el viejo español pimentado de no sé qué clavos de olor costumbristas que no se hallan sino en la Isla leal, con no sé qué anises de familiaridad que los pueblos duros del Sur hemos perdido y que el acucioso Navarro Tomás anda recogiendo aldea por aldea como recogen los hijos las prendas de la madre en casa de parientes, donde bien se las guardaron.

Pero mejor que la carne de la lengua es todavía el dejo con que se la dice, la garganta enmielada por don de ella pasa perdiendo durezas de hierro peninsular, que no caben aquí en una luz tan dulce y que no sirven en razas sin soldados y sin pujo voluntarioso. En ninguna parte oí más tierna la santa lengua mía; habiendo vivido entre tantas gentes, ninguna me bañó como esta el corazón de las mieles morales de la casta. Para que yo entendiese hasta dónde llega la dulzura del idioma cuando él quiere, hasta dónde él, que hizo el bronce cuando era trance de bronces, hace el oleo y se puede pasar, si la ocasión es de piedad, al bálsamo consumado de la consolación.

Santa Margherita, dic. 1931.

(1) Jíbaro, campesino de Puerto Rico.

(1) Malos pastos.

Prohibidos los Enterramientos en las Iglesias, Criptas y Conventos de la República Española

EL SEGUNDO Y TERCER ARTICULOS DE LA LEY SOBRE SECULARIZACION DE LOS CEMENTERIOS HAN SIDO APROBADOS AYER POR LA ASAMBLEA

La comisión de responsabilidades ha pedido al Congreso que los Tribunales de Justicia persigan al diputado Juan March, ya expulsado y al ex Ministro Calvo Sotelo, por irregularidades

MADRID, enero 15 (A. P.)— La Asamblea aprobó esta noche el segundo y tercer artículos del proyecto de ley de secularización de los cementerios que prohibe el enterramiento en iglesias, criptas y conventos.

Los enterramientos podrán hacerse por un año, mediante un permiso especial, en propiedades adyacentes mientras los Ayuntamientos construyen los cementerios civiles.

Estipula que los cementerios privados serán respetados, aunque dispone que no podrán ampliarse y quedarán bajo la supervisión de los Ayuntamientos en que radiquen.

El presidente Besteiro ordenó después que se traiga a la Cámara la hoja de servicios del actual diputado socialista y director general de Correos don Alfredo Nistal, a fin de que la Asamblea decida sobre la acusación que se ha lanzado sobre él relativa a que siendo empleado del mismo departamento que hoy dirige, apareció complicado en la desaparición de varios sobres conteniendo dinero.

La Comisión de responsabilidades ha pedido a la Asamblea que los Tribunales de Justicia persigan al diputado Juan March ya expulsado y al ex ministro de la Dictadura Calvo Sotelo, por irregularidades en la concesión del monopolio de tabacos al primero.

También anunció la Comisión de responsabilidades que el martes completará la lista de acusaciones contra los ministros de la dictadura de Primo de Rivera.

Juan Castrillo ha dimitido la vicepresidencia de la Asamblea, a causa de que el partido progresista a que pertenece ya no forma grupo por contar menos de diez diputados.

El partido cuando se presentó en el Congreso contaba con 18 escaños; pero doce de los diputados progresistas se han unido recientemente al partido conservador de Maura.

UNIVERSIDADES

MADRID, enero 15 ST. Don Francisco Hernández Barando ha sido nombrado rector de la Universidad de La Laguna.

Una Conferencia Dada por Ma. de Maeztu en Gijón

Se refirió a la futura actuación de la mujer una vez que tiene voto

Doña María de Maeztu

GIJON, enero 15. (S. T.)— En el teatro Dindurra dió una conferencia sobre el tema «La mujer y la política» doña María de Maeztu; Asistió una numerosa y selecta concurrencia.

Dijo que la concesión del voto a la mujer trae a la actualidad el problema femenino. «La mujer ha de actuar en lo sucesivo junto al hombre, estableciendo también su predominio. La mujer no se resigna a ser sólo el encanto misterioso que produce el hechizo femenino; quiere defenderse de las alturas en que la coloca la galantería para ser la verdadera compañera del hombre. El voto femenino no entorpecerá los acontecimientos, pero la mujer sabrá mantenerlo con independencia, sin que venga a duplicar el voto del hombre. En política hay mucho que hacer encomendado a la mujer. Esta, a pesar de su intervención en política, no ha de perder sus rasgos de feminidad».

La oradora fué muy aplaudida.

EL FAMOSO PREDICADOR PADRE SANTONJA HA SIDO DETENIDO POR HABLAR CONTRA EL REGIMEN

Texto del escrito que la asociación defensora de los religiosos vasco-navarros ha dirigido al Jefe del Gobierno en nombre de las doscientas mil personas que representan

VALENCIA DEL CID, enero 15. (ST.)—Ha sido detenido el conocido orador sagrado Padre Santonja.

El gobernador civil de la provincia, hablando con los periodistas, explicó la detención diciendo que hace tiempo le habían denunciado que el Padre Santonja había dado varias conferencias en la iglesia de los Santos Juanes, que eran verdaderos discursos de mitin.

Para cerciorarse de la verdad de la denuncia—siguió diciendo el señor Rubio—fuí a la iglesia y escuché el sermón de ese sacerdote, que, efectivamente, lanzó conceptos contra el régimen.

Además de la detención le he impuesto una multa de 500 pesetas.

Dijo el gobernador civil que él no era enemigo de la iglesia ni trataba de imponer a ésta derechas o izquierdas; pero que en su opinión en las iglesias los sacerdotes deben limitarse a ejercer sus cultos y predicar el Evangelio.

Prueba de mi falta de sectarismo —dijo—es el que recientemente he impuesto una fuerte multa a un vecino de Mandell, por manchar groseramente el manto de una imagen de la Milagrosa que tenía otro vecino en su domicilio.

UN ESCRITO DE LOS VASCO-NAVARROS

PAMPLONA, enero 15. (ST.)—La Asociación defensora de los religiosos vasco-navarros que radica en Pamplona, ha dirigido al presidente del Gobierno el siguiente escrito:

«Nuevamente la voz de doscientos mil vasco-navarros, reunidos en Asociación pro religiosos, se eleva ante V. E. como jefe del Gobierno, solicitando justicia en favor de veinticinco mil hijos y hermanos que salieron de su seno para servir dentro del estado religioso los intereses de España en la Península y en el extranjero, y en contra de temidas disposiciones que puedan colocarlos en condiciones distintas al resto de los ciudadanos.

»No puede explicarse la mayoría del pueblo de Vasconia, a quien representan los firmantes, cómo el simple hecho de haber prestado los votos en religión, pues que ningún delito ha podido probarse ni achacárseles, pueda ser causa de que se les prive de derechos que gozan el resto de los españoles.»

Había un Complot Comunista en Alcalá de Henares Con el Fin de Iniciar la Marcha Sobre Madrid

Se ha iniciado una investigación militar con el objeto de determinar el alcance de la propaganda comunista efectuada en los cuarteles, uno de los cuales querían ocupar los rebeldes

MADRID, enero 15 (AP).— Los telegramas que se reciben procedentes de Alcalá de Henares informan que la policía ha descubierto un complot comunista en el cual se encuentran complicados muchos soldados y paisanos. Agregan que los conspiradores se proponían atacar el cuartel de Caballería.

Diez paisanos y un soldado han sido arrestados y las autoridades dicen que esas detenciones se han hecho «para impedir que las ideas comunistas de los paisanos se infiltren en el cuartel».

El ministro de la Gobernación, señor Casares Quiroga ha declarado que el asunto carece de importancia. Siguió diciendo que desde anoche tenía noticias de lo que ocurría en Alcalá de Henares, pero que no quiso informar a los periódicos porque no lo consideró de importancia.

Las autoridades manifiestan, por otra parte, que los detenidos quedarán muy pronto en libertad.

El general García Benítez, comandante de la división militar de Alcalá, dijo que se habían practicado las detenciones porque treinta paisanos y varios soldados se reunieron en un bar de la localidad y habían hecho públicas demostraciones de sus propósitos de derrocar al gobierno republicano y de formar una organización comunista.

Varias pistolas se hallaron en poder de los paisanos.

INVESTIGACION DEL COMPLOT COMUNISTA

ALCALA DE HENARES, enero 15 (AP).—El comandante Luis Sánchez ha iniciado una investigación militar con motivo de haberse descubierto por la policía que los comunistas han venido haciendo propaganda en el cuartel. Los detenidos hasta ahora son catorce.

Aunque se resta importancia al asunto, la policía ha informado que un pequeño grupo de paisanos, con la ayuda de los soldados, pensaba ocupar el cuartel de caballería, y el arsenal, distribuyendo armas para iniciar la marcha sobre Madrid.

EN AGOSTO EL CAP. JIMENEZ HARA UN VUELO

Huelgra de protesta de los sindicalistas por la muerte de uno de sus afiliados

MADRID, enero 15 (AP). — El capitán Ignacio Jiménez, piloto que fué del hidroplano «Jesús del Gran Poder», anunció hoy que en el mes de agosto realizará un vuelo de 66 mil kilómetros por Europa, Asia y Africa, realizando sesenta y cinco aterrizajes.

HUELGA DE PROTESTA DE LOS SINDICALISTAS

MALAGA, enero 15, (AP).—Los sindicalistas han declarado la huelga general en señal de protesta contra la muerte de uno de sus afiliados en las luchas que sostuvieron con los socialistas el jueves. La huelga transcurre sin incidentes.

DOS MUERTOS Y TRES HERIDOS AL QUEMARSE UN AVION EN MAR CHICA

MELILLA, Marruecos, enero 15. (AP).—Dos mecánicos perecieron y tres resultaron con graves lesiones al incendiarse un hidroplano del Ejército que estaba tomando gaso-

S. MADARIAGA PRESENTO LAS CREDENCIALES

Luis de Zulueta presidirá probablemente la delegación a la Conferencia de Desarme

MADRID, enero 15. (AP) Los despachos de Paris dan cuenta que los lazos franco españoles de amistad se han estrechado por el Embajador Madariaga con el discurso que leyó hoy ante el Presidente Doumer con motivo de presentar las credenciales.

El Jefe del estado francés aceptó las credenciales del Embajador Madariaga y contestó al discurso del señor Madariaga en los mismos términos.

Habló el nuevo Embajador de las relaciones económicas de las dos naciones y dijo que a pesar de las desavenencias de carácter técnico que existen entre ambos gobiernos, está seguro de que llegarán a un acuerdo satisfactorio.

El Presidente Doumer contesto que la multiplicidad y cada día mayor complejidad de los intereses entre los países hacen indispensable «la continuidad de acción para resolver las dificultades». Agregó que está seguro de que la buena fe recíproca triunfará sobre los presentes obstáculos.

ZULUETA PRESIDIRA LA DELEGACION DEL DESARME

MADRID, enero 15. (AP) El ministro de Estado, don Luis Zulueta, probablemente presidirá la delegación española que asistirá a la conferencia del desarme que se celebrará el mes próximo en Ginebra

En un principio se había resuelto que la delegación española a la conferencia del desarme fuese presidida por el primer ministro don Manuel Azaña, pero el jefe del Gobierno desea permanecer en el país mientras la Asamblea discute las reformas agrarias y la ley de divorcio que se presentarán la semana próxima al Congreso.

EMOCIONADO POR LA ENTUSIASTA RECEPCION DE QUE FUE OBJETO EN ALICANTE, ALCALA ZAMORA SE VIO IMPOSIBILITADO DE HABLAR AL PUEBLO

Presenció el desfile de una escuadrilla de submarinos, inauguró los muelles, presenció maniobras aéreas, certamen de bailes y cantos y asistió a una cena. Hoy irá a Elda

ALICANTE, enero 15 (A. P.)—El presidente Alcalá Zamora, que llegó hoy a esta ciudad donde permanecerá tres días, fué objeto de una entusiasta recepción por parte de los republicanos, quienes condujeron en hombros al jefe del Estado desde la estación hasta el Gobierno Civil de la provincia.

Al llegar al Gobierno Civil el Presidente se asomó a uno de los balcones del edificio a instancias del público, contestando a los aplausos con inclinaciones de cabeza y agitando un pañuelo.

Alcalá Zamora recibió después a unas dos mil personas.

Cuando terminó esta recepción, el Presidente se dirigió al Ayuntamiento. Tal era el gentío que el automóvil presidencial apenas podía avanzar unos metros sin tener que detenerse, hasta que finalmente el jefe del Estado decidió abandonar el carruaje y continuar a pie

Emocionado por la entusiasta recepción de que era objeto, el señor Alcalá Zamora no pudo hacer uso de la palabra en el Ayuntamiento, encargando al Gobernador Civil, don Vicente Almagro, que abrazara al pueblo en su nombre.

Toda la ciudad está adornada con banderas republicanas en honor al Presidente. Treinta aeroplanos volaron por encima de la ciudad y los buques de guerra anclados en el puerto hicieron numerosas salvas. Cinco mil palomas se dejaron en libertad simultáneamente, las que estuvieron volando largo tiempo sobre el público.

ALCALA ZAMORA VISITARA HOY EL PUEBLO DE ELDA

ALICANTE, enero 15 (A. P.)—Alcalá Zamora, cansado después de las demostraciones de simpatía de los republicanos de esta ciudad y de asistir a distintos actos preparados en su honor, ha anunciado que mañana irá al vecino pueblo de Elda para inspeccionar las fábricas de calzado, regresando en el mismo día a Alicante.

Después del almuerzo celebrado en el Ayuntamiento en compañía de las autoridades, el Presidente, acompañado por el ministro de Marina, don José Giral, y del jefe de la base naval de Cartagena, almirante Juan Cervera, revistó una escuadrilla de submarinos y destroyers desde el puente del destróyer «Alcalá Galiano», que hizo veintiúna salvas a la llegada a bordo del jefe del Estado.

Terminada la revista, Alcalá Zamora cruzó la bahía a bordo de un submarino e inauguró los nuevos muelles.

Más tarde, presenció en el aeropuerto varias maniobras aéreas, siendo aplaudido por el numeroso público que se congregó en ese lugar.

También fué muy aplaudido cuando de regreso a Alicante asistió a un certamen de bailes y cantos regionales.

Esta noche asiste a una cena de gala en el Casino.

Amigos de Cambó se Dedicarán a Política Activa

Asegúrase que de momento no intervendrá Cambó, pero será el jefe de ese grupo

Don Francisco Cambó

MADRID enero 15. (S. T.)—«El Imparcial» da como un hecho cierto que el grupo político camboista se decida a actuar en política, aunque de momento no intervenga directamente el señor Cambó, aunque seguirán al mismo como jefe.

El grupo ha examinado documentos referentes a la situación política y financiera actual, y se dice que les servirá como materia de propaganda el artículo 24 de la Constitución, que ha pasado a ser actualmente el 26.

También se dice que el señor Ventosa ha sido invitado a dar una conferencia en Madrid, y que en caso de aceptar esta invitación se celebraría el acto en este mes.

UN BANQUETE GRANDIOSO FUE OFRECIDO AL GRAL. SANJURJO EN EL CASINO DE LA EXPOSICION

Dice que el Instituto de la Benemérita es como una orquesta bien ensayada en la que el director apenas tiene que hacer otra cosa que mantener la batuta en la mano. Gran ovación

SEVILLA, enero 15. ST. En el amplio «hall» del Casino Municipal, que estaba totalmente ocupado por largas mesas, en las que tomaron asiento más de 1.500 comensales, se celebró el banquete-homenaje a la Guardia civil y al gobernador de la provincia, Don Vicente Sol. Los pueblos de la provincia enviaron numerosísimas comisiones. En la gran mesa presidencial, a ambos lados del general Sanjurjo, se sentaron el alcalde, señor Labandera; el gobernador. Sr. Sol; el general de la Guardia civil señor Gómez García, el coronel Sr. Rodríguez Polanco, en representación del general Ruiz Trillo; el coronel del cuarto Tercio, señor Delgado; el presidente de la Diputación, que estaba representando, y el gobernador de Huelva, señor Cano López.

A los postres, el teniente coronel ayudante del general Ruiz Trillo leyó una carta del jefe de la segunda división, que, por encontrarse ausente de Sevilla en visita de inspección a las guarniciones andaluzas, no podía asistir, y se adhería al acto.

DISCURSO DEL GENERAL SANJURJO. EL PUBLICO DISPENSA AL GENERAL UNA OVACION CLAMOROSA

El general Sanjurjo se disculpa de pronunciar un discurso por sus escasas dotes oratorias. Muestra su agradecimiento al pueblo de Sevilla por este homenaje.

«El benemérito Cuerpo es como una orquesta bien ensayada; sus profesores saben perfectamente su misión, y el que dirige apenas tiene que hacer otra cosa sino mantener en la mano la batuta».

Define la naturaleza de este homenaje, añadiendo que no puede tener otro carácter, pues en otro caso no lo presidiría ni estarían los que ve entre los concurrentes.

«A la Guardia civil la distingue su alta moral y su disciplina; con estas dos cosas todas las batallas se ganan. Está además acostumbrada a enfrentarse con las realidades y a recibir las acusaciones. Ninguna puede hacérsele. El Tribunal popular tiene un innato sentido de la justicia. Pocos son los que odian al Instituto, y aun éstos tienen que reconocer en el fondo que la Guardia civil sabe cumplir con su deber».

Terminó dando a todos las gracias nuevamente, y felicita a Sevilla por contar con un gobernador de cuerpo entero. El general Sanjurjo es clamorosamente ovacionado.

INAUGURACION DE UN GRUPO ESCOLAR

VALLADOLID, enero 15. ST. Se ha efectuado en Medina del Campo la inauguración del grupo escolar construído por la Asociación general de Empleados y obreros de los ferrocarriles de España y el domicilio social de dicha entidad. Al acto asistieron el gobernador civil y las autoridades locales, el vicepresidente y el secretario de la Asociación, señores Barquida y Armenta Alvarez, los representantes de varias zonas y el de la Compañía del Norte Sr. Boix.

Después del acto, los asistentes fueron obsequiados con un banquete.

DIMISIONES DE GOBERNADORES

TOLEDO, enero 15. ST. El gobernador civil, señor Asensi Maestre, que fué a Madrid para consultar con su jefe político señor Lerroux, ha regresado a Toledo. Dice que le ha aconsejado la continuación en el cargo. Es criterio del señor Lerroux que todos sus amigos que ocupen cargos públicos continúen colaborando con el Gobierno, en interés de la República.

—La Alianza Republicana—afirmó—debe mantenerse mientras causas suficientes no aconsejen la desunión.

NO HACEN OFERTAS POR EL ARRENDAMIENTO DEL PETROLEO EN COLOMBIA

BOGOTA, Colombia, enero 15. AP. Desde que el gobierno colombiano solicitó, a principios de semana, ofertas para el arrendamiento y explotación de los centros petrolíferos del Este del país, no se ha presentado ninguna, según anunció hoy el ministerio de las Industrias. Los representantes de las compañías norteamericanas dicen que la ley petrolera aprobada el año pasado no da suficientes ventajas para que sea posible la explotación de las nuevas tierras.

UN CARGAMENTO DE ARMAS RUSO FUE INCAUTADO POR BARCOS DE GUERRA RUMANOS

VIENA, enero 15 (AP) Noticias de Constanza (puerto rumano del Mar Negro) dicen que el vapor sueco «Erlan», que llevaba un cargamento de cañones y proyectiles para el Gobierno ruso, fué capturado por dos buques de guerra rumanos, en los momentos en que salía de Constanza, siendo obligado a entregar las municiones.

El cargamento fué tomado en Hamburgo, habiendo sido enviado por una firma de Checo-Eslovakia.

ESTADO DEL TIEMPO

Nota del mediodía del viernes:

Desde los Grandes Lagos hacia el Nordeste hay bajas presiones y también en California y está la presión relativamente baja en Coahuila y Nuevo León (México). Altas presiones y buen tiempo existen en el resto de los Estados Unidos, en el Atlántico y en el Golfo de México.

Pronóstico para el sábado: Buen tiempo en general. Sin gran cambio en las temperaturas. Vientos llegando a brisote del Nordeste al Sudeste.

Observatorio Nacional.

Temperaturas locales

Durante las últimas veinticuatro horas se han registrado en la Habana las siguientes temperaturas en centígrados:

Máxima: 26.6.
Mínima: 17.7.
Media: 22.1.

La España Actual

El Voto Especial de Obediencia y la Constitución

Por León Ichaso

Es un contrasentido, una abierta contradicción que una ley infrinja una norma jurídica. Toda ley establece en justicia, un derecho o un deber. ¿Cómo ha de ir contra el mismo derecho? ¿Cómo ha de estatuir un deber o un castigo antijurídico?

Si toda ley ha de llevar como base ineludible, como esencia la justicia, ¿cuánto más se ha de exigir ésta en aquellas leyes que constituyen el fundamento jurídico, el Código supremo de una nación y de las cuales emanan todos los demás preceptos? Es monstruosamente absurdo que un estatuto constitucional choque contra la jurisprudencia y contra la justicia. Es así que la cláusula de la Constitución española referente a la disolución de la Compañía de Jesús va contra esta jurisprudencia y esta justicia; ergo (hablemos en silogismo escolástico) esa cláusula es absurda.

Han probado la premisa menor los numerosos juristas cuyo informe sobre dicho estatuto han presentado al Gobierno, según nos lo refiere el cable, los jesuítas.

Dice el artículo 36 de la Constitución:

«Todas las confesiones religiosas serán consideradas como Asociaciones sometidas a una Ley especial...

Quedan disueltas aquellas Ordenes Religiosas que estatutariamente impongan, además de los tres votos canónicos, otro especial de obediencia a autoridad distinta de la legítima del Estado. Sus bienes serán nacionalizados y afectados a fines benéficos y docentes».

El segundo párrafo fué exclusivamente redactado con vista a la Compañía de Jesús. Ahora bien, esa disolución y nacionalización de bienes de que en él se habla, pudieran tener algún pretexto si el voto especial de obediencia al Papa que algunos Padres jesuítas hacen fuese de algún modo incompatible con la sumisión al Gobierno constituido y a sus decisiones. Entonces el voto mencionado incluiría implícitamente cierta rebelión, cierta insubordinación contra los poderes nacionales. Pero, ante todo, esa obediencia al Sumo Pontífice presupone la obediencia al Gobierno de las respectivas naciones en donde residen los jesuítas. Al obligarse éstos con ese voto especial al Papa, no lo hacen considerándole como a Rey temporal o como a Jefe de Estado, sino como a representante de Dios. Y Cristo dijo: «Dad al César lo que es del César y a Dios lo que es de Dios». Dad al Estado, a las autoridades, al poder constituído la sumisión, la obediencia que les corresponde, y a Dios la devoción el amor y el culto que le pertenecen. Si el referido voto significase el mas leve asomo de rebelión contra la Autoridad nacional, ¿cómo lo habían de consentir reyes tan celosos de su poder absoluto y de su jerarquía como Carlos Quinto y Felipe II, que no tenían reparo ninguno en guerrear contra el mismo Papa—tal en la segunda campaña del primero contra Francisco de Francia—como Rey temporal? ¿Cómo habían de tolerarlo los jefes supremos de las distintas naciones en donde radican jesuítas no españoles?

Esta obediencia especial de la Compañía al Papa reza sólo en el campo espiritual; en lo que atañe a los asuntos del alma; de la religión, de la conciencia. Es la misma obediencia, más devota, más sumisa, más fervorosa, más especializada si se quiere, que en este sentido profesan todos los católicos al Vaticano. Todo esto nos parece tan claro, tan evidente, tan de sentido común, que casi nos atreveríamos a sospechar que el citado voto no fué más que un pretexto al cual se asieron los izquierdistas de la Asamblea Constituyente para expulsar a los jesuítas de España. No pudieron encontrar una causa justa, un motivo legal, una razón de peso para tamaña medida y a fuerza de hurgar en su empeño, en su idea fija encontraron esa sutileza verdaderamente fútil e inconsistente.

Por otra parte tampoco son todos los jesuítas los que hacen ese voto especial de obediencia al Papa. Los más de ellos se obligan a Dios únicamente con los tres votos de pobreza, obediencia y castidad. Los llamados «profesos» son sólo los que agregan el cuarto voto que dió resquicio al sectarismo izquierdista del Parlamento.

No sabemos cuál será la suerte del informe presentado por los jesuítas al Gobierno. Lo que sí aseguramos rotundamente, es que las opiniones de los juristas a que ellos aluden están llenas de razón, de justicia y de ley.

INTERESANDO REBAJA DE FLETES

GUINES, enero 15 (por telégrafo). El administrador y los colonos del Central Providencia se han dirigido hoy al Presidente de la República su intervención, para lograr la rebaja de las tarifas de fletes de los Ferrocarriles Unidos para el transporte de las cañas de este Ingenio, sin cuya rebaja no puede moler por no cubrir los gastos el precio del azúcar.

CORRESPONSAL.

M.E.C.D. 2016

DIARIO DE LA MARINA
FUNDADO EN 1832
Dirigido hasta 1919 por D. Nicolás Rivero y Muñiz.
OFICINAS: HABANA, PRADO 103.—NEW YORK: 516 FIFTH AVE.

Editado por la Cía. DIARIO DE LA MARINA (S. A.) cuyo programa consiste en la defensa de los intereses generales y permanentes de la Nación cubana, y los especiales de la Colonia española establecida en la misma y de la unión y armonía entre los diversos elementos que conviven en el país. —Art. 1o. de los Estatutos.

TELEFONOS DEL DIARIO

Dirección	A-4151
Administración	M-7911
Audiotría	
Compras	
Secretaría, Administración	M-2522
Anuncios	A-2425
Clasificados y Talleres	A-3337
Quejas y Suscripciones	A-3785
Distribución y Máquinas	A-3785
Redacción	M-7913
Jefe Información	A-3205
Sports	M-7912

PRECIOS DE SUSCRIPCION AL «DIARIO DE LA MARINA»

Habana y Provincias	
Mes	$ 1.60
Trimestre	$ 4.20
Semestre	$ 8.00
Año	$ 15.00
Extranjero	
Trimestre	$ 6.00
Semestre	$ 9.50
Año	$ 18.00
Edición Dominical (Para el extranjero solamente)	
Semestre	$ 3.00
Año	$ 5.00

ARMONIAS

Una Solvencia Nueva

por Gustavo E. Urrutia

«UN MOMENTO NEGRO», es el título dado por Jorge Mañach a las glosas que puso al último libro—«Rojo y Negro»—de Manuel Marsal. Esto fué allá por las Pascuas de 1931 y en su artículo hace una amplia alusión a la nota que empieza a dar el negro cubano, en el concierto de la joven cultura negra occidental.

Mencionando nombres personales, especifica la aportación de algunos de nosotros a ese florecimiento de cultura y a mí, particularmente, me concede un elogio tan efusivo y generoso, que he dejado pasar estos días antes de recoger su referencia, para dar tiempo a que se aplacara un poco mi alborozo. A pesar de que Mañach ha sido siempre mi primer animador desde que por casualidad caí en el periodismo, no esperaba yo que adivinara, tan facilmente, la comezón que yo sentía por verme en la cumbre de su encomio.

Pero, vamos a lo interesante para el lector el carácter que él atribuye a la crisis que se está operando en la mentalidad del hombre negro; el tránsito de su actitud sentimental a un empaque polémico y de afirmación racialista.

Bueno será que hagamos pública protesta de que esto no es más que una maniobra en la táctica constructiva de la raza negra. Es el obligado incidente reivindicatorio de la consideración social. No una finalidad concluyente.

Es, como el apretón de manos que se dan dos esgrimistas hábiles, antes de empezar el asalto elegante y deportivo.

El sentido de esta celebrada actitud nueva del negro, no me parece tanto de afirmación racial, como de liberación mental para nosotros y de impugnación de un concepto tradicionalmente equivocado en la conciencia del blanco medio, si es que preferimos no atribuir un fondo pecaminosos a su prejuicio de razas.

Opino que no es, como tan bellamente dice Mañach: «un incremento de la dignidad que echa raices cuando no la dejan echar flor...» Mas bien creo que la exuberancia, demasiado intricada, de nuestra dignidad radical, es lo que nos mantenía en una actitud sentimental y resentida.

Lo que a mi juicio dice la nueva filosofía del negro, es que nos hemos descargado de la influencia desalentadora del prejuicio blanco y que estamos **aportando pruebas**—como diría nuestro amigo Abalo—no de nuestro mérito, que éste no sorprende a la otra raza, sino de saber que valemos y podemos. Lo cual no implica fatalmente, que hayamos saltado de las lamentaciones a las afirmaciones raciales, igualmente pueriles en el negro que en el blanco.

Estamos en un entreacto, al que nos ha obligado el mismo prejuicio de razas. Una pérdida lastimosa del tiempo que podríamos estar empleando en hacer obra positivamente constructiva, en vez de polemizar. Pero, «así están las cosas... y basta», por ahora.

Más adelante emprenderemos esa obra, que ha de exigirnos una habilidad y una eficiencia incalculable si antes no viene un cambio de régimen social que automáticamente nos lleve, en su cauce poderoso, a una nivelación clasista: De no ser esto último, tendrá el negro que aplicar su cultura y su ingenio a fabricarse instrumentos económicos y sociales que sin chocar con la máquina formidable de los intereses creados, le den base de emulación constructiva en todas las esferas. Algo así como quien descubre un elemento nuevo y lo explota para todos. Una solvencia nueva.

Este es el futuro problema—arduo y tentador—de nuestra raza. Y por eso nosotros sonreímos, ingenuamente, mientras vamos estudiando las posibles soluciones.

HUMORADAS

Por J. ARISTIGUETA

El anuncio es una plaga que ha padecido la Humanidad desde que existe; y ahora, por si no hubiera ya bastantes calamidades, ha aparecido el nuevo medio de tortura que constituye el anuncio por radio.

Cuando más deleitado se halla un oyente escuchando «La donna e móbile», o «La cachimba de San Juan», por ejemplo, se oye una voz más destemplada que un catarro, que nos jura por su madre que los mejores chorizos del mundo son los de Menéndez, y nos consta que en los alrededores de la fábrica de chorizos de Menéndez jamás ha habido puercos y ya se están acabando los gatos, perros y burros; allí, según los vecinos han oído decir a la señora de Menéndez en algunos momentos de exaltada sinceridad, el único puerco es el propio Menéndez, dicho sea con perdón de los calumniados puercos: Porque la Humanidad se ha pasado la vida insultándolos con nombres tan poco edificantes como los de «cochino», «lechón», «cerdo», «puerco», «marrano» «guarro», «verraco», etc, y sin embargo, a la hora de la muerte todo el mundo reconoce que el puerco es muy rico, y hasta casi se le concede cierta distinción y elegancia, puesto que todo el mundo está de acuerdo en que el puerco tiene muy buen gusto (sobre todo en el calao gallego).

El anuncio es una calamidad, y lo prueba el hecho de que todas las cosas malas nos han ocurrido previo anuncio. Recuérdese que Adán nació, y a poco Jehová le anunció que le iba a obsequiar con una mujer; y desde aquel punto comenzó el anuncio su tarea maléfica, porque ya sabemos el resultado que le dió aquel negocio de Eva al pobre Adán. Y menos mal que de aquel asunto le quedó algo bueno, higiénico al par que nutritivo, como es la afición a la fruta, tan rica en vitaminas, y tan rica en compota.

Obsérvese en cambio, que las cosas buenas no necesitan anuncio; porque lo de la manzana no le anunció a Adán, y sin embargo se ha mantenido la costumbre como si se hubiera hecho una intensa propaganda a la norteamericana.

Como se ve, el anuncio no es tal conquista moderna, sinó tan antiguo como el hombre, así el anuncio impreso como el lumínico o el de radio, con lo que se demuestra que no adelantamos nada (como tampoco lo adelantaremos con esta furiosa diatriba contra el anuncio).

Porque nos enorgullecemos de nuestros grandes adelantos actuales, como la letra impresa, el gas Neon y las ondas hertzianas y nos olvidamos de que Jehová dejó impresa en la frente de Caín su fratricida condición, y de que Moisés halló la Ley escrita en la famosa tabla, así como que los Reyes Magos recibieron el anuncio del nacimiento del Mesías por la luz de una estrella, y que la brillante ejecutoria de la santidad cristiana está repleta de avisos o anuncios mediante voces etéreas o celestiales.

Bien dice un sabio, y algo achacoso refrán español, que «el buen paño en el arca se vende», aunque dicen hoy los comerciantes que fuera del arca, se venden el paño bueno y el malo; pero ello es que las cosas buenas se saben sin necesidad de anuncio, como la ya referida de la manzana, ya que no tuvo testigos y los únicos interesados no debieron decirlo, y sin embargo todo el mundo se enteró: si bien se observa que en el ajo estuvo metida una mujer y que las mujeres no saben guardar secretos, causa ésta por la que nosotros hemos sido siempre antifeministas; porque si las mujeres alcanzaran altas posiciones políticas, no se podrían mantener secretos diplomáticos o de Estado, ya que, en cuanto hubiera una mujer en Estado se le conocería el secreto, no sabrían esconder una cosa de tanto bulto, y tarde o temprano el asunto traería consecuencias y sabe Dios si algún conflicto, sea grande o sea chico.

En fin, que nos declaramos enemigos de los anuncios, porque ya el procedimiento es viejo y nos tiene más que cansados; porque, ¡hasta los poetas anuncian!, ya que nos hablan de «los primeros rayos de luz, que anuncian la Aurora», del «primer arrebol que anuncia el amor», del «primer beso que anuncia la felicidad», y así sucesivamente. Y hasta la Naturaleza anuncia, porque las golondrinas anuncian el verano, las primeras flores anuncian la primavera, y hasta con el anuncio lumínico del rayo, ¡anuncia la tempestad! Y esto ya es mucho anunciar.

Yo, por ejemplo, podría haber dicho que los cigarros «Aguilitas» Superfinos son los mejores del Mundo y sus alrrededores (cigarros divinos, porque los fuma todo dios) y no lo digo porque no se crea que es anuncio.

Porque es ¡que odio la propaganda!

Información Telegráfica del Interior de la Isla

POR NUESTROS CORRESPONSALES

LA MOLIENDA EN EL CENTRAL COLISEO

COLISEO, enero 15.— DIARIO, Habana. (Por telégrafo).

A las once de la mañana de hoy comenzó la molienda en este Central.

Padrón.

COMIENZO DE LA MOLIENDA

GUINES, enero 15 (por telegrafo).

Esta tarde comenzará a moler el Ingenio Providencia, el cual se niega a recibir las cañas de colonos distantes por el excesivo precio que los ferrocarriles cobran por el transporte.

Estos colonos le ruegan al señor Presidente de la República que intervenga cerca de la empresa ferroviaria, consiguiendo rebaja en el transporte de cañas, evitando así su ruina.

Suárez,
CORRESPONSAL.

MOLERA EL CENTRAL NAJASA

NAJASA, enero 15 (por telégrafo)

Existe júbilo en el Término con motivo de haber comenzado a prepararse para moler el Central Najasa. Se espera una zafra grande. El Central Siboney comienza mañana a moler.

Pedro A. Rodríguez,
CORRESPONSAL.

EL TRASLADO DE LA OFICINA DE COMUNICACIONES

FLORIDA, enero 15 (por telégrafo).

No habiendo tenido éxito las gestiones que se hacían para que no fueran trasladadas las Sucursales de los Bancos que aquí residían, se pide que la oficina local de Comuniaaciones sea trasladada a un lugar más céntrico toda vez que ahora se encuentra en el extremo de la población, dificultándose ir a ella, necesitándose ahora más que nunca para expedir giros postales.

Todas las clases sociales se interesan por el traslado, por lo que el secretario de Comunicaciones debía tomar del asunto buena nota, para dictar órdenes conducentes a su traslado.

CORRESPONSAL.

EL REAJUSTE JUDICIAL

SANTA CLARA, enero 15 (por telégrafo).

Auxiliares y subalternos de los Juzgados de esta ciudad se dirigen al presidente del Senado y miembros de ese Cuerpo, para rogarles que al hacer el reajuste judicial lo hagan por medio de una rebaja gradual.

Machado.
CORRESPONSAL.

LOS GASTOS DE LA ZAFRA

SANTIAGO DE CUBA, enero 15. (Por Telégrafo).

La Asociación Provincial de colonos trató en junta general el problema de la fijación de gastos para realizar la zafra que hoy comienza, acordándose, fijarlos en 65 centavos las cien arrobas como lo hicieran Delicias, Chaparra, Palma y Altagracia.

Se estudió ampliamente lo reducido de la cuota para atender a los inmensos gastos de la zafra; pero también se tuvo en cuenta el bajo precio del azúcar y las dificultades económicas del momento.

La Asociación acordó así mismo que en cuanto mejoren los precios, se aliviarán también a los que laboren en la zafra.

Matías Vega.

DIVERSAS NOTICIAS DE LA PROVINCIA DE SANTA CLARA

SANTA CLARA, enero 15 (por telégrafo).

Evaristo Borges, al llegar a su finca El Yayal, en la Ciénaga de Zapata, notó que varios individuos nombrados Ramón y Agripino Mejías, Antonio Manuel García y Ramón González, fungiendo éste de capataz, habían desmontado gran parte de un monte de su finca, sin su consentimiento.

Incendio de caña

En la finca propiedad de Ramón M. Bermúdez, en Calabazar de Sagua, se produjo un incendio en los campos de caña, al parecer intencional, pues comenzó por el lindero del camino real. Se ignora el autor.

Proclamas subversivas

En poder de Eudaldo Méndez Hernández, en Caibarién, ocupó la Guardia Rural proclamas subversivas sin pie de imprenta, poniéndolo a disposición de las autoridades.

Agredido por un menor

Homes Rodríguez Trujillo sufrió lesiones graves al lanzarle un menor varias piedras. Se ignora el nombre del menor.

Se apropió de la venta

Pedro Soriano Sánchez dió a Robustiano Pérez, de Place as, cierta cantidad de tabaco en venta, habiendo pasado un tiempo prudencial sin entregarle el importe, por lo que se estima estafado en 61 pesos.

Lo lanzó el caballo

Ramón García Crespo, de Yaguajay, fué lanzado por el caballo que montaba, causándose lesiones graves.

Condenado por homicidio

La Audiencia ha condenado a Oscar Vergara Rodríguez, por un delito de homicidio, a catorce años, ocho meses y un día de reclusión y tres mil pesos de indemnización. Vergara mató a tiros el pasado septiembre a Eugenio Llerena Espinosa, en el camino de Machinea a Sierra Morena.

Machado,
CORRESPONSAL.

EL CENTRAL MACAREÑO

Otras noticias

CAMAGUEY, enero 15 (por telégrafo).

Esta mañana comenzó a moler el Central Macareño. Mañana se pagará al magisterio local.

—Miguel Olivera Moral, de Joaquín Agüero 7, denunció que le habían robado prendas por valor de 400 pesos.

CORRESPONSAL.

CONVENCION EN LAS ESCUELAS PIAS

GUANABACOA, enero 15 (por telégrafo).

Mañana, domingo, a las tres de la tarde, tendrán lugar en las Escuelas Pías de esta Villa la Convencion extraordinaria de la Asociación de Antiguos Alumnos de las Escuelas Pías de Cuba, para tratar de un asunto de gran importancia para la institución y un acto cultural correspondiente al primer trimestre de 1932. Ambos actos tendrán efecto en los salones de dicho plantel, rigiendo selecto programa y con la asistencia de antiguos alumnos y sus familiares.

Resultará brillantísima la Convención.

CORRESPONSAL.

TRES DIAS SIN COMUNICACION

BARACOA, enero 15 (por telégrafo).

Hace tres días que los aviones de la Curtiss no rinden viaje a esta ciudad, ocasionando con ello trastornos al comercio y la banca, pues se encuentraan paralizados los negocios. Las quejas y protestas por la prensa han resultado inútiles para que la Secretaría de Comunicaciones se ocupe de este asunto.

Urge que la citada compañía, que tiene el servicio de correspondencia, termine el campo de aterrizaje que comenzó desde hace seis meses.

La ciudad de Baracoa es imposible que pueda vivir incomunicada del resto de la Isla.

CORRESPONSAL.

NOTICIAS DE SANTIAGO DE CUBA

Juicio oral

El consejero provincial Adriano Miube y Abraham Fernández, que hace varios meses sostuvieron una reyerta a tiros, comparecieron hoy ante la Audiencia para ser juzgados por disparos y lesiones graves, por los cuales el fiscal interesa un año, ocho meses y veintiún días para cada uno.

Bravo Correoso defiende a Miube y a Fernández, que es jefe de policía, el doctor Molinos.

El juicio oral durará dos o tres días, pues son muchos los testigos citados.

Matías Vega.

AL SUBIR A UN ELEVADOR SE FRACTURA UN DEDO

MATANZAS, enero 15.—DIARIO.

Fué asistido hoy en la casa de socorro José Lorenzo Casarino, de Portugal, de 30 años, casado, vecino de Tello Lamar y 24 de febrero, quien presentaba fractura abierta de la primera falange del dedo grueso del pie derecho, siendo necesaria la amputación.

Dicha fractura se la ocasionó al subir al elevador de la mueblería «La Regente».

17 AÑOS SOLICITA EL FISCAL PARA EL AUTOR DE UN HOMICIDIO

Se celebró en la Audiencia el juicio oral en causa por homicidio de Martín Biart, contra Pedro Arrieta, hecho registrado en Cárdenas en la calle Calvo número 200.

El fiscal, tras relatar los hechos de los cuales informó el DIARIO en su oportunidad, y oír la declaración de los testigos, elevó a definitivas sus conclusiones provisionales, solicitando para el autor del delito, que es reincidente, 17 años cuatro meses y un día de reclusión temporal, 5,000 pesos de indemnización a los herederos del interfecto. El letrado defensor, doctor Reyes Lovio, en brillante informe, solicitó la absolución.

El juicio quedó concluso para sentencia.

Corresponsal.

INICIO LAS LABORES EL CENTRAL «TINGUARO»

PERICO, enero 15.—DIARIO. Habana.

Al mediodía de hoy comenzó la molienda el central «Tinguaro», de este término.

Corresponsal.

EL CENTRAL «MERCEDITAS» INICIO SU MOLIENDA

MELENA DEL SUR, enero 15.—

Hoy, a las doce del día, rompió molienda el central «Merceditas» de este término, perteneciente a la Compañía Gómez Mena, no habiendo sufrido interrupción alguna en los comienzos de sus labores.

Corresponsal.

EL PROBLEMA TRANVIARIO

SANTIAGO DE CUBA, enero 15.

Hoy dejó la administración de «Diario de Cuba» el señor Jerónimo Estévez, pasando a igual cargo en la compañía de los tranvías. En el acto comenzó a realizar gestiones cerca de los huelguistas para llegar a una solución del conflicto, esperándose que salgan en seguida los carros, paralizados desde hace cerca de cuatro meses.

Corresponsal.

NEGOCIACIONES DE TERCIOS DE TABACO

GUAYOS, enero 15.—DIARIO.

La casa Lobeto y Compañía compró las vegas de Manuel Rena y Antonio Guerra, en un total de 370 tercios; también compró en Zaza del Medio, la escogida de Pérez Lorenzo, dos vegas más, con un total de 400 tercios. Aun quedan por vender muchos tercios en esta zona y en la de Zaza.

Corresponsal.

HOMICIDIO.—OTRAS NOTICIAS DE LA PROVINCIA

MATANZAS, enero 15.—DIARIO.

El juez de instrucción de Colón informa que ha iniciado diligencias por homicidio de Simona Santa Díaz, la que falleció a consecuencia de la hincada de un clavo en un pie.

UN AHORCADO

El juez de Pedro Betancourt da cuenta de haber aparecido ahorcado en la calle Concha número 9, Adriano Estelella, de 69 años.

INCENDIO

Han ocurrido incendios de caña en los siguientes lugares: finca «La Isabel», de la Compañía Tinguaro Co, de Amarillas, 20,000 arrobas, estimándose intencional; finca «El Tiempo», de Antonio G. Fernández de Cabezas, 20,000 arrobas; finca «Saratoga», de José Macías, Sabanilla, 60,000 arrobas; finca «Bartolito», de Gregorio Fundora, Bolondrón, 80,000 arrobas; finca «San Claudio», 80,000 arrobas, propagándose a las colonias Querejeta, del término de Carlos Rojas, quemándose 40,000 y 12,000 arrobas, respectivamente. Por este incendio han sido detenidos varios individuos.

RECAUDACION

La Zona Fiscal de esta ciudad ha recaudado en el presente mes 9,175 pesos 51 centavos más que el mismo mes del año anterior, lo que demuestra que a pesar de la crisis ha aumentado la recaudación el administrador doctor Luis A. Herques.

Corresponsal.

INGLES
CON DISCOS FONOGRAFICOS
Ud. puede oír claramente la viva voz del profesor en su propia casa
La Enseñanza Está Garantizada.
O Ud. aprende, o no le costará un centavo.
PIDA LECCION DE PRUEBA GRATIS
INSTITUTO UNIVERSAL (A56) 1265 Lexington Ave. New York.

SOCIEDADES ESPAÑOLAS

GRAN FESTIVAL DE CARIDAD EN TODA LA POLAR

Lo celebra la Archicofradía de los Desamparados, en pro de la Virgen y pobres niños

Mañana, domingo, tendrá efecto en todos los jardines de «La Polar», una gran Romería Campestre, desde las 9 de la mañana hasta las cinco de la tarde. Está organizada por Archicofradía de los Desamparados con la cooperación de los Cuerpos de Bomberos y de los valencianos, de los que es Patrona. Sus productos serán destinados a la construcción del nuevo altar para esa Virgen de los Desamparados, a un reparto de limosnas a niños verdaderamente necesitados en el mes de Mayo, en la bendición de ese altar y a la terminación de la Capilla y Panteón Social.

En dicha Romería se ejecutará música selecta. Allí estarán Belisario López y la Sonora Matancera con sus populares conjuntos. La gran Banda de la Policía Nacional, cedida generosamente y una gran orquesta de escogidos profesores dirigidos por Evaristo Quirós.

Las familias que quieran pueden llevar sus meriendas o almuerzos y disfrutarlos en cualquier lugar de aquellos encantadores Jardines. La Archicofradía no efectuará colectas, ni rifas, ni venderá absolutamente nada. Lo que allí se expenda en cuanto a refrescos, lunch, etc., es por cuenta directa de La Polar y a precios corrientes. No hay obligación de gastar nada, ni de dar sopreprecios.

Los caballeros pagarán por su entrado «UN PESO» y se les obsequiará con dos entradas de señoras. Las señoras que no vayan acompañadas de caballero, pagando una de un peso, podrán también tener dos entraras de obsequio.

Hay verdadero entusiasmo no sólo entre los elementos católicos, sino en todos los sectores de la sociedad cubana por asistir a esta fiesta.

VARIAS FIESTAS DE LOS DE «COSPEITO»

Para esta noche a las ocho han sido convocados los asociados de la sociedad hijos del Ayuntamiento de Cospeito, a junta general extraordinaria, para tratar de tres grandes bailes que preparan los miembros de la directiva presidida por el señor José Montes. Se proyecta llevar a cabo una verbena en los salones de Medina, una matinée en todos los Jardines de la Polar, y una matinée en todos los Jardines de la Tropical, con el fin de recaudar fondos para engrosar el Capítulo de Beneficencia para socorrer a los compatriotas necesitados.

LA GRAN VELADA DE LOS «ARENALESES»

El sábado 30 del actual.

Con este festival conmemora la simpática sociedad el centenario décimo primero aniversario del natalicio de la gran pensadora gallega: Concepción Arenal.

Importantes números de este acto serán interpretados por la benemérita Banda Municipal cedida cortesmente por el señor Alcalde-Jefe del Distrito Central. Hará también bellas interpretaciones de números bailables la laureada rondalla del Centro Gallego, que dirige el maestro Fernández Vide.

La simpática señorita Josefina Argüelles deleitará a la distinguida concurrencia con la recitación y el Canto.

La parte cómica de esta velada estará a cargo del conocidísimo Tomás Cuervo.

Un eminente tribuno tiene a su cargo la parte literaria de est acto, quien pondrá de manifiesto con su elocuente palabra las grandes dotes y virtudes de la poetisa gallega y a la vez hará resaltar la labor de la sociedad, tendiendo siempre a glorificar su nombre.

Una graciosa alumna del Plantel «Concepción Arenal» recitará una bonita poesía. En el programa de este festival han de figurar otros números de canto y musicales, que anunciaremo oportunamente a nuestros asiduos lectores.

ELEGANTE MATINEE DEL CLUB ELECTRICO

Este simpático club celebrará una elegante matinée bailable en los salones de la Terraza de «El Carmelo» mañana domingo día 16 del actual, con excelente orquesta y admirable programa de bailables. También contribuirá a su brillantez un sexteto ejecutando lo mejor de su repertorio.

EL CENTRO GALLEGO PREMIA CON EL TITULO DE SOCIO DE HONOR AL SECRETARIO DE GOBERNACION

Dicho acuerdo se ha tomado por unanimidad de todos los que asistieron a la sesión honrándose a sí misma en gratitud a la actuación oficial y correcta del doctor O. Zubizarreta

El Dr. Octavio Zubizarreta, distinguido Secretario de Gobernación, caballero intachable y hombre que por sus bondades sabe adueñarse del afecto de todos cuantos le conocen y tratan, ha merecido una señalada distinción del poderoso Centro Gallego de la Habana: el título de Socio de Honor de la meritísima entidad.

La Comisión Ejecutiva, bajo la presidencia del muy querido e infatigable D. Fermín Méndez Neira, tomó anteanoche ese acuerdo por unanimidad honrándose a sí misma y honrando también al Dr. Zubizarreta cuya actuación oficial, siempre mesurada y correcta, ha patentizado el sincero afecto que le inspiran las instituciones regionales.

Felicitamos al Dr. Octavio Zubizarreta por el merecido honor que ha recibido y felicitamos también al Centro Gallego cuya Comisión Ejecutiva, al tomar ese importante acuerdo, ha cumplido un deber de justicia.

Muy en breve la Comisión Ejecutiva hará entrega de dicho título al Sr. Secretario de Gobernación.

MAS ACUERDOS

Y también tomó la Comisión Ejecutiva estos acuerdos:

Autorizar al Sr. Presidente de Orden para la adquisición de un piano a fin de que pueda ser utilizado en los días de Verbena.

Autorizar a la Sección de Orden para que pueda señalar el número de bailes que habrán de celebrarse con motivo de los Carnavales y sus fechas.

Conceder un amplio voto de gracias a los Vocales de la Sección de Orden Sres. José Rey, Manuel Arias, Elvino Méndez, Daniel Gallo, José Ferro, Manuel Yebra, Antonio Ramos, Pejerto Suárez, por la excelente labor que realizaron en la organización de la Verbena del día 31 de Diciembre.

Adjudicar la subasta de carnets a los señores Belmonte y Co., por resultar su proposición la más conveniente a los intereses sociales.

No haber lugar a la solicitud de liberación del pago de la cuota presentadas por los señores Francisco Docal Basante y Manuel Albo Vázquez.

Conceder los salones a la Sociedad Estudiantil «Concepción Arenal» para la noche del sábado 30 del actual a fin de que puedan celebrar una Velada en conmemoración del centenario 11 del natalicio de la insigne pensadora bajo cuya advocación se encuentra la referida sociedad.

BAILE-INAUGURACION DEL «ATLANTIC SPORT CLUB»

El sábado 30 celebrará el «Atlantic Sport Club» un baile de inauguración que a juzgar por el entusiasmo que existe entre la juventud bailadora ha de resultar un éxito completo.

Tendrá efecto éste en los salones de la «Asociación Canaria» Prado y Neptuno, siendo amenizado por la Orquesta de Antonio María Romeu el Sexteto «La Sonora Matancera» y un Jazz Band que preparan un magnífico programa que responderá a los deseos de la numerosa concurrencia que ha de asistir.

Se hace saber a todas aquellas personas que posean entradas para la Gran Verbena de la Candelaria que viene preparándose por la «Asociación Canaria para el día 6 de Febrero que pueden asistir al baile de los «Atlánticos» previa la presentación del ticket para dicha fiesta.

«SAVIÑAO LEMOS CLUB»

Celebrará Junta General ordinaria en su local social de 17 y 20 Vedado el día 16 del mes e ncurso; a las 9 p. m en ella tomará posesión el Comití de Damas integrado de la siguiente manera:

Presidenta Srta. Emilia Pérez; Vice Presidenta señorita Anuncia Fernández; Secretaria señorita Flora Rodríguez; Vice Secretaria señorita Carmen Mon; Tesorera Srta. Concepción Fernández, Vice Tesorera Srta. Trinidad González, y sus vocales correspondientes.

El señor Juan Quiroga Losada Secretario del Club elogia la obra incansable que vienen realizando las Socias y Asociados por el engrandecimiento del Centro Social.

LOS ENFERMOS EN LA QUINTA «LA BALEAR»

Entradas: Carmen Arias Clara; Guillermina Suárez Regal; Emma de la Torre; Josefa Villasuso Rodríguez, Cipriana Rodríguez Ibañez; Aurora Rey Arduengo; Justa Morales Jérez; Margarita Nogueira Rodríguez; María Domínguez Vda. de Gutiérrez; Miguel Jofre; Generosa González Castro; Eudosia García García, María Vilar de Pons.

Salidas: Dolores Alvarez Fernández Angela Díaz de Landa; Pilar Peón Vda. de Iglesias; Eugenio Morales Yañez; Antonio Mula Morillo; Francisca Santos de Corral; Aurora Rey Arduengo; Eudosia García García.

HOY EL GRAN BAILE EN «JUVENTUD ASTURIANA»

El señor Amalio Rodríguez Cardín, talentoso progresista que hoy preside la arrolladora y simpática «Juventud Asturiana», nos invita muy atentamente al gran baile que en los salones de Neptuno y Zulueta se celebrará hoy sábado, a las 9 de la noche; baile para el que reina una alegría infinita entre los asociados y las dulces amigas.

Buena música selectos bailables, y la propia cortesanía de siempre en la Juventud Asturiana.

Muchas gracias.

ESPLENDIDO BAILE EN «VIVERO Y SU COMARCA

Para esta noche está anunciado el regio baile que la prestigiosa sociedad «Vivero y su Comarca» celebra en los hermosos salones del Centro Montañés, Prado 110, en honor de su entusiasta Comité de Damas, que tanto lucha por el éxito de esta meritísima institución en todos los actos que organiza.

La Sección de Propaganda presidida por el incansable señor José María López Veiga, ha terminado los preparativos para que esta fiesta sea un rotundo éxito que agregar al sinnúmero de triunfos que tiene adquiridos Vivero y su Comarca, para lo cual han contratado los servicios de una reputada orquesta y un popular sexteto, que harán las delicias de todos los asistentes a tan simpático acto.

HOY GRAN BAILE EN EL CENTRO MEXICANO

El doctor Emilio Márquez, bien querido secretario del Centro Mexicano, nos invita muy atentamente al gran baile que en honor a sus asociados y a la presidenta del gentil Comité de Damas señora María Guerrero del Angel, se celebrará esta noche, a las nueve en punto, en el Palacete social de B. entre 27 y 29 (Vedado).

Para amenizar tan brillante baile, se ha contratado la afamada orquesta «Hollywood» y un renombrado sexteto.

Agradecidos por la invitación.

SECCION DE DECLAMACION DE LA ARTISTICA GALLEGA

La nueva directiva de la progresista Agrupación Artística Gallega ha iniciado la formación de los demás organismos sociales, comenzando esa labor por la importante Sección de Declamación y Recreo, cuyos componentes tomaron posesión en animada junta celebrada al efecto.

La citada Sección está integrada por las asociadas y socios siguientes:

Presidente: señor Bartolomé Gayá vice: señorita Natividad Gracia; secretario: Benigno Somoza; vice Victoriano Aguilar.

Vocales: señorita Emilita T. Dulmovich; señora Emilia Dulmovich; señoritas Victoria Nolasco; Isabel Calvet; María Feliú; Anita Feliú; señora Adelaida Martínez y señora de Casabó y señores Juan Terrasa; Sebastián Couto; Juan Gamundi; Casabó; Tomás Martínez; Agustín Campos; Jesús Rodríguez; Juan Puentes; Francisco Marí; Antonio Rivas; Juan Alemany y Gabriel Roselló.

EL SR. ANDRES FRANCO

Este nuestro distinguido amigo señor Andrés Franco, vocal de la Junta Directiva de la Asociación de Dependientes ha ingresado enfermo en el Pabellón «Zorrilla» número 122.

Le deseamos un pronto y total restablecimientos.

a Galicia.

CLASES DE AGRICULTURA EN EL CENTRO ASTURIANO

Para que surta los efectos apetecidos y para que ello sea de más asimilación para el alumnado que tienen a su cargo, los Profesores del Plantel «Jovellanos», de las escuelas que son motivo de orgullo para la República y el Centro Asturiano de la Habana, se disponen a dar de manera práctica la clase de agricultura en terrenos que expresamente para ello han sido destinados en la Casa de Salud «Covadonga».

Allí de manera efectiva, efectuando ellos de por sí la labor aprenderán los alumnos del famosa Instituto las lecciones que sobre Agricultura han de ofrecerle sus profesores.

Por este motivo, por la dedicación y el entusiasmo que los maestros ponen en su obra, por la decidida y brillante cooperación que prestan a la Sección de Instrucción, y por el sacerdocio con que la ejercen y por la compenetración cada vez mayor entre los alumnos, los profesores y los socios todos es por lo que el Plantel «Jovellanos» disfruta de bien merecida fama y es su nombre loado por los adolescentes, por los adultos y por la masa social en general.

Ayer fué la conferencia de una alumna, otro día la repartición de premios en un concurso literario, hoy el nuevo empeño de la clase de agricultura, que consigo traerá la formación de un núcleo agrícola y mañana, un nuevo empeño, un paso gigantesco más en la obra que se realiza, y todo por el propósito de enlazar cada vez más la vida del socio a la Institución y al país en que ésta se encuentra enclavada, propósito que es ansia de mejoramiento y demostración de que no en vano es el Centro Asturiano una Institución respetada y alabada por cuantos tienen ocasión de conocer sus normas de desenvolvimiento.

LOS BALEARES CELEBRAN HOY UN GRAN BAILE

Se celebra como un cariñoso homenaje al noble y querido Administrador de su Quinta

Para esta noche, sábado ofrecen los empleados de la Casa de Salud «La Balear», su anunciado baile en honor del Administrador de la misma, Sr. Antonio Juan Ferre. Por el entusiasmo existente, y por la labor desarrollada por la comisión encargada de dicho baile, se espera un éxito rotundo. Amenizarán dicho baile el famoso sexteto Agabama de Barroso y la popular orquesta de Marcelino González, con cuyos elementos se espera que la fiesta sea una de las más brillantes dadas en los salones del Centro Balear. Las Salas han sido lujosamente adornadas. No se ha abandonado ni un solo detalle, para que dicha fiesta, dejará de ser un fiel exponente de la simpatía con que cuenta el señor Antonio Juan Ferrer. Tantos los empleados facultativos como administrativos han colaborado, con todo entusiasmo, para el mejor lucimiento de dicho festival. Es de esperar pues que sea esta noche para los socios y asociados del Centro Balear, un sábado memorable. Todo hasta ahora promete ser un éxito rotundo, definitivo.

LA NUEVA DIRECTIVA DEL CLUB TINETENSE

He aquí los señores que integran la nueva Junta Directiva de tan simpático como gallardo Club asturiano.

Presidente: Sr. Joaquín Pertierra Fernández.

Primer Vice: Sr. Alonso Aguera Martínez.

Segundo Vice: Sr. Carlos de la Uz.

Tesorero: Sr. Manuel Fernández López; Primer Vice: Sr. Eugenio Gancedo; Segundo Vice: Sr. Antonio Alvarez; Secretario: Sr. Eleuterio Santiago; Primer Vice: Sr. Luis Rodríguez; Segundo Vice: Sr. Aurelio García; Contador: Sr. Francisco Menéndez del Riego; Primer Vice: Sr. José Pertierra; Segundo Vice: Sr. Eduardo Fernández.

Vocales: Sr. Manuel Francos; Francisco Flores; Manuel de la Vega; Menendo Fernández; Laureano Mayo Eugenio Amodia; Cayetano Rodríguez; José Fernández García; Manuel Suárez; Baldomero Fernández; Manuel Aguera Martínez; José Alvarez; Alfonso Pertierra; Pablo Fernández; Emilio Colado; Julián Fernández; Inocencio Lodos; Aurelio Lorenzo; Valentín Menviela; José de la Uz Marcos; José Gómez; Jesús Valle Rodríguez; David Feito; Modesto Fernández; Suplentes: Manuel Aguera; Avelino Pérez; Manuel Gómez; David Abad; Julián Rodríguez; Benigno Rodríguez y José Rubin Menéndez.

NUEVA DIRECTIVA DE «CONCEJO DE NAVIA»

Dentro del mayor entusiasmo y con asistencia de gran número de asociados, tomaron posesión de sus cargos los nuevos componentes de la Sociedad Naturales del Concejo de Navia que regirán los destinos sociales durante el presente año 1932, quedando cubiertos en la siguiente forma los cargos directivos.

Presidente, Diego Cano; Vicepresidente, Julio Méndez, Secretario, Alfonso Suárez; Vicesecretario, Rafael Pérez; Tesorero, Avelino García; Vicetesorero, José Ramallo Boedo.

Vocales: José Ramallo Rodríguez, Fidel Rodríguez, Arturo Fernández, Jesús Fernández, José Martínez, José García, Francisco Fernández Alvarez, Angel del Río, Francisco Cano Florez, Manuel Santiago.

Vocales suplentes: Sixto García, José Méndez López, Francisco Suárez García, Vicente Fernández.

JUNTAS DIRECTIVAS

«CURROS ENRIQUEZ» DEL PARTIDO DE CELANOVA: celebrarán Junta General de elecciones, hoy sábado día 16 del actual, a las 8 y media de la noche, en Egido número 11, altos.

CONCEJO DE LAS REGUERAS: hoy sábado celebrará sesión su Junta Directiva, a las 8 y media de la noche, en el Centro Asturiano.

HIJOS DE CABRANES: celebrarán Junta Directiva, hoy, a las 8 y media de la noche, en el Centro Asturiano.

LA GRAN ASAMBLEA EN EL CENTRO CASTELLANO

Gentilmente acogidos por el Coronel Rasco, Comandante Militar de la Provincia de la Habana, ha sido fijado el próximo día 22 del actual viernes, a las nueve de la noche, para la celebración de la Gran Asamblea de Propaganda, que se había proyectado.

El Comité Ejecutivo, que constituído en sesión permanente ha venido laborando intensamente para la organización de la Asamblea, ha escogido selecto número de oradores que en dicha noche harán las delicias de los concurrentes al acto.

Independiente del programa general de la Asamblea, quedarán organizados otros números muy atractivos, constituyendo este acontecimiento algo nuevo en su género en esta clase de actos.

El Comité Ejecutivo recuerda muy especialmente a los señores asociados del Centro Castellano, no dejen de concurrir en dicha noche invitando a aquellas personas de su amistad que deseen honrarnos con su presencia, en la idea de que han de quedar altamente complacidos.

En nuestra próxima crónica, daremos a conocer los puntos principales del programa a desarrollar.

BANCO ASTURIANO DE AHORROS S. A.

CONVOCATORIA

Por orden del señor Presidente, se convoca por este medio a los accionistas y primitivos tenedores de certificados de quebrantos de este Banco, para la Junta General Ordinaria del presente mes, que se celebrará el domingo 17 del actual a las 2 p. m. en el Salón de actos del Banco, situado en la calle de San José y Monserrate, con la siguiente:

ORDEN DEL DIA

I.—Lectura de la convocatoria.
II.—Lectura de Actas de sesiones anteriores y su aprobación si así procede.
III.—Lectura del informe del Consejo, con los Balances e informes de la Comisión de glosa; discusión y acuerdos a tomar.
IV.—Nombramiento de la Comisión de Glosa.
V.—Elección de todos los miembros del Consejo, por cesar los actuales en su carácter de interinos.
Los modelos para candidatura se exhiben en el Banco.
VI.—Interpretación del artículo 17 del Reglamento, tomado por el Consejo que se presenta a la sanción de la Asamblea.
VII.—Asuntos Generales.

Habana, 11 de Enero de 1932.

RAMON ZAPICO MEANA,
Secretario.

NOTA:—Para tener acceso al local deberán presentar a la entrada los certificados de acciones o los certificados de Quebrantos mayores de $1.000.00, que pertenezcan a sus primitivos dueños.

M.E.C.D. 2016

BOLSA DE LA HABANA

BONOS Y OBLIGACIONES

	Comp.	Vend.
Cuba 1904 Speyer	78	87
Cuba 1905 Deuda Int	42	48
Cuba 1909 4 1-2	61	70
Cuba 1914 Morgan	76	96
R. Cuba 1923 5½ Morgan	73	76
R. Cuba 1945 5½ O. P. $40.000.000	39	41
Obligaciones oro del Tesoro República de Cuba	29	36
Bonos seriados República de Cuba — Morgan 5½ por 100. 1927.		
Vence 1 Julio 1932	75	—
Vence 1 Julio 1933	66	—
Vence 1 julio 1934	64	—
Vence 1 julio 1935	63	—
Vence 1 julio 1936	62	—
Vence 1 julio 1937	62	—
Certificados serie 5½ % Obras Públicas:		
Vence junio 30 de 1932	74	—
Vence diciembre 31 de 1932	62	—
Vence junio 26 de 1933	58	—
Ayuntamiento de la Habana 1a hip	90	100
Ayuntamiento de la Habana 2a. hip.	—	100
Bonos del Centro Asturiano	40	60
Oriente Cubano	92¼	100
Territorial serie B.	—	—
Cervecera	53	70
Cervecera (Obligaciones no hip.)	32	40
Ciego de Avila	—	—
Curtidora	—	—
Gas	97	108
Hav. Electric (Consolidados)	18	30
Hav. Electric (Obligaciones no hip)	5	7½
Iron Beer (Obligaciones no hip.)	—	—
Jarcia Matanzas	69	85
Edificio La Metropolitana S. A.	—	—
Nueva F. Hielo	93	—
Papelera serie A	88	—
Papelera serie B	60	—
Teléfono	60	90
Unidos	12	—

ACCIONES

	Comp.	Vend.
Agrícola Oriente Cubano 6,000,000	72½	80
Banco Agrícola	—	—
Banco Territorial; beneficiarias	—	—
Banco de Préstamos sobre Joyería	—	—
Cervecera	30	90
Ferrocarriles Consolidados de Cuba, pref.	8½	
Cuba Cane prefs	—	—
Cuba Cane com	—	—
Kokofat prefs	—	—
Kowofat com	—	—
Cuba R. R.	9	—
Curtidora	—	—
Fibras y Jarcia	15	
H. Electric Utilities Co prefs del 6 por 100	42	43
H. Electric Utilities Co prefs del 5 por 100	29	33
H. Electric Railway Co prefs	3½	10
H. Electric Railway Co. comunes	½	1½
Jarcia prefs	15	—
Jarcia prefs ex dividendo en acciones	14	—
Jarcia comunes	2	—
Licorera comunes	3¼	—
Lonja prefs	48	—
Lonja com	20	—
Matadero	—	—
Seguros La Mercantil	60	80
Metropolitan Auto	100	—
Naviera prefs	15	—
Naviera com	2½	4
Nueva F. de Hielo	105	—
Nueva Fábrica de Hielo; beneficiarias	11	25
Perfumería prefs	15	—
Perfumería com	1	—
Pesca prefs	60	—
Pesca com	10	—
Teléfono prefs	49	56
Unidos	3¼	4½
Union Oil	4 1-4	

BONOS DE CUBA

Enero 15.

En la Bolsa de Valores de Nueva York cerraron hoy los Bonos de Cuba a los tipos que se consignan a continuación, cuyos precios se entienden más los intereses devengados hasta la fecha.

República de Cuba

	Comp.	Vend.
R. de Cuba, Speyer, 5 por 100 Morgan 1904	80½	85
R. de Cuba, 5 por 100 1914	72	88
R. de Cuba Speyer 4½ por 100 1949	57½	64¾
R. de Cuba 5½ O. P. 1945	39	39½
R. de Cuba 5½ Morgan 1923	73½	76
Bonos Ferroviarios		
Cuban Ry 5 por 100	40¼	41½
Cuban Ry 7½ por 100	35¼	38
Cuban Northern 5½	26½	30
Bonos Azucareros		
Cuban American Sugar, 8 por 100	—	—
Cuban Eastern Sugar, 7½ por 100	5½	18
Manati Sugar 7 x 100	3	5¼
Punta Alegre Sugar	—	—
In Tel 4½ por 100	57	58
H. E. Ry 5 por 100	16	89

EN DIECIOCHO INGENIOS COMENZO AYER LA ZAFRA

Ayer empezaron a moler dieciocho centrales azucareros, inaugurando así la campaña de 1932, en medio de no poca incertidumbre en cuanto a la ascendencia de la zafra y la tendencia probable de los precios.

MERCADO DE METALES

New York, enero 15 de 1932

Plata en Nueva York: 30⅝.
En Londres a 19⅝ D.
Níquel 35.
Cobre 7⅝.
Plomo 3.55.
Zinc 3.95.

COTIZACIONES

ENERO 15

LA PESETA	EL FRANCO
española se cotizó hoy al CIERRE del mercado a razón de	francés se cotizó hoy al CIERRE del mercado a razón de
11 PESETAS	52 FRANCOS
86.23 POR DOLLAR	57 POR DOLLAR

HIJOS DE OLIMPIO PEREZ

BANQUEROS

Santiago de Compostela. Cervantes 16. — Villagarcía de Arosa. Méndez Núñez 8

CASAS ANTECESORAS:

Manuel Peresaenz; Hijos de Peresaenz; Olimpio Pérez; Olimpio Pérez e Hijos.

Intereses que abonamos en cuentas de pesetas:

Disponible a la vista .. .. 2 %
" a tres meses 2½%
" a seis meses .. .. 3 %
" a un año .. .. 4 %

También abrimos cuentas en monedas extranjeras. Nos encargamos de la compra y venta de toda clase de valores en las Bolsas de España y del Extranjero, etc. Recomendamos que al solicitar los giros exijan que sean extendidos precisamente a nuestro cargo.

Famoso WARD LINE Servicio

Los vapores más bellos, rápidos y lujosos en servicio regular durante todo el año. Confort, comodidad y economía. Los precios, muy moderados, comprenden camarote y las comidas a bordo.

A NUEVA YORK

Salida de La Habana

BUQUES	SALIDA DE LA HABANA	LLEGADA A NUEVA YORK
MORRO CASTLE	Enero 16	Enero 19
ORIENTE	Enero 19	Enero 22
SIBONEY	Enero 21	Enero 24
MORRO CASTLE	Enero 23	Enero 26
ORIENTE	Enero 26	Enero 29
ORIZABA	Enero 28	Enero 31

Precio minimum de la HABANA a NUEVA YORK en PRIMERA: Ida $85. Ida y vuelta $130

Y MEXICO

Salida de La Habana

BUQUES	SALIDA DE LA HABANA	LLEGADA A PROGRESO	LLEGADA A VERACRUZ
ORIZABA	Enero 22	Enero 23	Enero 24
SIBONEY	Enero 29	Enero 30	Enero 31
ORIZABA	Febrero 5	Febrero 6	Febrero 7
SIBONEY	Febrero 12	Febrero 13	Febrero 14
ORIZABA	Febrero 19	Febrero 20.	Febrero 21.

PRECIO MINIMUM de los pasajes HABANA a MEXICO

	PRIMERA CLASE Ida	Ida y vuelta
A PROGRESO	$76.00	$145.00
A VERACRUZ	71.00	135.00
A MEXICO, D. F.	81.30	150.00

Para obtener datos mas amplios, reservar pasaje o comprar billete, dirigirse a la Oficina de Pasajeros y Billetes

EDIFICIO DEL CENTRO ASTURIANO (Esq. Obispo y Parque Central)

Teléfonos: A-6154 y M-7776

WARD LINE

MERCADO AZUCARERO

Enero 15 de 1932.

(Por nuestro hilo directo)

AZUCARES CRUDOS

A la apertura del mercado de crudos hoy se anunció una venta efectuada ayer consistente en 2,000 toneladas de azúcares de Cuba, ex-almacén Nueva York, a la base de 3.16 derechos pagos a la Refinería National.

Hoy abrió el mercado de crudos con un tono quieto, con ofertas de azúcares de Cuba, Puerto Rico y Filipinas, para llegar temprano en febrero, a la base de 1.16 costo y flete. Los refinadores retraídos; sus ideas como compradores no por arriba de la base de 1.15 centavos costo y flete.

Al medio día se anunció una venta a la Refinería National de 42.000 sacos de azúcares de Puerto Rico, para llegar temprano en febrero, a la base de 3.14.

Existencias de azúcares crudos en almacenes afianzados Nueva York:
Ayer .. .. 467.428 sacos
Hoy .. .. 451.414 "

Cotización «Spot» de Willett & Gray el día 14: 451.414 sacos.

AZUCARES REFINADOS

Nuestros cables de apertura anunciaban un mercado quieto. Los nuevos pedidos regulares.

MERCADO DE LONDRES

Reportóse hoy que ayer se efectuaron ventas en este mercado a la base de .96 lab. Hoy había vendedores a la base de .97 lab. El mercado más fácil, reflejando el tono débil de la Terminal.

COTIZACIONES DE LA TERMINAL DE LONDRES

	Cierre ant
Enero	6/ 6
Marzo	6/11½
Mayo	7/ 1½
Julio	7/ 2½
Agosto	7/ 3½
Octubre	7/ 4½
Diciembre	7/ 6¾
	Cierre hoy
Enero	6/ 6
Marzo	6/11
Mayo	7/ 1¼
Julio	7/ 2
Agosto	7/ 3¼
Octubre	7/ 4¼
Diciembre	7/ 6¼

APERTURA DE LA BOLSA DE FUTUROS DE AZUCAR DE NEW YORK

Se emitieron 28 avisos de entrega en enero. Dos preeminentes firmas operadoras de Nueva York vendieron. Las compras en la escala hacia abajo, por cuenta de los bajistas cubriéndose.

COTIZACIONES DE LA BOLSA DE AZUCARES CRUDOS FUTUROS DE NEW YORK

	Cierre ant
Enero	1.05 N.
Marzo	1.07.08
Mayo	1.09.70
Julio	1.14.15
Septiembre	1.19
Diciembre	1.25
Enero	1.26/7
	Cierre hoy
Enero	1.04 N.
Marzo	1.06.07
Mayo	1.08.09
Julio	1.13.14
Septiembre	1.19
Diciembre	1.24.25
Enero	1.25/ 6

Toneladas vendidas: 15.600.

CIERRE DE LA BOLSA DE FUTUROS DE AZUCAR DE NEW YORK

Los Futuros cerraron hoy con un tono sostenido a una ligera baja. Fueron vendedores una importante firma operadora de Nueva York, intereses europeos y tenedores de crudos de derechos libres. Las compras por cuenta de la firma de Wall Street e intereses bajistas cubriéndose en sus ventas «cortas».

CIERRE DEL MERCADO DE CRUDOS

Quieto y ligeramente más débil, con vendedores de azúcares de Cuba y Filipinas y posiblemente de Puerto Rico, para llegar temprano en febrero, a la base de 1.14 costo y flete.

Lonja del Comercio

Enero 15 de 1932.

COTIZACION OFICIAL PARA VENTAS AL POR MAYOR Y DE CONTADO

ARTICULOS DE PRIMERA CLASE

Aceite:	
Oliva lata 23 libras qq	11.50
Semilla algodón caja	8.75
Americano en barriles	8.50
Ajos:	
Capadres valencianos 28 mancuernas	0.50
Idem 32 mancuernas	0.45
Capadres bañoles 32 mancuernas	0.45
Afrecho:	
Fino harinoso qq de 2 a	2.50
Arroz:	
Canilla viejo qq	4.75
Semilla S Q quintal	3.00
Siam Garden número 1 qq	3.25
Siam Garden extra 5 por 100	3.75
Siam brilloso qq de 5 a	6.00
Valencia legítimo qq	4.00
Americano tipo Valencia qq	3.25
Avena:	
Blanca americana qq	2.25
Canadá quintal	2.50
Azúcar	
Refino quintal	2.15
Turbinado extra qq	1.70
Turbinado corriente qq	1.50
Centrífuga qq	1.25
Bacalao:	
Noruega superior qq	8.50
Noruega regular qq	8.25
Café:	
País qq de 12 a	25.00
Puerto Rico qq	42.00
Cebollas:	
Egipcias sacos qq	5.75
Chícharos:	
País qq de 4.00 a	4.50
Fideos:	
País qq de 7.00 a	8.50
Frijoles	
Negros país qq	3.00
Colorados país qq	4.25
Colorados medianos qq	4.75
Rayados largos qq	4.50
Carita país qq	1.75
Blancos medianos qq	3.70
Blancos marrows europeos qq. de 4.50 a	5.00
Garbanzos:	
Gordos sin cribar qq	6.50
Harina	
De trigo según marca, saco de 5.25 a	7.00
De maíz país qq de 2.00 a	3.00
Jamón:	
Paleta qq de 23.50 a	25.00
Pierna qq de 32 a	37.00
Manteca:	
Primera refinada en tercerolas quintal	13.87½
Compuesta quintal	12.25
Mantequilla:	
Danesa lata ¼ libra qq de 72 a	74.00
Asturiana, latas 4 libras quintal de 50	60.00
Maíz:	
Habana quintal	2.00
Gibara quintal	1.25
Argentino quintal	2.50
Estados Unidos qq	2.75
Papas:	
Americanas en sacos 90 libras	3.00
Pimientos:	
Españoles cuarto la caja	5.50
Quesos:	
Patagrás crema entera qq. de 30 a	35.00
Sal:	
Molida saco 200 libras	2.60
Espuma país 89 libras	1.75
Espuma importada saco	1.80
Tasajo:	
Pierna quintal	21.00
Surtido quintal	20.00
Tocino:	
Barriga quintal	17.50
Tomates:	
Natural, un kilo	2.90
Natural en 100/4 caja	3.50
Puré en ¼ caja	3.50
Puré ⅛ caja	2.75

CIERRE DE BANCOS

Enero 15.

City Bank	50	50½
Chase Nat Bank	37	37¼
Guaranty Trust	28½	28¾
Irving Trust Co	20	20½
First Nat Bank	1650	1690

BOLSA DE NEW YORK

Recibido por el hilo directo de Luis Mendoza y Compañía

Enero 15 de 1932.

	Cierre
A	
Adams Express	5½
American Machine Foundry	22
Air Reduction	51
Alaska Juneau	13¼
Alleghany Corp	3
Allied Chemical	73½
Allis Chalmers	—
American Bank Note	18
American Beet Sugar	—
American Can	64⅝
American Car Foundry	8
American For Pow	8¾
American Ice	15½
American Inter	—
American Locomotive	8
American Metal	—
American Power Light	16⅛
American Roll Mills	9⅝
American Safety Razor	—
American Smel. Ref	16⅞
American Steel Foundry	7⅝
American Sugar Ref	34⅞
American Tel. and Tel	122¼
American Tobacco B	78
American Water Works	32
American Radiator	8
American Tobacco A	74
American Woolen	4¾
Anaconda Copper Min	11¾
Andes Copper Min	—
Assd Dry Goods	8¼
Atch. Top. Sta. Fe	90⅞
Atl. Coast Line	39¾
Atlantic Ref	10⅛
Auburn Auto	147½
Aviation Corp. Dela	—
B	
Baldwin Locomotive	8
Baltimore Ohio	20⅝
Barnsdall A	5½
Bendix Aviation	18¾
Best Co	23½
Bethlehem Steel	22⅝
Bohn Alum	21
Borden Co	39
Briggs Mfg. Co	9⅜
Brook. Man. Tran	37⅜
Byers A. M. Co	15⅛
C	
Calif. Packing	9½
Calumet Arizona	—
Calumet Hecla	—
Canada Dry	12½
Canadian Pacific	15⅝
Case J. I. Co	41⅛
Cerro de Pasco	14
Chesapeake Ohio	30¼
Chic. N. W.	11⅛
Childs	7
Chi. Gt. West com	4⅛
Chi. Gt. West pref	14⅞
Chi. Mil. St Paul Pac com	3
Chi. Mil. St Paul Pac pref	4⅝
Chic. Rock I. Pac	14⅞
Chrysler Motors	15⅛
Coca Cola	112⅛
Colorado Fuel	—
Columbia Gas	14¾
Columbia Graph	—
Commercial Solvents	9⅛
Congoleum Nairn	9⅝
Congress Cigar	—
Cons. R. R. of Cuba	11⅛
Consolidated Gas	64⅛
Cont. Baking A	—
Continental Motors	—
Continental Oil	6⅝
Continental Can	36
Corn Products	44
Crucible Steel	22¼
Cuba Company	—
Cuban American Sugar	½
Curtiss Wright	1⅝
Columbian Carbon	37¼
Coty Inc	4⅛
Comonwealth South	4⅝
D	
Davison Chemical	5¼
Delaware Hudson	82¾
Delaware Lackawanna	27¾
Drug Inc	54
Du Pont	56⅛
E	
Eastman Kodak	86
Eaton Axle and S	—
Electric Auto Lite	30
Electric Power Light	13⅛
Electric Bond Share	13
Erie	9½
F	
Foster Wheeler	11¼
Fox Film	4¾
Fisk Tire	—
Freeport Texas	19½
G	
General American Tank	32¼
General Asphalt	15½
General Cigar	—
General Electric	25¾
Geenral Food	35¾
General Motor	23⅞
General Ry Signal	26
Gillette Safety Razor	13⅛
Gimbel Bros	2⅝
Gold Dust	13¾
Goodyear	16⅞
Goodrich	5
Graham Paige	4
Gt. West Sugar	—
Granby Copper	7¼
Great Northern	24
H	
Hershey Chocolate	82
Houston Oil	22¼
Houston Oil New	—
Hudson Motor Co	11
Hupmobile	5
I	
Illinois Central	17¼
Interborough R. T.	9½
Int. Cement	—
Inter. Combustion	1⅝
Inter Harvester	28¾
Inter. Nickel	8¾
Inter. Tel and Tel	10⅝
J	
Johns Manville	23⅛
J. Kayser Co	8¼
K	
Kansas City South	12⅞
Kelvinator Corp	8½
Kelly Spring Tire	—
Kennecott Copper	12¼
Kreuger Toll	6⅝
Kroger Grocery	15
L	
Lambert	54½
Lehigh Valley	16⅞
Liggett Myers	58
Lima Loco	18
Loews Inc	30
Lorillard	14¼
Louisville Nash	29½
M	
Mack Trucks	15¾
Magma Copper	—
Mathieson Alkali	15½
Mexican Seboard Oil	8⅜
Missouri Pacific	9½
Mid. Cont. Pet	—
Mo. Pac. pref	—
Montgomery Ward	9⅞
Mo. Kan. Tex. com	7
Murray Corp of America	6¾
N	
Nash Motors Co	18¼
National Cash Reg	11¼
National Dairy Prod	25¾
National Biscuit	43
National Power Light	15
Nevada Consol. Cop	—
N Y Central	36
N Y New Haven H	29⅝
North American	36¼
Nortehrn Pacific	22⅝
O	
Ohio Oil	5⅞
Otis Elevator	21½
Owens Bottle	21
P	
Pac. Gas Elec	35½
Packard Motors	4⅞
Paramount Publix	10⅝
Pathé Exchange	⅝
Penn. R. R. Co	22⅝
Phillips Petrol	5⅛
Pub. Ser. N. J.	57¼
Pullman Company	24⅝
Puerto Rico Sugar	—
Pure Oil	4⅞
R	
Radio Corporation	8⅝
Radio Keith Orph	6¼
Reading Co	42
Remington Rand	—
Republic Iron Steel	6
Reynolds Tob B	39½
Royal Ducht	16⅝
S	
Safeway Stores	48
Schulte Retail	4
Sears Roebuck	35¾
Shell Union Oil	3¾
Skelly Oil	—
Simmons Company	9⅛
Sinclair Oil Corp	6
Southern Pacific	26¾
Southern Railway	12⅝
St. Joseph Lead	9½
St Louis San Francisco	6¼
Standard Brands	13½
Standard Gas Elec	32⅝
Standard Oil of Calif	26⅛
Standard Oil New Jersey	29⅝
Socony Vacuun Corp	10
Stewart Warner	6¼
Studebaker Corp	12½
T	
Texas Company	13
Texas Gulf	25⅛
Texas Pac Land	5½
Timken Roller	22
Tob. Prods A	7¾
Tob. Prods	3¼
U	
United Carbon Co	—
Union Carbide	33⅜
Union Pacific	83½
United Aircraft	15¾
United Fruit	25
United Gas Imp	20⅛
United Corporation	10⅜
Union Oil Cal	13¾
Union Cigar Stores	1⅝
U S Ind Alcohol	29
U S Realty Imp	7½
U S Rubber	4⅝
U S Steel	45¼
Utilities Pow and Light	10¾
V	
Vanadium	15¾
W	
Wabash comunes	2¼
Warner Bros Pic	3⅜
Warren Bros	5⅜
Ward Baking B	—
Western Maryland	7⅛
Western Union	43½
West Airbrake	15⅝
West Elec	29⅞
White Motors	10
Willys Overland	2⅜
Woolworth	43⅞
Y	
Yellow Truck	4⅝

MERCADO DE CAMBIOS

Continúa de alza la libra esterlina.

Firme el cambio sobre New York. Sostenida la peseta española.

Se operó entre Bancos y Banqueros en 200.000 pesetas cable a 8.44.

Estados Unidos cable	3/32 P
Estados Unidos, vista	5/64 P.
Londres, cable	3.50
Londres, vista	3.49
Madrid, cable	8.44
Madrid vista	8.43
Paris cable	3.92 ½
Paris vista	3.92
Belgica cable	13.91
Belgica vista	13.90
Franco suizo, cable	19.49
Franco suizo, vista	19.48
Italia cable	5.10
Italia vista	5.08
Alemania, cable	23.78
Alemania, vista	23.75
Hong Kong, cable	25.60
Hong Kong, vista	25.50
Canadá cable	5 ½ D.
Canadá cheque	16 % D.
Amsterdam, cable	40.14
Amsterdam, vista	40.12

N. GELATS & Co.

Habana — BANQUEROS — Aguiar 106-108

Vendemos cheques de Viajeros
Pagaderos en todas partes del mundo
y Cartas de Crédito Circulares
en las mejores condiciones.
"SECCION DE CAJA DE AHORROS"

Recibimos Depósitos en esta Sección Pagando el 3 por 100 Anual.
Todas estas operaciones pueden efectuarse también por correo.

COMPANIA CUBANA DE ELECTRICIDAD

AVISO

La Junta Directiva de esta Compañía, en sesión celebrada el día 8 de los corrientes, acordó repartir el dividendo trimestral regular de $1.50 sobre las Acciones Preferidas Acumulativas de $6.00 anuales, por el trimestre que termina el día 31 de Enero de 1932.

Este dividendo se pagará el día 1o. de Febrero próximo, por medio de cheques que se enviarán al domicilio de los señores accionistas que aparezcan registrados en los libros de la Compañía al cierre de las operaciones del día 16 de Enero de 1932.

Los libros de traspaso de acciones permanecerán abiertos durante el período de tiempo comprendido entre las fechas indicadas.

Los cambios de domicilio deberán ser comunicados por escrito oportunamente al Departamento de Contabilidad de Acciones Preferidas de esta Compañía en Máximo Gómez (antes Monte) No. 1, Habana.

Habana, Enero 12 de 1932.

FRED. E. KRIEGHOFF.
Tesorero.

MERCADO GANADERO

Poco ganado entró ayer en la plaza. Solamente 24 cerdos y carneros, procedentes de Berracos y Río Blanco, para José María Caballero y José de la Hoz; y dos novillos, de Dimas, para este mismo consignatario.

LOS PRECIOS EN PIE

Precios pagados por compradores en los mercados de origen:

El vacuno

En Oriente, de dos y medio a tres centavos con el 5 por 100 de descuento.

En Camagüey, de dos y medio a tres centavos con el 5 por 100 de descuento en la finca, y sin descuento en la ciudad.

En Las Villas, de dos y medio a tres centavos con el 10 por 100 de descuento.

De Pinar del Río, de dos y medio a tres y medio centavos; pero pesado y entregado en los mataderos de esta capital.

El lanar

El lanar, de dos y medio a cinco centavos.

De cerda

Del país, de siete a siete y medio centavos.

MATADERO DE LUYANO

En el Matadero de Luyanó se sacrificaron las siguientes reses:

De vacuno 84
De cerda 32
De lanar 20

Los precios que rigieron en el Matadero de Luyanó fueron:

Vacuno: de 13 a 15 cts. el kilo.
Cerda: de 28 a 40.
Lanar: de 25 a 40.

MATADERO INDUSTRIAL

En el Matadero Industrial se sacrificaron las siguientes reses:

De vacuno 123
De cerda 55
De lanar 26

Los precios que rigieron en el Matadero Industrial fueron:

Vacuno: de 13 a 15 cts. el kilo.
Cerda: de 28 a 40.
Lanar: de 25 a 40.

CLEARING HOUSE

Enero 15.

Las compensaciones efectuadas hoy entre los Bancos asociados al Habana Clearing House, ascendieron a:

$1.164.217.26

COTIZACION DE LA PESETA

NUEVA YORK, enero 15. AP.—Los giros por cable sobre Madrid se vendieron en el mercado a los siguientes precios:

	Cts. por $
A la apertura	8.44
A las 12 m	8.44
Cerraron a	8.44

MERCADO DE TABACO

Doscientos tercios de colas vendieron y entregaron Lobeto y Compañía a Constantino González y Compañía.

Menéndez, García y Compañía volvieron ayer a los almacenes de Rodríguez, Méndez y Compañía, para registrar noventa y siete tercios de tripas limpias de la última cosecha de Vuelta Abajo.

Veintidós de capas vendió la Cuban Land and Leaf Tobacco a Arthur A. Shwarz.

Otros menores lotes de distintas clases y procedencias, pasaron también de manos durante el día.

En el presente, o en los de la próxima semana, han de verificarse registros de mayores cantidades de tripas de Vuelta Abajo y Remedios, pues son varias e importantes las operaciones concertadas.

Entradas por camiones

Iglesias y García recibieron ayer de Las Villas, en camiones, doscientos veintidós tercios y pacas de rama de la nueva cosecha.

Recibos por ferrocarril

Solamente dos tercios habían llegado ayer hasta las cinco y media de la tarde a los patios de los ferrocarriles.

Procedían de Cumanayagua y venían a la consignación de J. M. Rangel.

Entradas por vapores

El vapor «Habana» trajo de Guantánamo, para Urtiaga, Toledo y Compañía, un tercio. Otro trajo el vapor «Camagüey» desde Sagua de Tánamo, a la consignación de Pomar y Chao.

Total de la producción

Ayer dimos el estimado de la cosecha de las zonas incluídas en la denominación de Remedios: 309.616 tercios y pacas.

La producción de Vuelta Abajo, es de 195.441 tercios; la de Semi-Vuelta, de 35.872; la de Partido, de 18.629 y la de Oriente de 28.686.

Un total de producción, en toda la República, de 588.244 tercios con 80.706.822 libras.

La cosecha del año anterior, 1930, según los datos recopilados por la Comisión Nacional del Tabaco, ascendió a 598.265 tercios con 82 millones 152.910 libras.

La próxima cosecha, que aun se siembra en muchas partes, ha de ser mucho menor. Posiblemente no llegue a los trescientos mil tercios en toda la República. Hasta ahora, eso es lo que hacen pensar los informes que se reciben de todas las zonas productoras, en las que se ha sembrado mucho menos, en general, y en algunas fincas ni siquiera se regaron semilleros.

Si las condiciones del tiempo siguen siendo tan desfavorables como hasta aquí, tampoco lograrán el resultado que esperan los cosecheros que siembran estos días, y los que sembraron en los próximos pasados, con la esperanza que ya perdieron otros.

HUBO MEJORIA INTERMITENTE EN EL MERCADO

Las acciones ferroviarias demostraban a última hora noble firmeza en New York

Por Thomson y McKinon

NUEVA YORK, enero 15.—Luis Mendoza y Cía.—La racha de alza experimentada por las acciones de diez días a esta parte exigía normalmente un acortamiento en la marcha para conservar la firmeza técnica del mercado. La liquidación de utilidades diseminada por aquí y por allá creó cierta irregularidad, pero las ventas quedaron fácilmente absorbidas sin que llegaran a ser lo suficientemente fuertes para impedir una serie de mejorías intermitentes. Nada hubo que denotara el menor cambio de importancia en la impresión reinante. Es cierto que hubo alguna decepción ante el nuevo aplazamiento de la conferencia obrero patronal ferroviaria. Pero tal ocurrencia es puramente transitoria y como tal se reflejó en la firmeza denotada a última hora por las acciones ferroviarias. Hablando en términos generales, el mercado denotó el deseo de marcar un compás de espera hasta que se resuelva definitivamente la cuestión de los salarios y reciba sanción legislativa el programa de reconstrucción financiera. Después de todo, hay que dar tiempo a que esas influencias, al trocarse en realidades, surtan efecto tangible en los negocios. Así y todo no cabe duda de que la impresión general ha mejorado. Notase cierta dosis de confianza, en contraste con su casi total ausencia de hace poco tiempo. Donde mas se nota esto es en el restablecimiento del mercado de bonos, que dicho sea de paso vaciló también algo hoy en prolongar sus alzas. La demanda de bonos ha contribuído en mucho a crear un fondo favorable al mercado de acciones.

FRUTOS CUBANOS EN NEW YORK

La Sección de Fomento y Expansión Comercial de la Secretaría de Agricultura, Comercio y Trabajo, ha recibido con fecha 14 del corriente, del Jefe de su Oficina Agrícola-Mercantil, establecida en New York, el siguiente cable:

«Subastáronse tomates llegados vapor Morro Castle, 6.705 huacales las marcas Selected, Carmen, Sorca, Angulo, Liberty y Bel, huacales de 144 desde cuatro pesos hasta cuatro pesos setenticinco, huacales de 180 desde tres pesos tres octavos hasta cuatro pesos cinco octavos, huacales de 216 desde tres pesos veinticinco hasta cuatro pesos; las marcas Santa Ana, Ramo, Providencia, Southern Star, S. S., Tejera, Bunny, E. R., Paraiso, V. R., Ortega, Light, Papi, Santa Cruz, Cadet, Alfonso, Reliable, Unirey, Blasco, Gang, huacales de 144 desde tres pesos hasta tres pesos setenticinco, huacales de 162 desde tres pesos hasta tres pesos veinticinco, huacales de 180 desde dos pesos siete octavos hasta tres pesos cinco octavos, huacales de 216, desde dos pesos tres octavos hasta tres pesos veinticinco, las marcas O. K., F. H., Campos, F. S., E., Adita, Unión de Cosecheros, Triangle F., J. D., Estrada, San Luis, Josefita, Sunshine, Capitán y Balerdi huacales de 144 desde dos pesos veinticinco hasta dos pesos siete octavos, huacales de 162 desde dos pesos cinco octavos hasta dos pesos setenticinco, huacales de 180 desde dos pesos veinticinco hasta dos pesos setenticinco, huacales de 216 desde dos pesos hasta dos pesos cinco octavos, las marcas V. M. y Angulo, huacales de 162 desde tres pesos un octavo hasta tres pesos siete octavos, huacales de 180 desde tres pesos sesenta hasta tres pesos siete octavos. Subastáronse piñas llegadas vapor Morro Castle, 495 huacales, las marcas Cubanita Palacios, Cubanita As, A. J., huacales de 16 desde un peso cincuenta hasta un peso cincuenticinco, huacales de 18 desde un peso sesenta hasta un peso sesenticinco, huacales de 24 y 30 desde un peso setenta hasta un peso ochenticinco, huacales de 36 a un peso cincuenticinco, las marcas Cubanita Güira, J. M., A. P., Cubanita D, huacales de 14 desde un peso cuarenticinco hasta un peso cincuenta, huacales de 16 a un peso cincuenta, huacales de 18 desde un peso cincuenta hasta un peso cincuenticinco; huacales de 24 desde un peso sesenta hasta un peso sesenticinco, huacales de 30 desde un peso cincuenta hasta un peso sesenticinco. La temperatura hoy es calurosa y la anunciada es buena.

Los precios de los tomates bastante buenos y más firmes que los de la última subasta, nuestros cosecheros y exportadores de tomates están de plácemes pues vienen colocando con utilidades la cosecha, no por ello dejese de ser muy exigente en cuanto a la selección y presentación del fruto, pues el bueno y atractivamente presentado se paga. El precio de las piña sigue malo y aunque se exporta poco, el año es de muchas manzanas y por lo tanto de precios bajos sobre todo para la fruta importada.

GAYOL ARMAS Y Ca.

COMERCIANTES

Güira de Macuriges. San Miguel de Azopardo

NAVAJAS

Gayol Armas y Magdaleno

"LA CENTRAL"

Güira de Macuriges

Estas dos razones sociales son formadas por entidades que, si bien ofrecen y gozan en su constitución características de independencia, hállanse sin embargo íntima y estrechamente ligadas entre sí.

La primera de ellas bajo el rubro de, Gayol Armas Co. «La Oriental», encuéntrase dedicada al giro de Tejidos, Peletería, Sombrería y artículos de Quincallas, siendo la que actualmente rige todos los negocios y sirve de alma, norma y cerebro en todos los asuntos, al revés de como ocurrió en los primeros años de su fundación según observaremos más adelante.

Integran en la actualidad esta firma, los señores Manuel Gayol y Presno, Domingo Armas y Morales y José Blanco Gayol, los tres como socios gerentes de la misma. Existen además en calidad de socios industriales, los señores Abelardo Fernández y Fernández, el que se encuentra al frente de la tienda «San Miguel», en la finca «San Miguel de Azopardo» y José Marín Fajardo, encargado a su vez en igual modo en «La Tienda Grande», instalada en el pueblo de Navajas.

La segunda de estas razones sociales bajo la firma de Gayol Armas y Magdaleno, «La Central», hállase dedicada a los giros de Ferretería, Panadería, Víveres y sus anexos, siendo este departamento el que con su fundación sirvió de base y pedestal para la creación de todas las empresas que más tarde fueron acometidas a través de su historia.

Esta Sociedad la componen los señores Manuel Gayol y Presno, Domingo Armas y Morales y Sebastián Magdaleno y Quintero, todos ellos socios gerentes.

Como anteriormente hemos manifestado, esta entidad aunque en el fondo independiente, es netamente subsidiaria de la anterior.

Relativamente jóvenes estas entidades, si se comparan sus veintiún años de existencia, con los ilustros numerosos de que blasonan otras asociaciones comerciales que en Cuba se hallan establecidas, cuenta esta casa sin embargo con un historial que nosotros conceptuamos en extremo interesante, pues su creación y desarrollo han coincidido con las grandes alternativas, crisis y florecimiento, de que Cuba ha sido teatro en su evolución comercial y económica.

Sobre su fundación y acerca de sus actuaciones y desenvolvimiento, bosquejado de un modo asaz somero, dedicaremos con los mejores deseos los párrafos siguientes:

Corría el año de 1911 cuando D. Antonio González, colono propietario de las fincas «San Lorenzo» y «Flora», término de Bolondrón, decidió abrir y así lo hizo al efecto, una pequeña tienda mixta con el fin de suministrar a los trabajadores de sus colonias los efectos necesarios a los mismos, tienda que se llamó como ahora, «La Central».

Gracias al firme tesón de que hizo gala el señor González, el establecimiento en cuestión fué prosperando de una manera franca y segura, aunque con lentitud por ser aquellos años poco propicios al desenvolvimiento comercial.

Más tarde, pasado ya el año 1914 y con la favorable reacción económica experimentada en Cuba con motivo de la Guerra Europea, el señor González fué aumentando gradualmente su esfera de acción hasta llegar al 1917, en cuyo tiempo creó una gran tienda de Ropa, Peletería, etc., situada en un magnífico edificio construído «ad hoc» contiguamente. Este departamento es el que al devenir del tiempo ha venido a asumir el verdadero centro de todas las actividades comerciales.

Por esta fecha perfilábase ya con caracteres vigorosos, el fabuloso florecimiento industrial y económico de la República, que había de culminar seguidamente: primero en la era de fantástica prosperidad a la que dió en llamarse danza de los millones, dando lugar más tarde al tremendo colapso azucarero y bancario que tan profundamente conmovió la economía y el crédito nacionales. En esta convulsión fueron muchas las casas, algunas casi seculares, que vinieron al suelo estrepitosamente, resistiendo otras con admirable entereza el aciclonado huracán.

Perteneció a estas últimas «La Central», la que, aunque seriamente afectada por el «Crak», continuó realizando sus operaciones, capeando con bastante éxito aquella fuerte borrasca. Arribamos ahora al año 1921. A mediados de este año efectuóse una transacción que había de cambiar radicalmente en el futuro los destinos del establecimiento.

Motivó este cambio el traspaso hecho por D. Antonio González a favor del señor Manuel Gayol, socio industrial suyo y encargado al frente de la Sección de Ropa, por lo cual dicho departamento pasó a ser propiedad del señor Gayol, quedando así desligado del resto del negocio que siguió en poder del señor González hasta 1923 en cuyo año hizo cesión de sus derechos al señor Genaro Alvarez, por medio de una venta.

Independientemente ya en absoluto, impulsado por su trabajo tesonero y ayudado eficazmente por la saludable reacción que sobrevino en años sucesivos tras la bancarrota del 20, el señor Manuel Gayol, alcanzó un alto grado de prosperidad con «La Oriental», nombre éste que desde aquella fecha viene ostentando dicha tienda.

En ese estado nos sorprende el primero de Enero de 1925.

En esta fecha, «La Oriental» volvió a experimentar otra importante modificación en sus estatutos.

Ocurrió ello al retirarse el señor Gayol de la vida activa de los negocios, formándose entonces una nueva sociedad integrada por los señores Manuel Gayol, Domingo Armas y Guillermo García como gerentes, con el señor Armas como Administrador y Director, figurando en ella el señor José Blanco Gayol, este último en calidad de socio industrial.

Al cumplirse un año de establecida, el señor Guillermo García dejó voluntariamente de pertenecer a ella, prosiguiendo los restantes socios, siempre marchando sobre la ruta que la inspiración del señor Gayol había trazado de antemano.

Al iniciarse poco tiempo después la depresión económica que tan hondamente había de afectar al mundo y en particular a esta República; cuando el comercio y la industria cubanas comenzaron a arrastrar generalmente una vida lánguida, esta entidad buscó otros horizontes donde desenvolver sus actividades, a cuyo efecto, en Noviembre de 1929, ampliaron sus negocios al adquirir en compra efectuada al señor Genaro Alvarez, la tienda contigua, «La Central», que como hemos narrado anteriormente, fué la base sobre la cual se erigieron en distintos períodos ambos establecimientos. En esta sociedad entró formando parte integrante de la gerencia conjunto con los señores Gayol Armas, el señor Magdaleno. En primero de Enero de 1931 sufre la casa otra pequeña modificación al ingresar en ella en calidad de gerente el señor José Blanco Gayol, modificándose por esta causa la razón social que pasó de ser Gayol y Armas a figurar bajo el rubro de Gayol Armas y Co., que actualmente ostenta.

En abril de este mismo año y siguiendo su política de expansión comercial, adquirieron la tienda «San Miguel», enclavada en la finca «San Miguel de Azopardo» y que era propiedad de los señores Rodríguez y Ca., quedando desde ese mes incorporada a la firma que nos ocupa.

MES DE SEPTIEMBRE DE 1931

No conformes con sus actividades y evoluciones, la gerencia de esta ya importante firma, busca aún horizontes más amplios y a mediados de mes entabla negociaciones con los señores Reboredo y Hermanos, de Pedro Betancourt, para la adquisición del establecimiento denominado «La Tienda Grande», situado en el pueblo de Navajas, operación llevada a feliz término el 26 del referido mes, girando desde entonces bajo la égida de la Institución cuya vida habemos acabado de historiar.

Esta es, relatada a grandes rasgos la historia tal vez un poco breve, pero fecunda y laboriosa, donde el trabajo, la fe y la honradez más acrisolada han sido y siguen constituyendo sus virtudes más sobresalientes. Y la que sus actuales Directores, se proponen seguir siempre, fieles a los ejemplos de la tradición que heredaron de sus predecesores.

M.E.C.D. 2016

Buen Programa de Carreras Esta Tarde en O. Park

SELECCIONES PARA HOY POR SUN BEAU

PRIMERA CARRERA.—RECLAMABLE

6 Furlongs. Para ejemplares de tres años. Premio: $800

MEDICINE BOW. En su distancia

Medicine Bow	111	Debe ganarle a este grupo.
Adair Louise	108	Ganó su última terminando muy fuerte.
Playing	106	Pudiera competir.
Runaway Kid	107	Debe mejorar.

SEGUNDA CARRERA.—RECLAMABLE

6 Furlongs. Para ejemplares de tres años. Premio $800

STEFANS LASS Ganó su última

Stefans Lass	108	Es buen ejemplar.
Westys Lady	108	Cambió de dueño.
Thunder Speed	103	En forma.
Miss Mary Lou	97	Abonado a no ganar.

TERCERA CARRERA.—RECLAMABLE

1 milla y 50 yardas. Para ejemplares de cuatro años o más. Premio $800.

FAIR GLOW. Si no se cansa

Fair Low	110	Debe coger la punta.
Ournan	101	Pudiera competir.
Thunderstrick	110	Buenas prácticas.
Golden Play	107	Muy corrido.

CUARTA CARRERA.—RECLAMABLE

1 milla y 1-16 para ejemplares de cuatro años o más. Premio $800

HONEST JOHN. Ha corrido muy bien

Honest John	112	Descansado.
Era	115	Siempre tiene chance.
Col Bob	112	Ha corrido bien aquí.
Host	110	Finaliza muy fuerte.

QUINTA CARRERA. RECLAMABLE

6 Furlongs. Para ejemplares de cuatro años o más. Premio $800

SCATTER. A pesar del peso

Scatter	117	Muy consistente.
High Color	109	Coge la punta, pero se cansa.
Tamerlane	114	Siempre en el dinero.
Essie	112	Lo mismo le sucede a éste.

SEXTA CARRERA.—RECLAMABLE

1 milla y 1-16. Para ejemplares de tres años o más. Premio $800.

PORT O-PLAY. En forma

Port O-Play	111	Ganará por bastante margen para que no haya disputas.
Kadiak	113	Nunca acaba de llegar.
Earlof Warwick	116	Si no lo apuran al principio.
Morocco	114	Gran finalista.

SEPTIMA CARRERA.—RECLAMABLE

1 milla y 50 yardas. Para ejemplares de cuatro años o más. Premio: $800

MY LASY HONEL. Debió ganar su última

My Last Honey	99	Lleva poco peso.
Joe Adams	107	Siempre sale favorito.
All Told	112	Parece haber perdido la forma.
Chill Wind	107	Con chance.

EMPRESA NAVIERA DE CUBA, S. A.

Apartado No. 2490. Dirección Telegráfica: EMPRENAVE

Claves en uso: A. B. C. 4a. y 5a. Edición Western Union

Walkims and Apedix.

SAN PEDRO No. 6.— HABANA.

TELEFONOS A-6236. Pasajes y Fletes A-5315. Información General A-4730 Departamento de Tráfico A-3068 Almacén.

A-5034. Segundo Espigón de Paula M-2860, Tercer Espigón de Paula.

NOTA.—Las escalas de Port-au-Prince, Aux-Cayes (Hatí), San Pedro de Macoris R. D. Aguadilla Mayaguez y Ponce P. R. Kingston, (Jamaica), son eventuales, esto es se harán cuando el pasajero o la carga lo amerite.

VAPORES EN SERVICIO: «Presidente Machado», «Baracoa», «Cienfuegos», «Eusebio Coterillo», «Gibara», «Guantánamo», «Habana», «Joaquín Godoy», «Julián Alonso»; «La Fé», «Las Villas»; «Manzanillo»; «Rápido», «Santiago de Cuba» y «Camagüey».

PUERTOS DE ESCALA: COSTA NORTE.— Puerto Tarafa, Nuevitas, Manatí, (Victoria de las Tunas), Puerto Padre, (Chaparra), Gibara, (Holguín), Velasco Bocas); Vita; Banes; Nipe; Mayarí; Antilla; Preston; Sagua de Tánamo; (Cayo Mambí); Baracoa; Guantánamo (Boquerón y El Deseo) y Santiago de Cuba.

COSTA NORTE.— Cienfuegos; Casilda; Tunas de Zaza; Santa Cruz del Sur; Manopla; Guayabal; Manzanillo; Campechuela; Media Luna; Niquero; Ensenada de Mora y Santiago de Cuba.

COSTA NORTE DE VUELTA ABAJO.— Bahia Honda; Rio Berracos; Puerto Esperanza, Santa Lucía; (Minas de Matahambre); Rio del Medio; Dimas; Arroyo de Mantua y La Fe.

REPUBLICA DE HAITI.— Port-Au-Prince Aux-Cayes.

REPUBLICA DOMINICANA.— Santo Domingo; San Pedro de Macoris y Puerto Plata.

PUERTO RICO.— San Juan; Aguadilla; Mayaguez y Ponce.

JAMAICA.— Kingston.

Compañía del Pacífico

MALA REAL INGLESA

(THE PACIFIC STEAM NAVIGATION COMPANY)

VAPORES CORREOS INGLESES

El magnífico trasatlántico de 25 mil toneladas de desplazamiento.

"ORDUNA"

Saldrá de la Habana el 13 de Febrero.

Admitiendo pasajeros de Primera, Segunda y Tercera clase para VIGO, LA CORUÑA, SANTANDER, LA ROCHELLE, PALLICE y LIVERPOOL.

ESTABILIDAD, CONFORT, RAPIDEZ Y SEGURIDAD

GRANDES FIESTAS DURANTE LA TRAVESIA

Tercera clase superior con fumador, salón de conversación y de música, cinematógrafo, magnífico comedor y opción al pasajero de escoger su camarote marcándose en el billete de pasaje.

SERVICIO DE VAPORES A:

España, Francia, Inglaterra, Perú, Chile, Argentina, Uruguay, Brasil, Colombia, Venezuela, Guatemala, Costa Rica Nicaragua, Salvador, Honduras, Ecuador y Bermudas

PROXIMAS SALIDAS

A EUROPA		A Centro y Sud América	
Orduña	13 Feb.	Orduña	Enero 3
R. del Pacífico	Mar. 18	Orcona	Feb. 21
Orcoma	Abril 2	Orduña	Mar 27
Orduña	May. 7	R. del Pacífico	Abr. 28
R. del Pacífico	May. 30		

Para informes generales reservaciones, fletes, etc.

AGENTES GENERALES

DUSSAQ Co. Lt.

PALACIO DEL CENTRO ASTURIANO

Teléfono: A-6540 y A-7218. — Habana

Best Maifou Dió la Sorpresa de la Tarde al Vencer en la Segunda Justa del Programa

Se pagaron sus boletos a razón de $49 por cada $2 de los lanzados a sus probabilidades. Pese al estado de la pista—muy bueno—no salieron bien los expertos

(Por JERRY CORRALES)

El retorno a fast track, que tanto ansían los Macabeos e hípicos enciclopédicos para seleccionar aquellos ejemplares que a ellos se les antoja lógicos tras escrudiñar el Korán hípico en largas jornadas nocturnas, no dió el resultado apetecido en el curso de los gratos festejos ayer tarde celebrados en Oriental Park.

El score arrojó una mayoría de éxitos para aquellos en los que Israelitas y Levitas confían con aire de decepcionados el resto de su stock de U. S. maracas, y que hubieron de proporcionar sendos dividendos, como en el caso especial de Best Maifou, que hijos de Confucio con júbilo hubieron de atrapar, por tratarse de un ejemplar cuyo apellido es igual al de hábil político pekinés que resultó piedra angular en el establecimiento del actual régimen republicano en China.

El incidente embolsó en faltriquera de esos pasanas a razón de $49 por cada $2, mientras los de Villaviciosa, Colunga y Caravia acordaban reunirse esta noche en la casona astur para irse de reforma de los estatutos sociales.

AYER MARAVILLA FUE

Queen Towton inspiró espiritual recordatorio a los asiduos a Oriental Park desde aquellos años en que a los cristianos que sufrían un desmayo se le aplicaba como remedio más efectivo en pos de la reacción el botín elástico por babor y estribor en la misma corneta respiratoria. Daba pena verla ayer largando el bofe detrás de Best Maifou, sin poder acrtar un ápice la distancia que la separaba del lider. Si los pur sang experimentaran iguales prejuicios que los cristianos hoy tendríamos que asistir a su sepelio, tras suicidio por sumersión.

EVOLUCION DE LOS TIEMPOS EN EL TURF

Y no es, como a muchos hípicos e hípicas se les ha ocurrido, que por haber de algún tiempo a esta parte hermanado los compradores de botellas su negocio con ampliación a tomar por modestas sumas también las colombinas en desuso, que los cálculos previos sobre las probabilidades de este u otro ejemplar resulten fallidas en el ruedo arcilloso de Oriental Park.

Este invierno resulta de yuca agria seleccionar y lo mismo se equivocan a diario los espadas vecinos nuestros de U. S., que los siboneyes, celtas y mahometanos, por la muy sencilla razón de que tenemos alojados en la pista a un ochenta y cinco por ciento lo menos de ganado que por vez primera ha venido a invernar en el hospitalario suelo de Cubanacan.

HASTA DE JERUSALEN HAN VENIDO

De infinidad de procedencias se cuenta los pur sang en Oriental Park. Por vez primera luchan en Marianao ejemplares de procedencai portuguesa como Pantagruel, y de las Azores, como Marsala.

Sn el sport hípico en Cuba mantiene su veloz paso progresista, no tardaremos en ver en acción a grupos integrados por caballos de Islas Canarias, Mondoñedo, Berna, Marylan, Mayagüez, Isla de Swan y la pequeña República de Andorra.

El veloz potrico Lerack, bien jugado favorito del primer episodio para juveniles, decidió por pescuezo sobre Benedict, seguido éste en show por D-Orsay. El entry de Melcher y Benedict hizo concebir esperanzas a sus tenedores de boletos al partir en punto el primero para pasmar después.

QUEEN TOWTON FRACASO

Queen Towton, la que en un tiempo en seis furlongs cobraba con donosura en eventos de stake en Oriental Park, trató en vano una vez más de vindicarse ante sus numerosos simpatizadores en el segundo episodio de ayer tarde que le concedió el favoritismo. Esta justa correspondió al inesperado Best Moilfou 15 a 1, que decidió desde la partida, sin que la Queen que lo persiguió siempre, pudiese darle alcance. Darkayress cobró el show y los boletos de $2 del ganador se pagaron a $49.00.

CHIEF'S TROUBADOUR EN LA TERCERA

Swarm dominó en la mayor parte del recorrido de la tercera, pero Buddy Ensor, que no se impacienta y mide bien el esfuerzo que habrá de hacer su monta esperó el falio del primero para decidir en momento oportuno por cuerpo y medio delante del 15 a 1 Pantagruel. Megs Merrilies cobró el show.

TRUXTON SE METIO EN LA CUARTA

Willie Curran al lomo de Truxton formaron la combinación triunfante de la cuarta para la cuadra de J. E. Smallman. Donnez Moi partió e hizo el tren cual si fuese a consumar el robito, pero pasmó a la hora decisiva, cediendo el paso al ganador a la entrada de la recta finalista. Golden Play superó a Sniper para el place.

El éxito de Truxton fué popular a su precio de 6 a 5.

Amsterdam y One Alone fueron los escogidos por la mayoría para cerrar con reguiar respiro en la septima, pero sucedió lo inesperado al meterse de lider en todas las etapas Princen Mexican, que aventajó a Amsterdam y Chrysler.

Tigres y Detallistas se Baten Mañana a las 3

Para mañana por la tarde, a las tres, está anunciado el segundo encuentro de la temporada senior de futbol que vienen discutiendo los elevens del Dependientes y del Atlético de Cuba y aunque son muchos los que esperan un facil éxito del team anaranjados, nosotros tenemos motivos para asegurar que ese éxito, antes de cristalizar, tropezará con muchas dificultades.

El eleven detallista, revestido de la importancia del choque, ha realizado toda clase de prácticas durante la semana y espera presentar una serie de nuevas ofensivas que han de ayudarle a lucir más agresivo en el field. El team usará frecuentemente los pases aéreos; no pases cortos como ha venido utilizando hasta ahora, sino pases largos como los que emplean los grandes colegios americanos, que ganan más de 35 yardas y que generalmente culminan en touchdowns. El team intentará, además, frecuentes end runs y eso forzará a los Atléticos a moverse más para asegurar el championship.

De todos modos, una cosa puede asegurarse en firme y esto es que el equipo detallista presentará más resistencia que en su primera exhibición, lo cual proporcionará a los fanáticos la oportunidad de presenciar un buen game.

El terreno del Vedado será campo de acción al choque.

ERNEST GUEHRING, HEAVY ALEMAN, VENCIO POR K. O. AL ITALIANO A. GRIZZO

BERLIN, enero 15 (A. P.)— Ernest Guehring, heavy weight alemán, venció a Attilo Grizzo, en el tercer round de su bout a diez esta noche.

Grizzo recibió fuerte castigo y el referee detuvo la pelea para evitarle castigo innecesario.

El Turismo se Desbordó Ayer Sobre el Habana Madrid

Debutamos con buena quincena del prólogo que ganaron Alí y Zamora. Gil y José Mary en 27. Sarmiento y Gárate en un ataque furibundo, derrotaron a Andrés y Labat que hicieron 25. Se llevan la última hora Pascau e Ibarlucea

HOY, DOS FUNCIONES, CON ESTELARES ESTUPEFACIENTES

Viernes elegante. Horas de júbilo y de emoción en el Habana-Madrid y en toda la pintoresca comarca popular que le circunda. Y además, viernes popular; viernes de desbordante y alborotado turismo americano, que como todos los inviernos va y viene y no se detiene más que en la Casita-Criolla.

Unos los vieron pelotear en Miami, otros en Chicago, los más en New-Orleans y los de Miami, New-Orleans y Chicago encantados con la pelota, exaltados con el crujir de cestas, el jadeo de los bravos luchadores y posesos, totalmente posesos, del vaivén y de las emociones de alta tensión que en los debates de la canchita cerrada florecen, cuando menos se les esperan, con palpito violento del corazón, que se hipoteca cuando la pelota sube al columpio de sus misterios y se deshipoteca cuando vuelve a descansar al cajón, donde duerme hasta el día siguiente.

He ahí el gancho de oro que muerden los simpáticos fanáticos americanos, ya que todos inmediatamente que asoman la caricatura por la Habna se van de Habana-Madrid, siempre campechanos, ingénuos, niños grandes y muñecas tan bonitas como ingénuas.

Viernes elegante, lleno total; horas de gentío, de mujerío, de demencia entusiástica de profunda emoción pelotean el prólogo, los blancos, Gil y José Mary, contra los azules, Alí y Zamora; que nos sorprenden con una sorprendente quincena y bravos empates en 1 2 9 10 11 12 13 y 14. Se torció la cosa. Dos buenas tandas. La azul, que cobra, y la blanca, que queda en pagar, porque queda en 27 Boletos a $1.20.

Primera quiniela; nos abstuvimos; por eso no chupamos de la sencilla de Guillermo a $3.60 ni de la combinada de Guillermo y de Montes Mayor a $50.00. De cuando en vez, conviene dejar descansar el chaleco.

Comienza el vaivén del gran estelar, al impulso de las cestas casi siempre mágicas y astutas, de los blancos, Andrés y Labat Menor, contra los azules, Sarmiento y Gárate. Y como unas veces baila este Gárate, porque se pierde en las arrogancias del ataque, y como otras bailan su desorientación, cuando Gárate no pierde el último pegando como la cola de carpintería, en este partido, después de los empates en 6 7 y 8, acabó Gárate haciendo el ataque más rudo, más certero y contundente, que le vimos, ya que siempre dominante marchó marcialmente y por delante, con desahogo, para llegar por delante a cobrar. La forma de Gárate desfondaba. La ayuda de Sarmiento buena. Y los dos blancos se defendieron del formidable aluvión ya que se anotaron 25, cosa que nadie esperaba, ni ellos mismos. Boletos a $1.40. Seguimos con el método dictético y abstinente en la segunda quiniela, sencilla de Guesala a $9.00 y la de Guesala-Gárate a $70.00.

Ultima hora, la pelotean los blancos, Guilermo y Bernal, contra los azules, Pascau e Ibarlucea; sin salirse de sus modestas categoría y sueldos un empate en tres y otro en seis. Todo lo demás azul, azul y azul y como el que quiere azul celeste que les cueste, tanto azul, lo pagaron los blancos quedando en 26. Boletos a $2.60.

Hoy dos grandes funciones.

Don Fernando.

El juego a que usted se refiere, en el que los Tigres de Detroit, quedaron blanqueados, y no batearon de hit en nueve innings a pesar de tener en su line up bateadores del calibre de Ty Cobb, Harry Heilmann Bobby Veach, Lu Blue, Johnny Bassler, y otros más, lo pitcheó Charles Robertson el 30 de abril de 1922.

En La Comercial Gran Boxeo Mañana

Chocolatico Reglano en star bout con R. Martínez

La popular arena del Cerro, La Comercial, que se encuentra situada en Línea esquina a Domínguez y a donde se llega en un santiamén tomando los tranvías de Zanja, ofrecerá en la noche de mañana un excelente programa de boxeo que consta de dos star bouts y tres preliminares muy calientes.

Chocolatico Reglano, cuya forma está llamando la atención del fanatismo, pues hace tiempo que no pierde una, se batirá en el gran match de la noche con Ramón Martínez, un terrible pegador que mucho admira el público. Olayo Nebot aparecerá en otro estelar a seis rounds, el semifondo, frente a Valentín Pedroso.

Para levantar el trapo escénico están dispuestos Jesús López y Orlando Linares en una pelea marcada a cuatro episodios. El conocido Guillermito González tendrá de contrario a Eleuterio Padilla y We We Barton debatirá con Kid Champán, llamado así por lo efervescente que es el chico.

Todo ese enorme programa se ofrecerá en la noche de mañana domingo a los ciudadanos del Cerro y sus cercanías por sólo veinte centavos la grada con buen confort.

Ultimo descubrimiento Peña

Cura las enfermedades de la uretra

FARMACIA "El Aguila de Oro" Monte y Angeles Telfs. M-4019 M-5494

Balompié

Por FERNANDO DE GALARZA

—SE REPITE EL CASO CON EL IBERIA EN MEXICO.

—¿JUVENTUD ASTURIANA CONTRA CATALUÑA-BALEARES?

Lo anunciamos, lo advertíamos, y llegamos a más en este asunto, a impedir desde luego con el consejo, que no se adoptasen por el Comité Directivo de la Habanera, determinaciones contra jugadores que alucinados por una excursión, se separaban de clubs, alistándose para la empresa deportiva que el Iberia concertó con una entidad mejicana, que figuraba como empresario.

Creimos siempre, en que, el aspecto deportivo o sea el resultado de la serie que se jugase—a pesar de las desventajas del clima, pocos jugadores, y enfrentarse con gente fresca en cada partido,—sería si no favorable, que el conjunto habanero, hiciese un brillante papel por tierras de la República hermana.

Dudamos siempre de la parte económica. Todas las aventuras deportivas hechas a la capital azteca, han sido de pésimos resultados económicos; el Racing de Madrid, el Alajuela. En boxeo ha ocurrido igual. Y es que la organización del deporte no interviene en estas cuestiones. Se piden permisos que no hay por qué negarlos y los empresarios son los responsables de cuanto ocurra.

Acostumbrados a que aquí, es la Federación de la Habana, la que respalda los compromisos de los clubs, y esto representa la más sólida garantía, para el cumplimiento de los contratos—cuando se desarrollan normalmente en cuanto a legalidad en las obligaciones,—se tiene la impresión de que lo ofrecido va a cumplirse. Y no sucede así.

Se repite con el Iberia lo ocurrido con equipos anteriormente. Desaparece el empresario y queda el club excursionista sin tener a quien reclamar. Ahora bien, ante los hechos consumados, no cabe más que aplicar el refrán «a lo hecho, pecho», y por lo tanto buscar una solución, dado el caso de que no tenga medios el club Iberia, para exigir lo que legítimamente debe percibir.

Y difícilmente se solucionará el asunto por la vía natural, pues la situación económica es mala en todos los países. No es cuestión ni de propaganda ni de triunfos: de nada sirve cuanto se escriba, de nada sirve cuanto se ofrezca, porque con esto no se lleva al bolsillo del fanático el dinero para los gastos que le ocasiona el presenciar un programa de balompié. Algunos encuentros pueden atraer por la densidad de fanáticos de los ocntrincantes, y alcanzar un éxito económico, pero en estas excursiones no es llenar un día el Stadium, es hacer una media de entrada que compense los sacrificios hechos.

Y esta es la dificultad hoy, para cualquier asunto que se proponga.

Indicábamos hace días al aplaudir la labor deportiva del Iberia en México, que si la cuestión económica tuviera, al finalizar la serie, graves dificultades, que entonces llegaría el momento de plantear el asunto en la Federación de Futbol de la Habana, que es la que más potencialdiad deportiva y económica tiene en la actualidad.

La Habanera como siempre, esperamos llegar el caso, que respondería,—aparte las diferencias que se ventilan—y bien al regreso con un partido a beneficio o con la ayuda que se determinase, zanjaría este desagradable asunto que todos tenemos que lamentar.

Y conste que, ahora como entonces, nos expresamos con la mayor sinceridad, y que nos brindamos para defender esta idea, que no podemos olvidar, que contribuimos con varios clubs, entre ellos el Iberia F. B. C. a fundar la Federación de Futbol de la Habana, y ese club, y los jugadores que están en México, han figurado inscriptos en los libros de la Habanera.

Y esto es lo interesante, que en cuanto a nosotros, en cuestiones deportivas cuando la pasión se desata, siempre nos encontramos situados en ese más allá del bien y del mal.

EL BAILE TROFEO OMEGA

Esta noche, en los salones de Juventud Asturiana, se celebrará un estupendo baile, en honor de su cuadro de jugadores que de tan brillante manera conquistó uno de los más valiosos trofeos que se han discutido en el deporte balompédico.

La animación que entre los fanáticos y fanáticas, existe, es extraordinaria, por presentárseles la oportunidad de rendir un tributo de admiración y cariño a los que con su valentía y entusiasmo por el club, lograron para los colores de Juventud Asturiana, uno de los más ruidosos triunfos de su vida deportiva.

Que la fiesta alcance el más brillante de los éxitos, que bien se lo merecen los «chiquitos».

Agradecemos la invitación que nos envía el Presidente, señor Emilio Rodríguez Cardín.

LOS PROGRAMAS DEL DOMINGO

En los programas del domingo posiblemente haya una novedad que con verdadero entusiasmo acogerán los fanáticos.

Juventud Asturiana contra Cataluña Baleares? El partido de la emoción.

RESULTADO DE LAS CARRERAS DE AYER

DIA 25 — ENERO 15, 1932 — TIEMPO CLARO. — PISTA LIGERA

497 ORIENTAL PARK, CUBA — PRIMERA CARRERA— 2 Furlongs — 2YO — Maidens — Purse $800

Ind	Horses	W	PP	St	¼	½	¾	Str	Fin	Jockeys	O	C
—	Lerack	118	10	8				1hd	1nk	G Critchfild	8-5	8-5
$ 441^{3}	Benedict	118	3	7				2nk	2½	J Ryan	3	3
—	Dorsays	118	5	6				3½	3^{1}	G Rose	8	8
441^{4}	Billy Bob	115	8	2				4hd	4hd	E Neal	5	5
441	Hopulikit	115	11	11				8^{1}	5^{1½}	W Curran	3	3
$ 441^{2}	Melcher	118	2	1				5½	6nk	C Ralls	3	3
—	Foolish One	118	4	5				7½	7hd	R Fischer	10	10
441	Column Right	115	1	4				6hd	8^{1½}	H Louman	8	8
441	Dred Scott	115	6	10				9^{2}	9^{4}	L Ensor	15	15
—	Principality	118	7	9				11	10hd	C McCrosn	15	15
441	Edeyess	115	9	8				10½	11	H Clements	20	20

P 2:29 Off 2:33 Time 11 2-5 23 3 5 $ Coupled

Premio al ganador $625. Ganador, jaca de 2 años, hijo de Title-Belle Wrack. Propiedad de O. L. Foster. Arrancada buena. Ganador bajo el látigo. Place lo mismo.

Lerack cogió su paso rapidamente, se movió con velocidad, respondió bien a la llamada de su jockey, y cansó a Benedict al final. Este hizo un buen esfuerzo todo el trayecto y finalizó bien. Dorsays pagó la novatada. Billy Bob demostró velocidad inicial. Hopuliket se torció en la arrancada. Melcher fué distanciado.

Lerack—6.20. 3.20. 2.60 Benedict—2.40 2.40.—Dorsays—7.20.

498 ORIENTAL PARK, CUBA — SEGUNDA CARRERA— 6 Furlongs — 4YO&Up F&M — Purse $800 Claiming

Ind	Horses	W	PP	St	¼	½	¾	Str	Fin	Jockeys	O	C
480	Best Maifou	109b	12	1		1^{3}	1^{2}	1^{1½}	1^{1½}	D Meade	15	15
470^{3}	QueenTowton	*107	8	4		3nk	3^{1}	2^{2}	2½	T Roderick	2	2
406^{4}	Darkayress	*104	10	9		7^{1}	5½	5^{3}	3^{3}	J Gilbert	3	3
+ 470	St. Agnes	109	2	8		8hd	6^{1}	4hd	4^{2}	J W Frye	15	15
480	PrincessVirginia	112b	5	7		2hd	2hd	3½	5hd	J Paz	3	3
412	Thistle Billie	109b	1	3		9^{1}	7^{2}	6½	6½	R Fischer	8	8
+ 421	Cherry May	109	7	6		4½	4hd	8^{1}	7nk	G Seabo	20	10
804	Eilona	112	9	11		10½	9^{1}	9hd	8^{1}	H Louman	15	15
413	Free Helen	*107	8	5		5^{1}	8hd	7hd	9^{2}	R Clemons	10	10
448	Ranch Lass	112	11	12		11^{1}	11^{2}	10^{1}	10^{1}	S Lipiec	12	12
442^{4}	Lang	*107b	4	2		6½	10^{2}	11^{3}	11^{8}	C Reynolds	15	15
+ 436	Shield	109b	6	10		12	12	12	12	C Ralls	10	10

P 2:57 Off 3:02½ Time 24 48 4-5 1:14

Premio al ganador $625. Ganador, Potranca de 4 años, hija de Best Pal-Pal-Maifou. Propiedad de Miss B. Watson. Arrancada buena. Ganador facil. Place bajo el látigo.

Best Maifou rompió raipdamente desde fuera, cogió una buena delantera y ganó contenido. Queen Towton corrió con velocidad y terminó con estamina. Darkayress hizo un buen esfuerzo. St. Agnes no tuvo percances. Princess Virginia se paró cuando lo apuraron. Tristle Billie ahorró terreno. Cherry May fué cerrada y barajada hacia atrás en la curva lejana. Free Helen se paró.

Best Maifou.—49.00. 23.40. 14.00. Queen Towton—3.80. 3.00. Darkayress 4.00

Reclamable el Ganador en $1.200.

499 ORIENTAL PARK, CUBA — TERCERA CARRERA— 1 Mile & 50 Yards 3YO&Up Mdns — Purse $800 Claim

Ind	Horses	W	PP	St	¼	½	¾	Str	Fin	Jockeys	O	C
454^{2}	‡Chif'sTrubadr	108	2	1	8^{1}	2hd	2½	3^{1½}	1^{1½}	L Ensor	7-5	7-5
+ 477	Pantagruel	116b	7	7	5^{1½}	4^{1½}	4^{3}	2nk	2½	H Louman	15	15
477^{3}	Meg Merrilies	*106	3	3	4hd	5^{3}	5^{4}	4^{4}	3^{2}	J Gilbert	2	2
477^{2}	‡Swarm	116	1	2	1^{2}	1^{2}	1^{1½}	1½	4^{4}	S Greenberg	5	5
465‡	Rough Rider	103	9	8	11	11	10½	8½	5^{1}	J Bousher	15	15
454	Golden Title	104	6	10	8hd	9hd	7½	6hd	6^{1}	D Cox	15	15
481^{4}	Chummy	108b	10	4	2½	3^{1}	3^{1}	5^{2}	7nk	C McCrosn	3	3
478	Little Bill	*100	8	9	10^{2}	10hd	9hd	9^{4}	8^{1}	W Prior	8	8
456	Old William	*101	11	5	7^{3}	7^{1}	6^{1}	7nk	9^{4}	T Roderick	20	20
463	Lady Hay	111	4	6	6½	6hd	8^{2}	10^{8}	10hd	J W Frye	15	15
+ 440	Black Finn	116b	5	11	9^{1}	8^{1}	11	11	11	S Lipiec	30	30

P 3:27 Off 3:29½ Time 25 .49 2-5 1:14 3 5 1:40 3-5 1:44 1 5

Premio al Ganador $625, Ganador, Potro de 3 años, hijo de Little Chief-Sing On. Propiedad de Mrs D. Lowe. Arrancada buena. Ganador facil. Place bajo el látigo.

Chief-s Troubadour corriendo contenido desde la arrancada, hizo su esfuerzo en el furlong final, dispuso de los delanteros y se alejaba. Pantagruel corriendo parejo al empezar se movió con velocidad entrando en la recta final, pero se agotó finalizando. Meg Merrilies hizo un buen esfuerzo y no tuvo excusas. Swarn con buena velocidad inicial, se agotó completamente al final. Rough Rider finalizó con entereza. Chummy se paró en la recta. Lady hoy corrió bien.

Chief-s Toubadour—4.80. 3.20. 2.40. Pantagruel—13.60. 5.60. Meg Merrillies—3.00.

500 ORIENTAL PARK, CUBA — CUARTA CARRERA— 1 and 1-16 Miles — 4YO&Up — Purse $800 Claiming

Ind	Horses	W	PP	St	¼	½	¾	Str	Fin	Jockeys	O	C
475^{3}	Truxton	114	4	1	2^{1}	2^{4}	2^{4}	1^{1½}	1^{2}	W Curran	6-5	6-5
475^{4}	Golden Play	*104	6	5	4^{4}	4^{1½}	4^{2}	2hd	2½	R Martin	3	3
479	Sniper	*105b	3	8	8	8	6nk	4^{3}	3^{4}	J Gilbert	6	6
482^{4}	Donnez Moi	*105b	7	3	1^{1½}	1^{1½}	1½	3^{1}	4^{2}	W Prior	6	6
426	Disapproved	110	5	7	7^{2}	6^{1}	7½	6hd	5hd	C Ralls	6	6
470^{2}	Ronald Gray	108b	2	4	3^{2}	3^{2}	3^{2}	5^{2}	6hd	D Meade	3	3
479	Confidential	105b	8	6	5½	7^{1½}	5^{1½}	7½	7hd	J Mattioli	10	10
461‡	Croissantanis	110b	1	2	6^{1½}	5½	8	8	8	R Fischer	12	12

P 3:53 Off 3:56½ Time. 24 2-5 48 2-5 1:13 4-5 1:39 3 5 1:46

Premio al ganador $625. Ganador, jaca de 4 años, hijo de Hourless-Couscous. Propiedad de J. E. Smallman, Arrancada buena, Ganador facil. Place lo mismo.

Truxton, siguiendo el paso contenido se movió con entereza en la curva lejana, dispuso de Donnez Moi en la recta y tuvo velocidad de reserva. Golden Play haciendo una carrera pareja al principio, respondió cuando lo apuraron al entrar en la recta y terminó con velocidad. Sniper, distanciado en las primeras etapas, cerró con un estallido de velocidad. Donnez Moi con buena velocidad inicial, no tuvo percances. Ronald Grey se paró completamente cuando lo apuraron.

Truxton—4.80. 2.80. 2.40. Golden Play—4.00. 3.20. Sniper—4.20.

501 ORIENTAL PARK, CUBA — QUINTA CARRERA— 5 & 1-2 Furlongs — 3YO — Purse $800 Claiming

—	Band Time	108	10	4	1^{1½}	1^{3}	1^{1½}	1^{1½}	C McCrossn	3	3
398	Norwalk	110b	4	9	6^{1½}	4^{2}	2^{1½}	2no	W Curran	15	8
(402)	Rita Lee	111b	2	1	8^{1}	6^{1½}	4^{3}	3^{1½}	L Ensor	5	5
438	Little Turtle	116	6	8	3^{1½}	3hd	3^{1}	4hd	S Lipiec	3	3
465^{2}	RainbowDance	105b	1	7	10	10	6^{1}	5^{1}	D Meade	5	5
398	Consummation	110	3	2	7hd	7^{1}	5½	6^{2}	J Paz	12	12
466	Barston	*102	5	6	4hd	9^{1}	10	7^{1}	M De Orio	30	30
398^{4}	Pictover	*102b	9	10	9^{1½}	8hd	9½	8^{1}	T Roderick	5	5
464^{2}	Play Choice	*108	7	5	5nk	5hd	8hd	9^{2}	J Gilbert	10	10
(353)	Bad Axe	116	8	3	2^{2}	2½	7½	10	C Ralls	2	2

P 4:19 Off 4:23½ Time 23 4-5 48 3-5 1:07 2-5

Premio al ganador $625. Ganador, potro de 3 años, hijo de High Time-Bandymo. Propiedad de Dixiana. Arrancada buena. Ganador bajo el látigo. Place lo mismo.

Band Time se puso al frente después de la arrancada, desplazó buena velocidad ahorró terreno y s emantuvo bien al final. Norwalk, adelantando por fuera en la curva lejana, hizo un esfuerzo determinado en la recta final pero terminó bastante agotado. Rita Lee rspondió con bravura en la recta final. Tittle Turtle corrió bien y no tuvo percances. Rainbow Dance por fuera todo el camino. Consumation tuvo percances. Bad Axe se paró completamente en la recta final.

Band Time—8.40. 5.20. 4.40. Norwalk—9.80. 5.40. Rita Lee—3.40.

502 ORIENTAL PARK, CUBA — SEXTA CARRERA— 1 and 1-16 Miles — 4YO&Up — Purse $800 Claiming

488^{4}	Flo O'Neill	*106	8	7	4^{1}	2^{1}	2^{1}	2nk	1hd	D Cox	8	8
481	Moon Phase	110	7	5	3hd	4^{1}	4^{2}	4½	2½	C Ralls	3	3
(452)	Fair Avis	*104b	6	4	2^{1½}	3½	3^{1½}	3^{1}	3^{1}	T Roderick	4	4
479	Czarist	*105b	5	3	7^{6}	7^{1}	5hd	5^{1}	4nk	J Gilbert	8	8
424	Marsala	*104b	2	2	1^{2}	1^{1½}	1^{1½}	1hd	5^{1}	R Martin	8-5	8-5
488‡	Golden Sweep	110	1	6	5½	5½	6^{1}	7^{6}	6^{1½}	D Meade	10	10
479^{2}	Skibo	116b	4	8	8	8	7^{2}	6^{1½}	7^{3}	L Ensor	4	3
409	Princess Isabel	105b	3	1	6^{1}	6^{1½}	8	8	8	J Mattioli	4	4

P 4:45 Off 4:48 Time 24 1-5 48 4-5 1:13 4-5 1:40 2-5 1:47

Premio al ganador $625. Ganador, yegua de 5 años, hija de Desperate Desmond-Hermosa. Propiedad de C. N. Freeman. Arrancada buena. Ganador bajo el látigo. Place lo mismo.

Flo O-Neill, corriendo bien después de la arrancada, adelantó con firmeza cuando la «llamaron», dispuso de Marsala y duró más que Moon Phase en el empuje final. Este vino por fuera en la recta y finalizó con velocidad. Fair Avis ahorró terreno en toda la distancia, Czarist no tuvo excusas. Marsala se paró. Skibo fué barajado hacia atrás en la arrancada.

Flo O-Neill—22.80. 11.80. 5.20. Moon Phase—8.60. 5.20. Fair Avis 5.40.

503 ORIENTAL PARK, CUBA — SEPTIMA CARRERA— 1 and 1-16 Miles — 4YO&Up — Purse $800 Claiming

469^{4}	Prince Mexican	116b	8	5	1^{3}	1^{5}	1^{5}	1^{3}	1^{4}	E T Moore	4	4
446^{4}	Amsterdam	110b	4	1	4^{4}	3hd	3^{3}	2^{3}	2^{3}	J Mattioli	4	4
479^{4}	Chrysler	110	6	2	2^{2}	2^{2}	2hd	3^{1½}	3½	C Ralls	10	10
452^{4}	Spectre	*106	2	4	6hd	5nk	4nk	4^{1}	4^{2}	H Bracken	8	8
481	Union W.	110	8	3	8^{5}	7^{3}	6^{1}	5^{1}	5^{3}	M Dupuy	4	4
461	One Alone	104	5	8	7^{1}	6½	5^{1½}	6^{3}	6^{1}	C Critchfild	2	2
406	Fusion	105	1	9	9	9	9	8^{1}	7hd	D Meade	20	20
457^{3}	Picador	*105	7	7	5hd	8^{1}	8^{1½}	7nk	8^{4}	T Roderick	3	3
489	Dark Maid	109	9	6	3^{1}	4^{1}	7^{2}	9	9	A Perdomo	10	10

P 5:12 Off 5:15½ Time 24 48 2-5 1:14 1:41 1-5 1:47 1-5

Premio al ganador $625. Ganador, jaca de 5 años, hija de Prince Pal-Mexilow. Propiedad de Gorham Brohters. Arrancada buena. Ganador facil. Place lo mismo.

Prince Mexican a la cabeza del grupo hasta la primera vuelta, tomó una larga delantera y tuvo velocidad en reserva. Amsterdam moviéndose con fortaleza cuando se lo pidieron entrando en la recta, terminó bien. Chrysler hizo una carrera pareja y no tuvo escusas. Spectre ganaba terreno. Union W. ahorró terreno toda la distancia. One Alone se rajó. Dark Maid parado completamente.

Prince Mexican—14.20. 6.60. 4.00. Amsterdan—4.20. 3.00 Chrysler—6.80.—

M.E.C.D. 2016

Hamas Ganó Por K. O. T. y Paulino Perdió Por Decisión

Phar Lap, As Australiano Llegó a E. U.

Tomará parte en la discusión del Agua Caliente Handicap que se correrá el 20 de marzo

SAN FRANCISCO, enero 15 (A. P.)—Phar-Llap, el «terror rojo» del turf australiano, cuyo nombre proviene del dialecto senegalés y significa «Relámpago», llegó hoy a esta ciudad y la ocasión de su arribo llevó a los muelles una concurrencia como la que suele reunirse cuando llega una notabilidad extranjera.

La gran jaca de cinco años cuyo valor de ganancias asciende a doscientos mil pesos, viene a los Estados Unidos para competir en el Agua Caliente Handicap, con premio de cincuenta mil pesos, que se correrá el día 20 de marzo.

Alimentación especial, de Nueva Zelandia, se ha traído para Phar Lap, esperándose que dure dos meses. Cinco empleados, incluyendo trainer, veterinario, muchachos encargados de ejercitarlo y el jockey de prácticas E. J. Martin, hicieron el viaje con Phar Lap. Era observado de cerca día y noche, durmiendo uno de sus guardianes con él.

Costó unos cinco mil pesos el transporte del caballo.

En cincuenta salidas, ganó treinta y seis veces, terminó segundo tres veces y tercero dos. Quedó fuera del dinero nueve veces, incluyendo en la reciente discusión de la Copa Melbourne, pero en este último evento se le obligó a cargar 130 libras.

Rumórase que Terry Irá al Chicago Cubs

Parece que el Presidente del New York está cansado de las rebeldías del gran «slugger»

NUEVA YORK, enero 15 (A. P.)—El «Daily News», dice que una negociación basebolera que puede enviar a Bill Terry, iniciadista rebelde de los Gigantes, al Chicago Cubs, a cambio del pitcher Pat Malone y otro players, todavía no conocido, se encuentra en marcha.

Charles Stoneham, presidente de los Gigantes, al fin decidió que ya encaraba el asunto de las rebeldías de Terry, dice el «News» y ha entrado en negociaciones con William Wrigley, presidente de los Cubs. Stoneham también ha estado sosteniendo correspondencia con John Mc Graw, manager de los Gigantes, que se halla en la Habana, sobre el cambio de players.

Stoneham anunció hace unos pocos días cuando Terry devolvió el contrato en que se le rebajaba un cuarenta por ciento de sueldo, que no cambiaría a Terry. El iniciadista ha estado varias veces en rebeldía desde que se unió por vez primera a los Gigantes.

Los Gigantes tienen un buen substituto en Sam Leslie, mientras los Cubs andan detrás de un inicialista de calibre y en cambio los neoyorquinos necesitan de un pitcher de primera fila y Pat Malone llena el hueco.

BABY MANUEL LLEGA HOY, VIA FLORIDA

Un buen boxeador americano llegará hoy a las siete de la tarde. Se trata nada menos que de Baby Manuel, que nos llega por la vía de la Florida traído por Tony Cuervo para celebrar combates entre profesionales este invierno.

Por lo pronto Cuervo espera ponerlo frente al vencedor de la pelea de esta noche entre Torregrosa e Higinio Ruiz en Miramar Garden.

Baby Manuel es, sin duda, una gran adquisición hecha por Tony Cuervo y que los fanáticos sabrán agradecer dado el esfuerzo que ello significa.

NADARA ESTA NOCHE EL CAMPEON DE ECUADOR

En la piscina del Vedado, 19 y 8, la piscina de moda, se efectuará esta noche una gran fiesta de natación a base de distintas competencias entre los hombres peces de mayor velocidad y resistencia. La más importante de todas ha de resultar la de Luis Ancibar, campeón nadador del Ecuador que nadará con Fernando Espino, campeón de la Y. M. C. A.... Ya lo saben los aficionados al deporte del «nadao», esta noche en 19 y 8 hay fiesta.

HOY

Esta tarde en Almendares Park se batirán ultramarinos de Regla con los gloriosos azules del Almendares, comenzando el juego a las tres en punto de la tarde. Las novenas se presentarán convenientemente reforzadas y a la línea de fuego irán los mejores lanzadores para hacer el game más interesante. Los precios serán los mismos de siempre: 40 centavos glorieta y 15 la grada de sol. El próximo lunes se enfrentarán Habana y Regla a las tres en los mismos grounds almendarinos.

Miramar Garden de Gran Fiesta de Puños Esta Noche Con el Match Terrible Cocinero y Frank Ortíz

Es un estelar formidable de dos pesos medianos que combaten a sangre y fuego. Higinio Ruiz vs Torregrosa y Tommy Lenehan vs Tomás Pina. Un excelnete programa.

RING: $1.00 Y GRADA: 55 KILOS

Miramar Garden ofrece esta noche a la afición habanera un excelente programa de boxeo profesional donde se destaca el star bout, la pelea cumbre entre el Terrible Cocinero y el ex soldado Frank Ortiz, los que lucen muy parejos en peso y punch y también en agresividad y resistencia. ¿Cuál de los dos saldrá esta noche por la puerta grande? Esa incógnita es la que se despejará una vez terminado el combate que el público va ansioso a presenciar.

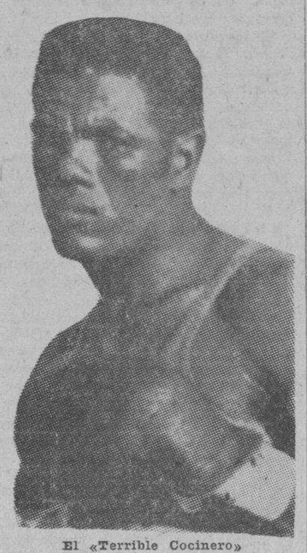

El «Terrible Cocinero»

TIENEN FUERTES CONTRARIOS

Examinando el programa nos encontramos que dos ídolos del público, dos hombres que se han impuesto por su esfuerzo personal, por sus magníficas exhibiciones, van a competir contra adversarios capaces de ganarle la decisión, de vencerles por knnockout, de ganarle a cualquier precio y de cualquier forma.

Higinio Ruiz, adversario de Torregrosa, que se ha impuesto por su agresividad incontenible, por sus derechazos formidables, es el hombre ideal, para obligar al boxeador que se hizo sin balli-hoo, a rendir su mejor labor, a superarse a sí mismo, que ya es decir.

Y en cuanto al americanito invicto Tommy Lenehan, lo vemos mal parado ante a Tomás Pina, el chiquillo que le ganó a hombres del calibre de Casals y a cuantos se le enfrentaron.

Lenehan, como el vencedor de Baturrito, el gran Torregrosa, se han metido en un agujero, en un callejón sin salida. Y de salir airoso, será después de ofrecer la más sangrienta pelea y esto es lo que va a ver el público, lo que va a llenar el Miramar Garden.

PRELIMINARES BUENOS

Como preliminares, las batallas de Mario Valdés, que le diera fuerte pelea a Santana hasta el extremo de que muchos fanáticos creyeran que había vencido, y Tomás Barredo, el muchacho que provoca un escándalo en cada combate, ha de gustar un horror como ha de gustar el choque de Félix de la Vega y Baby González De la Cruz ha vencido a hombres del calibre de Labrada y de Prudencio Arce y otros, y su pelea con González, un pino nuevo de mucha promesa, será movida.

Los precios está al alcance de todos 55 centavos la grada y $1.20 el ring.

Habana Madrid

PROGRAMA OFICIAL

Para la función del 16 de Enero de 1932. A las tres de la tarde.

PRIMER PARTIDO

A 30 tantos.

Constante y Echanique, blancos, contra Montes Menor y Buendía Menor, azules.

A sacar Blancos del Cuadro 14 y Azules del Cuadro 14.

PRIMERA QUINIELA

A 6 tantos.

A sacar del 14

Salvador Montes Menor, Constante; Buendía Menor. Echanique. Gil.

SEGUNDO PARTIDO

A 30 tantos.

Emilio y Floretino blancos; contra Pascau y Guezala azules.

A sacar del cuadro 14 y medio.

SEGUNDA QUINIELA

A 6 tantos.

A sacar del 14.

Labat Mayor. Florentino. Iturrino. Guezala. Emilio. Sarmiento.

TERCER PARTIDO

A 30 tantos.

Pastrana y Azpeitia blancos contra Gil y Montes Mayor, azules.

A sacar blancos del Cuadro 14 y Azules del cuadro 14 y medio.

PROGRAMA OFICIAL

Para la función del 16 de Enero de 1932. A las 8 y 45.

PRIMER PARTIDO

A 30 tantos

Ozquila y Cubota, blancos; contra Alí y José Mary, Azules.

A sacar Blancos del Cuadro 14 y Azules del Cuadro 14 y medio.

PRIMERA QUINIELA

A 6 tantos.

A sacar del 14.

Ozquila, Pacau, Ibarlucea; Bernal, Azpeitia. Buendía Mayor.

SEGUNDO PARTIDO

A 30 tantos

Andrés y Labat Menor blancos; contra Olaveaga y Gayarre, azules.

A sacar Blancos del Cuadro 14 y medio y Azules del Cudaro 14.

SEGUNDA QUINIELA

A 6 tantos.

A sacar del 14

Gayarre, Andrés, Olaveaga; Labat Menor, Epifanio, Garate.

TERCER PARTIDO

A 30 tantos.

Iturrino y Labat Mayor blancos; contra Sarmiento y Buendía Mayor, azules.

A sacar del cuadro 14 y medio.

Esta Noche Baturrito vs. Castor Fernández en el Viejo Frontón También el Fillo Contra Labrada

Divino Rueda contra Prudencio Arce; Miravé vs El Armenio; Casals vs Valentino. La grada vale 60 centavos; tendido: 80 centavos, y $1.50 ring

Esta noche, a las nueve p. m., quedará inaugurada la temporada de boxeo profesional, bajo los auspicios de Pincho Gutiérrez y Luis F. Parga, en el Frontón Jai Alai, situado en Concordia y Lucena.

Todos los boxeadores se han entrenado cuidadosamente para demostrarle al público que paga su entrada sus mejores condiciones y que ellos los premien con sendos aplausos.

Enrique Santos, el popular «Baturrito», que ha ganado su cartel de peleador de peleas estelares a fuerza de sus consecutivas y sensacionales victorias será el protagonista principal de la función de esta noche cuando se enfrente a Castor Fernández, el sensacional peleador asturiano que desde un preliminar se consagró hasta que llegó a hacerse peleador de primera categoría.

EL FILLO TIENE UNA PELEA DURA

Manuel Labrada, el chiquillo que se encuentra invicto en todas sus peleas, ha sido designado por los promotores para que pelee 6 rounds con el Fillo Echeverría, que también tiene un record inigualable.

Echeverría se ha estado preparando con mucho esmero, porque sabe que tendrá frente esta noche a un peleador que pretende seguir invicto, y tendrá que demostrar todo lo que sabe para ganarle al muchacho de General Machado.

DIVINO RUEDA vs PRUDENCIO ARCE

Divino Rueda, el valiente cienfuguero ahijado de nuestro compañero Jess Losada, también ocupará un lugar preferente en este programa de inauguración, teniendo de adversario a un peleador de las condiciones de Prudencio Arce, que en sus últimas siete peleas ha ganado los méritos de aparecer en un bout de esta importancia. Arce venció no hace un mes a Carlos Santiago, Loquito de Colón, Félix de la Vega y otros y por eso ha obtenido el chance con Divino Rueda.

BATURRITO

El sensacional light weight de la Cuadra de Willy del Pino que peleará esta noche en el main bout del Frontón Jai Alai contra Castor Fernández, el light weight asturiano.

JULIAN MIRAVE CONTRA EL ARMENIO

Benjamín Yailaian, el terrible peso middle que se ha hecho de algún público por sus últimos siete knockout sensacionales, peleará con Julián Miravé en otro star bout que nos presentará Luis F. Parga.

Todos los aficionados al boxeo conocen que el asturiano Miravé es un peleador de campana a campana, y que la mayoría de sus peleas terminan por la vía rápida, y lo mismo le pasa al armenio Benjamín Yailaian.

Con la pelea que se abrirán las cortinas es la de Jimmy Valentino, un joven peleador de la división feather que no conoce el amargor de la derrota hasta esta noche que se enfrente con el mejor prospecto de la división pluma, Humberto Casals.

LOS PRECIOS POPULARES

Con este programa muchos fanáticos nos han preguntado por los precios y cuando les hemos contestado que la grada sólo vale 60 centavos han salido volados a la Casa Tarín en busca de su localidad. Luis Parga nos avisa que quedan muy pocas localidades de esta clase y desea las adquieran hoy por la mañana, de lo contrario se tendrán que conformar con saber el resultado. El ring $1.50 y $2; tendido, OCHENTA CENTAVOS.

Tranquilidad en el Frente Basebolero Después de la Rebeldía de Terry y Ruth

Algunos propietarios de clubs opinan que ya pasó todo el brote de rebeldía, pero otros esperan que dentro de poco seguirá el mal ejemplo entre los players-estrellas

NUEVA YORK, enero 15. AP «Sin novedad en el frente» del baseball estamos hoy por primera vez, desde que Bill Terry abrió sus fuegos contra los Gigantes.

Los Yankees, Gigantes y Brooklynianos, alrededor de cuyos clubs ha soplado la tormenta, gozaron hoy de un día tranquilo. Los oficiales de los clubs quieren pensar que la explosión principal ha sido un incidente ya pasado, pero otros esperan una nueva polvareda antes de mucho tiempo.

Babe Ruth, el más celebrado de todos los rebeldes, no ha hecho movimiento alguno encaminado a ponerse en contacto con el coronel Ruppert, el hombre que le ofreció 70 mil pesos por jugar con los Yankees. El Babe, que se mantiene firme en su deseo de ganar 80 mil pesos por un contrato de un año o un contrato de dos por 70 mil pesos cada temporada, dedicó el día a otro round de golf. El Coronel abandonó hoy la ciudad para pasar fuera el fin de semana.

El Brooklyn, que despachó ayer sus contratos de 1932, recibió una agradable sorpresa cuando Bobby Reis antesalista recluta del Hartford, penetró en las oficinas del club poco después del mediodía y entregó su contrato firmado.

Los Robins, según se ha sabido de fuente autorizada no han hecho el recorte de sueldos drástico que todos esperaban. Anticipan que no habrá grandes dificultades, aun con el mismo Babe Herman que dió el primer grito de rebeldía rehusando aceptar una rebaja antes de que pusieran en correos su contrato.

Hasta el momento, los Gigantes saben de su cosecha de rebeldes por lo que han leído en los periódicos. No han recibido noticias directas de Terry, que se rebeló ante la rebaja del 40 por ciento o de Melt Ott o Fred Fitzsimmons, quienes también han hecho circular la noticia de que no aceptarán las condiciones que se les han ofrecido para 1932.

Joe Genewich, pitcher de los Gigantes, que estaba colocado en la lista de inelegibles el año pasado por no reportar al club, ha sido rehabilitado por el Comisionado Landis y se le ofrecerá un contrato. Se espera que salga para Los Angeles, con el resto de los Gigantes, el día 14 de febrero.

Los propietarios de los clubs de las dos ligas siguen con atención la lucha del coronel Ruppert con Ruth. Creen que si los Yankees logran rebajar a Ruth sus 10 mil pesos, será para ellos una gran ayuda, en su movimiento de reducir los sueldos.

Grandes Actividades en la Unión Atlética de Amateurs

Se acordó en la sesión de ayer la celebración de un campeonato juvenil de base ball y también Nacional de Basket Ball. Distinguidos deportistas actuarán

La sesión celebrada ayer por la Unión Atlética de Amateurs puede considerarse como punto de partida para las grandes actividades proyectadas. Los señores componentes del Comité Ejecutivo desean—según parece—ratificar con hechos sus propósitos de laborar intensamente por el auge del deporte durante el presente año.

Fueron designados ayer distinguidos deportistas para que presenten programas para eventos de importancia indudable. Así mismo se hicieron importantes recomendaciones a la Liga Nacional de Base Ball para un Campeonato Juvenil y a la Federación de Basket Ball, para un torneo de carácter nacional.

Es esta una manera elocuentísima de responder a las peticiones de la prensa deportiva que interpretaron los sentimientos de todos los interesados por la actividad de nuestro sector de aficionados.

Nuestro aplauso no puede ser escatimado y muy sinceramente se lo concedemos. Sesiones como las de ayer, de una laboriosidad provechosa, deben repetirse con frecuencia.

Véanse los acuerdos adoptados:

Aceptar las bajas de los siguientes atletas, de acuerdo con sus deseos expresados a ese respecto: Ramón Rodríguez Montoya, por el Fortuna Sport Club; Rafael Pérez Rodríguez, Cándido González, por el Cuban Telephone Club; René Biscay, por el Víbora Tennis Club.

Dar permiso a los atletas inscriptos en esta Unión para competir en la competencia por la Copa Harry F. Guggenheim.

Nombrar a los señores Arturo Carvajal, Fernando Suárez y Florencio Palli, presidente, secretario y vicepresidente de la Federación de Deportes de Canchas.

Nombrar a los señores Angel Aixalá y Julio D. Argüelles, para que utilizando sus conocimientos en el deporte, presenten un programa para las competencias de remos del presente año.

Comisionar a los señores que forman actualmente la directiva de la Liga Nacional de Amateurs de Base Ball para la organización de una competencia que se llamará Campeonato Juvenil de Base Ball abierto a los clubs y colegios radicados en la Isla y a todos los atletas amateurs que no hayan tomado parte en competencias de base ball que puedan considerarse de primera categoría.

Recomendar a la Federación Nacional de Base Ball que gestione la celebración del Campeonato Nacional de Basket Ball del presente año.

REGUERA.

JUDGE SCHLLING GANO LA JUSTA ESTELAR EN EL TRACK DE HIALEAH

NUEVA YORK, enero 15 (A. P.) Judge Schilling, el veterano sprinter de Rulopdg Sprckels, materialmente jugó con un grupo de contrarios en el «Home-Stead Purse», corrido esta tarde en Hialeah Park, pasando la varilla con un largo y medio de ventaja sobre Chatford, de J. L. Johnston. Street Singer, de J. Howard, fué vencido para el place por igual ventaja.

Judge Schilling, que pagó $2.50 por cada boleto de dos pesos, fué uno de los cinco favoritos del público que venció. Hank Mills montó a dos de los ganadores, sus victorias números 29 y 30 de la season de la Florida. Ambos fueron favoritos fuertes, pagando Bacciocco 3.90 y Gay Bird $3.30.

LUIS KID AGUIAR RETARA ESTA NOCHE EN EL VIEJO FRONTON

Cuando escalen el ring esta noche los componentes de la pelea estelar en el «Viejo Frontón Jai Alai» Castor Fernández y Enrique Santos «Baturrito», junto con ellos lo hará tambien Luis Kid Aguiar, el sensacional «Tornado Matancero» con el objeto de lanzar su reto al que resulte vencedor.

Aguiar se encuentra en excelentes condiciones físicas, y en el Club Rafael María de Labra está haciendo su trabajo de preparación, asegurándonos cuantos lo han visto en training que, es el hombre llamado a pelear con el vencedor de esta noche.

De resultar vencedor «Baturrito», los fanáticos se han de dar el gusto de ver, por fin, frente a frente a los dos enemigos más encarnizados del ring, Luis Kid y el ídolo holguinero.

Expulsaron de Agua Caliente a Baron Long

Es uno de los tres dueños del Agua Caliente Jockey Club. No procedió bien en una apuesta

AGUA CALIENTE, enero 15 (A. P.)—Baron Long, propietario de uno de los establos de caballos de carreras más grandes y uno de los del triunvirato que explotan el Agua Caliente Jockey Club, fué expulsado hoy de este track de la Baja California, por los Stewards, a consecuencia de su famoso «copo» de apuestas sobre Linden Tree, el día 7 de enero.

Long habló casi inmediatamente después del incidente y dijo que había trabajado sobre las máquinas de la mutua del track a fin de darle a los corredores de apuestas de los Estados Unidos, un poco de su «propia medicina».

Long dijo hoy que había entregado los seis mil doscientos que ganó con Linden Tree, potro de dos años de Geo Drumheller, a obras de caridad.

Linden Tree, el caballo más saliente de la carrera que ganó ese día 7 de enero, pagó en la mutua $21.40 por cada boleto de dos pesos, causando una fuerte pérdida a todos los book makers de los Estados Unidos. Long explicó que había apostado mil pesos, en el Este, a un corredor de apuestas y luego en el track, puso dinero fuertemente a los demás caballos de la carrera, forzando así el dividendo alto de Linden Tree. Tenía dos caballos inscriptos en esa carrera y finalizaron décimo y último.

CREO-TERPINA

Hoy es posible derivar los beneficios de la Creosota sin nausear al paciente ni descomponerle el estómago. La CREO-TERPINA Wampole calma la tos y no sólo facilita y desinfecta la expectoración, sino que tiene propiedades tónicas, *estimula el apetito, contribuyendo a fortalecer al paciente y haciéndolo aumentar de peso.* En la bronquitis aguda o crónica, los catarros bronquiales de los ancianos y la tisis, contiene la tos y reduce la fiebre que extenúan al enfermo. En casos de asma, tos ferina, influenza y otras afecciones catarrales de las vías respiratorias, la CREO-TERPINA calma la tos, contiene los espasmos y el dolor, reduce la fiebre y alivia la irritación de las mucosas. En la pleuresía tubercular generalmente hace desaparecer la efusión, la fiebre y el malestar general.

WAMPOLE

Hamas Puso Fin a la Carrera Pugilística de Loughran, al Derrotarle Por K. O. Técnico

No pudo el veterano hacer frente a los «barrages» de su más joven y fuerte rival, que desde el primer episodio lo tuvo vencido. El referée detuvo la pelea en el segundo round

NUEVA YORK, enero 15 (A. P.)—Tommy Loughran, una pálida sombra del que fuese en una ocasión «maestro» de boxeadores, campeón light heavy weight, llegó al final de su carrera pugilística esta noche, víctima del recio y sensacional Steve Hamas, peleador de 23 abriles, salido ha poco del Penn State College.

Con una incontenible y furiosa carga que dejó convertida la defensa de Loughran en una de «papermache», el joven Hamas castigó fuertemente a su adversario, tumbándolo dos veces y venciéndolo por K. O. técnico en el segundo round de lo que debió ser un match a diez en el Madison Square Garden.

Una concurrencia de nueve mil personas vió a Loughran encontrar su final a manos del muchacho a quien hubiera podido dar una lección de boxeo cuando se hallaba en el pináculo de su carrera. El filadelfiano no tenía otra cosa que mucho coraje en su intento de repeler las acometidas del muchacho que se ganó un nombre en el colegio, como atleta all-around.

Después de pedalear, dando marcha atrás desesperadamente por todo el ring en todo el primer round, en su intento por escapar a los «rushes» de Hamas, Loughran se lanzó dentro de un temporal de fuertes golpes a la cabeza en el segundo episodio. Cayó dentro de las sogas, con medio cuerpo fuera del ring, como consecuencia del primer barrage, escuchando el conteo de ocho. Al levantarse groggy, se topó con una nueva descarga y de nuevo rodó por la lona. Esta vez Loughran se puso en pie sólo por instinto. Sus ojos estaban vidriosos y apenas si podía mover las manos, en un débil gesto defensivo. Hamas se lanzó furiosamente sobre su contrario, con toda la energía de la juventud que tiene delante la victoria. Al rodar Loughran por las sogas, casi a punto de caer una vez más, el referee Gumboat Smith, otro veterano del ring, se interpuso y suspendió la pelea. Loughran estaba «out» a pesar de mantenerse en pie y apenas si veía el guante extendido de Hamas.

Stanley Poreda, de Jersey City, considerado uno de los jóvenes heavy weights de más porvenir, fué noqueado por el italiano Salvatore Ruggierello, de Italia, en el quinto round de un match a diez. Poreda fué declarado fuera de combate después de caer al ring cinco veces víctima de la derecha de Poreda, dirigida a la quijada.

Ruggierello se anotó su segunda victoria por K. O. en igual número de semanas, apuntándose la otra sobre Walter Cobb en su último encuentro celebrado aquí. El slugger italiano tumbó a Poreda en cada uno de los cuatro rounds finales.

Ruggierello pesó 201 1-2 libras y Poreda 200 y media.

Harold Mays, veterano de Bayonne, ganó la decisión sobre Hans Schonrath, alemán, en el primer match a diez rounds.

Mays recibió el veredicto después de un sangriento encuentro. Schonrath recibió heridas en la boca y nariz a poco de comenzada la pelea y se vió groggy en el sexto; pero siguió peleando valientemente hasta el final.

El alemán se vió en muy malas condiciones en los tres rounds finales; pero se mantuvo en pie.

Schonrath pesó 197 y media libras y May 195 3-4.

Un recién llegado de Italia, Erzon Fieramonte, le ganó por K. O. técnico a Jask Rosenberg, middle weight de Harlem, después de enviar a su oponente a la lona seis veces. Ofrecieron una excitante pelea, debilitándose Rosenberg bajo un fuerte barrage. El referee detuvo el combate al minuto y 32 segundos del noveno round, después de caer Rosenberg a la lona por cuarta vez en el round.

Fieramonte pesó 158 y media libras y Rosenberg 154.

Levinsky Ganó la Decisión Pero Parte del Público no Quedó del Todo Satisfecho

Uno de los jueces votó por Levinsky y el otro por el vasco, decidiéndose la pelea por el voto del referée a favor del yankee. Paulino desmayó en los finales

CHICAGO, enero 15 (AP) King Levinsky, heavy weight de Chicago, continuó su marcha victorioso esta noche al anotarse una sorprendente victoria en 10 rounds sobre el recio leñador vasco, Paulino Uzcudun, en el Chicago Stadium.

Levinsky recibió la decisión a base de dos por uno, debido a que superó al final al español. El referee «Little» Phil Collins votó en favor de Levinsky 52 por 48, mientras uno de los jueces se decidía también por King. El otro juez, sin embargo, votó por Uzcudun.

No hubo knockdowns, pero no fué por culpa de Levinsky. Trató, durante treinta excitantes minutos por encontrar la quijada de Uzcudun, para descargar un golpe decisivo pero el español, rápido en sus movimientos y poseedor de mucha experiencia, escondía hábilmente la quijada entre el pecho, huyéndole al peligro.

Un rally salvaje en los últimos tres rounds, después que había pifiado miles de golpes, muchos de los cuales parecían llevar dinamita suficiente para destrozar a todo el stadium, le ganaron la decisión a Levinsky. A pesar de que el resultado fué reñido, la decisión resultó una sorpresa para muchos espectadores. Primero se recibió el veredicto con gritos y chiflidos y luego aplausos al saltar el vencedor, después de conocer su triunfo.

Mientras Levinsky pifiaba sus miles de golpes, Paulino, escondiéndose y esquivando, seguía su metódico ataque al cuerpo. El sonriente vasco recibía los golpes de Levinsky como todo un veterano, aun cuando comenzaba a demostrar los efectos de los golpes en los dos últimos rounds. Levinsky no pudo mostrarse efectivo contra el sistema de pelea de Paulino, pero siempre trató de hacerlo lo mejor posible y al final fué galante determinación la que le ganó el triunfo.

Fué el ataque de Levinsky en el noveno y décimo rounds que le ganó la batalla.

Levinsky comenzó el décimo convertido en un molino de viento, llevándole la batalla a Paulino y forzándolo a agarrarse y escapar lo mejor posible.

Levinsky pesó 195.1-2 libras, su máximo desde que está peleando mientras Uzcudun hacía 200.

Davie Maier, zurdo de Milwaukee y retador al título de las 175 libras, se anotó un sensacional K. O. sobre Abie Bain, de Newark, N. J., en el primer round de su pelea a 10. Maier pesó 173 libras y 174 Bain.

George Nichols, zurdo de Buffalo, eliminó a Charley Belanger, de Winnipeg, Cauadá, superándole en el segundo match a 10 rounds. Nichols pesó 166 libras y Belanger 175.

Yale Okun, light heavyweight de New York, ganó el veredicto sobre Tony Cancela, de Tampa, en el inicial a seis rounds, superando al sureño en los dos últimos episodios con izquierdas a la cabeza y derechazos al cuerpo. Okun pesó 175 libras y Cancela 178.1-2.

La Enfermedad que Padecen los Rebeldes del Base Ball ha de Resultar Contagiosa Este Año

Pero antes de que se inicie el entrenamiento primaveral de los clubs, pocos serán los que protestarán de las rebajas acordadas por los magnates. Lou Gehrig y Vernon Gómez parecen conformes con sus contratos

(Por D. WALTERS)

NUEVA YORK, (SE.)—La enfermedad del «Hold out» es infecciosa. Los heraldos de las primaveras son esas declaraciones rotundas de jugadores de baseball que rehusan aceptar contratos.

Es el primer cañonazo de la publicidad incipiente que crece como todas las cosas y que para fines de abril se ha transformado de simples cañonazos en toda una descarga de enormes «Berthas.»

Bill Terry fué el primero que desde Menfis anunció que no jugaría con los Giants este año. Hoy los recalcitrantes se suman por docenas. Y para fines de marzo todos esos jóvenes atletas que con entusiasmo afirman hoy que no firmarán contratos estarán muy contentos con sus uniformes en los campos de entrenamiento de la Florida.

Allá los veremos a todos este año. Porque este año el DIARIO DE LA MARINA tendrá informes directos de los frentes de batalla en la Florida. Este corresponsal irá a todos esos campos y diariamente informará a los lectores del DIARIO sobre las actividades en los varios campos de entrenamiento. Y ya es una promesa.

Lou Gehrig, a quien en la octava Avenida llaman «Lou el hambriento», ha dicho que ya ha firmado su contrato con los Yankees. Treinta mil pesos recibirá Lou este año y bien puede jactarse que vale cada centavo que gana. Porque Lou es ese fenómeno raro—el neoyorquino que realmente juega baseball. Todo el vecindario del Yankee Stadium y del Polo Grounds conoce a Lou el hambriento.

Y es por esto tal vez que el Yankee Stadium se llena todos los días de la temporada. Vernon Gómez hace días vino de California y anda por Broadway con June O-Day, artista del Bataclán broadwayero con quien se va a casar.

Gómez, que según los records fué el segundo pitcher en eficiencia en la Liga Americana, Lefty Grove siendo el único que lo superó, ha recibido un aumento en sueldo de cinco mil dollars. Esto quiere decir que Gómez ganará este año unos dose mil pesos. El Yankee Stadium anuncia más, pero la suma es doce mil.

Todavía recordamos a Lou Gehrig cuando se graduó de la Universidad de Columbia en Morningside Heigths y comenzó a jugar pelota con un sueldo de tres mil pesos al año. Eso fué en 1923. Lou, en ocho años se ha convertido en uno de los aristócratas del baseball.

Gehrig nos cuenta que cuando fue a Nueva Orleans en la primavera de 1923 tenía doce pesos en el bolsillo. En el tren en lugar de ir al comedor Lou acostumbraba comer sandwiches que su mamá le preparó antes de salir de Nueva York. Hoy Lou recibe el salario más alto que se haya pagado en el baseball a un nativo de Nueva York.

EL ASTURIANO

Castor Fernández, el agresivo boxeador asturiano que por su record de victoria se enfrentará esta noche en el Frontón Jai Alai con el popular «Baturrito».

CASIMIRES INGLESES — «FAVORITA»—LOS MAS POPULARES —ALMACENES DE PAÑOS—DE SOBRINOS DE NAZABAL—MURALLA No. 70.

M.E.C.D. 2016

INFORMACION CATOLICA

EN LA IGLESIA PARROQUIAL DEL SANTO CRISTO SE HA REPARTIDO EL AGUINALDO A CUATROCIENTOS NIÑOS

La Venerable Comunidad de Padres Agustinos, que tiene a su cargo la Parroquia del Santo Cristo del Buen Viaje, tiene establecida una Escuela Catequística a la cual concurren cuatrocientos niños de ambos sexos.

Es Directora de esta Escuela, la distinguida señorita Araceli Martínez, Presidenta de la Congregación de las Hijas de María de la iglesia de Reina. Esta incansable apóstol del Señor y de su augusta Madre, propaga su santa doctrina, no solamente en su Parroquia del Santo Cristo, sino que asimismo en el poblado de «Arroyo Naranjo» y en otros barrios de la capital habanera.

Es Director general del Catecismo del Cristo, el R. P. José O. Mally, O. S. A. muy celoso por la instrucción y educación religiosa de los pobrecitos niños, a los cuales busca por plazas, calles y ciudadelas, atrayéndolos suavemente hacia sí, para llevarlos al Señor.

Le ayudan su juventud, aureolada por un porte angelical.

Estos niños y niñas tuvieron una magnífica tarde de Reyes, el sábado siguiente a esta festividad, la cual tiene una Octava privilegiada, o sea que durante los ocho días siguientes se sigue celebrando la fiesta de los Santos Reyes, con el mismo «rito» de su día.

Fué, pues, el aguinaldo distribuido en uno de los 8 días que N. S. M. la Iglesia, consagra a los Santos Reyes.

A las tres de la tarde hacen su entrada en el patio central del Colegio San Agustín, los cuatrocientos alumnos, siendo recibidos por el Párroco R. P. Espirali, el Director del Colegio P. Huffnangel y los Padres Martínez, Walhter y Daly, de la esclarecida orden de San Agustín.

Los niños no pudieron por menos, que lanzar una exclamación al ver apiladas en largas mesas, altas pirámides de víveres, ropa, frutas y dulces.

En el centro del patio se elevaba, un gran árbol de Navidad.

El lugar estaba engalanado con profusión de plantas, gallardetes y las banderas de Cuba y los Estados Unidos.

Correctamente formados, se rezó una breve oración por los protectores de la Catequesis. Saludaron los niños al Niño Jesús, cantando en su honor, muy bellísimos Villancicos.

Después de los Villancicos, interpretaron el Himno Nacional, que fué igualmente aplaudido.

El Padre Spirali, se dirige a los niños, y les dice:

«Ustedes ven estas montañas de juguetes, ropa, víveres, frutas y dulces, pues el miércoles día 6 no teníamos nada, ni dinero con que comprarlos, pero yo tengo una fe ciega en la divina Providencia, en la protección de Santa Rita y en la generosidad sin límites del pueblo habanero, como vengo constantemente experimentando y vi confirmado, una vez más en esta ocasión.

El miércoles, día 6 dije a los devotos de Santa Rita; El sábado 9 a las tres de la tarde, deseo obsequiar a los cuatrocientos alumnos del Catecismo con el aguinaldo de Reyes, esperando vuestra colaboración.

Yo los demás Padres, que aquí están reunidos visitamos a diversas casas comerciales, donde nos recibieron con la cortesía innata, a españoles y sus descendientes, estando altamente agradecida esta Comunidad, la que públicamente desea hacerlo presente».

He aquí la relación de las casas visitadas:

Ferretería Monserrate, Adolfo García, Leonardo Morales, señorita Ana panadería «Santa Teresa», bodega «Numancia», la Independy Electric, «Ferretería Central del Cristo», la Bodega Americana «Fr. Rohick», fábrica de velas «Caridad del Cobre», «El Encanto», «Reyes Magos» y «Moderna Poesía».

A estas casas comerciales que os he nombrado y a los devotos de Santa Rita, debéis todo cuanto aquí véis reunido.

Ya véis si tenemos motivo para bendecir al Señor y ensalzar la generosidad del pueblo cubano, aun dentro de la tremenda necesidad, que estamos atravesando».

Empezó la ordenada distribución de los juguetes, ropa, víveres, frutas y dulces.

Después de proveerlos a todos superabundantemente, aún hubo sobrante de todo, para otros niños y niñas de la Parroquia.

Unos y otros, desfilaron a las 6 p. m. vitoreando a los Padres Agustinos a la Directora, Catequistas y demás protectores.

El DIARIO DE LA MARINA, se complace en ensalzar tan meritorias Obras de Misericordia con los pobrecitos niños de la Parroquia del Santo Cristo.

DIA 16 DE ENERO

Este mes está consagrado al Niño Jesús.

Jubileo Circular. Su Divina Majestad está de manifiesto en la iglesia de Nuestra Señora de la Caridad.

Santos Marcelo I, papa; Berard y Otón, mártires; Fulgencio, Ticjan y Hnorato, confesores Santas Priscila y Estefanía, vírgenes.

San Marcelo, papa y mártir. Nació en Roma hacia la mitad del tercer siglo. Fué educado en el sen de la Santa Iglesia. Abrazó el estado eclesiástico, y San Marcelino, que ocupaba entonces la silla de San Pedro, le hizo presbítero de la Iglesia Romana. Habiendo sido coronado del martirio San Marcelino el año 304, vacó la silla de San Pedro cerca de tres años.

El furor de la persecución no dejaba libertad a los cristianos para juntarse y para proceder la elección del nuevo Papa, pero habiéndse mitigado un poco por la renuncia que hicieron del imperio Diocleciano y Maximiano, fué elegido papa San Marcelo, el año 307.

Instituyó en Roma veinticinco parroquias, para bautizar a los que se convirtiesen a la fe, para recibir la penitencia a los pecadores, y para sepultar con mayor decencia los cuerpos de los santos mártires.

En fin, nuestro Santo acabó su vida con un glorioso martirio hacia fin del año 309.

INNUMERABLES GRACIAS OTORGA CRISTO POBRE

Muy concurrida se ha visto durante la semana la capilla de Cristo Pobre con motivo de las gracias que continúa el Señor prodingado a sus devotos en su humilde capilla de Habana y Chacón.

Personas de todas las clases sociales acuden a El a implorar nuevas mercedes. Parece que el Señor se complace en oirlas en su nueva residencia en esta ciudad.

Con motivo de esto el R. P. Suárez, director del Dispensario, organizó unas Misiones de viernes en viernes hasta terminarlas el de Dolores con una misa de comunión. Dieron comienzo ante un público numeroso.

Después de rezar el Santo Rosario, con la elocuencia que le es peculiar habló el R. P. Suárez sobre el amor a Dios y sobre las gracias numerosas que a diario concede el Señor.

Trató en la primera del sostenimiento del Dispensario Nuestra Señora de la Caridad, de la institución benéfica más antiguo de la Habana y que sostiene un servicio de medicinas y médico gratis a los pobres, así como un reparto de víveres mensual y la cocina económica donde diariamente comen ciento diez personas.

Hasta cerca de las seis de la tarde duró la función, marchándonos todos con el alma una vez más gratamente impresionada de la grandeza de Dios y de su amor sin límites.

VARIOS CULTOS QUE SE ANUNCIAN PARA MAÑANA

En la Caridad celebra la función mensual reglamentaria la Archicofradía del Santísimo Sacramento en la misma establecida, con arreglo al siguiente programa:

A las siete y media de la mañana, Misa de Comunión general. A las ocho y media, Misa solemne y Sermón por Monseñor Santiago G. Amigo.

La procesión debido a estar el Circular en esta iglesia, será a las cinco de la tarde.

EN LA CATEDRAL

Celebra la Archicofradía del Santísimo Sacramento de la Catedral el domingo III de Minerva, en el siguiente programa:

A las ocho de la mañana, Misa de Comunión General.

A las nueve, Misa solemne y sermón. Después de la Misa, Exposición, Procesión, Bendición y Reserva.

EN SAN FRANCISCO

Celebra la función mensual reglamentaria la V. O. Tercera de los Servitas.

Por la mañana a las siete y media de la mañana.

Por la tarde a las tres.

EN LA MERCED

La Muy Ilustre Archicofradía de la Merced celebra la Misa y Comunión a las ocho de la mañana.

EN LA PARROQUIA DEL CARMEN

La Archicofradía de la Madre del Amor Hermoso, celebra la función mensual correspondiente al mes de enero.

A las siete y media de la noche y por la tarde a las cinco y media.

EN LA IGLESIA DE SAN JUAN DE LETRAN

En la Iglesia de San Juan de Letrán de los Padres Dominicos, celebra la función mensual reglamentaria.

Por la mañana a las siete y media de la mañana.

Por la tarde a las cuatro y media de la tarde.

EN LA PARROQUIA DEL PILAR

El Apostolado Parroquial de la Oración celebra los siguientes cultos:

A las siete y media, Misa de Comunión general.

A las nueve de la mañana, Misa solemne y Sermón. A las cuatro y media de la tarde, la función mensual de los Pajes del Santísimo Sacramento.

EN LOS PASIONISTAS

Los Caballeros de la Pasión celebran en la Capilla de los Padres Pasionistas de la Víbora, la función mensual correspondiente al presente mes.

A las siete de la mañana y a las cinco de la tarde.

EN LA PARROQUIA DE JESUS, MARIA Y JOSE

El Apostolado parroquial de la Oración, celebra la función mensual reparadora.

Por la mañana a las siete y media y ocho y media.

Por la tarde a las cuatro y media.

A SAN JUDAS TADEO

En la Parroquia de Bauta en Hoyo Colorado, a las diez y media de la mañana y a las cinco y media de la tarde, solemnes cultos a San Judas Tadeo.

A SAN HILARION, ABAD

En la Parroquia de Guanajay, los solemnes cultos de los 21 domingos a San Hilarión Abad, a las nueve y media y a las cinco de la tarde.

DOMINICA II DE CUARESMA

En todas las iglesias Misa cantada y Sermón en conmemoración de la Domínica II, después de la Epifanía.

La sagrada predicación será sobre el Evangelio de esta Domínica: «Las Bodas de Caná de Galilea».

FIESTA PRO PATRONA DE LOS BOMBEROS

Mañana, domingo, es la gran fiesta. Los jardines de «La Polar» estarán abiertos desde las nueve de la mañana hasta las cinco de la tarde para celebrar la gran romería campestre cuyos productos destinará la Archicofradía de la Virgen de los Desamparados a tres obras por igual piadosas. Costear el nuevo altar de escayola y mármol que se construye para la Patrona de los Bomberos de Cuba, repartir una limosna a niños desamparados, en el mes de Mayo al efectuarse la solemnísima fiesta de bendición de ese grandioso altar y a terminar las obras de la capilla y panteón social.

No pueden ser más sugestivos los motivos y las simpatías que cuenta la Archicofradía en las Asociaciones religiosas de Cuba, se verán reflejadas en el éxito de su fiesta. Las familias pueden llevar sus almuerzos o meriendas, para disfrutarlos en cualquier lugar de aquellos preciosos jardines. Por disposición de la empresa de «La Polar» ellos sólo están autorizados para vender lunch, refrescos, todo cuanto allí sea vendible.

La Archicofradía ni efectuará colectas, ni rifas, ni ventas de ninguna clase Nadie está obligado a comprar nada y mucho menos a dar sobreprecios

Durante el día se disfrutará de una música escogida. La tan aplaudida Banda de la Policía Nacional, estará allí cedida generosamente.

Los ídolos del público, Belisario López y la Sonora Matancera, con sus orquestas, ejecutarán un programa de lo más nuevo y aplaudido.

No faltará una gran orquesta, donde viejos y competentes profesores dirigidos por Evaristo Quirós, tocarán lo mejor de su repertorio.

Las taquillas de «La Polar» estarán abiertas para el despacho de entradas, desde las nueve de la mañana.

Lo mismo por el servicio de trenes de Zanja y Galiano, que por las distintas líneas de guaguas, puede irse a «La Polar» por 5 centavos. En el tren de Zanja, que sale a las doce, irá la orquesta de Evaristo Quirós, tocando selectas piezas musicales.

Todo hace pensar en el más franco de los éxitos.

ACTOS CATOLICOS QUE SE ANUNCIAN PARA HOY

SOLEMNES HONRAS FUNEBRES

En la Capilla de los Padres Salesianos de la Víbora, solemnes honras fúnebres por el eterno descanso del Reverendísimo Padre Felipe Rinaldi, Rector Mayor de la Pía Sociedad Salesiana, fallecido en la Casa Madre de Turín el 5 de diciembre de 1931.

EN LA PARROQUIA DEL CARMEN

Retiro espiritual para la Venerable Orden Tercera del Carmen.

Por la mañana a las siete y media.

Por la tarde a las cinco.

EN SAN NICOLAS DE BARI

Santas Misiones por el Padre Pasionista Luis de la Dolorosa.

El horario es el siguiente.

A las 8 a. m.

A las 3 p. m.

A las 7.30 p. m.

A LA VIRGEN DEL CARMEN

En las diversas iglesias de esta ciudad, Misa cantada en honor a Nuestra Señora la Virgen del Carmen.

EN LA CARIDAD

El Jubileo Circular en la Iglesia de la Caridad.

La Misa del Sacramento a las 8 y la Reserva a las 5 p. m.

CULTO AL NAZARENO EN LA PARROQUIA DEL CERRO

Mañana, a las ocho y media a. m. se celebrará en la Parroquia «El Salvador», Cerro la función mensual reglamentaria en honor de Jesús Nazareno.

Predicará el propio Padre Viera, estimado compañero en el periodismo quien hará un llamamiento a los incontables devotos del Divino Redentor a fin de que lo ayuden con sus donativos a la reconstrucción del altar particular del Nazareno que demanda obras de urgencia.

¿No habrá algunas personas caritativas y devotas que ayuden al Padre Viera en esta obra piadosa, ya que él no puede atenderla por carecer de todo recurso la Parroquia?

No dudamos que las almas buenas y numerosos devotos del Divino Redentor, acudirán al llamamiento que hac tan celoso párroco.

NIÑO JESUS DE PRAGA EN LOS PP. CARMELITAS

Hermosas resultaron las fiestas al Niño Jesús de Praga en la linda iglesia de los Carmelitas del Vedado.

Estas fiestas fueron por objeto el restablecimiento de dicha Archicofradía.

Triduo

Tuvo lugar un solemne Triduo los días 8, 9 y 10.

Todos los días a las nueve de la mañana, Misa armonizada y ejercicio del Triduo.

A las cinco y treinta de la tarde, Exposición, Rosario, Cánticos, Sermón y Reserva.

Los días 8 y 9 los sermones estuvieron a cargo del Rvdo. P. Serafín, quien desarrolló dos importantes temas sobre el Divino Niño.

El día 10 fué la fiesta principal.

A las ocho, Misa solemne en la que ofició el Rvdo. P. Carmelo, quien al Evangelio pronunció hermosa plática.

Por la tarde, después del ejercicio del Triduo se rezó la Coronita del Niño Jesús y se hizo la imposición de medalla.

Seguidamente se organizó la procesión por el interior del templo en la que formaban los niños y niñas portando banderitas.

El Niño de Praga iba en hombros de niñas vestidas de blanco.

De retorno la procesión el P. Hilarión dirigió una alocución a los fieles, declarando restablecida la Cofradía del Niño Jesús de Praga en dicha iglesia.

La parte musical durante estos cultos estuvo a cargo del coro de la iglesia que dirige con especial acierto el Vicario P. Hilarión.

Lucía el altar un artístico adorno, trabajo ejecutado por el Hermano sacristán del Carmelo.

Se hace saber que la fiesta mensual tendrá lugar el primer domingo de cada mes con Misa por la mañana y procesión por la tarde.

Felicitamos al P. Hilarión por su actividad en los cultos de su iglesia.

Lorenzo BLANCO.

HABANERAS

(Viene de la Página SIETE)

BODAS DE PAPEL

HORTENSIA LOUREIRO Y EL DOCTOR PEDRO ROMERO

Un año.

El primero de su unión.

Lo celebran hoy en la más dulce y amada paz conyugal el joven y distinguido doctor Pedro Romero y su gentil y bella esposa Hortensia Loureiro.

El doctor Romero presta sus servicios profesionales con los profesores Emilio Martínez y Claudio Basterrechea en el departamento de garganta, nariz y oídos del Hospital Calixto García.

Un médico estudioso.

De relevantes méritos.

En su residencia de Regla, en la calle de Céspedes 46, festejarán el suceso debidamente.

Reciban mi felicitación.

De las más afectuosas.

EN 8 Y 19

Noche de baile.

En 8 y 19.

Reinará, a los acordes de dos orquestas, hasta las tres de la madrugada.

Habrá en aquella piscina, tan favorecida a diario, una competencia de natación entre el campeón ecuatoriano y el joven Fernando Espino.

Competencia simpática.

Interesantísima.

Enrique FONTANILLS

TOMARON POSESION LOS MIEMBROS DE LA COMISION ELECTORAL DE LOS JUBILADOS FERROVIARIOS

El Administrador General de los Ferrocarriles abrió el acto pronunciando breves palabras. La mesa quedó constituída por los Sres. Azcúe, R, Ecay, Tarride, Pellet, Olivera y Hernández

Ayer por la mañana tuvo lugar en la Oficina de la Administración General de los Ferrocarriles Unidos, la toma de posesión de los Miembros de la Comisión Electoral que ha sido nombrada, de acuerdo con lo dispuesto en el Artículo 7 del Reglamento dictado para la ejecución de la Ley de Jubilaciones y Pensiones de 4 octubre de 1929, para que intervenga en todos los actos relativos a la elección del Delegado y su Suplente que habrá de concurrir a la Secretaría de Agricultura, Comercio y Trabajo, para elegir a su vez a la persona que ha de cubrir el puesto de Representante de los empleados y obreros ferroviarios en el Directorio de la Caja General de Jubilaciones y Pensiones durante el cuatrenio de 1932 a 1936.

Desde las diez de la mañana esperaban a los señores miembros de la comisión el señor Mar, secretario del Administrador General de los Ferrocarriles Unidos, el señor Agustín Ramírez, Secretario Auxiliar de la Administración General de los Ferrocarriles y el señor Justo E. Ruiz Auditor Auxiliar de Havana Central.

El señor Caramés, Delegado del señor Gobernador de la Provincia no se hizo esperar y reunidos todos el señor Lightly Simpson, Administrador General de los Ferrocarriles, abrió el acto, quien después de saludar a los presentes procedió a dar posesión a los siguientes señores que constituyen la Comisión Electoral: Propietarios: señor Eladio Rodríguez, Ecay, Encargado Oficina de Acciones Contaduría; señor Guillermo Olivera Barrios, Jefe Estación de Paula; señor Emilio Azcue, Inspector General Vía y Obras; señor Armando Pallet Gener, Carpintero, Vía y Obras; señor Basilio Hernández, Maquinista; señor Julio Tarride Rómulo, Carpintero Coches y Carros. Suplentes: señor F. P. Cabada, Agrimensor Vía y Obras; señor Abelardo Márquez Ramírez, Auxiliar Oficina Superitendencia División Tráfico; señor José Davis Martínez, Escribiente Economato; señor Luis Sánchez Maestu, Semaforista, Tráfico; señor Manuel Alvarez Mahy, Mecánico Tracción; señor Enrique Malo Crespo, Peón Estación Central Carga, Tráfico.

A renglón seguido el señor Simpsom pronunció un breve discurso que puede condensarse en estos párrafos:

«Yo quisiera hacer resaltar ante esta Junta la importancia de estudiar el asunto de las pensiones desde el punto de vista que pudiéramos llamar de la «simple aritmética» y de que se aprovechara la experiencia tenida por otros países

«Hay en Cuba hombres muy hábiles que son muy capaces de hacer tan buen trabajo como los de otras naciones, pero no redundará en descrédito de su capacidad el que estudien lo que ha resultado malo en otros lugares y traten de mejorarlo, como indudablemente pueden hacerlo, para beneficio de todos los interesados.

«Esta junta cuando proclame al Delegado y su Suplente que habrán de concurrir a la elección en la Secretaría de Agricultura, Comercio y Trabajo, debería tratar de inculcar estas ideas a los mismos ya que, prescindiendo de toda cuestión de detalles, lo importante es organizar el fondo de jubilaciones de tal manera que permita a los beneficiarios vivir con comodidad cuando ya no puedan seguir trabajando.

«Mientras los negocios anden mal, puede que no sea posible el proveer todas las ventajas que uno quisiera pero cualquier fondo, por pequeño que sea, puede ser arreglado de tal manera qu elos contribuyentes estén seguros de su futuro y es el deber de aquellos que manejan los fondos ver que no sean disipados tratando de conseguir la imposible,

«Otros países han pasado por la misma triste experiencia pero han tratado de colocar sus fondos sobre una base sólida. Yo espero que mediante u ncuidadoso estudio de las dificultades y errores de otros, este fodo nuestro pueda ser también ordenado que resulte de gran beneficio para aquellos que tanto lo merecen».

Después de las palabras del señor Simpson y bajo la presidencia del señor Caramés se eligió entonces de entre los Miembros de la Comisión a los que habían de constituir la mesa, resultando electos los siguientes:

Sr. Emilio Arzcué, Presidente.
„ Eladio Rodríguez Ecay. Vice Presidente.
„ Julio Tarride Rómulo. Secretario.
„ Armando Pallet Gener. Vice Secretario.
„ Guillermo Olivera Barrios. Vocal.
„ Basilio Hernández. Vocal.

El señor Caramés procedió a dar inmediatamente posesión de sus cargos a los anteriormente relacionados quienes después de acordar algunos particulares sobre las horas de labor, etc., levantaron la sesión alrededor de la una de la tarde

El delegado del señor Gobernador en sentidas y elocuentes frases aludió a lo dicho por el señor Simpson y a los comisionados a que no olvidaran aquellas frases y cumplido su cometido se despidió de ellos satisfecho de haberse llenado lo que el Reglamento ordena.

SE ENCUENTRA ENFERMO MONS. ALBERTO MENDEZ

El Muy Ilustre señor Deán de la Santa Metropolitana Iglesia Catedral de la Habana y secretario de Cámara y Gobierno de este Arzobispado se halla enfermo, padeciendo una «linfangitis» que le impide dedicarse al desempeño de sus importantísimos cargos, entre los cuales figura el de párroco de Monserrate.

Elevamos nuestras preces al cielo por el pronto restablecimiento de monseñor Alberto Méndez, a quien tanto se aprecia y distingue por su alta dignidad sacerdotal y sus preclaras virtudes y sabiduría.

FIESTA EUCARISTICA EN EL TEMPLO DE LA CARIDAD

El rector de la Muy Ilustre Archicofardía del Santísimo Sacramento erigida en la parroquia de Nuestra Señora de la Caridad, doctor Jesús Oliva Viñals, se ha dignado comunicarnos los siguientes datos referentes a la fiesta eucarística, que celebra el domingo 17 del actual, la Cofradía, que tan dignamente preside:

«Debido a estar enfermo monseñor Alberto Méndez será sustituído para predicar el sermón del domingo por la mañana monseñor Santiago G. Amigó.

En la festividad del domingo por la mañana(que es la del domingo tercera y último día del Circular) la capilla de música estará a cargo de insigne maestro señor Rafael Pastor, tomando parte en el programa musical la señorita Silvia López Miranda, que cantará el Crucifix de Faure y la señorita Amelia Valdés que cantará el Ave María de Gounod, acompñadas al violín por el maestro señor Raimundo Toil y del Hoyo.

Debido al Circular, la procesión del Santísimo será a las cinco de la tarde.

A ambas funciones están en el deber de concurrir con los Hermanos, pues ambas son fiestas de la Archicofradía.»

NOTICIAS DEL PUERTO

El Santa Cecilia. Procedente de San Francisco de California y escalas, llegó el vapor americano «Santa Cecilia», de la «Panamá Mail», que trajo carga general, 7 pasajeros para la Habana y 32 en tránsito pra New York.

Llegaron por este vapor los señores José Gómez y señora, Federico Ordóñez, é hijo, Roberto; Vicente Vallejo y doctor William H. Bricker.

Entre los de tránsito viajan Mr. C. L. Lene, Presidente de la «Presno State College», y miembro de la «California State Boadway», los estudiantes Antonio Bonilla y Myea Frelvitz, Rose Mc Graham Muriel Micholson y Ruth Moore y A. Bland esposa del Attaché comercial americano en Shangai.

El Iroquois. De Miami y conduciendo 72 pasajeros, turistas en su totalidad, llegó el vapor americano «Iroquois» donde llegaron el financiero S. H. Straton y señora, el publicista Monny Place y familia, y el Vicepresidente de la «Clyde Line», Mr. Albert Bates y señora, quien fué recibido por Mr. Thomas y el alto personal de la Ward Line y Clyde Line

El Yacht Firelands. De Miami llegó el yacht americano «Firelands», de 39 toneladas. donde viajan Herbert Condon, John L. Kennedy y Albert Nesbit.

El California. De San Francisco de California y escalas, llegó el turbo eléctrico «California», que trajo carga general, 21 pasajeros para la Habana. y conduce carga general y 92 en tránsito para N. York.

Llegaron por este vapor el oficial de marina norteamericano Wilfred Clark y señora el banquero Meyr Price. Sr. Ricardo Botero y familia, Carlos de la Cerda y Manuel Varcálcel.

La Ruta de la Florida. Por la Ruta de la Florida, y en el «Cuba» embarcaron para los EE. UU. Arturo Serra, Oscar F. Río, José López Villamil, Jòsé del Valle Seguí, Manuel García, Eugenio Alexander, Enriqueta Díaz Pardo y otros, el redactor político del «Filadelfia Publiger» Mr. Edward J. Hagerty.

Una importante asistencia médica en alta mar. Durante la travesía del vapor «California», el maquinista ayudante George Richard, de 42 años de edad, sufrió siete hemorragias intestinales con serio peligro de su vida, y a dos mil millas de Panamá se le aplicaron muchos gramos de sangre cedida por un compañero, operación que se efectuó a todo el andar del barco, marcha que se mantuvo constantemente, hasta ganar 9 horas en la travesía y llegar a Colón donde fué desembarcado el enfermo e internado en un hospital.

Los objetos olvidados por los Turistas. El Capitán del Puerto señor Miguel Angel González, ha dispuesto que cuando sean entregados, por choferes u otras personas que los encuentren, objetos pertenecientes a pasajeros, se abra una investigación rápida, con objeto de ver si es posible hallar sus dueños y entregárselos, previa identificación, habiéndose ya obtenido éxito en tres casos, uno de una máquina fotográfica, otra de unos prismáticos y ayer de dos gorras que entregó el chofer Eduardo Cresge, en cuyo auto las dejaron dos pasajeros del «Volendam».

NO MAS DE $ 500.000
NO MENOS DE $ 5.000
Y
AL CONTADO
SIEMPRE COMPRO CASAS
NADA EN REPARTOS
SOLO TRATO POR CORREO
MARIO M. RECHINGER
APARTADO 174 HABANA

El Turrialba. Procedente de New Orleans, llegó el vapor americano «Turrialba» que trajo carga general y 32 pasajeros; 21 en tránsito.

Llegaron en este vapor los señores Eduardo Ramírez, militar cubano, Carlos Ojeda, el ingeniero John Redd.

Entre los de tránsito figuran los escritores y novelistas del «Evening Post» señores Iliver La Farge y Thomas Foster que van a estudiar la vida de los indios en Guatemala.

El Cartago. De Tela, Honduras llegó el vapor americano «Cartago», que trajo un cargamento de frutas en tránsito y 37 pasajeros.

El Florida. De Tampa y Key West llegó ayer, el vapor americano «Florida» que trajo carga general y 94 pasajeros.

Tres mil balas de tela de seda. Lleva el California, para N. York, tres mil balas de sedas, que valen un millón ochocientos mil pesos.

COMPAGNIE GENERALE TRANSATLANTIQUE

LINEA FRANCESA - FRENCH LINE

VAPORES CORREOS

SALIDAS PARA NEW YORK:

«FRANCE» .... 5 Marzo
«FRANCE» .... 18 Marzo
«FRANCE» .... 2 Abril
«FRANCE» .... 16 Abril

SALIDAS PARA KINGSTON, NASSAU Y NEW YORK

«FRANCE» .... 27 Enero
«FRANCE» .... 10 Febre.

SALIDAS PARA EL HAVRE vía NEW YORK

«FRANCE» .... 16 Abril

SALIDAS PARA CORUÑA, GIJON, SANTANDER, HAVRE y ST. NAZAIRE

«GUADELOUPE» .... 19 Enero
«GUADELOUPE» .... 19 Marzo
«MEXIQUE» .... 9 Abril
«MEXIQUE» .... 26 Mayo
«ESPAGNE» .... 12 Junio
«MEXIQUE» .... 11 Julio

SALIDAS PARA GALVESTON Y VERACRUZ

«GUADELOUPE» .... 4 Marzo
«MEXIQUE» .... 31 Marzo
«MEXIQUE» .... 14 Mayo
«ESPAGNE» .... 28 Mayo
«MEXIQUE» .... 30 Junio

Línea de NEW YORK al HAVRE y PLYMOUTH

En esta Agencia se expiden pasajes por esta línea, por los lujosos y rápidos trasatlánticos franceses «Ile de France»; «París», «France», «Lafayette». «Romchambeau» etc. etc.

PARA MAS INFORMES DIRIGIRSE A:

ERNEST GAYE

O-REILLY No. 9.— APARTADO 1090. — TELF. A-1476. — HABANA.

ANUNCIOS CLASIFICADOS DE ULTIMA HORA

ALQUILERES

A-1 Habana

EN EL LUGAR MAS CENTRICO de La Habana, Avenida de Bélgica esquina a Tejadillo, frente al Parque Zayas. Alquilo dos pisos, con sala, comedor, cuatro cuartos baño intercalado, cocina de gas y servicios de criados. Precio de situación. Su dueño en el primer piso.
A1 2090 15-18 En.

SE ALQUILAN LOS ALTOS de Estrella 144, esquina a Gervasio, sala, comedor, tres cuartos seguidos y dos en la azotea. Informes: San Miguel 202, altos. Telf. U-5051.
A1 2086 15-25 En.

GERVASIO 17 ALQUILO modernos bajos, sala, recibidor, cuatro habitaciones, baño completo intercalado, comedor, cocina, cuarto y servicio criados. F-3469.
A1 2087 15-18 En.

SUBIRANA 8, ENTRE Estrella y Maloja, se alquila antigua y amplia casa de sala, zaguan, saleta, seis habitaciones, hermoso sótano al fondo, etc. Baratísima, 30 pesos. La llave e informes allí.
A1 2020 15-21 En.

SE ALQUILAN altos y bajos Corrales 237 a una cuadra de Monte, sala comedor, dos cuartos, calentador, baño intercalado. Todo moderno. Informan M-4080. Morro 30.
A1 2093 15-21 Ene.

SAN NICOLAS 130, entre Reina y Salud, segundo piso, sala, saleta, cuatro habitaciones, baño completo, cocina gas y carbón, muy fresca. Llaves los bajos.
A1 2103 15-25 Ene.

A-2 Vedado y Príncipe

SE ALQUILA LA CASA Pasaje Crecherie número 24, compuesta de portal, sala, comedor, tres cuartos y baño intercalado, cocina de gas y carbón. Informan en los altos.
A2 2007 15-18 En.

FRESCOS Y BIEN situados altos, calle D. número 215, entre 21 y 23, sala, comedor, cinco habitaciones, baño intercalado, cocina, cuarto y servicios de criados, garage. Informan: F-3236.
A2 2082 15-18 En.

CALLE 19 NUMERO 511, entre 14 y 16, amplia casa, cómoda, seis habitaciones, baño intercalado, patio interior, sala y saleta. Precio de situación. La llave al lado.
A2 2019 15-21 En.

SE ALQUILA el alto de M. No. 48, entre Línea y 17. Acera de la brisa, a dos cuadras del Parque del Maine. Llaves en los bajos de la izquierda. Informan Teléfono F-4483.
A2 2095 15-18. Ene

QUINCE 276 entre D y E. Portal, sala, comedor, cinco cuartos, dos baños, tres cuartos criados, baño, garage doble. Renovada. Próxima La Salle, Embajada. Precio situación. Llave al lado. F-3177.
A2 2104 15-20 Ener.

A-4 Marianao y sus Repartos

COUNTRY CLUB: Espléndida residencia, Tercera Avenida, entre Quinta y Quijano, piscina de natación, cinco cuartos con baño, patio central, jardines y frutales, barra y doble garage. Informan allí o F-1852.
A4 2085 15-17 En.

GANGA, se alquila monumental residencia de dos plantas, propia para persona de gusto tourista o dos familias cortas. Está toda decorada y amueblada con sencilla elegancia. En lo más chic de Ampliación de Almendares. Avenida 11 y calle, cerca del campo de golf, la playa etc. Cuatro habitaciones, dos baños, garage, estudio, dos terrazas, jardín, sala, comedor y todos los requisitos más de una casa moderna. Precio de situación. Llame al FO-1997 o al F-3254. Véala antes.
A4 2105 15-18 Ene

A-5 J. del Monte y Víbora

EN 35 PESOS LA CASA calle Octava, entre Milagros y Avenida de Acosta, a una cuadra Parque de Lawton y una y media del tranvía, sala, comedor, cuatro cuartos de familia, dos de criados, garage, con servicios, cocina con calentador y baño completo. Nunca falta el agua. Dueño: Telf. M-1382.
A5 2003 15-21 En.

EN 35 PESOS la casa Santa Catalina 77, entre Lawton y Armas, con sala, saleta, comedor, tres cuartos familia, baño intercalado, cuarto de criados, cocina y servicios de criados, con agua abundante. Su dueño: Telf. I-6584 M-1382.
A5 2004 15-21 En.

JESUS DEL MONTE 5 altos y 7 bajos, cerca Monte, modernas, sala, recibidor, comedor, tres habitaciones, baño cocina. Llaves: Garage. Precio 28 y 30 pesos. Infanta 9 y 13 (altos) cerca Monte, toda comunicación, sala, comedor, dos habitaciones, escalera marmol. Llaves: bodega esquina. Precio 25 pesos. F-5400. Paseo y 25, Vedado.
A5 2088 15-19 En.

SAN FRANCISCO 29, entre San Anastasio y Lawton. Se alquila, sala, saleta, cuatro cuartos, baño y cocina. Llave al lado. Informan: Telf. M-4833.
A5 2078 15-25 En.

ALQUILO, Lagueruela 3 y medio entre Calzada y Agustina, preciosa casa acabada de reedificar, jardín, cuatro habitaciones, gabinete, baño intercalado, lavaderos, servicio de criados. Precio $55.00. Llave al lado. Informan teléfono X-3240. 8 a 11 a. m.
A5 2100 15-18 Ene

A-7 Sto. Suárez y Mendoza

ALQUILO Paz 36, entre Santos Suárez y Santa Emilia, con capacidad para dos familias, dos lujosos baños, cinco dormitorios, salón alto con entrada independiente, pantry, lavaderos, garage para dos máquinas, cuarto chaufeur, cuarto y baño de criados. Llave, Paz 9. Teléfono X3280 de 8 a 11 a. m.
A7 2099 15-18 Ene.

A-12 Solicitud de Alquileres

UNA LAVANDER extranjera necesita un garage en casa particular en el Vedado. Informan Teléfono U-3134.
A-12 2098 15-18 Ene.

B-1 Casas-Apartamentos

LUJOSO APARTAMENTO con cuatro cuartos, precioso baño intercalado, sala decorada, balcones a la calle, comedor fresco, bonita terraza, cocina de gas, calentador, baño criados. Precio reducido. Edificio «Padrón», Neptuno 251; entre Hospital y Aramburu. U-5158 U-1505.
B1 1993 15-20 En.

B-2 Locales y Naves

ALQUILO una nave, Peñalver 110, entre Subirana y Franco. Está nueva. Precio 20 pesos. Informan Monte 4... Emilio.
B2 2096 15-20 Ene

PARA CUALQUIER clase de negocio si usted necesita un hermoso local pase a verlo. Someruelo 3, entre Monte y Corrales, se admiten proposiciones.
B2 2097 15-18 Ene.

CORRALES 145, NAVE $27

ENTRE Indio y San Nicolás, 6 metros de frente por 30 de fondo, con una habitación y su servicio La llave en la lechería del frente. Señor Díaz, O-Reilly 40. Teléfono M-7058.
B2 CT 15-19 Ene

SE SOLICITAN

S-12 Solicitudes - Varias

SE SOLICITAN cuatro abonados al comedor, caballeros honorables, en casa de familia respetable, San Miguel 63, primer piso.
S12 2083 15-18 En.

SE OFRECEN

O-1 Criadas y Criados

SE DESEA colocar joven española para criada de habitaciones, comedor. Tiene práctica en el servicio, sabe de costura, inmejorables referencias de buenas casas. A-0322.
O1 2075 15-17 Ene.

SE DESEA COLOCAR una muchacha española, para limpiar, sabe algo de cocina y tiene referencias. Telf. F-4321.
O1 2058 15-18 En.

SE DESEA COLOCAR una joven española para los quehaceres de un matrimonio solo, sabe cumplir con su obligación; lleva tiempo en el país, tiene referencias. Telf. M-5843.
O1 2080 15-17 En.

DESEA COLOCARSE una muchacha de mediana edad, seria, formal y trabajadora, prefiere de cuartos, sabe coser y bordar; desea casa seria. Informan en las casas que ha trabajado. Telf. A-0834.
O1 2077 15-17 En.

SE DESEA COLOCAR una muchacha peninsular, para criada de mano, cuartos o comedor. F-6280; lleva poco tiempo en el país.
O1 2047 15-17 En.

O-2 Cocineras y Cocineros

SE OFRECE cocinera española, ayuda en la limpieza, duerme en la casa, otra cocinar y limpiar, duerme fuera, tiene muy buenas referencias. Telf. A-3343.
O-2 1722 12-17 enero.

SE OFRECE cocinera repostera española cocina a la francesa, española y criolla, sabe hacer dulces finos, tiene muy buenas referencias. A-3343.
O-2 1980 14-16 enero

DESEA COLOCARSE joven americana, con muy buenas referencias, de cocinera, criada de mano o manejadora, habla español. U-5152.
O2 2084 15-18 En.

DESEAN COLOCARSE dos jóvenes española, para cocinar y limpiar, o para criadas de mano; en la misma una para criada de cuartos o manejadora, saben su obligación. Telf. F-6169.
O2 2048 15-17 En.

UNA JOVEN inglesa, mestiza, solicita empleo de cocinera con familia americana o cubana, es limpia y formal, sabe su obligación y habla el español correctamente. No duerme en la colocación. Informes M-4539.
O2 2094 15-17 Ene.

DESEA colocarse cocinera española de mediana edad. Española y criolla y repostería. Teléfono M-5496.
O2 2091 15-17 Ene.

JOVEN ESPAÑOLA desea colocarse para cocinar y limpiar. Sabe cumplir con su obligación. Habitación número 20, Teléfono M-8428.
O2 2101 15-17 Ene.

DESEAN COLOCARSE dos jóvenes españolas, una de 23 años y otra de 30 años, para cocinar y limpiar a corta familia, y otra, criada de mano o cuartos; buenas recomendaciones, saben coser y planchar, desean casas de moralidad. Informan: F-6165.
O2 1901 14-18 En.

CHOFER CON 9 AÑOS de de práctica y magníficas referencias, desea colocarse. Telf. F-1925.
O6 2072 15-18 En.

SE VENDEN

V-4 Establecimientos

VENDO UNA FERRETERIA en lugar céntrico de la Ciudad. Se da en condiciones muy ventajosas, pudiendo afrontar el negocio con poco dinero. Deseo retirarme. Informa: Máximino Graiño, Pocito 14, altos, Habana, de 8 a 10 p. m.
V4 2079 15-18 En.

V-7 Automóviles y Accesorios

GANGA

SE VENDE un Camión «Doche», carrocería nueva y cinco gomas nuevas, propio para almacén o tintorería, pueden verlo en 35 y 6, Vedado Teléfono F-3011.
V7 2089 15-21 Ene.

V-8 Instrumentos de Músicas.

PIANO completamente nuevo de la marca J. L. Stowers, se da por lo que ofrezcan, Monte 18 entre Aguila y Angeles.
V8 2102 15-18 Ene.

V-11 De Animales

VENDO mulos, carros y arreos de todas clases, caballos, mulos de monta, un burro semental de 7 cuartas, cesta de mimbre ,cochecito. TODO MUY BARATO, JARRO Y CUERVO. Marina número 3, Jesús del Monte. Teléfono X-2876.
V11 C-6984 16-15 Feb

DE INTERES GENERAL

SE GRATIFICARA ampliamente a la persona que haya encontrado petaca negra y verde con iniciales, extraviada en una máquina Vedado-Habana. Avise: Telf. F-3464.
I-G 2081 15-17 En.

ANUNCIESE EN EL Diario de la Marina

M.E.C.D. 2016

NOTICIAS DE PALACIO

La primera reunión que celebró ayer el Presidente, en su despacho del tercer piso, fué con el Secretario de la Guerra, general Rojas; Jefe del Ejército, general Herrera y coronel Guerrero, cambiando impresiones acerca de la aplicación de la Ley de Amnistía en vigor, a los presos políticos a quienes alcanza dicho beneficio.

También acudieron a Palacio los Jefes de la Policía Secreta y Judicial, los que llevaban informes relacionados con los que guardan prisión por hechos terroristas.

UN MAGNIFICO EJEMPLAR DE ATUN

El Presidente recibió un regalo del Representante a la Cámara, doctor Mario Mendoza, consiste en un magnífico ejemplar de atún, con un peso de 130 libras, y que horas antes había pescado en aguas cubanas, a la altura del Miramar Yacht Club.

ENTREGA DE UNA GRANJA ESCUELA

El Jefe del Estado firmó ayer un Decreto por el que resuelve que la Granja-Escuela Agrícola de Santiago de Cuba sea entregada, con carácter provisional, al Jefe del Distrito Militar de dicha Provincia para que, bajo la dirección del mismo y utilizando los elementos a sus órdenes, proceda a cultivar las tierras de dicha Granja.

LA HUELGA DE LOS TABAQUEROS

El Secretario de Gobernación visitó ayer al Presidente, en horas de la mañana, informándole de la situación de la huelga planteada por los tabaqueros, ante la negativa de los fabricantes a prorrogar el plazo de reducción de sueldos en las vitolas.

EL DOCTOR CABADA

En dos ocasiones el Jefe del Estado se interesó ayer por el estado de salud del senador doctor Cabada, Presidente del Partido Conservador, que ha sido operado urgentemente de apendicitis supurada.

El estado del doctor Cabada es muy grave.

EL PAGO A LOS EMPLEADOS

El Secretario de Hacienda ratificó que en la entrante semana se comenzará a situar fondos para pagar el mes de noviembre a los empleados públicos, haciéndose en la forma escalonada que se venía observando.

PROFESIONALES

DRS. EN MEDICINA

DR. FRANCISCO J. DE VELASCO
Corazón, Pulmones, Estómago, Intestinos.
DR. RUBEN DE VELASCO
Corazón, Pulmones, Enfermedades de los niños. Consultas de 12 a 2 y de 1 a 3. Días laborables, horas especiales previo aviso. Salud 34. Telf. A-5418
Prof. 1671 12-12 Feb.

INSTITUTO OBSTETRICO "BUSTAMANTE"
MATERNIDAD PRIVADA
Exclusivamente para la atención durante el embarazo; el parto y el puerperio. Contratación individual de servicios obstétricos. Honorarios amortizables por mensualidades de cinco y diez pesos, que hacen un total de cuarenta y cinco y noventa pesos al final del embarazo. Informes, Clínica Bustamante-Núñez. J esquina a 11, Vedado. Telf. F-3890.
Prefs. 1675-76 12 fb 11

DR. EMILIO MARTINEZ (Padre)
Aplicaciones de radium. Calle L número 203, Vedado, de 11 a 12. Frente al Hospital Mercedes.
Prfs. 57716 19 ene 18

DR. ALBERTO S. de Bustamante, Profesor de Obstetricia, por oposición. Domicilio: calle 15 entre J y K, Vedado, teléfono F-1862. Consultas de 1 a 3. Lunes y viernes en la Clínica Bustamante-Núñez. Teléfono F-3901.
P rfs. 1677 12 feb 11

DR. ARMANDO CRUCET
Cirujano Dental y Oral. De la Facultad de Pennsylvania. Anestesia por el Gas, Piorrea, Ortodoncia. Blanqueamiento de los dientes muertos. Dirección: Paseo 17, entre Línea y Calzada. F-5153.
Prof. 59001 30-29 En.

DR. H. FAZ TABIO
ENFERMEDADES DE NIÑOS
Consultas de 2 a 4. Cuatro No. 191, Vedado, Habana, Teléfono F-2679
Prof. C-6976 4-3 Feb.

DR. ABELARDO LABRADOR
Consultas gratis de 8 a 12 a. m. Pagos de 3 a 5 p. m. Enfermedades secretas, flujos crónicos, metritis, bronquitis. Corazón, riñones, diabetes, reumatismo crónico, enflaquecimiento. Inyecciones Neo Salvasán. Angeles 3, entre Reina y Estrella. Telf. A-0801.
Prof. 56190 8 ene 21

DR. JORGE L. DEHOGUES
OCULISTA
Elección de lentes. Consultas de 11 a 12 y de 3½ a 5. Horas especiales, previa citación. Aguila 94. Teléfono A-3940.
Prfs. 4 feb 3

ENFERMEDADES DE SEÑORAS
Exclusivamente especialista. Dr. A. E. Milla-Solsona. Servicio enfermeras. Tratamiento enfermedades útero (matriz), ovarios y trompas. (Flujos, períodos dolorosos). Impotencia. Esterilidad. Neurastenia sexual. Electricidad médica. Consultas 2 a 4. San Rafael 122 esquina Gervasio. U-1680.
Prfs. 566 4 feb 3

ALQUILERES

A-1 Habana

EN 35 PESOS, Callejón de Espada, entre Cuarteles y Chacón, número 7, bajos. Llave, bodega esquina Chacón. Dueño, Calzada esquina a 8, Vedado, teléfono F-2505.
A1 1412 11 ene 21

SAN RAFAEL 89
Segundo piso moderno y ventilado sala, comedor, dos habitaciones, baño intercalado, cocina gas $30. A-3952.
A-1 1955 14-16 enero.

CASA MODERNA
Campanario 88, casi esquina a Neptuno, se alquila un espacioso pisa compuesto de cuatro habitaciones, sala, comedor y baño intercalado, agua abundante. Precio $50. Informes el portero y en bajos Peletería «Versailles» Teléfono M-5842.
A-1 1965 14-16 enero.

ALQUILO, Gloria 204, a pocos pasos de Belascoaín, Cuatro Caminos, Cristina, Plaza Mercado, etc. Por donde pasan todos los tranvías de la Habana. Trato directo. Calzada de Jesús del Monte número 438 y medio entre Luz y Pocito. Telf. I-1132.
A-1 1938 14-18 enero.

ALQUILO LOS ALTOS de Lealtad 212, con sala, dos cuartos, cocina, y baño. Informan: F-3045. Se puede ver a todas horas. La llave en los bajos.
A1 1931 14-17 En.

FLORIDA 9
Alquilo bajos, con tres cuartos, sala, patio y demás comodidades. Precio bajo. Para Informes: A-7138.
A1 1946 14-18 En.

CONSULADO 45: SEGUNDO piso. Llaves en los bajos y Trocadero 72 y medio. Segundo piso. Llaves: Bar «Presidente», esquina Galiano. Nuevo reajuste de precios. Magníficos. Véalos. Informes: Telf. F-2836.
A1 1877 14-29 En.

CARMEN No. 47
Alquilo casa, cuatro habitaciones y demás servicios. Próxima Mercado, Cuatro Caminos. Precio 30 pesos. Llave en la esquina Vives, bodega. Dueño: Castillo número 45, informan.
A1 1873 14-18 En.

REVILLAGIGEDO 2. Alquilo planta baja, clara, fresca. sala recibidor, tres habitaciones, comedor, servicio intercalado y criados, gran patio, traspatio. De 9 a 11 y de 2 a 5.
A-1 1966 14-18 enero.

ESCOBAR 97. Se alquila la planta alta. Muy rebajada. La llave en la bodega de Escobar y San José. Informan Escobar 29 (altos).
A-1 1959 14-18 enero.

ALQUILO Alto Arroyo del Matadero 53 entre Monte y Cristina, frente Mercado; compuesta de sala, 6 habitaciones, cocina y servicios. Precio $40.00. Informes y llave en el Garage, M-7709.
A-1 1960 14-17 enero

VILLEGAS 35 ALTOS, sala, comedor, un cuarto, cocina y demás servicios. Llave al lado. Informes: Telf. F-2608.
A1 2023 15-20 En.

MERCED 8 ALTOS, entre Cuba y San Ignacio, sala, comedor, tres cuartos, demás servicios. Llave, bodega esquina San Ignacio. Informes: Telf. F-2608.
A1 2022 15-20 En.

GANGA: 35 PESOS. Apodaca 71, entre Aguila y Revillagigedo, sala, saleta, comedor, cuatro hermosas habitaciones, cocina, baño, demás servicios. Informan: FO-9190.
A1 1991 15-21 En.

ALQUILO ALTOS: Revillagigedo 93, sala, comedor, dos cuartos amplios, servicios. Próximos Normal, Terminal; Manrique 230, sala, comedor tres cuartos muy espaciosos, servicios. U-3915.
A1 2062 15-18 En.

LAGUNAS 2 ALTOS, sala, comedor, tres cuartos, cocina, baño, dos cuartos en la azotea. Informes: M-2863 F-3199. Llave enfrente, tintorería.
A1 2044 15-25 En.

CONCORDIA 271 ALTOS, modernos, sala, comedor, tres cuartos, baño intercalado completo, dos cuartos en la azotea, cocina gas. Informes: M-2863 F-3199. Llave: Concordia 265, altos.
A1 2045 15-25 En.

ESCOBAR 185: TERCER piso moderno 25 pesos. Llaves, segundo piso. Y en 35 pesos, casa propia numerosa familia, con garage, Reparto Batista. Informan: I-2447 M-3236.
A1 2053 15-18 En.

ALQUILO SEGUNDO piso, Escobar 152-A., casi esquina Salud, sala, recibidor, cuatro habitaciones, baño intercalado, comedor, cocina y servicio de criados. La llave bodega. Informan: F-4430.
A1 2042 15-24 En.

SE ALQUILAN LOS ALTOS Escobar 142, con sala, recibidor, cuatro habitaciones y demás servicios. Informan: Telf. I-2974. La llave en los bajos.
A1 2039 15-18 En.

BERNAZA 50 PRIMER piso, sala, saleta, cinco cuartos, comedor al fondo, baño, cocina, servicios criados. Informan, de 9 a 5.
A1 2040 15-19 En.

CASA MODERNA: 20 pesos, dos habitaciones, baño intercalado completo, calentador, agua abundante, San Joaquín 1-A., entre Estévez y Santa Rosa. Informan: Dueño, en la misma, de 1 a 5.
A1 2031 15-19 En.

ALQUILO ALTOS y bajos, amplios, independientes, San Lázaro 101, entre Galiano y Blanco, sala, comedor, tres habitaciones. Los bajos, sala, tres cuartos; cuarto, servicio criado, baño moderno, 50 pesos.
A1 2028 15-18 En.

SE TLQUILAN LA PRIMERA y segunda planta alta de Lamparilla número 21. Son modernas, sala, saleta, comedor, tres cuartos y baño intercalado. Informa. Dr. Ramón Areces. Telf. A-6235.
A1 1918 14-17 En.

ALQUILO SOL 13: Hermoso y fresco piso alto, acabado de pintar, sala, saleta, gabinete, cinco habitaciones, dos servicios. Precio de verdadera ganga. Telf. M-7450.
A1 1883 14-22 En.

MARQUES GONZALEZ 35 (altos) a una cuadra Carlos III, muy frescos acabados de pintar, sala, comedor, tres habitaciones, servicio y cocina. Muy baratos. Telf. M-7450.
A1 1885 14-22 En.

SE ALQUILA CASA: Pozos Dulces 43, sala, saleta, ocho habitaciones, pantry, cocina, garage, hall, gran patio con frutales. Precio de situación. Llave al lado. Telf. I-1811.
A1 1882 14-17 En.

ZALDO NUMERO 25, entre Infanta y Ayesterán, casita mampostería, sala, cuarto, cocina, servicios y patio, en 10 pesos; un mes adelantado y si conviene, pago por quincenas.
A1 1878 14-16 En.

MAGNIFICOS BAJOS: Perseverancia 10, entre Lagunas y San Lázaro, compuesta cinco habitaciones, sala, saleta, hall, baño completo, cocina, patio, cuarto y servicio de criados. Informan: Telfs. U-6517 F-2957. La llave en los altos.
A1 1942 14-24 En.

SE ALQUILA: SAN LAZARO 100 altos, esquina a Crespo, 35 pesos, con sala, saleta, comedor, cocina, cuatro cuartos, baño intercalado. La llave en la bodega. Informes: F-2923.
A1 1937 14-19 En.

SE ALQUILAN altos, San Miguel 254 G, entre Hospital y Espada, compuestos de sala, comedor, 3 habitaciones y una en la azotea, ventilada, agua abundante, precio situación. Informan, letra F.
A1 1839 13 ene 17

LEALTOD 112 ALTOS, cinco amplias habitaciones, recibidor, sala, galería cerrada, comedor, baño completo, cuarto amplio, azotea, casi esquina Salud. Llaves en 110. Informes: Telf. F-6581.
A1 1769 13-16 En.

SE ALQUILAN CASAS baratas, en Arbol Seco número 65, entre Santo Tomás y Benjumeda, compuestas de cuatro habitaciones, sala y comedor. Precio 25 pesos. Más informes: U-1478 y U-6667.
A1 1910 14-29 En.

SE ALQUILA
Príncipe 12 D. Sala, comedor, tres habitaciones, servicios, patio y traspatio.

Callejón de Espada 14, segundo piso, sala, comedor, tres habitaciones, servicios y azotea. En la misma accesoria con dos habitaciones.

Calle Trece 85. Vendo, jardín, portal, sala, comedor, cuatro habitaciones, baño moderno, cocina de carbón y patio.

Oquendo 23 entre San Miguel y San Rafael, dos pisos, bajo y principal, sala, comedor al fondo, cuatro habitaciones, baño intercalado, cocina de gas, habitación y servicio para criados y patio.

Mercado de Tacón, por Dragones, casilla 58, se alquila en total muy barata.

Municipio 14, por Ensenada. Sala, comedor, dos habitaciones, patio, servicios y azotea.

Trece esquina a Doce, Vedado, dos pisos altos con sala, comedor, terraza, baño moderno, cuatro y cinco habitaciones, vista al mar.

Acosta 42. Piso alto, sala, recibidor, cuatro habitaciones, comedor, servicios.

Acosta 34, bajos. Sala, comedor, 4 habitaciones, servicios, patio y traspatio.

Chalet en la calle Trece entre 16 y 18, Vedado, acabado de fabricar, se compone de jardín, portal, sala, cuatro habitaciones, baño intercalado, comedor sevillano, cocina de gas, pantry, servicio para criados, espléndido decorado, gran terreno al fondo, agua abundante.

Tejadillo, segundo piso, sala, comedor, cuatro habitaciones, cocina de carbón y servicios.
Príncipe 30, piso alto, sala, comedor, tres habitaciones, baño moderno, cocina de gas y servicio para criados.

Informan: M. Rodríguez, Ricla 23. Teléfono A-2706

Nota: Si a usted le interesaa de estas propiedades, no pierda tiempo llamando por teléfono. Véame personalmente de 11 a 1 por la mañana y de 6 a 7½, por la tarde, que seguramente nos arreglaremos. Muchas gracias.
A1 1851 13 ene 19

INFANTA 85 Y 87
Se alquila una nave propia para industria o establecimiento y también el segundo piso del 87. Informan, U-2311.
A1 1868 13 ene 28

SE ALQUILAN
Zulueta 38, entre Monte y Dragones. Casa compuesta de sala, cuatro habitaciones, baño intercalado, comedor al fondo, cuarto y servicio de criados. Desagüe y Franco, casas con sala, comedor, cocina, tres habitaciones y baño completo. Precios: 25 y 28 pesos. Cristina 64 altos, a una cuadra del Puente de Agua Dulce, altos, compuestos de sala, comedor, tres cuartos, cocina y servicios. Precio 26 pesos.
Informes: PLANIOL
Administración de Bienes. Desagüe 62. Telf. U-4985.
A1 1776 13-18 En.

ENSANCHE DE LA HABANA
Pozos Dulces número 10 altos. Alquilo hermosa casa compuesta sala, recibidor, tres cuartos, baño completo intercalado, cocina de carbón, comedor al fondo azulejado, servicio criados. Informan. U-6943.
A1 1837 13-16 En.

SE ALQUILA BARATA la casa calle Sol 116 con sala y 14 cuartos, propia para comercio y guardar mercancías o alquilar habitaciones. Se puede ver, de 8 a 10 y de 1 a 4.
A1 1770 13-17 En.

SE ALQUILA: Jesús María número 7, planta baja, sala, comedor, tres cuartos, baño, cocina, patio. Informan: I-1377. La llave al lado.
A1 1762 13-28 En.

MODERNO PISO: ALQUILO. Calle Cienfuegos número 20, entre Corrales y Apodaca, a una cuadra de la Plaza Fraternidad. Informan en los bajos.
A1 1742 13-23 En.

REVILLAGIGEDO 153, entre Puerta Cerrada y Diaria, sala, saleta, dos habitaciones, cocina, servicios, patio y azotea, en $20. Informan, U-2573.
A1 1855 13 ene 16

LINDOS ALTOS Y BAJOS: Santiago 36, entre Pocito y Jesús Peregrino, media cuadra Carlos III, media Belascoaín, modernos, independientes, frescos. Llaves, bodega. Informan: A-5650.
A1 1787 13-16 En.

ALQUILO: SAN MIGUEL 308, altos nuevos, esquina, rodeado de chalets, sala, comedor, cuatro cuartos, baño intercalado, servicio criados, una cuadra tranvías Universidad. Precio ganga. I-6349.
A1 1781 13-19 En.

SALUD 33. SE ALQUILAN pisos independientes, propios para corta familia. Informan en el establecimiento de los bajos.
A1 1772 13-22 En.

VIRTUDES 147
Casi esquina Gervasio, nueva, segundo piso, sala, pequeño vestíbulo, tres cuartos, baño intercalado, comedor fondo, cocina y servicio criados. Llave bodega. Informan: Telf. I-2130.
A1 1751 13-18 En.

SAN RAFAEL (141-C.), entre Oquendo y Soledad, modernos y muy frescos altos, recibidor, sala, comedor al fondo, cuatro habitaciones y espléndidos servicios sanitarios. Informan: FO-2129.
A1 1815 13-28 En.

ALQUILO EL PRIMER piso de Cárdenas 3, con cinco habitaciones, sala, saleta y comedor, en 60 pesos; el primer piso de Bernaza número 48, sala, saleta y comedor en 35 pesos, con cuatro habitaciones. Informan: Zulueta núm. 36-C, Telf. A-9266.
A1 1738 13-2 Feb.

ALTO Y BAJO
Moderno, en 36 y 25 pesos, Aramburo 37, parque Trillo. Llave en zapatería. Trato y detalles, A-6359. Recién fabricados.
A1 1727 12 ene 15

SAN LAZARO 299
Bajos, sala, saleta, comedor, cuatro cuartos, etc. $55.00.
TROCADERO 44, ALTOS
Sala, comedor, 5 cuartos $45.00.
CAMPANARIO 136
Sala, comedor, 5 cuartos. $45.00.
THE TRUST COMPANY OF CUBA
Departamento de Bienes
Obispo 53. M-6917
A1 1578 12-22 En.

SE ALQUILAN en San Miguel 254 F. apartamentos altos y bajos, con todos los servicios y comodidades, precio de situación.
A1 1650 12 ene 16

ALQUILO, San Joaquín número 90 y 93. Sala, comedor, dos habitaciones, baño, cocina y patio, precio, $20. Informan, Monte y San Nicolás. Teléfono A-4635.
A1 1655 12 ene 17

ALQUILO CASA, Manrique número 10, altos, casi esquina a San Lázaro, con tres cuartos, baño completo intercalado, sala, saleta y comedor, cuarto, servicio de criados y hermosa cocina. Informan en la misma. Telf. M-6123.
A1 1983 8-20 En.

AYESTERAN NUMERO 1-A., altos modernos, sala, cuatro cuartos, comedor, hall, baño intercalado, cocina, servicio criados. Informan: Telfs M-6603 FO-2259. Llaves, bajos.
A1 899 7-17 En.

ALQUILO, Churruca 36, $25. Lucena 1, $34. Inquisidor 48, bajos, $30. Primero, $34. Zanja 116 A, $34. Concordia 193, $34. Marqués González 26, $34. Informes, U-3763.
A1 1530 11 ene 16

ALQUILO: INFANTA 43 altos y bajos, compuestos de sala, comedor, gabinete, terraza, tres y cuatro habitaciones, baño completo y cocina. Informa: Luis González, U-1157.
A1 1496 11-17 En.

ALQUILO ALTOS de Estrella 239, entre Infanta y Ayesterán, compuestos de sala, comedor, tres cuartos, baño y cocina de gas. Informa: Luis González. U-1157.
A1 1490 11-17 En.

ALQUILO BASARRATE 11 altos, modernos, entre San José y Valle, sala, comedor corrido, decorado, tres amplias habitaciones, baño intercalado, cocina gas o carbón. Precio rebajado. U-7017.
A1 1481 11-16 En.

SE ALQUILAN
CASAS MODERNAS
JOVELLAR 27, entre Aramburo y Hospital, sala, comedor, dos habitaciones, baño y cocina. $27.00 y $32.00
JOVELLAR 30 y 51, entre Hospital y Espada, sala, comedor, dos habitaciones, baño y cocina, $16.00, $20.00 y $21.00.
JOVELLAR 34, entre Hospital y Espada, recibidor, sala, cuatro habitaciones, baño, comedor, cocina, cuarto y servicio de criados. $45.00.
VAPOR 43, 45 y 47, entre Hospital y Espada, sala, comedor, dos habitaciones, baño y cocina, $25.00 y $30.00
CALLE 16 número 3, entre 9 y 11, en el Vedado, sala, comedor, dos habitaciones, baño, cocina, cuarto y servicio de criados, $30.00 y $20.00.
CALLE TERCERA número 381, entre 2 y 4, en el Vedado, recibidor, sala, cuatro habitaciones baño, comedor, cocina, cuarto y servicio de criados. Precio de situación.
SAN JOSE 111, entre Oquendo y Soledad, sala, dos habitaciones, baño y cocina, $18.00.
SAN LAZARO 368, esquina a Aramburo, sala, comedor, tres habitaciones, baño, cocina, cuarto y servicio criados, $40.00
INFORMES: OFICIOS 22, ALTOS TELF. M-9837.

SE ALQUILAN 2 pisos en Aguacate 68, esquina a Muralla, con sala, comedor, 3 cuartos y servicios, precios reajustados. Informan en la misma.
A1 1730 12 ene 20

SAN LAZARO NUMERO 330, entre Gervasio y Belascoaín, se alquilan las plantas alta y baja, por separado. Precios de situación. Informan: Notaría del doctor Felipe Rivero. (Ezequiel). Telf. M-4472.
A1 1545 12-19 En.

ALQUILO PLANTA BAJA: Cinco habitaciones, baño intercalado, moderna, servicio criados, patio, traspatio, comedor, sala, saleta, portal. Almendares 10, entre Carlos III y Lugareño. U-4760.
A1 1799 13-17 En.

CONCORDIA 154, ENTRE Soledad y Oquendo, altos, sala, comedor, seis cuartos, baño, etc. Agua siempre, 33 pesos. Llaves, bodega Oquendo. Informes: A-5650.
A1 1784 13-16 En.

MERCADERES 16, ENTRE Obispo y Obrapía, primer piso, para familia, oficinas o comisionistas, muy amplio y ventilado. Llaves: Ferretería. Informes: A-5650.
A1 1783 13-16 En.

MALECON 12, alquilo bajo, $60, llave en la misma. Teléfonos A-9033 y F-3040.
A1 1274 10-16 En.

SE ALQUILA: JESUS Peregrino, casi esquina a Santiago, una accesoria. Precio de situación. Informa: Luis González. U-1157.
A1 1493 11-17 En.

SOMERUELOS No. 23
Acabada de pintar y dar lechadas se alquila esta cómoda casa para regular familia, a precio en consonancia con la situación. Las llaves en la bodega de esquina a Apodaca. Informes, doctor Arturo A. Vázquez. San Pedro número 6. A-9619.
A1 1525 11 ene 19

INDUSTRIA No. 27
Entre Refugio y Genios. Se alquila el piso alto de esta casa con comodidad para regular familia. tres habitaciones, sala y saleta en el alto y dos en la azotea. Llaves e informes, San Pedro número 6, teléfono A-9619, doctor Arturo A. Vázquez.
A1 1526 11 ene 19

BELASCOAIN 613 E
Se alquilan los altos entre Figuras y Carmen, con sala, comedor, 3 cuartos, baño moderno intercalado y un cuarto en la azotea con servicios. Informan en San Miguel 100. Carlos Rodríguez. A-4500.
A1 1524 11 ene 10

SE ALQUILAN LOS ALTOS, Oquendo número 6, entre Neptuno y Concordia, sala, comedor, cinco cuartos, cocina, dos servicios. Puede verse de 8 a 5.
A1 1547 12-16 En.

SE ALQUILA EL PISO principal, y el piso bajo de Suárez 32, entre Apodaca y Corrales. Precio 24 pesos. Informan en la misma, de 8 y media a 11 y media y 1 y media a 5 y media
A1 1642 12-18 En.

CUBA 21-A. SE ALQUILA el segundo piso, tiene sala, saleta, cuatro cuartos, baño intercalado, comedor, servicio de criados, cocina y dos terrazas. La llave en los bajos. Informan en la misma o Empedrado número 3.
A1 1645 12-17 En.

MANRIQUE Y SAN JOSE, por Manrique. Se alquila primer piso, acabado de fabricar, compuesto de sala, saleta, comedor, tres habitaciones, baño intercalado, cocina y servicio de criados. Informes: Telf. A-7036. La llave en la misma.
A1 1561 12-17 En.

ALQUILO LOS ALTOS de San Rafael 120¾, esquina Gervasio, (Casa Recarey), son de los más baratos, bonitos y cómodos; tienen tres habitaciones, sala, saleta. Véalos.
A1 1603 12-18 En.

EDIFICIO "MENENDEZ"
Gervasio y Virtudes. Alquilo hermoso piso, baratísimo, acera brisa, sala, comedor, tres habitaciones, gran patio, cocina gas, cuarto y servicio criados. Informan en la bodega.
A1 1665 12-27 En.

ALQUILO UN PRIMER piso, por Chávez, (edificio Recarey), situado en Belascoaín 95, es de lo más cómodo, bonito y barato. Si lo vé se convencerá.
A1 1607 12-18 En.

ALQUILO UNA ACCESORIA, por San Francisco, de la casa Jovellar esquina San Francisco, es de lo más cómoda y barata, una cuadra de San Lázaro, otra de Infanta.
A1 1606 12-18 En.

CRISTINA 10, A UNA CUADRA del Mercado Unico. Se alquilan cómodas casitas, sala, comedor, tres cuartos y demás servicios. Informa, encargada, departamento 1.
A1 1598 12-17 En.

PRADO 20 BAJOS. Se alquilan, sala, comedor, tres cuartos y todos los demás servicios. Informa: Teléfono: A-3024.
A1 1599 12-17 En.

REVILLAGIGEDO 62, CASI esquina a Misión, se alquila un piso alto, moderno, sala, saleta, tres cuartos, baño intercalado, cocina y agua abundante. Informan en el almacén de los bajos. A-2394.
A1 1601 12-17 En.

GLORIA 48 ALTOS, sala, comedor, tres habitaciones y servicios, 30 pesos. Bufete Fernández y Cuadrado, O-Reilly 26. M-2602.
A1 1596 12-18 En.

SE ALQUILAN DOS PISOS independientes, casa moderna, primer piso, San Miguel 59, sala, tres habitaciones, baño moderno intercalado, comedor, cocina. Precio 37 pesos. Llave, bajos, izquierda. Telf. A-5540.
A1 1660 12-17 En.

ALQUILO DOS PISOS independientes edificio nuevo, Espada 9, segunda planta, sala, comedor, cocina gas, baño intercalado, cuatro habitaciones, servicio criados, 35 pesos. Llave, azotea. Informan: A-5540.
A1 1658 12-17 En.

EN $20.00, POR SU PRECIO NADA MEJOR
Se alquilan en 20 pesos, las cómodas y ventiladas casa bajas, calle Agustín Alvarez número 9 y 23, entre Marqués González y Oquendo, a dos cuadras de Belascoaín y una del Nuevo Frontón, acabadas de pintar, compuestas de sala, saleta corrida, tres habitaciones, cocina, patio y demás servicios, con abundante agua, calle pavimentada y mucha luz. Vecindario de moralidad. Las llaves en el número 10. Informes: Edificio «Bacardí», Apartamento 401, Francisco Torres. De 10 a 12 a. m. y de 3½ a 5½ p. m. Telf. A-7830.
A1 1429 11-16 En.

SAN LAZARO 98, ALTOS modernos, sala, comedor, tres cuartos, baño intercalado, hall; otro departamento interior, sala, dos cuartos. Informes: M-2863 F-2124. Llave en los altos.
A1 1663 12-22 En.

CONCORDIA 167-A., ALTOS, entre Oquendo y Soledad, sala, recibidor, cuatro cuartos, baño intercalado, comedor, cocina, servicios. Llave, bajos. Informes: Habana 186 altos. Telfs. M-1541 F-1795.
A1 1455 11-16 En.

LEALTAD 19 1-2, $30, alquila alto con sala, saleta, tres habitaciones y servicios, la llave en la bodega Lagunas y Lealtad. Informan, F-3040.
A1 1381 10 ene 16

BERNAZA 69, casi esquina Muralla, $45, se alquila alto con sala, cinco habitaciones, recibidor, cocina, baño, llave en la misma. Informan, F-3040.
A1 1380 10 ene 16

SAN LAZARO 54, alquilo alto y bajo, precio: cuarenta pesos cada uno, llave en la misma, teléfonos A-9033, F-3040.
A1 1378 10 ene 16

SALUD 146, en $25, alquilo bajo con sala, comedor, recibidor, cuatro habitaciones y servicios, la llave en el alto. Informan, F-3040.
A1 1385 10 ene 16

BERNAZA 65, casi esquina Muralla, alquilo casitas interiores, con distintas comodidades, desde diez a veinte pesos. Informa la encargada.
A1 1384 10 ene 16

SAN NICOLAS y San Rafael, $30 alquilo alto, sala, comedor, dos habitaciones, baño y cocina, la llave en la bodega. Informan, F-3040.
A1 1383 10 ene 16

ALQUILO CASITA independiente, sala, cuarto grande, cocina, servicio, patio. Alquiler: 18 pesos. Dos fondo. Franco y Desagüe número 71. Llave: Franco A., casi esquina Desagüe.
A1 1280 10-1 En.

BERNAZA 37, UNOS BAJOS propios para almacén. La llave en la imprenta de al lado. Informan: Humara. Telf. M-9055.
A1 475 4-3 Feb.

MERCED 3: SE ALQUILA una casita compuesta de sala, comedor, dos cuartos, servicio sanitario, ducha y patio. Precio 20 pesos. Informan: Bufete de Arellano. M-3936.
A1 1190 9-30 En.

ANIMAS 127: SE ALQUILAN los altos compuestos de sala, comedor, cinco habitaciones, baño, cocina y terraza al fondo. Precio 45 pesos. Informan: Bufete de Arellano. M-3936.
A1 1187 9-30 En.

ZANJA Y RAYO SEGUNDO piso, 25 pesos. sala, comedor, dos cuartos, cocina, baño. Llave en los bajos, café. I-1377.
A1 1015 8-23 En

ALQUILO DOS CASITAS en Factoría y Puerta Cerrada, frente Terminal, sala, dos cuartos, con luz 16 pesos: un departamento alto, 11 pesos, con cocina y vertedero. Allí informan.
A1 1024 8-18 En

SE ALQUILAN MUY baratos, acabados de pintar, los amplios y frescos altos de Cristina 72, al lado del Bazar, Puente Agua Dulce. La llave en los bajos.
A1 964 7-6 Feb.

SE ALQUILA, San Lázaro número 305, piso primero y segundo, modernos, con hall, sala, gabinete, cuatro habitaciones, cocina gas y cuarto con servicio de criados. Alquileres nuevamente rebajados. Informan, Manzana de Gómez 240. A-4893.
A1 1094 8 enero 16

PRADO 107: SE ALQUILAN los pisos principal y segundo, junto o se parado. Se compone cada uno de sala, recibidor, ocho habitaciones amplias, baño, hall, comedor, cocina, propios para Asociación o Club. Precio 100 pesos cada uno. Informan: Bufete de Arellano. M-3936.
A1 1189 9-3 Feb.

ALQUILO ALTOS: San Lázaro 252 sala, recibidor, tres cuartos, baño, comedor, cocina, servicio criados, cuarto grande, en azotea, en la misma de 1 a 4. Telf. FO-1392.
A1 1454 11-16 En.

GANGAS
SE ALQUILAN
CON MES ADELANTADO

Dragones 12. Dptos. desde	$ 10.00
S. Irene 94 A y B, sala, comedor, dos cuartos, baño	$ 15.00
Amistad 68, Dptos.	$ 10.00
F número 235. Jardín, portal, sala, 4 cuartos, baño, comedor, cocina, etc	$ 45.00
22 entre 17 y 19. Sala, comedor, cuarto, baño, cocina.	$ 12.00
Goicuría 20. Sala, comedor, 2 cuartos, baño	$ 20.00
Lawton y Vista Alegre. Villa Prat. Jardín, portal, sala, 3 cuartos, baño, comedor	$ 25.00
Mayía Rodríguez 7, 25, 33 y 35. Sala, 2 cuartos, comedor, baño, cocina	$ 12.00
Pasaje Infante 9, 11, 19, 21, 27, sala, 2 cuartos, comedor, baño, cocina	$ 15.00
Posible 11, 13, 17, 19, 21, 23. Sala, 2 cuartos, baño, comedor, cocina	$ 12.00
Atocha 8½. Sala, 4 cuartos, baño, comedor, cocina	$ 12.00
Omoa 81, A, G y Ñ. Sala, 3 cuartos, baño, comedor	$ 18.00
Vigía 11, departamentos	$ 12.00
20 y 21, departamentos	$ 18.00
Correa 5 D. Sala, comedor, 2 cuartos, baño, cocina	$ 12.00
Cerro 817, departamentos.	$ 10.00
12 y 23, departamentos.	$ 20.00
Tejadillo 11 B., sala, recibidor, 4 cuartos, baño, comedor, cocina	$ 35.00
Lindero 24. Deptos.	$ 15.00
San Bernardino 93 B. Sala, comedor, dos cuartos, baño	$ 12.00
Teresa Blanco 2, bajos, sala, 2 cuartos, baño, comedor	$ 18.00
Velázquez 26, altos. Sala, comedor, 3 cuartos, baño	$ 23.00
Vigía 11. Sala, comedor, tres cuartos, baño	$ 18.00

LOCALES COMERCIO

Mayía Rodríguez y Avenida Acosta	$ 5.00
Dragones 12 A y B a	$ 75.00
Consejero Arango 11, sala, comedor, 3 cuartos, baño, cocina	$ 20.00
San Ignacio 25	$ 40.00

A-4358 M-6263 M-2096

MURALLA NUMERO 83 y número 85. magníficos altos. Para más informes por los Telfs. M-9093 y A-3498.
A1 474 4-3 Feb.

JESUS PEREGRINO 57 Y 57-A., bajos, entre Oquendo y Soledad, tres habitaciones y demás comodidades modernas. Informan: Telf. A-1051 y en 57-B.
A1 1509 11-21 En.

NEPTUNO 235 Y MEDIO, altos, modernos, entre Soledad y Aramburo, sala, saleta, comedor, cuatro cuartos, baño completo, cocina, dos cuartos, azotea. Informan: Telf. M-6603.
A1 1275 10-16 En.

SE ALQUILA LA CASA San Lázaro 132, altos. Gana 33 pesos. Informan en la bodega.
A1 1222 9-17 En.

NEPTUNO 216 BAJOS, y 220 altos, entre Marqués González y Oquendo, propios para larga familia, sala, cuatro cuartos, comedor, baño, cuarto y servicio criados. Llaves, bodega esquina Oquendo. Informes: M-1541.
A1 1075 8-17 En.

40 PESOS: ALQUILO segundo piso Avenida República 313, moderna, decorada, sala, comedor, 4 cuartos baño intercalado, pantry, servicio de criados. Informan, café «Vista Alegre». U-1896 U-6862.
A1 892 7-17 En.

ALQUILAMOS CASAS modernas bien situadas; Habana y Luyanó, a precios muy bajos. Las tenemos desde 15 pesos, en adelante. Llame al U-5215, que le informaremos, ferretería Belascoaín 71.
A1 1091 8-18 En.

HABANA 104, ESQUINA Obrapía, segundo piso, se alquila sala, recibidor, cuatro cuartos, comedor, servicio, cuarto criados, entrada independiente, Llaves, bajos. Informes: Telf. F-2809.
A1 852 7-17 En

ALQUILO EN 30 PESOS: Casa moderna, sala, comedor grande, dos cuartos, baño completo, cocina gas, patio. Maloja esquina Lealtad. Llave en la bodega. Informan, Juan Delgado, entre San Mariano y Vista Alegre, reparto Mendoza. Telf. I-6249.
A1 746-47 6-16 En.

SE ALQUILA en Monserrate número 145, frente a la nueva estación de policía, piso alto, acabado de fabricar, con sala, tres habitaciones, comedor al fondo, cocina y calentador de gas. Alquileres rebajados. Informan, Manzana de Gómez 240, teléfono A-4893.
A1 1095 8 enero 16

SE ALQUILA, Belascoaín 125 entre Reina y Estrella, primero y segundo pisos en 35 y 40 pesos, tres habitaciones, baño intercalado con calentador, cocina gas. Están sin estrenar. Más informes, Manzana de Gómez 240. Telf. A-4893.
A1 1097 8 ene 16

ALQUILO CASA MODERNA, Espada 9, bajos, sala, comedor, cocina, una habitación, servicios modernos. Telf. A-5540. Llave, azotea.
A1 1659 12-17 En.

HABANA 165 BAJOS, entre Jesús María y Merced, tres habitaciones, sala, comedor, baño y servicios. Precio sumamente bajo. Informan: Muralla 111. A-7468.
A1 1613 12-19 En.

ANIMAS 137 (ALTOS), sala, saleta, tres cuartos, baño y un cuarto con servicios en la azotea. Informan en Aguila 213, peletería.
A1 1612 12-18 En.

LOMA DE LA UNIVERSIDAD: Ronda 1, piso segundo, esquina Neptuno, sala, cuatro cuartos, baño intercalado, comedor y cocina gas, baño criados. Puede verse de 2 a 6. Informes: Telf. M-1541.
A1 1076 8-17 En.

A-2 Vedado y Príncipe

ALQUILO: VEDADO, calle D., entre 11 y 13. Magnífica casa, sala, recibidor, comedor, cinco cuartos, dos baños, garage, tres cuartos criados, lavandería, etc. Alquiler: 120 pesos. Hay otra más chica. Telf. FO-7327.
A2 1940 14-17 En.

VEDADO
Gran residencia. Alquilo en 25, entre L. y M., lo más alto, fresco, hermoso. Precio módico. Para informes: F-3122.
A2 1945 14-18 En.

LOMA UNIVERSIDAD: Alquilo planta baja, 27 número 78, entre L. y M., amplia casa, con o sin garage. 60 o 70 pesos. Llaves altos. Informan: F-2447.
A2 2054 15-18 En.

VEDADO: CASA moderna, cinco habitaciones, dos baños, garage y demás comodidades. Calle 27 número 431, entre 6 y 8. Informes: Telf. F-4008.
A2 1999 15-18 En.

VEDADO: CALZADA 132, entre 10 y 12, elegante casa, altos y bajos, juntos o separados, rebajadísimos. Llaves en la bodega. I-4877.
A2 2050 15-17 En.

VEDADO: 23 NUMERO 352, hermosos altos, seis habitaciones; Paseo 25 altos, siete habitaciones; Paseo 226 altos, cinco habitaciones, todas con servicios completos. F-5224 A-1796.
A2 2043 15-30 En

ALQUILO HERMOSA casa, con jardín, patio, portal, sala, recibidor, cinco habitaciones, garage. Precio: 45 pesos. Calle 13 y 24. Vedado. Telf. FO-7078
A2 2003 15-25 En.

VEDADO: PASAJE «Arango», Calzada, entre 10 y 12, lindos altos, con tres cuartos y un gran baño número 1: hay otro número 3, con dos habitaciones. I-4877.
A2 2049 15-17 En.

SE ALQUILA LUJOSA residencia: Calle 15, entre Baños y D., (Vedado), con recibidor, sala, saleta, comedor, pantry, cocina, cuarto y servicio de criados, en los bajos. Planta alta: Seis cuartos, dos magníficos baños y terraza, garage para tres máquinas y dos espaciosos altos para criados. La llave en la misma. Informes: F-2923.
A2 1936 14-19 En.

VEDADO: ALQUILO LA CASA Quinta número 99, entre 6 y 8, jardín, portal, sala, saleta, cuatro habitaciones, baño completo, servicio de criados, cocina y patio. Informan: Telf. F-1675.
A2 1818 13-18 En.

GRAN CASA PARA LEGACION, Clínica, familia númerosa, hall, sala, comedor, pantry, ocho grandes habitaciones, dos baños completos. Departamento para servidumbre, oficinas, con cuatro grandes habitaciones, baño, terrazas, portales, garage para dos máquinas. Calle J., esquina a 15.
A2 1758 13-28 En.

EDIFICIO "HERRERA"
A PRECIOS DE SITUACION EN LO MEJOR DEL VEDADO
L., entre 21 y 23. Se alquilan modernos y frecos altos, compuestos de sala, saleta, comedor al fondo, pantry, cocina y cinco habitaciones, servicio de elevador y garage. Pasan los tranvías por frente al edificio.
A2 1824 13-23 En.

ELEGANTE Y MODERNO piso alto, Calle 27 número 425, entre 4 y 6, Vedado, acabado de pintar, cuatro cuartos, porch, garage, cuartos y servicio de criados independientes, etc. Rebajados: 65 pesos. Llaves, bajos. M-7245.
A2 1778 13-18 En.

ALQUILO: VEDADO. Bajos, cuatro habitaciones 55 pesos; altos, cinco habitaciones 70 pesos. Lujosa y fresca, 27 número 342, esquina a Paseo. F-2589.
A2 1757 13-18 En.

ALQUILO MODERNOS BAJOS: 25 número 424, entre 6 y 8, jardín, portal, sala, cuatro cuartos, comedor, cocina, cuarto baño y servicio criados, patio al fondo. Llave: 422 bajos. M-1921.
A2 1819 13-23 En.

VEDADO: EN 35 PESOS: Alquilo modernos altos, C. número 270, entre 27 y 29, tres habitaciones, hall, baño intercalado, cuarto criados con baño, agua abundante, cocina de gas y carbón, entrada independiente para criados. Informan: Telf. F-2597.
A2 1761 13-20 En.

ALQUILO LOS MODERNOS altos, E., número 78, esquina 23, sala, comedor, hall, cuatro habitaciones, dos baños. La llave en los bajos, F-2944.
A2 1780 13-18 En.

VEDADO, B número 2, alquilo espléndidos modernos bajos, portal, sala, saleta, seis cuartos, comedor al fondo, patio, traspatio, gran baño, piso alto, espléndido, baratísimo. F-4479.
A2 1693 12 ene 17

MODERNOS altos se alquilan en 9 esquina a 1, Vedado, 5 amplias habitaciones, sala, saleta, comedor, halls, baño completo y cocina, cuarto y servicios de criados. Portal, terraza, garage si desea. Informan al lado.
A2 1678 12 ene 16

«VILLA COQUETA». Calle 23 número 312, entre B. y C., seis habitaciones, sala, saleta, hall, comedor, cocina, baño, dos cuartos de criados y garage para dos máquinas, una sola planta. Precio rebajado. Informes: Telfs. F-5037 A-2980.
A2 1469 11-21 En.

21 ESQUINA a F., casas nuevas, decoradas, de dos, tres y cuatro habitaciones, baños espléndidos, muy frescas. Precios muy módicos. Informan, la bodega y Telf. A-1051.
A3 1530 11 ene 16

EN 30 PESOS SE ALQUILA el piso alto de 21 número 246, Vedado, propio para dos familias. La llave e informes al fondo, en el edificio «Arcos». Preguntar por Fermín, el Conserje.
A2 1643 12-18 En.

SE ALQUILA UNA CASITA en la calle 8 número 32, entre 11 y 13, Vedado. Informan al lado. Telf. F-4453, Leandro Míguez.
A2 1597 12-18 En.

SE ALQUILA MODERNO chalet, 19 número 20, dos plantas, con jardín, portal, vestíbulo, antesala, sala, gabinete, comedor, repostería, cocina, traspatio, cinco cuartos, dos baños, cuarto criados, garage doble, dos cuartos chofer, cuarto criados. Llave. Llave en número 18. Informan: F-2603.
A2 1608 13-23 En.

CALLE 23, ENTRE 26 Y 28, Vedado. Se alquila cómoda y lujosa casa, sala, comedor, recibidor, cuatro cuartos, cuatro closets, dos baños lujosos, cuarto y baño criados, jardín, garage, patio, cocina, pantry, lavadero, despensa. Alquiler situación. Para verla de 10 a. m., en adelante.
A2 1436 11-17 En.

EN $35.00
Se alquila la planta baja de la casa de reciente construcción, calle 14 número 169, entre 17 y 19, en el Vedado, jardín, portal, sala, tres cuartos, baño intercalado, comedor, pantry, cocina, lavadero, servicios y entrada independiente para criados. Está a media cuadra del colegio «Las Teresianas». Informan en el Telf. A-6961.
A2 1474 11-16 En.

ALQUILO: CALLE 2 número 249, esquina a Zapata, dos casitas modernas, sala, dos habitaciones, baño intercalado, cocina y patio. Rebajadas a 16 y 18 pesos. Una ganga. Informes, bajos, bodega. F-6158.
A2 1558 12-1 Feb.

VEDADO: SE ALQUILA una casa en la Avenida de los Presidentes, entre 25 y 27 No. 254 con jardín, portal, sala, 3 cuartos, baño intercalado, comedor, cocina y cuarto y servicio de criados. Informan en la misma.
A2 140 11-16 En.

SE ALQUILA EL CHALET de O., número 12, esquina a 19, estilo Castillo, frente al Parque del Maine, y también el de al lado y un piso en el edificio «Piloto», con muebles o sin ellos. Pueden verse a todas horas. Las llaves e informes, en O., número 8, edificio «Piloto».
A2 1457 11-16 En.

SE ALQUILA la casa de planta baja rodeada de jardín, calle Novena 58 entre D y Baños, compuesta de sala, saleta, comedor, cocina, diez habitaciones y dos baños para familia y cuatro habitaciones para servidumbre; garage y demás comodidades. Verse de 2 a 6 p. m. Informan, Merced 26, esquina a Damas.
A2 1120 8 enero 18

FOLLETIN 44

CONCORDIA MERREL

EL HOMBRE SIN PIEDAD

Versión española de ADELAIDA MENDEZ BLASCO

(De venta Casa Wilson, Obispo 52, teléfono A-2298)

Jaime Barry era su amigo de verdad.

Cuando aquella noche dijo a Janson que Barry iría con ellos a Cornwall, éste murmuró solamente:

—Ya te dije que vendría, si se lo pedías tú.

CAPITULO XIII

Al día siguiente Janson se llevó a Judit a Porthverris, y al otro día Barry se unió a ellos. Judit se hallaba nerviosa y desasosegada, pensando en que, pese a su extraordinario grado de comprensión, pudiese intrigarle por qué le había instado con tanto apremio a que les acompañara. Pero comportándose como un invitado ordinario, en cuya idea nada de desusado hubiese, consiguió disipar los temores de Judit.

—Me alegro mucho que rectificase usted su decisión y viniese con nosotros al fin y al cabo— dijo Janson cuando acababan de cenar.—Tengo aún bastantes asuntos que resolver antes de que nos marchemos, así es que confío en que Judit y usted se diviertan mutuamente sin contar conmigo—dijo dirigiendo una mirada a cada uno de ellos.

Enrojeció Judit hasta la raiz del cabello y Janson sonrió. Barry no sonrió, limitándose a decir con exquisita cortesia:

—Estoy a la disposición de la señora Janson

—Es usted muy amable— dijo Janson secamente.

Judit escapó tan pronto como pudo, dejándolos en el saloncito de fumar; preguntándose, enfebrecida, de qué hablarian. ¿Eran amigos? No podía creerlo. Y si no lo eran, ¿cuál sería el motivo que llevó a Janson a insistir para que viniese a su casa? Tenía miedo de toda acción de Janson a la que fuese capaz de hallar fácil explicación.

Durante dos dias estuvo con Barry casi constantemente. Janson se encerraba en el despacho con su secretária, y los enviaba solos a explorar las bellezas de aquela campiña y aquella costa.

—¡Y que no les vuelva a ver hasta la hora del almuerzo! —les decia como en un alegre tono que era falso en hombre como él, y que hizo sospechar a Judit. ¿Por qué quería que estuviese siempre con Barry. ¿Por qué los empujaría deliberadamente uno hacia otro? No halló inmediata respuesta a tales preguntas, y cuando su inteligencia la formuló, le hizo el efecto de un tiro entre ceja y ceja. Había ído al salón a buscar a Barry y le halló en pie junto a la ventana, mirando el paisaje ardiente bajo el sol de julio tan abstraido en sus ideas que hubo de llamarle para que notase que estaba allí. Al sonido de su voz, giró en redondo, exclamando:

—¡Judit!— y se mordió los labios como si quisiera retener el nombre y el tono con que lo había pronunciado.

Permanecieron en pie mirándose a los ojos, buscándose los corazonees. Y en aquel instante ella leyó en el corazón de Barry y en el suyo propio y casi se echó a llorar desesperada ante su descubrimiento.

Barry la amaba y ella le amaba.

Y poco después, encerrada en su cuarto, trataba de cómo sortear aquella nueva perplejidad.

Y se halló con que no era nada tan nuevo como en el primer instante imaginara. Le habia amado siempre, desde el primer día, en el jardin de las rosas. Era indudable. Por eso el pensar en él la había confortado tanto. Pero jamás habia supuesto antes que aquello fuese amor, jamás lo había llamado amor hasta aquel momento; y ahora...

¿Era esa la razón por la que Barry se negara a aceptar la invitación? ¿Era aquela «su razón»? ¿La razón que él condenara como egoista y cobarde? Sí, creia que fuese aquello. Se habia dado cuenta de que la amaba, y había procurado evitarla . . . ella había corrido a su encuentro y le habia forzado, literalmente forzado, a venir y estar a su lado casi en todo instante. Sus mejillas ardían. Aquel dia gritó su nombre tal como lo haba gritado hoy, mas ela fué sorda al significado de la voz Hoy le habia cogido por sorpresa, sin tiempo para ponerse en guardia, y la voz y los ojos le traicionaron. Si pudo leer tan claramente en el rostro de él, ¿que habría podido Barry leer en el suyo? Le dolía el corazón de latir tan fuerte...Se amaban. Le parecia a Judit ahora que su amor fuese una cosa predestinada, inevitable, cuyas raices prendieron en los corazones de ambos desde el primer instante en que sus ojos se encontraron. Si, incluso cuando él pareció interesarse tan poco por la muchacha, que ésta hubo de compararse a una hotentota bizca ....¡Una hotentota bizca! Pronunció casi en voz alta las ridículas palabras, a través de unos labios que temblaban, mientras sus ojos se perlaban de lágrimas. Un instante las dejo correr libremente; después las contuvo, enfadada consigo misma por su flaqueza de ánimo. En crisis así, lo que menos debía hacer era rendirse; perder la cabeza y el dominio de sus nervios y declarse incapaz de serenarse ¡Pero qué catastrófico embrollo! Sólo faltaba aquello, se dijo a sí misma, con un dejo de amargo humorismo; sólo faltaba aquello para que la tragedia fuese completa.

!Si antes de casarse con Janson hubiese sabido que amaba a Jaime Barry! Unos momentos tal idea la atormentó, haciéndola debatirse con un impotente agonia. Pero la llevó de nuevo a la resolución de ser fuerte, y consiguió empezar a pensar con una relativa calma.

Lo mejor sería que Barry se marchase, meditó; ¿pero cómo, después de haberle hecho que viniese, iba a hacerle que se marchara Y ademas ¿lo consentiría Janson? Y apenas esta idea se había abierto paso en su cerebro, cuando otra gran revelación la arrolló, venida del espacio, como un huracán y supo por qué Janson la habia hecho obligar a Barry a venir aquí; y por qué ahora que ya estaba los empujaba uno hacia otro. Había visto que Barry la quería

¿Y en cuanto a ella? ¿Lo habia visto también, antes incluso de que ella se diera cuenta? ¡Podía creer cualquier cosa de aquel maldito poder intuitivo! ¡De modo que era aquello! ¡Era aquello! ¡La conciencia súbita de tal enormidad la hizo brincar de su asiento, retorcerse las manos angustiada. Los torturaba con la continua presencia de los dos; los lanzaba uno hacia el otro y los observaba con ojos sombríos, siniestramente divertido. Era para él una comedia infernal. Santo cielo, ¿dónde concluiría la perversa simplicidad de aquel hombre?

Pero, pese a todo, tales ideas le dieron ánimos, y se presentó a la mesa, a la hora del almuerzo, con una actitud mesurada y tranquila, dispuesta a afrontar lo que viniera. Barry también estaba ya sereno, aunque más grave que de costumbre. ¿Sospechó Janson que había ocurrido algo fuera de lo corriente? Judia no podia asegurarlo. Tenía tanta habilidad para ocultar sus sentimientos como para descubrir los ajenos.

El tiempo tempestuoso obligó a demorar el crucero, y los dias pasaban, en un estado de nervosismo que parecía bordear el limite de resistencia

La situación imponía un esfuerzo extenuante y habia momentos, muchos, en los que dijérase imposible resistir, pero Judit supo sobrellevarlos.

—¿Por qué no hallar en ello alguna felicidad? —pensó a la desesperada.—Jim y yo nos amamos. ¿Por qué torturarnos reciprocamente? ¿Por qu no ser dichosos uno con otro?—Y procuró serlo, pero era un juego demasiado peligroso y sólo sirvió para atraer el tormento hasta un extremo casi sobrehumano.

Deseaba deesespéradamente, algunas veces, que no la quisiese, y la aterrorizaba la idea de que dejase de quererla. Deseaba que se fuese, y le aterraba la idea de vivir sin él.

Y el instante de crisis llegó un dia. Janson rogó a Barry que explorase las rocas de Porthverris, para ver don de hallaban un canal lo bastante ancho y profundo para poder sacar su yate al abrigo, en lugar de tenerlo que llevar por un sitio sin defensa, cuando salieran al mar libre.

—Mi patrón, el viejo Esteban Trepol, jura que no lo hay y que no lo ha habido nunca, pero yo siempre le he llevado la contraria— dijo riéndose.—El mal tiempo ha amainado hoy un poco, y a Judit le encantará ir de exploración con usted.

Barry volvió a Judit sus ojos leales.

—¿Es de veras?— le preguntó tan a quema ropa que la dejó desconcertada.

—¡Oh...no sé!— empezó a decir vacilante.

Janson, riéndose, dijo:

—¡Oh!, yo sé que le encantará— y sus ojos sombríos fueron de su mujer a Barry.—Yo sé que le encantará —y ahora sonreía levemente, fija la vista en Judit.

Judit comprendió lo que quería decir, y replicó:

M.E.C.D. 2016

EL LICEO DE PEDRO BETANCOURT OFRECIO MUY BRILLANTE BAILE

Fué con motivo de la toma de posesión de la Directiva. La concurrencia. Linda bebita. Petición de mano. Boda

El día 6 del actual se llevó a efecto, con el mayor lucimiento y rebosante de alegría el grandioso baile que la nueva directiva del «Liceo de Macuriges» ofreció a la sociedad de Pedro Betancourt.

El elegante salón márfil de nuestro palacio social vistió sus mejores galas esa noche. Lindísimas guirnaldas confeccionadas con las más delicadas flores, fueron colocadas en lugares preferentes del salón, así como infinidad de búcaros, qué artísticamente ocuparon los testeros del mismo.

También fueron distribuídos por el salón, preciosas macetas de palmas y arecas; gentileza de un grupito de damas y señoritas que le dieron un aspecto encantador

La terraza, con su gracioso kiosco japonés, fué también adornado con profusión de foquitos lumínicos de variados colores, muchas fueron las mesitas, que cubiertas de lindos tapices, la convirtiera en un delicioso edén.

Numerosas parejitas acuparon aquel sitial encantador, donde quizás se forjaron alguno que otro idilio. La parte bailable estuvo a cargo del afamado Jazz-Band» «La Polar» que en esta villa dirige el señor Evelio Jorrín

Todo lo más selecto de nuestro mundo social se dió cita en esa inolvidable noche.

Muchas fueron las familias que de Güira de Macuriges, le prestaron su concurso a esta lucida fiesta bailable.

Entre las damas recuerdo a Celia Perdomo, la elegante esposa del doctor Angel E. Aguiar celoso Jefe local de Sanidad de nuestra villa, las no menos interesantes Florita García de Márquez, Ramona Valdés de Noda, Felicia Vega de Fiallo. Nena Toledo de Olivert, Digna E. Alonso de Pérez, Vitalia Girbau de Serrano, Rosa Yanes de Cabrera, Emelina N. Caneda, Dulce M. Suárez de Mandel, Dominga Luján de Falcón, Virginia Soto de Navarro, Patrocinia Martínez de Camaraza, Regla Martínez de Guerra, Emilia Flores de Accituno, Regina Kopit de Guralnik, Paulina Feingold de Kopit Esther Kopit de Kaplan.

Señoritas: Una legión adorable, en lugar de distinción las gentiles y amables señoritas de la mejor sociedad de Güira de Macuriges: Adoración Corzo la culta y mimada cronista del DIARIO DE DA LA MARINA, Anita Hernández, Delia Sila Dulcinea Regalado, María y Rosario Guillermo y Carmita Guerra.

De nuestra villa, la gentil y bella Tomasita Girbau Luz, Marina Girbau, Guillermina Noda Fé y Adelaida Sobrino, Cristina y Cecilia Cabrera, Fredesvinda Fiallo, Hortensia Cabrera, Magdalena Acosta, Juana y Rosa Sandelis, Agustina y Victoria Hechite, Emilia Dajer, Lucrecia Mayans, Nena y Margot Machín, América Díaz, Esther Toledo, Julia Suárez Juana María Fagundo, Aurora Suárez, Panchita Pérez, Juana M. Fagundo, Avelina Navarro, Laura Alvarez, Esperancita Pérez, Marina Girbau, Estela Kopit, Clara y Dora Brengans.

Y una parte para las lindas Hilda García, Carmelina González y Alicia Márquez.

Sólo me resta felicitar a la entusiasta directiva del «Liceo» y especialmente al señor Juan de Arredondo celoso Presidente de dicha institución social, por el éxito alcanzado con la celebración de esta brillante fiesta bailable.

UNA LINDA BEBITA

Besan llenos de intensa alegría la filez llegada de una lindísima bebita el joven y distinguido matrimonio Ss. Miguel Pumariega Fuentes y Anita Puentes de Pumariega.

Mi felicitación para los felices papás y un besito para la linda bebita.

DE DIAS

El día 7 del actual estuvo de días, la distinguida y culta señorita Adoración Corzo, Cronista Social del DIARIO DE LA MARINA en Güira de Macuriges.

Ante los pies de la bella compañerita deposito las más perfumadas flores de mi admiración.

Felicidades.

PETICION AMOROSA

Un nuevo compromiso amoroso fué formulado en la noche del día 2 del actual entre dos distinguidos jóvenes del coloso Central «Cuba» en esta Villa, la airosa y gentil señorita Guillermina Noda, gala y orgullo de nuestra buena sociedad y el estimado y correcto joven César Herrera empleado de dicho central azucarero.

Formuló la petición ante los papás de la gentil fianceé su afortunado galán.

Muchas felicitaciones han recibido como enhorabuena.

Llegue hasta la feliz parejita la mía. Muy sincera.

DE ALTA

Después de haber sido sometida a una difícil operación quirúrgica en la reputada Clínica del doctor Gustavo de los Reyes en el aristocrático barrio del Vedado, por el hábil Dr. Carlos Tarafa y Calvo, fué dada de alta la respetable dama Esperanza Hernández Vda. de Fernández, madre amantísima del doctor Francisco M. Fernández, popular Senador matancero.

Nuestra sociedad que quiere y distingue a la bondadosa dama se siente alegrada por su total restablecimiento.

El cronista la felicita sinceramente por el éxito de la operación y la hace extensiva hasta el doctor Tarafa Calvo.

UNA FINA INVITACION

Hasta la mesa del cronista llega una fina invitación, del próximo enlace de la encantadora y gentil señorita Josefina González Godinez y el correcto y culto joven señor Héctor Hernández Simón, que tendrá efecto en la iglesia del Angel en la noche del día 16 del actual en la ciudad de la Habana.

Gracias por tan fina atención y por anticipación con los votos, porque la felicidad sea la eterna compañera en su futuro hogar.

BAUTIZO

Recibieron las sagradas aguas bautismales el día primero del actual los graciosos chiquitines Alfonso Wilfrido de las Cuevas y Angel Gabriel Rosillo.

Fueron bautizados por el Rdo. P. Castor Rodríguez, Párroco de nuestra iglesia Santa Catalina.

Apadrinaron a los lindos bebitos; por Alfonso Wilfrido, el señor Francisco Rosillo y su esposa, Sra. Esperanza Falcón de Rosillo.

Por Angel Gabriel, lo fueron el señor Felipe de las Cuevas y su esposa señora Virginia Ibanceviche de las Cuevas.

Para los nuevos cristianos las mayores venturas.

EL CENTRAL «CUBA»

Según se rumora el Central Cuba realizará de un momento a otro las pruebas de sus molinos, con el fin de estar preparado para romper la molienda a mediados del actual mes.

Creemos que dicho central hará una buena zafra en atención a la gran cantidad de caña que tiene disponible a dicho efecto.

Esperamos que estos rumores se confirmen en la verdad mas pura en beneficio de esta villa.

MI ULTIMA NOTA

Para consignar la mejoría de la distinguida dama señora Generosa Aragón de Alonso, que durante algunos días ha guardado cama.

La del señor Jesús Fundora padre muy querido de mi distinguido amigo el señor Gerardo Fundora, Administrador del Central, «Cuba» que también estuvo recluído en sus habitaciones en el pueblo de Bolondrón.

Y termino rogando al Altísimo por que muy en breve se vea bien el señor Francisco González Valero, Concejal de nuestro Ayuntamiento que aun guarda cama a causa de pertinaz dolencia.

Teodoro R. Agostini.

SOCIALES DE HOLGUIN

Por MARTA GARCIA OCHOA

NOVIA DE DICIEMBRE..

María Luisa.

María Luisa Vázquez Vivar, tan linda, hermosa y distinguida.

Fué la última novia del año; una novia angelical y preciosa, de gran elegancia, que unió sus destinos al de un joven y caballeroso amigo.

José Ramón Artigas y del Rosal.

Boda que hizo eco en nuestra gran «élite».

Linda boda efectuada en la residencia de la respetable señora Doña Rosario Palenzuela Vda. de Vivar, abuelita amante de la simpática María Luisa.

Fué verificada la ceremonia civil, asistiendo corto número de invitados.

La religiosa será en Matanzas.

Ante el Padre Superior de los Padres Paúles, viejo amigo de los novios que con él contrajeron este compromiso.

Al adornar mi crónica de hoy, con la belleza rubia y plácida de tan querida amiga, formulo nuevamente votos por la felicidad de María Luisa y José Ramón.

¡Eterna sea la dicha para ellos!

GRANDIOSO BAILE

Fué el día de Reyes.

Celebrado con gran brillantez en los salones de la Colonia Española. Una fiesta muy hermosa, organizada por los jóvenes directivos de la progresista institución deportiva «Holguín Foot Ball Club».

«Noche de Reyes», así se denominó el gran succés par ael que fué artísticamente adornada la sociedad hispana.

Muy lindo estaba el salón, luciendo en preciosa combinación, policromía de colores en cascadas, guirnaldas y flores...

Un baile muy alegre, al que asistió una gran representación de nuestra sociedad más distinguida.

En legión interminable...

De bellas y hermosas mujeres..

A las diez de la noche se abrieron las puertas de la Colonia, y por ella en torrentes de ulz, se filtraron rayos rojos, azules y blancos, en derroche de poesía, arte y buen gusto.

Fueron repartidas entr elos concurrentes, matracas, filarmónicsa, trompetas y gorros, que con sus alegres colores y discordantes sonidos, ponían la simpática nota en tan inolvidable noche.

Amenizado el baile por dos orquestas.

El gran Jazz-Band «Secades-Moralitos» y un brillante sexteto, estrenando ambos programas bailables de mucha atracción.

Antes de terminar réstame ofrecer los distinguidos nombres de concurrentes femeninos:

Señoras: María Teresa G. de Riancho de Muro, la linda y joven esposa del Gobernador Rotario, Dr. Mario Muro Bernal, culto letrado y cabalelroso amigo.

Estaba muy linda Teté.

Con su elegante toilete negra, de severa y distinguida confección.

Adela Penín Vda. de Ochoa; Sra. de Bécker y Ana Castellano de Castro; Petra Pérez de Palomo, siempre arrogante, simpática y atenta.

María Menchero de Amson, estimadísima holguinera que procedente de Norte América, en donde reside, pasa agradable temporada en el seno de su hogar materno.

María Leal Vda. de García.

Y a muy bonita Carmen Trasorras de Diego.

Rosa Gutiérrez de Torralbas y Clarita Aguilera de Serrallonga.

Cupertina Ronda de Pita.

Conchita Serrallonga de Chirino.

Emilita Leal de Estévez, siempre tan atractiva y Ana María Menchero de Roca. Remedio Gómez Vda. de Fernández y Angelina Sera de Cid.

Sra. de Alondo. Sra. de Jules. Mrs. Brangdon.

Señoritas: Caridad Pepa Ochoa y Teresita Betancourt.

Olga y Livia Vázquez.

Aurora Monné. Celia y Terina Sera. Consuelito Dovale, ya de regreso, después de unos días pasados en la urbe habanera.

Me complací al saludarla.

Y al verla tan bonita.

Gloria, Sara, Zoila y Pilar Palomo. Aurora, Teté y Carmita Menchero.

Micaelita Cortina, que lucía encantadoramente sugestiva.

Francis y Aida Amson, las lindas amiguitas americanas que estaban elegantísimas. Y muy agasajadas.

Borinquén Santony.

Graciella Torralbas y Carmencita Crespo. Carmina y Fila, López Fernández; Nelly Díaz y Celia Fernández Gómez.

Nena Ramón, siempre graciosa.

Celia, Adela, Dulce y Fernandina Fernández León.

María Babastro, la linda María, que pronto se ausentará. Marchará hacía Palma Soriano, lugar de su residencia.

Etelvina y Encarnita Benítez.

Angeles Saínz y Zenaida Serrano.

Teresita Leal, Maricusa Aguilera, Tita, Mary y Esther Riancho.

Clara Luz, Chavita y Dulce Macie. Lilia Gutiérrez, Ana María y Esther Aguilera.

Amelia Lodd. Florinda Rippe, Zenaida, Mercedes y Conchita Rodríguez.

Conchitín Ramos. Armandina Serrallonga. Toñita, Aida y Marina Pérez.

María Yebra, Ofelia y Mary Pérez Pueyes. Rosita Calderón, Hilda Aragundi, Caridad, Petronila y Georgina Legrá.

Rosa Yebra, Juanita Martínez y Cacha Santiesteban.

Emilita Rimblas, María Soledad García.

Ada Luque, Aida, Olivia e Inés María García.

Señorita García Feria. Cuca González. Georgina Rodríguez, Chea y Caridad Sanz, Lalita Zayas y Srtas. Leyva.

Lilí de Aguilera.

Dra. Virginia Gutiérrez.

Amelia Delgado, María Esther y Minerva Peidró.

Priscilla Mir; María Luisa García, Panchita Leyva y Nena Rodil; Chela Oliver, María Pepa Ruíz, Carmen González y Panchita Gómez; Joice Mc.Rock.

Josefita Guzmán, Bertha Luisa y María Ruíz.

Dorothy Revergty y María Eulalia Román.

Grandioso baile.

Quiero decirlo una vez más.

RECIBO INFANTIL

El día de Reyes.

Un día muy apropiado.

Una graciosa y simpática reunión en la residencia de los jóvenes esposos Santos Penín y de la Cruz y Florinda Dominicis y Santiesteban.

Fué motivo el cumpleaños de su hijita mayor, la muy graciosa e inteligente Lilián.

Siete años cumplió Lilián.

Entre fiestas y agasajos mil.

Correspondiendo a una amable invitación, quisimos asistir algunos minutos a la infantil reunión.

Una gran legión de amiguitos de Lilián, se encontraba allí reunida, contentísimos, por el agradable rato... y por los lindos juguetes que, como obsequio de Reyes había recibido.

Juguetes muy bonitos que fueron colocados por los tres Señores Orientales en el gran Arbol de Navidad de Lilián.

Muy lindo y artísticamente adornado el árbol.

Y también el comedor, la mesa situada bajo un arco de guirnaldas, globos y adornos, más que arco una bóveda muy artística, y allí una campana, una linda campana de Alegría, forrada en rojo.

Todo el adorno, tan precioso estuvo a cargo de una distinguida señorita, Cacha Pepa Ochoa.

Prima de Lilián.

De la graciosa Lilián.

Profusión de mantecado, helados, dulces y bombones, hicieron las delicias de los pequeñuelos.

Y algunos cakes, entre los que no faltaba, el de sumpleaños con sus 7 velitas. No cumplió año el seis Lilián. Fué el 27, per ose pospuso la celebración para día tan feliz como el de Reyes.

El gran día de los niños.

Y entre la pléyade de pequeñuelos estaban sonrientes y satisfechas sus mamás.

Helas aquí:

Sra. Florinda Dominicis de Penín, la linda mamá de Lilián.

Adela Penín Vda. de Ochoa.

Catalina Gómez de Pardo Machado y Polita Dominicis de Pomar.

Remedio Gómez de Albanés.

Caridad Ochoa de Ochoa, Rosita Pelegrín de Penin y Clementina Manduley de Dominicis.

Juanita Fuentes de Penín.

Y algunas señoritas, hermanas y tías de los pequeños concurrentes:

Olga Vázquez Vivar, Emilita Rimblas y Lolita Vilasuso; Pilar Penín de la Cruz y Caridad Pepa Ochoa; Pepa Lola Albanés y Olimpia Gómez; Esther Manduley y Lilia Albanés; Lolita Santiesteban.

Y vienen los niños, alegres y felices, con sus trompetas, matracas y filarmónicas, con sus lindos juguetes y los pintorescos gorritos, adornando sus encantadoras e inocentes cabecitas infantiles...

Lilián y Carlos, los dos anfitriones, amables, correctos y simpáticos, a todos atendían con gran formalidad y compostura.

Lucita y Teresita Manduley.

Martha, Bertha, Amalia y Alicia Gastón.

Victoria Pomar.

Cántico, María y Angelita Penín.

Julita, Lolita y Pinito Ochoa, el gracioso primito de cinco años, que nos obsequió con algunos de sus magistrales números de Jazz.

Es muy precoz Trinito para la música.

Y acompañado al piano de su mamá, la profesora Caridad Ochoa de Ochoa, admirable soprano dramática, ejecutó algunos «foxs» en su Drung», porque sus amiguitos le encargaron expresamente qune no dejara de llevarlo, y allí estaba él complaciendo a todos, mayores y chicos, y cosechando aplausos muy merecidos.

Bertha Penín Pelegrín.

Gilbertico y Martha Pardo Machado.

Charles, Jorge y Delia Dominicis Manduley.

Marinita Batlle.

Bebita, Lila y Nené Ariza.

José Joaquín, Georgina y Roberto Santiesteban.

Rosita, Fando y Enriquito González.

Raquel Vivar; José Raúl y Roberto Barral Santiesteban.

Elda Alemán. Alfredito, Digna Mercedes y Matías Santiesteban.

NOTAS VARIADAS QUE NOS LLEGAN DESDE ANTILLA

Regreso de Ramón del Valle Sentida nota de duelo. Para Baracoa. Base ball. De cine

DE SANTIAGO

Después de una larga y placentera temporada en Santiago de Cuba, ha regresado a la villa nipeña la muy simpática y gentil amiguita Anita Delgado.

Ella recibió gratas impresiones en su viaje.

El cronista se complace enviándole un saludo galante.

DE MAYARI

Se halla de paseo en Antilla la bella y espiritual señorita Ana Marina Daria, la cual hemos tenido el gusto de conocer.

La presentación nos fué hecha por su linda primita Hilda Pérez.

Estará en esta por largo tiempo, en el hogar de los esposos Pérez-Querol.

Que sea en extremo satisfactoria su permanencia.

MEJORADO

Se encuentra bastante mejorado de la enfermedad que lo ha retenido en cama durante una semana, el amigo señor Francisco Pérez.

Nos alegramos de su mejoría experimentada, y hacemos votos por su total restablecimiento.

RAMON DEL VALLE

Ha regresado a nuestro pueblo, después de un prolongado viaje por el extranjero, el querido amigo y rico comerciante local señor Ramón del Valle.

Como en años anteriores, visitó las mejores ciudades de España, Francia y Estados Unidos.

Dámosle la bienvenida.

PARA BANES

El viernes pasado embarcó para el vecino pueblo de Banes la simpática y su gestiva trigueñita señorita Delia Forés.

Pasó en Antilla muy felizmente, junto a sus familiares, una corta temporadita.

Buen viaje.

NOTA DE DUELO

El señor Don Mariano Lores, padre muy querido de nuestros particulares y estimados amigos Alberto y José Lores, falleció el miércoles día seis en el cercano pueblo del Central Preston.

El extinto venéia padeciendo, desde hace un tiempo considerable, de varias complicaciones, las cuales no pudo combatir la ciencia médica.

Lleguen estas líneas de sentido pésame hasta sus familiares todos.

PARA BARACOA

En el vapor Julián Alonso tomaron pasaje para Baracoa el sábado pasado, el distinguido amigo Manuel Suárez y su hijo Manolín.

Nuestra despedida más atenta.

DE LA CAPITAL

El lunes llegaron de la capital de la República, la distinguida señora Eudavia Díaz de Fuentes y su bella y cariñosa hijita Zaida.

La señora Díaz permaneció algunas meses en aquella ciudad, adonde fué sometida a una delicada operación.

Se encuentra casi del todo restablecida.

Mucho nos alegramos.

JOAQUIN DEL VALLE

Para la urbe capitalina, y en viaje de recreo, ha partido el amigo Joaquín del Valle.

Que sea muy divertida su estancia.

DE BASE BALL

La novena amateur de esta localidad denominada «Novatos», que tenía el proyecto de visitar el domingo pasado a Bijarú, para contender con un club de aquel poblado, no pudo lograr sus aspiraciones por la mucha lluvia caída en estos días.

Con toda seguridad que el juego ha sido pospuesto para próxima fecha.

El día que cristalice esta excursión, irán muchso fanáticos de Antilla.

POR EL CINE

Nuestro excelente teatro «Aguirre» recibirá grandes modificaciones.

Quedará totalmente moderno. Así lo manifiestan sus nuevos empresarios, que han dado muestra de mucha actividad.

El programa es símbolo de triunfo.

Y la actual empresa del «Aguirre» alcanzará brillantes éxitos.

Nemesio Carcassés,
Corresponsal.

ELEGANTE BODA VERIFICADA EN CEIBA DEL AGUA

Srta. María J. Guia y Manuel Hernández eran los felices contrayentes. Concurrencia

En la noche de ayer unieron sus destinos con el lazo matrimonial dos jóvenes estimados y distinguidos en nuestra mejor sociedad: María J. Guía y Manuel Hernández.

Nada más sublime que el amor triunfante recibido y saludado por encantadoras sonrisas, yo recuerdo la ceremonia de anoche con placer indescriptible. Hada de los sueños me pareció la novia y vaporosa como los ideales. Llenos de amores ambos y de esperanza cruzaron venturosos la ancha nave del Juzgado después de terminada la nupcial ceremonia que se verificó ante el señor Juan Simeón Capell, Juez Municipal y el Secretario, señor Valdés Alzola.

Como testigos actuaron por el novio, el señor Raúl León, y por la novia, el señor Domingo Pérez, rico comerciante y cosechero. La novia, figurita digna del pincel de Murillo, estaba encantadora, luciendo un precioso traje de crepé que fué la admiración de todos.

Terminado el acto se dispusieron los esposos Collazo-Guía, padres de la desposada, a obsequiar fina y atentamente a la distinguida concurrencia, que llenaba la espaciosa sala, con ricos dulces y finos licores. Los novios recibieron infinidad de regalos, entre ellos un juego de café de los hermanos León; un frutero, de Alfredo Chao y señora; una preciosa muñeca de bronce, de Ricardo Sánchez y señora; un lindo juego de cuarto, de Arsenio Rodríguez y señora; un juego de cubiertos de plata de Juan José Colina, y señora; medio juego de cucharillas de plata de José I. Valdés y señora.

Ahora, como final, algunos nombres de la concurrencia, facilitados por la delicada «Nenita» Guía, auxiliar de este modesto cronista.

Señoritas Hortensia y Eloína Valdés, Caridad Lasa, Ramona Guía, Olimpia Valdés, Ramona Alfonso, Consuelo y Francisca Guía, Carmen L. Lara, Asunción Fernández, Demetria Guía, Eva Torricella, Roselia y Rosaura Hernández, Serafina León, Nieve y Juana Ortega y otras.

Señoras Atilana Collazo de Guía, Idilia Guía de González, Juana Prieto, Josefa Trujillo de Valdés, Basilia Hernández de Lara, Felina Rodríguez de Colina, Ramira Noa de León, Cirila Alfonso y otras.

Caballeros: Juan José Colina, Raúl y Desiderio León, Alfonso Chao, Ricardo González, Alfredo G. de la Campa, Maximino Godídez, Avilio Guía, José T. Ortega, Adolio Ortega y otros.

Le deseamos a los nuevos esposos una venturosa luna de miel.

OTRA BODA

En el barrio de Capellanías, ante el Notario Dr. Maribona, prestigioso Abogado de San Antonio de los Baños, contrajeron matrimonio el señor Ramón González, policía municipal de aquel barrio, y la bella y encantadora señorita Erotida Martínez.

Felicidades.

Francisco Guía, Corresponsal

ANUNCIESE EN EL Diario de la Marina

ELECCIONES EN EL LICEO DE PUNTA BRAVA

Fué electo presidente el Sr. José Anaya Avila. Bautizo de lindo varón. Amigo enfermo

Bautizo de un lindo varón.

Hijo de los estimados esposos señora Avelina Felipe y el señor Alfredo Valdés, estimado amigo nuestro y perteneciente al alto comercio de esta plaza.

Se efectuó el bautizo en la Iglesia del Guatao.

Oficianda el Rvdo. P. Jovani, Capellán de los Hermanos de La Salle, del Vedado.

Fueron sus padrinos el apreciable matrimonio señora Josefina Felipe y señor Liborio Torres.

Después de terminada la ceremonia bautismal, los concurrentes se trasladaron a la casa de los padres del nuevo cristiano, brindándose por su felicidad y por la de todos los presentes.

Se sirvió un magnífico ponche y dulces finos.

Felicidades.

LAS ELECCIONES DEL LICEO

Celebradas el domingo por la noche.

Con gran animación, así como con gran asistencia de asociados, tuvieron lugar las elecciones del Liceo de esta localidad, para elegir la nueva Directiva que ha de regir los destinos de dicha institución.

A las nueve en punto dió comienzo la misma, obteniendo el triunfo la candidatura número uno, de las cinco que se presentaron.

Daremos a conocer los nombres de los señores electos para ocupar los cargos de la nueva Directiva para 1932:

Presidente, José Anaya Avila; Vice, Mario Hernández Valdés; Tesorero, Francisco Valdés Duque; Vice, José Bardales González; Secretario, Sr. José A. López; Vice, Alfredo Valdés Duque; Secretario Contador, Oscar Díaz; Director, Joaquín I. Hernández; Vice, Juan Mesa Alfonso.

Vocales: Segundo Hernández, Regino Rodríguez; Basilio Barreto; Alfredo Valdés; Luis Felipe Blanco; Federico Ceballos; Pedro Castro; Carlos Rodríguez, Fernando Casuso, José R. Piedra, Ernesto Hernández y Jaime Casas.

Suplentes: Angel Moyano, Enrique Tuya, Fernando Fernández, Isidro Felipe, Eduardo Pitaluga y Eduardo Hernández.

Deseamos a la nueva Directiva del Liceo, los mayores éxitos en sus respectivos cargos, y que lleven con toda felicidad por una senda de triunfos a la institución de sus amores.

ENFERMO

Hállase un amigo.

Recluído en el Pabellón «Maximino Fernández», de la Quinta Covadonga, desde hace días el estimado amigo señor Rogelio Moyano.

José A. LOPEZ,
Corresponsal

HERMOSA FIESTA EN EL UNION CLUB DE PALMARITO DE CAUTO

La juventud recibió brillantemente el nuevo año. Petición de mano. Grato regreso. Onomstico de una dama. Cumpleaños

De manera brillante hizo la juventud entusiasta de Palmarito de Cauto su entrada en 1932.

La alegría con que se inició el nuevo año, fué sobrado motivo para que nuestra sociedad elegante se reuniese nuevamente en los salones del que en un tiempo fué «Unión Club».

Despues de las fiestas tradicionales de Pascuas, y la despedida del año en los mismos salones del Club, parecía que nuestras preciosas «girls» y caballerosos jóvenes estuvieran extenuados por tantas fiestas.

Pero en esta, la primera de 1932, nos demostró todo lo contrario.

Nuestra juventud es incansable.

Mujeres, muchas mujeres lindas, música y flores, constituían el ambiente de magnificencia y esplendor de esta fiesta que todos los que la disfrutaron recordarán por mucho tiempo.

Se hizo música por el sexteto «Chevalier» el que tan acertadamente dirije el amable joven Carrión, quien complació en todo momento a la enorme concurrencia.

La que hubiera reseñado con gusto de no tener varias notas personales que ofrecer hoy.

Pero me basta decir, que lo más florido, lo más elegante y lo más bello de nuestro pequeño jardín, se encontraba esa noche en el baile inicial de todas las fiestas del nuevo año.

Una año que comienza de tan brillante forma, seguramente reservará a tan entusiastas jóvenes organizadores de casi todos nuestros festivales, felices oportunidades que ofrecer a nuestra sociedad.

PETICION DE MANO

Sancionado un compromiso.

Oficialmente.

Es el de una simpática parejita.

Trátase de la señorita Paulita González, muy graciosa y muy interesante, y de mi estimado compañero en la prensa, el correcto joven Bernardo Rodríguez, Corresponsal, del DIARIO D ECUBAéSñia1 u u úooo «Diario Cuba» en el progresista poblado de Candonga.

Paulita y Bernardo.

Parejita digna de todas las felicidades.

No demorará la boda.

PRAXEDES HERNANDEZ

Desde hace unos días se encuentra nuevamente en el seno de nuestra sociedad esta encantadora señorita.

Práxedes, hermana de mi distinguida amiga Teresa Hernández, estaba pasando estos días pascuales en la residencia de sus familiares en la vecina villa de San Luis.

Muchos son los recuerdos que trae de tan simpático lugar, inolvidable tal vez.

Acompañándola vino su preciosa hermana Heriberta, quien de paso será huesped de nosotros durante unos días.

Temporadita que pasará en la residencia de los queridos esposos Almaguel-Hernández.

Tan simpática amiguita reciban un cariñoso saludo.

ALTAGRACIA PEREZ DE MARTINEZ

Muy festejada se vió en días pasados esta joven y elegante dama, gala de la nuestra buena sociedad, con motivo de celebrar su onomástico.

Es esposa de mi buen amigo Aurelio Martínez Medina, rico comerciante de esta plaza.

El cronista que la estima, le envia su felicitación.

CUMPLEAÑOS

El pasado 6 día de Reyes, celebró su cumpleaños una hermosa niña.

Esta es Lidia Vilariño Bandera.

Linda y graciosa.

Adoración de sus padres, que en ella se miran como cifra y compendio de todas sus dichas, todas sus satisfacciones y todas sus alegrías.

Tan fausta fecha fué celebrada en la residencia de los padres de Lidia.

Y hasta allí llegaron todas sus amistades a felicitarla y las que fueron obsequiadas con riquísimo café.

El cronista que pasó también un rato muy agradable en unión de todos, desea a tan monísima niña muchas felicidades.

FRANCISCO ULLOA

Se encuentra de nuevo entre nosotros el joven Francisco Ulloa, Profesor de Instrucción Pública, quien en días pasados partió para Santiago de Cuba, lugar de su residencia a pasar las vacaciones de pascuas.

Su trato amable, su simpatía y caballerosidad le han hecho persona muy grata en nuestra sociedad.

Reciba un afectuoso saludo.

MI ULTIMA NOTA

Para decir que también se halla nuevamente entre nosotros, la respetable dama Aurora Jambú de Boytel, Profesora de Instrucción Pública y Directora de la Escuela Pública de esta localidad.

Fué a pasar las vacaciones en su residencia de Santiago de Cuba.

Reciba por medio de estas líneas un saludo de bienvenida.

Juan González Ramírez.
Corresponsal.

LA DIRECTIVA UNA SDAD. DE QUIEBRA HACHA

El presidente Eduardo Puig y demás miembros tomaron ya posesión. Damas asistentes

Horas gratísimas, de múltiples alicientes fueron las pasadas en nuestra prestigiosa sociedad de instrucción y recreo «Manuel A. Balsinde», de Quiebra Hacha, en la noche del domingo último.

Acudió a ella nutrida y selectísima concurrencia para presenciar la toma de posesión de la nueva Directiva que ha sido elegida.

Hela aquí:

Presidente, Eduardo Puig Fleites; Vice, Urbano Morales; Secretario, Oscar Andrés; Vice, René Suárez; Tesorero, Aurelio Castillo; Vice, Juan Vidal; Director, Juan José Morales; Vice, Basilio Alonso.

Vocales: Eduardo A. Puig, Matías González, Ladislao Vidal, Arturo de Mena, Luis González, José Cabreras, Dámaso Rodríguez, Aguedo Aguirrechu, Jorge Cruz, Prudencio Delgado y Conrado Rodríguez.

Suplentes: Ismael González, Claro Valdés, Estéban Hernández, Pedro Vidal, Augusto Rodríguez y Gregorio Díaz.

Numerosa la asistencia de damas de gran distinción; daré algunos nombres.

Señoras: Esperanza Lazcano de Puig, Asunción Brito de Rodríguez, Martina Brito de Rodríguez, Rufina Aguilar de Morales, Juana González de Seguí, Amelia Borges de Pérez, Ana Sarracino de Callejas, Elisa Callejas de Fernández.

Una legión encantadora de señoritas: Ana Rosa González, Estrella Puig, Irene, Marcela y Rufina Morales, Justina Rodríguez, Ismaela Soto, Josefa Ilchazábal, Laudelina Yuma, Ana y Dominga Hernández, Mercedes y Rosaura González, Celeste Seguí, Estela García, Amelia y Gudelia Pérez.

Lucidísima resultó la reunión. Fué amenizada por un magnífico sexteto, obsequiándose a la concurrencia con un exquisito ponche.

Testimoniáronle al señor Puig, honorable caballero de relevantes méritos, al ser elegido Presidente, el unánime beneplácito de los asociados.

Yo le felicito y deseo gran éxito.

MARY

A Nuestros Corresponsales

Hacemos saber por este medio a los Corresponsales y Cronistas del DIARIO DE LA MARINA en el interior de la República, que los Carnets de identificación expedidos en el año de 1931, continuarán en vigor durante el presente de 1932; y que deben, por lo tanto, retenerlos en su poder para identificarse en el ejercicio de sus funciones cuando sea necesario.

Los Carnets expedidos en años anteriores, deberán ser devueltos con la correspondiente fotografía al Departamento de Corresponsales para su renovación.

Sépanlo los Autoridades, Jefes locales de Comunicaciones y todos aquellos con los cuales mantengan relaciones nuestros Corresponsales y Cronistas, en sus respectivas localidades.

EL "TEN CENTS" TEATRAL EN S. DE LAS VEGAS

Los éxitos del cine Minerva en la presente temporada. La Revista Orbe. Amigo enfermo

La empresa del teatro «Minerva», de Santiago de las Vegas, prosigue su temporada de «Ten Cents» con notable éxito. El público corresponde y de la calidad de los programas ya hemos informado a nuestros lectores; son de primera calidad.

El sábado 16, anuncia la empresa la proyección de una cinta titulada «La Dama Misteriosa», por la genial artista sueca Greta Garbo, admiración de todos los públicos. También se correrá ese día la estupenda producción de José Crespo y Juan de Landa, titulada «El Presidio».

En el programa del domingo que viene, día 17, se anuncia la proyección de la film titulada «La Mujer que Perdió su Alma», por la maravillosa Joan Crawford. Además se correra la celebrada cinta de Stan Laurel y Olive Hardy, (el «gordo» y el «flaco». «Los Calaveras», y la no menos divertidísima del sin rival Carles Chase, titulada «A la Chita Callando».

Muy pronto proyectará el «Ten Cents» la soberbia producción de «Conchita» Valencia y Tino Folgar, titulada «La Canción del Día». Se trata de una película filmada en España, por artistas eminentes, y totamente hablada en español. También anuncia para dentro de muy breves días la citada empresa, la proyección de la cinta «La Fruta Amarga», por Joan de Landa y Virgina Fábregas, esta última artista bien conocida por su labor admirable en este país. La cinta es totalmente hablada en español, como la anterior.

Estas dos películas constituyen el prefacio de una serie de estrenos, algunos de ellos todavía no proyectadas en la propia capital y con los que la empresa se propone dar impulso a la temporada invernal.

LA REVISTA «ORBE»

Hemos establecido en esta localidad una agencia de la revista «Orbe», en rotograbado, la más selecta y mejor orientada de las publicaciones que se editan en la República, dentro de su género.

Cuantas personas deseen suscribirse a la misma, o recibir algún número muestra, tanto como examinar su colección, donde podrá apreciarse el formidable esfuerzo que representa su edición y sostenimiento, pueden escribirnos.

ENFERMO

Desde hace días guarda cama nuestro estimad»simo amigo el Capitán Avelino Rojas, Superintendente de Campo de la Estación Experimental Agronómica.

Hacemos votos por su más rápido restablecimiento.

NUEVA IMPRENTA

Ha sido establecido entre nosotros un nuevo taller de imprenta por los laboriosos compañeros y amigos señores Gilberto Sánchez Rueda, Director del semanario local «El Lider Juvenil», y José Méndez, en el local de la calle 13 número 65.

Les deseamos mucho trabajo.

Francisco SIMON.

FIESTA EN LA ACADEMIA DE LA BANDA MUNICIPAL DE LIMONAR

Bajo la dirección del profesor Sr. Rogelio Dihigo se llevó a cabo un animado programa. Simpático asalto bailable

Un hecho digno de dar a conocer a nuestros lectores: El programa llevado a cabo con motivo de la toma de posesión de la Directiva de la Academia Musical de Niños y Niñas de la Banda Municipal de Limonar y que tan entusiasta y brillantemente dirige su profesor el señor Rogelio Dihigo.

1o.— Himno Nacional Cubano por la banda.

2o.— Marcha.

3.— Discurso por el maestro Director de la Banda señor Rogelio Dihigo Vázquez dando posesión a los nuevos directivos. Fué muy aplaudido.

4.—Discurso por el nuevo presidente señor Emilio Castellanos.

5.— Discurso por la Presidenta de la Asociación de Niñas.

6.—Pieza de Música por la Banda Municipal.

7.—Discurso resumen por el Rvdo. Emilio Planas quien tuvo frases de estímulo para los alumnos de la Academia y de elogio merecido para el profesor señor Dihigo por su incansable entusiasmo al propender por todos los medios llevar al más alto grado de perfección a sus alumnos, dotando a este pueblo de una banda que puede competir con las de poblaciones de primer orden.

La nueva directiva de alumnas de la Academia quedó constituida en la forma siguiente:

Presidenta: Esperanza Valdés.
Vice: Zaida Rabre.
Secretaria: Leida Babre.
Vice: Dinora Villar.
Tesorera: Estela Isusi.
Vice: Olga Alfonso.
Vocales: Emilia Molinet y Berta Cabrera.

Después de este acto, en correcta formación los alumnos frente al edificio que ocupa la academia se procedió a izar la bandera de esta a los acordes del Himno Nacional.

El profesor Dihigo ordenó varios ejercicios calisténicos que se ejecutaron a toque de corneta con toda precisión.

Terminando el bellísimo acto con una marcha de desfile. Tanto los alumnos como su profesor recibieron múltiples felicitaciones que nosotros se las reiteramos muy expresivas».

ASALTOS BAILABLES

Muy concurridos y plenos de entusiasmo van resultando los asaltos que organiza la Juventud ávida de esparcimiento ya que las sociedades locales y cines se encuentran cerrados hace meses en espera de nuevos y mas vigorosos impulsos.

Se celebró el primero de esos asaltos en la residencia del agraciado comerciante señor Abelardo Martínez. La Hada que es encanto y alegría de aquel feliz hogar la simpatiquísima Jacintica fué la que con su tierna mamá la bondadosa María Hernández de Martínez, hicieron los honores a la Juventud que tan gratamente les sorprendió.

Algunos nombres de la concurrencia citaré:

Señoras: María H. de Martínez, Sara G. de Ramirez, Yoyita González,

El bellísimo grupo de señoritas formado por Jacintica Martínez, María Talavera, Delfina González, Evelia Martínez, María Talavera, Delfina González, Evelia Sánchez, Noemí y Aida Cartaya, Elisa Pérez, Gladis y Onelia Cartaya, Zeida y Lieda Babre, Esther Talavera, Esther González, Dulce María Babre, Emma Talavera, Marcelina y Pura Sánchez.

Carmela y María Quiñones, Dolores Pons.

Cándita Castellanos, Inés María González y Ernestina del Mazo.

El profesor Rogelio Dihigo con algunos de sus alumnos tuvo a su cargo la parte musical que se prolongó hasta altas horas de la noche.

JULIA.
Cronista Social.

ECOS DE CIDRA

Señorita que regresa. Baile a beneficio. Próxima Verbena

REGRESO

Después de pasar una temporadita en Güines ha regresado a Cidra la elegante señorita Zoila Gayoso. También ha regresado de Matanzas una simpática amiguita nuestra: Lolita Arista. Bienvenida.

BAILE.

El sábado 23 del actual se efectuará en esta localidad un magnífico baile a beneficio del sexteto «Los Reyes del Son», que dirige el popular tresista Ramón Silveira.

Se ha invitado a toda la juventud bailadora de la provincia matancera. Existe mucho entusiasmo para ese dia.

VERBENA

Ha llegado hasta mí una grata noticia.

Durante los dias 23 y 24 del actual mes se efectuará en el simpático pueblo de Cabezas una verbena en los terrenos de los F. C. Unidos, frente a la Estación.

Puedo anunciar que es mucho el entusiasmo que reina en toda la provincia matancera para ir esos dias a Cabezas.

Antonio BETHANCOURT
Cronista Social.

M.E.C.D. 2016

SE OFRECEN

SE DESEA colocar buena cocinera española en casa de buena familia tiene buenas recomendaciones. F-5152. O-2 1968 14-16 enero.

SE OFRECE UNA JOVEN española, para cocinar y limpiar, sabe cocinar bien y cumplir con sus obligaciones; tiene buenas referencias. Informan: Telf. M-4887. O2 1947 14-16 En.

DESEA COLOCARSE criado de mano peninsular, habituado a todo servicio, sin pretensiones, y con referencias de buenas casas, va a cualquier punto. Telf. A-4792. O1 2051 15-17 En.

DESEA COLOCARSE cocinera española, sabe cocinar bien, sabe hacer dulces; tiene referencias. F-6228. O2 2055 15-17 En.

UN PENINSULAR DESEA casa particular o del comercio, para cocinar y limpiar, es limpio y sabe hacer dulces, es hombre solo. Telf. M-8633. O2 2030 15-18 En.

DESEA COLOCARSE una señora española, de cocinera; tiene referencias. Telf. M-1637. O2 1994 15-18 En.

SIN MUCHAS PETENSIONES, se ofrece cocinera, de color, de mediana edad, para cocinar solo; tiene buenas referencias y duerme en la colocación. A-8066. O2 2017 15-18 En.

SE OFRECE COCINERA española, ayuda en la limpieza, duerme en la casa; otra cocinar y limpiar, duerme fuera; tiene muy buenas referencias. Telf. A-3343. O2 1722 12-17 En.

COCINERAS: SE OFRECEN dos muchachas españolas con buenas referencias, para cocinar y limpiar y duermen en la colocación, si no es casa de moralidad, no llamen: M-5241. O2 1886 14-16 En.

SE DESEA COLOCAR una señora de color, para cocinar. Telf. M-4735, Industria 30, entrada por Colón. O2 1887 14-17 En.

COCINERO ESPAÑOL se ofrece, cocina francesa, americana, criolla, repostería, pastelería en general, hombre solo, limpio, cumplidor, sale a cualquier parte; sin pretensiones. M-4357. O2 1896 14-17 En.

UNA SEÑORA DE MEDIANA edad, desea colocarse de cocinera, manejadora o criada de mano. Informan en la calle 8 y 17, Reparto Almendares. Telf. FO-2873. O2 1902 14-18 En.

DESEA COLOCARSE española para cocinar. Telf. I-6164. O2 1890 14-16 En.

SE OFRECE UNA COCINERA española, tiene referencias, sabe bien la cocina; en la misma se coloca otra muchacha española, por horas y entiende de cocina. Telf. F-5252. O2 1846 13-16 En.

BUENA COCINERA ESPAÑOLA, desea colocarse en casa particular, o de comercio, cocina a la criolla y a la española, sabe de repostería, desea casa de moralidad. Telf. A-6753. O2 1810 13-16 En.

SEÑORA DE MEDIANA edad, experta cocinera, muy limpia, desea colocarse de cocinera o para cuidar un niño de corta edad. Telf. M-5449. O2 1802 13-16 En.

UNA SEÑORA DE mediana edad, desea colocarse para cocinera, si es corta familia, cocina y limpia: tiene referencias. Informan: M-4144. O2 1752 13-16 En.

SE DESEA colocar un muchacho español, joven, sirve ayudante de cocina o para segundo criado o para fregador de máquinas, también para jardinero, tiene buenas referencias, teléfono F.3175. O2 1654 12 ene 16

SE OFRECE UN COCINERO, asiático, en casa particular; tiene muchos años de experiencia, como cocinar criolla y española, repostería, toda clase. Llame: Telf. F-6134. Pregunten por José Lam. O2 1650 12-19 En.

DESEA COLOCARSE un cocinero asiático, cocina muy bien a la criolla y española, muy aseado, repostero y sabe el español e inglés. Informan: Dragones 76, Antonio Ten Chu. Telf. M-5010. O2 1609 12-16 En.

ESPAÑOLA DE MEDIANA edad, se ofrece para cocinar, siendo corta familia, cocina y limpia, o lava, prefiere repartos o el Vedado; tiene referencias, no duerme en la colocación. F-2687. O2 1539 12-15 En.

O-3 Manejadoras

PARA MANEJADORA o cocinar para corta familia desea colocarse una muchacha que vino del campo. Teléfono U-6100. O-3 1970 14-16 enero.

UNA JOVEN INGLESA que habla español, se ofrece como manejadora o criada. Pregunten por Angela. Telf. M-2485; con referencias. O3 1417 11-17 En.

O-5 Jardineros

EXPERTO ACREDITADO jardinero, agricultor, japonés, desea colocación en casa particular o finca, habla inglés; tiene recomendación. Telf. I-7027. O5 1894 14-17 En.

O-6 Chóferes

DESEA COLOCARSE un chofer español, en casa particular; tiene buenas referencias, formal y cumplidor de su deber; no tiene pretensiones. Informan: Telf. U-7094. O6 1916 14-17 En.

SE DESEA colocar joven español, de chauffeur, criado, jardinero, tiene buenas referencias. Informes F-6531, Antonio. O-6 1969 14-17 enero.

DESEA COLOCARSE chofer español, en casa particular o comercio, 12 años práctica; referencias de las casas que trabajó. Telf. F-2567. O6 2001 15-18 En.

SE OFRECE CHOFER español, experto en toda clase de máquinas y mecánica, sin pretensiones, y con referencias de casas conocidas. Telf. A-4782. O6 1938 14-16 En.

CHOFER ESPAÑOL, se ofrece para particular o comercio, mucha práctica y buena conducta; tiene buenas referencias y no tiene pretensiones. Llame Telf. A-4747. F-5820. O6 1741 13-16 En.

CHOFER español, serio y cumplidor de su deber, soltero y duerme en la colocación, tengo excelentes recomendaciones de familias, conozco bien la ciudad, manejo cualquier máquina, tengo 12 años de práctica, pocas pretensiones. A-8524. O6 1351 10 ene 18

O-7 Costureras - Modistas y Sombrereras

COSTURERA: SE OFRECE para coser en casa particular, por 70 centavos diarios. Cose de todo, ropa de señora y niños. Telf. M-5818. O7 1941 14-16 En.

MODISTA: CORTA y cose por figurín, ropa de señoras y niños, desea colocarse, fija o por día. Telf. F-5204. O7 1747 13-16 En.

O-8 Lavanderas y Lavanderos

UNA SEÑORA DE MEDIANA edad desea colocarse para lavar ropa fina de señora, o cocinar y limpiar; en la misma otra para manejadora o criada de cuartos; buenas referencias, seria y trabajadora. Telf. F-2457. O8 1915 14-16 En.

SEEKS POSITION: A colored woman as Laundress General work, half or days work. Telf. FO-2124. O8 2024 15-17 En.

SE DESEA COLOCAR un joven chino, para lavandero, en casa particular, entiende de ropa fina de señora y caballero. Informa: M. Gonzalo, esquina San José. Telf. U-6725. O8 1934 14-19 En.

SE OFRECEN

O-10 Oficinistas

EXCENTE TAQUIGRAFO titular, teniendo especialidad en la redacción de toda clase de correspondencia, anuncios, noticias y artículos periodísticos, ofrece sus servicios por módico suelo. Tiene maquinita propia. Llame al Telf. A-6850, interesando al taquígrafo Alvarez. O10 1872 14-18 En.

CONTADOR COMERCIO, español, 24 años, Calígrafo, Taquígrafo en español, conocimientos inglés y francés, se ofrece sin pretensiones; también contabilidad o correspondencia, por horas. Informan: M-4342. O10 1749 13-19 En.

MECANOGRAFA y Taquígrafa, con práctica de oficina, desea colocarse, o para dependienta, se conforma con poco sueldo. Telf. M-2637. O10 1790 13-16 En.

SEÑORA joven, conocimientos mecanografía, cuentas y taquigrafía español, algo inglés, desea casa seria estable. A-8456. O10 1107 8 ene 16

O-11 Agentes y Socios

REFRESENTACIONES: Para Tampa, Fla. se solicitan Industrias Cubanas interesadas en V. S. A. El solicitante es hábil vendedor visitando ahora firmas de primer orden por él, representadas, que pueden dar testimonio de su capacidad y eficiencia en la promoción ventas. Para entrevista llame Teléfono M-9608, Sr. E. C. O-11 1985 14-17 enero.

O-12 Ofertas - Varias

SE OFRECE UNA SEÑORA para atender enfermos o para el cuidado de una casa; está acostumbrada. Telf. A-4993. O12 1309 10-16 En.

SE COMPRAN

C-1 Casas

COMPRO CASA: Reparto La Sierra o próximo, sala, comedor, dos habitaciones, baño, cerca vía comunicación, acera sombra, 2,500 pesos. Inútil llamar si no reúne condiciones. M-8697, de 11 a 12. C1 2006 15-18 En.

COMPRO CASA O SOLAR
Doy en pago un crédito de 6,000 pesos, bien garantizado; no son pagarés de bodega. Informes: San Rafael y Oquendo, café, de 1 a 5, Angel Alvarez. C1 1888 14-17 En.

COMPRO CASAS CHICAS
Habana y Vedado, fincas rústicas, frente Carretera, Provincia Habana. Facilito dinero en hipoteca; honradez y seriedad, conocida. Neptuno 208, entre Oquendo y Soledad. U-1802, Manuel Llenín. C1 1833 13-17 En.

COMPRO
DESEO COMPRAR una casa grande en La Habana o Vedado, no importa que sea antigua. Pago de contado. G. del Monte, Habana 82 Telf. A-2474. C1 1666 12-27 En.

SIEMPRE COMPRO CASAS
Habana a Infanta a Mar
Vedado y Quinta Avenida Miramar
Nada en los Repartos
Si NO necesita vender
NO escriba
Mario M. Rechinger
Apartado No. 174
Ciudad. Habana. V1 CT 9 Enero Ind.

C-3 Fincas Rústicas

COMPRO FINCA RUSTICA
Frente Carretera, que tenga residencia; doy en pago una casa, dos plantas, moderna, a una cuadra de Belascoaín. Mide 610 metros. Renta 500 pesos mensuales. Informan: San Rafael y Oquendo, café, de 1 a 5. Angel Alvarez. C3 1806 13-16 En.

ARROYO ARENAS
Cambio fincas por casas o créditos hipotecarios, casas Víbora, Repartos de Marianao, Habana, Vedado, por finquitas en Aroyyo Arenas, frente a Carretera Central. Mauriz. FO-7815.

C-4 Establecimientos

COMFRO bodega en la Habana o en el interior de la provincia, dando en pago una propiedad de 4 ó 5 mil pesos. No corredores. Informa, señor López, Monte número 6, de 10 a 12 a. m. y de 2 a 5 p. m. C4 1850 13 ene 16

C-5 Muebles y Prendas

A-7757: COMPRO muebles finos, corrientes, pianos, máquinas coser, escribir, calcular, baúles, maletas, libros, oro viejo, ropa, objetos Arte, antigüedades, aparatos médicos, dentistas. Acudo día festivo. C5 2038 15-22 En.

OFICINA
Compro, empeño, vendo máquinas, burós, libreros, archivos, carpetas, sillas giratorias Kardex, muebles en general. Véalos. Villegas 6. A-8054. C5 1587 12 ene 17

COMPRO MUEBLES modernos, todas clases. Burós, máquinas Singer, neveras, baúles, maletas, mamparas, divisiones cristal, bombillos y objetos eléctricos; hacemos cambios. Negocio rápido, Salud 3. Telf. A-6620. C5 1891 14-29 En.

COMPRAMOS oro viejo en prendas y otros objetos. Pagamos buenos precios. También cambiamos su valor por prendería de fantasía. Joyería, Muralla 82. C5 59051 31 feb 12

A-5704, COMPRO muebles; radios; pianolas, ortofónicas, máquinas de coser y escribir, liquido casas completas. Operaciones rápidas. Dinero al momento. A-5704. C5 1841 13-16 En.

COMPRO JUEGO DE CUARTO, tres cuerpos, de caoba, completo, dos baúles, escaparate en buen estado. Cambio mantones españoles, por alhajas o muebles. Llamen: Telf. A-2253 C5 1594 12-21 En.

SE VENDEN

V-1 Casas

ALMENDARES: Pegado a La Sierra y a una cuadra línea Playa y Paradero Omnibus Cubanos, vendo casa por estrenar, de jardín, portal, sala, saleta, tres cuartos de 4 x 4, baño, galería, 2 x 16, comedor al fondo cocina con hornos, garage, cuarto, servicios de criados. De la galería sale una escalera de marmol a la planta alta, con recibidor, dos habitaciones de 5 x 6, cuarto de baño completo, citarón, techos monolíticos, carpintería cedro, en todas las habitaciones, closet y toma-corriente. Puede verse. En la misma el dueño, calle C., entre 14 y 16. Urge venta por asuntos de negocios. V1 1995 15-17 En.

VENDO $1.000 casa madera, portal sala, cinco habitaciones, comedor, servicios, patio, superficie 500 varas situación Figueroa 14 entre Avenida Acosto y O-Farrll, Víbora. Admito hipoteca. Alberto Cuervo, Obispo 59 altos, M-1537. V-1 1978 14-17 enero.

los económicos del diario
los lee quien puede pagar.
Departamento de Clasificados: Entrada principal del edificio
PRADO 103. Tel. A-3333

SE VENDEN

¡NO SIGA! «Tijera a este anuncio». Terrenito Carretera Central, cedo contrato, solo 10 pesos; dos posesiones nuevas, Juanelo, 125 pesos; casa completa, traspatio, cerquita Salvador, 250 pesos, I-5067, (Armando). V-1 1583 12-16 enero.

EN SANTOS Suárez, frente puente hierro, vendo $4.000 tres casas modernas, portal, sala, dos cuartos, servicios, patio, todas decoradas, puedo dejar hipoteca. Alberto Cuervo, Obispo 59 altos, M-1537. V-1 1977 14-17 enero.

VENTA REGALO: Buen Retiro, 873 varas de terreno sembrado de árboles frutales y amplia casa de madera. Invertido 7,000 pesos. Lo doy en 3,400 pesos o tomo 1,000 pesos en hipoteca. Su dueño: Telf. FO-7840, de 12 a 2. V1 2005 15-18 En.

CALZADA JESUS del Monte, (Víbora), vendo amplia y cómoda casa, buenos pisos, portal, gran sala, comedor, cinco habitaciones, baño intercalado nuevo, cocina, servicios para criados, patio y traspatio. Sin intervención de corredores. Dueño: Telf. A-9302. V1 2021 15-19 En.

SE VENDE EN LO MEJOR de La Habana, la hermosa casa, Aguila 239, próxima a Monte, 10 x 30 m., en 12,500 pesos. Se admite parte del dinero. V1 2033 15-18 En.

REGALO 1,800 PESOS: Casa con cuartos interiores, independientes, Lawton, Tejar 10, entre 13 y 14, una cuadra de los carros. Aguila 239. V1 2034 15-18 En.

REGALO CASA: San José 49, entre Luz y Altarriba, lo mejor, Víbora, con cuartos interiores, con entrada independiente, mampostería, en 2,900 pesos. Admito parte del dinero. Aguila 239. V1 2035 15-18 En.

VEDADO: VENDO B., número 244, entre 25 y 27, una planta, sala, saleta, comedor, cuatro cuartos, garage cuarto criado, 13.66 x 50, en 18 pesos. Dueño: San Lázaro 101, entre Galiano y Blanco. V1 2029 15-18 En.

HORROSA GANGA: En 1,500 pesos vendo casa madera, portal, sala, saleta, tres cuartos, baño intercalado, comedor, cocina, patio, traspatio. Superficie: 200 metros. Situación: San Anastasio 11 y San Francisco, Víbora. Alberto Cuervo, Obispo 59, altos. M-1537. V1 2060 15-18 En.

VENDO CASA mampostería, en Luyanó, 137.50 metros, buen punto, renta actualmente 35 pesos. Inquilino de 10 años, con establecimiento, en 2,800 pesos efectivo. Informan: Telf. A-9936. V1 2037 15-23 En.

GANGA: VENDO en 1,600 pesos, casa mampostería, sala, comedor, dos habitaciones, cocina, baño, patio, Dolores 28 esquina Lawton. Al contado. Libre de gravámenes. Informan: M-4660. V1 1889 14-19 En.

VENDO O ALQUILO precioso chalet, Reparto Kohly, Bella Vista y Avenida Central. Véalo. V1 1911 14-24 En.

BONITO CHALET
Verdadera ganga. En reparto Almendares, una cuadra tranvías, ómnibus La Sierra. Tiene jardín, portal, sala, tres grandes cuartos, baño moderno intercalado, hall, comedor, pantry, cocina, garage grande, cuarto criados con servicio, patio con jardín. Solamente $1,800 contado, resto facilidad pago. Llame para verlo, FO-1167. Gran oportunidad. V1 1862 13 ene 16

SE VENDE POR MENOS de su valor una casa en la calle Sol, con 15 habitaciones. El dueño, en la calle de Simón Bolívar, antes Reina número 116, de 3 a 5. Librería. V1 1771 13-17 En.

HERMOSA CASA $12,000.00
Dos plantas, cantería, moderna. Calle Gervasio, cerca San Lázara, sala, saleta, tres habitaciones, baño de lujo: Su dueño: San Rafael y Oquendo, café, de 1 a 5. Alvarez. V1 1805 13-16 En.

500 PESOS CONTADO y resto de 2,000 pesos a pagar 20 pesos mensual, vendo casa mampostería, portal, sala, comedor, cinco grandes habitaciones, pisos mosaicos nuevos, Calle Rodríguez. Superficie 250 metros. Dueño: Suárez 3. V1 1760 13-21 En.

BUEN NEGOCIO para quien pueda atenderlo. Vendo o arriendo dos casas, Luyanó 61-A. y 63, dos cuadras de Toyo, 4 casas completas, tres altos y un bajo para alquilar separadamente y además 16 cuartos independientes. Precio de situación. Ofrezcan. Telfs. A-1826 X-1183. V1 1746 13-18 En.

CASA Y TERRENO $1,200.00
Casita moderna con jardín, portal, sala, saleta, dos cuartos, patio y traspatio.
THE TRUST CO. OF CUBA
Departamento de Bienes
Obispo 53 M-6917 V1 1581 12-22 En.

VENDO O CAMBIO GRAN RESIDENCIA
Mil metros, árboles frutales, garage para tres máquinas, sala, recibidor, 4 habitaciones, regio comedor, hall, linda terraza, bonito baño en colores, otro de criados, amplia cocina gas y carbón, patio y traspatio, gallinero para 200 gallinas. A cambio casa buen lugar Habana. Dueño, San Mariano 40 entre S. Lázaro y S. Anastasio. V1 1674 12 ene 17

SE VENDE la casa de dos plantas sita en Antón Recio 56. Se da muy barata porque urge venta. Precio, $3,600. Informes en Compostela 132 esquina a Merced, a todas horas. V1 1717 12 ene 19

CAMBIO: BAYAMO, Oriente, gran edificio, 700 metros fabricación, ocupado por comercio, por casa, créditos hipotecarios, censos, Habana, Marianao. Fernández, Santa Clara 10, café, Habana. V1 1614 12-16 En.

VERDADERA GANGA: Vendo casa moderna en la mitad del costo o tomo 2,000 pesos en hipoteca. Lanuza, entre A. y B., Reparto Almendares, Sr. Estévez. V1 1485 11-13 En.

POR SI ALGUNO LE INTERESA: Se liquida en 9,000 pesos la mejor residencia de Alturas de Almendares, fabricada con esmerado gusto, Avenida de La Tropical. Para más informes: Sr. Gómez, Constructor. FO-1430. V1 1397 11-19 En.

VENDO MAGNIFICA propiedad, en Reina, cantería, dos plantas, agua redimida. No corredores. Informa su dueño: 19 número 506, Vedado, altos. V1 1458 11-16 En.

REGALO MI CASA, vendiendo por valor terreno. Costó 4,300 pesos; si tiene 1,500 pesos es suya. Pequeña cantidad, cómodamente. De 3 a 7. Informan: bodega, Porvenir y Concepción, Víbora. V1 1288 10-16 En.

SE VENDEN

SE VENDE casa por estrenar, Almendares, calla Lanuza entre B y C. Jardín, portal, sala, saleta, hall, cuatro cuartos, baño de primera, comedor, cocina, pantry, garage, cuarto y servicio de criados, patio y traspatio. Precio, $6,300. Muchas facilidades. Informan en la misma, su dueño, Antonio Silleras. V1 1697 12 ene 17

V-2 Solares

REPARTO KOHLY
En la parte más alta del Reparto se venden tres solares de 11.79 por 44.84 varas, 2,400 pesos, contado. Urbanización completa, a dos cuadras del tranvía. Informan: Telf. A-0383 FO-1513. V2 2032 15-21 En.

MIRAMAR: CALLE 14, a $2,60; Almendares, frente tranvía a $1.50; Sierra, esquina a $2.25; Malecón a $10.00. García. U-1363, de 12 a 2, solamente. V2 1926 14-17 En.

REPARTO KOHLY
Se vende la mejor esquina del Reparto, acera de la sombra, esquina de fraile, terreno llano, todo fabricado, al lado con urbanización completa. Precio de situación, 5 pesos vara de contado. Informarán: Telfs. A-0383 y FO-1513. V2 1421 11-17 En.

SE VENDE EN EL REPARTO Los Pinos solar 12 x 45, con casa de madera y terreno para fabricar, calle Avenida Los Pinos, entre Finlay y Betancourt. Informan: Aguacate núm. 79. V2 1754 13-20 En.

SE VENDE MUY BARATO, un solar en lo mejor de la calle de Milagros, Víbora, mide 14 varas de frente por 23 de fondo o sea 238 varas planas. Para informes: Telf. I-6712. V2 1562 12-17 En.

V-3 Fincas Rústicas

FINCAS ENTRE EL COUNTRY
Y La Coronela. Bonita finca, media caballería, mucha arboleda, buena tierra, pozo, casa de campo, lugar de gran porvenir, 8,000 pesos. Mauriz FO-7815. V3 2074 15-20 En.

FINCA RUSTICA
A la salida de Arroyo Arenas, frente a la finca Bustamante. Se alquila con opción a comprar la finca villa «Esperanza». V3 2027 15-17 En.

12 CABALLERIAS: Facilidades pago; una caballería en Carretera, 4,000 pesos; media, en 2,600 pesos, cerca Habana. García. U-1363, de 12 a 2, solamente. V3 1925 14-17 En.

MANAGUA: SE VENDE la finca Santa Isabel, 5 y cuarto caballerías, palmares, frutales, cerca de la Carretera, terrenos de primera. Dueño: Jesús del Monte número 298. V3 1914 14-17 En.

FINCAS AGRICOLAS, chicas y grandes, propias para granjas, vaquería, viandas; vendo o arriendo buenas casas, río, arboleda. Díaz Minchero, Guanabacoa; Caserío Villa María, bodega. V3 1801 13-17 En.

SE VENDE O ARRIENDA una finca de 30 caballerías, en la Provincia de La Habana, con todos sus enseres en producción. Precio e informes: Telf. A-8003. Dr. Rivero, de 3 a 5. V3 928 7-22 En.

V-4 Establecimientos

FARMACIA, en la Habana, se vende bien situada esquina de tranvías, informan en la misma Chacón y Aguiar Habana. V-4 1987 14-16 enero.

TRES BUENOS NEGOCIOS vendo: establecimiento víveres, panadería, depósito y envases mantequilla, con marca acreditada. Precio razonable. Juntos o separados. Llame: Rodríguez. FO-9313, Parque y Concepción, Marianao. V4 2056 15-25 En.

GRAN BARRA, CAFE, FONDA
Situada cruce, tres Calzadas. Espléndido negocio para dos socios. Bien montada. Pocos gastos. Buena venta. Situada centro comercial. Se vende por enfermedad, mitad precio; también se cambia por propiedad. Informes: Belascoaín y Figuras, café, Suárez y del Toro. V4 1917 14-26 En.

CON 8 AÑOS DE CONTRATO: Se ofrece en venta un negocio de cría de cerdos Hampshire en plena explotación y con ejemplares puros de reproducción, en la Provincia de La Habana, junto a la Carretera Central. Informa: M. Artiles, Gobierno Provincial, Habana. V4 1921 14-17 En.

SE VENDE UNA PEQUEÑA casa de huéspedes, propia para matrimonio o señora sola, muy céntrica y acreditada. Informa el Sr. Guerra, General Casas número 8, Telf. M-5010. V4 1924 14-17 En.

DULCERIA
Vendo la mejor dulcería y venta de quesos y dulces de La Habana, con contrato. Poco alquiler. Deja mensual 125 pesos libres. Precio 500 pesos. Informes: Monte y Cárdenas, café, Olegario García. V4 1905 14-17 En.

BODEGA CON $500.00
De contado y 500 pesos a pagar en 25 meses, bien surtida, en La Habana; también cambio bodegas, por propiedades. Informan: San Rafael y Oquendo, café, de 1 a 5, Alvarez. V4 1803 13-16 En.

LECHERIA EN $2,000.00
Con 1,000 pesos de contado, en lo mejor de La Habana, moderna, poco alquiler. Informan: San Rafael y Oquendo, café, de 1 a 5, Alvarez. V4 1804 13-16 En.

BODEGA EN EL VEDADO
3,5000 pesos, esquina sola, muy surtida; también cambio por otra en Habana, hasta 8,000 pesos valor, diferencia contado. Neptuno 208, entre Oquendo y Soledad. U-1802. Informa: Llenín. V4 1934 13-16 En.

VENDO CAFE SIN CANTINA, 1,000 pesos. Punto comercial y muy céntrico, todo está a la moderna y muy económico; no soy del giro. Informan: Antón Recio y Montes, Benito, café. V4 1791 13-19 En.

BODEGA, PANADERIA, fonda, única en el barrio, ubicada en barrio agrícola, industrial, entre dos calzadas, a 10 kilómetros Habana; electricidad, teléfono, bomba, tanque y despacho gasolina, buen Frigidaire, camiones de despacho, buena cantina y buen contrato de arrendamiento. Vale 10.000 pesos; pero lo vendo todo en 4,500 pesos. Informan: Monserrate 111, Habana, José Ramón Rey, o en Guanabacoa, Caserío, Villa María, bodega, señor Díaz Minchero. V4 1798 13-21 En.

VENDO CAFE CHIQUITO: Créalo o no lo crea, con poco dinero, tendrá usted un buen negocio, Santa Clara 10, café, Fernández. V4 1615 12-16 En.

ATENCION BODEGUEROS
Se vende bodega, sola en reparto y con más de 300 casas, y sin deudas de ninguna clase. Sólo pagando, la mercancía a precio de factura, que asciende a 700 o 800 pesos. Se regalan los enseres valuados en más de 2,000 pesos. Informes, en H. y Segunda, Miraflores, Los Pinos. V4 1538 12-16 En.

NEGOCIO DE OPORTUNIDAD: Vendo un negocio de cantina con víveres que garantizo una venta de 3 mil quinientos pesos mensuales, con grandes utilidades y todo de contado y con insignificantes gastos. Para informes: Prado y Dragones, café «Capitolio». Habana, Sr. Pérez. V4 1456 11-20 En.

SE VENDEN

SE VENDE UNA BODEGA, sola en esquina, mucho barrio, buen contrato, poco alquiler; también se cambia por propiedad. Informan: Villanueva 16, tostadero de café. B. Suárez. V4 1473 11-11 Feb.

VENDO UNA BODEGA
Por la primera oferta, reune buenas condiciones y está en buen punto. La trabajan dos personas, deja mensual, 300 pesos. Informan: Ayesterán e Infanta, cantina, Adolfo Carneado. V4 1473 11-17 En.

BODEGUEROS: Vendo en lo mejor de la antigua Habana, bodega cantinera, todo moderno, comodidad para familia. 2,500 pesos. Facilidad de pago, Monte y Cárdenas, café, Cuenya. V4 1221 9-17 En.

VENDEMOS TIENDA MIXTA
Cerca Habana. La damos tercera parte su valor. Grandes facilidades pago. Bien montada y surtida de todo. Negocio positivo. Informes: Belascoaín y Figuras, café, Suárez y del Toro. V4 775 6-21 En.

¡NEGOCIO! POR NO PODER atenderla, se vende una tienda de ropa y sedería, en muy buenas condiciones, poco capital. Informa: J. Prado, Santa Catalina y Cortina, Víbora. V4 1405 11-20 En.

BODEGA SIN DEUDAS EN $400.00
Sola esquina, Habana; surtida, bien montada. Alquiler, bodega y casa, 25 pesos. Se dirán motivos al comprador. Informes: Belascoaín y Figuras, café, Suárez y Del Toro. V4 1090 8-16 En.

SE VENDE UN PUESTO de frutas finas del país. Se da barato, en Neptuno 18, esquina a Consulado. Informan en la misma. V4 797 6-21 En.

OPORTUNIDAD. Farmacia, se vende una en menos de su valor, caso único. Informan (no por teléfono), Eliseo González. Droguería Sarrá. V4 545 4 enero 21

VIDRIERA TABACOS, quincalla, billetes, vendo lo mejor Habana, sin competencia, buen contrato, fácil pago. Informan: Muralla 103, almacén y segundo piso, de 7 a 8 y de 12 a 2, S. Lizondo. V4 314 3-18 En.

V-5 Muebles y Prendas

OPORTUNIDAD: Embarco, Vendo todos los muebles de mi casa. Juego cuarto, comedor, caoba; recibidor, ortofónica, sillones portal, máquina escribir. Urge venta. San Joaquín 33. altos. V5 2069 15-18 En

A PRIMERA OFERTA se venden todos los muebles de la casa, sala, recibidor, comedor, cuarto, tres cuerpos, lámparas y vargueño, Concordia 31 altos, esquina a San Nicolás. V5 1932 14-29 En.

MAQUINA «SINGER», ovillo central, en perfectas condiciones, 20 pesos; automóvil Dodge Brothers, cerrado, pintura Duco, a toda prueba, 150 pesos, Consulado 21, bajos, entre Prado y Genios. V5 1906 14-17 En.

MUEBLES CLASICOS y Arte Moderno, muy baratos, al contado y a plazos. abricación rápida a elección del cliente. Liquidación de enormes existencias, así como joyería, lámparas, etc., con el fondo y mensualidades que convenga al comprador. Cambiamos y alquilamos muebles, con opción a comprarlos, incluso los de lujo, rebajando el 50 por ciento de lo pagado. La Casa Ruisánchez (que anunci ala verdad). Angeles 13, esquina a Estrella, (del 25 al 31). Telf. A-2024. V5 1821 13-13 Feb.

VENDO LUJOSO JUEGO cuarto, magníficas lunas, 35 pesos, como nuevo; otro, comedor, 9 piezas, caoba, bronces, 38 pesos, nuevecito. A-5704, Jesús del Monte 27, alto, entre Esquina Tejas y Omoa. V5 1630 12-16 En.

MAQUINAS "SINGER" Y MUEBLES EN GANGA
Vendemos de ovillo central, desde 10 pesos; juegos cuarto, comedor, sala, desde 20 pesos; piezas sueltas, radio Atwater Kent, bocina dinámica. También compramos de todos estos artículos. Pagamos mejor que nadie. Prestamos dinero en todas cantidades, «El Modelo», Máximo Gómez 402, casi esquina Tejas. Telf. A-9540. V5 1043 8-23 En.

DE OCASION
Muebles, joyas, objetos de adorno baules, maletas, trajes, ropa en general, lámparas, todo muy barato, en la casa préstamos «La Sociedad», Suárez 34, entre Apodaca y Gloria. Telf. A-7589. V5 657 5-20 En.

MUEBLES A PLAZOS
CAMBIAMOS Y ALQUILAMOS
Juegos cuartos, tres cuerpos, desde 50 pesos, comedores y recibidores, a precios de verdadera ganga, cualquier mueble que desee lo tenemos, admitimos sus muebles como parte de pago. Compramos muebles y máquinas de coser. Cao y Varela, Angeles 38. Telf. A-3416. V5 C-7416 19-18 Dic.

MUEBLES Y JOYAS A PLAZOS: Juegos cuarto, sala, comedor, Arte Moderno, hasta con 10 pesos entrada y pagar como usted quiera. También joyas de todas clases. Grandes facilidades de pago. La Eminencia, Neptuno 188, entre Gervasio y Belascoaín. V5 C-6973 31-30 En.

V-6 Maquinarias

MOTOR DE PETROLEO: Semi-Diesel de 65 H. P., completo. Precio 350 pesos. Telfs. A-0383 y FO-1513. V6 1420 11-16 En.

HACENDADOS, COLONOS Y CONTRATISTAS
A precio de hierro viejo sin uso y en perfectas condiciones, vendo un tractor de cincuenta caballos, un juego de arados de discos de treinta pulgadas. Lacrosse, uno de cuatro y otro juego de cuatro rejas automático; hago cualquier negocio. Informa y enseña. Antonio Izquierdo, pueblo de Aguacate. V6 695 4 enero 20

GRANDES EXISTENCIAS de maquinarias para panaderías y demás industrias. Compra-venta de maquinarias. Hotel de ventas, de Eduardo Bohigas, Calzada 10 de Octubre 96. Habana. V6 58920 30-30 En.

V-7 Automoviles y Accesorios

SE VENDE UN FORD moderno, de cuatro puertas. Precio de situación, garage Belén, Compostela 139. V7 1789 13-18 En.

GANGA: SE VENDE camión Packard tres y media toneladas, acabado de reconstruir, como nuevo, equipado, eléctrico todo. Infanta, entre Maloja y Estrella, garage. V7 1847 13-28 En.

SE VENDEN: un camión Ford de 1½ tonelada, cinco meses de uso, y cuatro carros. Concha 3 G. altos. V7 1865 13 ene 16

VERDADERA GANGA: Vendo Packard, chapa 43209, en magníficas condiciones para turismo. Véalo: Piquera del Parque, frente al Centro Asturiano. V7 1828 13-16 En.

VENDO MUY BARATO cuña Ford, 1927, 5 ruedas alambre, apropiado para vendedor o comioncito; también romana «Fairbanks», 2,000 libras, portátil. Telf. M-5501, O-Reilly 60 V7 2071 15-17 En.

SEÑOR; DESEA VENDER su auto particular, Ford, cuatro puertas o dos puertas; Chevrolet, cuatro puertas, o dos puertas, en Aguiar número 95 podemos tratar el negocio, Telf. M-2270. Antonio Pérez. V7 2016 15-18 En.

SE VENDEN

ROLLS Royce. Vendo barato o cambio por casa o terreno. Buick 7 pasajeros, abierto, propio para alquiler o turismo con 2 gomas nuevas y chapa, $120. Morro 5A, garage Doval. V7 1702 12 ene 22

GRAN TALLER DE CHAPISTERIA
Reparación en general de radiadores pintura «Duco», soldadura autógena de Enrique Padilla. Infanta 5, entre Jovellar y San Lázaro. Telf. U-7267. Esta casa pinta con «Duco» todas las reparaciones de los trabajos de chapistería, con precios muy reducidos y con toda garantía en las reparaciones generales. Mi interés es que sea usted un cliente para siempre. V7 13462 IR. Ind.

V-8 Instrumentos de Músicas.

PIANO
Por marcharme, vendo piano bueno, 25 pesos, y otros muebles baratos. Línea 30 altos. Telf. F-3165. V8 2036 15-20 En.

VENDO LUJOSA ortofónica «Victor» 4-40, eléctrica, disqueros laterales, completamente nueva. Costó 300 pesos, la doy en 25 pesos. Muchos discos, Jesús del Monte 27, altos. A-5704 V8 2070 15-18 En

ORTOFONICA «Victor», legítima, lujoso mueble, toca como orquesta, muchos discos, 12 pesos; escribir Underwood, escribe correctamente, 10 pesos. Vista hace fe. Urgen venta, San Joaquín 33, altos. V8 2068 15-18 En.

¡¡GANGA!!
Se vende un piano de cola en $50. También se alquila.
INFORMAN: Telf. F-3349 V8 6994 12 ene 21

AUTOPIANO ELECTRICO, marca Ampico, motor absolutamente silencioso. Reproduce como el pianista, con cuatrocientos rollos de ópera, bailables, canciones, etc., y una banqueta. Se vende todo en 300 pesos, la quinta parte de su precio. Informan en Manrique 10 bajos, izquierda, entre Lagunas y San Lázaro. V8 1788 13-16 En.

VENDO PIANO DE MARCA muy conocida, voces sonoras, garantizado, sin comején. Precio de situación, San Rafael 141 bajos, entre Soledad y Oquendo. V8 1832 13-18 En.

RADIOS "MAJESTIC", $5.00
Mensuales, modelos 1932, 15 pesos de entrada; 80 pesos a plazos, y 65 pesos contado; también admitimos como fondo o parte de pago, radio, ortofónicas, victrolas, pianos usados. Teniendo cualquiera de estos instrumentos no necesita dinero para la entrada. A-5704, Jesús del Monte 27 altos, una cuadra de Esquina de Tejas V8 1629 12-18 En.

VENDO LUJOSA ortofónica «Victor» de gabinete, parada automática del disco 10 pesos, 20 discos dobles; otra de mesa, grandes voces, nuevecita, 5 pesos, 20 discos. A-5704. Jesús del Monte 27, altos, una cuadra de la Esquina de Tejas. V8 1628 12-18 En.

V-9 Utiles de Oficinas

BUROS
Máquinas escribir, sumar, calcular, mimeógrafos, muebles oficina en general. Véalos: Villegas 6. A-8054
COMPRO
Empeño, vendo, burós, máquinas escribir, muebles en general. Véalos: Villegas 6. A-8054, Losada.
MAQUINAS DE ESCRIBIR
Burós, archivos, libreros, mesas de todos tamaños. Véalos: Villegas 6. A-8054. V9 JIR. En. 13 Mar. 13.

MIMEOGRAFO EDISON, completamente nuevo, máquina Underwood, flamante y cámara fotográfica Graflex. Precios verdaderamente asombrosos, San Rafael 141 bajos, entre Soledad y Oquendo. V9 1831 13-18 En.

V-10 Cajas Registradoras

VENDO urgente contadora Remington, marca nueve noventa y nueve, nueva, $35. Color caoba. Nevera Majestis, adaptable, $45. Sala, recibidor, lámparas. Campanario 116, bajos. V10 1719 12 ene 16

REGISTRADORAS NATIONAL $5.00, $7.00 $12.00 mensuales. Liquido al contado con el 20 por ciento, aproveche. Hago cambios sin dar dinero niquelados, esmaltados, reparaciones garantizadas. Véame: M-9571, Campanario 89. V10 57630 19-18 En.

V-12 Objetos Varios

SE VENDEN seis juegos de mamparas y una división de cristal, modernos. Informan, Galiano 33. Teléfono M-4060. V12 1859 13 ene 17

GRAVILLA PROPIA para concreto, enrajonados, jardines. Puesta en obra $1,10. Informan: Manzana de Gómez 364, de 7 a 11 a. m. Telfs. A-0383 y FO-1513. V-12 1418 11-21 En.

ARENA DULCE: Arena cernida sobre camiones $1.00 metro. Puesta en obra $1.50, Manzana de Gómez 364, De 8 a 11 a. m. Informarán. Telfs. A-0383 FO-1513. V12 1419 11-21 En.

TUBERIA DE HIERRO GALVANIZADO
Se vende tubería de hierro galvanizado, americana, usada, de 1¼, 2 y 2½, en perfecto estado. Puede ser entregada sobre carros de ferrocarril o sobre camión en Matanzas, Placetas y Sancti Spíritus. Para más informes, edificio "Bacardí", cuarto piso, departamento 401, y por escrito al apartado 1292, Habana. V12 1428 11-16 En.

DINERO E HIPOTECAS

SE OFRECE

DOY EN PRIMERA hipoteca 2,000 pesos, sobre finca rústica, en provincia Habana, en Carretera. Informa: Andrés. Telf. M-7770. Teniente Rey número 36, Habana. ZSO 1756 13-16 En.

DINERO
AL 6½%
Doy sobre casas en La Habana y Vedado. Informes: G. del Monte. Habana número 82. Telf. A-2474. ZSO 1667 12-27 En.

DINERO
No pierda tiempo. Cuando necesite tomar dinero en hipoteca o pagaré, vea a Fernández Alvarez. San Ignacio 50. Telf. A-4432, de 2 a 4. Operaciones rápidas y absoluta reserva. ZSO. 1 1-31 En.

PRESTAMOS
Dinero en todas cantidades, con garantía de fiadores propietarios y comerciantes.
COMPAÑIA DE PRESTAMOS E HIPOTECAS
Monte 18, altos, casi esquina a Aguila. A-8352 Zso 1483 11 ene 21

HIPOTECAS
En todas cantidades desde el 7 por ciento al 8 por ciento. O-Reilly 26. M-2602. González. ZSO. 983 7-17 En.

DINERO E HIPOTECAS

EN HIPOTECA DOY 500 a 5,000 pesos, sin comisión, Habana, Repartos; también 6,000 a 30,000 pesos, San Miguel 4, restaurant «El Ariete», vidriera, 9 a 3. Díaz. ZSO. 1555 12-20 En.

Dinero en Hipoteca
En todas cantidades al tipo más bajo en plaza. Con la mayor reserva y prontitud.
MIGUEL F. MARQUEZ
Empedrado No. 16, altos, esquina a Cuba. E 25 Dic. End.

DINERO
Doy grandes y pequeñas cantidades en hipoteca desde el 6 por ciento en adelante para la Habana y sus barrios. También tengo para los repartos. Operación rápida y absoluta reserva.
JULIO C. GRANDA
Obrapía 33. Telfs. M-5921. F-5759 Zso C6967 19 dic 18

Se Toma

TOMO 4,000 PESOS SOBRE casa fabricada, con 420 metros; pago el 8 por ciento de interés, a una cuadra del tranvía, Madrid. Dueño: Bodega Escobar y Sitios, Sr. Pérez. ZST. 1807 13-16 En.

TOMO 1,000 pesos al 12 porciento, sobre casa amplia, mampostería, junto a líneas tranvías, en Víbora y 1,600 pesos, sobre moderno, bien situado chalet, en Marianao. Primera hipoteca. A-0655. ZST. 2057 15-18 En.

CEDO CREDITO hipotecario $7.000 al 11% vencido, que grava finca recreo, curva Cantarranas, tiene chalet mampostería, jardines, pozo, arboleda, frente Carretera Central, situada entre espléndidas residencias, superficie 40 mil metros, Alberto Cuervo, Obispo 59 altos, M-1537. Z-ST 1976 14-17 enero

GIROS Y LETRAS

CAJAS RESERVADAS
Las tenemos en nuestra bóveda, construídas con todos los adelantos modernos y las alquilamos para guardar valores de los interesados. En esta oficina daremos todos los detalles que se deseen.
N. GELATS Y COMPAÑIA
106 Aguiar 108 esquina a Amargura GSI. 894 7-7 Feb.

PARA EL HOGAR

PH-2 Reparación de Muebles

RESTAURAMOS MUEBLES: La Casa Pardo. U-5761, barnices muñeca, esmaltes «Duco», pinturas mimbres a vapor, tapicería en general. Hacemos muebles encargo, los reformamos, envasamos, azogamos espejos, ponemos cristales, trabajos garantizados. Precios baratísimos. San Rafael 130. P-H2 2073 15-30 En.

PARA LAS DAMAS

BAÑOS DE SOL científicos y gimnasia higiénica y estética, dirigida personalmente por el profesor suizo, Alejandro Canetti, Manrique 2. Telf. A-8685. Clases colectivas, 5 pesos al mes. P-D4 2013 15-18 En.

PD-6 Interés para las Damas

EXPERTAS MODISTAS: Se hacen vestidos de calle y noche por los últimos figurines. Se copian modelos, Tercera, entre 6 y 8, La Sierra, Telf. FO-2913. P-D6 1610 12-16 En.

MODISTA: ALTA COSTURA. Corte francés elegante, recoge prueba domicilio. Precios, según modelos; buenas referencias. A-9474, Manrique 133 Reina, Salud. P-D6 1278 10-16 En.

LIBROS E IMPRESOS

VENDO DICCIONARIO Enciclopédico 28 tomos), 25 pesos; Tesoro de la Juventud, tres cuartos tafilete, (20 tomos), 20 pesos; Historia Natural, (13 tomos), 12 pesos, San Rafael 141 bajos, entre Soledad y Oquendo. L e I 1830 13-18 En.

GRAN REALIZACION DE LIBROS A 5 Y 10 CTS.
Las mejores novelas, libros de Ciencia y Arte, Geografía, Gramática, Historia, Aritmética, Aventuras, etc., a 5 y 10 centavos. Obras que antes valían hasta $1.50 puede conseguirlas ahora por poco; todo tiene que venderse en pocos días. Tuzzio se retira y vende también imprenta chica y moderna. Avise a sus amigos y familiares, venga a la imprenta La Cubana. Figuras 65 entre P. Gómez y Gloria, Habana. (Libros e impresos) 1986 14-17 enero

ENSEÑANZAS

E-1 Academias

GRAN ACADEMIA COMERCIAL
INGLES, TAQUIGRAFIA
Y MECANOGRAFIA
DIRECTOR: LUIS B. CORRALES
REINA 113
Enseñanza personal, sólida y rápida. Obsequio: Clases de Mecanografía, por $1.00 al mes. E1 2025 15-30 En.

GRAN ACADEMIA DE CORTE NACIONAL
SISTEMA SERRA
Damos títulos de profesores en un mes. Admitimos pupilas y medio pupilas. Clases, correspondencia, día y noche, domicilio. Vendemos valioso Método «Serra», Lealtad 82. M-6246. Paquita Serra. E1 1835 13-12 Feb.

PROFESOR MERCANTIL: Clases particulares de Contabilidad. Taquigrafía e Inglés, para jóvenes y señoritas. Enseñanza práctica y rápida. Sr. Orfila, Luz 22. E1 1737 13-28 En.

ACADEMIA Caballero, Neptuno 199, altos. U-2920. Curso económico nocturno: Inglés, Taquigrafía Pitman en inglés y castellano. Ortografía, Caligrafía, Mecanografía al tacto. Aritmética Comercial, Contabilidad Analítica, Cálculo Mecánico. Tres pesos al mes. El crédito y prestigio que rodea a esta institución es una garantía para los alumnos. E1 900 7 enero 22

INSTITUTO CUBANO DE ANORMALES
San Francisco 206 entre Octava y Novena, Víbora. Telf. X-3664. Educación y enseñanza de niños débiles mentales, asténicos inestables, epilépticos, histéricos, insuficientes glandulares, rebeldes, retrasados pedagógicos o cualquier otra psicopatía. Sección de sordo-mudos hasta reintegrarlos en la palabra. Tartamudez y su total curación por procedimientos pedagógicos. Métodos de Chervin y de Gutman. Clases a domicilio para cuantos lo deseen. Precios económicos para los internos. Director, profesor Eduardo Segura, del Instituto de Anormales de Madrid (España). E1 1640 12 ene 16

15 MINUTOS
DIARIOS bastan, siguiendo nuestros afamados cursos por Correspondencia, para usted aprender, desde su propia casa: Ortografía, Mecanografía, Correspondencia, Gramática, Aritmética, Teneduría, Organización Comercial. Enseñanza eminentemente práctica garantizada. Cuotas facilísimas. Cientos alumnos satisfechos toda la República. Solicite HOY MISMO amplios informes gratis. Gran Academia Mercurio. Dragones 42, Habana. E1 59138 31 ene 3

ENSEÑANZAS

E-2 Colegios

COLEGIO SAN ELOY
Pupilos. Precios de situación. Primera enseñanza. Preparatoria, Bachillerato, Idiomas y comercio. Se admiten internos, medios internos y externos, Calzada del Cerro número 620, Habana. Telf. I-6002. Pida prospectos. E-2 C-6981 3-2 feb.

COLEGIO-ACADEMIA "CASTRO"
Unica que enseña en menos tiempo y por procedimientos rápidos y más modernos: Teneduría, Aritmética, Gramática, etc., fijando el alumno los honorarios. Clases día y noche, Damas 26, entre Luz y Acosta, Habana. E2 59005 30-29 En.

E-5 Profesores

PROFESORA FRANCESA: Graduada de la Escuela Normal de Nancy. Da clases y conversación, a señoras y señoritas, en su domicilio. Sírvanse llamar: F-6547. E5 2002 15-25 En.

INGLES: CLASES por maestro de Londres. Tuition correcta. Pronunciación perfecta. Herbert Farnes, Amistad 61. Telf. M-8357. E5 2011 15-22 En.

PROFESORA DE PIANO: Teoría y Solfeo, incorporada al Conservatorio «Orbón». Clases a domicilio. Garantizo enseñanza. Una hora de clase, dos veces a la semana. 3 pesos al mes. En mi casa. Telf. A-6459. E5 2000 15-30 En.

PROFESORA DE INSTRUCCION, con gran práctica en la enseñanza, se ofrece para dar clases a domicilio. Incluyo a las asignaturas el solfeo. Todo por el mismo precio y reducido. Informan: Telf. A-6629. E5 1898 14-18 En.

PROFESORA DE CORTE y costura, sistema Serra, doy clases a domicilio; doy títulos de profesora, en un mes; saco moldes a medida; me hago cargo de costura. F-3736. E5 1744 13-18 En.

BAILES: Prof. Chileno R. CAÑAS
Danzón, son, fox, blue, tango. Aprendizaje, rápido. Doy práctica con la enseñanza. Bailes de teatro, seriedad, competencia. Clases a todas horas, Empedrado 60. E5 1556 12-17 En.

PROFESORA INGLESA de Londres, da clases o conversación a domicilio o en su casa; también da clases colectivas; inmejorables referencias de cubanos. Llamen: F-5226. E5 1684 12-22 En.

PIANO, SOLFEO, CANTO, violín, guitarra, mandolina, enseñamos por sistema rapidísimo. Piezas al mes de empezar. Exámenes trimestrales. Especialidad alumnos haraganes. Vamos a domicilio. Baratísimo. A-0225, San Rafael núm. 71. E5 1501 11-10 Feb.

SISTEMA ALEMANY
ACADEMIA INTERNACIONAL
Hágase rápidamente experta profesora, corte incomparable, sistema moderno, fácil, práctico, expido títulos, clases domicilio y correspondencia de día y noche. Directora, Matilde Alemany, San Lázaro 131, esquina a San Nicolás. A-7044. E1 58674 28-30 En.

PROFESORA titular, ofrece servicios a domicilio, colegios de primera, segunda enseñanza, taquigrafía Pitman, inglés, labores y pinturas. A-8456. E5 1108 8 enero 16

INGLES: PROFESOR americano, con dos títulos, con experiencia de los métodos más rápidos, prácticos, modernos. Precios rebajados. Duncan Thomas, Campanario 90 altos. Telf. A-0450. E5 929 7-16 En.

INGLES, TAQUIGRAFIA (Inglesa y española, Teneduría, Cálculos Mercantiles, Caligrafía, Mecanografía, Ortografía y Matemáticas. Clases en su casa a 4 pesos mensuales; a domicilio, 9 pesos. Profesor F. Heitzman. Profesor Normal). Reina 30, altos, M-9247. E5 79 2-5 Feb.

INGLES
Enseñado por profesora americana. Sorprendentes resultados en pocas semanas. El discípulo leerá, escribirá y hablará el inglés en breve tiempo. Lecciones a domicilio, también. Miss. Kapan, Gran Hotel, Teniente Rey y Zulueta, M-9896. E5 58145 23-22 En.

E-6 Institutrices

DESEA COLOCARSE institutriz, manejadora, habla inglés, español, sabe coser; tiene recomendaciones. Telf. FO-9177, María. E6 1908 14-16 En.

DESEA colocación una joven para institutriz de señoritas, hace todos los trabajos de una joven instruída en colegio de monjas, tiene quien la garantice. Razón, teatro Wilson, señor López, teléfono U-5863. E6 1670 12 ene 16

DE INTERES GENERAL

GANESE DIEZ PESOS
Uu perrito se ha extraviado, de raza Pomerany, color negro, que responde por BOBI. La persona que lo devuelva o informe de su paradero en Perseverancia 38, altos, familia Castellanos, se la gratificará con la cantidad de diez pesos. I-G 1957 14-16 enero.

CAMARA Kodak olvidada en automóvil alquiler «Habana-Vedado» que paró en calle 23 y M., miércoles 13 a las 12 y 30. Magnífica recompensa. diríjase Irvine Calle 23 y M o A-3281. I-G 1962 14-16 enero.

MEDICINA Natural. Cúrese por la Medicina Natural. Para informe diríjase al doctor Leante, Ayllón 13. Matanzas. I-G 1989 14-17 enero.

PERDIDA. Se ha extraviado un perro Pekines, color carmelita, responde por Biuty. Se gratificará al que lo devuelva en la casa calle 23 número 285 Vedado. I-G 1983 14-16 enero.

SEÑOR: EN AGUIAR número 95, casa establecida y garantía, nos hacemos cargo de vender su automóvil particular, al contado. Si está interesado, puede verme de 7 a. m. a 6 p. m. Telf. M-2270. Antonio Pérez. I-G. 2014 15-18 En.

¿A UD. LE DEBEN?
Compramos su crédito o gestionamos el cobro sin gasto alguno para usted. Bufete:
Dres. Calvo, Ferrer. Obrapía número 22, esquina San Ignacio. Telf. M.6665. (De 2 a 6). IC 1176 9 feb 9

HEREDEROS DE TOMAS Steele, súbdito inglés que vino a Cuba sobre año 1841. Era mecánico de fundición. Diríjanse con pruebas al Dr. Alexander Kent, Cuba 76. I-G. 803 6-5 Feb.

INFORMACIONES comerciales, industriales, agrícolas, educacionales, particulares. Paraderos, diligencias, compras, cobranzas, indagaciones discretísimas Comisiones, encargos, generalidades. La Plata Exchange, Inc., 66 Beaver, New York. IG 6970 26 Ene 26

SENORES PROPIETARIOS:
Nuestro servicio es nuevo en Cuba, le hace falta. Averigue y se convencerá.
CONSULTORIA CENTRAL
Manzana de Gómez 251. Telf. A-4952, Habana. I-G. 1951 14-17 En.

M.E.C.D. 2016

Enero 16 de 1932

DIARIO DE LA MARINA

Ejemplar 5 Centavos

A TRAVES DE LA VIDA

(Por Héctor de Saavedra)

OBRAS SON AMORES

En casa del Candidato. Por la mañana. El Candidato está despachando, con su secretario, la correspondencia del día. Entra un criado.

El Criado:—Ahí está un hombre que quiere hablar con el señor.

El Candidato:—¿Qué figura tiene?

El Criado:—¿Figura? ¡Como todos los hombres! Con manos y pies...

El Candidato:—No, no es eso; quiero decir la clase de hombre... ¿Te ha parecido importante?

El Criado:—Dice que es un «eletor».

El Candidato: (apresuradamente)—¡Que entre, que entre al momento! (Penetra el individuo que es un representante del partido obrero).

El Individuo:—¡Buenos días! ¡Salud y fraternidad y abajo las clases!

El Candidato:—¡Abajo con el capital y arriba con el pueblo!

El Individuo:—Así me gusta verte ciudadano. Ya sabemos todos que tenemos en ti un defensor integro e irreductible, de nuestros intereses.

El Candidato: (solemnemente). —El pueblo es sagrado y con él, antè todo, debe contarse. Yo iré siempre a donde me lleve mi pueblo.

El Individuo:— ¡Independencia o ...muerte!—como deciamos antes. Pero, ciudadano, te veo muy acicalado. Estás oliendo a cosmético.

El Candidto:—¿Yo? Será una distracción. El olor que me gusta es el del pueblo. Igualdad, Fraternidad o la muerte!

El Individuo:—¿De modo que tu siempre con los radicales?

El Candidato:—No transijo. Ante todo el ideal de mi pueblo.

(El individuo se marcha; el Candidato vuelve a su correspondencia y el criado entra un rato después).

El Criado:—Aquí me han dado este papelito.

El Candidato: (leyendo la tarjeta). «Pelayo Saltamontes y García». —¿Quién es éste?

El Secretario del Candidato.—Un miembro prominente del partido conservador.

(El Candidato adopta una actitud imponente y hace pasar la visita.)

El Conservador:—Vengo en nombre de mi grupo a preguntar a usted cuáles son sus intenciones.

El Candidato:—¿Mis intenciones? Ningunas. Yo voy a donde me lleve mi pueblo. Eso sí, pido respeto, protección y participación en todos los negocios publicos, a todos los partidos. Para mí no hay distingos.

El Conservador:—Muy bien. Y.... ¿es verdad que va usted a abolir la Iglesia?

El Candidato:—¡Jamás! La religión de mis padres y abuelos tendrá en mí un sostenedor. Mantendré los derechos adquiridos y haré preferir a los elementos conservadores que son la única garantía de la patria.

El Conservador: (regocijado).—Voy a comunicarlo así, y puede usted contar con todo nuestro apoyo.

(Vase. El Candidato dá unos paseos por la habitación. Contempla un busto de yeso bronceado, de Don Pepe, que parece mirarlo serenamente y vuelve a entrar el criado).

El Criado:—Esta vez es un «endevíduo» que viene de «repostero».

El Candidato:—De reporter, querrás decir. ¡Que pase al punto! (aparte). A esta gente de la prensa hay que contentarla.

El Reporter: — Solicito de usted unas declaraciones...

El Candidato:—Yo iré a donde me lleve mi...

El Reporter:—Sí. Ya lo sé, pero no se trata de eso. El Gobierno está muy «bravo. con usted...

El Candidato: (asustado).— ¿Conmigo ?

El Reporter:—Sí, señor. Dice que usted amenaza la tranquilidad pública con sus declaraciones intransigentes. Que se ha unido a los elementos socialistas y que ya ni se descubre ni se pone de pie cuando tocan «The star spangled banner». Además ha criticado usted las Obras Públicas.

El Candidato:—¿Yo? ¡Esas son calumnias! ¿Cómo voy a hablar mal del Capitolio si no soy ingeniero ni sé inglés? ¡Primero me dejo cortar la cabeza! En cuanto a no ponerme de pie es culpa de los zapatos que me están estrechos. Justamente estoy esperando un par que van a permitirme oir, de rodillas, todo el himno...

El Criado: (entrando). —Aquí está el zapatero.

—El Candidato:— ¡Vivan los Estados Unidos!

Aprobada en Ambas Cámaras de E.U. la Entidad de Reconstrucción con Capital de $2.000 Millones

UN NUEVO PROGRAMA FINANCIERO PARA VOLVER "A LOS BUENOS TIEMPOS" ESTA ARRAIGANDO CON EXTRAORDINARIA RAPIDEZ EN ESTADOS UNIDOS

Este nuevo plan se basa en la conclusión a que han llegado numerosos economistas americanos de que el restablecimiento económico de E. U. es independiente de la solución europea

WASHINGTON, enero 15 (AP)—La Cámara de Representantes dió esta noche su aprobación al proyecto de ley creando la Corporación de Reconstrucción recomendada por el Presidente Hoover, la cual tendrá un capital de dos mil millones de pesos.

La medida había sido aprobada ya por el Senado, por lo que ahora pasará a la firma del Presidente Hoover.

El propósito del proyecto consiste en inyectar $2,000 millones de crédito en los canales mercantiles por medio de préstamos.

Después de aprobarse la medida por 335 contra 55 votos, la Cámara envió a la comisión mixta un segundo proyecto económico de Hoover, para el aumento de la capitalización de los bancos agrarios federales, con el objeto de acrecentar el crédito de los agricultores.

Otra de las proposiciones del Presidente, la que se refiere al aumento de los impuestos para enjugar el déficit, mereció la atención de la Cámara durante el día, siendo estudiada por la Comisión de Medios y Arbitrios.

Cuarenta y tres demócratas y doce republicanos votaron contra el proyecto de ley de la Corporación de Reconstrucción. Durante el prolongado debate este grupo atacó el proyecto diciendo que aliviará la situación de las grandes empresas imponiendo nuevas cargas a los contribuyentes.

LOS ECONOMISTAS HAN ESTUDIADO UN PROGRAMA FINANCIERO

NUEVA YORK, enero 15 (AP).—Un programa financiero para restaurar los buenos tiempos—el cual cuenta con el apoyo de más de treinta economistas del país—está arraigando rápidamente, según se decía hoy en preeminente círculos bancarios.

El programa, anunciado por Warren M. Persons, economista consultor de varias importantes corporaciones, se basa en la conclusión de que el restablecimiento económico de los Estados Unidos no necesita esperar la solución de los problemas europeos.

Recomienda la expansión del crédito por medio de la cooperación de los bancos federales y comerciales, el mantenimiento del patrón oro, economías en los presupuestos de la nación y la aprobación del proyecto de la Corporación de Reconstrucción financiera.

Los banqueros que comentaron el programa de los economistas, creen que ofrece grandes perspectivas.

Con relación a la proyectada expansión del crédito, se recuerda en Wall Street que George L. Harrison gobernador del Banco federal de reserva de Nueva York, manifestó recientemente que la reducción del crédito bancario en los dos últimos años había sido de $6.500 millones y agregó que «la deflación debía terminar si deseabamos volver a los tiempos pósperos».

DEVUELTO AL SARCOFAGO DE PLATA EL CADAVER DE SAN FCO. JAVIER, EN GOA

GOA, India portuguesa, enero 15. (AP) El cadáver embalsamado de San Francisco Javier fué depositado nuevamente en el día de hoy en su sarcófago de plata después de haber estado expuesto durante cuarenta días a la contemplación de 2.000,000 de peregrinos de todas partes del mundo que desfilaron por junto a los restos del Santo y besaron sus pies en la iglesia del Buen Jesus.

Millares de milagros se han registrado durante los cuarenta días y los funcionarios de la Iglesia publicaron una lista completa de los mismos después de comprobralos.

NO PAGARAN NI DEUDAS NI REPARACIONES

Un banquero americano ha hecho unas declaraciones en relación con el asunto

FILADELFIA, enero 15 (AP) Las deudas de guerra y las reparaciones son «sueños», porque no es posible que se las pague, en opinión del banquero filadelfiano John H. Mason. quien así lo dijo en el discurso pronunciado anoche en la Novena Convención de la Asociación de la Liga de las Naciones.

—Los estupendos totales de esas deudas—declaró Mr. Mason—están más allá de la capacidad humana, y creo personalmente que si se las pagase, las naciones que recibieran las cantidades se verían en condiciones industriales y comerciales más caóticas que las que sufren hoy.

Mr. Mason dijo de la Liga de las Naciones que en la próxima conferencia del desarme pasará la gran prueba de su vida.

Charles H. Strong, vicepresidente de la Asociación, defendió la Liga contra sus detractores, que la inculpan de lo ocurrido en la Manchuria.

—La Liga actuó en ese conflicto con tacto y mucha sensatez—dijo Mr. Strong—afrontando uno de los problemas más serios que jamás haya tenido ante sí un grupo de estadistas. Nadie puede decir cuál será el resultado final de su actitud.

Agregando que los Estados Unidos «han dado una palmadita a la Liga en la espalda» por lo que ha realizado en la Manchuria, Mr. Strong dijo que la participación norteamericana en el Tribunal Mundial de Justicia sobre una base de cien por ciento. es uno de los objetivos de la Asociación.

CONFERENCIAN LOS EXPERTOS ITALIANOS Y BRITANICOS

LONDRES, enero 15 (AP.) Los expertos italianos del departamento de Hacienda, Alberto Beneduce y Signor Buti, celebraron hoy una conferencia con los funcionarios de Hacienda británicos esta mañana sobre los problemas que se plantearán en Lausana.

NUEVE AHOGADOS EN EL BRASIL, AL VOLCARSE EL VAPOR «SANTA CLARA»

RIO DE JANEIRO, enero 15 AP. Nueve personas perecieron ahogadas hoy al volcarse el pequeño vapor fluvial «Santa Clara» en el rio de San Francisco, a la altura de Mucambo do Vento, en el Estado de Minas Geraes.

Una de las víctimas fué una hija del capitán, que dormía en su camarote mientras el padre luchaba desesperadamente por salvar el buque.

FALLECIO EN RUSIA URI LARIN, DESTACADO COLABORADOR DE LENIN

MOSCOU, Rusia, enero 15 (AP) Uri Larin, uno de los líderes del ala izquierda comunista, falleció hoy después de larga enfermedad. M. Larin fué uno de los principales colaboradores de Nikolai Lenin en la organizacion del partido comunista.

El Gobierno ha nombrado una comisión especial para organizar los funerales de Larin, cuyo cadáver ha sido tendido en el Salón Blanco del Soviet de Moscou.

Una Cubana va a Casarse Con un Oficial de E. U.

La señorita Margot Arias, linda cubanita, hija de un opulento hacendado, contraerá matrimonio en el mes de junio del presente año con el teniente Warren Harland Hoover, del Ejército de los Estados Unidos. La joven Arias está cursando estudios en Washington.

MOVIMIENTO MARITIMO

NUEVA YORK, enero 15 (AP). Hoy llegaron los vapores Munargo y Oriente, de la Habana.

NO SOLO NO SE RETIRARAN DE NICARAGUA LAS TROPAS DE LOS E. U. SINO QUE SE ENVIARAN MAS

Se asegura que se piensa retirar todas las tropas después de las elecciones

WASHINGTON, enero 15 (A. P.) —Los Estados Unidos han abandonado temporalmente al menos, el propósito de retirar las fuerzas de Infantería que tienen en Nicaragua y enviarán trescientos soldados mas para supervisar las elecciones de ese país.

El secretario Adams, del Departamento de Marina, dijo hoy que las nuevas fuerzas son necesarias para la supervisión de las elecciones. El presidente Hoover ha nombrado al contralmirante C. H. Wood ward supervisor electoral.

En la actualidad hay mil soldados de Infantería americana en Nicaragua. De acuerdo con un plan preparado en el mes de febrero entre el secretario Stimson y el presidente Moncada, esta fuerza se reduciría a quinientos hombres en junio; pero debido a la incertidumbre que ofrecía la situación, no se retiró un solo soldado.

Los Estados Unidos, según se dice ahora, piensa retirar todas sus fuerzas después de celebradas las elecciones.

CAUSA SATISFACCION EN NICARAGUA EL ANUNCIO

MANAGUA, Nicaragua, enero 15. (A. P.)—Las noticias de Washington, relativas a que se enviarán más fuerzas de Infantería de Marina para supervisar las elecciones de Nicaragua, se han recibido con satisfacción en esta capital.

Cuando hace tiempo fué designado supervisor electoral el contralmirante de la Armada, Woodward, se pensó en el envío de tropas.

DESCUBREN UNA TUMBA MUY ANTIGUA Y DE GRAN RIQUEZA EN OAXACA, MEX.

CIUDAD MEXICO, enero 15 (AP) El descubrimiento de una antigua tumba, que se supone es la más rica que se ha encontrado en el hemisferio occidental, se anunció hoy en una carta de Alfonso Caso, jefe de la expedición arqueológica del gobierno al monte Alban en el estado de Oaxaca.

«Acabamos de descubrir lo que consideramos la tumba más importante hasta ahora, dice. «Contiene numerosos objetos de oro, jaspe, cristal de roca y otras piedras preciosas, labradas con la belleza que caracterizaba las obras de los indios mexicanos».

CAMPANA PARA LA REELECCION DE MR. HOOVER

«Al» Smith fué aplaudido en Boston, y en North Dakota, presentaron a Roosevelt

NUEVA YORK, enero 15 (AP) La campaña para la reelección del Presidente Hoover continúa. El exgobernador Smith fué aplaudido hoy nuevamente por el pueblo en Boston, después el «banquete de la victoria» de anoche. Los demócratas de North Dakota han lanzado la candidatura de Roosevelt.

Estos son los acontecimientos políticos más importantes del día.

Actualmente, el Presidente Hoover es el único de los tres candidatos de su partido que tiene probabilidades de ser nominado. Ni el anterior ni el actual Gobernador de Nueva York han hecho declaraciones.

Hasta los más íntimos amigos de Smith dicen que no saben cual es la actitud de éste, pero creen que los acontecimientos de anoche parecen indicar que sus partidarios desean presentarlo candidato.

El hecho de que en su discurso de anoche recomendara a sus correligionarios que no echaran todas las culpas de hoy al Presidente Hoover deja entrever lo que puede ser la campaña de Roosevelt en el caso de que sea designado candidato de los demócratas.

Hace dos semanas personas de la amistad de Smith decían que éste no tendría ninguna declaración que hacer hasta la Convención o durante ella.

«Ha decidido usted ser candidato presidencial, Gobernador?» se le preguntó hoy cuando abandonaba a Boston.

«Cuando lo decida—contestó— no estaré en una estación del ferrocarril».

El movimiento para la reelección del Presidente Hoover avanza rápidamente. El secretario de la Guerra predijo que la delegación de Oklahoma lo proclamará candidato. James Francis Burke, asesor general del Comité nacional republicano, conferenció con los jefes del partido acerca de los métodos para presentar a Hoover en las primarias de los distintos estados.

M. BRIAND VA A DESCANSAR A NORMANDIA

Los médicos decidirán si es prudente que asista el martes a la Cámara

PARIS, enero 15. (AP).—Aristides Briand probablemente se pondrá mañana en viaje para descansar, a instancias de su médico, el doctor H. Vázquez, especialista en enfermedades del corazón. El ex ministro de Estado se trasladará en automóvil a su finca en Normandía, cerca de Cocherel, donde reposará varios días.

Los médicos decidirán si es prudente que Briand asista el martes a la sesión de la Cámara o si debe ir al sur de Francia a pasar un periodo de convalescencia.

En vísperas de abandonar el Ministerio de Estado, que desempeñó durante siete años, M. Briand recibió un telegrama del Canciller Heinrich Bruening, de Alemania, lamentando que se vea obligado a abandonar la dirección de los asuntos exteriores de Francia.

El primer ministro Laval, nuevo ministro de Estado, no se ha instalado aún en el Quai d-Orsay, pero esta tarde concedió una audiencia a Lord Tyrrell, embajador británico. Ambos estudiaron la situación de las relaciones franco-británicas. Después recibió a M. A. de Fleuriau, embajador francés en Londres, que había sido llamado.

EL MINISTRO DE ESTADO TURCO VA PARA PERSIA

BAKU, Unión de las Repúblicas Soviet, enero 15. (AP.)—El ministro de Estado Tamfi Bey, de Turquía, pasó hoy por esta ciudad rumbo a Teherán, Persia, donde hará una visita oficial al gobierno de ese país.

Fué saludado cordialmente por los funcionarios soviéticos

MELLON NIEGA QUE HABLASE CON OLAYA SOBRE EL EMPRESTITO Y LA CONCESION PETROLERA, PERO SE DESCUBRE SU CONVERSACION CON EL

El Senado norteamericano intenta aclarar si existe alguna relación entre el empréstito de los cuatro millones de pesos hecho a Colombia y la concesión de «El Barco» a la compañía «Gul Oil» otorgada por aquella República diez antes antes de la concesión

WASHINGTON, enero 15 (A. P.) —Por medio de un representante especialmente designado, el secretario Mellon negó hoy categóricamente que hubiese sostenido ninguna conversación con los banqueros ni con los funcionarios del Departamento de Estado acerca de los empréstitos a Colombia, ni con el presidente Olaya Herrera de ese país acerca de una concesión a la Gulf Oil Company.

Estas declaraciones tienen por objeto desaprobar ante la Comisión de Justicia de la Cámara las acusaciones que ha hecho contra el secretario del Tesoro el representante demócrata Patman, de Texas, que trata de obtener el procesamiento de Mellon.

Alexander W. Gregg, joven abogado de reposado hablar, fué el representante de Mellon.

El jueves, después de las declaraciones de Patman ante la Comisión, Gregg dijo que había visitado al secretario.

«Me hallaba presente—agregó—cuando Mellon dictó la siguiente nota:

«Mister Mellon dice que conoció al presidente Olaya en una de las funciones sociales y que, por lo tanto, conversó con él, pero que la conversación fué general y con relación a las condiciones financieras y de otra clase de Colombia.

«Mister Mellon no habló con el presidente Olaya de nada que tuviera relación con la concesión de El Barco, ni con la Gulf Oil Corporation, ni cón otro asunto que suponga que el Gobierno americano brindaba su apoyo a Colombia para obtener empréstitos.

«Mister Mellon jamás ha sostenido ninguna conversación con los funcionarios de nuestro Departamento de Estado acerca del empréstito a Colombia, ni tampoco con los banqueros a ese respecto.

«Me parece—dijo Mr. Gregg antes de que suspendiera la Comisión su reunión de hoy—que la historia justifica el hecho de que la simple posesión de acciones no es suficiente para impedir a un ciudadano desempeñar una Secretaría, de acuerdo con las leyes vigentes».

UNA ENTREVISTA DE OLAYA, DESCUBRE SU CONVERSACION CON MELLON

WASHINGTON, enero 15 (A. P.) —Un mensaje enviado por el presidente Olaya Herrera al Congreso de Colombia en junio de 1931, recomendando la aprobación de la Concesión petrolera de El Barco al objeto de hacer posible la obtención de un empréstito, se leyó hoy ante la Comisión de Hacienda del Senado.

El mensaje fué presentado por el senador republicano Johnson, de California, quien intenta aclarar si existe alguna relación entre el empréstito de cuatro millones a Colombia y la concesión de El Barco a la Gulf Oil Company, diez días antes.

El subsecretario White, del Departamento de Estado, que compareció ante la Comisión, dijo que el contrato del empréstito se había hecho un año antes y que The Nationay City Company estaba obligada a extenderlo. Sostuvo que el mensaje de Olaya se refería claramente a posteriores operaciones.

«El hecho es—replicó Johnson—que los banqueros retuvieron el crédito que estaban obligados a dar. No lo hubieran dado y no lo dieron hasta que se hizo la concesión de El Barco».

«Eso es cierto», agregó White.

Olaya, en su mensaje dice que Colombia necesitaba capital extranjero y que J. P. Morgan and Company expresaron la opinión de que las dificultades que rodeaban a la concesión de El Barco «creaban en los círculos bancarios la impresión de una definida resistencia a la inversión de capital en Colombia o a hacer empréstitos a su Gobierno». Johnson también leyó una entrevista publicada por un periódico de Colombia el 7 de agosto de 1931, en la cual el presidente Olaya Herrera da cuenta de una conversación que había sostenido con el secretario Mellon en Washington durante un banquete dado por el secretario Stimson. Olaya, según el periódico en cuestión, puso en boca de Mr. Mellon las siguientes palabras:

«Arreglen ustedes las cuestiones pendientes relacionadas con el petróleo, decidan honrada y justamente las dificultades que se han presentado a este respecto e inmediatamente después que ustedes hayan adoptado una política que dé estabilidad a las actividades industriales de esa rama, se abrirán a Colombia, no cabe duda, amplios caminos para su progreso económico y para su restauración financiera».

UN BANQUERO DEFIENDE A COLOMBIA Y PERU

MEMPHIS, Tennessee, enero 15. (A. P.)—Thomas R. Lill, banquero de esta ciudad y consejero técnico del Gobierno de Colombia desde 1923 a 1926, fecha en que pasó con el mismo cargo a Chile, donde estuvo hasta 1929, dirigió hoy una carta a la Comisión de Hacienda del Senado, en la cual dice que prestar dinero a esos países suramericanos, ha sido una excelente política pública.

Mister Lill afirma también en su carta que no le cabe la menor duda de que Colombia y Chile pagarán sus deudas sin la menor reducción, y que los préstamos hechos a ambas naciones fueron para obras públicas reproductivas y que urgentemente necesitaban.

SE MANTENDRA INTEGRAMENTE EN MANCHURIA UNA POLITICA DE PUERTA ABIERTA A TODOS

Dos Fuerzas Chinas Combaten en la Manchuria

HARBIN, Manchuria, enero 15. AP.—Por vez primera desde que el Japón ocupa la Manchuria, los soldados chinos están combatiendo entre sí a sesenta millas al este de Harbin.

Se concede gran importancia a ese encuentro por el hecho de que uno de los ejércitos pertenece al Gobernador provisional Hsi Hsia, de la provincia de Kirin, instalado por los japoneses, y que las hostilidades amenazan con envolver la zona del Ferrocarril Oriental de China, en el cual tienen intereses los rusos.

La lucha se ha venido desenvolviendo por espacio de varios días cerca de la oscura ciudad de Pin Hsien y se tiene entendido que los aeroplanos japoneses están cooperando con las tropas del gobernador Hsi, que suman unos 3000 hombres. Las ciudades de Pien Hsien, Wuchang y Yu Shu han sido bombardeadas, según las informaciones chinas, y muchas bajas han tenido por esa causa los civiles.

Pin Hsien es sede de un pequeño grupo de políticos y generales que han prestado acatamiento al Gobernador Chang Hsueh-Liang antes de que fuera arrojado de la Manchuria. Cuando el nuevo gobierno de Hsi Hsia se formó, el grupo de políticos y generales siguió leal al viejo régimen en esa pequeña área, no reconociendo más soberanía que la de Nankin. Recientemente, el gobernador Hsi, posiblemente instigado por los asesores japoneses, pensó en eliminar al grupo rival que amenazaba a la tranquilidad de la provincia de Kirin.

El Japón Reitera su Adhesión a la Puerta Abierta

LONDRES, enero 15. AP. El Embajador japonés Tsuneo Matsudaira en una visita que hizo hoy al secretario Sir John Simon reiteró al gobierno británico que el Japón no abriga ambiciones territoriales en la Manchuria, según ha informado el departamento de Estado.

El Japón se propone respetar los principios de la política de la puerta abierta y del tratado de las nueve potencias.

No Había Entablado Negociaciones con el Japón

NANKIN, enero 15. AP.—El ministro de Estado Eugene Chen ha calificado de «invenciones» las noticias de Tokío relativas a que había interrumpido las negociaciones de paz con el ministro japonés con motivo de la nota que el secretario Stimson envió a China y Japón invocando el tratado de las nueve potencias.

Entregada la Respuesta del Japón a los Estados Unidos

TOKIO, enero 16. Sábado. AP.—El Ministro de Estado Kenkichi Yoshizawa, contestó hoy la nota del Secretario de Estado Stimson, invocando el Tratado de las Nueve Potencias en el conflicto manchuriano. El Japón replica que se mantendrá integramente en Manchuria la política de la puerta abierta, es decir, de las oportunidades iguales para todas las naciones. El ministro entregó la nota el embajador de los Estados Unidos, W. Cameron Forbes.

El Embajador de Rusia en Tokío Propone al Japón un Pacto de no Agresión

MOSCOU, Rusia, enero 16. Sábado. AP.—Alejandro Tarjanowski, embajador de Rusia en el Japón, discutió con el Primer Ministro Inukai, del Japón, la posibilidad de un pacto de no agresión ruso-japonés, en la conferencia que ambos celebraron el 12 de enero. Así lo anunció hoy la agencia noticiera soviética Tass.

La proposición del diplomático ruso fué hecha para anticiparse a cualquier eventual interrupción de las relaciones amistosas entre el Soviet y el Imperio nipón.

Se ha sabido que previamente el Comisario de Estado de los Soviets llamó la atención de su colega japonés, Kenkichi Yoshizawa, hacia las negociaciones de «no agresión» entre el Gobierno de Moscou y los de sus vecinos occidentales, y también hacia el detalle de que el Japón era el único vecino de Rusia que no participaba en ellas.

Cuando el embajador ruso en Tokío reanudó las conversaciones con el Primer Ministro Inukai, recibió de éste seguridades de que el Japón respetará los derechos soviéticos en el Ferrocarril Oriental Chino, en Manchuria, propiedad ruso-china. M. Inukai agregó que la cuestión de un pacto de no agresión no ha sido estudiada aun por su Gobierno.

La agencia Tass niega que se haya tomado iniciativa alguna para una entente ruso-nipona, aunque se haya hablado de eso en el Japón.

El Contenido de la Nota Japonesa

TOKIO, enero 16. Sábado. (AP).—La nota del Gobierno japonés al de los Estados Unidos, entregada hoy al Embajador Cameron Forbes, dice en parte lo siguiente:

«El gobierno japonés informe al de los Estados Unidos que puede confiar en que siempre hará cuanto esté en su poder para cumplir los tratados de Wáshington y el pacto de Briand-Kellogg.

«Con respecto a la cuestión de la política de la puerta abierta, el Gobierno japonés lamenta que su efectividad haya sido aminorada por la incierta situación reinante en toda China .Hasta ahora el Gobierno japonés ha hecho lo posible para asegurar la política de la puerta abierta mantenida siempre en Manchuria y en la China propiamente tal.

«Como el Japón no tiene la intención de adopta rmedidas contrarias a los intereses de los ciudadanos de los Estados Unidos, garantizados por el tratado de 27 de agosto de 1928, esta cuestión no puede darse por presentada.

«Debe exponerse, sin embargo, que los tratados relacionados con China deben ser aplicados, necesariamente, con vista al estado de los asuntos que de vez en cuando prevalece en ese país, como ocurre actualmente, no con lo supuesto por las Altas Partes Contratantes cuando se concertó el tratado de Washington.

«La desunión y los antagonismos interiores de China no afecta el carácter o las estipulaciones de los tratados, pero afecta su aplicación, desde el momento que deben ser aplicados con referencia al estado de cosas que exista».

LO QUE HA HECHO JAPON HASTA AHORA EN LA MANCHURIA

Desde el día 18 de septiembre último, el Japón tomó posesión de 1.408 millas cuadradas del territorio de la Manchuria, de las cuales, 1.300 millas estaban en el territorio arrendado en Kwantung y 103 millas en la zona del Ferrocarril del Sur de Manchuria.

Cierto que desde 1905 Japón tenía arrendadas 65 millas de ese Ferrocarril, por el Tratado de Portsmouth, según el cual Rusia le transfirió los derechos a ese Ferrocarril.

Hoy, a más de esas 1403 millas, Japón tiene una gran parte de Manchuria, por derecho de conquista, haya o no luchado con los ladrones y merodeadores del Ferrocarril como sostiene Japón, o contra las tropas regulares chinas que estaban en Mukden, capital de la Manchuria o en sus cercanías.

De suerte que de las 382,000 millas cuadradas que tiene la Manchuria de superficie, el Japón domina en 200 000.

Esas 200.000 millas de la Manchuria que se hallan bajo el dominio del Japón tienen un suelo fértil, bien distinto por cierto del territorio de China propiamente dicho, que se halla exhausto por un cultivo intenso que ha durado centenares de años.

De modo que el Japón, a partir del 18 de septiembre último ha tomado posesión de ese enorme territorio de la Manchuria con 15.000 soldados, al principio de la invasión, que luego han llegado a 65.000.

Si obedeció Chang Hsueh-Chian, Dictador de la Manchuria, al propósito de no luchar con las tropas japonesas, para alegar luego que ese territorio no ha sido ganado por derecho de conquista por los japoneses, ya se sabrá.

Pero lo cierto es que Japón ha destruido en Manchuria la administración política china allí existente, desarmado y humillado al Ejército chino que se ha retirado a Peking al abrigo de la Gran Muralla. También el Japón está devolviendo la Administración pública de la Manchuria a los Chinos que la tenían, para poder alegar sin duda, que no ha tratado de arrebatar territorios de China sino de restablecer el orden allí perturbado por gran número de bandidos chinos que impedían el tráfico ferrocarrilero.

DESORDENES CAUSADOS POR LOS ESTUDIANTES AYER, EN YUGOESLAVIA

BELGRADO, enero 15. (AP.)—Los estudiantes de la Universidad se amotinaron hoy con motivo de celebrarse una sesión conjunta de ambos cuerpos colegisladores.

Arrojaron ladrillos y otros objetos a la policía, dando gritos de «Abajo Zivkovitch» y «Viva el rey». Se tiene entendido que la policía detuvo de setenta y cinco a cien estudiantes.

Escenas análogas se registraron en Zagreb.

El general Peter Zivkovitch dimitió la jefatura del gobierno el 6 de enero y al siguiente día logró formar nuevo gobierno.

Ensueños y Realidades

Por Gastón Mora

Un periódico del Occidente «talístico» dice que la «Unión de públicas Socialistas Soviéticas» **ha podido dar vida al «ensueño» Engels**, de Marx y de **Lenin**, de primir al Estado», porque a esa tasía **«se ha opuesto la realidad»**. En efecto; Engels, cerebro pode coautor, con Marx, del célebre «nifiesto Comunista» a los trabadores de todos los países», sost la siguiente tesis, según escribe nin en su famosa obra «La Revo ción y el Estado». «Cuando desrezcan las clases, desaparecerá Estado—pues éste no es más que instrumento que emplea el capilismo—la clase dominante para minar y explotar a las demás. En sociedad sin clases, las empresas serán otra cosa que asociaciones productores. La maquinaria del tado se mandará a un Museo de tigüedades, al lado del **hacha silex y de la rueca**». Así opinamos repetimos, Marx y Engels. Y tal también, la opinión de Lenin. embargo, el Estado, «la maquina del Estado» subsiste, perdura, en repúblicas soviéticas, donde para que ya no hay clases; que ya en han desaparecido. Una clase soes la aristocracia. Está abolida la Nueva Rusia. Otra clase es la media. Ya está proletarizada. clase es la clase agrícola rica, seedora de la tierra. Ya no exis La tierra se ha **«colectivizado»**, **dominio eminente** pertenece al tado, a la nación, a la comunid Una clase es la clase industrial rdueña de las empresas, de las bricas, de las manufacturas. Ya propiedad se ha **socializado** o **nalizado.** Una clase es la clase mercial rica, poseedora de los blecimientos mercantiles. Ya existe. Ya no hay clase rica o pyente en la Rusia soviética. Ya el mundo es **clase trabajadora**; **proletaria.** Son proletarios los trabajan con sus manos. Son protarios los que laboran con su ligencia, con su técnica. Sin embgo de esta proletarización universaun subsiste el Estado; aun subsi«la maquinaria del Estado». Aun se la ha enviado a un Museo de tigüedades, al lado del **hacha silex y de la rueca**».

Una cosa son los sueños, y otras las realidades. Se dice que el Estdebe ser sustituído por un «Conde administración y contabilidad». ¡Cuestión de palabras! El contsería el mismo Estado. A los augios Ministros o Secretarios de tado se les llama ahora: «Comisarios del Pueblo». La misma cosa. Cuestión de palabras. En el concepto soviético una nación no es más que una vasta asociación de agricultores, de industriales, de comerciantes, de profesionales, de obreros. Una asociación de trabajadores. Pero esa asociación la dirige alguien. Ese alguien—sea quien sea—encargada de gobernarla, es, esencialmente, un **Poder Estatal. «El nombre no hace a la cosa»**, dice un adagio francés. El Estado es la entidad directora, gobernante, sea «la aristocracia, o la sangre», sea «la aristocracia del dinero», sea «la clase sacerdotal», sea «la clase militar», sea «la clase media», sea «la clase proletaria o trabajadora», que es la que ahora gobierna en Rusia, en el Estado soviético. Se dice que la clase trabajadora ha menester de la maquinaria del Estado para defenderse, pues de lo contrario, si no dispusiera de los medios, de los recursos del Estado, se levantarían contra ella las otras clases sociales abatidas, vencidas. Pero como este peligro siempre existirá, porque siempre habrá deseo, la pasión del desquite, de la revancha, jamás surgirá la oportunidad para **deshacerse del Estado, de su maquinaria;** de sus recursos defensivos y ofensivos. Estas son las realidades, ante las cuales se disipan todos los ensueños. Todas las utopías. Razón tenía el estadista francés **Freycinet** cuando decía para todos los problemas sociales, de cualquier clase que fueran, la mejor solución era la que aceptaba el **consentimiento** de los ciudadanos, y de ningún modo la que se les imponía, violentando su conciencia. El Estado siempre subsistirá representado por el Gobierno. Lo que varían son las formas de este último y determinadas por los tiempos, por las circunstancias, por las ideas reinantes, por la idiosincrasia de los pueblos.

Sr. Administrador

DIARIO DE LA MARINA

HABANA

INCLUYO GIRO POSTAL POR: $_____ IMPORTE ADELANTADO DE UNA SUSCRIPCION DE

1 Mes	3 Meses	6 Meses	1 Año

Nombre_____

Calle_____ No._____

Localidad_____

Provincia_____

Recorte Este Cupón y Envíelo Hoy

M.E.C.D. 2016