1A SECCION

El DIARIO DE LA MARINA es el periódico más antiguo de Cuba. Fué fundado en el año mil ochocientos treinta y dos.

SERVICIOS ESPECIALES DE ESPAÑA

DIARIO DE LA MARINA

MIEMBRO de The Associated Press. Esta queda autorizada para usar nuestros servicios y noticias de información.

HILO DIRECTO CON NUEVA YORK

1A SECCION

AÑO CIEN.—NUMERO 3 ACOGIDO A LA FRANQUICIA POSTAL LA HABANA, DOMINGO, 3 DE ENERO DE 1932.—EL DULCE NOMBRE DE JESUS. TIEMPO PARA HOY: BUENO EJEMPLAR: 5 CENTAVOS

La Sesión Extraordinaria de la Cámara Puede Sea Aplazada Para Llegar a un Acuerdo

TRES SENADORES DE LOS EE. UU. ACUSADOS DE HABER INTENTADO IMPLANTAR ALLA EL COMUNISMO

El ex Procurador General, Mr. Daugherty, dice que los vigiló durante su viaje a Moscú, y que luego trataron de apropiarse de los informes secretos, por lo cual fué declarado cesante él

NUEVA YORK, enero 2. AP. El «World Telegram» publica unas declaraciones de Thomas Dixon, según las cuales Harry M. Daugherty ex-procurador general, en su libro sobre Harding, dice que el procesamiento contra él en 1922 y la investigación del Senado en 1924 fueron intentos en favor de la forma soviética».

M. Daugherty

Mr. Dixon ha colaborado en el libro de Daugherty. Hace referencia la obra a los senadores Burton K. Wheeler, Smith W. Brookhart y Henry F. Ashurst, quienes pasaron aquel invierno en Rusia y conferenciaron con el Soviet», dijo Dixon.

«Mr. Daugherty los hizo vigilar en Moscú. Los detectives han rendido informes por los cuales dichos senadores quisieron llegar a los archivos del departamento de Justicia con el fin de conocer los informes que había enviado el servicio secreto acerca de sus actividades.

«La negativa del Procurador general a entregar los archivos fué una de las razones en que se basó Coolidge para pedirle la dimisión.

Mr. Dixon siguió diciendo:

«En 1922 se quiso destruir el gobierno de E. U. Los jefes soviéticos creyeron que el momento era de los más oportunos. La Federación Americana del Trabajo estaba dominada a la sazón por el ala radical. El primer paso consistiría en una huelga carbonera. Moscú esperaba provocar un choque de armas y destruir el gobierno».

Mr. Dixon agrega que Daugherty declara que las hostilidades rojas contra él datan de 1922 en que acabó con una huelga de ferrocarriles y de los carboneros.

«Si los huelguistas hubieran vencido—dice Daugherty—nuestros itinerarios ferroviarios se hubieran hecho en Moscú».

INFORMACION TELEGRAFICA del Interior de la ISLA en la Página DIECISEIS

La mayoría tiene la seguridad de poder votar las leyes de la Orden del Día, sin más ayuda

Ya próxima la sesión extraordinaria que la Cámara ha señalado para el día once del presente mes de enero, los síntomas que el ambiente congresional ofrecen al entendimiento del repórter, son de que no será, precisamente, en esa fecha cuando ha de celebrarse la anunciada asamblea.

Los propios liberales y populares, más interesados que los otros representantes en la sesión de la que esperan obtener cumplida aprobación de la Orden del Día combinada, están dando muy pocas seguridades, a propósito de la sesión especial, convocada por modo exclusivo, para discutir y sacar adelante el Reajuste del Poder Judicial y los impuestos creados por los senadores en los meses últimos del año anterior

Pero no debe interpretarse el pesimismo de los congresistas liberales y populares, como signo de inadhesión al programa de la Mayoría. Todo lo contrario. Y acaso sea su más absoluta identificación con los propósitos de aprobar el Programa Legislativo de enero, lo que les obliga a diferir la fecha de la sesión extraordinaria del día once.

A tal grado se han unificado las fuerzas de la Mayoría que sus miembros no se ocultan para proclamar en voz alta y a los cuatro vientos, que no necesitan de los conservadores cooperativistas para aprobar la Orden del día; y hasta que, si ellos se uniesen con los ortodoxos para combatirla y votar en contra, de todos modos sería aprobada. La Mayoría es la Mayoría y su fuerza sufragista es innegable.

Esta declaración ha producido en el ánimo de los conservadores cooperativistas algo así como un escozor; y de ahí que todavía al presente no sepan a que atenerse: Votar o no votar la Orden del Día.

Mas, hay que estar seguros de que a la postre, los conservadores oficiales se unirán a los liberales y a los populares en la tarea de discutir y aprobar los proyectos que vienen del Senado.

De otro modo desmentirían su cooperación franca, leal y sincera al Gobierno.

Por otra parte, los conservadores oficiales están desempeñando una delicada misión cerca de los conservadores ortodoxos; y es la de conseguir de éstos—a base de una amnistía política en la que también están interesados los liberales y los populares—cierto apoyo material a la aprobación de leyes económicas que resuelvan la crisis presente.

Y a lo que parece, los liberales y los populares no quieren verificar la sesión extraordinaria del martes en la espera de una inteligencia entre conservadores cooperativistas y conservadores ortodoxos.

Sin embargo, no hay que olvidar se de que la Mayoría, por el número y la disciplina de sus fuerzas, puede— en todo momento—votar cuales quiera leyes, aún contra el sufragio y la oposición de cooperativisatas y ortodoxos juntos; como ocurrió en junio del año que acaba de transcurrir, en la discusión de los Presupuestos Generales de la Nacion.

Un Recluso Recibe la Libertad y una Herencia de Cuarenta Mil Pesos

BUDAPEST, Hungría, enero 2, (AP.) — Hace seis meses Denesius Kazmer fué condenado a nueve años de prisión, pero hoy celebraba el comienzo de un nuevo año verdaderamente feliz.

Para comenzar la serie de buenas noticias del día, Kazmer figuraba en la lista de los perdonados con ocasión de la Navidad. Pocas horas después salió de la cárcel, comunicándole su abogado que había heredado la suma de $40,000 que le había dejado un tío suyo que falleció en los Estados Unidos. Y para que la dicha fuese completa la moratoria últimamente decretada no tiene efecto sobre los legados de ultramar.

LLEGO ANOCHE EL «CUBA» AMERICANO

Anoche llegó a nuestro puerto el vapor americano «Cuba», que conducía 58 pasajeros. Entre ellos, Mr. A. Staples, Administrador del Ferrocarril de Hershey; Mr. Paul Veche gerente de la Compañía Cubana de Electricidad; William W. Oltaways y su esposa; O. A. Humthya y familia; Henry Whayte, especialista en Rayos X, señor Oscar E. Finca y señora y otros.

Un Individuo Mata al Marido de la Mujer que Ama, lo Arroja al Campo y se Fuga con Aquélla

El crimen fué descubierto al ser hallado el cadáver por un niño, a los 14 días de cometido el delito. La víctima era un español, y el seductor, un amigo de aquél, de la raza negra

RANCHO VELOZ, enero 2 (por telégrafo.)

En la finca «Guayabo», barrio de Aguas Claras, de este término, ha sido encontrado un cadáver cubierto por un montón de pajas. Se trata del vecino de aquella finca José Alvarez, español.

El macabro hallazgo lo realizó un menor, quien advirtiendo que muchas aves se posaban en un matojo se dirigió al lugar, creyendo se trataba de un animal muerto.

Inmediatamente, el menor transmitió la noticia a sus familiares y éstos lo comunicaron a la Guardia Rural de este Puesto.

Según las noticias, hasta ahora bastantes escasas, que he adquirido, se trata de un horrible crimen.

En compañía del Juzgado y de otras autoridades, salgo para el lugar del hecho, distante algunas leguas de este pueblo.

Informaré inmediatamente al regreso.

Sarabia, Corresponsal

COMPROBADO QUE SE TRATA DE UN CRIMEN

Nuestro diligente Corresponsal en Rancho Veloz, señor Sarabia, nos dijo, por teléfono, de larga distancia, anoche:

—«Acabo de regresar de la finca «Guayabo» a donde fui con el Juzgado en virtud del hallazgo del cadáver del español José Alvarez.

Conforme anticipé en mi telegrama de hoy, Alvarez fué horriblemente asesinado, pues su cadáver presenta tres machetazos en la cabeza que interesan las regiones frontal, parietal y occipital.

Según los médicos forenses, su muerte data de catorce días.

Por la impresión recogida entre los vecinos comarcanos y por la declaración de los testigos, que han desfilado ante las autoridades, el crimen tiene los siguientes antecedentes:

José Alvarez se encontraba casado con la blanca Felicia Reyes, de cuya unión contaba tres menores hijos dos hembras de 9 y 7 años, y un varón de algunos meses.

Ha aproximadamente, dos meses, José Acevedo Morejón, de la raza negra, que practica la curandería fué llamado por Alvarez para que le practicara una cura, pues se hallaba enfermo, quedándose luego a trabajar en algunas labores de la finca, prendado de las atenciones de Felicia Reyes.

El día 17 de diciembre pasado, Felicia abandonó la casa, dirigiéndose a la de su madre, en la cual permaneció hasta el de ayer, en que, en unión de Acevedo Morejón, recogió toda la ropa que tenía, y yéndose en compañía de éste para Quemados de Güines.

Como la muerte de Alvarez data de varios días, se estima que fué asesinado en uno de los días de la huida de Felicia de la casa, para librarse Acevedo de él.

Practicada una investigación en la casa, se comprobó la existencia de manchas de sangre en un taburete y un banco, así como en una penca de guano. Manchas que fueron primeramente advertidas por mí. También comprobó el Juzgado que en algunos lugares de la sala se había dado lechada para quitar las manchas de sangre.

El Juzgado, la Guardia Rural y los vecinos comenzaron a inspeccionar los alrededores de la casa, encontrando el machete de Acevedo, y próximo al lugar del cadáver un cinto que según manifestaciones de los testigos utilizaba el asesino. Asimismo se advirtió que las piernas y los brazos del muerto se encontraban amarrados con bejucos, lo que da a entender que fué atado para arrastrarlo al lugar en que lo escondieron.

Como es de suponer, Acevedo Morejón es buscado en toda la comarca y circulado a Quemados de Güines y pueblos limítrofes.

Confía la Guardia Rural en su pronta captura.

Corresponsal.

LICENCIA AL DR. BARAHONA PARA HACER POLITICA

Problablemente no volverá a la Secretaría de Sanidad, sino que pasará directamente al Senado

Próximamente, quizás antes de mediados del mes en curso, el secretario de Sanidad y Beneficencia, doctor Victoriano Rodríguez Barahona, comenzará a disfrutar de una licencia ilimitada, siendo sustituido en el cargo por el general Eugenio Molinet, actual secretario de Agricultura, Comercio y Trabajo. Esta noticia fué ofrecida ayer a nuestro repórter por distintas autoridades sanitarias que tienen gran nexo con el doctor Barahona.

V. R. Barahona

Según nuestros informes, la licencia que ha de comenzar en breve el alto funcionario la motiva la necesidad imperiosa que tiene el doctor Barahona de trasladarse a la provincia camagüeyana para actuar en la reorganización del Partido Liberal, con vistas a la presidencia del mismo.

Entre los altos jefes sanitarios se aseguraba ayer que el secretario de Sanidad es el candidato de los liberales de Camamgüey y de otros elementos valiosos de la provincia, para sustituto, en el Senado de la República, del comandante Rogerio Zayas Bazán. Por ello, se estima que aquél no volverá a ocupar la Cartera, sino que irá directamente al Cuerpo colegislador de referencia.

También se afirma que el doctor Barahona, para llegar a ocupar un escaño en el Senado, tendrá que ir a las elecciones, ya que no existe el propósito de que vaya a él como el doctor Viriato Gutiérrez, cuando fué designado por la Asamblea Provincial de Compromisarios Senatoriales de la Habana, para ocupar, por dor años, la vacante producida por la muerte del doctor Manuel Varona Suárez.

EL CONCIERTO DE HOY EN EL PARQUE MARTI

En la noche de hoy, como de costumbre, ofrecerá la Banda de Música del Distrito Central, un concierto desde las 8 y 30 a las 10 y 30 p. m. Regirá en él selecto programa.

Orden de Arresto Contra Mahatma Gandhi, en Bombay

Mientras hablaba en un mitin se le anunció la orden. Dijo: «Dejadles venir». Y se acostó

BOMBAY, Indostán, enero 2. AP. En los momentos en que el Mahatma Gandhi estaba haciendo uso de la palabra en su tienda de campaña, antes de retirarse a dormir, uno de sus lugartenientes penetró anunciándole que un comisario de policía ha recibido instrucciones para arrestarle.

Mahatma Gandhi

«Dejadle venir», dijo Gandhi. «Será bien recibido. Precisamente, lo estaba esperando».

Después, pidió que se le permitiera descabezar un sueño mientras gozaba de libertad.

Se arrojó acto continuo en el piso, recostando la cabeza sobre unos cuantos libros a manera de almohada y suspiró con fatiga, mientras Miss Slade permanecía en el exterior de la tienda de campaña, de guardia.

«No lloren», dijo Davidas Gandhi, hijo del Mahatma, mientras las personas que estaban en la tienda se retiraban «Portémonos como valientes soldados».

ACOMETIDO A TIROS POR UN DESCONOCIDO QUE SE OCULTABA EN UNA MALEZA

CIENFUEGOS, enero 2 (por telégrafo.)

En los momentos en que transitaba por la finca El Diamante en dirección al Central Jaraguá donde trabaja, fué acometido a tiros por un desconocido oculto en la maleza, Pedro Leyva Pérez, de 29 años, vecino del Central Constancia quien resultó herido en el brazo derecho, gravemente.

Trasladado a esta ciudad fué asistido en el Hospital Civil, donde continúa curándose. Leyva declaró que ignora quien sea el autor de la agresión, creyendo se trate de un error pues no tiene enemigos. El Juzgado conoce del hecho.

De la Asociación de Comerciantes: su. Nuevo Consejo de Directores

Ayer, luego de la reglamentaria renovación anual, quedó constituído el nuevo Consejo de Directores de la multiforme «Asociación de Comerciantes de la Habana». En otro lugar de esta edición se da cuenta detallada del acto. Aquí hemos de limitarnos a recoger la nota gráfica de esa junta, prestigiada con la presencia de quienes forman en la plana mayor de las primeras Firmas, Empresas y Compañías del país. Los cargos de la Mesa recayeron en las personas signientes: Presidente, Antonio Antón; Vicepresidentes: primero, Víctor G. Mendoza; segundo, M. W. Molanphy; tercero, R. G. Lotspiech; cuarto, Manuel A. Ramos; Tesorero, Juan Alvarado; Vicetesorero, Estanislao S. Crespo; Secretario, Roberto de Guardiola, legítimo blasón cada uno de ellos de nuestro mundo social y económico. Este nuevo Consejo de Directores, es el encargado de organizar el homenaje de esa entidad al «Número-Centenario», en cumplimiento de la expresiva moción que, producto de su Junta General, ya conocen los lectores.

Los Esfuerzos de la Liga Para Investigar la Situación de la Manchuria Sufren Demora

Hasta anoche se ignoraba si las tropas japonesas, una vez dueñas de Chinchow, seguirán avanzando hacia el Sur en dirección a Shan Hai Kivan o se contentarán con la posición conquistada

UNA DE LAS PUERTAS de la ciudad fortificada de Chinchow, al Sur de Manchuria, en la cual entraron ayer las tropas japonesas, terminando así su conquista de esa extensa región china. Chinchow era la última gran ciudad manchuriana que conservaban en su poder los chinos, cuyo ejército se retiró de ella sin hacer resistencia al avance nipón.

RESUMEN DE NOTICIAS SOBRE EL CONFLICTO CHINO - JAPONES

—Chinchow cayó en poder de los japoneses sin que se hiciera un solo disparo. El ejército nipón triunfante, completó la conquista de la Manchuria entrando en este último baluarte de los chinos, en medio de las ovaciones y aclamaciones de la población indígena.

—Las esposas e hijos de los funcionarios del Gobierno chino en Chinchoy, abandonaron la ciudad en carros de carbón, sufriendo mucho a causa del rigor del frío.

—Nada se sabe con certeza respecto a si el ejército japonés avanzará hacia el sur en dirección a Shan Hai Kwan en la Gran Muralla.

—Varias guerrillas, así como los irregulares chinos, estuvieron hostilizando la retaguardia japonesa, huyendo después.

—Las personas que salieron de Chinchow llegaron a Shan Hai Kwan después de un viaje de veinticuatro horas. Normalmente, el viaje es de cinco horas, pero todos los caminos están congestionados con tropas o civiles que huyen de los japoneses.

—El conde Kabayama, anciano estadista japonés, compañero de [illegible] del ex-Presidente Coolidge y del difunto senador Morrow en [illegible] de Amherst, llegó a Washington para efectuar una serie de conversaciones sobre la situación chino-japonesa, con el secretario Stimson y otros.

—Los esfuerzos de la Liga de las Naciones para investigar oficialmente la crisis de la Manchuria, sufrieron una demora al negarse Walkers D. Hines, de New York, a ser miembro norteamericano de la comisión investigadora.

(Léase la INFORMACION CABLEGRAFICA en la última plana, columnas 6 y 7)

POLICIA AGREDIDO JUNTO AL RIO ALMENDARES POR UN JOVEN A QUIEN QUISO DETENER POR LLEVAR ARMAS

Sus cuatro acompañantes fueron detenidos. Se les ocupó un saco de balas, dos pistolas y tres revólveres. El autor del atentado se fugó. La policía registró las casas de los detenidos

Cinco jóvenes que viajaban en una cuña-automóvil por el Puente Miramar, fueron registrados por la policía, y uno de ellos hizo agresion a un vigilante de Obras Públicas, dándose a la fuga y siendo detenidos sus acompañantes.

En el puente de referencia prestaban anoche servicio el vigilante de Obras Públicas número 78, Luis Delgado Villalba y el sargento Trujillo, de la Policía Nacional, los que procedían al registro de todos los automóviles que transitaban por aquel lugar.

EL ATENTADO

Serían las once de la noche cuando el vigilante Delgado le dió el alto a los ocupantes del auto-cuña número 8133, ordenándole que se bajaran para proceder a practicar un registro.

El vigilante comenzó por los desconocidos y cuando trató de efectuarlo en la persona de uno de ellos, éste se dió a la fuga hacia las márgenes del río, por lo que el guardador del orden lo persiguió insistentemente.

El desconocido al darse cuenta de que era perseguido, lanzó a la cabeza del vigilante un saco que más tarde se comprobó contenía unas 63 cápsulas, cuyo golpe hizo caer al vigilante, momentos que aprovechó dicho individuo para desaparecer deaquellos lugares.

LA DETENCION

Mientras estos hechos ocurrían, hicieron acto de presencia en aquel lugar el Teniente Ochoa de la Policía de Obras Públicas, con los vigilantes a sus órdenes 51 y 37, quienes al darse cuenta del suceso procedieron na la detención de los otros cuatro individuos que todavía estaban sobre el puente con el sargento Quintero.

EN LA ESTACION

En la Novena estación se pudo conocer que los cuatro detenidos se nombraban Francisco Garcia Casanova, vecino de 8 número 30; Federico Rippe Muro, de 11 número 81; Jorge Rubio García, de Wilson número 77 y Benigno Castellar Sausa, domiciliado en Crecheria 19 y empleado de la Secretaría de Obras Públicas, en el Departamento de Construcciones Civiles.

Luis Delgado

OCUPACION DE ARMAS

Verificado un registro en el automóvil, la policía ocupó dos pistolas, con sus peines y cápsulas correspondientes; tres revólvers cargados y unas sesenta y tres balas.

LAS DECLARACIONES

Interrogados los detenidos manifestaron, que con el propósito de arrojar al mar las armas y balas que le fueron ocupadas, se dirigieron a dicho lugar en el automóvil propiedad según la policía del señor Raúl Alacán y que al llegar al puente fueron parados por la policía. Con respecto al autor del atentado de que fué objeto el vigilante Delgado, aseguraron lo era un sujeto nombrado José Fernández, del que ignoraban su domicilio

EN ESPERA DEL JEFE

Los detenidos quedaron en la Estación por orden del capitán de la misma, señor Sorhegui, en espera de que su situación fuera resuelta por el jefe de la Policía Nacional, a quien se le dió cuenta por telefonemo de lo ocurrido.

VARIOS REGISTROS

Se nos ha dicho que en horas de la madrugada la Policía se encuentra registrando los domicilios de los detenidos, sin que se haya podido conocer el resultado de los mismos.

NO LE PASO NADA

El vigilante Delgado no sufrió lesión alguna, pues al ser extraído del agua fué trasladado a la Estación, toda vez que no presentaba sintomas de asfixia.

Según refirió pudo salvar la vida por saber nadar y por la oportuna intervención de sus compañeros.

UN AUTOMOVIL ARROLLO A UN HOMBRE Y EL CHOFER, AL VERLO GRAVE, SE FUGO

En el centro de socorro de Jesús del Monte, fué asistido anoche de lesiones de carácter grave diseminadas por el cuerpo, Angel Soler, de 45 años de edad y vecino de Concha número 2.

ARROLLADO

Se las ocasionó al arrollarlo cuando transitaba por la esquina de Concha y Manuel Pruna, el auto 34296, cuyo chofer se dió a la fuga y según investigaciones del vigilante 816 se presentó más tarde en el centro de socorro y al enterarse de que el estado del paciente era de gravedad, desapareció de aquel lugar.

El auto después de haber arrollado a Soler, fué a chocar contra un poste del alumbrado que está situado en dicha esquina.

De lo actuado por la policía se le dió cuenta al Juez de Guardia, doctor Alvarado.

ESTA TARDE LLEGARA A LA HABANA EN VUELO SIN ESCALAS, DESDE NEW YORK, EL GRAN AVIADOR DOOLITLF

Ostenta el record de velocidad entre New York y California y conquistó en 1928 la Copa Sneidder para los EE. Unidos. Se cree que romperá el record establecido por Lou Reichers

Esta tarde, a las 4 y 30, aterrizará en el aeropuerto internacional «General Machado», sito en Rancho Boyeros, un aeroplano Travel Air, piloteado por el capitán J. C. Doolitle, as de la aviación norteamericana.

El capitán Doolitle viene volando hacia la Habana desde el areopuerto Rooseveld Field, E. U., sin escalas, aun cuando pudiera hacer un descenso en la ciudad de Miami para aprovisionarse de gasolina.

Se ignora si el capitán Doolitle tiene el propósito de romper el record de velocidad establecido por Lou Reichers el año anterior, pero no tendría nada de extraño que así ocurriese toda vez que aquel ostenta el record de velocidad de costa a costa de los Estados Unidos, es decir, desde New York a San Francisco de California en once horas once minutos con un recorrido de 2.570 millas.

El primer record de costa a costa lo estableció por dos ocasiones Collyers, llevando como pasajeros a Mr. Mears, dueño del avión en que se hizo el vuelo. El capitán Collyers en 1928, conduciendo a bordo de su Fairchild a un repórter del DIARIO DE LA MARINA, fué el primer piloto que hizo la ruta Habana, Santiago, Habana, en 8.50 minutos para estudiar el correo aéreo que ahora se verifica. Un año más tarde resultaba también el primer aviador que daba la vuelta al mundo en aeroplano. El capitán Collyer murió víctima de un accidente en California, al estrellarse su aparato contra una montaña.

Doolitle, que ahora nos visita, ganó la copa Sneihder de velocidad; ha sido capitán del Cuerpo de Aviación de los Estados Unidos y tenía a su cargo entre otras misiones, habida cuenta de su gran experiencia en la ciencia aeronáutica, aprobar o rechazar la admisión de los aparatos de nueva invención adquiridos por las fuerzas aéreas de Norteamérica.

El capitán Doolitle goza de bien ganada fama universal, ya que aparte de sus reconocidos méritos como piloto navegante, muy superior a Lindbergh, es una de los más altas autoridades mundiales en ingeniería de aviación.

Dos Cruceros Ingleses, Dos del Canadá, uno Español y Otro de Alemania nos Visitarán Este Año

El «Karlsruhe» es el buque de guerra mejor equipado y con el menor tonelaje que se conoce

Dimos cuenta hace poco de la próxima visita a la Habana de una escuadra inglesa integrada por los cruceros Delphin y Danaí, en el primero de dichos cruceros viaja el Vicealmirante V. H. Haggard, quien realiza un viaje de cortesía por las Antillas. La fecha de llegada a la Habana de ese escuadrón de cruceros inglesa está señalada para los días comprendidos 24 de febrero próximo; pero, con anterioridad, o sea entre los días 29 del corriente mes de enero al 3 de febrero, nos visitarán dos cruceros pertenecientes a la armada del Canadá. Son dichos cruceros el Champlain, que se llamó antes Torby, y que fué cedido por el Gobierno de S. M. Británica al Dominio del Canadá y el otro barco se nombra Saguenay.

El Champlain es un crucero ligero de 1075 toneladas de desplazamiento y su dotación general es de noventa hombres, estimándose que el otro barco sea del mismo tipo. El Champlain tiene una eslora de 266 pies, una manga de 27-5 y un calado de 11 pies.

EL KARLSRUHE

Con respecto al crucero alemán Karlsruhe, que como también ya hemos publicado, nos visitará en el próximo mes de febrero, diremos que dicha unidad naval alemana, es gemela de otros cuatro construidos en el año 1926.

Tiene una eslora de 554 pies 5 pulgadas, 49 de manga y 17 de calado y tiene dos chimeneas. Su artillería consiste de 9 cañones de 6,50 en torres triples; 4 cañones de 3,4; 12 ametralladoras, 12 tubos lanzatorpedos sobre la línea de flotación de 19,7 y aparatos para colocar minas.

En la construcción de estos buques se hicieron todos los esfuerzos para ahorrar peso, para lo cual se seleccionó el mejor acero, y las uniones del planchaje fueron soldadas eléctricamente en lugar del remache usado generalmente. Las hélices han sido colocadas a distancia prudencial de la popa para evitar dificultades con la colocación de las minas.

Las torres triples de los cañones de 9" giran y permiten disparar simultáneamente con una velocidad de 6 a 8 disparos por minuto y alcance de 20 mil yardas.

LA JUAN SEBASTIAN ELCANO

Finalmente, diremos que para el día 4 de abril del corriente año, deberá llegar a la Habana el buque escuela de la marina española Juan Sebastián Elcano, que trae a bordo los guardias marinas del Segundo y Tercer Año del Curso 1931-32, y que permanecerá en nuestro puerto cinco días.

La Juan Sebastián Elcano ya nos ha visitado anteriormente en dos ocasiones.

LAS DAMAS ISABELINAS REPARTIRAN FRAZADAS Y ALIMENTOS A POBRES

El Comité Antituberculoso de las Damas Isabelinas de Cuba procederá el martes día 5, a las cuatro de la tarde, en el Dispensario «Elvira Machado de Machado», situado en Encarnación y Dolores, Jesús del Monte, a distribuir entre los enfermos allí inscriptos frazadas, sweaters y latas de leche condencada.

Para tal efecto han citado oa los 360 enfermos inscriptos para que concurran al dispensario mañana y el martes para recoger la tarjeta que les dará derecho a recibir cada uno dichos obsequios.

Un Incendio Destruye un Valioso Invento

MEMPHIS, Tennessee, enero 2, (AP.) — Después de 40 años de estudio y labor, Claude W. Johnson había terminado virtualmente una invención para generar electricidad en el hogar, lo cual significaría un gran ahorro para el pueblo.

Pero esta mañana, a primera hora, varios ladrones saquearon su casa y después la incendiaron. El fuego destruyó el edificio y todo slos aparatos del invento.

El Ministro de Hacienda Español y el Presupuesto

Se hará uno provisional, hasta nivelar los gastos e ingresos de la nueva República Española

MADRID, enero 2.—AP.—El ministro de Hacienda don Jaime Carner declaró hoy a los representantes de la prensa que está preparando un presupuesto provisional que regirá hasta el mes de marzo próximo, a fin de dar tiempo a hacer un estudio más detenido de las necesidades de la nación para preparar los presupuestos generales que habrán de regir el resto del año.

J. Carner

Agregó que es posible que dentro de dos o tres días pueda facilitar las cifras del presupuesto provisional.

Terminó diciendo que estudia el medio de unificar y reorganizar el personal de todos los departamentos ministeriales.

PROTESTAN LOS ANTICUARIOS

MADRID, enero 2.—AP.—Los comerciantes en antigüedades se han dirigido al Gobierno pidiéndole que derogue la ley que restringe la venta de los artículos que son su comercio, manifestando que semejante disposición les causa una situación insostenible.

DISERTACION SOBRE EL BANDO DE PIEDAD, HOY

De 6 a 7 p m. de hoy, desde la Estación C. M. C. de la Cuban Telephone Co., dirigirá un saludo al pueblo de Cuba la Presidenta del Bando de Piedad. Disertará, además sobre el deber humano de proteger al niño y al animal, el ex-secretario de Justicia doctor Regueiferos. Y el administrador del Bando de Piedad dará cuenta de los trabajos realizados por el benémerito instituto desde la sensible muerte de Mrs. Ryder.

D. NICETO ALCALA ZAMORA VISTO «DE CERCA» POR UN PERIODISTA, POCAS HORAS ANTES DE TOMAR POSESION DE SU ALTO CARGO. (Lea mañana una interesante entrevista de nuestro colaborador Adelardo Fernández Arias.)

M.E.C.D. 2016

Un Lindo Modelo de Pajama de Playa

Este bello modelo de pajama de playa ha sido usado por la señorita Virginia Wolford, de la sociedad de Nueva York, en una reciente fiesta celebrada en una playa neoyorquina

SE OFRECERA UNA SERIE DE CONFERENCIAS PEDAGOGICAS EN EL «INSTITUTO EDISON»

El **Instituto Edison** reanudará sus clases el próximo día cuatro, inaugurando su nuevo servicio de ómnibus, con capacidad, cada uno, para cuarenta y dos niños.

Este plantel, que fué el iniciador de la enseñanza conjunta del inglés y el castellano en todos los grados de la enseñanza primaria, ha introducido también otros novísimos métodos pedagógicos, por lo cual el doctor Alfredo M. Aguayo ha ofrecido tomarlo como modelo para una serie de conferencias investigaciones sobre «la escuela nueva».

HASTA HOY FACILITARAN LOCALIDADES EN SANIDAD PARA LAS FIESTAS DEL DIA 6

DIRECTIVA DE LOS OBREROS DE LA CIA. ELECTRICA

Tomó posesión en el local de la «Bolsa del Trabajo», anoche, bajo la presidencia de S. Nieto

Anoche celebró Junta General la Unión de Obreros de la Campañia Cubana de Electricidad, tomando posesión la nueva Directiva que preside el señor Salvador Nieto.

Asistieron además del gran número de Obreros asociados, distintas representaciones de las colectividades filiales de la Unión Federativa Obrera Nacional, el presidente de esta, señor Juan Arévalo; y otros líderes, así como diversas personalidades invitadas al acto.

Después de abrir la sesión se dió lectura a la Memoria de los trabajos realizados por la anterior Directiva, sobre todos los asuntos administrativos y aquellos de carácter social, que están tramitando con la Compañía, recabando atenciones para los obreros de la misma, todos los cuales marchan por un plano de armonía y cordialidad, prestándole la Empresa toda la atención que demandan los diversos problemas sobre horario, mantenimiento del personal, cumplimiento del escalafón etc etc.

Finalmente, se dió posesión a la nueva Directiva, haciendo uso de la palabras el señor Nieto, para dar las gracias por la confianza que una vez más merecía a sus compañeros, a la que correspondería laborando como lo ha hecho siempre, por la unión cada día más estrecha de todos los obreros de la Compañía, procurando la solución de los problemas dentro de la razón y la justicia que deben imperar para bien de todos

Hablaron el señor Arévalo y otros señores, felicitándo al señor Nieto y a sus compañeros, porque una vez más demostraba el acierto y buen juicio que ponía a favor de la causa del obrero, analizando los intereses que representaba, y que no perdía de vista ni aún en los momentos difíciles, por lo cual triunfaba en sus empeños.

Los siete matrimonios que han recibido premios de fertilidad presentaron noventa y dos hijos

En el Servicio de Higiene Infantil de la Secretaría de Sanidad y Beneficencia, según anunció ayer el Secretario de Sanidad, doctor Rodríguez Barahona, se facilitarán, hasta el día de hoy, las localidades para los distintos actos que en honor a la maternidad y la infancia han de celebrarse el próximo día 6 en el Teatro Nacional y Stadium de «La Tropical».

La fiesta en el Nacional comenzará a las diez de la mañana, siendo el el programa el siguiente: Apertura del acto por el propio doctor Barahona; discurso del doctor José Rodríguez Dod y distribución de los premios nacionales, particulares y de honor, de Maternidad, de Homicultura y de Fertilidad Eugénica.

En «La Tropical ,a las dos de la tarde, desfile de las escuelas públicas y otros actos en honor de los niños (números de circo y una exhibición de boxeo por nuestro campeón mundial «Kid» Chocolate»).

LAS SELECCIONES NACIONALES

La selección de los niños presentados en los Concursos Nacionales de Maternidad y Homicultura se verificará mañana, a las nueve de la mañana, en el Salón de Actos de la Junta Superior de Sanidad y Beneficencia. Para tal acto se espera que entre hoy y mañana a primera hora, se encuentren ya, en la Habana, todos los niños triunfadores en los concursos locales de sus respectivos términos.

FERTILIDAD EUGENICA

Ayer por la mañana el Jurado Técnico de los Concursos, con vista de los expedientes iniciados de los matrimonios que optaban por los premios nacionales de Fertilidad Eugénica, otorgó aquellos en la forma sigiuente:

Premio Especial de 500 pesos, de la Maltina Tívoli, a los esposos Leonor Díaz Rubio y Teodoro Loynaz del Castillo, de la raza blanca, empleado, vecinos de 2a. y 8a. en el Reparto Parajón, Arroyo Apolo, de 41 y 44 años de edad, respectivamente. Tienen catorce hijos, nombrados: Elsa, de 20 años; Teodoro, de 19; Aida, de 18; Hilda, de 16; José Angel, de 14; Lilia, de 12; Sarah, de 10; Sergio, de 9; Dalia, de 7; Ernesto, de 5; Norma, de 4; Irma, de 2, y Aguil, de dos meses.

Primer Premio Nacional de Fertilidad, 75 pesos: Esposos Juliana Dominga Zamora y Pedro Montero, vecinos del barrio El Santo, pueblo de Encrucijada. Tienen 18 hijos. En el concurso del año pasado obtuvieron un estímulo de 25 pesos. Este matrimonio era el candidato a obtener el Premio Especial de la Maltina Tívoli; pero debido a comprobarse por la fotografía que dos de sus niños pequeños usaban chupetes, no se le otorgó.

Segundo premio: 50 pesos. Rogelia Lamar y Roque y Pedro Izquierdo y Rojas, vecinos de Delicias 37, entre Luz y Altarriba, Jesús del Monte. Han tenido 14 hijos, siendo él obrero de Obras Públicas.

El tercer premio fué declarado desierto, acordando el Jurado dividirlo en cuatro estímulos de 5 pesos entre los matrimonios siguientes:

Justa León y López y Pablo Machado Ruiz, vecinos de Santa Clara. Tienen 13 hijos, todos vivos y saludables.

María Teresa Monteagudo y Daniel Domínguez, del Mariel. Tienen 14 hijos.

María de los Angeles Pérez y José Marcos López, vecinos de Santiago entre Zanja y Salud. Tienen 9 hijos.

Prudencia Rubio Rodríguez y José Oscar Sedano, vecinos de Campa 3 esquina a Padre, Marianao, y que tienen once hijos.

Los siete matrimonios premiados tienen en conjunto noventa y dos hijos.

LA INVITACION A LAS MADRES

El doctor López del Valle informó ayer a las numerosas madres que lo visitaron pidiéndole invitaciones para concurrir al Stadium, que ellas no las necesitaban y que con sólo presentarse con sus hijos en brazos era la mejor y más efectiva invitación para penetrar en el Stadium.

LOS NIÑOS DE MARIANAO

El doctor Ignacio Herrera, jefe local de Sanidad de Marianao, ha comunicado al doctor López del Valle, que la Junta de Educación de dicha población, de acuerdo con esa jefatura ,está laborando para asistir a la fiesta a la Maternidad. Con este aporte valioso, la concurrencia de niños al Stadium será inmensa, por residir en Marianao un contingente numeroso.

A LAS ESCUELAS

Nos rogó ayer el doctor López del Valle que, por este medio, invitemos a los señores Presidentes de las Juntas de Educación de los términos vecinos a la Habana, para que organicen la concurrencia de los niños de sus escuelas públicas a la gran fiesta del Stadium «La Tropical».

NO HAY PLAZAS VACANTES

El doctor Bock, presidente de la Comisión Organizadora del Homenaje a la Madre y al Niño Cubanos, nos manifestó ayer que dicha Comisión no cuenta con recursos de ninguna especie para dar trabajo a los numerosos individuos que desean actuar en la organización de las fiestas del Stadium.

La Comisión — agregó el doctor Bock — ha obtenido gratuitamente el Stadium de «La Tropical»; los pasajes en los tranvías eléctricos son donación de dicha empresa; los ómnibus y los espectáculos en distintos cinematógrafos de esta capital y la fiesta de circo que se efectuará en el propio Stadium, la costea personalmente el Secretario de Instrucción Pública, doctor Céspedes.

"Hay que Dar a Finlay el Puesto que Merece Como Descubridor de la Trasmisión de la F. Amarilla"

«Los médicos que vinieron en la comisión fueron solamente colaboradores del sabio cubano», dice su amigo y ayudante Dr. Claude Cliford Ryder. Se prepara el homenaje a Finlay

Una de las positivas glorias cubanas y quizá la primera de nuestras figuras es la de nuestro Carlos J. Finlay, médico de grandes conocimientos, hombre cultísimo que abarcara todos los ramos del saber, poseedor de un talento preclaro y de un tesón magnífico que supo conquistar—para la ciencia en general y para su país en particular—el laurel de la fama y un puesto destacado entre los inmortales.

Pero Finlay, que fuera llamado el Pasteur de la América, se le quiere, en cierto sentido y de manera solapada y austera despojar de la gloria de haber sido el iniciador, el primer hombre que ciencia en el mundo que batallara hasta el sacrificio, que laborara ante la incomprensión de los hombres de estudio de su época, por dar fin con la fiebre amarilla, enfermedad que desolaba la humanidad en una gran parte de la América Antillana, Central y del Sur. Este despojo de un hecho incontrastable de una labor dedicada por toda una vida, de un triunfo final y definitivo, no puede permitirse.

En los Estados Unidos, se habla y se dice cuando se refieren a Finlay como de una figura secundaria en cuanto a las investigaciones para dar con la curación de la enfermedad de la fiebre amarilla, y en cambio, los nombres de Gorgas, de Carroll, y de otros, surgen ante la opinión—que se pretende desvirtuar como los verdaderos sabios que dieron con la curación de la mortal enfermedad. Y las cosas deben ponerse en su punto. El Honor debe recibirlo quien lo mereciera; y digno de este merecimiento lo fué, única y exclusivamente, el doctor Carlos J. Finlay, cuyo centenario se cumple el año entrante de 1933.

El doctor Carlos J. Finlay, descubridor de la fiebre amarilla por el mosquito, a quien se prepara un homenaje con motivo del centenario de su natalicio el 3 de diciembre de 1933.

El doctor Claude Clifford Ryder, médico norteamericano residente en la Habana, colaborador de Finlay y uno de los más eficaces propulsores de sus teorías.

UN TESTIGO DE LAS LUCHAS DEL DOCTOR FINLAY

En la ciudad de la Habana vive desde su juventud y labora en calidad de médico, un hombre que prestaran gran ayuda a C. J. Finlay cuando este comenzara a dar al mundo asombrado el producto de sus experimentos, demostrados en aquel entonces por la propia Academia de Medicina de la Habana. Este hombre, éste profesional, es Mr. Claude Clifford Ryder, que perteneciera al «staff» de los médicos de la Marina de Guerra de los Estados Unidos cuando la ocupación de nuestra isla, a raíz de la guerra con España.

Mr. Clofford Ryder, a una indicación nnestra acudió a esta redacción, y con una amabilidad que no sabemos agradecer bastante, fué contestando unas veces a nuestras preguntas y otras, en una especie de monólogo añorante nos refirió cosas y hechos ocurridos en aquella lejana época, en la que iba a alborear definitivamente la República de Cuba como nación libre y dueña de sus propios destinos.

Mr. Clifford Ryder, gran amigo de nuestras costumbres y que hizo de esta su segunda patria, siempre ha laborado en bien de Cuba y de los cubanos, habiendo sido quien ofreciera a su esposa, la benemérita y nunca bien llorada Mrs. Janet Ryder, gran parte de su fortuna personal para sufragar los gastos de esa institución magnífica que tiene por lema la caridad y por nombre Bando de Piedad, donde tanto él como su ella dedicaron toda su existencia en favor de los menesterosos.

PALABRAS DE MR. CLIFFORD RYDER

El día tres de diciembre del año próximo —1933—tendrá lugar el Centenario del natalicio de Carlos J. Finlay. Nos dice, y agrega. Creo que la América entera debe honrar la memoria del sabio cuyo descubrimiento hizo posible la apertura del Canal de Panamá y convirtió en habitable los emporios de la fiebre amarilla en la América Tropical, Panamá, Centro América, Veracruz, Tampico, Río de Janeiro, Pará etc.; lo suficiente para que un hombre sea con ello tan grande como el porvenir y cuya memoria tendría que ser grabada eternamente en las anales de la ciencia.

—El homenaje que se prepara para honrar la memoria del sabio cubano —nos agrega el doctor Clifford Ryder—es de una oportunidad magnífica para acabar de una vez y para siempre con ciertas envidias norteamericanas que quieren restar gloria a su genio. Se debe levantar entre otras cosas, una estatua a la entrada del Canal de Panamá, o redactar un gran libro sobre Finlay en español, e inglés, en francés y en portugués que refiera su vida modesta de estudioso y de sacrificado para repartirlo profusamente en toda la América. ¿Qué cosa convendría hacer para conmemorar de una manera gloriosa ese Centenario? Algo grande—agrega—algo que quede para siempre y sobre todo, que ponga en su lugar el puesto que ocupa Finlay en las investigaciones para extirpar la fiebre amarilla, puesto que yo aseguro, como su amigo y colaborador científico, que debe ser primero, entre los primeros.

—¿Y esas investigaciones, doctor, fueron propiciadas o sufrieron alguna adversidad, temporal.

La voz de Cronos, por labios de la campana que anima el monumental reloj del DIARIO DE LA MARINA nos suena ,esta vez, a franco y rudo reproche, olvidados—en verdad—del amplio espacio de tiempo que hemos embargado a este laborioso profesional, tan bien—visto en Cuba.

Sin esfuerzo, apresuramos la rectificación.

—Sí.. no... ¿sería mejor mañana, para usted doctor? Seguiríamos aquí mismo?

La indeclinable gentilidad de nuestro bondadoso entrevistado se nos brinda, con ejemplar sencillez, en este breve asentimiento:

—Al right!..

Mrs. Janett Ryder, fallecida recientemente, directora del Bando da Piedad y esposa del doctor Clifford Ryder, quien conjuntamente con su esposo, se inoculó el virus de la fiebre amarilla, prestándose a los experimentos del doctor Finlay.

La Colonia Española de Ciego de Avila y Nuestro Diario

LOS españoles de Ciego de Avila se percatan de su papel histórico y se disponen a desempeñarlo con el entusiasmo y el acierto de quienes consideran los intereses morales como uno de los negocios que conviene atender con preferencia.

Van a ocupar una plana del NUMERO-CENTENARIO con el breve historial económico de aquel distrito cubano y la participación que en su desarrollo han tenido los españoles de allí, completándola con el resumen de las principales Firmas de la localidad.

Para ello han nombrado una Comisión compuesta de 3 de sus figuras más salientes: don Antonio Capella y los señores José Martínez Selaya y Alejo Alonso.

El DIARIO ha hecho siempre cuanto pudo por el Comercio y las Colonias Españolas; pero al verse ahora así correspondido, es natural que este viejo periódico se conmueva, agradecido.

4 VECES al DIA durante POR RADIO GRATIS su Anuncio
Diario de la Marina
PRADO 103 Telfs. A-2425; A-3333

LOS GREMIOS OBREROS SE DISPONEN A APOYAR A LOS EMPLEADOS DE LA "CUBA"

La Confederación N. Obrera y el Sindicato Tranviario prestarán su concurso a este movimiento

Las comisiones nombradas ayer por los conductores dejados excedentes por la Empresa de Omnibus «Cuba» han estado laborando activamente durante toda la tarde de ayer pidiendo apoyo a todas las entidades obreras de la Habana, y, especialmente, a las del transporte. Los conductores cesanteados con quienes departimos nos manifestaron que cuentan con el decidido apoyo de las colectividades proletarias, después de las entrevistas celebradas, así como también que la mayoría de los choferes se han solidarizado con ellos.

Tanto la Confederación Nacional Obrera de Cuba como la Federación Obrera de la Habana y el Sindicato de Motoristas y Conductores de la Habana le han prestado desde el primer momento el más decidido apoyo a los conductores cesantes. También se encuentran actuando en el mismo sentido otras colectividades obreras capitalinas.

LOS COMITES DE ESTACIONES

Mientras unas comisiones visitaban los sindicatos pidiendo apoyo solidario, otras se dirigieron a las Estaciones de la Empresa de Omnibus con objeto de constituir Comites de Estaciones integrados por choferes y conductores. La finalidad de estos Comités es realizar una acción común para la mejor defensa de los conductores.

PASAJE GRATIS

Los miembros del Comité Ejecutivo del Sindicato de Motoristas y Conductores de la Habana, después de lograr mediante las gestiones realizadas que la Comandancia Militar dispusiera la libertad del líder tranviario José Llera que se encontraba preso, se dirigieron al señor Frank Steinhart solicitando autorización para que todos los empleados cesanteados por la Empresa de Omnibus «Cuba» pudieran viajar gratuitamente en los tranvías. El director general de la Havana Electric Railway Company accedió gustoso a la petición de sus empleados.

POSIBLE HUELGA

dos de la empesa «Cuba» los conconjunta de tranviarios y de empleanamiento del Puesto Militar de Fuerductores y choferes conjuntamente es muy probable, que si no son repuestos los primeros vayan a la huelga En caso de que ésta surja serán apoyados por las colectividades obreras de la Habana.

REPARTO DE JUGUETES A NIÑOS, EN «LA GRANADA»

En la mañana de hoy, de 9 a 12, se efectuará un simpático acto en la Peletería «La Granada» de San Rafael 14 y medio, consistente en un reparto de juguetes a los niños

Horas gratas serán, pues, las de la mañana de hoy, domingo, para la grey infantil que ha de tomar parte en el festival de referencia.

ASAMBLEA DE VAQUEROS Y EXPENDEDORES DE LECHE

En los salones de la Sociedad «El Progreso» en Guanabacoa, se celebrará el día 9, sábado, a la ocho de la noche, una Asamblea General de Vaqueros y expendedores de leche de la provincia, para tratar de constituirse en una Asociación, y discutir distintos problemas que los afectan en relación con las grandes Compañías controladoras del mercado.

Acusada de darle muerte a su esposo

Mrs. Florine Loewendick Posner, sobre quien pesa la acusación de haber asaltado a su esposo, el cual resultó muerto, en el pueblo de Hartford, en el Estado de Connecticut.

Crónica de Ajedrez

(Por EVELIO BERMUDEZ)

Importante victoria del Club de Ajedrez de la Habana. Entra el torneo en su fase final. Round sensacional

Una victoria importantísima obtuvo el Club de Ajedrez de la Habana sobre el Club de Comunicaciones. Los ases del tablero, favoritos del compeonato, realizaron estupenda labor para entrar en la «recta final» con margen suficiente para ganar el campeonato de la Ciudad de la Habana.

Después de las dos primeras horas de la sesión que comenzó el miércoles pasado, la impresión reinante era de que el Club de Ajedrez de la Habana barreria de mala manera a los entusiastas y correctos jugadores del Club de Comunicaciones: la ventaja era manifiesta en los ocho tableros.

Sin embargo, realizando un esfuerzo supremo lograron iniciar una resistencia tan alarmante que el Club de Ajedrez de la Habana necesitó de todos sus recursos para cerrar la sesión con esperanzas de ganar anoche.

El primero en cantar victoria fué Jaime Baca—Arús que agresivo siempre logró una posición que hizo a su contrario poner pies en polvorosa: Carlos Carriazo se rindió agotado por el esfuerzo.

Siguió en turno Mr. Susto Magno, el émulo de Niemzowitsch y Rubistein, que pese al handicap en tiempo que concedía desplegó una ofensiva feroz que obligó a rendirse al doctor Armando Bermúdez, luego los doctores Adler y Armada terminaron una partida muy interesante, que oportunamente publicaremos, que fué otro punto más para el Club de Ajedrez de la Habana, al vencer el doctor Adler.

Así las cosas, dieron las doce y media y terminó la sesión dejando sin terminar cinco partidas.

Reanudada la sesión anoche, Montero y Florido acordaron tablas después de algunas alternativas. Francisco Planas derrotó a Ignacio Lanza, El doctor Urrutia a Policarpo Perez y Llanes a Lago.

Con seis y medio puntos de ocho posibles abandonamos el salón dejando por terminar una partida entre Pendás y G. Pérez, campeón del Club Comunicaciones, partida que parece tablas pero que promete producir un final laborioso y largo

De esta manera entra el torneo en su fase final. El próximo día de juego. Lunes 4, se abre el quinto y último round del torneo. Esa noche están de turno la Asociación de Dependientes y el Club de Ajedrez de la Habana, encuentro que promete ser sensacional por ser los dos mejores teams del campeonato. Sin embargo, el Club de Ajedrez de la Habana, lleva una ventaja cómoda por haber acumulado más puntos que el Dependientes.

Estado del torneo:

Club de Ajedrez. . .	19	4
Dependientes	16½	7½
Comunicaciones. . . .	13½	17½
Canarios.	10½	13½
Príncipe.	3½	20½

Los Aparatos de Radio Que Lleva el "Akron" Han Sido Construidos Para Funcionar en Honda Corta

Las expediciones polares a las trasatlánticas buscan y reconocen el radio como su auxilio más eficáz y de valor insustituible. Probado en arriesgadas empresas en que ha sido factor de seguridad

En muchísimas oportunidades nos hemos ocupado de las aplicaciones más valosas—diríamos— de la radio, pero siempre en todas ellas existe algo que les da especial utilidad dentro del servicio a que se las destina.

Como la radio es el único sistema que permite la comunicación entre dos puntos sin un nexo material ponderable, su uso es obligado en las empresas humanas más atrevidas como con exploraciones o excursiones a países en los que fuera de la radio no hay comunicación otra posible entre quienes se arriesgan y el resto del mundo.

Así es como las expediciones polares o las trasatlánticas buscan y reconocen a la radio como a su auxiliar más eficaz y de valor insubstituible.

No hace mucho tiempo que cuando se preparaba el gran crucero a las regiones boreales nos ocupamos con especial detenimiento de las instalaciones radioeléctricas del «Nautilus», el submarino que poco más tarde luchara hasta quedar rendido entre los hielos del Artico.

Recientemente el Graf Zeppelin, la gigantesca nave alemana que admirara con sus hazañas había mostrado a la curiosa mirada de técnicos y cronistas sus inteligentes entrañas, su cerebro radioeléctrico; nuestros lectores conocieron entonces cómo estaba todo dispuesto para asegurar las mayores condiciones de seguridad al pasaje del formidable avión.

Ahora nos toca mostrar lo que por el momento se conoce de las instalaciones del «Akron», el más grande dirigible del mundo, que pertenece a la Armada de los EE. UU.

Todos los aparatos estan construidos para trabajar en ondas cortas especialmente; constan las instalaciones de un equipo transmisor-receptor de facsímiles y tres receptores para ondas cortas. De éstos uno es para ondas cortas, el otro para ondas de frecuencias intermedias y el tercero para ondas largas.

La cabina en que están alojados estos aparatos viene a quedar situada directamente encima de la cabina de control de vuelo.

(De Radio Revista)

MONTAN EN AUTO Y LUEGO NO PAGAN

José García Rodríguez, vecino de Animas 121, y chofer de un auto de alquiler, denunció que dos individuos de raza blanca, tomaron su máquina para varias diligencias en la ciudad y luego le ordenaron los condujera al Mercado Unico. Y que en aquel lugar aprovechando un descuido de él, desaparecieron sin abonarle el importe de las carreras.

Los Económicos del DIARIO

LAS personas de ambos sexos que necesitan una colocación doméstica— de cocinero, criada de manos, etc. — también precisan asegurarse de que no les van a pagar con cuentos, sino con dinero, además de darles buen trato y buena comida —y eso lo consiguen ofreciendo sus servicios en el DIARIO DE LA MARINA.

Los LEE Quien Puede PAGAR

INVESTIGACIONES SOBRE UNA RIÑA OCURRIDA EN LA CARCEL HABANERA

El Juzgado de Guardia ayer recibió el informe rendido por el alcaide de la Cárcel de la Habana, en el que hace constar que ha llegado a su conocimiento la versión del encuentro habido ha días en dicho establecimiento penal entre presos políticos y comunes, versión que le han facilitado los reclusos del Presidio Modelo Gumersindo Cortizo y Angel Pérez Abreu, que se encontraban en la Cárcel.

Aparece de esos datos que en la riña habida algunos de los presos instigaban a la lucha portando armas, entre ellos Ernesto Tapia, que hirió a Manuel Antonio Varona.

El Juzgado practica diligencias en el caso que nos ocupa, habiendo tenido conocimiento de que los heridos suman diecisiete, de ellos varios de gravedad.

Los heridos se nombran José Ramón Mora Herrera, contusión en el maxilar inferior, leve; Ismael Seijas Guzmán, contusiones y desgarraduras en el pecho, con probable fractura; Raúl Díaz Argüelles, fuerte contusión en la región hepática, de pronóstico reservado; Manuel A. de Varona Loredo, heridas graves ocasionadas por instrumento pérforo cortante en la región costal derecha; Ildefonso Triana Chávez, contusiones en el pecho y vientre, de pronóstico reservado; Augusto Valdés Miranda, contusión en la región lumbar, escoriaciones en el muslo izquierdo y desgarraduras en el antebrazo derecho; Bernardo Blanco Grandio, contusiones en las regiones escapular izquierda, de pronóstico reservado; Oscar L. Murphy Gómez, contusiones leves diseminadas por la espalda; Delfín Laurent Dubet, contusión en la región escapular izquierda, leve; Nicolás Pérez Lavín, contusiones en el pecho, leve; Juan M. González Rubiera, constusión en la región dorso lumbar, leve; Abel Duque González, herida incisa en el muslo derecho y contusiones por la cabeza, leve con necesidad de asistencia médica; Esteban Valdés García, contusión en la frente, leve; José Jorge Braña, herida en la frente y en la cabeza, menos grave; Raúl Díaz Jaureguiza, herida incisa en la región escapular derecha y contusiones por el cuerpo, grave; José Gómez Travieso, herida incisa en el brazo derecho y contusiones por el cuerpo, menos grave y Oscar Andino Andino, herida producida por instrumento pérforo cortante en la región costo lumbar derecha; esta herida sangraba abundantemente, por lo que hubo necesidad de ser sometido Andino a una operación quirúrgica. Practicada la laparatomía y ampliación de la herida, se pudo comprobar que además de la sección costal estaba herida la glándula hepática muy próxima a su parte posterior, produciendo fuerte hemorragia. Al final de la operación se practicó a Andino una transfusión de quinientos gramos de sangre.

Andino, Seijas, Díaz Argüelles, Carona Loredo, Triana, Valdés Miranda y Blanco fueron asistidos en el Hospital Militar de Columbia, donde aun se encuentran.

BARCOS QUE SE ESPERAN

ENERO 3

Cuba, de Cayo Hueso, Shawnes de Miami y el Orcoma, de Liverpool y escalas.

El Problema Entre los Obreros de Talleres y la "H. Electric" Continúa en el Mismo Estado

Nada se ha hecho para llegar a un acuerdo y es posible que surja un conflicto en los talleres de «El Carmelo». Pues se hallan inconformes con la anunciada rebaja del personal

Después de comunicar por escrito el señor Frank Steinhart que no aceptarían el despido de personal anunciado por la Havana Electric Railway Company, los dirigentes de la Unión de Obreros de la mencionada Empresa han seguido manteniendo el mismo punto de vista, por lo que se cree, que caso de que no se llegue a un acuerdo, puede surgir un nuevo problema entre la compañía de tranvías y sus obreros.

No obstante mantener el criterio que más arriba dejamos expuesto, o sea, el de no aceptar nuevos despidos o rebajas de salarios, los dirigentes de la Unión de Obreros de la Havana Electric por lo que hemos podido investigar se orientan a solicitar permiso de la comandancia Militar para celebrar una asamblea general de asociados en la que se acuerde y quede aclarada la línea de acción que ha de seguir, en este caso concreto, la colectividad.

En el problema no ha intervenido hasta ahora el Sindicato de Motoristas y Conductores de la Habana, ya que esta localizado en los talleres de El Carmelo donde se ha anunciado la rebaja de personal y, estos elementos afectados, están afiliados a la Unión de Obreros de la Havana Electric.

En el caso de que la Comandancia Militar deniegue el permiso que será solicitado oportunamente, los dirigentes de la colectividad,—según nos manifestaron sus más destacados líderes,—se verán precisados, para conocer la opinión de la mayoría de los asociados, a correr un referendum.

Otros elementos de la misma colectividad estiman que el señor Frank Steinhart, presidente y director general de la Havana Electric Railway Company, en vista de la actitud asumida por sus obreros convocará a una reunión, para tratar más extensamente sobre los problemas que existen por el momento entre la Empresa y la Unión de Obreros de la Havana Electric con motivo de la rebaja de personal anunciada para el día 10 próximo en los talleres de El Carmelo.

UN MUCHACHO HIERE A OTRO CASUALMENTE

Jugaba con un revólver. Tres menores heridos al caerse. Un acusado de falsedad y estafa

En el Hospital Municipal fué asistido de una herida producida por proyectir de arma de fuego, en la región costo lumbar izquierda, de carácter grave, el menor Obdulio Martell Purgo, de la Habana, de 19 años de edad y vecino de Vapor 5.

Martell se encontraba en Soledad entre Concordia y Neptuno, jugando con su amigo Raimundo Brito Sauza, de la Habana, de 18 años y vecino de Vapor 6, cuando éste inesperadamente con un pequeño revólver, hizo un disparo, alcanzando el impacto a Martell.

Brito, fué presentado a la policía por su padre Raimundo Brito, vigilante 1186, de la Séptima Estación, quien además hizo entrega del arma.

El detenido fué puesto en libertad por el Juez de Guardia Diurna, por haberse comprobado que el hecho había sido puramente casual y no ser la herida penetrante.

CON UN PIANO

En la casa de socorro de Regla, fué asistido de la fractura del dedo grueso del pie derecho, José Sánchez Coll, de 23 años, vecino de Diez de Octubre y Calixto García, en dicho pueblo, la que se causó, según dijo a la policía, al trasladar un piano de un lugar para otro y caerle sobre el pie.

UNA CAIDA

Ricardo Herrera Sabas, de 8 años, vecino de San Miguel 256, fué asistido de graves contusiones diseminadas por el cuerpo, que sufrió en una casa deshabitada, contigua a la suya, al tratar de saltar un muro y caer al pavimento.

CAYO DEL TRANVIA

Al caerse de un tranvía en 23 y 6, se produjo la fractura del brazo derecho, Manuel Giberna Angulo, de 15 años y vecino de 27 número 434.

UN LESIONADO

Herminio López Alvarez, de 19 años, vecino de Mariano 4, fué asistido en el Hospital Municipal de la fractura del brazo izquierdo, que sufrió en los talleres de la revista «Carteles», al caerse.

ABURRIDA DE LA VIDA

Con ánimo de privarse de la vida, ingirió ocho pastillas de permanganato, Angela María Goicoechea, de 25 años, y vecina de Animas 146, ocasionándose una grave intoxicación de la que fué asistida en el segundo centro de socorro.

Antonio Tejeiro Fernández, vecino de Teniente Rey 5, presentó una querella por falsedad y estafa contra Cristián Irbertald, vecino de Oficios 18, en la que hace constar que este individuo con quien tenía sociedad de representaciones y comisiones, falseó los balances y extrajo del Nacional City Bank, la suma de 5667 pesos.

Su Anuncio en el DIARIO Llegará donde usted quiere que llegue

Diario de la Marina
FUNDADO EN 1832
PRADO 103

M.E.C.D. 2016

En la Segunda Quincena del Presente Mes Funcionará una Nueva Línea de Aviones Entre Ciudad Méjico y Nuestra Capital

Los aeroplanos saldrán a las 7 a. m. de la Habana y llegarán por la tarde a la ciudad azteca

Se ha anunciado con visos de certeza, que en los primeros días de la segunda quincena del presente mes de enero será inaugurada por la C. A. Aéreos México-Cuba una nueva línea de aviones para pasajeros y carga ligera entre la ciudad de la Habana y la ciudad de México.

Potentes hidroaviones de moderna construcción, salidos recientemente de los talleres norteamericanos harán la travesía entre Veracruz y el puerto habanero, donde acuatizarán. Desde Veracruz el pasaje se trasbordará a trimotores Ford para seguir viaje a la capital mejicana.

Los vuelos serán directos; y por tanto en el mismo día el viajero que sale de la Habana a las siete de la mañana, se hallará en la ciudad de los palacios esa misma tarde.

En el primer viaje que rinda el hidroavión a la Habana vendrán a bordo ilustres personalidades del Gobierno y la prensa de México.

Tenemos entendido que los hidros acuatizarán cerca de Casa Blanca y junto a una balsa que se construye al efecto

Un compañero en la prensa cubana, el señor Bienvenido Madan, representante a la Aéreo México-Cuba, en la Habana, confirmó a uno de nuestros repórteres la anterior noticia y le manifestó su confianza en el éxito de la nueva línea directa en competencia con el actual sistema de navegación entre nuestra capital y la capital mejicana.

LA DEPRESION ECONOMICA Y LA INTELIGENCIA INTERNACIONAL

LOS DISCURSOS cambiados entre el decano del Cuerpo Diplomático y el Jefe del Estado en la recepción celebrada el día primero del año en Palacio, versaron sobre los universales fenómenos económicos que perturban la vida de los pueblos.

Es muy sugerente que en esos discursos no se apelase a los temas triviales de costumbre en actos de la naturaleza del expresado.

La lectura de las dos ponderadas piezas oratorias, induce a creer que están en lo cierto los que sostienen que en esta crisis hay algo de fatal, cuando todos los esfuerzos han sido inútiles para detenerla, aun en países de tanta solidez financiera como los Estados Unidos.

El decano dice que «sabemos únicamente que es un problema mundial y que ninguna nación puede resolverlo por sí sola», que «no nos encontramos frente a crisis nacionales en distintos países, sino frente a una crisis internacional y aun no hemos podido determinar la manera de salir de ella». Esto es absolutamente cierto.

Manifiesta que «hace ya mucho tiempo que pasó la civilización formada por pequeños labradores independientes que vivían en sus tierras», y que «hoy ha desaparecido también la nación que se valía por sí misma, vendiendo y comprando tranquilamente dentro de sus fronteras, y a la que sólo preocupaban sus dificultades domésticas». Esto no parece tan cierto como lo otro.

Francia, por ejemplo, es un país de pequeños labradores, y a eso debe la saludable solidez que conserva su organización social y política, merced a la cual pudo el año 1926 poner en orden su Hacienda, revalorizar su divisa, llegar a tener el segundo de los mayores «stok» de oro del mundo y ser, en fin, la más fuerte nación financiera de Europa.

En cuanto a que ha desaparecido la nación que se valía a sí misma, los hechos demuestran que precisamente a lo que generalmente aspiran todas es a prescindir de la producción extraña, pero, al mismo tiempo, a colocar ventajosamente en el exterior los excedentes de la propia. Cuando hasta Inglaterra se ha decidido a evolucionar hacia el proteccionismo y por todas partes se levantan barreras arancelarias que ahogan el comercio internacional, no puede, en verdad, afirmarse que en materias económicas se ha desechado el exclusivismo, sino todo lo contrario.

Es exacto, como afirmó el Presidente al contestar al decano del Cuerpo Diplomático, que «la recíproca dependencia en que estamos por las comunicaciones rápidas, las actividades de los transportes terrestres, marítimos y aéreos, la producción en gran escala y la ciencia aplicada a las necesidades prácticas de la vida—a todo lo cual se refirió primeramente el ilustre diplomático en su discurso—, han hecho del mundo una unidad económica que no pueden romper los intereses especiales de cada nación ni las tradiciones políticas»; que «la prosperidad o la depresión de los pueblos, aun de los más apartados, tienen bases comunes», y que «el bienestar de los unos es consecuencia y causa del de los otros».

Pero si eso es, más que exacto, evidente, ¿no lo es también que a pesar de reconocerlo todos los gobiernos y pueblos, por lo general obran como si lo ignorasen, los unos produciendo medidas contrarias al desarrollo del comercio internacional y los otros exagerando el pesimismo sin tener en cuenta la vital influencia que los factores psicológicos tienen en todas las crisis económico-financieras? A expensas de los demás, buscamos todos el equilibrio, cuando sin el proporcional sacrificio de todos, parece imposible que nadie lo halle o por lo menos que lo mantenga. La estabilización exige que las teorías de solidaridad se lleven lealmente a la práctica, y no deja de ser un buen indicio de que a eso se tiende, el hecho de exponerse con franqueza ideas tan hermosas como las contenidas en los sustanciosos discursos pronunciados en la recepción del día primero de año en Palacio. Son dos piezas oratorias que se apartan de lo común y corriente en tales solemnidades, y eso debe significar, cuando menos, que a la diplomacia le preocupa este ciclo de horrible depresión, lo cual no deja de ser muy promisorio.

Relación de las Bombas, los Petardos y Granadas que han Estallado Durante el 1931

El ingeniero Florindo Fernández Prieto, Primer Teniente de Artillería de Costa del Ejército Nacional, Inspector General de Explosivos, ha confeccionado una estadística

El ingeniero Florindo Fernández Prieto, Primer Teniente de Artillería de Costas del Ejército Nacional e Inspector general de Explosivos, acaba de dar a la estampa un libro en extremo interesante, con el título de Terrorismo.

Dedicado al General Alberto Herrera, Jefe del Ejército y prologado por el señor Ramiro Cabrera, el libro del teniente Fernández Prieto, además de recoger la legislación existente sobre explosivos, presenta y estudia cada caso ocurrido en Cuba, algunos de cuyos hechos ilustra con profusión de fotografías.

Como notas curiosas en el balance que hacemos de los sucesos salientes del año, insertamos, tomando del detallado cuadro estadístico que el libro presenta, relación de los lugares en que han hecho explosión bombas y petardos:

RELACION DE BOMBAS, PETARDOS Y GRANADAS

PUEBLO	Bms. Exp.	Bms. Ocup.	Gr. Ocup.	Total
Pinar del Río	6	3	360	315
S. del Valle	1			1
Matahambre	2			2
Habana	279	410	732	1422
Marianao	12	50	52	114
Alquízar	2	2		4
C. Florido	1	0	0	1
S. de los B	1	3	0	4
G. de Melena	0	0	68	68
Güines	3	0	0	3
Matanzas	43	52	26	121
Cárdenas	6	3	0	9
Jovellanos	0	1	0	1
S. Clara	72	13	0	85
S. la Grande	23	5	0	28
Cifuentes	15	0	0	15
S. Spíritus	13	12	78	103
Trinidad	2	4	106	112
Esperanza	3	5	0	8
Caibarién	2	2	0	4
Cienfuegos	2	0	0	2
Ranchuelo	4	3	35	42
Camarones	1	0	0	1
Cruces	1	0	0	1
Sabanicú	0	0	135	135
S. I. de L. L.	2	0	0	2
Camajuaní	1	0	0	1
Remedios	4	1	0	5
Mataguá	1	0	0	1
Camagüey	34	8	0	42
Florida	3	0	0	3
S. de Cuba	17	7	216	240
Manzanillo	2	40	1	43
Bayamo	1	1	0	0
TOTAL	562	627	1755	2940

BOMBAS O PETARDOS QUE HAN CAUSADO DAÑOS

Fecha	Lugar de la exp.
Nov. 12 de 1930	Escaleras del Ayuntamiento, de Santa Clara
„ 15 „ 1930	Teatro La Caridad Santa Clara.
„ 29 „ 1930	Cárcel entre San Lázaro y Malecón.
„ 9 „ 1930	Residencia, Senador Díaz Pardo, Matanzas.
„ 15 „ 1930	Adiminstración de Correos de Camaguey.
„ 17 „ 1930	En la Secretaría de Sanidad.
„ 19 „ 1930	Residencia, Concejal Llacuno, Sagua la Grande.
„ 20 „ 1930,	Teatro Nacional.
„ 20 „ 1930	En Villa Cuca. Remedios.
„ 21 „ 1930	En el Cine Encanto.
„ 23 „ 19030.	En el Edificio La Prensa.
„ 26 „ 1930	En el Edificio Sarrain.
„ 28 „ 1930	Finca La Rubia Sagua la Grande.
Enero 2 de 1931	En el Café El Fénix, Habana.
„ 2 „ 1931.	Empedrado y Agua cate.
„ 4 „ 1931	Estación del Ferrorril de Remedios.
„ 6 „ 1931	En el Hotel Santa Santa Clara.
„ 7 „ 1931	Botica, señor Lazanta, Cifuentes.
„ 8 „ 1931	En la Escuela Swit Sagua la Grande.
„ 10 „ 1931	En el Casino Español, Sagua la Grande.
„ 10 „ 1931	En un latón de basura, Santa Clar
„ 10 „ 1931	En la Iglesia del Buen Viaje, Santa Clara
„ 18 „ 1931	Dulcería Villa Clara, Santa Clara.
„ 20 „ 1931	En el Canal de Vento. Habana.
Febrero 17 de 1931	En la Calle 23 23 y K. Vedado.
„ 24 „ 1931	Habana, frente al número 111.
„ 24 „ 1931	E el Palacio Presidencial.
„ 25 „ 1931	Consulado 130.
„ 27 „ 1931	En el Liceo de Santa Clara.
Marzo 1, de 1931.	En San Mateo y Carolina, Santa Clara.
„ 4 „ 1931	Laboratorio del doctor Recio, Habana
„ 5 „ 1931	San Lázaro y Delicias Víbora.
„ 6 „ 1931	San Nicolás entre Virtudes y Cañngo.
„ 6 „ 1931	Residencia Senador Wifredo Fernández.
„ 7 „ 1931	En Empedrado 72.
„ 8 „ 1931	En la Embajada Española.
„ 9 „ 1931	En el Reparto Camacho, Santa Clara.
„ 13 „ 1931	En San Rafael 153 letra C.
„ 20 „ 1931	En el Café Vista Alegre.
„ 20 „ 1931	En el Cuartel Brigadier Avalos.
„ 21 1931	En la Casa del Representante San Pedro.
„ 24 „ 1931	En un latón de bara, en Sagua la Grande
„ 24„ 1931	En el Bar Sloppy Yoes. Habana.
„ 25 „ 1931	En San Rafael y Manrique.
„ 26 „ 1931	En San Rafael y San Nicolás.
„ 27 „ 1931	En el Distrito Central.
„ 27 „ 1931	En el Hotel San Luis.
„ 29 „ 1931	En el Consulado Español de Santa Clara.
Mayo 1, de 19931.	En el Casino Campestre Camague.
„ 10 „ 1931	Residencia del Representante San Pedro.
„ 16 „ 1931	En la Iglesia del Carmen. Habana.
Julio 5, 1931	En la Azotea de la calle Habana número 38.
„ 15 „ 1931	En el auto del doctor Vázquez Bello.
„ 16 „ 1931	En la residencia de B. Grau.
„ 22 „ 1931	Planta de Pasteurizar en Caibarién.
„ 22 „ 1931	En la Estación Terminal.
„ 26 „ 1931	En el Café La Isla.
„ 26 „ 1931	En el Restaurant Miami.
Jlio 27 de 1931	En San Lázaro frente al número 139.
„ 27 „ 1931	Feffeteria «La Antilla» y en casas situadas en San Lázaro números 132, 136 y 155.
Agosto 3 de 1931	En la calle de San Rafael y Manrique.
„ 4 „ 1931	En el tranvía número 590.
„ 4 „ 1931	En el Hotel Perla de Cuba.
„ 4 „ 1931	En Manrique número 31.
„ 4 „ 1931	En la calle 17 y 2 Vedado.
„ 6 „ 1931	En el automívil número 25504.
„ 7 „ 1931	En la tienda «La Isla de Cuba».
„ 10 „ 1931	En el tranvía número 128.
„ 11 „ 1931	En un tranvía frente a la Universidad.
„ 11 „ 1931	En el Tencents de Obispo y Habana.
„ 23 „ 1931	En la residencia del doctor F. González Sarrain.
„ 24 „ 1931	En la Compañía Cubana de Eléctricidad Neptuno y Galiano.
„ 27 „ 1931	En San Rafael número 47.
„ 24 „ 1931	En la residencia del representante San Pedro en Santa Clara.
„ 30 1931	En el DIARIO DE LA MARINA.
„ 30 „ 1931	En Villegas número 30.
„ 30 „ 1931	En Camaguey, Instituto Provincial.
„ 30 „ 1931	En Camaguey, República y Correa.
Sep. 3 de 1931	En el «The Royal Bank of Canadá», de la Calle de Línea número 67 y 69, así como en el Cine «Trianon».
„ 8 „ 1931	En Manzanillo, en la residencia del Alcalde Municipal.
„ 11 „ 1931	aboratorio doctor Iznaga, Santa Clara.
„ 12 „ 1931	Matadero ndustrial Santa Clara.
„ 12 „ 1931	En el Colegio «Hijas de María».
„ 14 „ 1931	Escuela Pública, Santa Clara.
„ 26 „ 1931	En el Colegio «Hermanos Maristas», Víbora.
„ 30 „ 1931	En la Escuela de Ingenieros.
„ 30 „ 1931	En un automóvil de la Secretaría de Obras Públicas.
„ 30 „ 1931	En General Lee y Figueroa.
„ 30 „ 1931	En la calle de Obispo número 32.
Oct. 1, de 1931	En la residencia del Senador Agustín García Ozuna, en la calle 23 en H. e I.
„ 1 „ 1931	Camaguey, en Independencia 66.
„ 2 „ 1931	En la Sociedad «Víbora Tennis Club».
„ 4 „ 1931	En el Puente de La Polar.
„ 4 „ 1931	En el Colegio María Luisa Dolz Vedado.
„ 6 „ 1931	En la calle 15 entre A y B. Reparto Lawton.
„ 6 1931	Camaguey, en República, entre S. Estebán y Estrada Palma.
„ 7 „ 1931	Camaguey, G. de Quesada y Capdevila.
„ 13 „ 1931	En el «Cine Méndez»», Santo Suárez.
„ 14 „ 1931	En la residencia del Director del Instituto de Santiago de Cuba.
„ 15 „ 1931	En una Pescadería Matanzas.
„ 17 „ 1931	En Santiago de Cuba, en Castillo Duane entre Calvario y Reloj.
„ 17 „ 1931	En Santiago de Cuba, en Carmen y San Jeronimo.
„ 18 „ 1931	En San Leonardo número 61.
„ 20 „ 1931	En la residencia del doctor Rafael Rodríguez Viada, en el Reparto Almendares.
„ 20 „ 1931	En la Escuela del Hogar, en el Cerro.
„ 31 „ 1931	En la residencia del representante Santiago Rey, en Juan Delgado, entre Luis Estévez y Estrada Palma, Víbora.
Nov. 1, de 1931.	Colegio «La Salle», Vedado.
„ 5 „ 1931	En San Ignacio y Empedrado.
„ 17 „ 1931	Línea y A. Vedado Habana.
„ 17 „	Milagros 8, Víbora, Habana.
„ 27 „ 1931	Residencia del doctor Castro Matanzas.
„ 29 „ 1931	Calle 10 entre 3 y 9, Marianao.
„ 29 „ 1931	Calle 10 entre 3 y 9, Marianao.

HERIDOS POR BOMBAS O PETARDOS

Fecha	Nomb y Lugar.
Nov. 28 de 1930.	José Flórez, Nueva del Pilar entre D. Blanco y Arroyo.
„ 28 „ 1930	Varios. Académia de Baile «El Encanto».
„ 28 „ 1930	Varios. Escuela Normal de Maestras.
Enero 7 de 1931	Doctor Quintero, en Cifuentes.
„ 20 „ 1931	Aurelio Martínez, Mercedes Dolz, Carlos Leo, Edelmiro Pro. En Nueva del Pilar y Benjumeda. Bomba del Canal de Vento.
„ 26 „ 1931	Un desconocido. en San Germán y Segarra. Santiago de Cuba.
Feb. 14 de 1931.	Ramón Puyols, y Jorge Pinares, en la calle Angel Castillo, Camaguey.
„ 17 „ 1931	Manuel Amor, en 23 y K. Vedado.
„ 25 „ 1931	Vigilante 1197, J. Sampols, Concepción y 10 de Octubre.
Marzo 5 de 1931	Armando Sansirena, José Sansirena, José Fernádez, San Lázaro y Delicias, en la Víbora.
„ 6 „ 1931	Angel Quintana, Zanja y Salud.
„ 9 „ 1931	Antonio Gutiérrez, Berenguer entre Zayas Esquerra, Santa Clara.
„ 13 „ 1931	Horacio Escalona, Agustín Quistal, San Rafael 153, C.
„ 19 „ 1931	Armando Pérez, Bellavista y Santa Lutgarda, Cerro.
„ 26 „ 1931	Dinorah Cuesta, Zenaida Cuesta, San Rafael y Manrique.
Abril 5 de 1931.	Octavio Baugin, Teatro Sauto, Matanzas.
„ 20 „ 1931	Onofre Díaz, Campo Florido.
„ 24 „ 1931	Alberto Pineda Marianao.
„ 25 „ 1931	Erasmos Moreno, Carretera Central, Cuba Santa Clara.
Mayo 16 de 1931.	Cecilio Baquey Finca El Morado, Marianao.
„ 23 „ 1931	Luis González, Rolando González, Ramón Portero, e la Calle de Dolores 33, en Jesús del Monte.
Junio 19 de 1931	Georgina González, Barsilisa González, Mercedes González, Esther González, en Camarones, en Santa Clara.
„ 14 „ 1931	María L. Cruz, Etelvino Cruz, en Dragones (Jardín del Capitolio).
Agosto 4 de 1931.	Luis González, 17 entre H. y G. Rafael Urdanibe 17 y K Amador Valdés, Manrique 31. Rafael Pegudo, Manrique número 31.
„ 11 „ 1931	Severo Zafra, Isabel Madia, Carlos Miranda, Cosme Edid, frente a la Universidad.
„ 30 „ 1931	Una señora. 10 de Octubre y Carmen.
Sep. 4 de 1931.	Zoilo Pérez, Línea y 12, Vedado.
„ 4 „ 1931	Ofelia de la Vega, Línea y 12, Vedado.
„ 7 „ 1931	Ramón Sánchez, Polvorín San Antonio, Punta Blanca.
„ 30 „ 1931	Bernardina Pita, Ensenada y Municipio,
„ 30 „ 1931	Fernandina Pita, San Miguel y Basarrate
Oct. 2 de 1931	Ramiro Coitelo. Matías Arenales. Francisco Nodales, Leopoldo Lamadrid, Ramón Currat. José Vivero, en el Víbora Tennis Club..
„ 4 „ 1931	Varias Personas, en un Carrousel, Matanzas.
„ 4 „ 1931	Teniente E. Sarrabous, Santiago de Cuba.
„ 6 „ 1931	María E. Herrera, Gonzálo Herrera. Calle 15 entre A y B. Reparto Lawton.
Nov. 18 de 1931	Pilar S. Vicente Soto. Espíritu Santo número 40.
„ 18 „ 1931	Carmen Soto Terry 99, Matanzas.

MUERTOS POR BOMBAS O PETARDOS

FECHA	Nomb y Lugar.
Enero 7 de 1931	Doctor A. Quintero, en Cifuentes, Santa Clara.
„ 26 „ 1931	Un desconocido. En San Germán y Sagarra, Santiago de Cuba.
Sep. 7 de 1931	Soldado R. Sánchez, Polvorín San Antonio Punta Blanca.
Agosto 11 de 1931.	Cosme Edid, frente a la Universidad.
Oct. 2 de 1931.	José Vivero, Víbora Tennis Club.
„ 6 „ 1931	María E. Herrera. Calle 15 entre A y B, Reparto Lawton.

5 BANDOLEROS MUERTOS Y UNO HERIDO GRAVEMENTE DURANTE UN TIROTEO CON LAS AUTORIDADES, EN SPRINGFIELD, Mi.

75 policías y varios civiles iniciaron el ataque, siendo más tarde reforzados por militares

SPRINGFIELD, Missouri, enero 2. (AP).—Cinco agentes de la autoridad perecieron y otro sufrió heridas mortales en el tiroteo habido al ser acorralado hoy Harry Young, sospechoso de asesinato, y unos cuantos amigos suyos, cuyo número se desconoce, en la granja que aquél tiene a varias millas de aquí, junto a la carretera 66.

Harry Young y sus compañeros pudieron escapar esta tarde de la granja, después de sostener un combate de más de dos horas con 75 policías y ciudadanos. Y a las siete de la noche se creía que estaban rodeados en un maizal no lejos de la finca.

Los cuerpos de las seis víctimas fueron encontrados cuando los grupos de policías y auxiliares se lanzaron al asalto de la casa de vivienda, al ver que el fuego había cesado.

Los cinco muertos y el herido grave lo fueron en el primer ataque para capturar a Young, por la tarde. Dos policías que también resultaron heridos, pero de menos gravedad, enviaron la noticia, organizándose entonces el asalto en gran escala. Primero se intentó llegar hasta la casa, pero una granizada de balas hizo retroceder a los atacantes.

El combate quedó trabado y arreciaba al caer la tarde. Llegaron varias ambulancias de Springfield quedándose en lugares seguros, a corta distancia de la casa. Todas las tentativas para llegar a la granja fueron frustradas por el certero fuego de sus defensores. Ya había anochecido cuando al fin se pudo entrar en la casa: ésta y el granero estaban vacíos.

Las fuerzas de persecución de los criminales prófugos quedaron reforzadas esta noche con los soldados de la batería F, del regimiento 203 de artillería de campaña, por orden del gobernador Caulfield.

Harry Young, jefe de los perseguidos, es solicitado por el asesinato del marshal Mark Noe, el 29 de junio de 1929. La Policía supo esta tarde, confidencialmente, que había regresado al condado de Greene, después de dos años de ausencia, pidiendo entonces ayuda al cherif Hendrix para capturar al malhechor, con el resultado dicho, pues parece que con Young había varios individuos de su misma calaña.

Don Alfonso de Borbón Finge Interesarse por los "Gansters" Para Entretener a sus Hijos

El Gran Duque Alejandro no estuvo muy acertado al tratar de satisfacer el gusto yankee con sus narraciones. Cómo vive la Familia Real en Fontainebleau. Nuevos tópicos

El gran duque Alejandro continúa su narración:

«Abrióse la puerta del salón. ¡Su Majestad el Rey! Un poco más delgado y en sus labios una sonrisa alegre, quizá demasiado alegre».

El gran duque Alejandro

Alfonso XIII

«Un firme apretón de manos propio de un hombre entregado a los deportes. Y después, con sus ojos expresivos, que brillan intensamente y con una franca sonrisa:

—¡Eh bien, Alexandre, nous voila dans la méme situation!»

Como verá el lector, el gran duque Alejandro se preocupa mucho del público americano que ha de leer sus artículos. Repetirá y recalcará que don Alfonso es un gran deportista, porque el ser un gran «sportman» es algo de capital importancia a los ojos de un norteamericano.

Don Alfonso logró prestigiar el deporte en España. Adelantándose a la evolución de la juventud, fué el primer español que gustó de los deleites del ejercicio agradable y de la educación física y que acertó a enseñar a sus hijos el camino de ser hombres fuertes sin mengua del cultivo de la inteligencia.

Fué siempre don Alfonso el más decidido protector de todos los espectáculos deportivos. Su carácter, atrevido y jovial, lo hizo un deportista consumado: un «as» del automovilismo. Jinete extraordinario, juega al polo como uno de los más expertos del mundo; en el «yachting» ganó incontables copas; amante como nadie de la aviación, voló infinidad de veces; y al tennis, al fútbol y a la pelota vasca les dispensó siempre tanta atención y entusiasmo que justifican plenamente el título del «primer deportista español».

Continúa el Gran Duque:

«Me dice que soy «justamente el hombre» que estaba buscando hacía tres meses. —Vamos a entrar—añade—en el aula preparatoria de esa severísima escuela por la que tenemos que pasar todos los desterrados de nuestro calibre, y estamos buscando un tutor bien experimentado. ¿Estás dispuesto a servirnos?»

Explica Alejandro cómo se llevaba la conversación: en francés y con el tratamiento familiar del tuteo.

Descripción de los alrededores. Don Alfonso los encuentra hermosos, pero tristes. Le agobian los recuerdos históricos del lugar. ¡Desea que los grandes fantasmas del pasado se alejen y lo dejen solo!; piensa en la última mañana de Napoleón en el castillo, en su despedida de la «vieja guardia». El Aguilucho, Metternich, Castlereagh y Luis XV, desfilan siempre por su imaginación cuando pasa cerca del palacio.

«Todos han desaparecido y, sin embargo, algo queda en estas sombreadas avenidas, hasta en el aire mismo de Fontainebleau, que me habla constantemente de sus alegrías y sus tristezas. Más bien de sus tristezas. No puedo calcular el número exacto de las carpas, pero me han dicho que hay varias en el estanque de Fontainebleau que recuerdan los días de Luis XV y que todavía muestran anillos de oro en las bocas, puestos en ellas ciento setenta años atrás. ¡Qué sensación la de nadar en un lago por todo ese tiempo!»

Otro párrafo del Gran Duque sobre los deportes.

Enumera los muchos atentados que contra su vida tuvo Alfonso Trece; ¡un «record»!

Recuerda que el último Zar de Rusia siempre simpatizó con el Rey de España, cuyo valor y decisión admiró.

Dice que don Alfonso fué un verdadero hombre, un hombre cien por cien y que en todo el mundo se le conoce por «el Rey Caballero», pero que a él no le gusta ese nombre de caballero, pues según la expresión de un periodista norteamericano un «caballero» es un individuo que «se baña todos los días y no ha estado nunca en la cárcel». Sugiere la idea de que a don Alfonso debería dársele el título de «el soberano valeroso de Europa».

Descripción del comedor: una sala de billar adoptada por el dueño del «Savoy» para conseguir que la familia real pueda comer sin curiosos que le molesten.

«Una gran mesa decorada con exquisita sencillez. Somos quince. El rey se sienta en el centro entre las dos señoritas que esperan; la Reina se coloca frente a él; conmigo a su derecha, y el heredero—el Príncipe de Asturias—a su izquierda. Dos hermosos niños se sientan junto a las dos atractivas hijas de Sus Majestades. Los cuatro cambian miradas y con frecuencia cuchichean entre sí. Hay algo infinitamente conmovedor en sus ojos brillantes y en la ternura con que se hablan».

Después Alejandro habla de cosas muy del pasado; de las cuatro hermosas hijas del duque de Edimburgo, de Eduardo VII, todavía un «enfant terrible» hace cuarenta y dos años.

Otra vez la preocupación del periodista que escribe para el público norteamericano:

«Nos sentimos orgullosos de nuestras hijas—replica la Reina—; pero... existe un «pero» que nubla su horizonte. ¿Qué les reserva el porvenir- Sus novios están a punto de graduarse en una escuela de ingeniería de Suiza, y desean trabajar mucho para ganarse la vida; pero ¿podrán encontrar empleo, particularmente en estos días de crisis mundial? Quieren ir a los Estados Unidos; y aunque no deseo interponerme en sus ambiciosos proyectos, no sé hasta qué punto será sensato este propósito. ¿Qué crees de esto, Alejandro? Tú conoces perfectamente los Estados Unidos».

El Gran Duque le confiesa francamente a la Reina las dificultades que esperan a sus futuros yernos. Le cuenta las experiencias de sus hijos Dimitri, Vessily y Rostislao; este último colocado en una gran fábrica de lencería en Chicago.

Y ahora entraremos en la parte más interesante de la entrevista. Pero dejemos a Su Alteza solo; no le quitaremos ni un punto ni una coma a su narración:

«Al mencionar la palabra Chicago», se realiza un verdadero milagro en la mesa, donde las amarguras de lo pasado, presente y futuro pesaban tanto un segundo antes. Es como si se les hubiese inyectado azogue a todos los presentes. ¡Por doquier surgieron preguntas, exclamaciones, curiosidad y carcajadas!

¿Conoces bien a Chicago? ¿Has visto arrojar alguna vez una «piña» (bomba en el argot chicagoense) en la casa de un juez? ¿Has leído la serie que sobre Chicago escribió Edgar Walace en el «Daily Mail»? ¿Y la que escribió Geo London en «Le Journal»?

¿oCnoces personalmente algunos de los famosos «gangsters»?

¿Es cierto que todos los poseedores de pólizas de seguros de vida tienen que pagar primas muy altas?

—¡Eh, calma, calma!—interrumpe el Rey a los excitados jóvenes—. Déjenme hacerle una pregunta a Alejandro: ¿Cuáles son las últimas noticias acerca del famoso chicagoense? Tú sabes bien a quién me refiero: a mi colega; creo que le llaman «el Rey Alfonso de Chicago». ¿Es cierto que posee una isla maravillosa en la Florida? ¿Le has visto alguna vez, o te has tratado con él, mientras pasabas el invierno en Palm Beach?

Me quedo atónito. ¡Me parece tan raro, que personas tan preocupadas por lo futuro y tan tristes, momentos antes, se interesen tanto por la tortuosa carrera de Capone! Y sin embargo fué así, pues casi se enfadan conmigo por no conocer la naturaleza exacta de las relaciones existentes entre Al Capone y un caballero que ellos dicen que se llama «Legs» Diamond. Consideran un verdadero descuido de mi parte el no haber asistido a uno de esos «espectaculares funerales de Chicago».

—Pero... ¡Por Dios! ¿Cómo tienes tiempo para enterarte de esas cosas?—le pregunto al Rey.—¿Cómo conoces tantos detalles de la vida de Capone?

—¡Lo raro es que no los conozcas tú también, Alejandro!—exclamó en son de reproche el Rey.—Parece mentira que un hombre que viva en este año de gracia no siga la carrera de «Al» Capone a través de las columnas impresas! Por mi parte, creo que conozco su vida al dedillo. Recorto todo lo que de él se publica.

Los jóvenes completamente satisfechos gritan llenos de alegría... Y yo me siento admirado de este padre maravilloso, que se presta a todo, hasta a simular un vivo interés por «Al» Capone, para animar y alegrar la comida.

Pasamos el resto de la cena hablando de Chicago y comparando las organizaciones de los «gangsters» de los Estados Unidos con la «Mafía» italiana, que tantos contratiempos ocasionó al gobierno de Italia durante los últimos veinte años del siglo XIX».

Esta última parte de la entrevista del Gran Duque con el Rey ha causado un gran revuelo en la prensa de los Estados Unidos. Copiaremos algunos de los comentarios:

«Es lástima que la Familia Real de España no haya encontrado más tópicos de conversación sobre los Estados Unidos que las organizaciones «gangsters». Por fortuna hay otras muchas cosas todavía interesantes en este país».— «Ohio State Journal».

«Los «gangsters» de Chicago se han parecido mucho a los pistoleros de España. ¿Verdad, que es difícil acabar con ellos?»— «Boston Herald».

«Cuando Su Majestad se decida a venir a América encontrará que aquí tenemos infinidad de hombres tan importantes como Mr. Capone y Mr. Diamond».— «Atlantic City Union».

«Pueden venir los hijos de Alfonso a este país: tenemos la seguridad de que ni «Al» Capone ni «Legs» Diamond les harán nada. ¿No es verdad, Alejandro?»— «The New York American».

Como verán nuestros lectores, no ha estado afortunado el gran duque Alejandro en la entrevista. Hemos escogido los comentarios más suaves que se han hecho sobre este asunto. Pero al fin y al cabo sólo ha sido una «boutade russe».

Conde del RIVERO.

(Mañana continuará con «Yo soy rey y no un conspirador».

Las Sociedades Cooperativas Rusas han Llegado a Tener 69 Millones de Miembros con un Capital de 1.300.000.000 de Rublos

Se va eliminando rápidamente el comercio privado. Subirán sus acciones durante este año

Sigue con aumento constante la eliminación del comercio privado en la Rusia Soviética. Dicho aumento se refleja en el rápido crecimiento del número de miembros de sociedades cooperativas. Mientras que en octubre primero de 1929, se registraban 33.428.600 miembros de esas sociedades, esta cifra subió a 49.904.200 en octubre primero de 1930 y a 69 millones en igual fecha de 1931.

En esa fecha había 24.000.000 de miembros de sociedades cooperativas en las zonas urbanas y 45.000.000 en las zonas del interior. El anhelo de las sociedades cooperativas es de incluir, durante 1932, la cantidad mayor posible de ciudadanos en completo disfrute de los derechos civiles.

El aumento del capital de las sociedades cooperativas es, también, muy considerable. El total de ese capital está formado con los pagos de las cuotas de acciones de los miembros de las sociedades. Los ingresos ascendieron a 365.800.000 rublos en 1929 y subieron hasta la suma de 662.800.000 rublos en 1930 y 1.260.000.000 durante los primeros nueve meses de 1931.

En octubre primero de 1931, la acción alcanzó un promedio de 18.26 rublos. Para 1932 se calcula que tendrá un promedio de 24.75, que rendiría 1.000 millones de rubos en un año.

El aumento en el desarrollo de las sociedades cooperativas de la Rusia Soviética los demuestran las siguientes cifras del valor del comercio al por menor de dichas cooperativas, en millones de rublos:

En 1928-29	9.310
En 1930	12.200
En 1931	16.460

UN SARGENTO DE EE. UU. MATA A SU ESPOSA E HIJA

Enloqueció al beber alcohol de madera y atacó a su familia. Se halla herido también otro hijo

CHARLESTON, Carolina del Sur, enero 2.—AP.—El sargento Charlie Long, de la compañía de aprovisionamiento del Puesto Milita rde Fuerte Moultrie, dió hoy muerte a su hijita de doce años e hirió gravemente a su esposa y a otro hijo, enloquecido por el alcohol que había bebido. El sargento se infirió varias heridas en la garganta y muñecas, al parecer con ánimo de suicidarse.

La niña falleció poco después de la bárbara agresión del padre. La madre alemana de nacimiento, pues se casó con el sargento Long cuando éste formaba parte de las fuerzas norte-americanas de ocupación del Rin, está en muy grave estado.

Otro sargento, de apellido McGhee escuchó los alaridos de la familia y quiso entrar en su «cottage». Long le amenazó también y entonces Mc Ghee llamó a otros soldados para que le ayudasen. El criminal utilizó una hachuela y un cuchillo de cocina.

Cuando el sargento Long recuperó plenamente el conocimiento, esta noche, al enterarse de lo ocurrido dijo que «él debió estar loco».

EL ALCALDE DE N. YORK SE INTERFSA POR ESTE PRESO

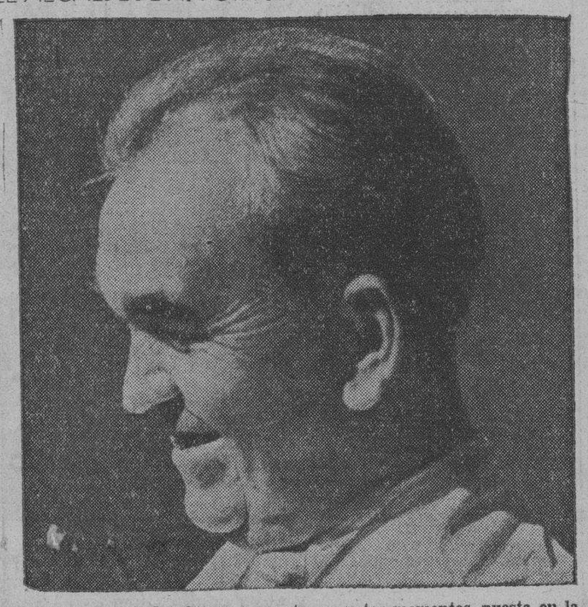

La suerte de este hombre se encuentra en estos momentos, puesta en la balanza de la influencia. El es Tomm Mooney, que cumple prisión perpetua en la cárcel de San Quintin, en California, y por cuya libertad se está interesando el Alcalde Walker, de New York.

Los Cubanos y Extranjeros Residentes en Cuba, Empleados en Cafés y Hoteles, Protestan de la Burla de los Elementos Extranjeros que se Dedican a Este Negocio Durante la Teporada de Turismo

Una nutrida comisión—como puede verse por la fotografía que ilustra esta información—integrada por cubanos y extranjeros que desde hace tiempo residen en este país, los cuales se han visto desplazados del trabajo que desempeñaban como empleados de hoteles y restaurants por elementos extranjeros que sólo vienen durante la temporada del turismo, visitaron anoche nuestra redacción con objeto de mostrar su agradecimiento al DIARIO DE LA MARINA por haber sido, desde el primer mom

LO QUE CUESTA LA FALSA ECONOMIA

Cojinetes fundidos—resultado de una lubrificación deficiente y cuya compostura es costosa.

Cilindros rayados—uno de los daños ineludiblemente causados por la mala lubrificación. Rectificar los cilindros cuesta más que la provisión anual de "Standard" Motor Oil.

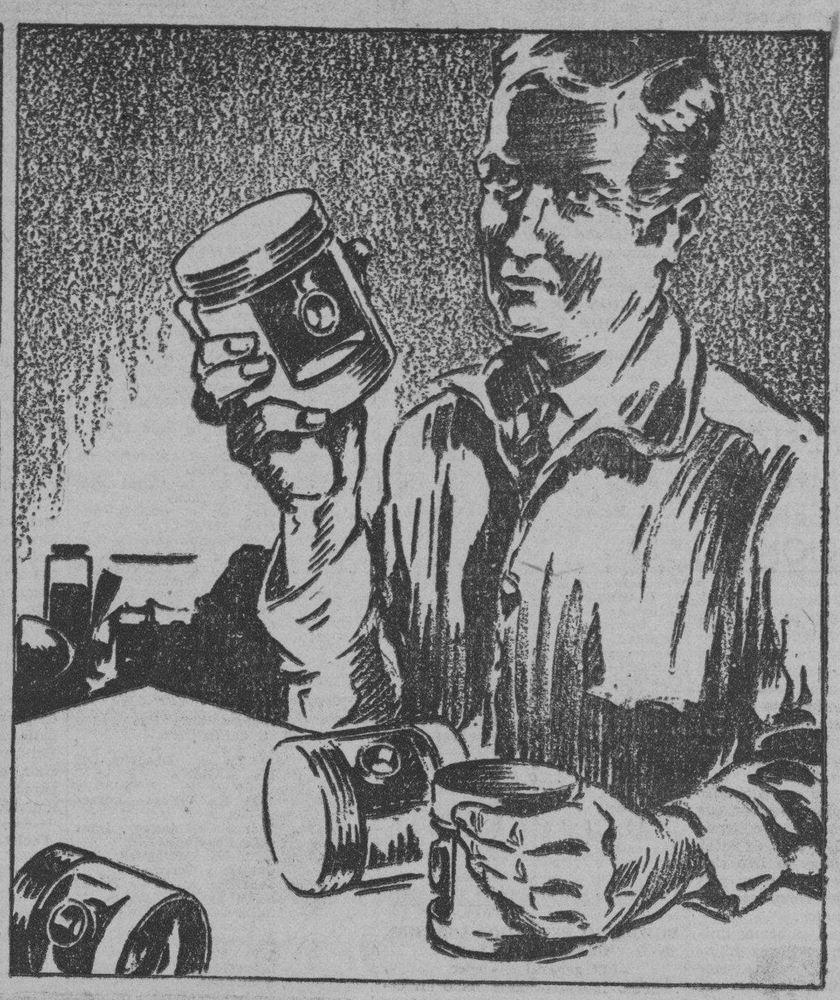

Embolos desgastados—otra compostura costosa, cuya causa es casi siempre la mala lubrificación entre los émbolos y las paredes de los cilindros.

152

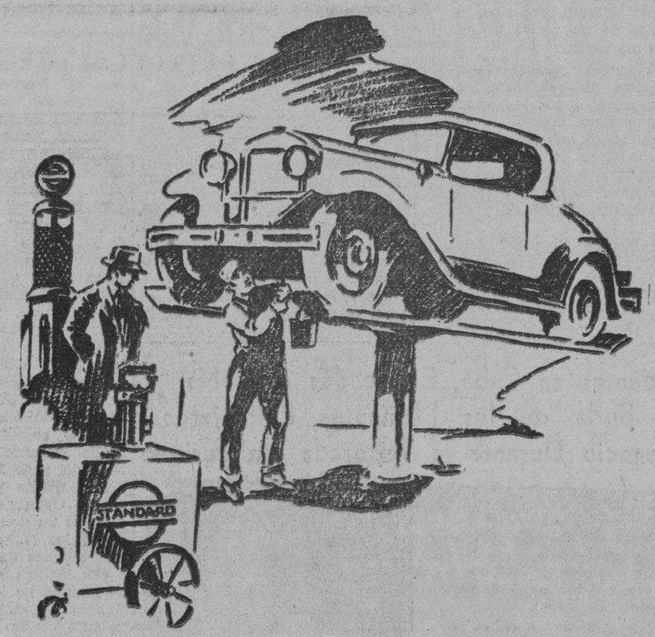

HA surgido una necesidad imperiosa de ilustrar a los dueños de automóvil sobre el verdadero precio que pagan por su aceite lubrificante. En estos días en que todo el mundo trata de economizar, se están cometiendo abusos ocultos bajo el disfraz de "economías," que merecen estudiarse seriamente.

El método de ofrecer aceites inferiores a precios bajos, brindando economía, es engañoso de por sí. Es engañoso porque atrae al automovilista, haciéndole creer que está ahorrando dinero cuando, en realidad, está amenazando su bolsillo con el costo de enormes reparaciones y refacciones

Los aceites baratos, de calidad interior, no pueden ofrecer al motor la protección continua que merece. Los fabricantes del "Standard" Motor Oil, con 61 años de experiencia unidos a los formidables recursos de una de las compañías más poderosas del mundo, que les respaldan, están firmemente convencidos de que es imposible producir un aceite de motor de la alta calidad necesaria y venderlo a un precio más bajo que el del "Standard" Motor Oil.

Estudie Ud. este asunto con detenimiento. No se deje engañar por la falsa economía. Exija "Standard" Motor Oil, aunque su precio sea ligeramente más alto, porque ningún aceite resulta más barato que el "Standard" Motor Oil, si se toma en cuenta el gasto que evita este último, y ningún aceite es tan caro como el lubrificante barato y de mala calidad, que cercena la vida de automóvil.

Para protección de Ud., ahora, el "Standard" Motor Oil legítimo sólo se vende en esta lata sellada.

Use Gasolina "Standard" Belot—es la preferida

Ahorre dinero con Standard Oil Company of Cuba

"STANDARD" MOTOR OIL

M.E.C.D. 2016

Un Lindo Obsequio de la Compañía Lechera de Cuba S. A.

Deseando corresponder al favor que las familias nos dispensan consumiendo cada vez mayor cantidad de la exquisita leche que vendemos con el sello especial 1a., hemos dedicado este grupo de bellas señoritas para visitarlas y entregarles, como recuerdo de la Compañía, un sugestivo almanaque y guía telefónica, modelo original de la conocida Agencia de Publicidad Ideas Pazos, que llevará una artística reproducción del Sagrado Corazón de Jesús, patrón de las damas cubanas.

Todas las familias, y especialmente las suscriptoras del teléfono, recibirán uno, y a las que por cualquier causa no lo reciban, se lo mandaremos gustosos si nos lo piden.

COMPAÑIA LECHERA DE CUBA S.A. — LECHE 1a PURA PASTEURIZADA — TELEFONO X-2457 — CONCHA 1 HABANA

Pruebe nuestra exquisita leche pasteurizada y no consumirá otra.

Compañía Lechera de Cuba S. A.

Concha No. 1 . Teléfonos: X-2457 X-2458 X-2459

HABANERAS

EN LOS QUINCE

HORTENSIA COLAS

En la edad feliz.
Edad rosa de la vida.
La celebra hoy una señorita lindísima, Hortensia Colás y Sánchez, el amor y la alegría de sus padres, el señor Juan J. Colás y su bella e interesante esposa, Consuelo Sánchez.
Festejará el dulce suceso con una fiesta para sus íntimas amigas en el Hotel Nacional.
Fiesta bailable.
Desde las seis de la tarde.
Contratada ha sido la Orquesta de los Hermanos Castro para llenar el programa de los bailables.
Mi felicitación a Hortensia.
Cordial y afectuosa.

LA FESTIVIDAD DEL DIA

Una festividad hoy.
El Dulce Nombre de Jesús.
Pláceme saludar en sus días, con la preferencia que dicta mi afecto, al licenciado Jesús María Barraqué, honorable Senador por Matanzas y caballero que goza de grandes y arraigadas simpatías entre todos los elementos de la sociedad habanera.
Para su hijo, el joven abogado **Chuchú** Barraqué, va también un cariñoso saludo del cronista.
Celebra hoy su onomástico quien es un amigo muy querido en esta redacción, y de quien suscribe, el bueno y muy sencillo don Jesús María Bouza, miembro de la Junta Directiva del DIARIO DE LA MARINA, gerente de la famosa casa editora de su nombre en el **boulevard** de Obispo, y figura caracterizada de nuestra colonia gallega.
Está de días también su hijo **Cuco** Bouza, joven abogado, muy estudioso, muy inteligente y muy simpático.
¡Cuántos más que felicitar!
Forman un grupo.
En primer término, el señor Jesús Carballal, de la acreditada casa Carballal y Hermanos.
El doctor José de Jesús Portela, joven y distinguido abogado, de alta nombradía.
El doctor Jesús M. Penichet, oculista notable, que goza de alta y bien ganada reputación por sus repetidos éxitos profesionales.
El doctor Jesús Cowley, antiguo y querido amigo, que ha dejado su habitual residencia de París para venir a fijar su residencia en la Habana.
El doctor Jesús A. Figueras.
El actor Jesús Tordesillas.
El maestro Jesús Pallás.
El conocido y muy estimado escribano Jesús Oliva y Crespo, secretario judicial del Juzgado de Instrucción de la Sección Primera, y su simpático hijo, el doctor Jesús Oliva Viñals, notario de esta ciudad.
De nuestro mundo financiero, el señor Jesús Fernández, del Consejo de Dirección del Banco Comercial.
En la festividad del día celebran su onomástico los simpáticos y estimados amigos, Jesús Cao y Jesús Pérez, jovenes gerentes de las populares y acreditadas peleterías **El Mundo, El Globo y El Nuevo Mundo.**
Reciban mi felicitacion.
Muy afectuosa.
Jesús de Goyanola, Jesús Fuentes y Jesús A. Misa.
De la Prensa.
Dos compañeros queridos.
Uno, Jesús J. López, crítico teatral y aplaudido autor, tan laborioso como inteligente.
Es el otro, Jesús Calzadilla, cronista de **La Discusión** durante algunos años y redactor por espacio de tres lustros del mismo periódico.
Secretario particular del doctor Octavio Averhoff, Secretario de Justicia, cargo que desempeñó con los doctores la Guardia y Azcárate.
Fué compañero en esta casa.
Por largo tiempo.
Redactó una sección titulada **Guanabacoa al Día** muy amena y muy interesante.
Jesús Calzadilla recibirá muchas felicitaciones en su residencia de San Lázaro 98 y por el teléfono M.-2202.
Fáltame un saludo, y es para Jesús Fernández, del elegante restaurant **París**, donde tanto se distingue como **manager** atento, entendido y diligente.
¡A todos, mi felicitación!

CUMPLIMIENTOS

Obsequios florales.
Como mensajes de felicitación.
Los hicieron llegar hasta sus amistades el día de año nuevo el doctor Carlos Miguel de Céspedes, Secretario de Instrucción Pública, y su bella y elegante esposa.
Lindas flores de **El Clavel**, el gran jardín nacional de los hermanos Armand, que eran un prodigio de color, de belleza y de frescura.
Por encargo de los señores de Céspedes sirvieron los hermanos Armand los siguientes encargos:
Un finísimo cesto de orquídeas para la señora Elvira Machado de Machado.
Un cesto de orquídeas y margaritas del Japón para Mrs. Harry Guggenheim.
Un cesto de gladiolos para Fara Zayas de Vivanco.
Un cesto de dalias para Celi Sarrá de Averhoff.
Un cesto de dalias rojas para Mamerta González de Delgado.
Un cesto de azucenas azules para Esperanza Bernal de Zubizarreta.
Un cesto de dalias rosadas para Rosalina Lasante de Ruiz Mesa.
Un cesto de nardos azules y dalias blancas para Felicia Cejas de Rodríguez Barahona.
Un cesto de dalias blancas para Josefina Auñón de Onetti.
Un cesto de dalias blancas y azucenas azules para Lucila Ariza de Herrera.
Un cesto de dalias y gladiolos rosados para Esther de Rojas.
Un cesto de rosas Armand para Regina Truffin de Vázquez Bello.
Un cesto de dalias y gladiolos rojos para Luisa María Decall de Guas Inclán.
Un cesto de orquídeas para Ofelia R. de Herrera.
Un cesto de dalias Ritallies para Dalia Suárez de Fernández Quevedo.
Un cesto de dalias y gladiolos amarillos para Estrella Luaces de Montalvo.
Un cesto de rosas rojas para Elvira Obregón de Cruz.
Un cesto de gladiolos y nardos azules para Josefa Corrales de Cortina.
Un cesto de Margaritas del Japón para Amalia Anglada de Romero.
Un cesto de rosas y gladiolos para Catalina Rosh de Poliakoff.
Un cesto de gladiolos amarillos para María Luisa Sánchez de Ferrara.
Un cesto de gladiolos color de oro para Loló Larrea de Sarrá.
Un cesto de gladiolos para la Condesa de Revilla de Camargo.
Un cesto de dalias y gladiolos para Eloisa Ortiz viuda de Céspedes.
Un cesto de dalias Aleida para María Montalvo de Johanet.
Y un cesto de orquídeas.
Para la señora de Céspedes.

Para El Dia De Reyes

EL REGALO más apropiado que Ud. puede seleccionar para el dia de Los Tres Santos Reyes es una Pluma Fuente Waterman—un regalo que dará un sinúmero de años de servicio y será un recuerdo constante de su buen gusto.

Para el caballero especialmente recomendamos la Patrician de Waterman—cinco colores á escoger—un grupo de plumas que ha tenido aceptación internacional por su hermosura y superioridad.

Y el regalo ideal para la dama es la Lady Patricia—delicada y como una prenda preciosa, con un sujetador elegante y moderno que asegura esta en la bolsa de milady. La selección de esta se puede hacer de tres bonitos colores.

Las plumas fuente Waterman montadas en oro y plata, asi como en caucho ripple aún mantienen su popularidad como regalos.

Visite al comerciante más cercano que venda productos Waterman. El tendrá sumo placer en mostrarle el surtido de Plumas Fuente, Lápices y Juegos de Escritorio que tenga.

Waterman

Garantizadas por
L. E. Waterman Company
191 Broadway, Nueva York, N.Y., E.U.A.

CANAS

Recobran su color natural exacto con la LOCION "La Condesa"

Antes y después de tomar las saludables
PILDORAS ORIENTALES

Aún la mujer flaca engruesa y promueve el bello desarrollo de su busto si toma las PILDORAS ORIENTALES. Hermosean y embellecen, hacen atractivos a las damas.
PIDALAS EN BOTICAS. Folleto descriptivo Dep. P. Orientales. Apartado 1244.

Notable producto contra la
DIABETES

Insignes médicos recetan ahora los Comprimidos
„Pancresal"
(Preparado en Alemania)

"Pancresal" suprime por completo el azúcar en la orina, y en la sangre lo reduce al límite normal. "Pancresal" aumenta la tolerancia de los alimentos hidrocarbonados. En muchos casos es más eficaz que la Insulina. Es más cómodo. Es INOFENSIVO. ¡Es prodigioso!! Stock en Droguerías

Pida Ud. folleto a: Agencia "Pancresal", Apartado 117, Habana.

TOMANDO Lactaseno MARCA REGISTRADA — TODA MADRE PUEDE CRIAR A SU HIJO — DE VENTA EN TODAS LAS FARMACIAS.

VENTA ESPECIAL de
Año Nuevo

30 piezas
$8.00
60 piezas
$15.50

VAJILLA con franja azul prusia, 57 piezas
$80.0
Con 67 piezas, $12.50

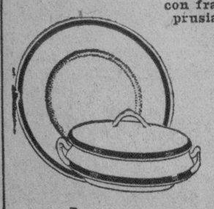

Loceria y Cristalería
La Mariposa
GALIANO NUM. 56
(Entre Neptuno y Concordia)
TELF. M-6127
Envios al interior con flete adicional.

NOTICIAS DEL PUERTO

El «Morro Castle»

Procedente de Nueva York llegó el turbo eléctrico «Morro Castle», de la Ward Line, que trajo carga general y cien pasajeros.

El general Crowder

Como habíamos anunciado en este vapor ha llegado el mayor general retirado del Ejército de los Estados Unidos, Mr. Enoch H. Crowder, ex preboste y distinguido jurisconsulto, quien en distintas ocasiones ha estado en Cuba desempeñando importantes misiones de carácter político y como representante personal de los ex presidentes Wilson y Harding.

El general Crowder, que tiene muchos y buenos amigos en Cuba, fué recibido por varios caballeros. Le fueron concedidas las cortesías de estilo.

También llegaron el ex secretario de Obras Públicas Demetrio Castillo Pockorny; el señor Facundo Bacardí; Alfred Baliva y familia; José M. Díaz; Joaquín de la Puente y familia; el señor Harry Dougherty un fasomo detéctive privado que ya estuvo el año anterior en la Habana, como ahora, de paseo con su esposa; el también policía George Dalton y señora; el abogado Mayer Ellenstein y señora; Alberto Otero; la profesora chilena Mercedes Forestier; Herminia Soto Roselló; el abogado Moisés Finseliver y señora; Andrés González; Clara Leavy y familia; el escritor Joseph E. Evoy; el abogado costarricense y ex ministro de su país en los Estados Unidos José R. Orenmuno y señora; Manuel Salinas y familia; Wander Valle, y otros.

El servicio diario

A partir del día 6 del corriente comenzará el servicio diario que la Peninsular Occidental S. S. Co. entre Key West y la Habana.

El «Orduña»

Al mediodía de hoy llegará de Liverpool, La Pellice, Santander, Coruña y Vigo el vapor correo inglés «Orduña», que trae carga general y pasajeros.

Una reclamación

Luis Wanderberg, chófer del automóvil 43757, dió cuenta a la policía que contrató con Eugene Brown, vecino de Paseo y Zapata, los servicios de su automóvil a razón de 25 pesos para pasear a varios amigos de Bowen, que eran turistas del vapor «Statendam» y que ahora no le paga.

Dice Bowen que él sólo sirvió de intermediario en este asunto y que si sus amigos no pagaron, él no tiene culpa.

El ferry «Estrada Palma»

El ferry «Estrada Palma» llegó de Key West con 26 wagones de carga general.

Los excursionistas

Ayer salieron los vapores excursionistas «Lafayette», «Kungsholm» y «Britanic», los últimos de los diez que nos visitaron en estos días de Pascuas.

El «Pinar del Río»

De Nueva York y con carga general llegó el vapor inglés «Pinar del Río».

La Ruta de la Florida

Por la Ruta de la Florida y en el «Florida» embarcaron Concepción Bravo; Julia P. Scott; César Fernández y señora; Francisco J. Villafranca; Ruth Clark e hijo; Arturo Yates, y otros.

Salidas

Salieron ayer el yate «Buccaneer» para Martinica.
El «Abangarez» para Nueva Orleans.
El «Florida» y el «Estrada Palma» para Key West.
El «Santa Teresa» para Nueva Orleans.
El «Morro Castle», para Nueva York.

BAJA DE PRECIOS:
PERMANENTES $2.00
GARANTIZADAS POR 1 AÑO
PELADOS 0.30
MANICURE 0.30
3 SERVICIOS DE LUNES A SABADO 40 Cts.
Peluquería GALIA
NEPTUNO 36, ENTRE INDUSTRIA Y AMISTAD
Teléfono M 5556.

JUVENIN
LO ULTIMO Y MAS PERFECTO PARA LAS CANAS

¡Lo que Vale Un Peso!

¿Qué era Un Peso antes para nosotros....? Nada!
En Cambio Hoy Representa Una Fortuna, que Bien Administrada da Derecho a Adquirir, en Una Casa como "Los Precios Fijos" Un "Lote" de Mercancías, que Vale "CINCO PESOS" por

Un Solo Peso

1 Sombrero para Señora.
1 Boina de estambre blanca
2 Pañuelos bordados finísimos
1 Caja de turrón de almendra

Por UN PESO

LIQUIDAMOS A CUALQUIER PRECIO NUESTRA SECCION DE JUQUETES

LOS PRECIOS FIJOS

Reina, Aguila y Estrella

Nota: No mandamos pedidos al interior.

FABRICA DE SABANAS

VENTA ESPECIAL DE SABANAS

Sábanas medio cameras a .. .. $ 0.35
Sábanas cameras sin empate, a .. .. $ 0.50
Cameras grandes de Warandol fino.. . $ 0.75
Sábanas cameras de color a.. .. .. $ 0.70
SABANA DE WARANDOL DE HILO FINO, HECHAS A MANO, TAMAÑO 82 x 93, a $2.25
Warandol de hilo para sábanas, 10-4 de ancho, la yarda $0.90
El mismo, en colores, la yarda .. .. .. $ 1.00

Almacenes de Cuba 81, esquina a Sol

Suscríbase al DIARIO DE LA MARINA

Para los Niños
HOY: de 9 á 11
DE LA MAÑANA

Se celebra la fiesta que la gran Peletería «LA GRANADA» dedica a sus pequeños clientes obsequiándolos con juguetes.

CON EL CONCURSO DE LA POPULAR
ABUELITA ZAPATONA

"LA GRANADA"
San Rafael 14½

FELICITACION

MARIA DOMINGUEZ

De días.
En la festividad de hoy.
Está una gentil señorita, María Domínguez y Benítez, tan graciosa, tan espiritual y tan bonita.
Lo pasará entre los suyos, rodeada de afectos familiares, entre congratulaciones y entre alegrías.
Un encanto María.
Dulce y fina.
Llegarán hasta ella las demostraciones de aprecio y simpatía de una sociedad donde sólo cuenta admiradores.
Y recibirá flores.
Muchas y bellas flores.

LA BODA DEL MIERCOLES

Una boda elegante.
Señalada para el miércoles.
Esa noche, a las nueve y media, unirán para siempre sus destinos la bella señorita Ofelia Martínez y Fernández Quevedo y el apreciable joven Avelino Pazos en la Iglesia de Jesús María.
Invitan por parte de la dulce fiancée sus padres, el señor José Martínez Cerezo y señora, Elvira Fernández Quevedo.
Y por el novio, su señora tía, la distinguida dama Rosa Lorente viuda de Pazos.
De **Milagros** el ramo.
Un lindo modelo.

ROBERT GOLDSAND

Un gran pianista.
Robert Goldsand.
Joven vienés que maravilla con su arte, su gusto y su maestría a todos cuantos tienen oportunidad de oirlo.
Goldsand ha causado una verdadera revolución en los Estdos Unidos.
Viene para Pro-Arte.
Donde ofrecerá dos conciertos.
El primero, en la tarde del martes próximo con un variado e interesante programa, en el Auditorium.
El otro concierto será el viernes.
También por la tarde.

M.E.C.D. 2016

ESCENARIO Y PANTALLA

Menjou, "El Eterno Don Juan"

Irene Dunne y Adolfo Menjou, en «El Eterno Don Juan»

LA vida del hombre es un ir buscando el personaje que se lleva dentro. Unos llevan un déspota, otro un lacayo, otros un Don Juan. El cine es el arte que mejor ha explotado esta condición de la vida humana. En la pantalla cada hombre es lo que es. No importa que la educación, la voluntad, las circunstancias modifiquen su conducta y lo hagan ser «otro» durante toda la existencia. Hay momentos en que el yo auténtico sale a la periferia. ¿Por qué no puede ser ésta una teoría explicativa del histrionismo? ¿Por qué no ha de ser el arte histriónico el ideal sustitutivo freudiano de una intimidad violentada?

Claro que no todos encuentran su propio personaje interior y su vida es una búsqueda perenne e infructuosa. Otros, al hallarlo, se asustan o se avergüenzan de él y su vida es una simulación inacabable.

Pero el cine es una buena válvula de escape. En el cine se puede ser seductor, villano o pistolero por toda una vida, sin tener que avergonzarse ni que vérselas con la policía. Tenemos, por ejemplo, el caso de Adolphe Menjou, el «eterno Don Juan» de la pantalla. Su personalidad había fluctuado hasta ahora entre el «villano» y el «seductor», tal como ambos prototipos se entienden en Hollywood. Parece, sin embargo, que los directores se han convencido de que Menjou no tenía nada de «villano» en el fondo y se han decidido por la figura del «amador» infatigable. Con tal personaje se ha venido a «encontrar» Menjou, después de larga búsqueda, en una de sus últimas películas, «El eterno Don Juan», que veremos mañana en «Campoamor». Es la adaptación cinematográfica de aquella comedia que representaba Ernesto Vilches. Menjou hace en ella el papel del barítono Paurel, que el actor español caracterizaba. Papel que se aviene a su carácter como ninguno otro. Hay, sin duda, grandes similitudes entre el barítono en decadencia—vocal y amorosa—y el elegante actor de la pantalla, que ya también comienza a marcar la curva descendente de su vida galante entre las sombras.

Adolphe Menjou, «eterno Don Juan»: no cabe mayor concordancia entre un hombre y un tema.

Francisco ICHASO.

NOTAS

LA OBRA DE CESAR RODRIGUEZ

Anoche se estrenó en el «Principal de la Comedia» la obra en tres actos de Ramos Martín «La marimandona». Dentro de su género satírico-costumbrista es una obra interesante. Se ridiculizan en ella ciertas formas virófilas que un feminismo torcidamente comprendido ha impreso en determinadas mujeres de hoy.

El público rió el ingenio con que la comedia está tramada y escrita y tuvo aplausos y comentarios muy elogiosos para Rosa Blanch, figura saliente del reparto.

Ahora el interés está concentrado en el segundo estreno del año: «Huyendo de la verdad», la comedia de nuestro querido compañero en el periodismo César Rodríguez. Tendrá efecto la noche del martes.

César Rodríguez plantea en su comedia el problema de la moral del médico, en términos de intensa dramaticidad. De aquí que haya despertado gran interés entre esa clase profesional.

«EL ALMANAQUE DE «EL MUNDO»

La revista en 12 cuadros «El Almanaque de «El Mundo», estrenada ayer en Payret, obtuvo ruidoso éxito. Su libro es original de Teófilo Radillo; su música de Eliseo Grenet.

En torno a los diversos aspectos del material que contiene el popular almanaque editado por nuestro colega «El Mundo», Radillo ha desarrollado vistosos cuadros de revista, al par que breves pinceladas de sainete. El coro de las Bañistas, el cuadro portugués, con un lindo fado bailado por Richard, Carmita Ortiz y las segundas tiples, el cuadro argentino, el canto apache de Chané y el brillante final de los «descendientes del Gato Félix», fueron, entre otros, los números que más aplaudió el público por su grata música y su espectacular presentación.

Blanca Bárcena, Carmita Ortiz, Yolanda González, Julio Richard, Leopoldo Fernández, el tenor Chané y el actor cómico Paco Lara son los artistas que se lucen en «El Almanaque de «El Mundo», que seguramente llevará público numeroso a la matinée y función nocturna de hoy.

EL ESPECTACULO DEL DANZONETE

La pareja Clarivel-Gasulla

Aniceto Díaz y Luis Carballo, los hábiles promotores de la Orquesta del Danzonete, que, juntamente con la aplaudida pareja Clarivel-Gasulla está actuando en «Fausto», presentó ayer nuevos y típicos números que el público celebró sin reservas.

Excelentes instrumentistas, pintorescamente ataviados a la criolla; vivos sentidores de nuestros ritmos, al par que de los ritmos afros y yanquis más de nuestra hora, la Orquesta del Danzonete resulta en la actualidad uno de los espectáculos que mejor logra esa comunicación íntima con el público que todo empeño musical requiere.

Por otra parte Clarivel—linda y sandunguera—y su compañero Gasulla, hacen una pareja muy simpática, que integra felizmente el cuadro.

El atractivo de este espectáculo y la exhibición de la lujosa película de Constance Bennett «La mujer comprada»—que hoy se retira del cartel, para dejar paso a «Los dos pilletes»—han llevado un público numerosísimo esta semana a «Fausto».

EL «BALLET» DE «PRO-ARTE MUSICAL»

Al esfuerzo inteligente de Gavorsky, el director de la Academia de Baile que sostiene la sociedad «Pro-Arte Musical», y a la buena disposición hallada en las alumnas, se debe el éxito obtenido días pasados en el espectáculo coreográfico presentado en el «Auditorium» por esa Sociedad. Exito de tal magnitud que ha determinado una repetición del mismo, que tendrá efecto el sábado próximo, a las cinco y media de la tarde en el citado coliseo del Vedado.

Se presentará un «ballet» espectacular: el de «La Uoche de Walpurgis» del «Fausto» de Gounod—«chef-d-ceuvre» del maestro Gavorsky—, al que seguirán los siguientes bailes clásicos: «Gata y gato» de Tschaikowsky, «caperucita y el Lobo», de Waldteufil; «Primavera Japonesa», de Tschaikowsky; «Humoresque», de Dvorak; Gran Vals de Tschaikowsky y la Rapsodia II de Liszt.

Acompañará los bailes la Orquesta Sinfónica de la Habana, bajo la dirección del maestro Gonzalo Roig.

A esta fiesta podrán asistir los no socios de Pro Arte Musical abonando sus entradas.

«CHERI-BIBI»

Un público numerosísimo presenció ayer en el «Nacional»—donde triunfa el espectáculo de cine desde hace tiempo implantado—las interesantes peripecias de Ernesto Vilches encarnando dos tipos distintos en la película «Cheri-Bibi», considerada como la mejor que ha filmado el gran actor en los Estados Unidos. Sólo un artista de sus excepcionales dotes puede interpretar magistralmente dos personajes tan diferentes como difíciles, de la manera que él lo hace.

Carmen Larrabeiti, la bella actriz española, y María Tubau, la gentil actriz y tonadillera—que hoy, precisamente, se despide del público del «Encanto»—se lucen mucho también en esta película.

Seguramente un público numeroso desfilará hoy por el primero de nuestros coliseos para ver «Cheri-Bibi», que sigue en el cartel, juntamente con otra gran producción: «La mujer milagrosa», cuya protagonista es la encantadora actriz Bárbara Stanwyck.

OLIMPIC: «CHERI BIBI». Ernesto VILCHES

A las 5.15 y 9.45 estreno de CHERI BIBI por Ernesto Vilches, en español. A las 8.15 TODO POR EL AIRE, de William Haines. Estas mismas películas van en matinée a la 1.30 con comedias y revistas, y episodio 9 de TARZAN EL MAGNO.

LIRA: «EL DESTINO DE UN CABALLERO»

Hoy, estreno de EL DESTINO DE UN CABALLERO, por John Gilbert, comedia y LA PECADORA, por Constance Bennett, y Adolfo Menjou. Precios populares, al alcance de todos los bolsillos.

LARA: «LO MEJOR ES REIR». 20 CTS. LUNETA

Hoy, estreno de LO MEJOR ES REIR, por Imperio Argentina, en español, episodio 8 de «Huellas digitales» y EL RUMBERO DE PARIS, por Chevalier. 10 cts. niños y 20 mayores. Los días 9 y 10 la revista que contiene la llegada de Mojica a la Habana.

MUSICA Y MUSICOS

Que Dios conceda un buen año a nuestros lectores.

Año que sea de paz y prosperidad

Es nuestro más cordial deseo.

CONSERVATORIO NACIONAL

Esta importante institución musical fundada en 1885 por el admirado Maestro Hubert de Blanck, ha comenzado nuevamente sus clases ayer día 2, depués de las pasadas vacaciones de Pascuas Tanto en el Conservatorio Nacional como en su sucursal del Vedado, en la calle 17 número 334 altos la apertura de clases ha sido notable por el número de alumnos que a ellas han concurrido como por los nuevos que se han matriculado Bien sabidas son las magníficas oportunidades que ofrece la institución a sus alumnos, una de ellas la de presentarse en público en selectas audiciones durante enero, febrero y marzo, medida excelente, que acostumbra a los noveles artistas a actuar con soltura y seguridad ante un auditorio.

Continua el Conservatorio Nacional y su Sucursal del Vedado, al frente de la cual se encuentra la distinguida profesora Rafaela Serrano, contando en su seno con el competente profesorado que ha mantenido siempre y cuya dirección asume el venerado maestro de Blanck.

«La música preterida, la obra desdeñada, de ayer y de hoy» es el ideal que persigue «La Obra Musical» cuya inauguración se efectua en la mañana de hoy a las diez en el Lyceum, (Calzada entre A. y B. en el Vedado) y cuyos fundadores y entusiastas propulsores son dos músicos muy conocidos, el profesor César Pérez Sentenat, pianista distinguido y el notable Maestro director y compositor, Amadeo Roldan, «concertino» de la Orquesta Filarmónica y Sub-director.

El programa con que inician su labor es el siguiente.

P. Antonio Soler. Sonata en Re mayor.

Elas Serrano, Sonata en Si bemol.

Mateo Albéniz, Sonata en Re mayor.

Joaquin Nin. Murciana. (Violin y piano)

P. Felipe Rodríguez, Rondo en Si bemol.

P. Rafael Angles. Aria en Re menor.

Mateo Ferrer. Sonata en Re mayor

Joaquín Nin. Cantos populares españoles.

N. B.

HOY **Prado**

GRAN MATINEE DE 1 A 5

Mayores 40; Niños 20 c.

Ponche de Amor

comedia

Selvas Articas

Cartón

Estreno en Cuba

LA HORDA DE PLATA

por EVELYN BRENT

Campeón Canario

Comedia

Actuará TRIO MATAMOROS

LO ETERNO

por JOHN BOLES

5½ — 9½

Ultimas exhibiciones

La Horda de Plata

por EVELYN BRENT

DESPEDIDA DEL TRIO MATAMOROS

HOY

FAUSTO

Grandiosa Matinée de 1 a 5

Mayores 30; Niños 20 c.

Hay Días Malos

Comedia

Cartón Sincronizado

La Mujer Comprada

por CONSTANCE BENNETT

ANICETO DIAZ y LUIS CARBALLO con su Orquesta y la pareja de bailes GASULLA Y CLARIVEL

El Alegre Millonario

por GEORGE ARLISS

5½ — 7½ — 9½

Ultimas exhibiciones de

La Mujer Comprada

Por CONSTANCE BENNETT

5½ — 9½

ANICETO DIAZ y LUIS CARBALLO con su Orquesta y la pareja de baile

CASULLA Y CLARIVEL

E S C E N A

PRINCIPAL: «LA MARIMANDONA». ESTRENO

Dos espléndidas funciones anuncia para hoy el «Principal de la Comedia». Matinée a las tres y cuarto y función nocturna a las 9.15. Para ambas se ha escogido la misma obra: LA MARIMANDONA, de Jose Ramos Martín, en vista del éxito que alcanzó anoche. El autor satiriza en esta obra a la mujer de espíritu y modales hombrunos. Rosa Blanch en el papel principal realiza una gran labor. Luneta 50 cts.; butaca 40.

SOCIEDA PRO ARTE MUSICAL, TEATRO AUDITORIUM

El sábado 9, FUNCION PUBLICA a las 5 p. m. Gran Ballet Clásico por las alumnas de esta Sociedad. Profesor Nikolai Yaworsky. «La noche de Walpurgis», del Fausto de Gounod. «Gata y gato», Tschaikonsky. «Caperucita y el lobo», Waldteufel. «Grotesco ruso», «Humorosque», Anton Dvorak. «Gran vals», Tscharkowsky. «Rapsodia No. 2», Franz Liszt. Coreografía de Jaworsky. Orquesta Sinfónica de la Habana. Maestro Gonzalo Roig. Precios: palcos primer balcón: $10. Palcos platea $6. Luneta un peso 50 cts. Luneta primer balcón un peso. Luneta segundo balcón 50 cts.

MARTI: «LA REVISTA DEL AÑO». EN MATINEE

Hoy a las tres de la tarde gran matinée, subiendo a escena LA REVISTA DEL AÑO, de Agustín Rodríguez, con música de R. Prats. En ella se lucen todos los artistas de la compañía. Finaliza esta función con los conocidos «Mosaicos Martí», por Julia y Pilar Muñoz, Lolita Berrio, Eliza Altamirano, Garrido y el coro de vicetiples. LA REVISTA DEL AÑO ocupará la escena de nuevo a las 10.30 p. m. En tanda inicial de 8.45 «La fiebre del loro», de Rodríguez y Prats. El martes cinco por primera vez por esta compañía, el viaje cómico lírico de Agustín Rodríguez y Julito Díaz, música de Eliseo Grenet, LA TOMA DE VERACRUZ. Viernes 8 estreno de EL GENERO CUBANO, revista de Armando Bronca y R. Prats. Pronto «Cecilia Valdés». Luneta 30 cts. butaca 20, tertulia 10.

DOS FUNCIONES EN EL TEATRO PAYRET

Anoche con el éxito esperado, se estrenó en este teatro EL ALMANAQUE DE EL MUNDO, original de Teófilo Radillo y el maestro Grenet. Esta tarde en matinée a las tres, vuelve a escena EL ALMANAQUE DE EL MUNDO, en cuya interpretación se lucen Carmita Ortiz, Blanca Bárcenas, Amada Alonso, Yolanda González, Richard, Paquito Rodríguez, Leopoldo Fernández y el tenor Mario Chanet. Se completa el programa matinal con gran acto de variedades por toda la compañía. Por la noche a las 8.45 UN CONCIERTO DE MOJICA, y en la sección de honor, a las 10.30, EL ALMANAQUE DE EL MUNDO. 30 centavos luneta con su entrada, para cada tanda. El martes estreno de UNA MUJERCITA, de los Hermanos Anckermann. El viernes «La Guerra chino-japonesa», de Robreño y Grenet.

NACIONAL: GRAN PROGRAMA EN MATINEE Y NOCHE

Día de buen arte cinematográfico hoy en el Teatro Nacional. En matinée y noche se exhibirán «La mujer milagrosa», de Bárbara Stanwich, CHERI BIBI por Ernesto Vilches, en español, muchas comedias, cartones y revista. La matinée empieza a la 1.15 p. m. El día 6, Día de Reyes, matinée especial dedicada a los niños con concurso infantil de canto y recitación.

ACTUALIDADES: «DESTINO DE UN CABALLERO»

Con «El destino de un caballero», de John Gilbert, «La divorciada», de Norma Shearer, comedia y revista, se cubre el programa de hoy en este teatro, el más elegante de la Habana y el que más baratos precios cobra. Hay que ver esa salida de «Actualidades» a las 11.30 de la noche, para darse cuenta de que éste es ya un teatro preferido por las mujeres habaneras. ¡Cuántas bellezas desfilan! ¡Cuánta gente bien acude al teatro de Monserrate, atraída por el buen sonido de su Vitaphone!

P A N T A L L A

CAMPOAMOR: Despedida de Bohr con un Magnífico Espectáculo

Hoy matinée especial de 1 a 5.30 con la graciosa comedia, Pero ella lo amaba, un Noticiario, cartón animado, la preciosa producción de Lupita Tovar, El tenorio del harem y el estreno de HOLLYWOOD CIUDAD DE ENSUEÑO, magnífica cinta Universal, hablada en español con José Bohr como el principal intérprete, presentándose el propio Bohr en persona en el prólogo y epílogo, Me voy pa mi tierra, en 1 que figura también el conjunto orquestal «Remigio», fieles intérpretes de la música porteña.

En los turnos de 5.30, 7.30 y 9.30, últimas exhibiciones de Hollywood, Ciudad de Ensueño, y despedida de JOSE BOHR y Eva Limiñana.

Mañana estreno de EL ETERNO DON JUAN, interesantísima cinta con un estupendo reparto de estrellas, donde figuran Adolphe Menjou, Irene Dunne, Olga Baclanova Cliff Edwards, Neil Hamilton y Ernest Torrance. Menjou, ofrece en esta película un curso completo en el arte de enamorar y además hay una intriga tramada al estilo de la vida moderna.

FAUSTO: Grandiosa Matinée. «LA MUJER COMPRADA». ORQUESTA DEL DANZONETE

«Fausto», el teatro que mejores programas combina para las matinées de los domingos, anuncia para la de hoy uno verdaderamente estupendo: helo aquí: comedias, cartón sincronizado, revista internacional; la variedad que presenta a los Hermanos Castro con su orquesta en números musicales y de canto; la sensacional película «La mujer comprada», por Constance Bennett, Ben Lyon y Richard Bennett, y «El alegre millonario», por George Arliss. Presentación además de la orquesta de Aniceto Díaz, creador del danzonete, y de la pareja de bailes y canto Claribel-Gasulla. En turnos elegantes la variedad y además «La mujer comprada». Mañana dos estrenos estupendos: «Africa indomable», lo mejor que se ha filmado en Africa, y «Los dos pilletes» por el actor prodigio Jenny (Jean).

NEPTUNO: LAS LUCES DE BUENOS AIRES. y el Trío Matamoros

Grandiosa matinée de 1 a 5 p. m. con el siguiente programa: Revista Pathé. La comedia «Pepito y su acordeón», Charles Chasse en NI CONTIGO NI SIN TI, comedia en dos partes. La producción hablada en español LAS LUCES DE BUENOS AIRES, por Carlos Gardel, y LAS PERIPECIAS DE SKIPPY, por Mitzie Green y Jackie Cooper, actuación del TRIO MATAMOROS al final de la matinée. 30 cts. los mayores y 20 los niños.

A las 5.15 la comedia y LUCES DE BUENOS AIRES (el público de esta tanda puede entrar desde las 4 y oír al TRIO MATAMOROS).

Por la noche, a las 7.30, películas cómicas, a las 8.30 LAS PERIPECIAS DE SKIPPY y a las 9.30 LAS LUCES DE BUENOS AIRES y despedida del TRIO MATAMOROS.

TRIANON: «DIABLO SUELTO». «ISLA DEL INFIERNO»

En matinée a la 1.30 las grandes films «El diablo suelto», por Ronal Colman, y «La isla del infierno», por Ralph Graves, revista y muñequitos. A las 5.15 y 9.45 «El diablo suelto». A las 8.15 «La isla del infierno». Mañana a la 1.30 y 3.30 la acostumbrada función del Club de las Madres.

RIVIERA: «POBRE TENORIO». Buster Keaton

A las 5.15, 8.15 y 9.45 estreno de la grandiosa film Metro de Buster Keaton y Reginald Denny POBRE TENORIO; revista y variedad. Matinée a la 1.30 con «Pobre Tenorio», «Papá solterón», de Marion Davies, episodio 2 de «La marca del sapo», comedia y variedad. Mañana «Pobre tenorio».

VERDUN: «BAILEN, TONTOS, BAILEN».

Estupendo programa para hoy, en matinée y noche, con comedia, revista, «La señorita de Chicago», de Charles Chasse, en español, «Bailen, tontos, bailen», por Joan Crawford y WALL STREET, por Aileen Pringle. 20 cts. mayores y 10 niños en matinée. Por la noche 30 cts. caballeros, 20 damas y niños.

WILSON: «TABU». «UN HOMBRE DE SUERTE»

Hoy, estreno de «Tabú», sensacional film, y «Un hombre de suerte», en español, por Roberto Rey. A las 5.15 comedia y TABU. 10 cts. niños y 20 cts. mayores. Mañana «Prohibido», de Conchita Montenegro, y «El pecado se divierte».

CUBA: «LAS LUCES DE BUENOS AIRES».

En matinée y por la noche se exhibe de nuevo «Las luces de Buenos Aires», grandiosa película de Carlos Gardel, el Rey del Tango. Además, comedia, revista y «Una noche celestial», de John Bolés. A las 5, «Noche celestial» y «Luces de Buenos Aires». En la matinée trabajará el ventrílocuo Fuller. En matinée 15 centavos damas, 10 niños y 20 caballeros. Por la noche 20 cts. todos.

UNIVERSAL: «DESHONRADA». «CARAVANAS BELICAS»

Hoy, gran programa, con «Deshonrada» de Marlene Dietrich, «Caravanas bélicas», de Gary Cooper, episodio 4 de «Los héroes de las llamas» y comedia. Luneta 10 cts.

INGLATERRA: «TABU». «EL TENIENTE SONRIENTE»

Hoy, TABU, grandiosa film, y EL TENIENTE SONRIENTE, de Maurice Chevalier, y comedias. 10 cts. niños, 20 cts. mayores, a cualquier hora. Mañana LAS PERIPECIAS DE KIPPY, de Jackie Cooper. El martes «El camello negro», de Warner Oland.

REGINA: EL DIABLO SUELTO». Ronald Colman

Hoy, «El diablo suelto», por Ronald Colman, comedia, revista y la film de Mary Astor «Hijas de Eva». La matinée empieza a la una en punto. A las 5 y 9 p. m. se repite el programa. 20 cts. hasta las 7.30 p. m.; después 30 mayores, 20 niños Tertulia 10 cts.

MODERNO: «LUCES DE BUENOS AIRES»

Función desde 1 p. m. Comedia y revista, «Las luces de Buenos Aires», en español, «Reportaje sensacional», de George Bancroft, episodio 5 de «La senda sangrienta», etc. Hasta las 6 p. m. 20 cts.; después 30 cts. mayores, 10 centavos niños siempre.

MAXIN: U-5666 «DON Q. HIJO DEL ZORRO»

Gran matinee la de hoy domingo en el cine Maxim.

Greta Garbo en la superespecial talla sonora Inspiración; Douglas Fairbanks en su mejor película Don Q Hijo del Zorro; estreno del primer episodio de la nueva serie Huellas digitales; la preciosa comedia del Oeste por Bobby Nelson El Niño y el Bandolero y un gracioso cartón cómico

COMEDIA

HOY A LAS 3-15

Y A LAS 9.15

LA MARIMANDONA

50 ctvs. LUNETA

Sorteo de Bonos en la Lonja el 31 de Diciembre

En él fueron amortizados cuarenta bonos de doscientos pesos. En total son $8.000

Cumpliendo lo dispuesto en la escritura de emisión de Bonos Hipotecarios autorizada en el año 1903 por el notario que fué de esta capital doctor Jesús María Barraqué, se procedió en el Salón de Actos de la Lonja del Comercio, a practicar el sorteo 22 para amortizar 40 Bonos de a $200.00.

El requerimiento notarial oportuno fué hecho por los señores José Balcells y Bosch y Antonio M. de Ayala en sus caracteres de presidente y secretario de la Lonja, y presenciaron además el sorteo los señores Facundo Graells, vicepresidente segundo; José Llamas, tesorero; Julio Marzán, administrador; Miguel Roselló, Salustiano Carbajal y otros señores interesados en el asunto. Dió fe del acto el notario doctor Angel Usátegui.

Según el anuncio hecho al efecto desde el día 2 del próximo mes de enero serán pagados los referidos Bonos amortizados que en conjunto importan ocho mil pesos; y se paga asimismo el cupón número 47 de esos y los restantes Bonos en circulación, a razón de seis pesos por el segundo semestre de 1931.

Bonos amortizados en el sorteo 22 de 31 de diciembre de 1931, fueron los siguientes:

16, 21; 75; 92; 190; 193; 263; 271; 343; 372; 423; 478; 553; 614; 647; 717; 790; 832; 972; 984; 1035; 1160; 1163; 1278; 1386; 1434; 1485; 1545; 1546; 1581; 1622; 1698; 1700; 1708; 1739; 1759; 1871; 1903; 1940 y 1981.

Nueva Directiva de la Asociación de Comerciantes

El señor Antonio Antón ha sido reelecto para la presidencia de la misma

En la Asociación de Comerciantes de la Habana se celebró ayer el acto de constitución del Consejo de Directores de dicha entidad corporativa, de acuerdo con las elecciones que anteriormente habían efectuado las Secciones que debían realizar las designaciones de estos delegados.

Después de tomar posesión los miembros electos, se procedió a la renovación anual reglamentaria, con el resultado siguiente:

Antonio Antón, presidente; Víctor G. Mendoza, primer vicepresidente; M. W. Molamphy, segundo vicepresidente; R. G. Lotspiech, tercer vicepresidente; Manuel A. Ramos, cuarto vicepresidente; Juan Alvarado, tesorero y Estanislao S. Crespo, vice tesorero.

Quedó constituido con estas mismas personas y el secretario de la Asociación el Comité Ejecutivo que, en determinados casos, actuará en nombre y representación del Consejo de Directores.

Se acordó designar el tercer martes de cada mes para celebrar las sesiones mensuales ordinarias del Consejo de Directores y con los actos mencionados quedaron cumplidos los preceptos reglamentarios que imponían la celebración de dicha junta extraordinaria.

DE LA TERMINAL

Tren Expreso Limitado

Salieron anoche por este tren para Camagüey: el senador Justo Lamar Roura. Al Central Chaparra: Mr. R. B. Wood, administrador de dicho Central. A Remedios: José Manuel Delgado y Carlos Valdés. A Caibarién: Valentín Menéndez. Al Central Jaronú: señora Antonia Varona de Cuevas Zequeira. A Camagüey: Justo Díaz. A Matanzas: las señoritas Rita María Rueda y Lucía Barrios. A Camagüey: doctor Enrique Miranda. A Mayarí: el jefe local de esa ciudad doctor Jonés Galán. A Matanzas: doctor Valentín Díaz Pardo, hermano del senador Horacio Díaz Pardo y político matancero. A Cienfuegos: Pedro Monasterio. A Santa Clara: José Ramón Blanco. A Ciego de Avila: doctor Rogelio Ríos. A Mayarí: Juan Silva. A Cienfuegos: J. Montero. A Camajuaní: señora de Marchena. A Antillas: señora Elisa Molina. A Matanzas: Eleuterio Almeyda. A Cienfuegos: Joaquín y Ramón Paniagua. A Matanzas: Francisco González. A Camagüey: doctor Félix M. Consuegra. A Holguín: doctor Rafael Díaz Betancourt y señora. A Mayarí: el corresponsal de nuestro colega «El Mundo» y director del periódico «La Región» en ese pueblo, Juan Bautista Granda. A Camagüey: José Luis Barroso y señora. A Santiago de Cuba: Generoso Fernández. A Camajuaní: doctor José Vivó. A Santa Clara: el agente político del representante Diego Vázquez Bello, Raoúl Puentes.

ANUNCIESE EN EL Diario de la Marina

Cartel del Día

POR LOS TEATROS

NACIONAL: Matinée, tanda y noche: Comedias, Cheri Bibi y La mujer milagrosa.

PRINCIPAL DE LA COMEDIA: Matinée y noche: La marimandona, por Rosa Blanch.

PAYRET: A las 3: El almanaque de El Mundo. A las 8.45 Un concierto de Mojica. A las 10 «El almanaque de El Mundo».

MARTI: Matinée: La revista del año y Mosaicos Martí. A las 8.45 La fiebre del loro. A las 10.30: La revista del año.

ALHAMBRA: Matinée: Kaleidoscopio humano y Año nuevo vida nueva. A las 11: Cuándo volverá Nochebuena.

CAMPOAMOR: Matinée: Tenorio del harem, Hollywood, variedades En tandas elegantes: Hollywood ciudad de ensueños, variedades, por José Bohr y orquesta Remigio.

ENCANTO: A todas horas: Las luces de Buenos Aires y variedad por María Tubau.

FAUSTO: Matinée: El alegre millonario y La mujer comprada y variedad. A todas horas: La mujer comprada y la orquesta de Aniceto Díaz y Clarivel y Gasulla.

RIALTO: A todas horas: Comedias, episodios y La ley del harem, por José Mojica.

NEPTUNO: Luces de Buenos Aires, Trío Matamoros, Peripecias de Skippy.

REGINA: Revista, Comedias, El diablo suelto y Las hijas de Eva.

RIVIERA: Matinée: Pobre tenorio, Papá solterón, comedias, etc. En tandas elegantes: Comedia y Pobre tenorio.

TRIANON: Matinée: La isla del infierno y El diablo suelto. A las 5.15 y 9.45: Comedia y El diablo suelto. A las 8.15: La isla del infierno y comedia.

OLIMPIC: Comedias, Cheri Bibi y Todo por el aire.

INGLATERRA: Comedias, Tabú y Teniente sonriente.

VERDUN: Comedia, La señorita Chicago, Bailen, tontos, bailen y Wall Street.

ACTUALIDADES: Comedias, El destino de un caballero y La divorciada.

WILSON: Comedias, Tabú y Un hombre de suerte.

LIRA: Comedias, La pecadora y El destino de un caballero.

LARA: Comedias, Lo mejor es reír, El rumbero de París.

NIZA: De 1 a 11: Comedias, episodios, Luces rojas y Hombres sin ley.

LINBERGH: Comedias, episodios, El teniente sonriente y Salga de la cocina.

UNIVERSAL: Deshonrada, Caravanas bélicos.

RIVOLI: A la 1.30: Comedias y Azares del juego. A las 5.15: Hijas de Eva. A las 8.30: Azares del juego y Las hijas de Eva.

ROJO: Sombras del circo, Fuller, Tabú, Noche celestial, Las luces de Buenos Aires.

CUBA: Comedias, Las luces de Buenos Aires y Fuller, con sus muñecos.

FLORENCIA: Comedias, La ley no escrita y Tabú.

MODERNO: Comedias, Luces de Buenos Aires y Reportaje sensacional.

MAXIM.—Inspiración; Don Q Hijo del Zorro; primer episodio de la serie Huellas digitales; El Niño y el Bandolero.

RIALTO

HOY GRAN MATINEE DE 1 A 5

LUN. 40 NIÑOS 20

El cartón sincronizado

LAS BELLAS DE LA ALDEA

La divertida comedia por SLIM SUMMERVILLE

RECUERDO DE LA GUERRA

El episodio 3 de la sensacional serie

LA ISLA DEL PELIGRO

EN PODER DE LOS COCODRILOS

Ultimas exhibiciones de la producción por JOSE MOJICA

LA LEY DEL HAREN

La grandiosa producción por RONALD COLMAN y LORETTA YOUNG

EL DIABLO SUELTO

5½-9½ Ultimas exhibiciones de la mas bella creación de JOSE MOJICA

LA LEY DEL HAREN

MAÑANA ESTRENO FOX

CHANTAGE

con JOAN BENNETT y OWEN MOORE

HOY HOY

CAMPOAMOR

GRAN MATINEE DE 1 A 5½

Noticiario METRO

La comedia

PERO ELLA LO AMABA

La preciosa producción por LUPITA TOVAR

EL TENORIO DEL HAREM

La original cinta UNIVERSAL hablada en español de

JOSE BOHR

"HOLLYWOOD CIUDAD DE ENSUEÑOS"

En persona en escena

BOHR con el EPILOGO

"ME VOY PA MI TIERRA"

Tomando parte la ORQUESTA

"REMIGIO"

LUNETA 40 NIÑOS 20

5½-7½-9½

DESPEDIDA DE

JOSE BOHR

y ULTIMAS EXHIBICIONES de su película

"HOLLYWOOD CIUDAD DE ENSUEÑO"

con el concurso de la ORQUESTA

REMIGIO

MAÑANA

EL ETERNO DON JUAN

Adolfo MENJOU

Irene DUNN

Ernest TORRENCE

Neil HAMILTON

ENCANTO

HOY GRAN MATINEE DE 1 A 5

NIÑOS 20 MAYORES 40

El episodio 4 de la serie

LA ISLA DEL PELIGRO

La gran producción

HIJAS DE EVA

SALLY BLANE y KENNETH HARLAN

Paramount presenta a

CARLOS GARDEL Rey del Tango

con GLORIA GUZMAN y SOFIA BOZAN

en LUCES DE BUENOS AIRES

Toda hablada y cantada en español

COMEDIA CARTONES

VARIEDADES

Revista Sonora PARAMOUNT

5½-7½-9½ POR ULTIMA VEZ

LUCES DE BUENOS AIRES

5½ - 9½

MARIA TUBAU

4 VECES al DIA 4 días POR RADIO GRATIS su Anuncio

Diario de la Marina

PRADO 103 Telfs. A-2425; A-3333

Aguila 31 — Noticiario Liberty — Tlf. M-3636

Estos interesantes Noticiarios Nacionales, los únicos en Cuba, editados en los LABORATORIOS CINEMATOGRAFICOS «LIBERTY» se proyectarán hoy en los siguientes teatros:

Not. No. 57.—Marina, Cartagena.
" 60.—Wilson, Habana.
" 61.—Fedora, Habana.
" 62.—Imperio, Habana.
" 63.—Bélgica, Habana.
" 64.—Prado Habana.
" 65.—Fausto, Habana.

DIARIO DE LA MARINA

M.E.C.D. 2016

AÑO NUEVO
Y
REYES

EL OBSEQUIO PERFECTO

Doble regalo, por calidad y por precio

$1.00

DE VENTA DONDEQUIERA
Ó EN LOS SALONES DE EXPOSICIÓN
CRUSELLAS
Obispo, 88. O'Reilly, 88. Monte, 320

HABANERAS

(Viene de la Pág. CINCO)

LA NOVIA DE ANOCHE

MERCEDITAS GARCIA

La boda de anoche.

Sencilla e interesante.

Celebrada a las nueve ante el altar mayor de la Iglesia de San Francisco.

Dos jóvenes estimadísimos, la encantadora Merceditas García y el señor Jesús Ascencio, unieron para siempre sus destinos con la bendición sacerdotal.

La novia, elegantísima, bella como nunca, llegó hasta el altar ataviada con las galas nupciales.

Se completaban con el ramo de mano, creación admirable de la **Casa Trías**, el elegante jardín del Vedado.

Un ramo de callas.

Albas callas.

Combinadas aparecían con los menuditos **sweet peas** de modo exquisito.

La enamorada pareja fué apadrinada por los padres de la novia, el señor José García Vázquez y señora Felisa Mosteiro de García.

Como testigos firmaron, por ella, los señores Albino Vázquez y Manuel Losada y por el novio, el doctor Alberto Jané y el señor Julio Zumeta.

¡Felicidades!

LA MARQUESA DE TIEDRA

De días ayer.

Una distinguida dama.

Celebró su santo y se vió muy agasajada, llena de felicitaciones, la Marquesa de Tiedra.

Flores infinitas, procedentes de nuestros primeros jardines, llegaron hasta ella en cestos y cajas preciosos.

Obsequio del Casino Español de la Habana era el lindísimo centro que adornaba la mesa.

Una **corbeille** exquisita, finísima de iris blancos y amarillos, los exóticos e incomparables iris cultivados por primera vez en Cuba por la **Casa Trías**, el famoso y elegante jardín del Vedado.

También de la **Casa Trías**, el gran jardín del Vedado, era esta larga y valiosa relación de obsequios florales:

Un cesto de dalias de Teté Bances de Martí.

Un cesto de gladiolos salmón, de Loló Larrea de Sarrá.

Un cesto de dalias rosadas, de Mercedes Montalvo de Martínez.

Una caja de gladiolos rosados, de Esperanza Solís de Aguiar.

Un cesto de nardos rosados, de Guillermina Pérez Fernández.

Una caja de dalias de Alice Steinhart de la Llama.

Un ánfora griega con nardos azules y rosados, de la Viuda de Díaz Blanco.

Una caja de dalias de la Viuda de Sánchez.

Una caja de dalias y azucenas azules, de Isolina Cuervo de Fernández Viñas.

Y un cesto de azucenas azules y gladiolos rosados, de Inés y Elena de Arcos.

De **El Clavel**, el gran jardín nacional de los hermanos Armand, eran estas que llamaban la atención por su belleza y frescura:

Un **corsage** de orquídeas, de Conchita Nodarse.

Una caja de gladiolos y margaritas, de Clarisa Aspuro de Alejo.

Una caja de orquídeas, de Victor Pedroso.

Un cesto de gladiolos y dalias, de Estela Alonso de Nodarse.

Una caja de gladiolos y azucenas rosadas, de Aida López de Rodríguez.

Y una caja de azucenas y gladiolos rosados, de Matilde de León de

Y de **El Fénix**, el edén del Paseo de Carlos III, entre otras, una caja de dalias del doctor Luis de Solo y señora.

Y una caja de gladiolos de Pablo Alvarez de Cañas.

¡Mi felicitación, Marquesa!

EN SAN JUAN DE LETRAN

Otra boda anoche.

En San Juan de Letrán.

Fué la de una bella y gentilísima señorita, Ena Rodríguez Montero, y el caballeroso joven José Antonio Alvarez Puig, celebrada ante numerosa y distinguida concurrencia.

Para ceremonia tan simpática lució el templo un adorno floral sencilo y elegante, que estuvo encomendado a la **Casa Trías**, el renombrado jardín del Vedado.

De la **Casa Trías** era también el bouquet nupcial.

Modelo **Un reve**.

Muy artístico.

Ramo que ha sido la sensación de las novias de este invierno.

Era de jazmines y gardenias combinados con ese **chic** inimitable de los grandes floristas de aquel favorito jardín.

Padrinos: el señor Aurelio Rodríguez y Rodríguez, capitán del Ejército Libertador, y la señora Joaquina Puig viuda de Alvarez.

Testigos por la novia: los doctores Arturo Galleti Pimentel, Ramón García y Julio Fernández y Pérez.

Por el novio: el doctor Francisco Fernández Travieso y los señores José Enrique Smith y Felije Aja.

En la solemne ceremonia ofició Monseñor Amigó, Protonotario Apostólico, de palabra elocuente.

¡Sean muy felices!

(Continúa en la Página NUEVE)

NUESTRA
VENTA ESPECIAL

Tenga presente lo que significa un objeto de esta casa y no olvide que la rebaja ha adquirido proporciones fantásticas. ¡Venga a elegir regalos elegantísimos a precios muy reajustados!

La Casa Quintana
LA CASA DE LOS REGALOS

....¡increible!....

AÑO nuevo, precios nuevos..... Exclusivamente en beneficio del público que concurra a los ALMACENES PELLA durante la primera decena de Enero. Hemos rebajado nuestros ya célebres "precios de almacén" convirtiéndolos de "únicos" en "increibles". Vea esta demostración de ello y vénga antes de que se agote lo más selecto de las existencias

Crepé de fibra color entero de 80 a 40 cts.
Crepé de seda de $1.75 cts. a $1.25 cts.
Crepé de seda de $2.50 cts. a $1.50 cts.
Crepé estampado a 30, 35 y 40 cts.

Tenemos el más extenso surtido de crepés de seda estampados, con los más originales y modernos dibujos, en todos los colores de moda.

Crepé estampado a 50, 55 y 60 cts.
Crepé seda estampado a $1.25, $1.30 y $1.50
Crepé fibra color entero a 40, 50 y 60 cts.
Crepé seda color entero a 80, 90 y $1.10

VENGA HOY Y AHORRARA HOY

ALMACENES "PELLA"

TENIENTE REY 21 Y 23 ENTRE CUBA Y AGUIAR. TELEFONO A-3445

NOTICIAS DE PALACIO

EL PRESIDENTE DESCANSANDO

El Presidente de la República, después de recibir ayer por la mañana la visita de los Secretarios de Sanidad y de Agricultura, con los que despachó, fué visitado por el Jefe del Ejército general Herrera.

Después el Jefe de la Nación despachó con el Secretario de la Presidencia don Ricardo Herrera y a las diez y cuarto salió de Palacio dirigiéndose a una de sus fincas de recreo en Santiago de las Vegas, donde se propone pasar unas horas dedicado al descanso.

Acompañaba al Presidente su ayudante el Comandante Marcos A. Llaneras y el Jefe del Servicio Secreto de Palacio Capitán Rodríguez Batista.

A LA FINCA «EL DIQUE»

Al salir de Palacio ayer el Jefe del Ejército General Herrera, nos declaró que había informado al Presidente de haber llegado ya los lotes de caballos sementales que acaba de adquirir el Gobierno cubano en los Estados Unidos y que se encuentran en la finca 'El Dique» campo de recría del Ejército.

Desde Palacio se dirigió hacia dicha finca el General Herrera, con el propósito de inspeccionar los nuevos ejemplares llegados.

LA LLEGADA DE MR. CROWDER

Comisionado por el Presidente de la República, ayer acudió al muelle el ayudante Comandante Gali Menéndez, a dar la bienvenida al exembajador americano en Cuba General Crowder que llegó a bordo del «Morro Castle» y que se propone pasar unos días en Cuba dedicado al descanso.

A CUMPLIMENTARLO

También el Secretario de la Presidencia Don Ricardo Herrera, fué comisionado por el General Machado para que visitara al General Crowder y lo cumplimentara, lo cual hizo en horas de la mañana de ayer.

PETICION DE UNOS OBREROS

Una comisión de elementos obreros pertenecientes a la Hermandad Ferroviaria y a la Unión Federativa Obrera, con el señor Arévalo presidiéndola, acudió a Palacio ayer siguiendo sus gestiones en las peticiones que tienen hechas al Presidente y que se refiern al indulto solicitado de Gregorio Contreras González que fué condenado por la Audiencia de Pinar del Río: el indulto del cigarrero Celestino Espolita López condenado a quince días de arresto por el Comandancia Militar de la Plaza de la Habana y la protesta de todos los elementos obreros aludidos, por el sistema que acaba de establecer la compañía «Omnibus de Cuba», suprimiendo conductores en sus guaguas y supliendolos por las cajitas de nikels, cosa esta que perjudica notablemente a la Caja de Jubilaciones ya que ingresa menor cantidad por concepto de tanto por ciento en los sueldos de los obreros con trabajo.

ANUNCIESE en el DIARIO y mantenga la fe en su negocio.
Diario de la Marina
PRADO 103
TELEFS. A-2425; A-3309

"EL VIZCAINO" *El decano de los tostaderos de café*
SUS MODERNAS MAQUINARIAS HACEN QUE ESTA CASA SEA LA PREFERIDA POR EL PUBLICO
EL VIZCAINO
RECIBIMOS SEMANALMENTE EL EXCELSO CAFE «EXCELSIOR» DE COLOMBIA, Y EL FAMOSO PUERTO RICO; ASI COMO EL MEJOR CAFE CRIOLLO DE GUANTANAMO Y LOMAS DE TRINIDAD
En precios y calidad nadie compite con «EL VIZCAINO»
Teléfono A-3642
Monserrate número 117.-Habana

La Cremería del Millón de Pesos

¡ALGO DIGNO DE VERSE!
¡ALGO DIGNO DE VISITARSE!
PARA RESIDENTES Y TURISTAS

Cerca de Guanajay

UNA HERMOSA ATRACCION UNICA

La Unica Fuente de Leche Pura Digna de Confianza para el Pueblo de la Habana

Hemos gastado más de un millón de pesos para llevar nuestras operaciones al grado de perfección actual. Una vaquería y planta lechera inigualadas en ninguna parte del mundo, es el veredicto expontáneo de las personas que las han visto. Instamos la inspección pública. Le convidamos a que nos visite y presencie cada operación, incluyendo el ordeño de las vacas diariamente desde las 2.30 hasta las 4 de la tarde—por el procedimiento electro-vacío—moderno y único—sin el contacto de la mano del hombre.

Si desea leche pura—leche limpia—tal como la Naturaleza la brinda—sin agregársele nada—sin quitársele nada—somos los indicados para suministrarle exactamente esa clase de leche. La vendemos al precio más bajo a que se puede vender leche pura en Cuba. Si Ud. compra leche a más bajo precio que el nuestro, le interesa averiguar de donde ella proviene. Mejor será tomar el consejo del Dr. Capitán Dobal, Supervisor Nacional de Abasto de Leche, que dice: "Vea de donde proviene la leche para su consumo". Le invitamos a que visite nuestra finca "Patricia". Ninguna otra vaquería se atreve a invitarle. Ver es creer. Vendemos nuestra leche "Familia" a 15 cts. el quart. Proviene de vaquerías sanitarias seleccionadas. La filtramos, la pasteurizamos y la refrigeramos—eso es todo—no "jugamos" con ella—no le agregamos nada—no le quitamos nada. Ud. puede adulterarla si así lo desea: esto no es nuestro negocio. Gaste unos cuantos nickels más para probar su calidad y compare entonces. Nuestra Leche Jersey Cream la producen nuestras propias vacas, alimentadas con granos y que están libres de garrapatas. Una vez que Ud. vea estas vacas y que observe su salud rebosante y hermosura —Ud. decidirá que ésta es la leche que requiere para sus niños y su mesa. Es el producto que más se acerca al alimento perfecto. Proporciona alta nutrición a bajo precio—25 cts. el quart. No se arriesgue con leche de "monerías" o adulterada. Para pureza, exija productos de la Cremería de Ward.

Merecemos ser su lechero.

Véame en la finca

Cremería de Ward

Depósito: K y 23. - Vedado. - Teléfono F-3133

M.E.C.D. 2016

Virilvitam
Tabletas. Dr. Weis. Berlín, Alemania.
Mejora la salud. Retarda la vejez. Prolonga la vida. Y es lo único que realmente cura Debilidad Sexual e
IMPOTENCIA
-Pídase en Droguerías y Farmacias- Folleto gratis, en sobre cerrado, no anuncia contenido. Pídalo usted a Biosante. Apartado 117, Habana.

Aceite Tres-en-Uno Dominante

Porque—
1. El Aceite 3-en-Uno es una mezcla sin igual de
   1. Aceite animal.
   2. Aceite vegetal.
   3. Aceite mineral.
2. El Aceite 3-en-Uno
   1. Lubrica todos los mecanismos ligeros.
   2. Impide el moho y corrosión de las partes de metal.
   3. Limpia, preserva, lustra y pule las superficies de metal y madera labrada.
3. El Aceite 3-en-Uno
   1. Es el aceite de peso liviano más puro que se fabrica.
   2. Tiene cientos de aplicaciones y produce mejores resultados que ningún otro aceite.
   3. Hace que su dinero rinda más.

3 IN 1 — De venta en todos los buenos almacenes. Compre solamente el aceite con el uno rojo.
THREE-IN-ONE OIL CO.
Nueva York, E. U. A. 19

Una tos mal cuidada puede ser el preludio de una tuberculosis. Cuide su catarro no sea que tome proporciones mayores; el "Grippol" es una medicación de gran éxito en el tratamiento de la grippe, tos, catarros, laringitis, tuberculosis pulmonar, &. Muchos catarros que no cedían a otros remedios se han curado con el "Grippol."
Se vende en todas las Farmacias de la Isla.

Consejos Médicos

del DIARIO DE LA MARINA por el Dr. PEREZ-BOUDET

Especialidad: VIAS DIGESTIVAS
GABINETE: Prado 33, altos Teléfono A-5049
Correspondencia al DIARIO DE LA MARINA Prado número 103

Manila (Santiago de Cuba):

No crea que solamente el Ceregumil es un medicamento que sustituya al jugo en casos de enfermedad, no señora; este medicamento se le administra a todo aquel falto de energía para de ese modo hacer elevar el número de calorías diarias que siempre necesita todo organismo. No vacile en tomarlo, que por usted misma ha de comprobar lo beneficioso que le resultará.

Cándido (Central Armonía):

Debe de emplear las ámpulas de Tonofosfán y Optarsón dentro de la misma jeringuilla y aplicárselas cada segundo día. Además le es sumamente necesario el que empiece cuanto antes a tomar el Exmal con hemoglobina, a mi juicio sus glóbulos rojos se encuentran bajos, pero si usted quiere acelerar su curación, creo conveniente el recomendarle que independientemente de esos medicamentos tome un ámpula en gaceosa de Hepastene Chamagne.

M. Abreu (Ceballos):

Ciertamente existe algún alimento que está surtiendo en usted efectos nocivos y debe de vigilar cuáles. Esas frecuentes intoxicaciones, hijas de la putrefacción de ese alimento en su intestino bien a las claras se lo demuestran. Es menester que antes de sus principales comidas tome una cucharadita del Digestivo Chamagne y al terminar las tabletas de Anafilactina Fher por tiempo largo. De noche, cuando se acueste una cucharada de la Leche de Magnesia Phillips en un poquito de agua azucarada.

Ignacio (Ciudad):

Le recomiendo si es que necesita el calcio como le han dicho, que se aplique por vía intravenosa e intramuscular las ámpulas de Venocalcium, éstas vienen en frascos de 40 c.c. y además la Ferro-Fitina Ciba, que tiene la propiedad de tener hierro.

Madre Angustiada (Ciudad):

No se desespere, señora, y haga lo que le he de decir a continuación: Lávele la lesión esa de su hijita con Jabón Afridol y después que se la seque perfectamente le aplicará la Pomada Cicloformo, cubriéndole con un apósito dicha región. Logrará usted que en corto espacio de tiempo se encuentre curado de la lesión que tan molesta le es hoy. Gracias por su gentileza y le deseo un feliz año nuevo.

RINTINTIN (Alquizar):

Esa enfermedad a que se refiere su carta de hoy, siempre es rebelde a cualquier tratamiento, pero me permitiré el recomendarle la aplicación de las ámpulas intravenosas de Novocodyl Clin, por vía intravenosa en dosis ascendentes, empezando por las de 0.50 centigramos, hasta aplicarse las de un gramo. Localmente la Pomada Excemicida dos veces por día, le darán el resultado más satisfactorio

MARIPOSA (Camagüey):

No dudo, estimada señorita, que con lo que le aconseje ha de lograr sus propósitos. Debe de empezar por aplicarse las ámpulas de Tonofosfán, alternando con las de Cinnozyl Clin, para aplicarse seguidas, por lo menos tres cajas, hacer el reposo más absoluto en cama que pueda y después de sus principales comidas tomar una copa de leche, añadiéndole una cucharada de Somatose líquida, producto de gran valor terapéutico en sus deseos.

LUCERITO DE ENERO (Ciudad):

La Phylactone, realmente es un producto muy bueno y que cae dentro del campo que usted busca, es menester que lo tome siempre al terminar sus principales comidas, pero, además, debe de tomar la Levadura Fleishmann antes de éstas. Creo que ambos medicamentos le harán un gran beneficio.

HINCHAZONES, DOLORES MICCION DIFICULTOSA

Cuando los riñones andan mal, se sufren de dolorosos síntomas. Unas veces es la vejiga la que se resiste a cumplir normalmente sus funciones, otras refluye directamente en el estómago, sobreviniendo frecuentes indigestiones, que cuando se vuelven crónicas acarrean la dispepsia con todo su cortejo de calamidades.

El señor Toledano, de Guantánamo, escribe: «En el año 1927 me empezaron fuertes dolores de cabeza, hinchazón en los pies, piernas, manos, cara y ojos, y en el pecho me sentía como una pelota que me quería ahogar. Apenas podía caminar que enseguida me sentía cansado y tenía que parar la marcha. Así estuve dos meses. Orinaba con mucha dificultad y el líquido salía de color subido, espeso y dejaba un asiento blanco como almidón en el depósito. Los dejaba al sol 3 días y era lo mismo que vidrio o cristal molido. Cansado ya de tomar varias clases de remedios y de ponerme inyecciones encontré en un libro que hablaba de los riñones un anuncio de la Anticalculina Ebrey. Empecé a tomarla en un litro de agua todos los días y noté que gradualmente fué bajando la hinchazón y al frasco y medio me sentía bien.

«Gracias a Uds. a su poderosa medicina me he evitado la Hidropesía, pues la hinchazón me estaba cojiendo el vientre y el médico me dijo que estaba propenso a ella. Pero como por encanto la Anticalculina Ebrey dominó la enfermedad».

«Como me siente tan agradecido no dejo de recomendar a mis amigos la Anticalculina Ebrey para los riñones y vejiga, y mientras viva seré su mejor propagandista.

Anticalculina Ebrey, el gran remedio para los riñones, vejiga e hígado, elimina el ácido úrico, causa del reumatismo, calma las punzadas y dolores al orinar, las irritaciones, limpia la orina de arenillas, asientos, pus y sangre. Disuelve las piedras en la vejiga. Evita los ataques de cólicos hepáticos y nefríticos. Da término a los dolores de espalda, lumbago, ciática, hinchazones, ictericia.

Anticalculina Ebrey se vende en todas las boticas en forma líquida y en pastillas para tomarse alternado.

Anticalculina EBREY

Los médicos, farmacéuticos y millares de curados la recomiendan. Si necesita usted un remedio, obtenga el mejor. Anticalculina Ebrey se vende en pastillas y líquido.

PEPTO-KOLA ROBIN
(GLICEROFOSFATOS, KOLA y PEPTONA)
En este licor el Rojo de Kola está conservado en estado natural como en la nuez fresca.
Exquisito y Maravilloso
LICOR ESTIMULANTE
Alimento de ahorro de fuerzas
SOBERANO contra:
NEURASTENIA
CANSANCIO EXCESIVO
FATIGAS pasajeras, físicas é intelectuales
CONVALECENCIA
DIABETES, ALBUMINURIA, etc.
Dosis: 1 copita de las de licor después de cada comida.
VENTA AL POR MAYOR: 13, Rue de Poissy, PARIS
AL POR MENOR: En las principales Farmacias.

PARA ELLOS Y PARA ELLAS
CONSULTORIO
Por la Doctora Herminia Planas

LA TRISTEZA DEL CAMPO

Está triste la campiña
y me preguntas por qué
con insistencia de niña;
está triste la campiña
por la vida que se fué.

Y no lo está por las rosas
con que los prados ornó;
por las muertas mariposas,
que el otoño deshojó:

triste está por los capullos,
secos en la rama ya;
por los nidos sin arrullos
y por las almas, capullos
que no se abrirán quizá.

Ama y ríe; la pradera
está triste; pero aquí,
en nuestra alma, es primavera;
ama y ríe; la pradera
no se entristece por tí...

Francisco A. DE ICAZA.

* * *

Dra. Herminia Planas.
DIARIO DE LA MARINA.
Prado 103.
Habana.

A esta dirección deberá remitirse cualquier asunto relacionado con este Consultorio: «Para Ellos y Para Ellas». (No respondiendo que sufra extravío la correspondencia remitida a otra dirección).

* * *

UNA SANLUISEÑA:
El fabricante del perfume «Un amor español», es Rallet.
Lo encontrará en las tiendas principales.

* * *

FLOR TRISTE:
La Camomila Intea, puede usarla para aclarar el cabello. Le dá un tono moderno y a la piel le comunica su influencia.
Vale dos pesos el frasco.
Para los detalles del peine, es preferible llame al teléfono de la peluquería «Michael».
San José 5.

* * *

UNA INFELIZ:
Se trata usted muy mal y lo lamentable es que nádie más que usted tiene la culpa.
Emplee para su higiene personal el jabón Espedito. Uselo como jabón corriente. Limpia el cutis de toda mancha, de pecas y también de la mancha llamada «paño».
Es un jabón de elaboración nacional.
No sólo es recomendable para las que tengan estas dificultades, sino para cutis grasientos o quemados por el sol.
Desde los primeros días de usar el jabón Espedite, notará la blancura que va invadiendo su cutis y cuello.
Paulatina la transformación, pero segura.
Puede pedirlo al Telf. U-2370.
Sra. Ferrer.

MAURICE CHEVALIER:
No crean mis lectoras que les voy a dar la gran noticia de que venga este popular artista.
Se trata de un simpatizador del aplaudido «Chevalier», que desea llegar donde él se encuentra.
Es decir, estrella refulgente de la pantalla.

Pasando a su curiosa pregunta, tengo el gusto de informarle que hay tantas joyerías en la Capital que no puedo mencionarlas, ni mucho menos lista detallada de la importancia de cada cual...
¡Esto sería muy arriesgado!
Lo que sí puedo decirle, que tal vez la más céntrica y una de las mejores surtidas, es la joyería «Rotary». Precisamente en la misma acera del Teatro Nacional.
Esquina a Consulado.
Las vidrieras han comenzado el año, llenas de fantasías y tentaciones. Las interiores, parecen las arcas de los Reyes Magos:
¡Cuánta cosa linda!
El reloj pulsera, con cadena y en cualquiera de sus variantes, lo encontrará. Alfileres de corbata, presilias, etc. Para las damas, todo cuanto se puede desear.
El collar que describí en días pasados, lo adquirió...
No lo lamente, hay otro similar, aunque el tamaño es un tanto más pequeño que el anterior, pero con las mismas piedras, muy vistoso y elegante.

* * *

VIDA DE SOCIEDAD:
Las personas de tacto y de buen gusto no cometen el error de enseñar minuciosamente a su huesped lo que llaman las riquezas y encantos de sus casas.
El huesped, en este caso, no tendría más remedio de admirarse y extasiarse ante algunas cosas que quizá le son indiferentes, lo que no dejaría de ser fastidioso para él, por más entretenido que sea para el dueño.
Mejor es dejarle descubrir por sí las bellezas de las casas donde se hospede.

* * *

SRA. CONCEPCION M. (Habana):
Muy plausible su idea.
La infancia, es la edad más propia para comenzar la enseñanza. Sobre todo la música, que desde su comienzo es grata a todos los espíritus.
Pudiera llevarla al Conservatorio «González-Molina».
Es fama reconocida, la de estos queridos amigos, en el desempeño de sus funciones. Maestros de largos años de experiencia y que hoy recogen el fruto de su arte.
El domingo pasado, en el Concierto de la Filarmónica, donde nos deleitó Jorge Bolet, entre los violines se encontraba la señorita María Victoria Valdés. Al mismo tiempo, la flamante orquesta «Orbe», formada en su totalidad por señoritas, la mayoría de las mismas, proceden de dicho Conservatorio.
Ya sabe usted que el tiempo vuela y comenzando ahora, pronto será su hija una distinguida discípula y tal vez admirada artista.
Malecón 310.
Telf. U-6380.
Precisamente mañana comienzan las clases.

* * *

PENSAMIENTO:
Quien no supo erigirse en acusador incansable durante la prosperidad, debe callar ante la ruina.
Victor HUGO.

* * *

CRISTINA L. H.:
Con gusto le facilito algo para conservar las manos.
Lanolina pura mezclada con un par de gotas de tintura de benjuí, se frota con ella el dorso de las manos, de modo que penetre bien en la epidermis y se pone guantes de tela.
Aunque se quite los guantes durante la noche, el tiempo que los haya tenido puestos harán maravillas en sus manos conservándolas bellas, juveniles, sin dejar que las venas se noten.
Puede, si lo desea, en vez de esta receta, emplear la Colonia Superior de Agustín Reyes.
De gran beneficio para la piel.
En muchos casos la recomiendo para el rostro, cuello y brazos.

* * *

TEATRO NACIONAL:
Nuestro primer coliseo, prepara para hoy, una magnífica función, día y noche.
Para la matinée, programa de películas muy atractivas para los niños. Este teatro, es el que se conserva pasando por la pantalla, cintas apropiadas para la infancia y personas que desean ir a pasar un rato de risa franca y olvidados de sus preocupaciones...
Además, la Empresa, siempre deseosa de complacer, regalará juguetes. Para los mayores, la película «Cheri-Bibi», de Vilches.
También la titulada «Un viejo amor».
Completando el programa, revistas muy interesantes.

* * *

CARLOTICA: (Marianao).
La harina «Red Plane», es un producto que ofrece ventajas sobre muchos otros de su clase.
Cualquier dulce o platico sabroso que se haga con ella, se notará algo fuera de lo corriente. Pudiéramos decir, que la masa hecha con la harina «Red Plane», llama la atención en el acto de probarse el dulce, por cualquier persona que desconozca su existencia.
Más abierta, más esponjosa.
Al pie de este Consultorio, le doy la receta deseada. Viene en paquetes de a libra y puede pedirla en su mismo barrio, en la casa de Celedonio López.
Calzada de Columbia.
Marianao.

* * *

DE BUEN HUMOR:
—¿Tiene usted cinco pesos?
—Sí.
—Préstemelos.
—No los tengo.
—Pero, ¿no me acaba de decir que los tiene?
—Los tengo; pero no los tengo para prestarlos.

* * *

«UN CALVITO»:
Esa horrible calva parcial, que tanto le preocupa y deprime, puede desaparecer con la aplicación diaria de la pomada «Liliana».
Es cosa segura y que he visto repetidas veces en casos análogos.
El frasco lleva instrucciones en castellano y su uso es facilísimo.
Puede lavarse la cabeza con jabón, una vez a la semana, si lo desea.

* * *

DE PARIS:
Mucho me complace que a ustedes agrade la idea de hablar de determinado modisto por separado, describiendo sus creaciones.
Hoy voy a hablarle de la casa de Molyneux, universalmente conocida por su originalidad, buen gusto y belleza de las modas que crea y sanciona.
Molyneux ha ofrecido una exhibición especial para sus clientes privados, demostrando una tendencia moderna más que de época. Muchos vestidos de «restaurantes» se mostraron, todos muy prácticos, y a ocho pulgadas sobre el piso.
Todos tenían chaquetas, algunas haciendo juego con el traje y otras en contraste.
Molyneux prefiere el talle bajo, y acentuó esta tendencia en un lindo vestido de noche en raso verde pálido con un cinturón de rosas bordadas.
Otro traje de noche con finísimos plisados de encaje crudo tenía un cinturón bajo también. En colores, este modisto prefiere los brillantes para deportes, tales como anaranjado y negro, haciendo un encantador conjunto de deportes.
Y en prendas para noche, combina los tonos pastel y de color entero con brillantes colores, el último de los cuales es el rojo rubí.
Y Molyneux, como muchos otros modistos, se interesa por los sombreros, y favorece un fieltro sencillo de copa cuadrada y severa pluma, para diario y deportes.

* * *

AMELIA LOPEZ:
La peluquería «Michael», de San José 5, le puede hacer el rizo permanente, enhoras que usted misma fije, siempre que avise con tiempo al teléfono M- 8705.
El rizo permanece en perfecto estado por un período de un año, más o menos, según la calidad del cabello.
Pregunte por Nena y fíjese en el rizo que luce su cabellera...
Tiene más de seis meses de hecho.
En cualquier momento puede lavarse la cabeza, con la peculiaridad, que el rizo se hará más pronunciado.

* * *

PANETELA DE ORO:
Dos tazas de harina, media taza de mantequilla, media de azúcar, media de leche, cinco yemas de huevo, una clara, una cucharadita de cremor y vainilla al gusto.
Se une bien la mantequilla con el azúcar, se agregan las yemas ya desleídas y se van echando los demás ingredientes poco a poco y sin dejar de batir; la clara se agrega batida y la harina pasados por colador.
Se coloca en un molde bien engrasado con mantequilla y se cocina al horno.

OBSEQUIO PASTA GRAVI
CREMA DENTAL
ANTIPIORREICA, ALCALINA.
Nombre ... ...
Dirección ... ...
Ciudad ... ...
Envíe este cupón al laboratorio Gravi, Apartado 5, Jovellanos, y recibirá un tubo gratis.

CANDIDATURA FARMACEUTICA PROCLAMADA

La «Renovación» fué presentada y aprobada anoche para acudir a las elecciones que celebrarán

Reunido el Comité Directivo de la Candidatura «Renovación» en el salón de actos de la Asociación Farmacéutica Nacional con el objeto de tratar sobre la designación de los que hayan de integrarla en las elecciones que habrán de efectuarse en breves días, acordaron apoyar la siguiente:
Presidente: doctor Tomás C. Padrón, vice: doctor José A. Simpson. Secretario: doctor Ricardo Galbis Rubio, Vice: doctor Luis P. Quesada, Tesorero doctor Juan Eligio Puig, Vice: doctor Jaime Martí, Contador: José Macías. Vocales: doctora Margarita Dauden, doctor Manuel Supervielle, doctor Miguel Ruiz Peña, doctor Germán Pérez Fuentes, doctor Francisco de la Carrera, doctor Juan B. Nuche, doctor Ramón Irigoyen, doctor Enrique Arista, doctor S. Hernández Padrón, doctor Andrés Reyes, doctor Luis Ortiz Planas y doctor Antonio Arjona. Sección de Beneficencia: doctor Eduardo C. Bello, doctor Pascual Díaz, doctor Adolfo González Torres, doctor Eladio González y doctor Alfredo Mazzuchelli.

¡¡Ese dolor todos los meses!!
NUTROVARIO
Taquechel
El Tónico Uterino por excelencia lo hará desaparecer.
Presente la hoja completa del Periódico donde aparece este Cupón en la
FARMACIA Y DROGUERIA TAQUECHEL PRY MARGALL NUM. 27 HABANA
o mande este Cupón por correo con su dirección y 10 cs. para franqueo y recibirá una muestra gratis.

Agentes para Anuncios en EUROPA:
E. BOURDET & Cie
antes DAVIGNON, BOURDET & Cie
9, Rue Tronchet, PARIS
19, 21, 23, Ludgate Hill, LONDRES

DR. P. M. SOUZA
Garganta, Nariz y Oídos
Hospitales de New York, Viena, Budapest, Habana
San Lázaro 226. de 3 a 4

ADIOS CALLOS Y DOLORES
APLIQUESE
BLUE-JAY
(EMPLASTO)
BAUER & BLACK
CHICAGO, U.S.A.

Recorte este aviso.

Antigua preparación inglesa para catarro, sordera catarral y aturdimiento

Si conoce usted a alguna persona que sufra de sordera catarral o aturdimiento, corte este aviso y déselo y y quizás sea usted el medio de salvar de probable sordera total a un ser humano. Creemos que el catarro, la sordera catarral y aturdimiento se deben a una enfermedad constitucional y que los ungüentos, las pulverizaciones, los inhaladores, etc., simplemente alivian ligeramente el mal y muy rara vez proporcionan un alivio permanente. Por esta razón se ha dedicado mucho tiempo en perfeccionar un tónico suave y eficaz que haga desaparecer pronto del sistema todos los vestigios de la ponzoña catarral. La receta eficaz que llegó a concebirse se da más abajo de manera comprehensible a fin de que todas las personas afectadas puedan administrársela en su propio hogar a muy poco costo.
Obténgase en la botica un frasco de una onza de Parmint (doble fuerza), llévese a casa y échese en un ¼ de pinta o 30 milímitros de agua caliente con un poco de azúcar granulada y menéese hasta que se disuelva. Tómese una cucharada cuatro veces al día.
La primera dosis deberá comenzar a despejar la cabeza, aliviar la cefalalgia y el aturdimiento, mientras que el oído deberá restablecerse rápidamente pues el sistema se vigoriza por la acción tonificante del remedio. La pérdida del olfato y la descarga de flema en la garganta, son otros síntomas de la presencia de infección catarral y los cuales suelen eliminarse por la eficacia del tratamiento. Si casi el noventa por ciento de todos los males de oído se deben directamente al catarro, debe haber muchas personas que pueden aliviar su sordera tomando este simple remedio.
Todas las personas que sufran de aturdimiento de sordera catarral o de catarro deberán probar este remedio.

ANUNCIESE EN EL Diario de la Marina

FARMACIA DROGUERIA DE "JOHNSON"
DE TURNO LOS LUNES
Obispo Nº 530 TELEFONO-A-2129

LA MAYOR DE EDIFICIOS
700 EMPLEADOS
SARRÁ
DROGUERIA
ABIERTA TODOS LOS DIAS
TODA LA NOCHE LOS MARTES

FARMACIAS DE TURNO

DOMINGO

Calle y número	Teléfonos
HABANA	
Padre Varela 114	M-4605
Plácido 4 (antes Belascoaín) esq. a Obispo	A-1205
Paula 53	M-5496
Gral. Carrillo y Aramburu	U-6905
Gral. Aranguren y Condesa	M-4516
Máximo Gómez 363	M-4785
Zenea y Raimundo Cabrera	M-4081
Salud 46	M-5499
A. de Italia 129	A-2171
Finlay 115	U-6712
Ave. de Menocal y General Carrillo	U-6520
Gral. Aranguren y General Aguirre	M-4540
Enrique Villuendas y Perseverancia	M-5026
Máx. Gómez 412	M-5341
S. José y Legitad	A-9966
Merced 92	M-4400
Aguila y Vives	M-4311
Ave. de la República 269	U-6524
Padre Varela 19	U-6835
Esperanza 57	M-4095
A. de Menocal 72	U-3030
Crespo y Refugio	M-4656
Máximo Gómez 128	M-3019
Ricla 15	M-4710
Hospital y Jovellar	U-6650
Luz y Compostela	No tiene
Padre Varela 110	M-4710
Ave. de Menocal 40	M-5057
Oquendo y V. Muñoz	U-6890
Cárdenas 55	A-2633, M-4501
VEDADO	
Calle 19 No. 261 entre E y D	F-6030 F-6114
Calle 5 No. 40	F-5872
Calle C No. 147 entre 15 y 17	F-6150
Zapata entre A y B	F-6050
Ave. de Wilson 20	F-6224
Calle 23 No. 393 esq. a 4	F-6150
Calle 23 número 500	F-6164
Calle 12 y 21	F-6172
VIBORA	
10 de Octubre y Ave. de Acosta	1-1178
10 de Octubre y Estrada Palma	1-7150
Dolores y 15, reparto Lawton	X-3068
Santa Catalina 61	X-2517
Calzada 10 de Octubre y Atlanta	1-7210
Juan Delgado y Libertad	1-3650
JESUS DEL MONTE y SANTOS SUAREZ	
10 de Octubre 367	1-1492
Sta. Emilia y Durege	1-7608
Santa Irene y Flores	1-7507
10 de Octubre 118	M-5303
Lacret 20	1-7292
10 de Octubre 267	1-7190
LUYANO	
Cueto y Municipio	X-3045
Fernández de Castro y Concha	X-2292
Ulacia y Carretera de Güines	X-2289
F. de Castro 121	1-7457
CERRO	
Calzada del Cerro 815	1-7212
Moreno 40, letra B	1-7410
Falgueras 15	1-7734
C. del Cerro 891	1-7342
Florencia y S. Quintín	1-7580

NOTA: Este grupo deberá prestar el servicio público todo el día y la noche de los domingos siguientes: Febrero 1; marzo 15; abril 26; junio 7; julio 19; agosto 30; octubre 11; noviembre 22.

PAN AMERICAN AIRWAYS, INC.

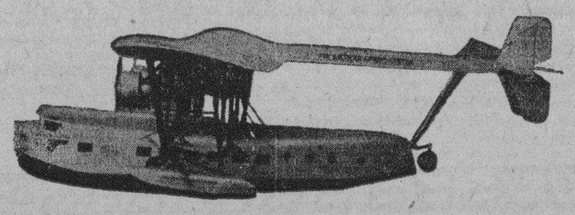

ANUNCIA NUEVOS PRECIOS PARA LAS FIESTAS DE PASCUAS Y FIN DE AÑO
VALIDO DESDE EL 15 AL 31 DE DICIEMBRE 1931
HABANA -- MIAMI -- $ 42.00 IDA Y VUELTA

NUEVITAS-SAN JUAN	$145.50	IDA Y VUELTA
NUEVITAS-SAN PEDRO DE M.	$109.50	IDA Y VUELTA
NUEVITAS-PORT AU PRINCE	$ 85.50	IDA Y VUELTA
CIENFUEGOS-KINGTON	$ 75.00	IDA Y VUELTA
CIENFUEGOS-CRISTOBAL	$262.50	IDA Y VUELTA

PIDA INFORMES EN NUESTRA OFICINA
Los Hidroplanos para MIAMI salen ahora del Arsenal (al lado de la P. & O.)
M-2222 PRADO NUM. 13. A-2222

M.E.C.D. 2016

CERCAS PEERLESS

Un estilo para cada uso

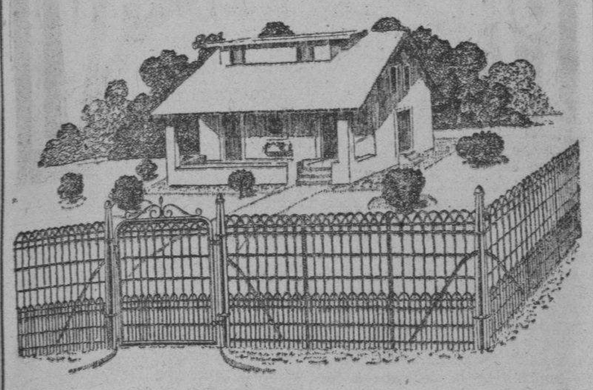

Industrias Nacionales Vallejo

Ave. de Mejico 58 - Telefono A-9382.

LOS AUTORES DE UN TIMO

La Policía Judicial procedió al arresto de Dámaso Moure Cercijo, chofer y vecino de Campanario 4, por haber podido comprobar era uno de los autores de la estafa de 100 pesos a Carmen García Rodríguez.

Se trata de localizar el paradero de los cómplices de dicho individuo nombrados Eulogio Caldeano Rodas y Jesús García Rodríguez (a) «El Argentino», sujetos de pésimos antecedentes, recién salidos del presidio, los que se encuentran procesados en otras causas por hechos análogos.

A una SEÑORA

que teme sonreirse

Bajo el opaco velo gelatinoso que cubre los dientes, se oculta el esmalte blanco y reluciente.

La Crema Dentífrica Listerine quita ese velo sin dañar el esmalte. Sus ingredientes destinados a limpiar y pulir, son sólo lo suficientemente ásperos para desmoronar el sarro y eliminarlo, revelando el esmalte en toda su blancura y belleza natural.

La exquisita sensación de limpieza y frescura que deja en la boca la Crema Dentífrica Listerine, seguramente le encantará. Se asombrará de que un dentífrico de tan superior calidad, elaborado por los fabricantes del Antiséptico Listerine, cueste menos que otros de igual calidad.

Por más exigente que usted sea, no hallará nada que supere a la Crema Dentífrica Listerine para blanquear y embellecer los dientes. Usela y no temerá sonreirse.

• • • *Los fabricantes de la Crema Dentífrica Listerine (y del Antiséptico Listerine) recomiendan los cepillos Pro-phy-lac-tic.*

CREMA DENTIFRICA
LISTERINE

9218

Proteja su hogar

Pulverice
FLIT
MARCA REGISTRADA

HABANERAS

(Viene de la Página SIETE)

DE AMOR

EL ULTIMO COMPROMISO

Renée Mesa Seiglie.

Walter Weissbach

Finalizó bien el año.
Con una nota de amor.
Me complazco en ser portador de la gratísima noticia que llena en estos momentos una actualidad.
Por el señor Walter Weissbach, conocido dibujante alemán, fué pedida la mano el día veinticuatro de diciembre de la gentil y graciosa señorita Renée Mesa Seiglie.
Concertada está la boda.
Para un plazo próximo.

CASINO NACIONAL

Presentaba anoche el Casino Nacional, el centro máximo del turismo, ese aspecto peculiar de animación de las noches de los sábados, viéndose aquellos lujosos salones de azar y comedor resplandecientes de selecto público.

Las dos orquestas del Casino, la de Azpiazu y la de Freeman, rivalizaron en los bailables, y la pareja Fowler and Tamara, se presentó en nuevos bailes, un vals y un fox.

Numerosos los parties que al azar recogemos.

Una mesa con tres matrimonios jóvenes: Frank Hidalgo Gato y Emma Ferrer, León Ferrer y Delia Nadal, Serafín Solís y Fina Hidalgo Gato. Y con ellos la señora Mercedes Nadal viuda de Preciado.

El doctor Antonio Iraizoz y su esposa Josefina Hernández Guzmán con Raúl Calonge y Nena Fesser, en otra mesa.

Los jóvenes esposos Eugenio Llanillo y Nena Inclán con Rodolfo Caballero y Fefa Inclán.

Mr. and Mrs. Milton C. Blum, con Miss Margaret V. Blum.

Otro party donde estaba una camagüeyana muy linda, señorita Maruca Sánchez, hija del administrador del hotel Camagüey, en aquella legendaria ciudad, con la señora Angeles Bruno de Seijo.

La señora Clara Hernández de Echevarría, con la señorita Edilia Echevarría e Isidro Abranel.

Con el joven matrimonio Raúl Deeghen y señora Pura de las Cuevas, la señora Gloria de las Cuevas y el canciller de Cuba en el Cairo, Guillermo de las Cuevas.

El doctor Rubén Montero y señora con el doctor Andrés Iriondo y la señorita Virginia Olazábal.

El doctor Raúl Fernández Mederos y Chela Hernández Leal, en otro party.

Muchos más parties de elemento del turismo completaban la alegría de anoche.

Una gran fiesta se anuncia para el jueves.

Será una Noche Española, primer evento de los jueves de gala.

El dinner especial costará cinco pesos.

EL PADRE SARASOLA

De regreso ya.
El Padre José Sarasola.
A bordo del vapor Cristóbal Colón llegó el querido sacerdote y conocido periodista.
Director de la Pía Unión de San Antonio, establecida en la Iglesia de San Francisco, que dirigió la Peregrinación Antoniana-Cubana a Padua.
Concurrida peregrinación.
Que salió el pasado julio.
El Padre Sarasola, que cuenta con tantas simpatías en Cuba, fué objeto de un cariñoso recibimiento.
Un saludo le mando.
De cariñosa bienvenida.

LA CORAL DE LA HABANA

Primer concierto público.
De la Coral de la Habana.
Dispuesto está para el jueves veintiuno del corriente, a las nueve de la noche, en el teatro Nacional.
El conjunto cuenta ya con cincuenta y cinco voces y ha sido objeto de cuidadosos y exigentes ensayos bajo la dirección de la culta profesora María Muñoz de Quevedo.
Se cantarán obras polifónicas.
Y folklóricas.
De ambos géneros se estrenarán dos obras de compositores cubanos.
Además tres bellos decorados.
De Hurtado de Mendoza.

MIRAMAR YACHT CLUB

Un té bailable.
Dispuesto para hoy.
Celébrase en los salones del Miramar Yacht Club como la primera fiesta del año de la floreciente sociedad.
Por el Comité de la Casa, que preside el simpático joven Raúl Perera, ha sido contratada la Orquesta de Le Batard.
Fiesta de socios.
De carácter oficial

VISITAS DE PESAME

Breve nota.
De interés particular.
El doctor Heliodoro Gil, ex-representante a la Cámara, y su distinguida esposa, señora Tomasita Junco de Gil, que acaban de pasar por la inmensa pena de la pérdida de su hijo Cándido, me ruegan haga saber a las personas de su amistad que no recibirán visitas de pésame hasta pasados ocho días.
Gustoso cumplo su encargo.

CARTEL DEL DOMINGO

Las carreras.
El espectáculo de la tarde.
Estarán el Jockey Club y el Grand Stand favorecidos como siempre en estos días, por una concurrencia numerosa en la que predominará el elemento turístico que ahora empieza a visitarnos en gran escala.
El programa hípico no puede ser más interesante.
Un gran éxito han obtenido los almuerzos que se sirven todos los días en el Jockey, a los socios y sus amigos, al precio de $1.50 por persona.
El menú es exquisito.
Muy apetitoso.
Después del mitin hípico será el Hotel Almendares, el rendez vous de la sociedad distinguida.
Las fiestas tardeñas del elegante hotel que administra el amigo Gamard, son imprescindibles en la temporada invernal.
El segundo te-dance constituirá otro acontecimiento tan señalado como el del primero de año, que no cabía una mesa más en todo el salón.
Tocarán los Palau.
Orquesta inmejorable.
Por la noche el Casino Nacional, como domingo al fin, tendrá su público habitual, siempre selecto y numeroso.
Tocarán las dos orquestas del Casino, la de Jerry Freeman y la de Don Azpiazu, y la pareja Fowler and Tamara hará gala de su fino arte.
Vas Gun, el director artístico, prepara grandes fiestas para los jueves de gala.
Y Sans Souci.
En gran animación hoy.

EN 8 Y 19

La apertura de la Piscina.
En 8 y 19.
Será con una fiesta en la que tomará parte un grupo de atletas cuyos nombres daré a conocer mañana.
Grupo numeroso.
De jóvenes conocidos.
Señalada está para el martes, empezando con los ejercicios de la piscina, de acuerdo con el programa que ya publicaré.
Después, al dar las diez, el baile con la Orquesta de los Hermanos Le Batard.
Fiesta de invitación.
Todas personales.

DE DIAS

Un saludo.
Que es de felicitación.
Está hoy de días una distinguida dama, María Vermay, bella y gentil esposa del señor Julián Campanería, alto empleado de la Secretaría de Obras Públicas.
Su señora madre, la respetable María de Jesús Cowley viuda de Vermay, también celebra su santo.
¡Felicidades!

Enrique FONTANILLS

Suscríbase al DIARIO DE LA MARINA

ESTA ES LA GRAN NOTICIA

EN GANAR Y PERDER ESTA EL JUEGO:

Liquidamos las existencias de un gran almacén de la calle MURALLA

GANE VD. LO QUE OTROS PIERDEN

EN LA GRAN AMPLIACION DE NUESTRO LOCAL

La Elegante

NEPTUNO - 48 y 50 - esq. a AGUILA.

Noticias de la Policía Judicia

LE VENDIERON CUANTO POSEIA

Denunció la señora Teresa Flunach Marín, vecina de Malecón número 40, que en la finca «Pontón», ubicada en el barrio de Jibacoa, término municipal de Manzanillo, poseía cierta cantidad de animales y un camión y con motivo de haber sido rematada la expresada finca a virtud de un procedimiento sumario hipotecario, se vió en la necesidad de sacar de la misma sus pertenencias, trasladándolas a la finca «Guasimilla», ubicada en el término municipal de Bayamo, que a ese efecto arrendó al señor Olimpio Fonseca su esposo Enrique Pomares Saffrey.

LOS PERJUICIOS

Continuó exponiendo la denunciante, que al enfermarse su esposo tuvo necesidad de embarcar para esta capital y como ella necesitara levantar fondos para atender a su curación, trató de vender sus propiedades, logrando enterarse de que lo había verificado Guillermo Pomares Ortiz, vecino de Bayamo, a su hermano Enrique Pomares, que reside en Luyanó 145 letra A, por lo que ha podido comprobar que ambos tratan de despojarla de sus propiedades, que estima en siete mil pesos.

ESTADO DEL TIEMPO

Nota del mediodía del sábado

Débiles altas presiones se extienden desde la porción Nordeste del Golfo de México y la Florida hacia el Noroeste en faja estrecha hasta Alberta, Canadá inclusive. En el resto de los Estados Unidos hay bajas presiones centro más importante sobre Nueva York.

Pronóstico para el domingo

Buen tiempo en general. Temperaturas en descenso en mitad occidental. Vientos flojos a frescos principalmente de la región Nordeste. Posibilidad de algunas lluvias en la mitad oriental.

Observatorio Nacional.

Temperaturas locales

Durante las últimas veinticuatro horas se han registrado en la Habana, las siguientes temperaturas en centígrados:
Máxima: 25.4.
Mínima: 22.6.
Media: 24.0.

Los médicos están de acuerdo

en que la Levadura Fleischmann entona los nervios y el organismo y tiende a facilitar la eliminación de los tóxicos desechos intestinales. En beneficio de su propia salud, coma usted diariamente tres pastillas de este fresco alimento.

LEVADURA FLEISCHMANN

303

AQUARIUM

HERMANAS MASNATA

Línea 106 entre 4 y 6 Vedado

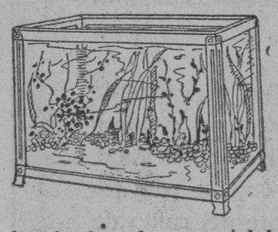

Aquarios decorados con variedades de plantas de agua a precios reducidos. Fabricados por experto mecánico. Calidad garantizada. También se hacen a la medida.

GRAN EXHIBICION DE PECES

No deje de visitar el AQUARIUM

De 9 a. m. a 7 p. m. abierto los domingos

QUIEN siembra RECOJE
QUIEN SE ANUNCIA Vende
Diario de la Marina
PRADO 103. Tel. A-3333; A-2425

ENERO 3 DE 1932

TARDE MEXICANA

EN TODOS LOS JARDINES DE LA CERVECERIA TROPICAL

GRAN MATINEE BAILABLE

a favor de la Beneficencia del Centro Mejicano de Cuba

4 ORQUESTAS 4

Diplomáticos de Pego — Sonora Matancera
Belisario Lopez — Sexteto Barcales

60 ctvs. DAMAS GRATIS 60 ctvs.

NO HAY CUESTACIONES

TROPICAL -CLARA- EXCELSIOR NEGRA CRISTAL -CLARA-

Las tres cervezas insuperables.

CERVECERIA "LA TROPICAL"

EL PARAISO DE CUBA

GRAN HOTEL DEL BALNEARIO

A 800 Pies de Altura.

Tómese Una Vacación y Goce del Fresco y de la Tranquilidad de la Montaña

A dos horas y media de la Habana, en el centro de un valle encantador con un clima delicioso y aguas medicinales que le harán eliminar las toxinas del cansancio y de los disgustos y le curarán sus afecciones de las vías digestivas y urinarias. El más bello edificio del interior de la República. Gran Parque. Restaurant de primera clase. Habitaciones todas exteriores. Pensión completa incluyendo los baños y el uso de las aguas medicinales desde $3.75 al día.

Para los visitantes Table d'Hote excelente a $1.25 almuerzo y $1.50 comida.

EN EL GRAN HOTEL DEL BALNEARIO

SAN MIGUEL DE LOS BAÑOS

Pida las aguas de estos manantiales a sus únicos agentes. La Luna.
Calzada y Paseo. — Teléfonos: F-6298 y F-1078. — Vedado. — Habana.

M.E.C.D. 2016

M A T A N C E R A S

EL BAILE DE SAUTO

Estupendo.

Parecerá fuerte la frase, pero es la clasificación que encaja a esa fiesta de la noche del treinta y uno de diciembre, en nuestro hermoso Coliseo.

Algo indescriptible.

Que superó a cuentos augurios se hicieron y colmó de satisfacción y de contento a las nobles Damas Isabelilas.

Trabajaron mucho, laboraron más y hasta como ya dije, no fué todo gentileza para ellas, pero se sintieron recompensadas en sus afanes, y recogieron los lauros que merecidísimos se tenían.

Para hablar del baile de la noche de San Silvestre hay que mojar la pluma en irisaciones que no están a mi alcance. Cuanto se diga sobre la brillantez y el lucimiento de esa fiesta será pálido y quedaremos cortos. Porque bella, bellísima esa soiree, marca en nuestro historial, el evento resonante y magnífico del que no se tiene precedente.

Decorada la sala con gusto, con elegancia, al par que una sencillez encantadora, lujosa con guirnaldas de verde y rojas macollas, las banderas de las naciones, cuyos representantes habían tomado localidades para el baile.

Gallardetes de sociedades e Instituciones, lucíanse también en los palcos, y así el Liceo, el Tennis, el Casino, desplegaban en sus boxes, las insignias de sus banderas.

Campeaba con aquellos el pabellón del DIARIO DE LA MARINA y sobre el fondo rojo sangre de su escudo destacábase el león rampante, que cumplía precisamente en esa hora de las doce en que entraba en año 1932, su primer centenario.

Con el cronista y con Obias estaba en ese palco el elegante matrimonio Baldomero Gonzalez Irigoyen y Gloria Carballo.

Entre las felicitaciones de año nuevo y las del santo que recibía en la sala al retumbar el clarín que saludaba al 932, recibía también los plácemes de los que felicitaban en mi persona, al Decano de la prensa cubana, a esta vieja publicación de los Rivero, que Don Nicolás primero y sus hijos después han sabido elevar al rango y a la jerarquía de uno de uno de los primeros diarios de la América.

Tres orquestas y dos Bandas de Música, derramaban en aquella sala la alegría infinita de mil instrumentos los primeros diarios de la América.

Sin tregua ni descanso, pieza tras pieza del largo programa.

Kioscos numerosos, decorado artísticamente estaban diseminados por todo el teatro.

Estaban a su cargo, damas y señoritas pertenecientes a las Isabelinas.

La farmacia de turno, por ejemplo, —como se llamaba graciosamente a uno de las ventas de bebidas—tenía a Pilar Pardiñas de Paraínas, la esposa del Ingeniero Jefe de Obras Públicas, con las señoritas Berta Michelena, Dulce Velunza y Anita Saavedra.

Consuelo Gracía de Bretos, con Eulalia Ayo y la señora de Roig, Angelina García ofrecían los mas ricos cakes, en su Kiosco. Cakes home made, que eran ya de la repostería de Archee, de la de Beato, de la propia Sra. Bretos, con otras mil golosinas, que enviaran para la venta, casas como el Hotel París, que hizo derroche de su gentileza.

La señora de Rojas Teresita Penichet estaba al frente de otro de los Kioscos, y Corita Estrada de Arche con auxiliares encantadoras, dirigía la Tómbola, donde por cada papeleta de cinco centavos se obtenía un premio.

Como Dios en todas partes, visitando las ventas, atendiendo a la concurrencia, prodigando halagos, veíase a la Gran Regente del Consejo de San Carlos Borromeo, a la bella dama Carmita Solaoun de González, la Alcaldesa gentilísima, alma de esa fiesta, heraldo de éxito en cuanto acomete, hada que tiene por divisa la buena suerte que no la abandona nunca.

Vestían las Isabelinas, sus uniformes, los albos trajes en los que se destacaba la cruz Azul, símbolo de caridad, de amor, de piedad y altruismo.

Entre esas damas Isabelinas, saludé con placer grandísimo, a una figura de inmensos prestigios nuestros.

A la venerable matrona Ana Mercedes Gener de Domenech, apellidos preciaros de la Yucayo, que ostenta la ilustre señora.

La albura de su traje, enmarcábase en la nevada cabellera, que orlaba el augusto rostro de la mujer, cuyo apellido en los campos de la revolución, y en los círculos de conspiración tan alto sonó siempre.

La presencia en esa fiesta de la señora Gener, era el galardón más grande a que pudieran aspirar las Isabelinas.

Abandonando el plácido retiro de su hogar la señora Domenech rejuveneciendo laureles, asistir a un baile, cosa ya borrada del libro de su vida.

Pero la caridad le señalaba su puesto allí.

Y allí estaba la nobilísima dama.

Al dar las doce, el espectáculo que presentó la sala de Sauto, fué algo magnificante bello.

Mil globos arrojados desde las localidades altas, cayeron sobre la concurrencia entre una nube espesa de confetti, el cruzar de las serpentinas, y el perfume de pétalos de rosa, que cual rocío matizado, a todos nos envolvió gloriosamente.

El himno de Bayamo, saludó la llegada del 932, y fué una explosión de alegría que se comunicaba a todos, ya en abrazos, en fuertes estrechones de manos y manifestaciones de cariño y simpatía.

Las copas se alzaban con el espumoso Tropical, con el Bacardí tan criollo, y parecía emanar de los vasos el hálito de caridad que de cada una se desprendía.

Aquellos brindis sabíamso todos que se traducían en bienestar para los enfermos tuberculosos. En socorro para los pobres. En abrigo para ancianos y niños y alimentos para los desheredados de la fortuna.

He aquí la labor isabelina.

Grande, hermosa, incomparable.

Los que restaron su concurso a esta obra de amor, les pesará hoy seguramente porque volvieron la espalda a la infelicidad, mendigante en aquellas santas mujeres, que sacrificando confort y bienestar no sólo irrumpen a diario en las míseras viviendas de los enfermos, sino que para poderlos socorrer se allegan fondos, con las mil molestias que proporciona la organización de una fiesta como ésta que describo.

Pasaré ahora a reseñar la concurrencia, que podría en dos palabras darla con su debido calificativo: Matanzas toda, pero prefiero hacer menciones, para que se sepa, quienes sí y quienes no, abrieron sus corazones al socorro de la miseria y el dolor.

Amparo Araña de Botet, y su hermana Angélica Fernández Lavrerere, la esposa de Antonio Botet.

Elegantísimas las dos.

Mercedes Hernández Escalada de Hernández Trelles, Margot Menéndez de Oliva, Blanca Castañer de Horta, Nena Baeza de Alfonso, Mima Domínguez de Luque y Cucu García de López Toca.

La elegante esposa de Linares, Clarita Gómez.

Y la señora de Amezaga Berta Beracierto, Presidenta del Tennis.

María Dolores Núñez de Beato, líder nuestra de las más caracterizadas.

Monona Chávez, la viudita de Alfonso.

Y la señora de Arencibia, la esposa del Supervisor de la Leche.

Vestía Fefa Ross una elegante toilette de encaje.

Angela Pérez Vda de Fernández Martínez.

Julia López de Rodríguez Rizo, la esposa del Jefe de Sanidad, que desplegaba el lujo de un traje rojo, tres chic.

Conchita Fariñas de Castro, una de las más celebradas bellezas de aquel bello conjunto.

Caridad Valdés de Torres, Margot Gelabert de Del Puerto y Herminia Oliva de Uriarte, una de las Isabelinas más caracterizadas.

Y más y más nombres hasta agotarse el índice social.

He dado paréceme ya un buen grupo, y pasaré ahora a la jeunesse, cuyo firmamento era el más esplendoroso.

Allí estaba Alicia Meléndez, fascinadora.

Telma Bocowitz, en pareja gentil con el Teniente Torres, Anitica Morales Broderman, que valsaba con Paul Solomon, y Herminita Uriarte con el Teniente Marcos Espinosa.

Yuyú Hernández Hernández, una orquídea.

De romántica hermosura la señorita Hernández, en quien rememoran muchos aquella cubana que tanto brilló en París y que se llamó Lila Trelles.

María Elena Alfonso, revisant.

Rosita Riera, Titina Arango, María Berta Amezaga, Graciella Esquerré y su hermana Margot, la fiancée de Cuco Valdés Cartaya.

Carmen Luisa Amezaga, un bibelot de aristocracia repisa.

Su hermana Alicia a la que vemos siempre en todas las fiestas en apuesta pareja con Ignacito Uriarte.

Romelia y Nena Estrada.

Charlie y Caffie Arche, la primera de blanco, delicada y exquisita como un poema de Lamartine, la segunda con traje amarillo que tanto sentaba a su juvenil figulina.

Alma Fiztgibu, con la arrogancia de una reina.

Su traje de encajes color ciruela era de las más celebradas toilette de la noche.

La señorita Fiztgibu, que pasa unos días entre nosotros triunfa en los salones tanto como por la espiritualidad de su tipo, por sus simpatías y su cultura y refinamiento.

Fifa Cruz, en cuyo rostro—rosa y nácar—destellan como soles, los ojos verdes más lindos de Matanzas.

Verdes como lejanas montañas, que dijera el poeta, verdes como el mar, como la esmeraldina pradera.

Carmen Leonor Martínez.

Paganella Lles, Cuca Bretos, Catalina de la Carrera, María de los Angeles Otero, Blanquita Reynaldos, Jenny Luque, y Lolita Solís.

Nennita Urquiza, que valsaba con el doctor Paquito Baquedano.

Una parejita ideal.

Las Valdés Díaz, Alicia Hilda Edna y Evita y Berta.

Las hijas del Senador Díaz Pardo, Consuelito, la fiancee de Carlos Valdés y Cartaya y la de Luis Riera, la blonda Hilda.

Consuelito Díaz en pareja con Juan Tapanes.

Enma y Marinto Moré y Chela Torres, y estos dos lindos capullos: Cuca y Virginia Beato.

Alicia Morales Broderman, una de las señoritas que más se destacaban en el salón por su incomparable elegancia.

Angela Fernández Pérez.

Las señoritas Linares, Rodríguez y Puig.

Parinita Alfonso, la hermana del confrere de El Republicano.

Las Saavedra, tan interesantes.

Matilde Gorris, la cuñadita del Administrador del National City Bank.

Mercedita Moreno y Boscowitz, una flor de primaveriales encantos.

En párrafo aparte va ahora el nombre de una mademoseille, que brilla en el gran mundo habanero, con resplandores astrales: Lourdes Penichet.

La hija del eminente oculista matanCero, pasa una temporadita entre nosotros en la residencia de su tío el Concejal Emiliano Moreno.

Cutuca Chávez, morena belleza, de inspiradora hermosura.

Dinorah Fierro y Mandi Uriarte.

Lilian Rojo y Coquito Quesada, Olga Mesa y Armando Araña y Romelia Estrada y Armando Núñez.

Continuaría la relación con cientos de nombres más y no quedaría nunca completa, por que para recordar a cuantas asistieron al baile de Sauto del treinta y uno, requiérese una memoria, que no es ciertamente la del cronista, la más feliz.

Satisfechas pueden sentirse las Damas Isabelinas, del éxito de su baile.

Han triunfado en toda la línea.

Un exitazo inmenso.

Para Carmita Solaun de González, para Consuelo García de Bretos para Corita Estrada de Arche y Evangelina Michelena de Pastrana, así como para las señoras de Pardiñas, de Rojas, que tanto, tanto laboraron por la fiesta, va en esta nota mi felicitación.

Se los auguré la noche que me visitaron para exponerme su proyecto y recuerdo que no titubeé en decirles que la fiesta haría eco.

En los momentos de desmayo, cuando se veían como se vieron desairadas en ocasiones distintas y decaía la fe en ellas, estuve yo para sostenerlas en la firmísima y arraigada convicción que tenía, de que las acompañaría la suerte y les sonreiría el triunfo.

No me equivoqué.

Y hoy puede proclamarse, que la Institución que tiene por divista la Cruz Azul y por militantas a señoras y señoritas tan distinguidas de nuestra sociedad, tiene con las rarísimas excepciones esbozadas, las simpatías, el favor y el apoyo de toda Matanzas.

Monolo Jarquín.

Las VEINTE CURAS Vegetales del ABATE HAMON

le ofrecen a Vd. la salud sin peligro para sus órganos sanos. Puede usted tomarlas con confianza; no producen trastornos ni aun tomándolas indebidamente.—Son los únicos medicamentos que pueden llamarse vegetales.—Preparadas en forma de mezcla de plantas, ofrecen ABSOLUTA GARANTIA de exclusión de tóxicos y estupefacientes.

No. 1.—Diabetes.
No. 2.—Albuminuria, nefritis.
No. 3.—Reuma, Gota, Cálculos, Artritismo.
No. 4.—Anemia, Accidentes de la Edad de la Pubertad.
No. 5.—Expulsión de la Tenia.
No. 6.—Nervios, Epilepsia, Neurastenia.
No. 7.—Tos ferina.
No. 8.—Reglas Dolorosas, Supresión de las Reglas
No. 9.—Lombrices.
No. 10.—Diarrea, Enteritis, Colerina.
No. 11.—Obesidad, Parálisis, Papera, Arterioesclerosis.
No. 12.—Granos, Herpes, Vicios de la sangre.
No. 13.—Estómago, (enfermedades del).
No. 14.—Hemorroides, Varices, Congestiones, Flebitis, Hemorragias.
No. 15.—Tuberculosis, Bronquitis, Enfisemia, Tos, Asma, Catarros.
N. 18.—Corazón, Hígado, Riñones, Cólicos Hepáticos, Hidropesía.
No. 17.—Estreñimiento.
No. 18.—Ulceras del Estómago.
No. 19.—Ulceras varicosas, Eczemas, Llagas peligrosas.
No. 20.—Cura de estación, preventiva de las enfermedades.
Febricura.—Paludismo, Fiebres.

GRATIS el librito que demuestra la racionalidad del método inventado por el ABATE HAMON

Llene este Cupón y diríjalo al Representante en Cuba de los Laboratorios Botánicos y Marinos

Dr. P. Ramírez Ave. de S. Bolívar 141.-Habana

Nombre .....
Calle .....No. .....
Pueblo .....Provincia .....

NUEVA DIRECTIVA DEL «CIRCULO PRAVIANO»

Celebraron una entusiasta junta general en la que fueron aclamados para integrar su nueva Junta Directiva los siguientes señores:

Para presidente general, por dos años, señor Salvador García Cuervo; para vicepresidente segundo, por dos años, señor José Llana Díaz; para tesorero, por dos años, señor Alfredo Rubio y González; para secretario general, por dos años, señor Camilo García y Menéndez; para vicesecretario general, por un año, señor Julio García Alvarez; para secretario contador, por dos años, señor Teófilo Fernández Alvarez.

Vocales por dos años: señores Longino Rodríguez y Rodríguez, Manuel Menéndez y Barrera, Honorio Fernández y Fernández, Faustino López y López, José Arias y Alvarez, José Llano Díaz, Antonio Arango Alvarez, José R. Menéndez y Peláez, Ramón García y Rodríguez, Manuel Riesgo Alvarez.

Vocales por un año: señores Celestino Rodríguez, Ramón Rodríguez Arias, Amado Picó y García, Gumersindo Riesgo Castro y José Pende Fernández.

Vocales suplentes: señores Vicente Menéndez López, José María Cabezas y Cabezas, Silverio Alvarez y Menéndez, José Castañedo y Menéndez, Manuel Pérez Alvarez, Carlos Rodríguez Arias, Juan García y Menéndez, Remigio Fernández y López, Jesús Alonso Cuervo y Justo Alvarez Díaz.

DUELO EN LA SOCIEDAD BECERREA Y SU COMARCA

En Montaña de Agra, provincia de Lugo, ha fallecido la virtuosa señora Generosa Díaz, madre amantísima del señor Julio Pereira, vocal de la Junta Directiva de la sociedad «Becerreá y su Comarca», causando la noticia de ese sensible fallecimiento honda impresión a todos los componentes de la Directiva, que nos ruegan consignemos la expresión de su condolencia más sentida, a la vez que hacen fervientes votos porque el Todopoderoso recoja en su seno el alma de la bondadosa dama y dé al señor Julio Pereira la resignación necesaria para sobrellevar tan rudo golpe.

DEL SANATORIO DE HIJAS DE GALICIA

Ingresos.—Manuela María Fernández, Concepción Souto Pardo, Amparo Castro de Pérez, María Regla Méndez, María González Costa, María de Jesús Paz, Avelina Granda, Amalia López Goinzález, Balbina Tuñas, María González Cancela, Soledad Trado y María Ivas.

Altas.—Alicia Pamagra, Dlores Rodríguez, Andrea García, Gumersinda Pereira, Francisca Rodríguez, Antonia González Manzano, Maximina Fariña, Leonor Gallardo Cueto, Magdalena Chemil, Manuela Cabeiro Chao, Dolores Rivero, Josefina Díaz Rodríguez, Josefa Yanez Baró, Manuela Menéndez y Olalba Meler.

LA GRAN FIESTA DEL CLUB «RIBADESELLA«

Los asturianos de este simpático cslub, en su última Junta General acordaron por unanimidad y entre aplausos estruendosos, celebrar una gran fiesta que habrá de consistir en un gran banquete y en una elegante matinee bailable; a beneficio de los asociados y las elegantes y bonitas amigas de los mismos.

«CLAROS DE LUNA» EN LA ESTUDIANTIL CERVANTES

Mucha animación reina para la gran verbena «Claro de Luna» que los entusiastas y decididos muchachos que componen la Sociedad Cervantes tienen anunciada para el día 16 de enero en los salones sociales de Centro Castellano (Egido 2).

Grandes y artísticos barrios serán presentados. Destácanse entre ellos el de «Claro de Luna», «Luna llena», «Cuarto creciente» y «Cuarto menguante».

El primero de estos barrios o sea el de «Claro de luna» será instalado en el salón principal y una artística iluminación que afirmará el título de este barrio será instalado Este barrio representará un roof garden y una luna (la luna de Valencia) nos dará la única luz en este salón.

El jazz band Hermanos Martínez, de reconocida fama, ganador en el último concurso celebrado entre orquestas de esta clase amenizará este barrio y estrenará todas las piezas musicales que el gran Lawrence Tibet canta en la película del mismo nombre que el título de esta fiesta.

A LOS DE CURROS ENRIQUEZ

El señor Antonio Barro, Secretario de la sociedad «Curros Enriquez del Partido de Celanova«, nos ruega hagamos llegar a todos sus directivos y asociados un mensaje de cariñosa felicitación con motivo de las Pascuas y del año nuevo, ya que todos han cooperado por la grandeza y los prestigios de la sociedad.

CASINO ESPAÑOL DE LA HABANA

SECRETARIA

A tenor de lo estatuido en la escritura de 9 de agosto de 1912 y en la Ley de Emergencia Económica de 29 de enero del pasado año de 1931 la Junta Directiva de esta Sociedad ha dispuesto que a partir de esta fecha se satisfaga el Cupón núm. 38 de los Bonos Serie B, vencido el día de ayer, correspondiente al empréstito de $110,000 oro español, cuyo importe es de TRES PESOS en la indicada especie monetaria, equivalentes (después de deducido el 4 por 100 del mencionado impuesto) a DOS PESOS SESENTA CENTAVOS MONEDA OFICIAL.

El referido Cupón será satisfecho a su presentación por la Casa de Banca de los señores N. Gelats y Cía.

Habana y enero 2 de 1932.

José E. Fuentes,
Secretario.

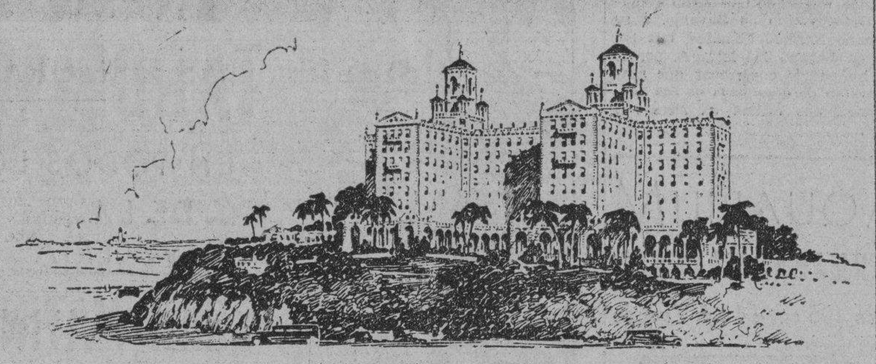

La meca de la elite y centro de la temporada social de invierno en la Habana es el Hotel Nacional. Nuevo, lujoso y conveniente para todo; completamente libre del ruido de la urbe, con courts de tennis, piscina de natación de agua salada al aire libre y terraza comedor frente al mar. Hilo bursátil directo

Bajo la dirección de
FRED STERRY
Presidente

THE PLAZA
NEW YORK

WILL P. TAYLOR
Administrador

Establecimientos del Hotel Nacional:

Objetos para regalos - Perfumes - Souvenirs Tabacos a precios de fábrica - Postales, periódicos, revistas y libros - Licores a precios de almacén - Barbería - Salón de Belleza - Oficina de Viajeros - Florisat

Hotel Nacional de Cuba

S O C I E D A D E S E S P A N O L A S

JOSE MARTI Y ALCALA ZAMORA EN LA ASOC. DE DEPENDIENTES

Así lo acordó su Junta Directiva por acuerdo unánime a virtud de elocuente y noble moción de Hernández Masip

Los señores de la Directiva de esta vigorosa Asociación solemnemente reunidos y puestos respetuosamente en pie aprobaron esta elocuente y elevada mosión del vocal señor Pedro Hernández Masip.

«A la Junta de Gobierno de la Asociación de Dependientes del Comercio de la Habana. Señores de la Directiva: Uno de los hombres cumbre del martirologio cubano, cuyo nombre se inmortalizó no sólo en las páginas de la historia de esta hospitalaria tierra, sino también en toda la América libre, consignó en memorable sentencia las siguientes palabras: «Honrar honra» que debieran ser esculpidas con caracteres imborrables en todos los idiomas conocidos por encerrar una enseñanza de sana y dulce moral.

José Martí que es a quien me refiero, apóstol de las libertades cubanas, misionero del amor fraternal en la más amplia acepción de la palabra, representante de una generación de cubanos que se identificó con el sacrificio y sonrió ante la muerte convencido de que venía a cumplir con el más santo de los deberes, que se agiganta en los corazones de los super-hombres; no tiene todavía en esta Asociación fundada por trabajadores un lienzo que le indique a los que nos visiten quie en esta casa se le rinde culto a los grandes de la humanidad; con mayor motivo cuando este genio que ha despertado la admiración de los cerebros mejor organizados del mundo civilizado, nació en este pedazo de tierra que inspira a los poetas y provoca la admiración de los extranjeros que contemplan la obra majestuosa de la madre naturaleza.

A subsanar ese vacío que miles de socios notamos, tiende esta moción que la alienta el deseo muy justificado de enaltecer la memoria del hombre que tuvo facetas múltiples, porque junto al revolucionario de noble ideología, se destaca el orador que conmovía a todos los auditorios, el periodista de pluma brillante, el intelectual que con la fuerza genial de su talento abría las puertas de las universidades americanas y el discípulo del que humildemente oró en lo alto de la montaña, porque convencido de que la patria es «agonía y deber» cultivaba la rosa blanca para ofrecérsela a sus amigos y esa misma flor, perfumada con la grandeza de su alma pura también se la dedicaba a los que combatían sus sanos y nobles propósitos.

Por tan justas razones que han sido comprendidas por las naciones principales del orbe, entre las que se destaca, en estos momentos, la nación progenitora cuya bandera ondea en los mástiles de este edificio como justo homenaje a los que fundaron esta casa donde se mitiga el dolor en magnífico gesto de solidaridad humana.

Y como este acto de justicia que pretendemos realizar, lo vamos a llevar a cabo en momentos que el pueblo español, cuna de nuestros antepasados, rompiendo con una de sus características fundamentales, hace surgir el régimen republicano con un bello ejemplo de preparación cultural y patriota, justo es que también honremos el nombre de su primer Presidente como interpretación juiciosa de lo consignado en nuestros estatutos y como demostración de que somos hombres que marchamos de acuerdo con la evolución progresiva de un pueblo que está unido a Cuba por lazos espirituales.

Por tan justificadas causas los vocales que suscriben proponen a sus compañeros acuerden lo siguiente:

MOCION:

1—Colocar en sitio de honor en los salones de la Asociación de Dependientes del Comercio de la Habana, los retratos del patriota e intelectual cubano José Martí y del Presidente de la República Española don Niceto Alcalá Zamora.

2—Que de cualquiera de los fondos disponiblbles, se abonen el importe de los mismos.

3—Que estas obras de arte se encarguen a personas de representación conocida.

4—Que el acto de la colocación se lleve a cabo en una fiesta pública donde sean invitadas las principales autoridades de la nación y el Embajador y demás funcionarios que España tiene acreditados en Cuba.

Habana, 14 de Diciembre de 1931. (fdo.) **Pedro Hernández Massí, Rafael Torriente, Manuel F. Taboada, Federico Rocha, E. Lariot, F. López del Castillo, Enrique Elizaga, Joaquín Vidal, R. Ortega, Fernando Suárez, Dr. A. E. Riveiro, Dr. José Castro Montejo, Angel Bustillo, E. Cardona, Juan Antón, Leandro Zurbano, José Díaz, Juan M. Rosette y R. Villalonga**

Una salva de aplausos, rotunda y unánime, coronó la lectura de tan brillante Moción.

NUEVA JUNTA DIRECTIVA DEL «CLUB GRANDALES»

En la noche del 29 de diciembre ppdo. bajo la presidencia del señor Manuel Monjardín actuando de Secretario el señor Ron y con la asistencia de gran número de Socios, celebró Junta General de Elecciones el Club Grandalés.

Abierta la sesión hizo uso de la palabra el Presidente para dar cuenta de que en el tiempo reglamentario no había sido presentada ninguna Candidatura, por lo que procedía proclamar la que había sido confeccionada por la Comisión nombrada al efecto en la última Junta, cuya Candidatura es la siguiente.

Presidente: D. Manuel Monjardín Couso; Vice presidente primero. D. Facundo Rodríguez Casariego. Vice-Presidente segundo: D. José A. Braña Castaño.

Secretario: D. Jerónimo Ron Mesa. Vice D. Paulino Rodríguez Vega.

Tesorero: D. Ramón Monteserín Alvarez. Vice: Pascasio Blanco Magdan.

Vocales: D. Marcelino Couscó Pérez; D. Rosendo Rodríguez Braña; D. Antonio Rodríguez Casariego; D. Antonio Mon Mesa, D. José Mon López; D. Modesto Blanco Castrillón; D. Ceferino Pérez Castelao; D. José Freije; D. Feliciano Díaz Alas, D. Manuel Sampedro; D. Manuel Pereira Fernández,, D. Aquilino Martínez Alonso; D. Manuel Rodríguez Rubiero; D. Facundo Soto, D. Antonio Martínez Alonso.

Suplentes: D. Guillermo Monteserín; D. Modesto Ron Mesa; D. Antonio Pérez Molinos; D. Sergio González; D. Francisco Sampedro.

Terminada la proclamación de la misma el Presidente dió las gracias a todos los asociados, tanto en su nombre como el de los demás compañeros electos, por haber depositado nuevamente la confianza en ellos, prometiendo laborar como siempre lo habían hecho, por el engrandecimiento de la Sociedad que todos quieren.

HABRA GRAN BAILE EL DIA 9 EN EL CENTRO DEPENDIENTES

Inicia sus trabajos en el año nuevo la Sección de Recreo y Adorno con la preparación del gran baile que celebrará el día 9 en los salones del palacio de Prado y Trocadero. Las huestes del señor Joaquín Vidal, presidente de la Sección, pondrán ese día en alto el pabellón de sus entusiasmos y de su eficiencia. Porque la gran fiesta bailable se organiza con todo cuidado, sin perdonar esfuerzo ni detalle, y será, de fijo, por eso, un acontecimiento en enero, en plena temporada invernal.

Las orquestas contratadas y que ya hemos dado a conocer ajustan ya sus instrumentos y preparan los programas de bailables. Son las siguientes: Felipe Valdés con sus 35 profesores; Belisario López, Riveiro, sexteto «Cuba», sexteto «Cubano 1927» y «Bohemio» y el jazz band «Diplomáticos». No necesitan elogios ni encarecimientos. Constituyen conjuntos acreditadísimos, de fama y nombre merecido; y al sólo hecho de citárseles sobreviene la seguridad de que la música que ellos aporten será selecta, fina, de actualidad.

En lo que respecta al adorno del palacio podemos informar que se proyecta uno sumamente original que combinará todos los rincones del palacio en un solo trazado sencillo y admirable. Las escaleras lucirán iluminadas y llenas de flores.

Habrá obsequios; de la Sección de Recreo; y el obsequio mayor lo constituirá el propio baile, por sus proporciones, por su brillantez, por su belleza.

Para las damas, el mejor adorno de la fiesta, habrá sorpresas.

GRAN FESTIVAL VALENCIANO EN "LA TROPICAL"

Se ha de celebrar en todos los jardines el próximo día 10 y resultará una hermosa fiesta

Como ya hemos anunciado repetidas veces a nuestros lectores, el próximo domingo día diez de los corrientes, inician sus actividades en el corriente año 1932 los valencianos, con un magno festival, a beneficio de la Sección de Beneficencia del Centro Valenciano, en todos los espaciosos jardines de la Cervecería La Tropical, que a juzgar por la animación y propaganda dedicada al mismo han de ser pequeños para contener a tanta muchedumbre que ese día habrá de acudir a dicho lugar pintoresco y atractivo.

Cuatro conjuntos musicales de fama en esta capital, han de amenizar el magno festival. Así pues la orquesta de Antonio María Romeu, el mago de las teclas, para danzones y danzonetes, con su cantante Fernando Collazo; el Jazz Band Los Diplomáticos, que dirige el maestro Lorenzo Pego, para las piezas americanas, con su vistoso traje nuevo; el conocido conjunto Sonora Matancera, para sones y piezas típicas cubanas; y la orquesta Los Latinos integrada por ocho profesores, para amenizar bailes típicos españoles.

La Comisión organizadora, nos encarga que digamos al público en general por este medio, que las orquestas que mencionan en entradas y demás motivos de propaganda, son las idénticas, garantizando su presencia a dicho festival, lo que quiere decir que no han escatimado dinero para ofrecer música buena a precio de entrada reducido: sesenta centavos los caballeros.

A bailar a La Tropical el domingo próximo en la fiesta del Centro Valenciano, sociedad que da lo que promete.

CARTA LAUDATORIA A LA ASOCIACION DE DEPENDIENTES

El señor Constantino Abella, socio antiguo y prestigioso de la Asociación de Dependientes, que ha desempeñado el cargo de segundo vicepresidente de su Directiva, ha dirigido esta carta laudatoria al presidente de su Sección de Programa.

«Señor Arnaldo Inda, presidente de la Sección de Propaganda de la Asociación de Dependientes.

Ciudad.

Muy distinguido señor mío:

En las columnas de los principales diarios de esta capital correspondientes al día 28 próximo pasado, he tenido el gusto de ver insertado un escrito sobre la evolución de nuestra muy querida Asociación, cuyo texto me ha movido a dirigirle la presente carta, autorizándole para que la dé a la publicidad y sea conocida de todos los socios y sirva de estímulo a los más nobles empeños.

Cuando recuerdo los esfuerzos y los grandes sacrificios que hemos realizado para elevar la acción al más alto plano que reclamaba el ideal que dió origen a la obra que se dibuja en la Asociación de Dependientes, evidente obra de vínculos sagrados; donde con el corazón abierto a toda generosa empresa con tal de llegar a la coronación de la ambición sentida, nos hemos sentido regocijados, con el estímulo que ha menester el flaco espíritu para orientar finalidades salvadoras.

Acaso sea innecesario recurrir a citas de hechos acontecidos en la marcha de la institución en sus distintas etapas de su desenvolvimiento; basta solamente atender las luchas sostenidas con el de los entusiasmos, sin que en ningún caso y en ningún momento, nos pudiéramos suponer ni figurar que nuestra obra había de peligrar, merced a los enconos y los apasionamientos de los elementos en lucha, y esta suposición nos la sugería la completa certidumbre que abrigo, de que nunca, por candente que sea la pasión, la idea malsana de quebrantar la obra realizada, había de poder prevalecer ante el concepto primordial que reclama la defensa de los intereses sociales, por el mero hecho de dar satisfacción a la vanidad o a otra perjudicial idea.

Basta, señor Inda, con lo expresado para testimoniar mi adhesión al escrito a que me he referido, y ofreciéndole a usted mis afectos quedo vuestro respetuosamente, atento s. s.,

(f.) **Constantino Abella.**

GRAN CONCURSO SE CELEBRARA EN C. ARENAL

La Sección de Propaganda ha puesto todo su alto empeño en tan entusiasta concurso

Nos acaba de comunicar la simpática señorita María del Carmen Novás, diligente Secretaria del Comité Femenino de la sociedad estudiantil «Concepción Arenal» que muy pronto la Sección de Propaganda, cuya labor está encomendada a dicho Comité, pondrá en práctica un extraordinario «Concurso de Inscripciones», que habrá de llamar poderosamente la atención de todos los arenaleses, pues el mismo será rodeado de datos halagadores que llevarán al ánimo de los asociados la actitud deseada, dejando manifestada la espontánea voluntad de ayudar al organismo, cuya labor es la más digna de encomio en todas las sociedades.

Hemos sabido que la Comisión organizadora de este «Concurso de Inscripciones», estimulará la cooperación que le presten las familias arenalesas, haciéndoles entrega de un ejemplar, cuyo objeto es algo nuevo y de valía, aparte de ser un objeto que usarán todos los arenaleses con orgullo, no sólo por lo que ello en sí representa, sino también por tratarse de un objeto fino.

A propósito de este Concurso, advertimos a nuestros lectores, que se dispone a laborar con toda su intensidad en pro del mejor auge del mismo, una arenalesa que es toda bondad, la simpática señorita Donnina Escárzaga Vázquez, que pone siempre al servicio de la Sociedad todo el valer de sus entusiasmos.

El próximo jueves, día siete de Enero, tomará posesión la Sección de Cultura, e iniciará su programa con la celebración de una magnífica velada literario-artístico-musical, en los salones del Centro Gallego. Este acto se verificará el sábado treinta de Enero, conmemorando el centenario décimo primero, aniversario del natalicio de la excelsa pensadora galiciana Concepción Arenal.

Próximamente será organizada en la Casa Club de los arenaleses una gran fiesta bailable.

Para muy pronto está señalada la celebración de una excursión campestre, las personas encargadas de su organización tienen interés en lucir en este acto sus mejores galas de conocimientos en la preparación de festivales de esta índole.

EN LA CASA DE SALUD «CONCEPCION ARENAL»

Otro éxito acaba de obtenerse en la Sala de Maternidad del admirable Sanatorio «Concepción Arenal» al proceder el doctor Francisco R. Cartaya a practicar la difícil operación «cesárea» a la señora Alicia Alvarez, la cual con siete meses y medio de embarazo ingresó bajo un ataque de eclampsia, sacándole un niño vivo y, habiendo pasado ya las 72 horas desde la operación, se encuentra la madre completamente fuera de peligro.

El doctor Cartaya tuvo de ayudantes a los doctores Rodríguez Baz y Guzmán, y de anestesista al doctor Ordetx.

PRO VICENTE BLASCO IBAÑEZ

Después del día diez de los corrientes, comenzaremos a publicar, la lista de entidades y particulares, que han enviado ya sus donativos, para la Suscripción iniciada para erigir un Monumento a Vicente Blasco Ibañez, colecta Valenciana, a la que han de contribuir muchos admiradores del tal insigne literato y republicano desaparecido.

Al Sr. Francisco Guardia, Tesorero de dicho Comité, se le puede remitir los donativos, en la calle de Zulueta 46 altos, Secretaría del Centro Valenciano.

Celebramos de veras el éxito que han de tener.

PEOR

SE PONDRA USTED SI ESTA INDIPUESTO Y NO TOMA ENSEGUIDA

CARABAÑA

- EL PURGANTE UNIVERSAL -

MALO

TENDRA EL CUTIS SI NO USA EL DELICIOSO JABON de "CARABAÑA"

M.E.C.D. 2016

ROSARIO GARCIA ORELLANA EN LA PROXIMA HORA MAJESTIC DESDE LA EMISORA CMK

LA HORA «MAJESTIC»

Aparece en la presente fotografía la notable soprano Maryla Granowska, junto a la inspirada compositora y pianista Carmelina Delfín, en una reciente audición «Majestic», desde los estudios de la potente emisora CMK, perteneciente, a la Compañía Nacional de Radio. Además, la Orquesta «Majestic», organizada y dirigida por el Maestro Andraca.

La Hora «Majestic» del próximo miércoles, 6 de enero, presentará un programa interesantísimo, en el que tomará parte la excelente soprano Rosario García Orellana, positivamente una de nuestras más valiosas cantantes. Sus facultades vocales son extraordinarias, y a ello hay que unir la exquisitez de su temperamento artístico.

Rosario G. Orellana interpretará los siguientes escogidos números:

«Le Cigne», S. Saens.

«Parisatis» de «El Ruiseñor y la Rosa», S. Saens.

«Estrellita», de Ponce.

Aria de la Opera «Sonámbula».

«Rosario», canción, Carmelina Delfín.

«Danza Andaluza», de Granados

«La Extranjera», de Manuel García.

Además, la Orquesta Majestic, bajo la dirección del profesor Andraca, interpretará escogidas obras musicales.

Será, pues, una selectísima audición que empezará a las nueve de la noche, desde la emisora CMK (730 kilociclos).

JUNTA DIRECTIVA, MAÑANA, EN EL "RADIO CLUB DE CUBA"

CONVOCATORIA

Señores directivos:

De orden del señor Presidente tengo el gusto de citar a ustedes para la Junta Directiva que se verificará mañana, lunes, 4 de enero de 1932, a las nueve de la noche, en el local social, Genios 23 altos.

Encareciendo la más puntual asistencia, pues en esa Junta se tratarán asuntos de extraordinaria importancia para el mejor desenvolvimiento del Club, queda de ustedes atto. afmo. y s. s.

Mario Comellas,
secretario p. s. r.

Las noticias que llegan de la última exposción de radio que se celebró en Berlín a fines de agosto próximo pasado ponen de relieve la importancia que debe haber revestido como manifestación de adelanto y desarrollo de la industria alemana.

ARTISTAS DE LA «CROSLEY»

MISS GERTRUDE DOOLEY

Actriz dramática de extraordinario mérito, valioso componente del Teatro del Aire «Crosley», que acaba de anotarse un nuevo y rotundo éxito en su actuación como protagonista del drama «Sonia». La gentil personalidad de Gertrude, el tono suave de su voz y el perfecto desarrollo de la técnica en el arte dramático, la hicieron merecedora de uno de los lugares más preeminentes entre las estrellas del micrófono, en su género. The Crosley Radio Corporation es propietaria de la gigantesca emisora W L W, de Cincinnati, y productora de los aparatos de Radio de igual nombre, que representan en Cuba los señores Angones y Compañía, «La Casa Grande'.

ALEMANIA MODELO DE RADIODIFUSION

Hasta hace poco tiempo, Suiza, que en otras muchas cosas va a la cabeza del progreso, estaba muy retrasada en cuestiones de radiodifusión. Disponía solamente de unas cuantas emisoras tan débiles que no se las podía oir en todos los cantones. Hay que reconocer que Suiza es una región que tiene grandes dificultades para la organización de la radio.

En primer lugar hay que tener en cuenta que es un país trilingüe, puesto que se habla francés, alemán e italiano, y como es natural no se puede desdeñar ninguna lengua en beneficio de las otras dos. Ademas se tropieza con otra dificultad de orden técnico que son las montañas, atractivo de los turistas pero que son un obstáculo para la propagación de las ondas. De aquí la necesidad de tener unas emisoras muy potentes que den una recepción fuerte en todos los cantones.

Después de muchos estudios, el Gobierno suizo ha resuelto organizar la radiodifusión. Se ha creado una sociedad independiente que se encarga de los programas y lleva el nombre de Schweiszerisch Rundnspruchgesellschaft. El estado con sus elementos oficiales se encarga de la construcción y conservación de las estaciones, como en Alemania. Para cada una de las tres lenguas se hará una de las tres lenguas se hará una emisora especial. La francesa estará en Sottens; la alemana en Beromunster, y la italiana en Tesino. La estación de Sottens está funcionando desde hace algún tiempo. La de Beromunster se ha inaugurado el 11 de junio.

Para designar los emplazamientos de las emisoras se hicieron muchos ensayos previos. En Beromunster las condiciones locales son muy favorables y ha influído no poco en la designación que tiene grandes masas de agua subterránea, que en la época de verano es indispensable para el enfriamiento de los tubos emisores.

Baromunster tiene una longitud de onda de 459,4 metros y una potencia de 60 kw., con lo que se podrá oír hasta en el extranjero. La instalación de esta estación se ha hecho con arreglo a los últimos adelantos. Como amplificador final se emplea un «push pull» de 16 tubos emisores enfriados con agua, cada uno de los cuales tiene una disipación anódica de 12 kw. Los dos mástiles de la antena están separados por una distancia de 200 y tienen una altura de 125 metros. Están pintados de rojo y blanco para que los aviones puedan verlos fácilmente. Debajo del centro de la antena se halla el edificio donde se enlazan la antena y el «feeder».

La estación de Sottens funciona desde desde el 25 de marzo. Como se había calculado, la experiencia confirma que con una energía de 25 kw., hay suficiente para la Suiza de habla francesa. El amplificador final de esta estación tiene 7 tubos emisores de enfriamiento por agua, de una potencia de 15 kw. cada uno. La antena es similar a la de Beromunster.

La radiodifusión está siendo reorganizada en Suecia a fin de ponerla a tono con los últimos adelantos modernos. El plan que se está desarrollando ha dado comienzo con la modernización o renovación de los «broadcasting» existentes y con la construccion de tres nuevas emisoras dotadas de todos los perfeccionamientos. Las 22 estaciones de relais están siendo reemplazadas por un nuevo tipo uniforme de 8.3 kilovatio y de elevado indice de rendimiento.

MAJESTIC
Exploró el MUNDO
En busca de perfeccionamientos *para sus*
NUEVOS RADIOS 1932

MODELO 151
$65.00
A plazos-con moderado cargo de intereses-$15.00 primer pago. $5.00 mensuales.

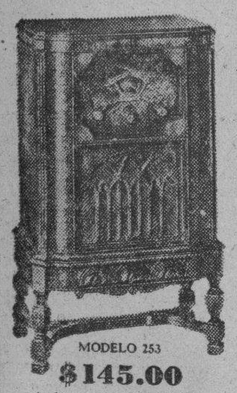

MODELO 253
$145.00
A plazos-con moderado cargo de intereses-$30.00 primer pago. $11.50 mensuales.

MODELO 251
$115.00
A plazos-con moderado cargo de intereses-$25.00 primer pago. $9.00 mensuales.

y Halló:

En Inglaterra:
La "Doble Detección"

En el Museo de South Kensington, Londres, se exhibe el "Receptor de Radio Perfecto", diseñado por dos notables Ingenieros Ingleses. Su principal característica es el empleo de dos Detectores trabajando en "push-pull". Los Técnicos de Radio saben que los Receptores actuales NO reproducen toda la gama musial, debido a la Detección sencilla. La Doble Detección, tal como la han desarrollado los Ingenieros Ingleses, hace que los sonidos se reproduzcan sin ninguna limitación, a través del Receptor, exactamente como son emitidos ante el Micrófono. Y este revolucionario descubrimiento es tan perceptible, tan destacado, que Vd. lo apreciará al instante—sin que necesite hacer comparaciones.

En Alemania:
El "Tubo Blindado"

Mediante un procedimiento enteramente nuevo, hallado en Alemania, el cual permite adherir un baño o capa de metal a la superficie exterior del Tubo, los Ingenieros MAJESTIC han realizado el milagro de lograr un rendimiento mucho más eficiente a ese elemento vital del Radio, mejorando de modo notable la diafanidad del tono y la Selectividad y sensibilidad del Receptor

En Norte América:
El "Circuito Modulado"

Desarrollado por los célebres Laboratorios Hazeltine, perfeccionado y adaptado por los Ingenieros MAJESTIC, este nuevo Circuito Superheterodino ha permitido realizar lo que parecía irrealizable: La producción de un tipo de Receptor con notables adelantos sobre el más alto nivel de perfeccionamiento alcanzado hasta el día, que puede ofrecerse por cifras sin paralelo en el Mercado de Radios... Algo que, una vez más, confirma el Lema:

"USTED NO PUEDE HALLAR UN RADIO TAN BUENO A NINGUN PRECIO..."

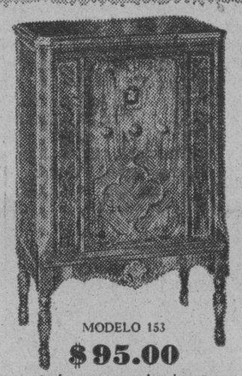

MODELO 153
$95.00
A plazos-con moderado cargo de intereses-$20.00 primer pago. $7.50 mensuales.

MODELO 351
$240.00
Dos bocinas

MODELO 353
$395.00
Combinación Radio-Fonógrafo
Cambio automático de discos
Dos bocinas

MODELO 155
$165.00
Combinación Radio-Fonógrafo. (Gabinete igual al Radio Modelo 153 ilustrado arriba).

TODOS SUPERHETERODINOS

Majestic

Todos los Miércoles de 9 a 10 p. m sintonice la "Hora Majestic" desde la Estación C. M. K., Hotel Plaza

O'Reilly 61, Habana GIRALT Telf. A-8467 - M-8897

PODEROSO MONARCA DEL AIRE

En las Noches de Invierno

Modelo 95

1.- Super-Heterodinos
2.- Tubos Pentodo
3.- Tubos Multi-Mu
4.- Control automático
5.- Reductor de estática
6.- Control de tono
7.- Selector completo
8.- Tono 98% puro
9.- Gran potencia
10.- Alcance enorme
11.- Selectividad aguda
12.- Reproductor mejorado
13.- Gabinetes de lujo
14.- Sólida construcción
15.- Los precios más bajos

TRAIGA a su hogar la música preferida... Stokorsky con la sinfónica de Filadelfia, la Opera, el Jaz Band de moda ... los artistas más famosos del mundo que trabajan ahora para el radio. CLARION, el radio que hace justicia a la voz humana, le proporcionará este placer, como si "ellos" hubieran venido a su presencia para recrearlo. Hay modelos CLARION desde $55.00, hasta el ilustrado de $195.00 con dos alto-parlantes - uno para las notas agudas y otro para las graves - en bellos muebles. Puede pagarse cómodamente.

LA ISLA DE CUBA

Máximo Gómez 55-57 Teléfono A-1112

Radio-Clarion

LECCION de RADIO y ELECTRICIDAD

SECCION No. 13
(Por Antonio de los Santos)
Curso del Radio
Club de Cuba

4.6 TRANSFORMADORES

Un transformador consiste esencialmente en dos arrollamientos en un núcleo común a ambos, y dispuestos de manera que una corriente a través de uno de ellos, produce corriente en el otro.

No hay conexion metálica entre los arrollamientos, exceptuando el tipo especial llamado auto-transformador. Por medio del transformador se puede cambiar la energía de corriente alterna de varios modos; por ejemplo, una corriente de amperaje alto y voltaje bajo, en el primer circuito, puede producir otra de voltaje alto y amperaje bajo en el segundo circuito. Además, aisla dos circuitos el uno del otro, en lo que se refiere a la transmisión de corriente directa.

Si se aplica un voltaje alterno a un arrollamiento, pasa una corriente alterna, la que produce un campo magnético que cambia en fuerza y dirección de la misma manera que la corriente. Un segundo rrollamiento, colocado en el mismo campo magnético, también estará sujeto a los cambios de fuerza del campo, lo mismo que el arrollamiento que giraba entre los imanes en la figura 41. El resultado de estos cambios en la fuerza del campo, será un voltaje inducido en el segundo arrollamiento; y este voltaje variará de la misma manera que el voltaje del primer arrollamiento. Además de llamarse transformador, este instrumento es llamado, también, bobina de inducción o bobina de repetición, según el oficio que desempeñe en el circuito.

Cuanto más completamente entrelace el campo magnético a los arrollamientos del transformador mayor será la eficiencia de éste.

Los arrollamientos rodean ordinariamente a un núcleo de hierro, pues el hierro permite formar un campo magnético más fuerte y lo hace seguir un curso definido.

Hay una relacion exacta entre el voltaje del primario (primer arrollamiento) y el voltaje que se puede obtener en el secundario (segundo arrollamiento); estos voltajes siendo proporcionales el número de vueltas en cada arrollamiento.

Si el número de vueltas del secundario, es menor que el del primario, el transformador se llama transformador «de reducción» y el voltaje será menor en el secundario que en el primario. Si por el contrario, el número de vueltas en el secundario es mayor, el transformador se llama «de aumento» y el voltaje en el circuito secundario será más alto que en el primario.

Los transformadores de reducción y de aumento, empleados en grupos de bobinas de repetición, tambien se llaman «bobinas de rata desigual».

LAS EMISORAS EN TURQUIA

En Turquía existen estaciones radiotrasmisoras en Estambul (Constantinopla) y en Angora. Las de la primera de dichas ciudades emiten programas de música exclusivamente turca mientras que los de la segunda se dedican a la música europea y americana más moderna.

Fuera de estas trasmisiones musicales, las «broadcastings« de Turquía emiten informaciones útiles para el público, incluyendo comentarios y apreciaciones sobre comercio, industria, agricultura higiene, temas infantiles, etc. Aunque se encuentra aún poco desarrollada, la radiofonía turca señala visibles progresos desde un año a esta parte. El número de los radioaficionados inscriptos pasa ya 5,000, calculándose en una cantidad por lo menos igual los que poseen radiorreceptores no registrados.

LA NUEVA LINEA "CLARION" 1932

The Transformes Corporation of America, los grandes fabricantes de aparatos de radio «Clarion», han dado una prueba más de sus constantes progresos, presentando en su nueva línea de radio 1932 la última expresión de esta ciencia.

Los radios «Clarion», representados en Cuba por los señores Víctor Campa y Cía., propietarios de La Isla de Cuba, constituyen, sin duda alguna, la más evidente demostración de progreso y perfeccionamiento.

REGRESO DE EUROPA DON JULIAN LASTRA, GER ENTE DE LA «RCA VICTOR» EN CUBA

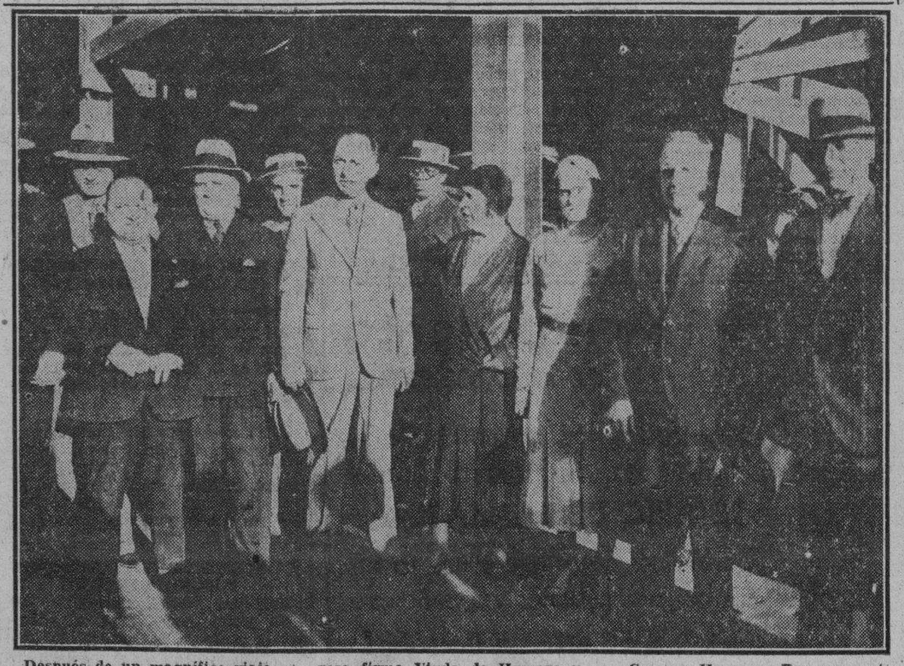

Después de un magnífico viaje por las principales ciudades de Europa, y de haber permanecido durante algunos meses, junto a sus familiares, en España, regresó el viernes último a esta capital, a bordo del lujoso trasatlántico español «Cristóbal Colón», nuestro distinguido amigo don Julián Lastra, gerente de la poderosa firma Viuda de Humara y Lastra, que representa en Cuba la RCA Victor Company.

A recibirlo acudieron numerosos familiares y amigos. La presente foto muestra, en el centro, (con el sombrero en la mano), al señor Julián Lastra. A su izquierda, la distinguida señora Francisca Maderne Viuda de Humara y la señorita María del Carmen Humara Forman parte del grupo, además, los señores Manuel Rodríguez, Miguel Humara, gerente, también, de la citada firma comercial; Miguel Lastra, Justo Angulo y Luis del Terra, estos dos últimos compañeros de viaje. Reiteramos, desde estas líneas, nuestro afectuoso saludo de bienvenida a tan estimado amigo.

M.E.C.D. 2016

M A T A N C E R A S

EL BAILE DE SAUTO

Estupendo.

Parecerá fuerte la frase, pero es la clasificación que encaja a esa fiesta de la noche del treinta y uno de diciembre, en nuestro hermoso Coliseo.

Algo indescriptible.

Que superó a cuentos augurios se hicieron y colmó de satisfacción y de contento a las nobles Damas Isabelinas.

Trabajaron mucho, laboraron más y hasta como ya dije, no fué todo gentileza para ellas, pero se sintieron recompensadas en sus afanes, y recogieron los lauros que merecidísimos se tenían.

Para hablar del baile de la noche de San Silvestre hay que mojar la pluma en irisaciones que no están a mi alcance. Cuanto se diga sobre la brillantez y el lucimiento de esa fiesta será pálido y quedaremos cortos. Porque bella, bellísima esa soiree, marca en nuestro historial, el evento resonante y magnífico del que no se tiene precedente.

Decorada la sala con gusto, con elegancia, al par que una sencillez encantadora, lujosa con guirnaldas de verde y rojas macollas, las banderas de las naciones, cuyos representantes habían tomado localidades para el baile.

Gallardetes de sociedades é Instituciones, lucíanse también en los palcos, y así el Liceo, el Tennis, el Casino, desplegaban en sus boxes, las insignias de sus banderas.

Campeaba con aquellos el pabellón del DIARIO DE LA MARINA y sobre el fondo rojo sangre de su escudo destacábase el león rampante, que cumplía precisamente en esa hora de las doce en que entraba en año 1932, su primer centenario.

Con el cronista y con Obias estaba en ese palco el elegante matrimonio Baldomero Gonzalez Irigoyen y Gloria Carballo.

Entre las felicitaciones de año nuevo y las del santo que recibía en la sala al retumbar el clarín que saludaba al 932, recibía también los plácemes de los que felicitaban en mi persona, al Decano de la prensa cubana, a esta vieja publicación de los Rivero, que Don Nicolás primero y sus hijos después han sabido elevar al rango y a la jerarquía de uno de uno de los primeros diarios de la América.

Tres orquestas y dos Bandas de Música, derramaban en aquella sala la alegría infinita de mil instrumentos los primeros diarios de la América. sin trague ni descanso, pieza tras pieza del largo programa.

Kioscos numerosos, decorado artísticamente estaban diseminados por todo el teatro.

Estaban a su cargo, damas y señoritas pertenecientes a las Isabelinas.

La farmacia de turno, por ejemplo, —como se llamaba graciosamente a uno de las ventas de bebidas—tenía a Pilar Pardiñas de Paromas, la esposa del Ingeniero Jefe de Obras Públicas, con las señoritas Berta Michelena, Dulce Velunza y Anita Saavedra.

Consuelo Gracía de Bretos, con Eulalia Ayo y la señora de Roig, Angelina García ofrecían los mas ricos cakes, en su Kiosco. Cakes home made, que eran ya de la repostería de Archee, de la de Beato, de la propia Sra. Bretos, con otras mil golosinas, que enviaran para la venta, casas como el Hotel París, que hizo derroche de su gentileza.

La señora de Rojas Teresita Penichet estaba al frente de otro de los Kioscos, y Corita Estrada de Arcaute con auxiliares encantadoras, dirigía la Tómbola, donde por cada papeleta de cinco centavos se obtenía un premio.

Como Dios en todas partes, visitando las ventas, atendiendo a la concurrencia, prodigando halagos, veíase a la Gran Regente del Consejo de San Carlos Borromeo, a la bella dama Carmita Solaun de González, la Alcaldesa gentilísima, alma de esa fiesta, heraldo de éxito en cuanto acomete, hada que tiene por divisa la buena suerte que no la abandona nunca.

Vestían las Isabelinas, sus uniformes, los albos trajes en los que se destacaba la cruz Azul, símbolo de caridad, de amor, de piedad y altruismo.

Entre esas damas Isabelinas, saludé con placer grandísimo, a una figura de inmensos prestigios nuestros.

A la venerable matrona Ana Mercedes Gener de Domenech, apellidos preciaros de la Yucayo, que ostenta la ilustre señora.

La albura de su traje, enmarcábase en la nevada cabellera, que orlaba el augusto rostro de la mujer, cuyo apellido en los campos de la revolución, y en los círculos de conspiración tan alto sonó siempre.

La presencia en esa fiesta de la señora Gener, era el galardón más grande a que pudieran aspirar las Isabelinas.

Abandonando el plácido retiro de su hogar la señora Domenech rejuveneciendo laureles, asistir a un baile, cosa ya borrada del libro de su vida.

Pero la caridad le señalaba su puesto allí.

Y allí estaba la nobilísima dama.

Al dar las doce, el espectáculo que presentó la sala de Sauto, fué algo magnificante bello.

Mil globos arrojados desde las localidades altas, cayeron sobre la concurrencia entre una nube espesa de confetti, el cruzar de las serpentinas, y el perfume de pétalos de rosa, que cual rocío matizado, a todos nos envolvió gloriosamente.

El himno de Bayamo, saludó la llegada del 932, y fué una explosión de alegría que se comunicaba a todos, ya en abrazos, en fuertes estrechones de manos y manifestaciones de cariño y simpatía.

Las copas se alzaban con el espumoso Tropical, con el Bacardí tan criollo, y parecía emanar de los vasos el hálito de caridad que de cada una se desprendía.

Aquellos brindis sabíamso todos que se traducían en bienestar para los enfermos tuberculosos. En socorro para los pobres. En abrigo para ancianos y niños y alimentos para los desheredados de la fortuna.

He aquí la labor isabelina.

Grande, hermosa, incomparable.

Los que restaron su concurso a esta obra de amor, les pesará hoy seguramente porque volvieron la espalda a la infelicidad, mendigante en aquellas santas mujeres, que sacrificando confort y bienestar no sólo irrumpen a diario en las míseras viviendas de los enfermos, sino que para poderlos socorrer se allegan fondos, con las mil molestias que proporciona la organización de una fiesta como ésta que describo.

Pasaré ahora a reseñar la concurrencia, que podría en dos palabras darla con su debido calificativo: Matanzas toda, pero prefiero hacer menciones, para que se sepa, quienes sí y quienes no, abrieron sus corazones al socorro de la miseria y el dolor.

Amparo Araña de Botet, y su hermana Angélica Fernández Lavrerere, la esposa de Antonio Botet.

Elegantísimas las dos.

Mercedes Hernández Escalada de Hernández Trelles, Margot Menendez de Oliva, Blanca Castañer de Horta, Nena Baeza de Alfonso, Mima Dominguez de Luque y Cucu García de López Toca.

La elegante esposa de Linares, Clarita Gómez.

Y la señora de Amezaga Berta Beracierto, Presidenta del Tennis.

María Dolores Núñez de Beato, líder nuestra de las más caracterizadas.

Monona Chávez, la viudita de Alfonso.

Y la señora de Arencibia, la esposa del Supervisor de la Leche.

Vestía Fefa Ross una elegante toilette de encaje.

Angela Pérez Vda de Fernández Martínez.

Julia López de Rodríguez Rizo, la esposa del Jefe de Sanidad, que desplegaba el lujo de un traje rojo, tres chic.

Conchita Fariñas de Castro, una de las más celebradas bellezas de aquel bello conjunto.

Caridad Valdés de Torres, Margot Gelabert de Del Puerto y Herminia Oliva de Uriarte, una de las Isabelinas más caracterizadas.

Y más y más nombres hasta agotarse el índice social.

He dado paréceme ya un buen grupo, y pasaré ahora a la jeunesse, cuyo firmamento era el más esplendoroso.

Allí estaba Alicia Meléndez, fascinadora.

Telma Bocowitz, en pareja gentil con el Teniente Torres, Anitica Morales Broderman, que valsaba con Paul Solomon, y Herminita Uriarte con el Teniente Marcos Espinosa.

Yuyú Hernández Hernández, una orquídea.

De romántica hermosura la señorita Hernández, en quien rememoran muchos aquella cubana que tanto brilló en París y que se llamó Lila Trelles.

María Elena Alfonso, revisant.

Rosita Riera, Titina Arango, María Berta Amezaga, Graciella Esquerré y su hermana Margot, la fiancée de Cuco Valdés Cartaya.

Carmen Luisa Amezaga, un bibelot de aristocracia repisa.

Su hermana Alicia a la que vemos siempre en todas las fiestas en apuesta pareja con Ignacito Uriarte.

Romelia y Nena Estrada.

Charlie y Caffie Arche, la primera de blanco, delicada y exquisita como un poema de Lamartine, la segunda con traje amarillo que tanto sentaba a su juvenil figulina.

Alma Fiztgibu, con la arrogancia de una reina.

Su traje de encajes color ciruela era de las más celebradas toilette de la noche.

La señorita Fiztgibu, que pasa unos días entre nosotros triunfa en los salones tanto como por la espiritualidad de su tipo, por sus simpatías y su cultura y refinamiento.

Fifa Cruz, en cuyo rostro—rosa y nácar—destellan como soles, los ojos verdes más lindos de Matanzas.

Verdes como lejanas montañas, que dijera el poeta, verdes como el mar, como la esmeraldina pradera.

Carmen Leonor Martínez.

Paganella Lles, Cuca Bretos, Catalina de la Carrera, María de los Angeles Otero, Blanquita Reynaldos, Jenny Luque, y Lolita Solís.

Nennita Urquiza, que valsaba con el doctor Paquito Baquedano.

Una parejita ideal.

Las Valdés Díaz, Alicia Hilda Edna y Evita y Berta.

Las hijas del Senador Díaz Pardo, Consuelito, la fiancee de Carlos Valdés y Cartaya y la de Luis Riera, la blonda Hilda.

Consuelito Díaz en pareja con Juan Tapanes.

Enma y Marinta Moré y Chela Torres, y estos dos lindos capullos: Cuca y Virginia Beato.

Alicia Morales Broderman, una de las señoritas que más se destacaban en el salón por su incomparable elegancia.

Angela Fernández Pérez.

Las señoritas Linares, Rodríguez y Puig.

Parinita Alfonso, la hermana del confrere de El Republicano.

Las Saavedra, tan interesantes.

Matilde Gorris, la cuñadita del Administrador del National City Bank.

Mercedita Moreno y Boscowitz, una flor de primaverales encantos.

En párrafo aparte va ahora el nombre de una mademoselle, que brilla en el gran mundo habanero, con resplandores astrales: Lourdes Penichet.

La hija del eminente oculista matanCero, pasa una temporadita entre nosotros en la residencia de su tío el Concejal Emiliano Moreno.

Cutuca Chávez, morena belleza, de inspiradora hermosura.

Dinorah Fierro y Mandi Uriarte.

Lilian Rojo y Coquito Quesada, Olga Mesa y Armando Araña y Romelia Estrada y Armando Núñez.

Continuaría la relación con cientos de nombres más y no quedaría nunca completa, por que para recordar a cuantas asistieron al baile de Sauto del treinta y uno, requiérese una memoria, que no es ciertamente la del cronista, la más feliz.

Satisfechas pueden sentirse las Damas Isabelinas, del éxito de su baile.

Han triunfado en toda la línea.

Un exitazo inmenso.

Para Carmita Solaun de González, para Consuelo García de Bretos para Corita Estrada de Arche y Evangelina Michelena de Pastrana, así como para las señoras de Pardiñas, de Rojas, que tanto, tanto laboraron por la fiesta, va en esta nota mi felicitación.

Se los auguré la noche que me visitaron para exponerme su proyecto y recuerdo que no titubeé en decirles que la fiesta haría eco.

En los momentos de desmayo, cuando se veían como se vieron desairadas en ocasiones distintas y decaía la fe en ellas, estuve yo para sostenerlas en la firmísima y arraigada convicción que tenía, de que las acompañaría la suerte y les sonreiría el triunfo.

No me equivoqué.

Y hoy puede proclamarse, que la Institución que tiene por divisa la Cruz Azul y por militantas a señoras y señoritas tan distinguidas de nuestra sociedad, tiene con las rarísimas excepciones esbozadas, las simpatías, el favor y el apoyo de toda Matanzas.

Monolo Jarquín

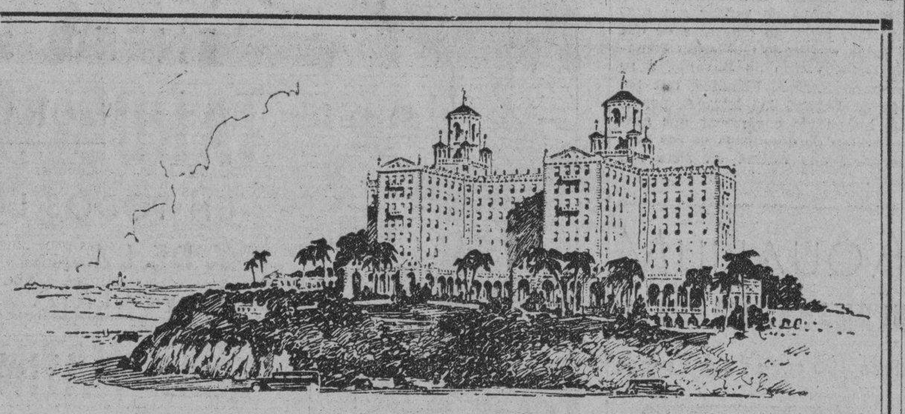

La meca de la elite y centro de la temporada social de invierno en la Habana es el Hotel Nacional. Nuevo, lujoso y conveniente para todo; completamente libre del ruido de la urbe, con courts de tennis, piscina de natación de agua salada al aire libre y terraza comedor frente al mar. Hilo bursátil directo

Bajo la dirección de
FRED STERRY
Presidente

THE PLAZA
NEW YORK

WILL P. TAYLOR
Administrador

Establecimientos del Hotel Nacional:

Objetos para regalos - Perfumes - Souvenirs Tabacos a precios de fábrica - Postales, periódicos, revistas y libros - Licores a precios de almacén - Barbería - Salón de Belleza - Oficina de Viajeros - Florisat

Hotel Nacional de Cuba

Las VEINTE CURAS Vegetales del ABATE HAMON

le ofrecen a Vd. la salud sin peligro para sus órganos sanos. Puede usted tomarlas con confianza; no producen trastornos ni aun tomándolas indebidamente.—Son los únicos medicamentos que pueden llamarse vegetales.—Preparadas en forma de mezcla de plantas, ofrecen ABSOLUTA GARANTIA de exclusión de tóxicos y estupefacientes.

No. 1.—Diabetes.
No. 2.—Albuminuria, nefritis.
No. 3.—Reuma, Gota, Cálculos, Artritismo.
No. 4.—Anemia, Accidentes de la Edad de la Pubertad.
No. 5.—Expulsión de la Tenia.
No. 6.—Nervios, Epilepsia, Neurastenia.
No. 7.—Tos ferina.
No. 8.—Reglas Dolorosas, Supresión de las Reglas
No. 9.—Lombrices.
No. 10.—Diarrea, Enteritis, Colerina.
No. 11.—Obesidad, Parálisis, Papera, Arteriosclerosis.
No. 12.—Granos, Herpes, Vicios de la sangre.
No. 13.—Estómago, (enfermedades del).
No. 14.—Hemorroides, Varices, Congestiones, Flebitis, Hemorragias.
No. 15.—Tuberculosis, Bronquitis, Enfisemia, Tos, Asma, Catarros.
N. 16.—Corazón, Hígado, Riñones, Cólicos Hepáticos, Hidropesía.
No. 17.—Estreñimiento.
No. 18.—Ulceras del Estómago.
No. 19.—Ulceras varicosas, Eczemas, Llagas peligrosas.
No. 20.—Cura de estación, preventiva de las enfermedades.
Febricura.—Paludismo, Fiebres.

GRATIS el librito que demuestra la racionalidad del método inventado por el ABATE HAMON

Llene este Cupón y diríjalo al Representante en Cuba de los Laboratorios Botánicos y Marinos

Dr. P. Ramírez Ave. de S. Bolívar 141.-Habana

Nombre .....
Calle ..... No. .....
Pueblo ..... Provincia .....

NUEVA DIRECTIVA DEL «CIRCULO PRAVIANO»

Celebraron una entusiasta junta general en la que fueron aclamados para integrar su nueva Junta Directiva los siguientes señores:

Para presidente general, por dos años, señor Salvador García Cuervo; para vicepresidente segundo, por dos años, señor José Llana Díaz; para tesorero, por dos años, señor Alfredo Rubio y González; para secretario general, por dos años, señor Camilo García y Menéndez; para vicesecretario general, por un año, señor Julio García Alvarez; para secretario contador, por dos años, señor Teófilo Fernández Alvarez.

Vocales por dos años: señores Longino Rodríguez y Rodríguez, Manuel Menéndez y Barrera, Honorio Fernández y Fernández, Faustino López y López, José Arias y Alvarez, José Llano Díaz, Antonio Arango Alvarez, José R. Menéndez y Peláez, Ramón García y Rodríguez, Manuel Riesgo Alvarez.

Vocales por un año: señores Celestino Rodríguez, Ramón Rodríguez Arias, Amado Pico y García, Gumersindo Riesgo Castro y José Pende Fernández.

Vocales suplentes: señores Vicente Menéndez López, José María Cabezas y Cabezas, Silverio Alvarez y Menéndez, José Castañedo y Menéndez, Manuel Pérez Alvarez, Carlos Rodríguez Arias, Juan García y Menéndez, Remigio Fernández y López, Jesús Alonso Cuervo y Justo Alvarez Díaz.

DUELO EN LA SOCIEDAD BECERREA Y SU COMARCA

En Montaña de Agra, provincia de Lugo, ha fallecido la virtuosa señora Generosa Díaz, madre amantísima del señor Julio Pereira, vocal de la Junta Directiva de la sociedad «Becerreá y su Comarca», causando la noticia de ese sensible fallecimiento honda impresión a todos los componentes de la Directiva, que nos ruegan consignemos la expresión de su condolencia más sentida, a la vez que hacen fervientes votos porque el Todopoderoso recoja en su seno el alma de la bondadosa dama y dé al señor Julio Pereira la resignación necesaria para sobrellevar tan rudo golpe.

DEL SANATORIO DE HIJAS DE GALICIA

Ingresos.—Manuela María Fernández, Concepción Souto Pardo, Amparo Castro de Pérez, María Regla Méndez, María González Costa, María de Jesús Paz, Avelina Granda, Amalia López Goinzález, Balbina Tuñas, María González Cancela, Soledad Trado y María Ivas.

Altas.—Alicia Pamagra, Dlores Rodríguez, Andrea García, Gumersinda Pereira, Francisca Rodríguez, Antonia González Manzano, Maximina Fariña, Leonor Gallardo Cueto, Magdalena Chemil, Manuela Cabeiro Chao, Dolores Rivero, Josefina Díaz Rodríguez, Josefa Yanez Baró, Manuela Menéndez y Olalba Meler.

LA GRAN FIESTA DEL CLUB «RIBADESELLA«

Los asturianos de este simpático cslub, en su última Junta General acordaron por unanimidad y entre aplausos estruendosos, celebrar una gran fiesta que habrá de consistir en un gran banquete y en una elegante matinee bailable; a beneficio de los asociados y las elegantes y bonitas amigas de los mismos.

«CLAROS DE LUNA» EN LA ESTUDIANTIL CERVANTES

Mucha animación reina para la gran verbena «Claro de Luna» que los entusiastas y decididos muchachos que componen la Sociedad Cervantes tienen anunciada para el día 16 de enero en los salones sociales de Centro Castellano (Egido 2).

Grandes y artísticos barrios serán presentados. Destácanse entre ellos el de «Claro de Luna», «Luna llena», «Cuarto creciente» y «Cuarto menguante».

El primero de estos barrios o sea el de «Claro de luna» será instalado en el salón principal y una artística iluminación que afirmará el título de este barrio será instalado Este barrio representará un roof garden y una luna (la luna de Valencia) nos dará la única luz en este salón.

El jazz band Hermanos Martínez, de reconocida fama, ganador en el último concurso celebrado entre orquestas de esta clase amenizará este barrio y estrenará todas las piezas musicales que el gran Lawrence Tibet canta en la película del mismo nombre que el título de esta fiesta.

A LOS DE CURROS ENRIQUEZ

El señor Antonio Barro, Secretario de la sociedad «Curros Enriquez del Partido de Celanova«, nos ruega hagamos llegar a todos sus directivos y asociados un mensaje de cariñosa felicitación con motivo de las Pascuas y del año nuevo, ya que todos han cooperado por la grandeza y los prestigios de la sociedad.

CASINO ESPAÑOL DE LA HABANA

SECRETARIA

A tenor de lo estatuido en la escritura de 9 de agosto de 1912 y en la Ley de Emergencia Económica de 29 de enero del pasado año de 1931 la Junta Directiva de esta Sociedad ha dispuesto que a partir de esta fecha se satisfaga el Cupón núm. 38 de los Bonos Serie B, vencido el día de ayer, correspondiente al empréstito de $110,000 oro español, cuyo importe es de TRES PESOS en la indicada especie monetaria, equivalentes (después de deducido el 4 por 100 del mencionado impuesto) a DOS PESOS SESENTA CENTAVOS MONEDA OFICIAL.

El referido Cupón será satisfecho a su presentación por la Casa de Banca de los señores N. Gelats y Cía.

Habana y enero 2 de 1932.

José E. Fuentes,
Secretario.

SOCIEDADES ESPANOLAS

JOSE MARTI Y ALCALA ZAMORA EN LA ASOC. DE DEPENDIENTES

Así lo acordó su Junta Directiva por acuerdo unánime a virtud de elocuente y noble moción de Hernández Masip

Los señores de la Directiva de esta vigorosa Asociación solemnemente reunidos y puestos respetuosamente en pie aprobaron esta elocuente y elevada moción del vocal señor Pedro Hernández Masip.

«A la Junta de Gobierno de la Asociación de Dependientes del Comercio de la Habana. Señores de la Directiva: Uno de los hombres cumbre del martirologio cubano, cuyo nombre se inmortatalizó no sólo en las páginas de la historia de esta hospitalaria tierra, sino también en toda la América libre, consignó en memorable sentencia las siguientes palabras: «Honrar honra» que debieran ser esculpidas con caracteres imborrables en todos los idiomas conocidos por encerrar una enseñanza de sana y dulce moral.

José Martí que es a quien me refiero, apóstol de las libertades cubanas, misionero del amor fraternal en la más amplia acepción de la palabra, representante de una generación de cubanos que se identificó con el sacrificio y sonrió ante la muerte convencido de que venía a cumplir con el más santo de los deberes, que se agiganta en los corazones de los super-hombres; no tiene todavía en esta Asociación fundada por trabajadores un lienzo que le indique a los que nos visiten quie en esta casa se le rinde culto a los grandes de la humanidad; con mayor motivo cuando este genio que ha despertado la admiración de los cerebros mejor organizados del mundo civilizado, nació en este pedazo de tierra que inspira a los poetas y provoca la admiración de los extranjeros que contemplan la obra majestuosa de la madre naturaleza.

A subsanar ese vacío que miles de socios notamos, tiende esta moción que la alienta el deseo muy justificado de enaltecer la memoria del hombre que tuvo facetas múltiples, porque junto al revolucionario de noble ideología, se destaca el orador que conmovía a todos los auditorios, el periodista de pluma brillante, el intelectual que con la fuerza genial de su talento abría las puertas de las universidades americanas y el discípulo del que humildemente oró en lo alto de la montaña, porque convencido de que la patria es «agonía y deber» cultivaba la rosa blanca para ofrecérsela a sus amigos y esa misma flor, perfumada con la grandeza de su alma pura también se la dedicaba a los que combatían sus sanos y nobles propósitos

Por tan justas razones que han sido comprendidas por las naciones principales del orbe, entre las que se destaca, en estos momentos, la nación progenitora cuya bandera ondea en los mástiles de este edificio como justo homenaje a los que fundaron esta casa donde se mitiga el dolor en magnífico gesto de solidaridad humana.

Y como este acto de justicia que pretendemos realizar, lo vamos a llevar a cabo en momentos que el pueblo español, cuna de nuestros antepasados, rompiendo con una de sus características fundamentales, hace surgir el régimen republicano con un bello ejemplo de preparación cultural y patriota, justo es que también honremos el nombre de su primer Presidente como interpretación juiciosa de lo consignado en nuestros estatutos y como demostración de que somos hombres que marchamos de acuerdo con la evolución progresiva de un pueblo que está unido a Cuba por lazos espirituales.

Por tan justificadas causas los vocales que suscriben proponen a sus compañeros acuerden lo siguiente:

MOCION:

1—Colocar en sitio de honor en los salones de la Asociación de Dependientes del Comercio de la Habana, los retratos del patriota e intelectual cubano José Martí y del Presidente de la República Española don Niceto Alcalá Zamora.

2—Que de cualquiera de los fondos disponibles, se abonen el importe de los mismos.

3—Que estas obras de arte se encarguen a personas de representación conocida.

4—Que el acto de la colocación se lleve a cabo en una fiesta pública donde sean invitadas las principales autoridades de la nación y el Embajador y demás funcionarios que España tiene acreditados en Cuba.

Habana, 14 de Diciembre de 1931. (fdo.) **Pedro Hernández Massí, Rafael Torriente, Manuel F. Taboada, Federico Rocha, E. Lariot, F. López del Castillo, Enrique Elizaga, Joaquín Vidal, R. Ortega, Fernando Suárez, Dr. A. E. Riveiro, Dr. José Castro Montejo, Angel Bustillo, E. Cardona, Juan Antón, Leandro Zurbano, José Díaz, Juan M. Rosette y R. Villalonga**

Una salva de aplausos, rotunda y unánime, coronó la lectura de tan brillante Moción.

NUEVA JUNTA DIRECTIVA DEL «CLUB GRANDALES»

En la noche del 29 de diciembre ppdo. bajo la presidencia del señor Manuel Monjardín actuando de Secretario el señor Rón y con la asistencia de gran número de Socios, celebró Junta General de Elecciones el Club Grandalés.

Abierta la sesión hizo uso de la palabra el Presidente para dar cuenta de que en el tiempo reglamentario no había sido presentada ninguna Candidatura, por lo que procedía proclamar la que había sido confeccionada por la Comisión nombrada al efecto en la última Junta, cuya Candidatura es la siguiente.

Presidente: D. Manuel Monjardín Couso; Vice presidente primero. D. Facundo Rodríguez Casariego. Vice-Presidente segundo: D. José A. Braña Castaño.

Secretario: D. Jerónimo Ron Mesa. Vice D. Paulino Rodríguez Vega.

Tesorero: D. Ramón Monteserín Alvarez. Vice: Pascasio Blanco Magdan.

Vocales: D. Marcelino Couscó Pérez; D. Rosendo Rodríguez Braña; D. Antonio Rodríguez Casariego; D. Antonio Mon Mesa, D. José Mon López; D. Modesto Blanco Castrillón; D. Ceferino Pérez Castelao; D. José Freije; D. Feliciano Díaz Alas, D. Manuel Sampedro; D. Manuel Pereira Fernández,, D. Aquilino Martínez Alonso; D. Manuel Rodríguez Rubiero; D. Facundo Soto, D. Antonio Martínez Alonso.

Suplentes: D. Guillermo Monteserín; D. Modesto Ron Mesa; D. Antonio Pérez Molinos; D. Sergio González; D. Francisco Sampedro.

Terminada la proclamación de la misma el Presidente dió las gracias a todos los asociados, tanto en su nombre como el de los demás compañeros electos, por haber depositado nuevamente la confianza en ellos, prometiendo laborar como siempre lo habían hecho, por el engrandecimiento de la Sociedad que todos quieren.

HABRA GRAN BAILE EL DIA 9 EN EL CENTRO DEPENDIENTES

Inicia sus trabajos en el año nuevo la Sección de Recreo y Adorno con la preparación del gran baile que celebrará el día 9 en los salones del palacio de Prado y Trocadero. Las huestes del señor Joaquín Vidal, presidente de la Sección, pondrán ese día en alto el pabellón de sus entusiasmos y de su eficiencia. Porque la gran fiesta bailable se organiza con todo cuidado, sin perdonar esfuerzo ni detalle, y será, de fijo, por eso, un acontecimiento en enero, en plena temporada invernal.

Las orquestas contratadas y que ya hemos dado a conocer ajustan ya sus instrumentos y preparan los programas de bailables. Son las siguientes: Felipe Valdés con sus 35 profesores; Belisario López, Riveiro, sexteto «Cuba», sexteto «Cubano 1927» y «Bohemio» y el jazz band «Diplomáticos». No necesitan elogios ni encarecimientos. Constituyen conjuntos acreditadísimos, de fama y nombre merecido; y al sólo hecho de citárseles sobreviene la seguridad de que la música que ellos aporten será selecta, fina, de actualidad.

En lo que respecta al adorno del palacio podemos informar que se proyecta uno sumamente original que combinará todos los rincones del palacio en un solo trazado sencillo y admirable. Las escaleras lucirán iluminadas y llenas de flores.

Habrá obsequios; de la Sección de Recreo; y el obsequio mayor lo constituirá el propio baile, por sus proporciones, por su brillantez, por su belleza.

Para las damas, el mejor adorno de la fiesta, habrá sorpresas.

GRAN CONCURSO SE CELEBRARA EN C. ARENAL

La Sección de Propaganda ha puesto todo su alto empeño en tan entusiasta concurso

Nos acaba de comunicar la simpática señorita María del Carmen Novás, diligente Secretaria del Comité Femenino de la sociedad estudiantil «Concepción Arenal» que muy pronto la Sección de Propaganda, cuya labor está encomendada a dicho Comité, pondrá en práctica un extraordinario «Concurso de Inscripciones», que habrá de llamar poderosamente la atención de todos los arenaleses, pues el mismo será rodeado de datos halagadores que llevarán al ánimo de los asociados la actitud deseada, dejando manifestada la espontánea voluntad de ayudar al organismo, cuya labor es la más digna de encomio en todas las sociedades.

Hemos sabido que la Comisión organizadora de este «Concurso de Inscripciones», estimulará la cooperación que le presten las familias arenalesas, haciéndoles entrega de un ejemplar, cuyo objeto es algo nuevo y de valía, aparte de ser un objeto que usarán todos los arenaleses con orgullo, no sólo por lo que ello en sí representa, sino también por tratarse de un objeto fino.

A propósito de este Concurso, advertimos a nuestros lectores, que se dispone a laborar con toda su intensidad en pro del mejor auge del mismo, una arenalesa que es toda bondad, la simpática señorita Donnina Escárzaga Vázquez, que pone siempre al servicio de la Sociedad todo el valer de sus entusiasmos.

El próximo jueves, día siete de Enero, tomará posesión la Sección de Cultura, e iniciará su programa con la celebración de una magnífica velada literario-artístico-musical, en los salones del Centro Gallego. Este acto se verificará el sábado treinta de Enero, conmemorando el centenario décimo primero, aniversario del natalicio de la excelsa pensadora galiciana Concepción Arenal.

Próximamente será organizada en la Casa Club de los arenaleses una gran fiesta bailable.

Para muy pronto está señalada la celebración de una excursión campestre, las personas encargadas de su organización tienen interés en lucir en este acto sus mejores galas de conocimientos en la preparación de festivales de esta índole.

GRAN FESTIVAL VALENCIANO EN "LA TROPICAL"

Se ha de celebrar en los jardines el próximo día 10 y resultará una hermosa fiesta

Como ya hemos anunciado repetidas veces a nuestros lectores, el próximo domingo día diez de los corrientes, inician sus actividades en el corriente año 1932 los valencianos, con un magno festival, a beneficio de la Sección de Beneficencia del Centro Valenciano, en todos los espaciosos jardines de la Cervecería La Tropical, que a juzgar por la animación y propaganda dedicada al mismo han de ser pequeños para contener a tanta muchedumbre que ese día habrá de acudir a dicho lugar pintoresco y atractivo.

Cuatro conjuntos musicales de fama en esta capital, han de amenizar el magno festival. Así pues la orquesta de Antonio María Romeu, el mago de las teclas, para danzones y danzonetes, con su cantante Fernando Collazo; el Jazz Band Los Diplomáticos, que dirige el maestro Lorenzo Pego, para las piezas americanas, con su vistoso traje nuevo; el conocido conjunto Sonora Matancera, para sones y piezas típicas cubanas; y la orquesta Los Latinos integrada por ocho profesores, para amenizar bailes típicos españoles.

La Comisión organizadora, nos encarga que digamos al público en general por este medio, que las orquestas que mencionan en entradas y demás motivos de propaganda, son las idénticas, garantizando su presencia a dicho festival, lo que quiere decir que no han escatimado dinero para ofrecer música buena a precio de entrada reducido: sesenta centavos los caballeros.

A bailar a La Tropical el domingo próximo en la fiesta del Centro Valenciano, sociedad que da lo que promete.

CARTA LAUDATORIA A LA ASOCIACION DE DEPENDIENTES

El señor Constantino Abella, socio antiguo y prestigioso de la Asociación de Dependientes, que ha desempeñado el cargo de segundo vicepresidente de su Directiva, ha dirigido esta carta laudatoria al presidente de su Sección de Programas:

«Señor Arnaldo Inda, presidente de la Sección de Propaganda de la Asociación de Dependientes.

Ciudad.

Muy distinguido señor mío:

En las columnas de los principales diarios de esta capital correspondientes al día 28 próximo pasado, he tenido el gusto de ver insertado un escrito sobre la evolución de nuestra muy querida Asociación, cuyo texto me ha movido a dirigirle la presente carta, autorizándole para que la dé a la publicidad y sea conocida de todos los socios y sirva de estímulo a los más nobles empeños.

Cuando recuerdo los esfuerzos y los grandes sacrificios que hemos realizado para elevar la acción a más alto plano que reclamaba el ideal que dió origen a la obra que se dibuja en la Asociación de Dependientes, evidente obra de vínculos sagrados; donde con el corazón abierto a toda generosa empresa con tal de llegar a la coronación de la ambición sentida, nos hemos sentido regocijados, con el estímulo que ha menester el flaco espíritu para orientar finalidades salvadoras.

Acaso sea innecesario recurrir a citas de hechos acontecidos en la marcha de la institución en sus distintas etapas de su desenvolvimiento; basta solamente atender las luchas sostenidas con el de los entusiasmos, sin que en ningún caso y en ningún momento, nos pudiéramos suponer ni figurar que nuestra obra había de peligrar, merced a los enconos y los apasionamientos de los elementos en lucha, y esta suposición nos la sugería la completa certidumbre que abrigo, de que nunca, por candente que sea la pasión, la idea malsana de quebrantar la obra realizada, había de poder prevalecer ante el concepto primordial que reclama la defensa de los intereses sociales, por el mero hecho de dar satisfacción a la vanidad o a otra perjudicial idea.

Basta, señor Inda, con lo expresado para testimoniar mi adhesión al escrito a que me he referido, y ofreciéndole a usted mis afectos quedo vuestro respetuosamente, atento s. s.,

(f.) **Constantino Abella.**

EN LA CASA DE SALUD «CONCEPCION ARENAL»

Otro éxito acaba de obtenerse en la Sala de Maternidad del admirable Sanatorio «Concepción Arenal», al proceder el doctor Francisco R. Cartaya a practicar la difícil operación «cesárea» a la señora Alicia Alvarez, la cual con siete meses y medio de embarazo ingresó bajo un ataque de eclampsia, sacándole un niño vivo y, habiendo pasado ya las 72 horas desde la operación, se encuentra la madre completamente fuera de peligro.

El doctor Cartaya tuvo de ayudantes a los doctores Rodríguez Baz y Guzmán, y de anestesista al doctor Ordetx.

PRO VICENTE BLASCO IBAÑEZ

Después del día diez de los corrientes, comenzaremos a publicar, la lista de entidades y particulares, que han enviado ya sus donativos, para la Suscripción inciada para erigir un Monumento a Vicente Blasco Ibañez, colecta Valenciana, a la que han de contribuir muchos admiradores del tal insigne literato y republicano desaparecido.

Al Sr. Francisco Guardia, Tesorero de dicho Comité, se le puede remitir los donativos, en la calle de Zulueta 46 altos, Secretaría del Centro Valenciano.

Celebramos de veras el éxito que han de tener.

PEOR
SE PONDRA USTED SI ESTA INDIPUESTO Y NO TOMA ENSEGUIDA

CARABAÑA
- EL PURGANTE UNIVERSAL -

MALO
TENDRA EL CUTIS SI NO USA EL DELICIOSO JABON de "CARABAÑA"

M.E.C.D. 2016

ROSARIO GARCIA ORELLANA EN LA PROXIMA HORA "MAJESTIC DESDE LA EMISORA CMK

LA HORA «MAJESTIC»

Aparece en la presente fotografía la notable soprano Maryla Granowska, junto a la inspirada compositora y pianista Carmelina Delfín, en una reciente audición «Majestic», desde los estudios de la potente emisora CMK, perteneciente, a la Compañía Nacional de Radio. Además, la Orquesta «Majestic», organizada y dirigida por el Maestro Andraca.

La Hora «Majestic» del próximo miércoles, 6 de enero, presentará un programa interesantísimo, en el que tomará parte la excelente soprano Rosario García Orellana, positivamente una de nuestras más valiosas cantantes. Sus facultades vocales son extraordinarias, y a ello hay que unir la exquisitez de su temperamento artístico.

Rosario G. Orellana interpretará los siguientes escogidos números:

«Le Cigne», S. Saens.

«Parisatis» de «El Ruiseñor y la Rosa», S. Saens.

«Estrellita», de Ponce.

Aria de la Opera «Sonámbula».

«Rosario», canción, Carmelina Delfín.

«Danza Andaluza», de Granados

«La Extranjera», de Manuel García.

Además, la Orquesta Majestic, bajo la dirección del profesor Andraca, interpretará escogidas obras musicales.

Será, pues, una selectísima audición que empezará a las nueve de la noche, desde la emisora CMK (730 kilociclos).

JUNTA DIRECTIVA, MANAÑA, EN EL "RADIO CLUB DE CUBA"

CONVOCATORIA

Señores directivos:

De orden del señor Presidente tengo el gusto de citar a ustedes para la Junta Directiva que se verificará mañana, lunes, 4 de enero de 1932, a las nueve de la noche, en el local social, Genios 23 altos.

Encareciendo la más puntual asistencia, pues en esa Junta se tratarán asuntos de extraordinaria importancia para el mejor desenvolvimiento del Club, queda de ustedes atto. afmo. y s. s.

Mario Comellas,
secretario D. s. r.

Las noticias que llegan de la última exposición de radio que se celebró en Berlín a fines de agosto próximo pasado ponen de relieve la importancia que debe haber revestido como manifestación de adelanto y desarrollo de la industria alemana.

ARTISTAS DE LA «CROSLEY»

MISS GERTRUDE DOOLEY

Actriz dramática de extraordinario mérito, valioso componente del Teatro del Aire «Crosley», que acaba de anotarse un nuevo y rotundo éxito en su actuación como protagonista del drama «Sonia». La gentil personalidad de Gertrude, el tono suave de su voz y el perfecto desarrollo de la técnica en el arte dramático, la hicieron merecedora de uno de los lugares más preeminentes entre las estrellas del micrófono, en su género. The Crosley Radio Corporation es propietaria de la gigantesca emisora W L W, de Cincinnati, y productora de los aparatos de Radio de igual nombre, que representan en Cuba los señores Angones y Compañía, «La Casa Grande'.

ALEMANIA MODELO DE RADIODIFUSION

Hasta hace poco tiempo, Suiza, que en otras muchas cosas va a la cabeza del progreso, estaba muy retrasada en cuestiones de radiodifusión. Disponía solamente de unas cuantas emisoras tan débiles que no se las podía oir en todos los cantones. Hay que reconocer que Suiza es una región que tiene grandes dificultades para la organización de la radio.

En primer lugar hay que tener en cuenta que es un país trilingüe, puesto que se habla francés, alemán e italiano, y como es natural no se puede desdeñar ninguna lengua en beneficio de las otras dos. Ademas se tropieza con otra dificultad de orden técnico que son las montañas, atractivo de los turistas pero que son un obstáculo para la propagación de las ondas. De aquí la necesidad de tener unas emisoras muy potentes que den una recepción fuerte en todos los cantones.

Después de muchos estudios, el Gobierno suizo ha resuelto organizar la radiodifusión. Se ha creado una sociedad independiente que se encarga de los programas y lleva el nombre de Scheweiszerisch Rundnspruchgesellschaft. El estado con sus elementos oficiales se encarga de la construcción y conservación de las estaciones, como en Alemania. Para cada una de las tres lenguas se hará una de las tres lenguas se hará una emisora especial. La francesa estará en Sottens; la alemana en Beromunster, y la italiana en Tesino. La estación de Sottens está funcionando desde hace algún tiempo. La de Beromunster se ha inaugurado el 11 de junio.

Para designar los emplazamientos de las emisoras se hicieron muchos ensayos previos. En Beromunster las condiciones locales son muy favorables y ha influído no poco en la designación que tiene grandes masas de agua subterránea, que en la época de verano es indispensable para el enfriamiento de los tubos emisores.

Baromunster tiene una longitud de onda de 459.4 metros y una potencia de 60 kw., con lo que se podrá oír hasta en el extranjero. La instalación de esta estación se ha hecho con arreglo a los últimos adelantos. Como amplificador final se emplea un «push pull» de 16 tubos emisores enfriados con agua, cada uno de los cuales tiene una disipación anódica de 12 kw. Los dos mástiles de la antena están separados por una distancia de 200 y tienen una altura de 125 metros. Están pintados de rojo y blanco para que los aviones puedan verlos fácilmente. Debajo del centro de la antena se halla el edificio donde se enlazan la antena y el «feeder».

La estación de Sottens funciona desde desde el 25 de marzo. Como se había calculado, la experiencia confirma que con una energía de 25 kw., hay suficiente para la Suiza de habla francesa. El amplificador final de esta estación tiene 7 tubos emisores de enfriamiento por agua, de una potencia de 15 kw. cada uno. La antena es similar a la de Beromunster.

La radiodifusión está siendo reorganizada en Suecia a fin de ponerla a tono con los últimos adelantos modernos. El plan que se está desarrollando ha dado comienzo con la modernización o renovación de los «broadcasting» existentes y con la construccion de tres nuevas emisoras dotadas de todos los perfeccionamientos. Las 22 estaciones de relais están siendo reemplazadas por un nuevo tipo uniforme de 8.3 kilovatio y de elevado indice de rendimiento.

MAJESTIC
Exploró el MUNDO
En busca de perfeccionamientos *para sus*
NUEVOS RADIOS 1932

MODELO 151
$65.00
A plazos - con moderado cargo de intereses - $15.00 primer pago. $5.00 mensuales.

MODELO 253
$145.00
A plazos - con moderado cargo de intereses - $30.00 primer pago. $11.50 mensuales.

MODELO 251
$115.00
A plazos - con moderado cargo de intereses - $25.00 primer pago. $9.00 mensuales.

y Halló:

En Inglaterra:
La "Doble Detección"

En el Museo de South Kensington, Londres, se exhibe el "Receptor de Radio Perfecto", diseñado por dos notables Ingenieros Ingleses. Su principal característica es el empleo de dos Detectores trabajando en "push-pull". Los Técnicos de Radio saben que los Receptores actuales NO reproducen toda la gama musial, debido a la Detección sencilla. La Doble Detección, tal como la han desarrollado los Ingenieros Ingleses, hace que los sonidos se reproduzcan sin ninguna limitación, a través del Receptor, exactamente como son emitidos ante el Micrófono. Y este revolucionario descubrimiento es tan perceptible, tan destacado, que Vd. lo apreciará al instante—sin que necesite hacer comparaciones.

En Alemania:
El "Tubo Blindado"

Mediante un procedimiento enteramente nuevo, hallado en Alemania, el cual permite adherir un baño o capa de metal a la superficie exterior del Tubo, los Ingenieros MAJESTIC han realizado el milagro de lograr un rendimiento mucho más eficiente a ese elemento vital del Radio, mejorando de modo notable la diafanidad del tono y la Selectividad y sensibilidad del Receptor

En Norte América:
El "Circuito Modulado"

Desarrollado por los célebres Laboratorios Hazeltine, perfeccionado y adaptado por los Ingenieros MAJESTIC, este nuevo Circuito Superheterodino ha permitido realizar lo que parecía irrealizable: La producción de un tipo de Receptor con notables adelantos sobre el más alto nivel de perfeccionamiento alcanzado hasta el dia, que puede ofrecerse por cifras sin paralelo en el Mercado de Radios... Algo que, una vez más, confirma el Lema:

"USTED NO PUEDE HALLAR UN RADIO TAN BUENO A NINGUN PRECIO..."

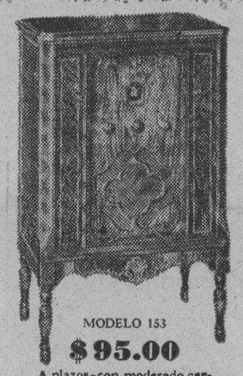

MODELO 153
$95.00
A plazos - con moderado cargo de intereses - $20.00 primer pago. $7.50 mensuales.

MODELO 351
$240.00
Dos bocinas

MODELO 353
$395.00
Combinación Radio-Fonógrafo. Cambio automático de discos. Dos bocinas

MODELO 155
$165.00
Combinación Radio-Fonógrafo. (Gabinete igual al Radio Modelo 153 ilustrado arriba).

TODOS SUPERHETERODINOS

Majestic

Todos los Miércoles de 9 a 10 p. m. sintonice la "Hora Majestic" desde la Estación C. M. K., Hotel Plaza

O'Reilly 61, Habana GIRALT Telf. A-8467 - M-8897

PODEROSO MONARCA DEL AIRE

En las Noches de Invierno

Modelo 95

1.- Super-Heterodinos
2.- Tubos Pentodo
3.- Tubos Multi-Mu
4.- Control automático
5.- Reductor de estática
6.- Control de tono
7.- Selector completo
8.- Tono 98% puro
9.- Gran potencia
10.- Alcance enorme
11.- Selectividad aguda
12.- Reproductor mejorado
13.- Gabinetes de lujo
14.- Sólida construcción
15.- Los precios más bajos

TRAIGA a su hogar la música preferida... Stokorsky con la sinfónica de Filadelfia, la Opera, el Jaz Band de moda ... los artistas más famosos del mundo que trabajan ahora para el radio. CLARION, el radio que hace justicia a la voz humana, le proporcionará este placer, como si "ellos" hubieran venido a su presencia para recrearlo. Hay modelos CLARION desde $55.00, hasta el ilustrado de $195.00 con dos alto-parlantes - uno para las notas agudas y otro para las graves - en bellos muebles. Puede pagarse cómodamente.

LA ISLA DE CUBA

Máximo Gómez 55-57 Teléfono A-1112

Radio Clarion

LECCION de RADIO y ELECTRICIDAD

SECCION No. 13
(Por Antonio de los Santos)
Curso del Radio
Club de Cuba

4.6 TRANSFORMADORES

Un transformador consiste esencialmente en dos arrollamientos en un núcleo común a ambos, y dispuestos de manera que una corriente a través de uno de ellos, produce corriente en el otro.

No hay conexion metálica entre los arrollamientos, exceptuando el tipo especial llamado auto-transformador. Por medio del transformador se puede cambiar la energía de corriente alterna de varios modos; por ejemplo, una corriente de amperaje alto y voltaje bajo, en el primer circuito, puede producir otra de voltaje alto y amperaje bajo en el segundo circuito. Además, aisla dos circuitos el uno del otro, en lo que se refiere a la transmisión de corriente directa.

Si se aplica un voltaje alterno a un arrollamiento, pasa una corriente alterna, la que produce un campo magnético que cambia en fuerza y dirección de la misma manera que la corriente. Un segundo rrollamiento, colocado en el mismo campo magnético, también estará sujeto a los cambios de fuerza del campo, lo mismo que el arrollamiento que giraba entre los imanes en la figura 41. El resultado de estos cambios en la fuerza del campo, será un voltaje inducido en el segundo arrollamiento; y este voltaje variará de la misma manera que el voltaje del primer arrollamiento. Además de llamarse transformador, este instrumento es llamado, también, bobina de inducción o bobina de repetición, según el oficio que desempeñe en el circuito.

Cuanto más completamente entrelace el campo magnético a los arrollamientos del transformador mayor será la eficiencia de éste.

Los arrollamientos rodean ordinariamente a un núcleo de hierro, pues el hierro permite formar un campo magnético más fuerte y lo hace seguir un curso definido.

Hay una relacion exacta entre el voltaje del primario (primer arrollamiento) y el voltaje que se puede obtener en el secundario (segundo arrollamiento); estos voltajes siendo proporcionales el número de vueltas en cada arrollamiento.

Si el número de vueltas del secundario, es menor que el del primario, el transformador se llama transformador «de reducción» y el voltaje será menor en el secundario que en el primario. Si por el contrario, el número de vueltas en el secundario es mayor, el transformador se llama «de aumento» y el voltaje en el circuito secundario será más alto que en el primario.

Los transformadores de reducción y de aumento, empleados en grupos de bobinas de repeticion, tambien se llaman «bobinas de rata desigual».

LAS EMISORAS EN TURQUIA

En Turquía existen estaciones radiotrasmisoras en Estambul (Constantinopla) y en Angora. Las de la primera de dichas ciudades emiten programas de música exclusivamente turca mientras que los de la segunda se dedican a la música europea y americana más moderna.

Fuera de estas trasmisiones musicales, las «broadcastings» de Turquía emiten informaciones útiles para el público, incluyendo comentarios y apreciaciones sobre comercio, industria, agricultura higiene, temas infantiles, etc. Aunque se encuentra aún poco desarrollada, la radiofonía turca señala visibles progresos desde un año a esta parte. El número de los radioaficionados inscriptos pasa ya 5,000, calculándose en una cantidad por lo menos igual los que poseen radiorreceptores no registrados.

LA NUEVA LINEA "CLARION" 1932

The Transformes Corporation of America, los grandes fabricantes de aparatos de radio «Clarion», han dado una prueba más de sus constantes progresos, presentando en su nueva línea de radio 1932 la última expresión de esta ciencia.

Los radios «Clarion», representados en Cuba por los señores Victor Campa y Cía., propietarios de La Isla de Cuba, constituyen, sin duda alguna, la más evidente demostración de progreso y perfeccionamiento.

REGRESO DE EUROPA DON JULIAN LASTRA, GER ENTE DE LA «RCA VICTOR» EN CUBA

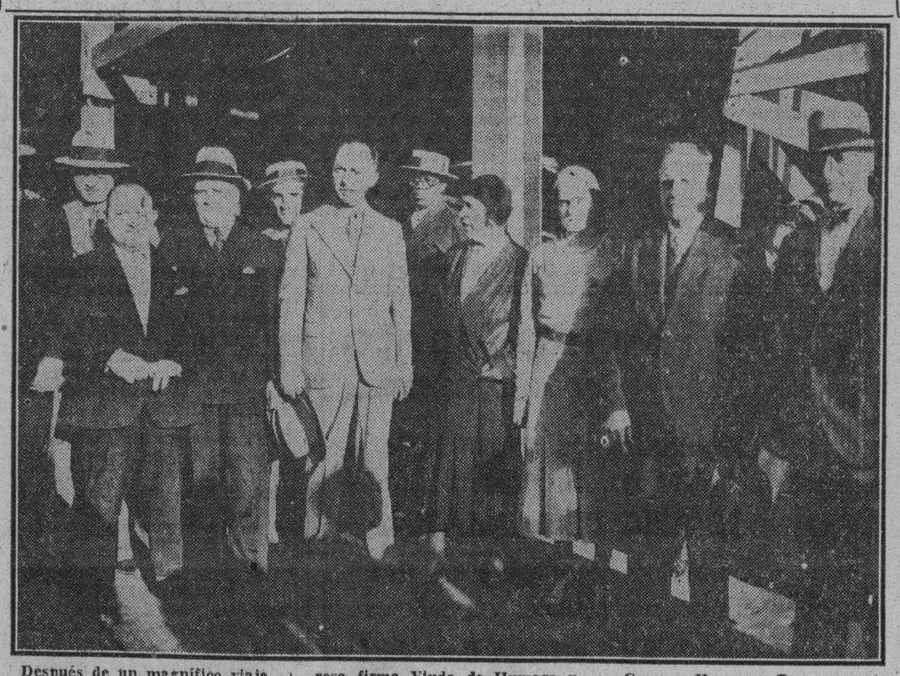

Después de un magnífico viaje por las principales ciudades de Europa, y de haber permanecido durante algunos meses, junto a sus familiares, en España, regresó el viernes último a esta capital, a bordo del lujoso trasatlántico español «Cristóbal Colón», nuestro distinguido amigo don Julián Lastra, gerente de la poderosa firma Viuda de Humara y Lastra, que representa en Cuba la RCA Victor Company.

A recibirlo acudieron numerosos familiares y amigos. La presente foto muestra, en el centro, (con el sombrero en la mano), al señor Julián Lastra. A su izquierda, la distinguida señora Francisca Maderne Viuda de Humara y la señorita Maria del Carmen Humara Forman parte del grupo, además, los señores Manuel Rodríguez, Miguel Humara, gerente, también, de la citada firma comercial; Miguel Lastra, Justo Angulo y Luis del Terra, estos dos últimos compañeros de viaje. Reiteramos, desde estas líneas, nuestro afectuoso saludo de bienvenida a tan estimado amigo.

M.E.C.D. 2016

Semanerías

Por GUSTAVO ROBRENO

CON una lista de cinco suicidios, ocurridos exclusivamente en la ciudad de la Habana, ha comenzado este 32, «año cochino»—según afirman los que conocen bien la numeración correspondiente a los bichos de la rifa chiffá, contraviniendo así el dicho de quienes creen imposible haya otro año más cochino que el 31.

Y aunque por una parte son muy lamentables esas cinco muertes violentas efectuadas en un día (sin contar las que en igual tiempo se han registrado en otras poblaciones de la República y que, de fijo, no bajan de veinte auto-defunciones) por otra parte, es bien consoladora esa lista demográfica que nos hace esperar mejores días, ya que, de seguir las bajas en tal alta proporción, pronto nabremos logrado una apreciable disminución del Censo y los supervivientes viviremos con mayor holgura.

Por que es cosa singular la que nos prueba el último conteo de habitantes, hecho con más o menos premura por enumeradores de exiguos sueldos (aun no pagados del todo) y a doce años de distancia del Censo del 19, hecho con tiempo suficiente por numeroso personal idóneo y bien retribuído.

El caso es que en aquella fecha, correspondiente al final de nuestra famosa «danza de millones», asombro del mundo, causa de que desde todos sus confines vinieran a la «isla del azúcar» centenares y miles de inmigrantes en busca del vellocino, cuando, por calles y plazas, era casi imposible el tránsito por la aglomeración de gente y de vehículos, cuando fué necesario fabricar, a toda prisa y costo, más de cuarenta mil casas para albergar la población sobrante; población que después de aquella «danza» cuando ya nada había que esperar de Cuba y sus ríos de oro se secaron, volvió rica y feliz a los países de su origen; cuando nuestra libra patria se halló en el apogeo de su gloria y su riqueza y pintores, cantantes, escultores, ebanistas y obreros extranjeros de todas clases sentaron aquí sus reales, un censo hecho con escrúpulo arrojó escasamente tres millones de habitantes; y hoy, que casi todas esas casas están vacías, porque sus moradores, nacionales y extranjeros, se han marchado de Cuba, alegando que no es el nuestro un país completamente habitable, hoy que el éxodo es constante, que la inmigración se ha reducido a cero y que muchos extranjeros aquí arraigados se han tornado indigentes, forzando a sus gobiernos a la repatriación por millares, hoy que no hay gente en las calles y van trenes vacíos y la crisis aumenta los suicidios y la natalidad disminuye en proporción a una alimentación muy deficiente, hoy que la higiene y el servicio médico no pueden ser atendidos con la prolijidad con que lo fueron en épocas de abundancia y las enfermedades, naturalmente, «se dan gusto» haciendo víctimas, un nuevo Censo nos prueba que nuestra población ha aumentado en un millón de almas, a las que hay que suponer adherido otro millón de cuerpos, incluído en ellos el cuerpo electoral que, también tiene alma, aunque no siempre.

Después de todo esto ¿habrá quien dude que seguimos viviendo en el país de los vice-versas?

¡Que va!

Y ahí por qué digo, al principio, que el suicidio en gran escala (tal como ya se ha iniciado) es lo único que puede resolvernos el problema de la frita, más fácil de conseguir para un millón de seres que para cuatro, suponiendo que dos millones de ellos «se la arranquen» **motu propio** y el otro se muera de inanición.

FUERON A LA HUELGA LOS TRABAJADORES DE DOS MINAS ALEMANAS

ESSEN, Alemania Enero 2 (AP). La aplicación de la reducción del diez por ciento en los salarios de los mineros del distrito del Rhur ha precipitado huelgas en dos minas, negándose a trabajar la tercera parte del personal de las mismas. Los huelguistas ejercieron coacción sobre el resto de los compañeros que se negaban a secundar el movimiento, hasta que intervino la policía.

Cerca de cien mineros fueron arrestados en Muelheim.

MR. HOOVER ES CENSURADO POR WM. R. HEARST

Dice que heredó de Wilson la fatua y visionaria política de meterse en asuntos europeos

LOS ANGELES, enero 2 (A. P.)—William Randolph Hearst, editor de una «cadena» de grandes periódicos norteamericanos elogió esta noche al nuevo presidente de la Cámara de Representantes, el demócrata John N. Garner ,del que dijo que es «un nuevo Champ Clark». Hearst pronunció un discurso por radio con el tema interrogativo «¿Quién será el próximo presidente de los Estados Unidos?»

Calificando la derrota de Clark por Wilson, en la lucha por la postulación presidencial democrática en 1912, de la mayor desgracia de los Estados Unidos, Mr. Hearst pidió a la nación que piense con cuidado y actúe con firmeza en lo que respecta a las situaciones políticas de este año.

Hearst también dió una explicación de la impopularidad sin precedentes del presidente Hoover, diciendo que la razón de ella es que éste siempre ha sido un wilsonista, ayudando a la administración de Wilson de muchas maneras. Y agregó:

«En cuanto a los demás aspirantes democráticos, como Roosevelt, Baker, Ritchie, Smith y Young, son todos buenos en su esfera; pero todos internacionalistas, quiero decir, al igual que Mister Hoover discípulos de Woodrow Wilson, del que han heredado la fatua y visionaria política de mezclarse en los conflictos y complicaciones europeos.

«En cuanto a John N. Garner, presidente de la Cámara, posición que en los Estados Unidos viene en importancia después de la del presidente de la República, es un ciudadano leal, un hombre del pueblo, un verdadero y sincero demócrata, es decir, otro Champ Clark».

CONTINUA CON FUERZA INTENSA LA ERUPCION DEL KILAUEA, EN HAWAI

HILO, Islas Hawaii, enero 2.—(AP). Hoy continuaba con la misma fuerza la erupción del volcán Kilauea. Este fué el undécimo día de actividad.

Densas nubes de vapor flotaban sobre el enorme cráter, a cuatro mil pies del mar. La Lava seguía brotando, fluyendo en grandes cantidades de la fuente suroeste del volcán.

TRES MINEROS HALLARON LA MUERTE A CAUSA DE UNA EXPLOSION SUBTERRANEA

SUPJIOR, Arizona, enero 2.—(AP) Hoy perecieron tres mineros en una explosión ocurrida en el pozo número 3 de la mina cuprífera de la Magma Copper Company. La investigación ha revelado que la explosión fué causada por el pico de un minero, al golpear una carga oculta de dinamita.

GANDHI ORA POR LOS HUMILDES

BOMBAY, India, enero 2 (AP.). Después de dormir una hora, Gandhi abandonó su tienda a las cuatro de la madrugada, dirigiéndose a los jardines próximos, seguido por sus discípulos, todos envueltos en sus mantos blancos. Allí el Mahatma oró, diciendo que dirigía su plegaria a Aquel que está limpio de todo pecado, a Aquel que defiende a los humildes, a los débiles y a los pobres de espíritu. Mientras Gandhi oraba, sus discípulos sollozaban.

Las DEFUNCIONES OCURRIDAS AYER EN LA HABANA

HASTA LAS 4 P. M.

Gustavo Castro Martínez, raza negra, 31 años, Industria 34, epilepsia.

Sarita Buster, raza blanca, 13 años, Cuba 120, bronconeumonía.

Claudio Ayala, raza mestiza, 36 años, C número 193, Vedado, insuficiencia mitral.

Estanislao Ruiz, raza blanca, 72 años, Neptuno 243, enfisema pulmonar.

Juan Dolis, raza negra, 62 años, C. del Príncipe, insuficiencia cardíaca.

Carmen Quirós, raza blanca, 71 años, Hospital C. García, enteritis crónica.

Edelmiro García Bispo, raza blanca, 32 años, Hospital Calixto García, absceso del pulmón.

María Luisa Concepción, raza blanca, 26 años, Hospital C. García, tuberculosis pulmonar.

Diego Alvarez, raza blanca, 43 años, Hospital Calixto García, nefritis crónica.

Rolando García Díaz, raza blanca, 1 año, Hospital Calixto García, meningitis tuberculosa.

Bienvenido García González, raza blanca, 39 años, Hospital Calixto García, úlcera gástrica.

Ramón León, raza blanca, 77 años, Hospital Calixto García, nefritis aguda.

Fernando Lemus, raza m., 76 años, Infanta 25, asistolia.

José Castro y Abreu, raza blanca, 32 años, Santa Rita 27, septicemia.

Emilio Velasco, raza blanca, 64 años, Hospital C. García, artrepiosis.

Carmen Fernández, raza m, 6 meses, C. del Paseo 3, absceso de la pared del tórax.

Rogelio Rodríguez y Rodríguez, raza blanca, 1 mes, Paseo entre 32 y 35, atrepsia infantil.

Delia Sardiñas, raza negra, 20 años, Hospital Municipal, apendicitis.

María Luisa Quesada, raza negra, 47 años, Aguila 114, cáncer del pulmón.

Reinaldo Menéndez Martínez, raza negra, 2 meses, S. Felicia 8, debilidad congénita.

Luis Mariño Varela, raza blanca, 36 años, Instituto del Cáncer, enfermedad de Hodgkin.

Francisco Rodríguez Pérez, raza blanca, 32 años, La Benéfica, gangrena seca.

Eduardo Llansó, raza blanca, 42 años, muelle Pote, nefritis crónica.

Lázaro Alvarez, raza blanca, 15 días, B. Zayas 27, debilidad congénita.

Gustavo Gutiérrez y Más, raza mestiza, 18 años, Hospital Municipal, homicidio por arma de fuego.

Dulce María Paredes y Ruiz, raza blanca, 23 años, Milagros 441, tuberculosis.

Julián Padrón, raza mestiza, 7 días, Esperanza 97, hemorragia.

Carlos Camacho, raza blanca, 4 meses, Maloja 53, toxiinfección intestinal.

LA CONFERENCIA ECONOMICA SURAMERICANA HA TERMINADO SUS LABORES EN MONTEVIDEO

Se desmiente la noticia de haber sido descubierta una conspiración contra el Presidente de Colombia, Sr. Olaya Herrera y muchos menos con la intervención del Ejército

MONTEVIDEO, enero 2 (A. P.)—La Comisión de la Conferencia Económica que estudiaba el intercambio comercial uruguayo-brasileño, terminó hoy sus labores aprobando un proyecto general que será sometido ahora a la consideración de los dos Gobiernos interesados. En el proyecto se da al Uruguay y al Brasil garantías recíprocas en los respectivos territorios, facilitando de manera considerable el tráfico a través de la frontera.

También se sugiere el sistema de tres cuotas para determinados productos, y medidas para suprimir el contrabando.

La Comisión Veterinaria estudia los procedimientos profilácticos para proteger el ganado.

NO CREEN EN LA CONSPIRACION MILITAR CONTRA OLAYA HERRERA

BOGOTA, enero 2 (A. P.)—Con referencia a los rumores de que se ha descubierto una conspiración contra el presidente Olaya Herrera, el ministro del Interior señor Carlos Arango Vélez, ha manifestado que no lo cree, además de negar toda posibilidad de intervención del ejército, al cual califica de «más perfecta expresión de la República».

EL 20 DE ENERO SE REUNIRA EL CONGRESO ARGENTINO

BUENOS AIRES, enero 2 (A. P.) — Según informes obtenidos en los círculos gubernamentales el 20 de enero es la fecha fijada por el Gobierno para la reunión del nuevo Congreso nacional.

Un decreto que será aprobado en el Consejo de Ministros que se celebrará el lunes o el martes, modificará la fecha del 8 de enero, señalada por el decreto que convocó las elecciones generales para el 8 de noviembre último.

HA MEJORADO MUCHO LA SITUACION DEL PERU

BUENOS AIRES, enero 2 (A. P.) —El doctor José Gálvez, ex miembro de la Junta de Gobierno del Perú, llegó ayer de Lima, declarando al periódico bonaerense «La Nación» que su patria, políticamente, presenta hoy caracteres de normalidad y rasgos de franco y general reajuste.

La crisis mundial no tiene en el Perú caracteres tan intensos como en otras partes, y con la normalidad ya conseguida, las finanzas del país se vigorizarán de modo notable.

COOPERACION DE LA POLICIA EN CASOS DE INFRACCION DE ORDENANZAS DE CONSTRUCCION

Se está cobrando el segundo semestre de la contribución de automóviles con recargo del 10 por ciento. Los que han pagado por año deben recoger la chapilla del 2o. semestre

La Jefatura del Departamento de Fomento del Distrito Central, está confeccionando unos cuadros aclaratorios de las licencias de obras, para remitir a las estación de policía, para que sirvan de ilustración con respecto a las construcciones que se ejecutan en la Ciudad y las cuales son vigiladas por los agentes del orden, para evitar fraudes al erario del Distrito.

Se pretende con esta innovación, evitar que continúe ocurriendo, el que un propietario o maestro de obra, al amparo de una licencia de obra menor, construya ampliaciones importantes en la casa, con el fraude al tesoro público en la forma ya manifestada o el daño mayor de que se hagan trabajos no inspeccionados por los arquitectos con posibles peligros de derrumbes o infracciones de las Ordenanzas Sanitarias o de construcción.

Los cuadros explicativos que enviará Fomento a las estaciones de policía, demostrarán cuáles son las licencias para una u otra obra.

LOS AUTOMOVILES DE PAGO ANUAL

La labor más importante ayer en las oficinas del Distrito Central, en el primer día de labor en el año de 1932, fué el de la entrega de las chapillas del segundo semestre de la contribución por transporte terrestre. Numerosos contribuyentes por el expresado concepto no pagaron el importe del segundo semestre dentro del plazo voluntario concedido en todo el mes de diciembre, y ahora deben de hacerlo con el recargo del 10 por ciento.

Conviene recordar nuevamente a los dueños de automóviles o de vehículos en general que haya pagado el año íntegro en el mes de julio último, que no están exentos ahora de concurrir a las oficinas del Negociado de Transporte Terrestre, en el Distrito Central, si pagaron en la Habana, o donde lo hayan hecho en su defecto, a recoger la chapilla del segundo semestre, presentando el recibo de pago y la circulación, sin que tenga que pagar cantidad alguna, desde luego, ya que lo hicieron por todo el año en su oportunidad.

La recaudación cobrada en el Distrito Central por transporte terrestre desde el día primero de julio hasta el 31 de diciembre de 1931 ascendió a la suma total de $616.436.59, lo cual se ingresa en el Fondo Especial de Obras Públicas.

LA RECAUDACION URBANA DEL SEVILLA

Ayer ingresó en la Tesorería del Distrito Central la empresa propietaria del edificio en que radica el Hotel Sevilla, la suma de diez mil trescientos setenta y siete pesos veintiseis centavos por contribución urbana, de conformidad con expediente de apremio diligenciado por el Departamento de Impuestos.

Seguidamente de ese pago, la empresa propietaria del hotel solicitó baja del establecimiento, así como de almacén de vinos, sedería, cantina de bebidas, etc., lo que demuestra que por ahora no se piensa en la reapertura del hotel.

LOS SERVICIOS DEL NECROCOMIO

Los doctores Barrera y Barroso, Directores del Necrocomio del Distrito Central, han elevado informe al Alcalde acerca de los trabajos realizados durante el año de 1931 por el servicio médico forense municipal. Fueron en total 32.359 los servicios prestados, siendo de los mismos 1.007 las autopsias practicadas.

EN CAUSA POR MALVERSACION

El Juzgado de Instrucción de San Juan y Martínez ha solicitado del Distrito certificación acerca de si consta sea contribuyendo por algún concepto el señor Pedro Martín Rodríguez, vecino de Monte 400, en la Habana, dato necesario en relación con la causa instruída por malversación contra María Prado.

ERARIO DEL DISTRITO

Recaudación del último día del año anterior: Ejercicio corriente: $2.169.52. Resultas: $1.961.84. Consejo de la Provincia, $451.53.

Existencia en caja: E. Corriente, $2.146.29. Resultas $5.423.72. C. de la Provincia, $6.163.36. Presupuesto Extraordinario, $11.947.09. Depósitos, $78.852.06.

Total: $104.533.12.

MUCHAS BAJAS

Como resultado del principio de año, que trae consigo la rectificación del Registro de Contribuyentes, son numerosas las peticiones de bajas de establecimientos que se presentan en el Departamento de Impuestos del Distrito Central.

EL DIRECTOR DE LA CAJA DE JUBILACIONES FERROVIARIAS REBATE UNAS ARGUMENTACIONES

Dice que distintos aspirantes a Directores de la Caja han emprendido una campaña difamatoria. Ofrece datos contra la aseveración de sus enemigos. Hay disminución de ingresos

El señor Felipe Muñiz Font, director de la Caja de Jubilaciones a ferroviarios y tranviarios, nos envía una extensa comunicación, la cual nos vemos privados de publicar debido a la falta de espacio.

Se refiere en su escrito el señor Muñiz Font a que distintos aspirantes a directores de dicha Caja de Jubilaciones han emprendido una disimulada campaña de difamación, bien para demeritar a los actuales dirigentes, bien para destacar el fracaso de la institución, haciendo constar que, de existir una actuación negligente o dolosa por parte de algún miembro del Directorio, «esos señores que hoy se levantan airados a acusar, son culpables por haber tolerado con su silencio que eso se pudiera realizar; son cómplices, al no haberlo denunciado con tiempo a los tribunales para que fueran condenados los culpables y, por tanto, están incapacitados, no sólo para aspirar, sino para aceptar la confianza de sus compañeros los jubilados, y que, o son unos ignorantes a quienes se puede engañar fácilmente, o son sujetos de mala fe, que callaron consintiendo un mal desenvolvimiento de la Caja—pudiéndolo evitar y castigar—con tal de tener armas de lucha electoral».

Significa el señor Muñiz Font que si dicha campaña se hace al objeto de determinar el fracaso de la Caja de Jubilaciones, es una obra que perjudica a todos, que lleva a aquélla al descrédito y quizás a la desaparición.

Seguidamente, ofrece los siguientes datos: El Directorio tenía en los ejercicios de 1928 a 1929, un presupuesto de $62,419.92; en el de 1930, $51,586.56, y por efecto de las modificaciones establecidas por el Congreso de la República a la Ley de Jubilaciones, por las que hubo que aumentar el personal, el presupuesto de 1931 a 1932 es de $69.833.50, que—señala—«no es lo que vienen diciendo los alarmistas».

También, entre otros datos, especifica que en el ejercicio de 1926 a 1927, en que el señor Adán era director de la Caja, los ingresos fueron de **un millón seiscientos cincuenta mil novecientos sesenta pesos cincuenta y nueve centavos**, y los egresos fueron de **un millón seiscientos treinta y siete mil ochocientos treinta y uno con once centavos**, lo que demuestra que hubo un déficit de **sesenta y ocho mil ciento quince pesos once centavos.**

Estudia después el señor Muñiz Font cómo al ser rebajados a menos de la mitad los empleados y obreros de los Ferrocarriles, los ingresos han disminuido considerablemente, agregando que, por el contrario, los pensionados y jubilados han crecido en número extraordinario.

Y finaliza, tras varias consideraciones, su comunicación, diciendo: «Contra la falta de ingresos suficientes a cubrir las crecientes necesidades, nada podía ni puede el Directorio.»

HAY ALGUNOS SINTOMAS DE RESURGIMIENTO

Las perspectivas son oscuras, aunque no tanto como en 1919, dijo ayer Sir Arthur J. Salter

LONDRES, enero 2 (A. P.)—Sir Arthur James Salter, que por espacio de diez años fué director de la sección económica y financiera de la Liga de las Naciones, dijo esta noche por radio que ve algunos síntomas de resurgimiento.

«Hace tres años muchos americanos comenzaron a decir que el mundo había llegado a una nueva era económica en que no habría más depresiones—dijo Sir Arthur.

«Estaban equivocados. Este año el mismo pueblo habla como si la depresión se hubiera ido definitivamente. Están igualmente equivocados. Las perspectivas son oscuras, aunque no tanto como en 1919. El problema humano, aunque difícil, es esencialmente capaz de una solución humana.

«No dejemos que en nuestro descorazonamiento olvidemos con qué maravillosa prontitud el mundo se repuso desde la guerra hasta 1929, y lo que hicimos una vez, podemos volver a hacerlo y hacerlo mejor en esta ocasión».

MAC DONALD REFRESCA LOS RECUERDOS DE LA NIÑEZ

LOSSIEMOUTH, Escocia, enero 2. (A. P.)— De pie en un viejo carro de una granja donde estuvo trabajando cuando era muchacho, el primer ministro Ramsay MacDonald entregó los prémios de un certamen local a los mejores aradores.

«Espero—declaró el jefe del gobier no después de la entrega de los premios—que por espacio de muchas generaciones haya caballos en las fincas y aradores detrás de los caballos.

«Recuerdo cuando, siendo niño, acostumbrábamos a venir a pasar a trabajar aquí, en mitad del día, y que uno de los aradores nos leía mientras amontonábamos la paja. ¿Todavía existe la costumbre de leer?»

Durante dos horas, a pesar del extremado frío del invierno escocés, el primer ministro y su hija Joan pasearon por el campo helado por la lluvia, hablando con sus amigos de la infancia.

UN MUERTO Y UN HERIDO EN LA SORPRESA DE UN ALAMBIQUE EN FLORIDA

TALLAHASSEE, Florida, enero 2 (AP).—Joe Castro, electricista de Cleveland, fué muerto de un tiro, y A. E. Lambert, agente federal de la prohibición fué herido gravemente a última hora de hoy en un raid contra un gran alambique clandestino próximo a esta ciudad.

Hubo un tiroteo cuando Lambert y otro agente prohibicionista, sorprendieron a los dos individuos en el interior del edificio. Los destiladores dispararon contra los agentes inmediatamente desoués de verlos.

MARIAN ROBERTS AMIGA DE "LEGS" BUSCA TRABAJO

Desde Boston se dirigió a Nueva York para hallar el modo de ganarse la vida

NUEVA YORK, enero 2 (A. P.)—Marian Roberts, que dejó los coros por una existencia precaria al lado de un desgraciado joven que se había empeñado, aunque sin éxito satisfactorio, en llegar a ser jefe del hampa, regresó hoy a esta ciudad. No usaba relucientes joyas ni vistoso traje, sino que cubría su cuerpo con un abrigo negro y su rostro ofrecía síntomas de cansancio. Hace menos de un mes su compañero, Jack Diamond, estuvo en su compañía en la casa de pensión de Albany donde ella había vivido, a una distancia de más de diez millas de Broadway, y fué asesinado sobre el lecho de un cuarto pobremente amueblado en la misma ciudad.

«No; yo terminé con él—dijo precipitadamente cuando le preguntaron los repórteres si visitaría la tumba de Diamond, la hoya fangosa donde su cadáver fué encerrado un par de días antes de la Navidad, después de habérsele negado los ritos de la Iglesia.

«He venido a ésta en busca de trabajo», agregó.

Regresó Miss Marian desde Boston, donde reside su madre, la que la acompañó hasta esta ciudad.

En la estación posó ante los fotógrafos con un brazo por encima de los hombros de la autora de sus días.

EL INVIERNO OCASIONA ESTRAGOS EN EL SUR Y EN EL CENTRO EUROPEO

LONDRES, enero 2.—(AP). En todo el centro y sur de Europa el invierno se hizo sentir hoy con intensidad.

En Inglaterra las copiosas lluvias de Pascuas han inundado varios distritos, especialmente en el Norte de Gales. Los pastores que hace días se trasladaron con sus rebaños a los valles, temiendo las nieves, han tenido que retirarse de nuevo a los lugares altos, para evitar que el ganado sea barrido por las inundaciones.

EL TRAFICO FERROVIARIO DE HUNGRIA SUSPENDIDO POR GRANDES NEVADAS

BUDAPEST, Hungría, enero 3—AP— Las grandes nevadas han sido causa de la suspensión del tráfico en cuarenta rutas ferroviarias.

Los trenes expresos llegaron hoy a Budapest con mucho retraso y alguno convoyes se encuentran bloqueados por la nieve

OTRO COMBATE CON REBELDES EN NICARAGUA

Diez revolucionarios han perecido en escaramuzas con tropas de la Guardia

WASHINGTON, enero 2 (A. P.) El Departamento de Marina fué informado hoy de un tercer combate en el cual cinco rebeldes nicaragüenses fueron muertos y quince heridos por fuerzas de la Guardia Nacional.

El teniente Edward J. Trumble de la Infantería de Marina norteamericana, mandaba la patrulla de guardias y auxiliares que sostuvo fuego con los rebeldes cerca de Coyolito, al Noroeste de Zapatera, el 30 de diciembre. La Guardia Nacional no tuvo bajas.

El total de muertos en las escaramuzas ha sido de diez, una novedad para las tropas nicaragüenses.

Varios oficiales de la Infantería de Marina que acaban de regresar de Nicaragua, calculan que en el año pasado hubo dos encuentros por día cinco días, siendo el promedio de bajas de los rebeldes de una diaria.

UNA HUELGA GENERAL DE TRANSPORTES QUE AFECTA A PORTUGAL

LISBOA, Portugal, enero 2 (A. P.) —Todos los transportes automóviles del Norte de Portugal estaban paralizados hoy al estallar un movimiento huelguístico súbito. Los empleados de las empresas de transportes demandan mejores jornales.

Un grupo de huelguistas lanzó una bomba al ómnibus de Oporto, matando al chófer e hiriendo a cinco pasajeros. Se informa que el movimiento se extiende hacia el Centro y Sur del país. Hasta el momento los ferrocarriles no están afectados.

El Gobierno amenaza a los huelguistas con retirarles las licencias y también con la deportación a las colonias penales africanas. Las ciudades principalmente afectadas son Oporto, Castello-Branco y Vizeu.

LA LISTA DE LOS MINISTROS DEL GABINETE AUSTRALIANO CONFIRMADA OFICIALMENTE

MELBOURNE, Australia, enero 2 (AP). —El nuevo gabinete australiano se anunció hoy oficialmente sin variaciones en la lista que se publicó la semana pasada, excepto que Stanley Bruce, ex-primer ministro nacionalista, será ministro del Tesoro en vez de ministro del mismo departamento.

El primer ministro J. A. Lyons desempeñará junto con la jefatura del gobierno la cartera de Hacienda.

1832 UN PRACTICO REGALO de año nuevo....

para todos los miembros de su familia sería una suscripción al DIARIO DE LA MARINA periódico insustituíble en todos los hogares cubanos y españoles... recuerde que para el mes de febrero tenemos dispuesta la amortización de un magnífico chalet de $17.000.00 entre los suscriptores

Suscripción 1.60 AL MES por los Telfs. A-3785 M-7911

1932

M.E.C.D. 2016

9A SECCION

Teléfonos:
Máquinas . A-3781
Dirección. M-4151
Admón. . M-7911
Sports . . M-7912
Clasificados A3333

DIARIO DE LA MARINA

Teléfonos:
Máquinas A-3781
Dirección. M-4151
Admón. . M-7911
Sports . . M-7912
Clasificados A3333

9A SECCION

AÑO CIEN — ACOGIDO A LA FRANQUICIA POSTAL — LA HABANA, DOMINGO, 3 DE ENERO DE 1932 — EL PERIODICO MAS ANTIGUO DE CUBA — PAGINA TRECE

La España Actual

Caballeros sin miedo y sin tacha

Por León Ichaso

Otras cuatro víctimas en la Guardia Civil. El cabo y los tres números asesinados por los obreros de un pueblo de Badajoz. Otras cuatro víctimas que hay que agregar a la falange funeraria de guardias civiles que con el heroísmo legendario de esta esclarecida milicia española, tan justamente llamada "Benemérita" han ofrendado la vida a su deber, a su patria y a su honor.

¡La Guardia Civil! La que ha resistido impávida, sin cejar ni retroceder jamás la avalancha de todas las revueltas, de todos los tumultos, de todos los motines y agitaciones; la que ha limpiado los campos de bandidos y las ciudades de pistoleros; la reserva segura y siempre eficaz de todos los molotes más peligrosos y de todas las más graves perturbaciones. Una sola pareja de la Guardia Civil española es suficiente para cuidar leguas enteras de rústicos poblados. Basta que asome un tricornio al través de las infinitas y desiertas llanuras castellanas o al través de las temerosas y oscuras fragosidades de Sierra Morena, para que respire tranquilo y recobre aliento el receloso caminante.

La deslealtad, la indisciplina, la sedición no caben en la Guardia Civil. No conocemos ningún caso de defección ni de sedición en el glorioso Cuerpo. Ni aun en las épocas de mayor indisciplina y de espíritu más levantisco, en el Ejército, se ha contaminado de rebeldía la Guardia Civil. Servir con inquebrantable fidelidad al Gobierno y a la Autoridad y ser la guardadora celosa del orden, sin parcialidades políticas de ninguna clase han constituído la invariable y perpetua norma de esta insuperable institución.

¿Cómo hubiera podido contrarrestar la República española todas aquellas perturbaciones, todas aquellas huelgas sistemáticas y revolucionarias con que los anarco-sindicalistas la han sacudido, si no hubiera contado con el invencible denuedo a prueba de todo peligro y con la infalible eficacia de la Guardia Civil? ¿Cómo hubiera podido sofocar a los pistoleros de Barcelona, a los campesinos de Sevilla azuzados por el terrible acicate de la indigencia y por las prédicas rojas de los comunistas y sindicalistas, si le hubiera faltado la fuerza maciza de este Cuerpo que rubricó también en dichas ciudades con su sangre y su patriotismo a lo Leónidas y a lo Velarde, Ruiz y Daoiz? Sólo la falange macedónica; sólo aquella escolta legendaria de los Doce Pares de Francia que rodeaba a Carlo Magno; sólo aquellos mosqueteros de la Rochela que inmortalizó Alejandro Dumas en las figuras de Artagnan, Athos, Portos y Aramís sólo los nunca vencidos tercios de Flandes capitaneados por Gonzalo de Córdoba; sólo aquella Guardia Nacional francesa que dirigida por Cambronne en Waterloo prefirió, con la célebre frase, morir antes que rendirse; sólo aquellos treinta Jinetes de la Muerte que acaudillados por Ignacio Agramonte rescataron a Sanguily, pueden compararse la Guardia Civil española.

No sabemos hasta dónde llegarán la disciplina, la fidelidad y el honor militar del Ejército español cuando lo acabe de reformar y reeducar el Presidente del Consejo y Ministro de la Guerra señor Azaña. Lo que podemos asegurar es que la República no ha de encontrar sostén más firme, más seguro y más efectivo que el de la Guardia Civil. No hay halago que la pueda sobornar, ni torcida sugestión que la pueda soliviantar, ni fuerza que la pueda intimidar. Sus soldados son, como Bayardo, caballeros sin miedo y sin tacha.

LAS EMBAJADAS EN ALEMANIA Y EN EE. UNIDOS

Para la ocupación de ambos cargos diplomáticos siguen sonando varias personalidades

MADRID, enero 2. (AP). Continúa sin proveerse las vacantes ocurridas en las Embajadas de España en Washington y Belín, producida la primera por el traslado de don Salvador Madariaga a París y la segunda por la renuncia de don Américo de Castro, que no está conforme con la cantidad asignada en presupuestos para los gastos de representación del Embajador.

Siguen sonando varios nombres como posibles candidatos a la Embajada de Washington, destacándose especialmente los de don Santiago Méndez Vigo, exembajador en Cuba, y el señor Cárdenas, creyendo los funcionarios del ministerio de Estado que el segundo tiene mayores probabilidades de ser nombrado para el puesto.

Créese que para la Embajada en Berlín se designará al exdiputado Augusto Barcia, hermano del conocido internacionalista don Camilo Barcia.

MELQUIADES ALVAREZ DIRA EN UN DISCURSO, HOY, EN EL TEATRO DE LA COMEDIA, EN MADRID, QUE ES IMPOSIBLE EL RETORNO DE LA MONARQUIA

Han sido destituídos el Alcalde y los Concejales todos del Ayuntamiento de Munguía, en Vizcaya, por asistir a las fiestas religiosas de Navidad, imponiéndoles, además, fuertes multas

MADRID, enero 2. (A. P.)— El señor Melquiades Alvarez, que pronunciará mañana un discurso en el Teatro de la Comedia de esta capital, informó hoy a la Associated Press que se propone explicar a sus amigos políticos que el retorno de la monarquía es imposible, razón por la cual todos los españoles están obligados a cooperar con la República. Cree que el partido centrista dominará en las próximas elecciones que se celebren en España y que a él corresponde elevar el nivel internacional de España.

Don Melquiades Alvarez

Es partidario de la actual Constitución, aunque entiende que debe ser objeto de modificaciones.

Terminó diciendo que luchará contra toda clase de extremismos.

TRES INDIVIDUOS MALTRATADOS POR EQUIVOCACION

BARCELONA, enero 2. (A. P.)— Tres individuos fueron duramente maltratados por el público antes de que la policía pudiera salvarlos de las iras de la multitud, que los había tomado por ladrones y trataba de lincharlos.

DESTITUIDO EL AYUNTAMIENTO DE MUNGUIA

BILBAO, enero 2. (A. P.)— El gobernador civil de Vizcaya señor Calviño, ha destituído al alcalde y a los concejales del vecino Ayuntamiento de Munguía porque asistieron, en corporación, a las festividades religiosas de la Navidad.

Además dictó una orden multando al alcalde en cincuenta duros y en veinticinco a cada uno de los concejales. Estos se han negado a satisfacer el importe de las multas, por cuya razón serán encarcelados.

Los Pueblos Gallegos de Sabaris y Bayona son Honrados por Noruega

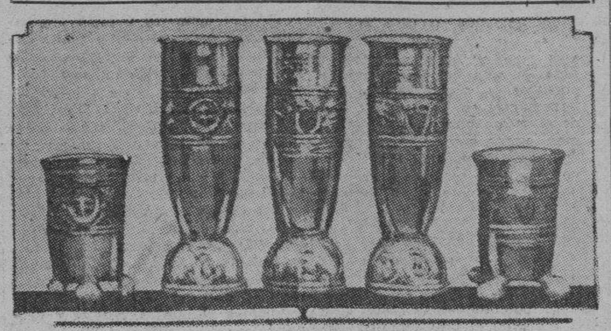

VIGO, enero 2, (ST.)—Estanislao Durán, cónsul de Noruega, ha recibido del Gobierno dos pergaminos para entregar a las cercanas villas de Sabaris y Bayona, como homenaje de aquel país a dichos pueblos con motivo de su heroico proceder en el naufragio del vapor Aslang, ocurrido hace dos años, en el que sucumbió uno de los nueve tripulantes. Asimismo el Gobierno noruego le ha enviado cinco copas de plata para otros tantos vecinos de los citados pueblos, como homenaje a su humanitaria labor. La entrega solemne se efectuó el 24 de diciembre, aniversario del naufragio. En el grabado aparecen las copas regaladas por el Gobierno noruego.

EN PADRON, CORUNA, Y EN ZALAMEA DE LA SERENA, BADAJOZ HAN OCURRIDO CHOQUES SANGRIENTOS DE LA GUARDIA CIVIL Y TRABAJADORES HUELGUISTAS

Numerosas fuerzas del Ejército formaron en los muelles de Barcelona, con motivo de traslado de ciento ochenta presos revolucionarios de los barcos para cárceles del interior

CORUÑA, enero 2. (AP).—El gobernador civil de la provincia ha ordenado el despacho de fuerzas de la Guardia Civil para el pueblo de Padrón, próximo a Santiago de Compostela, con el fin de que atienda al mantenimiento del orden.

Las precauciones de la primera autoridad provincial obedecen a la huelga que han declarado los obreros socialistas y que afecta al personal de las fábricas de electricidad y otras.

Los telegramas recibidos en esta dan cuenta de que esta mañana ocurrió una colisión entre obreros socialistas y sindicalistas, resultando lesionadas numerosas personas.

CHOCAN LA GUARDIA CIVIL Y LOS OBREROS EN ZALAMEA DE LA SERENA

BADAJOZ, enero 2. (AP).—El gobernador civil de esta provincia ha recibido hoy telegramas del pueblo de Zalamea de la Serena en los que se les da cuenta de haber ocurrido un choque sangriento entre los obreros y la Guardia Civil del puesto, como resultado de la huelga general que se declaró hace días en toda la provincia.

Los despachos informan que en el encuentro entre la fuerza pública y los huelguistas, perdieron la vida dos obreros y que otros tres se hallan gravemente heridos.

La Guardia Civil logró finalmente disolver los grupos huelguistas.

Para evitar la repetición de los sucesos la fuerza pública patrulla las calles del pueblo.

CIENTO OCHENTA OBREROS A LOS PENALES

BARCELONA, enero 2. (AP).—Por disposición del Gobierno de Madrid desembarcaron hoy de los buques «Antonio López» y «Dédalo» ciento ochenta presos de los que fueron encarcelados durante la última huelga revolucionaria, los que han sido trasladados a distintas cárceles del interior de España.

Numerosas tropas formaron en el muelle poco antes del desembarco de los presos, dándoles escolta hasta la estación ferroviaria, donde partieron para Vich y Figueras.

DANDO EL NOMBRE DE ESPANA A UN REGIMIENTO, BOLIVIA PRUEBA SU AMOR AL PAIS PROGENITOR

Texto del decreto boliviano con la citada disposición y del dictado acto seguido por el gobierno español con el fin de regalar a dicho regimiento una bandera con su corbata

MADRID, Enero 2 ST.— El Gobierno de Bolivia ha publicado un decreto en el que se dice

«Daniel Salamanca, presidente constitucional de la República. Considerando: Que es necesario mantener latente el espíritu de cordialidad y de franca simpatía que guarda la República de Bolivia para la madre patria España, que recuerda hoy con legítimo orgullo el CDXXXIX aniversario del descubrimiento de América, donde difundió su labor de trabajo, de civilización y progreso; que es de justicia testimoniar ese afecto, rindiendo homenaje a España en el día de la Raza, para estrechar más los vínculos de solidaridad que nos unen a esa República, decreta

ARTICULO 1.—Desde la fecha, la unidad militar Escuela de Clases llevará el nombre de «batallón España», Escuela de Clases, en homenaje a la República de España..

ARTICULO 2.—El batallón España, Escuela de Clases, lucirá en la formación de parada y en las que se indica por los reglamentos la bandera nacional a la derecha y la de España a la izquierda.

EL GOBERNO ESPAÑOL REGALARA LA BANDERA

Por su parte el Jefe del Gobierno ha firmado un decreto diciendo:

«El Gobierno español, queriendo dar una prueba de correspondencia a tan delicada atención y contribuir a la afirmación de los lazos de amor y compenetración espiritual entre España y su hija de América, ha acordado regalar al citado batallón España, Escuela de Clases, una bandera nacional, como asimismo una corbata de los colores nacionales, para que sea ostentada por la enseña boliviana de la citada unidad, y que se nombre una Comisión que haga entrega en La Paz al Gobierno de Bolivia de los expresados emblemas».

LOS PROPIETARIOS Y COMERCIANTES SE IMPONEN UNA CONTRIBUCION VOLUNTARIA PARA OBRAS MUNICIPALES

CUENCA, Enero 2 ST.— En Quintanar del Rey celebraron una reunión los propietarios comerciantes e industriales para resolver la cuestión del paro obrero forzoso.

Se acordó que los propietarios de tierras contribuyan con una cuota voluntaria de un real o diez céntimos por almud de tierra que posean, según radique ésta dentro o fuera del término municipal

Los comerciantes e industriales aportarán el 5 por 100 de la contribución

Las cantidades que se recauden serán empleadas en obras municipales en las que se dará trabajo a todos los obreros que actualmente están parados.

CRONICAS COSMOPOLITAS

FIESTAS DE CARIDAD

Por MONTE CRISTO

El invierno se anuncia riguroso y las personas caritativas han dado comienzo a su campaña anual en favor de los necesitados. Como en París las colonias extranjeras son muy numerosas, es a favor de éstas a quienes principalmente se dirigen los esfuerzos de las organizaciones de las fiestas benéficas. Quedó al Ayuntamiento de la ciudad de París y a algunas instituciones oficialmente organizadas, el subvenir a las necesidades de los «chomeurs» y de los innúmeros desgraciados que viven de la caridad pública.

Es de ver como se ingenian las damas aristocráticas y muchas de alcurnia Real para allegar recursos con qué socorrer a «sus pobres». Hay por ejemplo, una dama polonesa, cuya inmarcesible hermosura recuerda a la de la Emperatriz Eugenia en sus retratos de Winterhalter, una artista millonaria recientemente divorciada de su tercer marido el opulento americano Mr. Mac Cormik—la famosa Ganna Walska, para decirlo de una vez—que acude a sus amigos en demanda de juguetes para los niños poloneses. Y nadie se resiste la apremiante petición de la dama que durante todo el año tuvo buen cuidado de obsequiar a la sociedad cosmopolita, ya sea con banquetes espléndidos en su hotel de la «rüe» de Lubeck, ya con representaciones y conciertos en el Teatro de los Campos Eliseos, que es de su propiedad.

Otra señora cuyo nombre figura mucho al frente de las obras benéficas en favor de los expatriados rusos, es la Princesa Nicolás de Grecia, nacida Gran Duquesa Helena de Rusia, su llamamiento no es nunca desoído; ya congregue a la sociedad para un baile, o bien para un «bridge», todos acuden presurosos, en la seguridad de haber pasado un agrable rato, contribuyendo al propio tiempo a una buena obra.

Estos «bridges» benéficos están muy a la moda, ningún medio tan seguro y tan cómodo de sacar dinero; cada puesto en una partida se vende a veinticinco y hasta cincuenta francos; total ciento a doscientos francos por cada mesa de «bridge»; y cuenta que en el último organizado por la referida Princesa, las mesas pasaban de cincuenta. Después se pide a los ganadores que cedan la mitad de sus ganancias para aumentar los ingresos, ruego a que todo el mundo accede con gusto. Y he aquí en breves horas, una recaudación de muchos miles de francos.

Estos «bridges» se han celebrado recientemente con gran éxito, en el Círculo Interaliado, en la Legación de Grecia y en los salones del Ministerio de Correos y Telégrafos, organizado por Madame Charles Guernier a beneficio del Acuerdo Social franco-americano.

Las ventas de Caridad se ven también muy concurridas, habiéndose dado el caso curioso en la celebrada recientemente en la Embajada de Italia, que el «rayón» más favorecido hasta el punto de haberse agotado en pocas horas todas las existencias, ha sido el de los comestibles. Las señoras más elegantes pasaban de largo ante los otros **stands** echaban una mirada desdeñosa a los collares de cuentas multicolores, a los «bibelots» de cristal y jade, a los almohadones de bordados terciopelos, a las cartas postales, a la ropa de mesa, a todo en fin, lo que se les ofrecía a precios fabulososamente baratos, para dirigirse al de comestibles y llenar luego los blasonados autos con botellas de vino, salchichones, paquetes de té y de café, galletas, etc., todo en fin lo que constituye el «stock» de lo que en España llamamos tiendas de Ultramarinos.

Y ello es lo que constituye este invierno la nota más característica de las ventas benéficas.

París, diciembre 1931.

EL DECRETO DE INDULTO QUE HA DICTADO EL GOBIERNO DE ESPAÑA ES BASTANTE GENEROSO

Además de las exenciones y rebajas de penas, dispone que, por una sola vez y como gracia especial, los registros de penales no hagan constar los antecedentes en ciertos casos

MADRID, Enero 2 ST — He aquí el texto del decreto dictado por el gobierno español concediendo indultos para festejar el sancionamiento de la nueva Constitución.

Dice así:

Deseando el Gobierno de la República subrayar la importancia de la labor realizada por las Cortes Constituyentes españolas, dando cima a la obra de redacción de la Constitución, y celebrar al mismo tiempo, antes de que éstas entren en vigor la elección del primer Presidente de la República decreta:

Artículo primero. Se concede rebaja de la mitad de la pena que reste por cumplir a todos los delincuentes primarios y condenados a penas de arrestos, correccionales y aflictivas.

Artículo segundo Para los reincidentes la rebaja será de una cuarta parte. Cuando éstos tengan más de una condena por extinguir, se aplicará el indulto sólo a aquella que resulte mayor al publicarse esta disposición, aún cuando no fuera la que en el momento se hallaran extinguiendo.

Artículo tercero. Se concede indulto total: (a) de las penas de arresto impuestas por infracciones cometidas con ocasión de conflictos de trabajo; y (b) De las impuestas por hechos delictivos constitutivos de faltas.

Artículo cuarto. Se concede indulto total de las penas en que hubieren incurrido a los prófugos y rebeldes que lleven más de veinte años ausentes de España o haya transcurrido este plazo desde la comisión del delito. Para la obtencion de este beneficio será necesario que se presenten en el término de seis meses, a contar de la publicacion de este decreto ante las autoridades judiciales o agentes diplomáticos o consulares .

Artículo quinto. En los delitos perseguibles a instancia de parte se aplicará el indulto acordado y si en el plazo de ocho días, a partir de su publicación, no se opusiere a ello por escrito la parte ofendida. En este caso el Tribunal sentenciador, atendidas las circunstancias del hecho y del agente, aplicará o no el indulto.

Artículo sexto. El beneficio comprendido en los artículos anteriores es extensivo a las penas que se impongan por los hechos delictivos realizados con anterioridad a la concesión del indulto. Los Tribunales acordarán la rebaja de penas correspondiente, una vez dictado el fallo condenatorio.

Artículo séptimo. Para la obtención de este indulto será condición indispensable que no obre en el expediente personal del penado más de una nota desfavorable por actos realizados en la prisión durante e laño en curso, o, también, que hayan sido invalidadas las notas que excedan de una.

Artículo octavo. Los directores de las prisiones abonarán el indulto de los artículos primero y segundo mediante liquidaciones provisionales que someterán a la aprobación definitiva del Tribunal sentenciador

Artículo noveno. Por una sola vez y como gracia especial, el Registro de Penados y Rebeldes no hará constar en las certificaciones que expida los antecedentes penales, siempre que hayan transcurrido veinte años como mínimo desde la perpetración del hecho hasta el día en que este decreto se publique en la «Gaceta de Madrid».

DIFICIL SITUACION DEL COMERCIO E INDUSTRIA EN AVILA

AVILA, Enero 2 ST. — A hora avanzada de la noche terminó la reunión que miembros del comercio e industria tuvieron para examinar la situación difícil que atraviesa.

Acordaron pedir al ministro de la Guerra la ocupación del edificio donde estuvo la Academia de Intendencia con otro organismo para compensar la pérdida. Se propuso también ir a Madrid una Comisión.

Desde España

¿Como en Los Angeles?

Por M. Valero de Cabal

Las voces de la prensa lo han dicho aquí y allá:

—Vamos a tener una ciudad cinematográfica. Ya hay empresa; ya hay dinero...

Desde entonces, en los sueños de todos los muchachos y muchachas españolas se destaca un nombre que disputará su poder hipnótico a Hollywood; desde entonces el mundo de los cineastas en ciernes repite a todas horas:

—¡Aranjuez! ¡Aranjuez!

La silenciosa amiga del Tajo, la ciudad de las fresas chiquitas y olorosas cobrará desde el punto y hora en que a ella arriben los primeros maestros de la cinematografía, todos los brillos fascinadores que hoy acumula el californiano paraíso. Aranjuez puede, ya lo creo que puede, servir como centro de la producción cinemática española; cielo, aguas, jardines, palacios... Además un ambiente de rancia señoría y unos muy pintorescos arrabales. Oh, si el anuncio cuajara en realidad! Hasta el día casi todo lo que España ha dado al cine ha sufrido la desnaturalización forzosa y dolorosa que le impone su carencia de estudios, de directores y —lo que hay que confesar aunque haga ronchas— de artistas. Con la eminente excepción de Ernesto Vilches lo demas que se exporta es muy mediano; las mujeres son las que mejor se adaptan al nuevo modo y las que comienzan a triunfar. Rosario Pino, Catalina Bárcena, Carmen Larrabeti entre la gente seria. Después las pimpantes danzarinas que filman en los estudios franceses de la Paramount y que, según la optimista impresión de José Luis Salado, gustan más que las mujeres de los otros países; de ellas, la Imperio Argentina ha logrado resplandecer con propia luz en «Su noche de bodas», «La Hermana San Sulpicio», que son sus más afortunadas creaciones.

Ayer aún hemos visto y oído a Rosita Morena, que también logrará imponerse; en cambio sus compañeros en «El Dios del Mar» justifican de sobra la opinión de actores extranjeros que, como Ramón Novarro, los colocan en última fila. A pesar del vivo afán por exaltar los valores propios tenemos que coincidir con el Sr. Novarro en lo que toca al número, ya que las excepciones apenas cuentan la media docena.

Hace tiempo que España se orienta hacia el campo cinematográfico y para nadie son un secreto sus probabilidades; suyos son las anchas rutas del arte, de la historia, de las costumbres; suyo el venero de la naturaleza prodigiosa y multiforme; suyo el arcón fantástico de las leyendas sugestivas; suyos los magníficos tipos de la raza. España puede emular victoriosamente la producción universal, pero le hace falta, además del estudio nacional y completísimo, la escuela seleccionadora de actores. La gran necesidad del idioma, creada por el cine sonoro vino a ensanchar el cauce de exportación de artistas, pero son muy pocos los que pueden soportar las comparaciones. Hay, pues, que llegar a la competencia perfecta por esos caminos de selección que indudablemente trazará a la juventud española esa ciudad cinematográfica que hará de Aranjuez, así, el Mirahb de todos los peregrinos de la ambición de gloria y de fortuna.

Mañana Reanudarán Sus Labores Algunas Fábricas de Tabacos que Cerraron Desde Nochebuena

El Comité Pro-Unificación de los trabajadores circula un nuevo manifiesto propaganda

Algunas de las fábricas que habían paralizado sus labores alrededor de Nochebuena, iniciarán mañana sus trabajos. Entre éstas figura la fábrica Villar y Villar, del Trust, y la de Partagás.

En la pizarra de la Sociedad de Torcedores se anunció ayer la grata noticia, para conocimiento de los tabaqueros de dichas fábricas.

UN MANIFIESTO

El Comité Pro Unificación de los Trabajadores está circulando el Manifiesto aprobado en la última sesión del Comité. Los principios en que condensa sus párrafos son los siguientes: aportar nueva savia a la Confederación Nacional Obrera de Cuba, para vigorizarla y capacitarla a fin de que pueda llevar a la práctica su plan de reivindicaciones.

Para llegar a dicha finalidad interesan que los gremios que forman parte del Comité, y que no pertenezcan a la Confederación, pidan a la mayor brevedad su ingreso en el organismo que como producto de los Congresos de La Habana, Cienfuegos y Camagüey adquirió vida legal desde el mes de febrero del año 1925.

Que el Comité desprecia los insultos y diatribas de sus irresponsables detractores y continuará serena y firme la marcha que se ha propuesto, que no es otra que la consignada en el exordio que precede a los principios en el Manifiesto, de contribuir a la unificación de los trabajadores, liberando al proletariado cubano de las lacras morales con que se ha pretendido contagiarle.

Termina con varios «slogan» sobre la unificación de los obreros y las firmas de las siguientes colectividades: Sindicato Obrero Industrial de Cuba; Sindicato de Obreros La Mundial; Sindicato de Motoristas y Conductores; Gremio de Pintores; Sindicato de Braceros y Jornaleros de la Bahía de la Habana; Unión de Dependientes y Tarjadores del Puerto de la Habana; Sindicato de Estibadores y Jornaleros de la Bahía de la Habana; Asociación de Tipógrafos; Unión de Vendedores de la Habana; Sociedad Obreros de la Nueva Fábrica de Hielo; Unión de Dependientes del Ramo del Tabaco; Unión de Obreros de la Industria de Cigarrería en General; Alianza Tabacalera; Unión de Rezagadores de la Habana; Gremio de Fileteadores de la Habana; Unión de Dependientes de Tabaquerías; Federación de Despalilladoras; Gremio de Despalilladoras de la Habana; Gremio de Anilladoras de la Habana; Unión de Obreros del Transporte de Carga; Asociación de Cigarreros y Similares y Federación Nacional de Torcedores de Cuba.

Matinee en "La Cotorra"

Con brillantes perspectivas comienza la temporada invernal en los Jardines de La Cotorra. Hoy habrá una magnífica matinée bailable como Homenaje al Turismo. El programa musical ha sido encomendado a la reputada orquesta de Tomás Corman que con el Sexteto Habanero presentarán nuevos y populares números del repertorio criollo.

GRAN RESERVA OFICIAL SOBRE LA C. PASTORAL

Los periódicos comentan el escrito de los Prelados conforme a sus tendencias

MADRID, enero 2. (AP.) Hasta el consejo de ministros anunciado para mañana no se conocerá la opinión del Gobierno acerca de la Carta Pastoral dictada ayer por los prelados españoles a los católicos de la nación en la cual, al mismo tiempo que les recomiendan que acaten a las autoridades, les exhortan a que inicien una intensa campaña de protesta contra las cláusulas constitucionales que desconocen los derechos de la Iglesia y de la familia.

Los ministros, que fueron interrogados hoy por los representantes de la prensa sobre la Carta Pastoral, se mostraron muy reservados, esquivando dar una opinión sobre la misma.

Los periódicos hacen comentarios sobre el documento episcopal según sus respectivos matices.

Para el «ABC», defensor de las tendencias conservadoras, «los prelados han roto su silencio para detender la religión y aconsejar sabiamente al pueblo», agregando que la Carta Pastoral es «clara, precisa y útil».

«El Liberal», periódico republicano-socialista, dice que «la Pastoral es indiscreta y significa un grito de angustia, lleno de odio y de malos consejos».

«Los católicos—dice «El Socialista»—han hecho muchas cosas contra la República, indicando un espíritu contrario al que mantiene la pastoral, que recomienda tolerancia y la aceptación de las leyes de la República».

Entre naranjos

Perfumes de Flores

Recibimos y Copiamos

«Bajo el perfume de los naranjos y la lluvia del rocío yo suspiro por comer las deliciosas galletitas «ARMADA», delicias del paladar».
Aida Yeste.

¿Serán, ciertamente, las galletitas las que la hacen suspirar. Aida? Bajo el perfume de los naranjos y la lluvia del rocío, dice usted...

«Entre naranjos yo como las deliciosas e inigualables galletitas «ARMADA».
Bertha Yeste.

¡Cuándo nuestras galletitas, Bertha, soñaron encontrarse tan divinamente poetizadas!

«Entre Naranjos y a la luz de la luna, yo me deleito, saboreando las deliciosas y exquisitas galletitas «ARMADA».
Lolita Yeste.

Entre Naranjos y a la luz de la luna... ¡Quién fuera poeta para cantar las sublimidades de ese cuadro, Lolita!

Gentiles Señoritas:

Los Magos de Oriente, adoradores de la belleza, seguramente que este año dejarán al pie de vuestros naranjales su regalo de Reyes, y mientras la ilusión no sea realidad, que entre la nítida blancura de vuestros dientes sigan desapareciendo nuestros afortunados **Bocaditos de Naranja.**

Galletitas Armada
Regalo del Paladar

PARA MAYOR FACILIDAD

1832 1932

DE LOS SRS. SUSCRIPTORES TANTO DE LA HABANA COMO DEL INTERIOR PUBLICAREMOS DIARIAMENTE ESTE CUPON DE SOLICITUD DE INSCRIPCION

Sr. Admor.
del DIARIO DE LA MARINA:
Habana.

Sírvase registrar una nueva suscripción a nombre

de: _____

Calle: _____

Número: _____ *Entre:* _____

_____ *y* _____

Localidad: _____

Provincia: _____

ENVIO Giro Postal por $_____ Importe de una

SUSCRIPCION DE
- [ ] Mes . . . . . $ 1.60
- [ ] Trimestre . . $ 4.20
- [ ] Semestre . . $ 8.00
- [ ] Año $15.00

Busque las Bases del Plan Para la Amortización del Magnífico Chalet Valuado en $17.000.00 y Exija su Bono Numerado al Suscribirse

M.E.C.D. 2016

DIARIO DE LA MARINA

FUNDADO EN 1832

Dirigido hasta 1919 por D. Nicolás Rivero y Muñiz.

OFICINAS: HABANA, PRADO 103.—NEW YORK: 516 FIFTH AVE.

Editado por la Cía. DIARIO DE LA MARINA (S. A.) cuyo programa consiste «en la defensa de los intereses generales y permanentes de la Nación cubana, de los especiales de la Colonia española establecida en la misma y de la unión y armonía entre los diversos elementos que conviven en el país». —Art. 1o. de los Estatutos.

TELEFONOS DEL DIARIO

Dirección	A-4151
Administración	M-7911
Audiotría	
Compras	
Secretaría, Administración	M-2522
Anuncios	A-2425
Clasificados y Talleres	A-3333
Quejas y Suscripciones	A-2775
Distribución y Máquinas	A-3755
Redacción	M-7913
Jefe Información	A-3205
Sports	M-7912

PRECIOS DE SUSCRIPCION AL «DIARIO DE LA MARINA»

Habana y Provincias

Mes	$ 1.50
Trimestre	$ 4.25
Semestre	$ 8.00
Año	$ 15.00

Extranjero

Trimestre	$ 6.00
Semestre	$ 9.50
Año	$ 18.00

Edición Dominical (Para el extranjero solamente)

Semestre	$ 3.00
Año	$ 5.00

LOS PROCESOS DE LOS REYES

Por NEMESIO GARCIA NARANJO

Si los diputados españoles que condenaron a Don Alfonso XIII, creen que han conjurado, con su sentencia, todo peligro de reacción dinástica, se encuentran en un error. La República no necesita esa clase de medidas para robustecerse y consolidarse. La experiencia demuestra que lo mejor que se puede hacer con los reyes destronados es no volver a pensar en ellos. Véase, por ejemplo, la forma en que se encarriló la República Alemana, en donde había reinado el más espectacular de los emperadores: el Presidente Ebert se puso a trabajar, sin ocuparse en lo más mínimo de la familia imperial. Quince meses después de la caída de los Hohenzollern, murió la Kaiserina Victoria Augusta y sus hijos pidieron permiso para sepultarla en la cripta de Postdam. El Gobierno de la República no puso el menor obstáculo y asistieron a los suntuosos funerales, en traje de gala, los altos dignatarios del Imperio, los Generales más conspicuos del Ejército y los príncipes de las dinastías destronadas. El Presidente Ebert no hizo el menor caso de aquella procesión de laureles y entorchados. Tampoco el Mariscal Heindenburg ha dado importancia a las revistas militares a que ha asistido el antiguo Kromprinz Federico Guillermo. La República contempla impasible estas vistosas manifestaciones, sin odio al pasado y con plena confianza en el porvenir.

Cualquiera otra actitud habría provocado en el pueblo alemán una reacción favorable al Kaiser vencido. Bien sabido es que los pueblos se obstinan en adorar a los hébreos proscriptos. Por eso, no hay mejor modo de propagar un culto que prohibirlo. La República Alemana lo sabe y por eso no teme a los Hohenzollern, ni al antiguo Ejército ni a los oropeles de la monarquía. Y bien, los únicos regímenes que se consolidan son aquéllos que no tienen miedo.

Enfrente de la República Alemana, que no ha intentado la menor represalia en contra de su antiguo soberano, véase el calvario que han recorrido aquellos países que cometieron el error de enjuiciar y condenar a sus antiguos señores. Nada simpática fué la terquedad absolutista de Carlos I de Inglaterra, ni menos aún se puede disculpar aquella duplicidad y mala fe con que celebraba alianzas y tratados, para desconocerlos tan pronto como creía haebrse fortalecido. Sin embargo, su ejecución fué un error, un grave error que proyectó sobre Inglaterra las mayores desgracias. El rey desleal, una vez muerto, dejó de tener defectos y empezó a ser venerado y el sentimiento popular se pronunció tanto en su favor, que a los pocos años, su hijo Carlos II fué restaurado en el trono. Así pues, la decapitación del monarca, en vez de acabar con la familia Estuardo, fué como una poda que vigorizó a la dinastía agonizante.

¿Puede presentarse un ejemplo mayor de iniquidad y de ineficiencia que el que proporciona el proceso instruído por al Convención Nacional Francesa, contra Luis XVI? Al iniciarse aquel juicio (más que juicio, merece el nombre de cacería) el convencional Jean Bon dijo estas palabras que revelan el criterio interesado que determinó la condenación del infeliz monarca: «Si Luis XVI es inocente, nosotros resultamos rebeldes.» Maximiliano Robespierre fué todavía más claro cuando pronunció esta frase cínica: «Luis XVI está juzgado de antemano; está condenado, pues de otra suerte, la República no quedaría absuelta».

Con estas premisas, la Convención tenía que ordenar la decapitación del rey. Se necesitaba derramar su sangre a fin de que los convencionales no resultasen rebeldes. Así pues, los jueces necesitaban la consumación del sacrificio para justificar su posición política. Así son todos los procesos políticos: los vencedores se lavan con la sangre de los vencidos. Los tribunales se instalan no para juzgar, sino para condenar. Así fueron procesados y condenados a muerte María Estuardo y Mraia Antonieta, el Duque d-Enghien y el Mariscal Ney. Para todos ellos resultan aplicables las palabras de Malesherbes, cuando defendía a Luis XVI: «busco jueces y sólo encuentro acusadores».

La injusticia hiere de muerte a los que la cometen y por eso resultan contraproducentes todos los procesos unilaterales. La República que decapitó a Luis XVI fue decapitada poco después por un hijo de la Revolución, y eso preparó la restauración borbónica en 1814: la muerte del monarca no impidió que resucitase la monarquía. La República debe construirse sobre los cimientos de la justicia, y no sobre un cráter abierto de rencores.

En la América ha habido tres Emperadores destronados: Agustín de Iturbide y Maximiliano de Hapsburgo en México, y Pedro de Braganza en el Brasil. El proceso que se instruyó contra Iturbide fue inicuo, y por tanto, provocador de desgracias inenarrables. El mismo Congreso que había votado la exaltación del Emperador, al verlo en el destierro, lo puso fuera de ley; una legislatura bárbara del Estado de Tamaulipas, se atribuyó facultades de tribunal, y lo condenó a muerte. Y así acabó sus días el consumador de la independencia de México. Pero no acabó el pensamiento monárquico: la coronación de Maximiliano en 1864 es la mejor prueba de la ineficacia del cadalso de Iturbide.

¡Qué diferente fué el derrocamiento de Don Pedro! Allí no hubo odios, allí no hicieron erupción las tragedias, allí no abrió Pandora su caja llena de infortunios. ¡Mentira que se necesita sepultar a las dinastías con sangre! Allí está la República del Brasil, de pie, después de 42 años de vida democrática, sin qua corra el menor riesgo de ser estrangulada por una reacción monárquica.

En vista de estos antecedentes, cualquiera que no esté cegado por el odio se tiene que convencer de que cuando la reacción viene, es porque se la ha provocado con actos de crueldad e injusticia. Cuando el Primer Ministro francés Jorge Clemenceau mandó aprehender a Caillaux y le instruyó un proceso injusto, provocó la vuelta de este hombre público al Ministerio de las Finanzas: si lo hubiera dejado perderse en el olvido, quizás nadie hubiera vuelto a pensar en él; pero como se le hizo víctima de una persecución inmerecida, Cailleaux volvió a ser un hombre importante. Era un cadáver político; pero como Clemenceau insistió en que estaba vivo el muertó tuvo una pasajera resurrección.

Alfonso XIII también ha muerto para la política española, y no volverá, sino en el triste caso de que los republicanos, con actos de violencia e injusticia, se propongan asesinar el prestigio de la naciente República. Por fortuna, el proceso instruído hasta hoy es de carácter teórico y no puede tener consecuencias trágicas. El rey destronado se encuentra en Fontainebleau y no hay riesgo de que muera como Carlos I o Luis XVI. Si matar lo fuera un crimen, molestarlo con un proceso ilegal y con un sentencia injusta, es algo que no proyecta gloria sobre los actuales conductores de España. Olvídense de los convencionales rencorosos de 1792, que no hicieron nada sólido, y tengan presentes a Favre y a Gambetta, que colocaron a la tercera República Francesa sobre el cimiento inconmovible de la reconciliación nacional.

New York, y diciembre de 1931.

BIBLIOGRAFIA

Los graves problemas de América. (Por Javier Fernández Pesquero). Editorial Tasso. Barcelona.

Un nuevo libro de Fernández Pesquero—notable escritor en múltiples disciplinas literarias—siempre es recibido con fervoroso interés por los lectores de América y de España.

Este que nos ocupa y que viene a enriquecer la copiosa y selecta biografía de quien fuera nuestro muy distinguido colaborador, sale a la luz pública a romper lanzas en problemas que estima fundamentales en América.

En él estudia Pesquero los aspectos del latinismo y la forma en que iberoamérica ha ido perdiendo su personalidad. Comprende un análisis de la situación económica de los países americanos, la penetración absorbente del capital norteamericano; la necesidad de fomentar la inmigración española y la más urgente aun de constituir una Liga de naciones hispanoamericanas.

«Termina Fernández Pesquero, la lectura de cuyo libro nos ha servido de exquisito manjar, y de la cual es esta ligerísima nota, refiriéndose a lo que estima caracteres del porvenir de América.

El tomo comprende 232 páginas en 8o. y en la Invitación que le sirve de pórtico al libro hace la afirmación de que si nuestros pueblos no se olvidan de que son indo-español, sólo indo-español, se convertirán en árbitros del mundo.

SUS MEJORES POEMAS, por Martínez de las Casas Editorial El Arte, Manzanillo. Cuba

Labor que merece todos los encomios es la realizada por el distinguido escritor oriental Jaime Suárez Silva, al recoger en un tomo los versos más selectos del poeta Martínez de las Casas, fallecido hace un año en tierras de Oriente, en cuyas tierras dejara los frutos líricos de su alma noble y adolorida.

Suárez Silva, en el prólogo con que presenta el libro, recorre con palabra emocionada la vida y la obra del infortunado aeda, que si la última se resiente ante la crítica por motivos que justifican certeramente las afirmaciones de Silva la primera es caso el más bello poema que escribiera, por ser incomprendida para la multitud—quien como Musset, como Verlaine, mojó en los últimos tiempos su pluma rítmica en el rojo líquido del olvido y la muerte.

Con el producto del libro, los huesos del poeta tendrán perdurable asilo en el mármol. Habrá quien pueda negar su óbolo a tan bello como dulce propósito?

PONIENTE SOLAR. Novela. Por Manuel Bueno. Edit. Compañía Ibero-Americana de Publicaciones. Madrid.

Manuel Bueno es sin duda uno de los primeros escritores actuales. Y sus novelas, como esta «Poniente», resultan siempre cuadros de la vida humana, embellecidos por la mano del artista y aspirando siempre a planos de bondad. Lucha de la sombra y la luz, en que siempre el espíritu del hombre triunfa en una ascención, casi religiosa.

El ilustre escritor de «Corazón Adentro», deja en este libro las más ricas páginas de su pluma. Viajero, crítico, periodista, de esas disciplinas corre el fluído manantial de su sensibilidad, siempre sereno y limpio.

Integran el libro 284 páginas en 8o. y como todas las ediciones de la C. I. A. P. la confección es de exquisito buen gusto.

LAS CONSECUENCIAS

Por EVA CANEL

Cuando se escribe sobre lo que se ha visto, oído y tocado, se tropieza con algunas dificultades, con que hay algún enterado de soslayo que no le conviene la luz histórica, acostumbrados como estamos a que la historia sea novela o mejor dicho mentiras de las que saltan en cualquier burdel y recorren toda la escala social como las inmoralidades de Don Juan enorio y Don Luis Mejía. Dice nuestro excelente satírico y pintor de costumbres satirizables, D. Manuel Alvarez Marrón hablando de las calumnias que se forman sin licencia de Dios, que «las mentiras incubadas en un solar, son las mas absurdas, increíbles y precisamente por ésto las mejores y más pronto acogidas». No mi señor D. Manuel las más absurdas y de ligereza fácil para volar son las que salen del «buduar», dicho como suena, aunque así no se escriba.

Puede salir de un solar o de una «piquera» aquello que en Cuba ha cambiado el clima a causa de la «abertura» del Canal panameño: este cuento es digno de cualquier intelectual de buena fe y poca cultura un orador a guisa del taberñero famoso de «La Verbena de la Paloma» pero las mentiras para revolcar reputaciones legítimas y derribar políticos y provocar guerras, son producto de «Tés danzantes», de banquetes pagados por los comensales, de salones en donde ya no se tira de la oreja a Jorge, porque el juego también evoluciona y se moderniza, poniéndolo al servicio de la «Juridicidad», como dice un encantador periódico sabatino de la «Ciudad» del Madroño y los osos; decir Villa es rebajar categoría a lo que rápidamente ha subido a los adiamentos de la luna, por eso en el proyecto complementario al artículo 24 de la constitución, que dicho semanario presenta bajo la razon social de **La Estructuradora S. A.** se debe añadir un artículo a los 17 de que consta el proyecto: que se eleve la categoría urbana de la capital. Se me fué el Santo al Cielo llevado por Alvarez Marrón y por un ataque gripal que me trajo «Santa Claus» y sigue acompañándome. Si al menos fueran los Reyes. Veremos si estos me traen algo mejor. Vuelvo a las consecuencias de mi artículo sobre el doctor Figueroa Alcorta Q. E. P. D. Un buen señor, al cual conviene (así dice) saber el «por qué de las cosas»,—se queja de que me he quedado corta en la biografía de un argentino tan interesante y tan poco conocido;—quisiera yo saber—añade—que proyestos echaban abajo las cámaras, al presidente, para obligarle a salir de la prudencia que suponían cobardía y no lo era por lo que usted cuenta. Demuestra interés este señor, que firma «Un simpatizador de la Argentina» y debe ser verdad por la premura que lo ha impulsado a dirigirse a mi ansioso de averiguar lo que emi artículo callába, pero no cree bien creyendo que la pereza es culpable de mi dejadez

Ni enferma, como escribí aquel artículo y estoy escribiendo éste, lo hubiese rabicortado, pero hace falta el espacio y aunque agradeciendole mucho que lamente de lo muy corto que escribo desde hace tiempo también yo me lamento de que lo mismo hagan otros y supongo que por la propia causa: porque hace falta economizar papel equivale a decir: ¡«hay que comprimirse plumeando»! Que proyectos de ley dirigiría a las cámaras el doctor Figueroa Alcorta? hasta pienso que los legisladores no los conocían; lo que sí es cierto que acudían todos a la Sesión y cuando se iba a dar cuenta de algo relacionado con el «Jettatore,» como le llamaban, se levantaba uno salía corriendo y a guisa de borregos salían casi todos. Quien no sabe que las ovejas emplean esa modalidad? Será herencia? Quizás los primeros ejemplares de la raza, que vinieron al Nuevo Mundo habían sido miembros de algún congreso bovino de familia interior. «Se rompió el Cuorum», y esto que publicaban los diarios uno y otro día, acabó con la paciencia del cachazudo cordobés dando el golpe inesperado y se puede decir insonto porque no había memoria del anterior.

Desea saber el amable curioson, interesado—dice en cuanto escribo— porque era un gallego jefe de Bomberos:—porque este cuerpo formaba parte del ejército, si no le pasó nada al coronel y si no se armó una nueva revolución.

Vayamos por parte sin alargar las contestaciones. El Coronel Calaza ingresó de bombero simple en el cuerpo; subió tramo a tramo a fuerza de valentía, de heroicidades y de estrategia; llegó a General cuando llevaba muchos años de Coronel, poseía diplomas, valiosos, regalos, medallas y cuanto se puede buscar para compensar a un héroe benemérito de la humanidad pero se armó, como aquí se dice, un «titingo» protestando del alto grado, no de favor de justicia estricta y por escalafón. Supongo que la protesta surgió de la aristocrácia militar que no se oponía al sueldo pero sí a las insignias y por fin quedó así convenido sin mengua para el jefe de bomberos que como he dicho no tenía enemigos personales ni siquiera adversarios.

Figuerca Alcorta tenía mala prensa como se dice cuando las conjuras contra hombres que valen cierran a estos las puertas de entrada y las abren de par en par a los que carecen de méritos para trasponerlas... Los grandes diarios se apresuraron a protestar y a pedir castigos para los que habían denigrado los derechos constitucionales y quizás este desbroche de insultos y amenazas produjo el movimiento económico mas grande y respetuoso que se había registrado en la república. Ya dije que todo lo que representaba progreso riqueza, dinero etc, había cerrado sus puertas para formar una manifestación de miles de personas en su mayoría personajes y marchar a palacio silenciosamente para felicitar al presidente que «sabía serlo». Esperábamos leer la segunda parte de los insultos a Figueroa Alcorta en los diarios que ya se habían despachado a su gusto pero «La Prensa» la de mas recia odiosidad, se armó de paciencia, pasó la mano enguantada con los mayores aprecios y respetos a los que siendo extranjeros se habían mezclado en la política interna y todo el mundo dijo «la defensa de los miles de pesos que diariamente ingresan esos banqueros, fabricantes, y ganaderos, agricultores y comerciantes, en la administración».

Y al Coronel Calaza no le pasó nada. Sí señor: Bueno era el Senador Lainez para quedarse quieto. Lo denunció al Tribunal supremo por infracción de éstas y las otras leyes no lo sabría decir porque en esto de constituciones infracciones y tal, como juzgando a unos resulta horrendo lo que juzgando a otros viene a ser gracia no quiero enterarme para qué?

Lo castigaron a pagar una multa de no menos de diez mil pesos.

SE REANUDARA LA CAMPANA DE RESISTENCIA EN LA INDIA

BOMBAY, India, enero 3 (domingo). (AP).—Las negociaciones a favor de la paz en la India se rompieron hoy y se espera, de un momento a otro, la orden de arresto contra el Mahatma Gandhi.

El virrey, lord Willingdon, rechazó las condiciones de arreglo propuestas por el Mahatma e informó al jefe nacionalista que él y el Congreso nacionalista indostánico serán responsables de cualesquiera de los acuerdos que adopten.

«El Gobierno está dispuesto—dice el telegrama del virrey a Gandhi—a salir al paso a todas las actividades de los nacionalistas.»

El Mahatma sonrió al leer el mensaje. Esperaba, dijo, ser arrestado de acuerdo con la ley de 1818, que faculta al Gobierno para arrestar o deportar a cualquier agitador sin formarle causa.

«La nación debe responder al desafío del Gobierno», dijo Gandhi.

«Espero, sin embargo, que al mismo tiempo que las gentes de todas las clases y credos lucharán valientemente, considerando que ningún precio es caro y que ningún sufrimiento es grande, observarán al mismo tiempo una actitud libre de violencias».

El Mahatma había dicho al virrey que no lanzaría al país a otra campaña de desobediencia civil, si el Gobierno le concedía una entrevista para tratar de las recientes disposiciones que puso en vigor. Esta oferta fué rechazada por el virrey.

Poco antes de retirarse a descansar en su tienda de campaña, Mr. Gandhi recibió a una delegación de la poderosa Asociación de Comerciantes de Algodón de Bombay. Sus visitantes le manifestaron que la Asociación no exportaría una sola bala de algodón de la India en el caso de que se reanudara la campaña de desobediencia civil.

La Asociación de comerciantes en oro de la India, también prometieron al Mahatma no exportar oro de la India hasta que la presente lucha con el Gobierno se hubiese arreglado, porque hacerlo sería perjudicar los mejores intereses del país.

El telegrama dirigido a Gandhi por el secretario particular de Lord Willingdon, dice:

«Su excelencia desea que le acuse recibo de su telegrama del 2 de enero, que ha sido estudiado por él y por su Gobierno.

«Lamentan mucho observar que con el consejo de usted la Comisión del Congreso nacionalista ha aprobado resoluciones que equivalen a un resurgimiento de la desobediencia civil, a menos que ciertas condiciones se cumplieran por el Gobierno, las cuales se enuncian en su telegrama.

«Consideran esta actitud más deplorable, en vista de la intención ya declarada del Gobierno de Su Majestad y del Gobierno de la India de llevar a cabo a la mayor brevedad una política de reforma constitucional contenida en las declaraciones del primer ministro.

«Ningún gobierno consciente de sus responsabilidades puede admitir las condiciones que se trata de imponer bajo la amenaza de una acción ilegal, por parte de cualquiera organización política, ni puede el Gobierno de la India aceptar la posición de que su política debe depender del juicio de usted, en lo que a la necesidad de las medidas que el Gobierno tiene adoptadas como resultado de un cuidadoso estudio de los hechos y de haber agotado todos los remedios posibles.

«Su Excelencia y su Gobierno apenas pueden creer que usted o la Comisión del Congreso pretendan que Su Excelencia le invite a una entrevista bajo la amenaza de la reanudación de la desobediencia civil.

«Deben hacer a usted y al Congreso responsables de todas las consecuencias que puedan derivarse de la acción que el Congreso ha anunciado adoptar con la cual el Gobierno ha tomado todas las medidas necesarias.»

Después de recibir el mensaje el Mahatma se sentó en su tienda de campaña patriarcal, esperando ser arrestado. Eran las dos de la madrugada y todo estaba tranquilo cuando dictó un mensaje de despedida para los Estados Unidos.

«En vísperas de embarcarme en lo que promete ser una lucha mortífera—dice—espero que mis numerosos amigos americanos observarán el curso de los acontecimientos y utilizarán la influencia de una gran nación para salvar a la humanidad oprimida.

«Esta lucha indostánica es más que nacional, pues tiene un valor y una importancia internacionales. Estoy convencido de que si mis compatriotas mantienen hasta lo último el espíritu de no violencia, habrán inaugurado una nueva era sobre la tierra».

Los discípulos de Gandhi, entre ellos Mrs. Gandhi y Miss Madeline Slade, lloraban mientras hablaba el Mahatma.

El jefe indostánico, completamente sereno y poseído de sí mismo, recomendó al pueblo que «no se encolerizara con la administración porque no es fácil a los ingleses destruir un hábito que pasa de generación en generación».

«Nuestra querella—dijo—no es con los hombres, sino con las medidas. Tenemos bastante fe en nosotros y por tanto en la naturaleza humana para cree que si sufrimos bastante y con el debido espíritu acabaremos por convertir a los administradores ingleses.

«Recuerdo a la nación la promesa que le hice al primer ministro al terminar la conferencia de la mesa redonda, de que no habría malicia en la lucha si nos tocaba reanudar la pelea y que nada que no fuera digno se haría durante ella. Confío en que todos los indostánicos harán buenas mis promesas.»

Afirmaciones de Cristo

(Por E. Fernández Arrondo)

Exquisito manjar para estos días de Pascua ha sido para nosotros el pequeño libro «Afirmaciones de Cristo», del Excmo. e Ilmo. Arzobispo de la Habana, Monseñor Manuel Ruiz.

Libro para todo tiempo, sin duda, tanto por su índole dogmática como por su delicada belleza emocional; pero no sabemos por qué se nos antoja más propia su lectura durante estos días en que la cristiandad celebra el advenimiento del que «nació en un pesebre, vivió de limosnas y murió en una cruz».

«Afirmaciones de Cristo» responde, como pocos libros, por su fondo y por su forma, a la personalidad del autor. Nuestro ilustre compatriota, poeta y teólogo, como las más destacadas figuras de la Iglesia de otros tiempos, quiso, y lo obtuvo de manera feliz, recoger en la más dulce y sencilla forma de lenguaje, las afirmaciones, el concepto que tenía de Sí, lo que de Sí dijera «quien es el centro de la Historia, el alma de la Historia». Poesía, pues, y precepto. Armonía de la palabra y rigidez de la afirmación contenida: luz de la narración romántica y luz y perfume de la conclusión dogmática. Belleza y Verdad.

Para quien conozca la múltiple y acusada personalidad intelectual del Arzobispo vueltabajero, no será motivo de extrañeza la sutil confusión de contenidos que eleva su libro al rango de los en que muy pocos lograron lenguaje bello y pensamiento profundo. Piedra de eternidad dormida en seno de lirios.

Libro poemático, libro de poemas. Cánon y poesía. ¿Cuál sino la Biblia es el más bello libro de poemas reales? ¿Qué es sino poesía y verdad, sencillo y amable mensaje espiritual, el libro que dejaron a la inmortalidad tantos y tantos... uno de los del santo de Ravena, por ejemplo?

Monseñor Ruiz, poeta y teólogo—repetimos—tan alto el uno como erudito y rígido el otro, ha dado en este libro—que pusiera en nuestras manos la fina vigilancia intelectual de León Ichaso—nueva muestra de su delicado don de arte, de su clara visión como pastor de almas; de su profundo estudio del espíritu y la letra de los libros santos; de su sagacidad interpretativa de la esencia que los aroma y de su extraordinario conocimiento del corazón humano.

¡Con qué arrobada emoción hemos leído la mayoría de los capítulos de «Afirmaciones de Cristo»!... especialmente aquellos en que el Arzobispo cubano interpreta—filosofía de claridades celestes—el amor y el dolor; y ¡cómo se nos ha inundado el corazón de inefable deleite siguiendo la ruta ideal que traza su pluma inspirada, hasta llegar al punto en que el predicador de Tarso cae vencido por la amorosa interrogación del Maestro...!

Libro bello, libro amable, y por otra parte, libro generoso ya que el producto de su venta se destina al Seminario de la Habana.

Libro para todos los días, pero—permítasenos para terminar—preferentemente para éstos en que los campos se cubren de aguinaldos morados y florece en todo corazón una nueva esperanza en el año nuevo...

LA NEGOCIACION SOBRE LOS CREDITOS ALEMANES SE REANUDA EN BERLIN

BERLIN, enero 2 AP.—Los banqueros que estudian la situación de los créditos a corto plazo han reanudado sus deliberaciones hoy, pero nada se sabe acerca de la fecha en que terminarán sus sesiones.

INFORMACION CATOLICA

EL ARBOL DE NAVIDAD DE LOS CABALLEROS DE COLON CORRESPONDIO A LA ESCUELA DE CIEGOS «V. SUAREZ»

El Consejo San Agustín número 1390 de la poderosa Orden de los Caballeros de Colón, celebra anualmente un Arbol de Navidad en beneficio de las clases necesitadas.

Le correspondió el de la Navidad de 1931, a los ciegos de la Escuela Varona Suárez.

El domingo 27 de Dic úúltimo a las 10 de la mañana hacían su entrada en la quinta Larrazábal sita en la Avenida de las Palmas, en el término Municipal de Marianao, donde se halla instalada la referida escuela, los miembros del expresado Consejo, presididos por el Gran Caballero Dr. Arturo Fernández.

Momentos después, lo verificaban los 37 alumnos ciegos de ambos sexos, los cuales regresaban de oir misa, acompañados de la Directiva de la Escuela que son para estos desgraciados, madres cariñosísimas

Anotamos a las siguientes:

Presidenta señora Graciela Cabrera de Ortiz Cano.

Secretaria, Emma Cabrera de Giménez Lanier.

Tesorera, señora Octavia Blanco, viuda de Larrieta.

Vocales Sra. Beba Moya de Diaz y Graziella Ruiz de Brand.

Directora señorita Asunción Sedeño.

Los Caballeros de Colón, les recibieron con un prolongado aplauso.

Vestían los cieguecitos uniforme de gran gala.

Mientras descansaban unos momentos, los Caballeros de Colón acompañados de la Directiva, visitaron los diversos departamentos del Asilo, los patios y jardín de recreo, éste es de una belleza incomparable.

No pudieron por menos de felicitar a estos ángeles visibles de la guarda de los ciegos.

Merecen ser igualadas, para que esta escuela sea el Centro Nacional, donde hallen cabida los pobres ciegos de Cuba, que carecen de recursos para su educación, a fin de que puedan atender al sostenimiento de su vida.

Después de esta visita, se dirigieron al local escolar constituyéndose la presidencia del acto, que se iba a celebrar, la cual integraban el Diputado de Distrito doctor Carlos Finlay, la señora Graciela Cabrera de Ortiz Cano, Presidenta del Instituto Varona Suárez y el Respetable Gran Caballero de Consejo de San Agustín número 1390 doctor Arturo Fernández.

Tomaron asiento además, en el estrado presidencial con la señora Emma Cabrera de Jiménez Lanier, secretaria del Instituto y la señora Beba Moya de Díaz, el ex-Diputado de Distrito Dr. Leonardo Sorzano Jorrín, el respetable Gran Caballero del Consejo Diego Velázquez señor Enrique Sampedro, el doctor Jorge Le-Roy ex-Gran Caballero del Consejo de San Cristóbal, los ex-Grandes Caballeros Enrique Hernández Egea, doctor Oscar Barceló y Antonio Alegría, el Conferencista doctor Juan Antonio Mendoza, el secretario financiero doctor Antonio López Ibaseta el Guardián Fernando Díaz de la Rionda y nuestros compañeros, señores Lorenzo y Gabriel Blanco.

A una señal de la Presidenta, la Directora agitó una campanilla, a cuyo sonido los ciegos entraron correctamente formados: primero las alumnas y a continuación los alumnos, ocupando unos el ala derecha e izquierda respectivamente.

Fueron recibidos de pie por la selecta concurrencia, que les aplaudió con gran entusiasmo.

En los rostros sin vista, se reflejaba la alegría que inundaba sus almas.

La fiesta del Arbol de Navidad, dió comienzo con la interpretación del Himno Nacional por la señorita ciega, Julia García.

Lo cantaron al unísono, los cieguecitos de uno y otro sexo y los Caballeros de Colón.

Fué aplaudido con gran entusiasmo por la distinguida concurrencia, que al acto asistía invitada por los Caballeros de Colón.

Extinguidos los aplausos, pronunció un bellísimo y grandilocuente discurso, el respetable Gran Caballero, doctor Arturo Fernández, el cual publicamos integramente en la edición del pasado martes.

Fué ovacionado el doctor Artúro Fernández por su magistral discurso.

Le contestó la señora presidenta en un hermosísimo discurso, en el cual explicó la obra que estaba llevando a cabo el «Instituto Varona Suárez» y los proyectos que tenían en estudio, figurando entre ellos, las recogida de los ciegos mendigos, con el plausible fin de que no sean víctimas de inicua explotación por familiares sin conciencia, lo cual esperamos realizar en breve tiempo, pues no dudamos, que al igual de los nobles Caballeros de Colón, nos prestarán su valioso concurso las demás entidades de Cuba que se preocupan por el bienestar de estos desgraciados.

Les da las gracias y les exhorta a seguir prestándoles su concurso material, hasta donde alcancen sus recursos y el moral, sin tasa ni medida, pues no sólo de pan vive el hombre.

Habiendo dejado a nuestra elección el aguinaldo para nuestros amados ciguecitos, les regalan ustedes un uniforme completo de Colegio, muy bien confeccionado, pues los ciegos, aunque no ven conciben la belleza y son un tantico presumidos.

Les gusta vestir con elegancias, (los alumnos ríen y aplauden.)

Reitera su gratitud a los Caballeros de Colón, suplicándoles les tomen bajo su protección.

Puestos de pie los Caballeros de Colón, aplauden con grandioso entusiasmo.

Se distribuyen los uniformes por el Diputado de Distrito Dr. Carlos E. Finlay.

Cada ciego es acompañado a la mesa presidencial por un Caballero de Colón.

Concluida la distribución de los uniformes el joven ciego José Manuel Bolaños, dió gracias en nombre de sus compañeros a los Caballeros de Colón, en un magistral discurso, que fué muy aplaudido.

Recitó una hermosa poesía la señorita ciega, Lolita García, a la cual se aplaudió grandemente, como a su compañera Julia García, que interpretó variadas composiciones en el piano.

Después, bajo la dirección de la Directora, dieron una clase práctica de lectura en inglés, por el método «Lozano Jorrín», escuchándoles su autor, que les felicitó efusivamente, en francés y español.

En la escuela, los mismos ciegos construyen sus libros, dando una prueba práctica de su competencia.

Tienen a su disposición las más notables revistas que para ciegos se editan en España, Francia e Inglaterra.

Escribieron y contaron con rapidez y perfección.

Se les tributó una gran ovación y se felicitó efusivamente a la Directora y profesoras, señoritas de la alta sociedad habanera, que prestan gratuitamente sus servicios.

Los Caballeros de Colón, a su vez obsequiaron a los ciegos y a sus protectoras y asistentes, con un selectísimo programa.

Llenó varios números del mismo la genial intérprete de las canciones cubanas señorita Nena Faez, acompañada al piano por el señor Manuel Arias.

La señorita Ofelia Raola recitó varias poesías de Amado Nervo, poniendo en tan bellas producciones toda la efusividad de su alma de artista.

El Hermano Carlos Agostini interpretó al violín magistralmente varias preciosas partituras.

El Hermano José A. Pérez Valdés deleitó con su natural gracejo al auditorio refiriéndole jocosos cuentos. E igualmente a Dr. Juan Antonio Mendoza con sus graciosos cuentos argentinos.

Varios niños y niñas ciegas de la Escuela recitaron distintas composiciones e hicieron muy graciosas imitaciones de personas conocidas.

A la una de la tarde, abandonaban la Quinta «Larrazábal», los Caballeros de Colón entre los vivas y aplausos de sus moradores los cuales se sentían felices al conjuro benéfico de la cristiana caridad, que dulcifica los dolores y trueca las lágrimas de la amargura en dulcísimas emociones de gozo.

Que el Señor os premie, Caballeros de Colón! las horas de dulce alegría, que habéis proporcionado a los alumnos de la Escuela «Varona Suárez».

Un Católico.

VARIOS CULTOS QUE SE ANUNCIAN PARA MAÑANA

EL JUBILEO CIRCULAR

En la presente semana el Jubileo Circular, corresponde a la Iglesia de la Merced.

La Misa del Sacramento a las ocho de la mañana.

La Reserva a las 5 p. m.

La Venerable Comunidad de los Padres Paúles, ruega a los fieles concurran a estos cultos a dar gracias al Señor por los favores recibidos durante el finado año de 1931, y pedirle nuevas gracias para el actual año de 1932.

EN LA IGLESIA DE REINA

La Archicofradía de la Asunción en sufragio de las benditas almas del Purgatorio, celebra a las ocho de la mañana Comunión general, Misa cantada, Sermón por el doctor R. P. Jorge Camarero, S. J. y solemne responso.

Es piadosa costumbre enviar aguinaldos a los pobres. Y ¿quiénes más pobres y necesitadas que las benditas almas del Purgatorio? Pues enviémosle el aguinaldo de Misas, Comuniones y demás buenas obras, buenas, con que poder pagar sus deudas a la Divina Justicia para que vayan a gozar de la eterna gloria para la cual están predestinadas.

EN EL CRISTO

Los solemnes cultos de los lunes de San Nicolás de Tolentino, en sufragio de las benditas almas del Purgatorio.

Por la mañana a las ocho.

Por la tarde a las 5.30.

EN LOS DEMAS TEMPLOS

Las Misas rezadas y cantadas de costumbre.

NORMAS DE MISIONEROS Y DE LOS CURAS PARROCOS

1.—Entiéndase por parroquia, todos los poblados donde pueden reunirse algunos fieles, y en tales centros debe darse misión sin reparar en el tiempo ni en los gastos.

2.—Debe insistirse a mucho sobre la celebración por la Iglesia de matrimonio solamente hechos por lo civil.

3.—En cuanto a los bautizos, debe ser el Sr. Cura Párroco el que los haga, debiéndose los misioneros de abstenerse en ese particular, excepción hecha de los bautizos de adultos, para cuyo caso particular debe solicitarse permiso, y cuidar de la preparación catequística del bautizando.

4.—En las cabeceras de la Parroquia, además de la misión general, deben organizarse «explicaciones particulares para hombres solos y mujeres solas», cuyo fin debe ser establecer Asociaciones como Hijas de María, Caballeros Católicos, etc.

5.—En tales explicaciones, uno de los días habrá de hablarse «de la Parroquia, Seminario Diocesano, Obra de las Misiones y contribución para el Catecismo y Asociaciones Católicas de Beneficencia y Mutualidad».

6.—Entiéndase que las facultades especiales concedidas por la Sagrada Congregación de la Penitenciaría y la de Sacramentos, las comunicaciones, tanto a los Rvdos. P. Misioneros, como a los Rvdos. S. Curas Párrocos.

Vto. Bno.:

Arzobispo de la Habana y Administrador de Pinar del Río: MANUEL.

ACTOS CATOLICOS QUE SE ANUNCIAN PARA HOY

CONGREGACION DE LA ANUNCIATA

Celebra hoy a las ocho de la mañana la Misa y Comunión en conmemoración al 57 aniversario de su fundación.

Tomarán la medalla de congregantes un numeroso grupo de aspirantes.

EN LAS REPARADORAS

La Asociación Eucarística Popular celebra la función mensual en honor a Jesús Sacramentado.

Por la mañana a las siete y media. Por la tarde a las cinco.

EN LA CARIDAD

A las diez de la mañana la Asociación de Hijas de la Caridad celebra solemne función en honor a Nuestra Señora de la Caridad, Patrona de Cuba.

EN LA PARROQUIA DEL CARMEN

A las siete y media de la mañana Misa de Comunión general para la Guardia de Honor del Corazón de Jesús.

A las nueve de la mañana, Misa solemne y Sermón en honor a Santa Teresita del Niño Jesús y procesión después de la Misa.

A las cinco y media de la tarde solemnes cultos al Corazón de Jesús, con Sermón y procesión.

Predicará el director R. P. José María, C. D.

EN LA PARROQUIA DEL VEDADO

Celebra solemne función la Asociación del Rosario Perpetuo de la Habana.

Por la mañana a las ocho.

Por la tarde a las cinco.

EN LA IGLESIA DE SAN JUAN DE LETRAN

El Rosario Perpetuo del Vedado celebra la función mensual reglamentaria.

Por la mañana a las siete y media. Por la tarde a las 4.30.

EN LA MERCED

A las ocho de la mañana, Misa de Comunión general de la Guardia de Honor del Corazón de Jesús.

A las nueve de la mañana, Misa cantada y Sermón.

EN LA CARIDAD

A las nueve

BOLSA DE LA HABANA

BONOS Y OBLIGACIONES

	Comp.	Vend.
Cuba 1904 Speyer	78	90
Cuba 1904 Deuda Int.	45	56
Cuba 1906 4½	52	66
Cuba 1914 Morgan	73	91
R. Cuba 1923 5½ Morgan	76	86
R. Cuba 1945 5½ O. P. $40.000.000	37½	41
Obligaciones oro del Tesoro República de Cuba	27	—
Bonos seriados República de Cuba — Morgan 5½ por 100 1927:		
E Vence 1 julio 1932 ex	68	—
F Vence 1 julio 1933 ex	64	—
G Vence 1 julio 1934 ex	63	—
H Vence 1 julio 1935 ex	61	—
I Vence 1 julio 1936 ex	60	—
J Vence 1 julio 1937 ex	60	—
Certificados serie 5½ % Obras Públicas:		
Vence junio 30 1932 ex	69	—
E. Vence 1 julio 1932	—	—
F. Vence 1 julio 1933	—	—
G. Vence 1 julio 1934	—	—
H. Vence 1 julio 1935	—	—
I. Vence 1 julio 1936	—	—
J. Vence 1 julio 1937	—	—
Certificados serie 5½% Obras Públicas:		
Vence julio 23 de 1932	69	—
Vence diciembre 31 de 1932	57	—
Vence junio 30 1933 ex	55	—
Ayuntamiento de la Habana, 1a. Hip.	88	—
Ayuntamiento de la Habana, 2a. Hip.	85	—
Bonos del Centro Asturiano	—	—
Oriente Cubano	92	100
Territorial serie B	—	—
Cervecera	52	—
Cervecera (Obligaciones no Hip.	33	—
Ciego de Avila	—	—
Curtidora	95	107
Gas	—	—
Hav. Electric (Consolidados	16	—
Hav. Electric (Obligaciones)	5	—
Iron Beer (Obligaciones no hip.)	—	—
Jarcia Matanzas	70	85
Edificio La Metropolitana S. A.	—	—
Nueva F. Hielo ex	93	—
Papelera serie A	—	—
Papelera serie B	—	—
Teléfono	52	—
Unidos	12	—

ACCIONES

	Comp.	Vend.
Agrícola Oriente Cubano $6.000.000)	72	80
Banco Agrícola	—	—
Banco Territorial; beneficiarias	—	—
Banco de Préstamos sobre Joyería	—	—
Cervecera	34	110
Ferrocarriles Consolidados de Cuba prefs	9	—
Cuba Cane prefs	—	—
Cuba Cane com	—	—
Kokofat prefs	—	—
Cuba R. R.	10	—
Curtidora	—	—
Fibras y Jarcia	—	—
H. Electric Utilities Co prefs. del 6 por 100	44½	49
H. Electric Utilities Co prefs. del 5 por 100	32	39¾
H. Electric Railway Co prefs.	3½	—
H. Electric Railway Co comunes	¼	1½
Jarcia prefs.	—	—
Jarcia pref ex dividendo en acciones	—	—
Jarcia comunes	2	—
Licorera com	3¼	—
Lonja prefs	—	—
Lonja comunes	—	—
Matadero	—	—
Seguros La Mercantil	60	80
Metropolitan Auto	—	—
Naviera prefs.	15	—
Naviera com	2½	—
Nueva Fábrica de Hielo ex	105	—
Nueva Fábrica de Hielo beneficiarias	10	40
Perfumería prefs	—	—
Perfumería com	—	—
Teléfono prefs.	40	60
Teléfono com	70	—
Pesca prefs	60	—
Pesca comunes	10	—
Unidos	3¼	—
Union Oil	—	—

BONOS DE CUBA

(LUIS MENDOZA Y COMPAÑIA)

Enero 2 de 1932.

En la Bolsa de Valores de Nueva York cerraron hoy los Bonos de Cuba a los tipos que se consignan a continuación, cuyos precios se entienden más los intereses devengados hasta la fecha.

República de Cuba

	Comp.	Vend
R. de Cuba, Speyer, 5 Morgan, 1904	78¾	85
R. de Cuba, 5 por 100 por 100 1914	85	38
R. de Cuba 5½ O. P. 1945	38	38⅞
R. de Cuba 5½ Morgan 1923	72	78

Bonos Ferroviarios

	Comp	Vend
Cuban Ry 5 por 100	33	35
Cuban Ry 7½ por 100	35	40
Cuban Southern 5½	20½	21⅞

Bonos Azucareros

	Comp	Vend
Cuban American Sugar, 8 por 100	—	—
Cuban Eastern Sugar, 7½ por 100	3¼	—
Manati Sugar 7 x 100	3	9⅞
Punta Alegre Sugar	—	5

International Tel y Havana Electric

	Comp.	Vend
In. Tel 4½ por 100	48½	50
H. E. Ry 5 por 100	12	39
H. E. Ry 5½ por 100	3¼	9½

COTIZACION DE LOS BONOS DE OBRAS PUBLICAS

NUEVA YORK, enero 2. (A.P.) bonos de Obras Públicas del 5½ por 100 1945 se cotizaron en la Bolsa de Nueva York durante el día de hoy a los siguientes precios:

COTIZACION	
Lo más alto	38⅞
Lo más bajo	37¼
Ultima venta	38⅞
CERRARON	
Compradores	38⅛
Vendedores	38⅞

BONOS VENDIDOS: 6

CLEARING HOUSE

Enero 2.

Las compensaciones efectuadas hoy entre los Bancos asociados al Habana Clearing House acendieron a $1.287.071.92

COTIZACIONES

ENERO 2

LA PESETA	EL FRANCO
española se cotizó hoy al CIERRE del mercado a razón de	francés se cotizo hoy al CIERRE del mercado a razón de
11 PESETAS	25 FRANCOS
80.62 POR DOLLAR	57 POR DOLLAR

Mercado de Ganado

Precios pagados por compradores en los mercados de origen:

El vacuno

En Oriente, de dos y medio a tres centavos con el 5 por 100 de descuento.

En Camagüey, de dos y medio a tres centavos con el 5 por 100 de descuento en la finca, y sin descuento en la ciudad.

En Las Villas, de dos y medio a tres centavos con el 10 por 100 de descuento.

De Pinar del Río, de dos y medio a tres y medio centavos; pero pesado y entregado en los mataderos de esta capital.

El lanar

El lanar, de tres y medio a cinco centavos.

De cerda

Del país de siete a siete y medio centavos.

MATADERO DE LUYANO

En el Matadero de Luyanó se sacrificaron las siguientes reses:

De vacuno 117
De cerda 105
De lanar 51

Los precios que rigieron en el Matadero de Luyanó fueron:

Vacuno: de 13 a 15 centavos el kilo.
Cerda: de 28 a 40.
Lanar: de 25 a 40.

MATADERO INDUSTRIAL

En el Matadero Industrial se sacrificaron las siguientes reses:

De vacuno 219
De cerda 142
De lanar ..... 51.

Los precios que rigieron en el Matadero Industrial fueron:

Vacuno: de 13 a 15 centavos el kilo.
Cerda: de 28 a 40.
Lanar: de 25 a 40.

MERCADO DE CAMBIOS

Enero 2.

Firme la peseta española.
Sostenida la libra esterlina.
No hubo operaciones.

Estados Unidos cable	1/10 P
Estados Unidos vista	5/64 P
Londres cable	3.41
Londres vista	3.40
Madrid cable	8.48
Madrid vista	8.47
Paris cable	3.92 ½
Paris vista	3.92
Bélgica cable	13.96
Bélgica vista	13.94
Franco suizo cable	19.54
Franco suizo vista	19.53
Italia cable	5.17
Italia vista	5.16
Alemania vista	23.80
Alemania cable	23.82
Hong Kong cable	25.40
Hong Kong vista	25.30
Canadá cable	16 ⅝ D
Canadá cheque	16 ¼ D
Amterdam vista	40.40
Amstérdam cable	40.39

Son Legales los Premios que dan a los Cantineros

Los sistemas de canje directo entre los importadores y los vendedores no infringen la ley

En relación con el sistema de estimular la venta de productos, que utilizan algunas casas de comercio de bebidas, dando una cantidad en metálico a los cantineros o dueños de cafés que presenten el gollete de las botellas abiertas en su establecimiento o a la entrega de las tapas de la botellas, y en contestación a la correspondiente consulta de la Asociación Nacional de Agentes Comerciales, el señor R. Alfonso director de Rentas Terrestres informa lo siguiente.

«En el caso de consulta, no utilizándose el sistema que establece el artículo. XII, párrafo II, Capítulo XI de la Ley de 29 de enero último ya que no se emplean etiquetas o cupones u objetos similares para ser canjeados por premios o regalos, no se infringe por los consultantes lo previsto en el párrafo II del citado artículo.

«En igual condición se encuentran los demás casos consultados, siempre que el canje se efectúe solamente entre las casas importadoras y los cantineros o dueños de cafés, que expendan dichos productos, ya que no concurren los requisitos que señala el referido artículo, que son: adherencia, y que se ofrezca al público como estímulo para la venta».

CERRADAS AYER LAS BOLSAS DE AZUCAR Y GRANOS DE NEW YORK

Permanecieron cerradas ayer, día 2, las Bolsas de Azúcar y Granos de Nueva York, según acuerdo adoptado por las respectivas directivas la semana pasada.

BOLSA DE NEW YORK

Recibido por el hilo directo de Luis Mendoza y Compañía

Enero 2 de 1931.

	Cierre
A	
Adams Express	4
American Machine Fdy	19½
Air Reduction	43⅞
Alaska Juneau	13¼
Alleghany Corp	1⅝
Allied Chemical	66
Allis Chalmers	—
American Bank Note	13½
American Beet Sugar	—
American Can	57⅞
American Car Foundry	6⅝
American For Pow	8¾
American Ice	14
American Inter	—
American Locomotive	—
American Metal	—
American Power Light	13½
American Roll Mills	8¼
American Safety Razor	—
American Smel. Ref	17¾
American Steel Foundry	5⅝
American Sugar Ref	35⅞
American Tel. and Tel	142½
American Tobacco B	68¼
American Water Works	27
American Radiator	7
American Tobacco A	—
American Woolen	—
Anaconda Copper Min	9½
Andes Copper Min	—
Assd Dry Goods	7¼
Atch.Top. Sta. Fe	82
Atl. Coast Line	27½
Atlantic Ref	9⅛
Auburn Auto	125
Aviation Corp. Dela	—
B	
Baldwin Locomotive	5
Baltimore Ohio	14⅞
Barnsdall A	4⅞
Bendix Aviation	16½
Best Co	22
Bethlehem Steel	18⅛
Bohn Alum	19⅝
Borden Co	36⅝
Briggs Mfg. Co	8¾
Brook. Man. Tran	32½
Byers A. M. Co	11½
C	
Calif. Packing	8⅛
Calumet Arizona	—
Calumet Hecla	3¼
Canada Dry	11
Canadian Pacific	11½
Case J. I. Co	33⅞
Cerro de Pasco	11½
Chesapeake Ohio	27
Chic. N. W.	6¼
Childs	—
Chi. Gt. West com	5⅛
Chi. Gt. West pref	10⅛
Chi. Mil. St Paul Pac com	2
Chi. Mil. St Paul Pac pref	2⅝
Chic. Rock I. Pac	9
Chrysler Motors	13
Coca Cola	103⅞
Colorado Fuel	—
Columbia Gas	13⅜
Columbia Graph	—
Commercial Solvents	8⅛
Congoleum Nairn	8⅞
Congress Cigar	—
Cons. R. R. of Cuba	11½
Consolidated Gas	58¼
Cont. Baking A	—
Continental Motors	—
Continental Oil	6⅛
Continental Can	33⅞
Corn Products	39⅞
Crucible Steel	—
Cuba Company	—
Cuban Amer. Sugar	—
Cuban Cane Sugar	—
Curtiss Wright	1⅝
Columbian Carbon	34
Coty Inc	3
Commonwealth South	3½
D	
Davison Chemical	38⅝
Delaware Hudson	70½
Delaware Lackawanna	19¼
Drug Inc	50¼
Du Pont	51¼
E	
Eastman Kodak	70
Eaton Axle S	—
Electric Auto Lite	29⅜
Electric Power Light	10⅞
Electric Bond Share	10¼
Erie	6½
F	
Foster Wheeler	8¼
Fox Film	2¾
Fisk Tire	—
Freeport Texas	16
G	
General Amer. Tank	29¼
General Asphalt	11¾
General Cigar	28⅝
General Electric	23¼
General Food	33¼
General Motor	20¾
General Ry Signal	22¼
Gillette Safety Razor	11¾
Gimbel Bros	2⅛
Gold Dust	17⅞
Goodyear	17
Goodrich	4
Graham Paige	3¼
Gt. West Sugar	—
Granby Copper	5½
Great Northern	17
H	
Hershey Chocolate	80
Houston Oil	—
Houston Oil New	—
Hudson Motor Co	10½
Huppmobile	4⅛
I	
Illinois Central	10¼
Interborough R. T	5⅝
Int. Cement	16
Inter. Combustion	—
Int. Harvester	24
Inter. Nickel	7½
Inter. Tel. and Tel	8¾
J	
Johns Manville	16¾
J. Kayser Co	—
K	
Kansas City South	9
Kelvinator Corp	7¼
Kelly Spring Tire	—
Kennecott Copper	10½
Kreuger Toll	5
Kroger Grocery	13⅛
L	
Lambert	43½
Lehigh Valley	—
Liggett Myers	46
Lima Loco	15
Loews Inc	26⅛
Lorillard	12⅝
Louisville Nash	22½
M	
Mack Trucks	13⅝
Magma Copper	—
Marmon Motors	—
Mexican Seboard Oil	7
Mo. Pac. com	—
Mid. Cont. Pet	—
Mo. Pac. pref	6⅝
Montgomery Ward	7¼
Mo. Kan. Tex. com	—
Murray Corp. of A	6⅛
N	
Nash Motors Co	18½
National Cash Reg	8⅞
National Dairy Prod	22¼
National Biscuit	38¾
National Power Light	13¼
Nevada Consol. Cop	5⅝
N. Y. Central	23
N. Y. New Haven H	19½
North American	31⅝
Northern Pacific	15½
O	
Ohio Oil	5½
Otis Elevator	19
Owens Bottle	—
P	
Pac. Gas Elec	34
Packard Motors	4⅛
Paramount Publix	6⅞
Pathé Exchange	⅝
Penn. R. R. Co	17¾
Phillips Petrol	4¼
Pub. Ser. N. J	52½
Pullman Company	17⅛
Puerto Rico Sugar	8
Pure Oil	4½
R	
Radio Corporation	5⅝
Radio Keith Orph	—
Reading Co	—
Remington Rand	—
Republic Iron Steel	4⅝
Reynolds Tob. B	34
Royal Ducht	14⅛
S	
Safeway Stores	42
Schulte Retail	—
Sears Roebuck	31¾
Shell Union Oil	8
Skelly Oil	—
Simmons Company	7
Sinclair Oil Corp	4⅝
Southern Pacific	27½
Southern Railway	7½
St. Joseph Lead	7¾
St. Louis San Francisco	4⅛
Standard Brands	12⅝
Standard Gas Elec	27¼
Standard Oil of Calif	24⅛
Standard Oil New Jersey	27
Socony Vacuun Corp	9¼
Stewart Warner	5⅛
Studebaker Corp	11
T	
Texas Co	11¼
Texas Gulf	22¼
Texas Pac. Land	4⅝
Timken Roller	17
Tob. Prods A	—
Tob. Prods	3¼
U	
United Carbon Co	—
Union Carbide	28⅞
Union Pacific	71
United Aircraft	10½
United Fruit	21½
United Gas Imp	17⅞
United Corporation	8⅝
Union Oil Cal	12¾
Union Cigar Stores	1⅝
U. S. Ind Alcohol	25⅛
U. S. Realty Idp	—
U. S. Rubber	4
U. S Steel	37⅛
Utilities Pow and Light	8⅞
V	
Vanadium	12⅞
W	
Wabash comunes	—
Warner Bros Pic	2¾
Warren Bros	4
Ward Baking B	—
Western Maryland	5¼
Western Union	33⅝
West Airbrake	—
West Elec	21⅝
White Motors	8⅝
Willys Overland	2⅝
Woolworth	38⅝
Y	
Yellow Truck	3¼

CIERRE DE BANCOS

Enero 2.

City Bank	36½	37½
Chase Nat Bank	28¼	29¼
Guaranty Trust	252	256
Irving Trust Co	16¾	17½
First Nat Bank	1875	1325

OFICIAL

AVISO
PLUMAS DE AGUA Y METROS CONTADORES
HABANA Y VEDADO
Cuarto Trimestre de 1931

SE HACE SABER a los señores contribuyentes por el concepto expresado, que pueden satisfacer sus respectivas cuotas, sin recargo alguno, en las Oficinas Recaudadoras del Acueducto en esta Secretaría situadas en la calle de CUBA frente a la de SANTA CLARA, todos los días hábiles, desde el TRECE del mes actual, hasta el DOCE de FEBRERO próximo, ambos inclusive, durante las horas comprendidas de OCHO a ONCE de la mañana excepto los SABADOS que sólo se recaudará de OCHO a DIEZ de la mañana.

En este plazo podrán abonarse igualmente sin recargo, los recibos adicionales de trimestres anteriores, por altas o por rectificación de canon, que no hayan estado antes al cobro.

Los recibos de casas de la HABANA se pagarán en la taquilla del COLECTOR número 1, las de la A y B; en la taquilla del COLECTOR número 2, las de la C a la F; en la taquilla del COLECTOR número 3, las de la G a la M; en la taquilla del COLECTOR número 4, las de la N a la R; en la taquilla del COLECTOR número 5, las de la S a la Z; y los recibos de casas del Vedado y METROS CONTADORES se pagarán en la taquilla del COLECTOR número 6.

En este trimestre se continuará el cobro de la cuota adicional de CINCUENTA y VEINTICINCO centavos a los recibos de $10.00 y $5.00 respectivamente, por SERVICIO DE REPRESION DE DERPERDICIOS DE AGUA, de acuerdo con la Resolución de esta Secretaría de fecha 23 de septiembre de 1927.

Para efectuar los pagos deberán los contribuyentes presentar el último recibo satisfecho; y finalmente, se previene que el que no pagare su cuota dentro del plazo señalado, incurrirá en el recargo del 10 por ciento, y se le seguirá el cobro por la vía de apremio.

Habana, enero 2 de 1932.

Octavio Mases Valera, Director General,

Narciso Onetti, Secretario de Obras Públicas.

Habana, diciembre 8, 1930.
Dr. Arturo C. Bosque,
Habana.
Muy Sr. mío:
Lo felicito por su magnífico preparado *Pepsina y Ruibarbo Bosque* que me ha curado completamente de una dispepsia muy molesta que me hacia sufrir enormemente. Pesadez en el estómago, digestión lenta y laboriosa, y un malestar que no podia dominár.
Sin otra cosa, queda de Ud. atta. s. s.
Otilia Corral de Domínguez

MERCADO DE TABACO

Cual suponíamos, nada ocurrió ayer en el mercado local. Transcurrió el día, o la mañana y parte de la tarde, con la carga de las pocas cantidades de tercios que llegaron de las zonas productoras, y el trasiado a los almacenes de otras cantidades.

Aunque hay comprometido, en varios lotes de procedencias distintas, un total mayor, el que pasó a terceras manos durante la semana—en cuatro días solamente—fue de dos mil setecientos dieciseis tercios y pacas, según la recopilación hecha por nuestro reportero.

Casi todo ese tabaco procedía de Vuelta Abajo, pues solamente treinta y cuatro tercios eran de Remedios—de segundas capaduras viejas—y treinta y ocho de Partido: rezagos finos y maduros, y tripas varias.

Las demás clases que completan el total arriba apuntado, son estas: seiscientos cinco pacas de principal y capadura; trescientos diecisiete tercios de puntillas, bronces y colas, y un mil setecientos veintidós de tripas surtidas.

Acaso en la próxima semana podamos dar detalles de las mayores cantidades que sabemos comprometidas. Esto, o estas operaciones a que nos referimos, confirman los pronósticos que más de una vez hicimos acerca del movimiento de las clases limpias de Remedios, de buenas procedencias, y, principalmente, de las de Vuelta Abajo, que ya habían comenzado a pasar a segundas y terceras manos y acabarán por ser absorbidas; porque aunque lluvias suficientes, oportunas, seguidas de una temperatura apropiada, determinen un mejoría en las nuevas siembras, la reacción favorable no será tanta que haga detener la acción de compras de las vegas finas, por parte de los fabricantes que conozcan bien los factores que han influído en la nueva cosecha desde que comenzaron los trasplantes de la postura.

ENTRADAS POR CAMIONES

Cincuenta y ocho tercios solamente entraron ayer en camiones. Los recibieron Ramón Ruisánchez y Compañía, desde Guayos.

RECIBOS POR FERROCARRIL

Hasta las cinco de la tarde habían entrado en los patios de los ferrocarriles, solamente las dos partidas que siguen:

De San Juan y Martínez, para José González, 89.

De Cumanayagua, para Constantino González y Compañía, 63.

ENTRADAS POR VAPORES

Hoy o mañana se espera en puerto, procedente de los de la provincia pinañera, el vapor «La Fé», que trae algunas cantidades de tercios de la nueva cosecha, para firmas de esta capital.

MIL SETECIENTOS TERCIOS

Es la cantidad que se dijo vendida en Puerta de Golpe por el viejo cosechero José Besú Polier. Hemos podido confirmar que ese tabaco—tripas para fábrica de varias vegas de sol—ni siquiera «ha entrado en negocio»; ha sido visto por varios compradores que han elogiado sus calidades. Nada más. Así es el informe que recibimos de aquella localidad.

Otras son visitadas estos días por varios mercaderes, quienes es posible compren algunas cantidades más pequeñas.

Distrito Central de la Habana

Dpto. de Admon. Impuestos

AVISO

EJERCICIO DE 1931 A 1932

3er. Trimestre por Fincas Urbanas 2o. Semestre por Industrias en Ambulancia, y por Espectáculos, Cinematógrafos, etc.

2do. Semestre por Solares Yermos (Ley de O. P.

Se hace saber a los contribuyentes por los conceptos expresados, que pueden acudir a satisfacer sus respectivas cuotas, sin recargo alguno, a las oficinas recaudadoras de este Distrito Central, situadas en Mercaderes entre Pi y Margall y Presidente Zayas, bajos, todos los días hábiles, desde el 4 de enero al 2 de febrero de 1932 y durante las horas comprendidas entre 8 y 12 de la mañana.

Respecto de los Solares Yermos, y de acuerdo con la Instrucción No. 25 de la Secretaría de Hacienda, fecha 8 de diciembre de 1925, se concede un plazo de sesenta días hábiles, desde el 4 de enero al 16 de marzo de 1932, para pagar sin recargo las cuotas del 2o. Semestre o sean aquellas cuyo montante anual excede de cuatro pesos. Este impuesto se abonará en la Taquilla No. 8.

Las Fincas Urbanas, calles de la Letra A, se pagarán en la Taquilla 2; B y C, en la Taquilla 3; D a F, en la Taquilla 4; G a L, en la Taquilla 5 LL a O, en la Taquilla 6; P a R, en la Taquilla 7; S, en la taquilla 9; y T a Z en la taquilla 11.

Las industrias en ambulancia y Cinematógrafos, se pagarán en la Taquilla No. 8.

Para efectuar sus pagos deberán los contribuyentes presentar el último recibo que tengan satisfecho; y se les advierte que de no hacerlo dentro del plazo señalado, incurrirán en el recargo del 10% y se les seguirá el cobro por la via ejecutiva de apremio.

La Habana, diciembre 28 de 1931.

José Izquierdo Juliá,
Alcalde del Distrito Central.

Los Económicos del DIARIO

Pesos 5 Pesos

Dondequiera que en Cuba haya todavía Unos PESOS Allí habrá un DIARIO y personas con poder de compra. Envíe usted su Anuncio en busca de ese dinero.

Los LEE quien Puede PAGAR

STUDIO WARNER

Piense en su Retrato de Pascuas

Obispo 121 (altos)
TELEF. A-7354

BANCO DE VIZCAYA

GRAN VIA, 1.—BILBAO

CAPITAL AUTORIZADO PTAS. 100.000.000
CAPITAL SUSCRITO .. .. PTAS 60.000.000
RESERVAS .. .. PTAS 50.000.000

Sucursales en:

MADRID (Nicolás Ma. Rivero 5 y 10), BARCELONA (Paseo de Gracia, 8 y 10) VALENCIA (Bajada de San Francisco No. 5), SAN SEBASTIAN (Avenida de la Libertad 10), VITORIA (Prolongación de la Calle de San Prudencio) TARRAGONA, (Méndez Núñez 12 bajo) ALICANTE Paseo de los Mártires ZARAGOZA Plaza de la Constitución 4. CASTELLON DE LA PLANA (en instalación) Alcalá de Henares. Alcira. Algemesí, Algorta. Amorebleta Aranjuez, Baracaldo. Bermeo. Briviesca, Burriana. Calahorra. Carcagente Castro Urdiales. Cullera, Denia. Desierto-Erandio Durango, Elbar, Elizondo, Gandia Gavá Guernica Haro. Irún, Játiva. Lequeitio. Liria Marquina. Martorell. Medina de Pomar Miranda de Ebro. Ondárroa Onteniente Portugalete San Baudilio de Llobregat. San Feliú de Llobregat. San Julián de Musques. San Miguel de Basauri (Dos Caminos), San Sadurní de Noya. Sagunto. Santo Domingo de la Calzada. Sestao Sueca. Tolosa Utiel, Valmaseda Vendrell y Villanueva y Geltrú.

Pagamos y emitimos cheques de todo el mundo.

Vapores Correos de la Compañía Trasatlántica Española

SERVICIOS REGULARES MENSUALES DE PASAJE, CARGA Y CORRESPONDENCIA

LINEA RAPIDA PARA VERACRUZ, NEW YORK Y NORTE DE ESPAÑA

Próximas salidas:

PARA VERACRUZ 48 horas de viaje.

PARA NEW YORK, VIGO, CORUÑA, GIJON, SANTANDER Y BILBAO

C. COLON .. .. 1 Ene. C. COLON .. .. 10 Ene.
HABANA .. .. 1 Feb. HABANA .. .. 10 Feb.

LINEA PARA NEW YORK, CADIZ Y BARCELONA

M. COMILLAS .. .. .. 1 Feb. MANUEL ARNUS .. .. 1 Mar.

Magníficas cámaras. Amplios comedores para pasajeros de tercera servidos por camareros. Camarotes para 3ra. clase. Excelentes menús.

Para informes:

MANUEL OTADUY
AGENTE GENERAL
PALACIO LONJA. — TELF A-6588; A-7900 — APARTADO 707
HABANA

N. GELATS & Co.

Habana BANQUEROS Aguiar 106-108

Vendemos cheques de Viajeros
Pagaderos en todas partes del mundo
y Cartas de Crédito Circulares
en las mejores condiciones.
"SECCION DE CAJA DE AHORROS"

Recibimos Depósitos en esta Sección Pagando el 5 por 100 Anual. Todas estas operaciones pueden efectuarse también por correo.

Orbe

ANUNCIARSE EN ROTOGRABADO ES LLENAR LAS FORMULAS MODERNAS DE PUBLICIDAD

COMPAGNIE GENERALE TRANSATLANTIQUE

LINEA FRANCESA - FRENCH LINE

VAPORES CORREOS

PROXIMAS SALIDAS DE LA HABANA

PARA NEW YORK:
LAFAYETTE, 2 de Enero.
FRANCE, 5 de Marzo.
FRANCE, 19 de Marzo.
FRANCE, 2 de Abril.
FRANCE, 16 de Abril.

PARA CORUÑA, SANTANDER Y EL HAVRE:
GUADELOUPE, 16 de Enero.

PARA VERACRUZ:
GUADELOUPE, 3 de Enero.

PARA KINGSTON, NASSAU Y NEW YORK
FRANCE, 27 de Enero.
FRANCE, 10 de Febrero.

PARA NEW YORK Y EL HAVRE
LAFAYETTE, 2 de Enero.

Línea de NEW YORK al HAVRE y PLYMOUTH

En esta Agencia se expiden pasajes por esta línea, por los lujosos y rápidos trasatlánticos Franceses «Ile de France», «Paris», «France», «Lafayette», «Rochambeau», etc. etc.

PARA MAS INFORMES DIRIGIRSE A:

ERNEST GAYE

O-REILLY No. 9.— APARTADO 1080. — TELF. A-1476. — HABANA.

EMPRESA NAVIERA DE CUBA, S. A.

Apartado No. 2490. Dirección Telegráfica: EMPRENAVE

Claves en uso: A. B. C. 4a. y 5a. Edición Western Union

Walkins and Apendix
SAN PEDRO No. 6.— HABANA

TELEFONOS A-6236. Pasajes y Fletes A-5315. Información General A-4730 Departamento de Tráfico A-3968 Almacén.

A-5034 Segundo Espigón de Paula M-2860, Tercer Espigón de Paula.

NOTA.—Las escalas de Port-au-Prince, Aux-Cayes (Haití), San Pedro de Macoris R. D. Aguadilla Mayaguez y Ponce P. R. Kingston, (Jamaica), son eventuales, esto es se harán cuando el pasaje o la carga lo amerite.

VAPORES EN SERVICIO: «Presidente Machado», «Baracoa», «Cienfuegos», «Eusebio Coterillo», «Gibara», «Guantánamo», «Habana, «Joaquín Godoy», «Julián Alonso; «La Fé»; «Las Villas»; «Manzanillo»; «Rápido», «Santiago de Cuba» y «Camagüey».

PUERTOS DE ESCALA: COSTA NORTE.— Puerto Tarafa, Nuevitas, Manatí, (Victoria de las Tunas), Puerto Padre, (Chaparra), Gibara, (Holguín), Velasco Bocas) Vita; Banes; Nipe; Mayarí; Antilla; Preston; Sagua de Tánamo; (Cayo Mambí); Baracoa; Guantánamo (Boquerón y El Deseo) y Santiago de Cuba.

COSTA NORTE:— Cienfuegos; Casilda; Tunas de Zaza; Santa Cruz; del Sur; Manopla; Guayabal; Manzanillo; Campechuela; Media Luna; Niquero; Ensenada de Mora y Santiago de Cuba.

COSTA NORTE DE VUELTA ABAJO.— Bahía Honda; Río Berracos; Puerto Esperanza, Santa Lucía (Minas de Matahambre); Río del Medio; Dimas; Arroyo de Mantua y La Fe.

REPUBLICA DE HAITI.— Port-Au-Price Aux-Cayes.

REPUBLICA DOMINICANA. — Santo Domingo; San Pedro de Macoris y Puerto Plata.

PUERTO RICO.— San Juan; Aguadilla; Mayagüez y Ponce.

JAMAICA.— Kingston

Famoso **WARD LINE** *Servicio*

Los vapores más bellos, rápidos y lujosos en servicio regular durante todo el año. Confort, comodidad y economía. Los precios, muy moderados, comprenden camarote y las comidas a bordo.

NUEVA YORK

Salida de La Habana

BUQUES	SALIDA DE LA HABANA	LLEGADA A NUEVA YORK
ORIZABA	Ene. 7	Ene. 10
MORRO CASTLE	Enero 9	Enero 12
ORIENTE	Enero 12	Enero 15
MORRO CASTLE	Enero 16	Enero 19
ORIENTE	Enero 19	Enero22

Precio mínimum de la HABANA a NUEVA YORK en PRIMERA Ida $85 Ida y vuelta $130

y MEXICO

Salida de La Habana

BUQUES	SALIDA DE LA HABANA	LLEGADA A PROGRESO	LLEGADA A VERACRUZ
ORIENTE	Enero 5	Enero 6	Enero 7
SIBONEY	Enero 12	Enero 14	Enero 15
ORIZABA	Enero 22	Enero 23	Enero 24
SIBONEY	Enero 29	Enero 30	Enero 31
ORIZABA	Febrero 5	Febrero 6	Febrero 7
SIBONEY	Febrero 12	Febrero 13	Febrero 14

PRECIO MINIMUM de los pasajes HABANA a MEXICO

	PRIMERA CLASE Ida	Ida y vuelta
A PROGRESO	$76.00	$145.00
A VERACRUZ	71.00	135.00
A MEXICO, D. F.	81.30	150.00

Para obtener datos mas amplios, reservar pasaje o comprar billete, dirigirse a la Oficina de Pasajeros y Billetes
EDIFICIO DEL CENTRO ASTURIANO (Esq. Obispo y Parque Central)
Teléfonos: A-6154 y M-7776

WARD LINE

M.E.C.D. 2016

Clubs de las Mayores Señalan Fechas Para Sus Prácticas

RESULTADO DE LAS CARRERAS DE AYER

DIA 14. ENERO 2 DE 1932. DIA NUBLADO. PISTA PESADA

420 ORIENTAL PARK, CUBA — PRIMERA CARRERA—5 and 1-2 Furlongs — 3YO — Purse $800 Claiming

Ind	Horses	W	PP	St	¼	½	¾	Str	Fin	Jockeys	O	C
394³	Fast Storm	*104b	2	5	4⁴	4²	1nk	1½		J Gilbert	7-5	7-5
367	Infi Shot	109	5	4	3nk	3½	3¹	2¹		J Mattioli	5	5
389	Ugly Mug	106b	1	2	1⁵	1⁴	2½	3nk		M Mitchell	5	5
367	Precious Ann	111	6	6	6¹⁰	5⁸	5¹⁰	4hd		S Lipiec	3	3
407³	Wotta Life	*102	7	3	2¹½	2nk	4hd	5¹⁰		R Martin	2	2
381	Chero Hill	105b	4	1	5hd	6	6	6		E Neal	12	12
407	Superon	104	3	7	7	Pulled up				F Munden	15	15

P 2:28 Off 2:29½ Time 25 51 4-5 1:13 1-5

Premio para el ganador, $625. Ganador, potro de 3 años, hijo de Thunderstorm-Jeanette F. Propiedad de H. G. Bedwell. Arrancada buena. Ganador bajo el látigo. Place lo mismo. Fast Storm encontró de su agrado la pista, buscó su posición consistentemente por fuera, dispuso de los leaders en la lucha final y se alejaba. Infi Shot siempre bien colocado, terminó con coraje. Ugly Mug se alejó obteniendo una gran ventaja y luego se detuvo. Precious Ann fué superada. Wotta Life no encontró tropiezos. Chero Hill fué superado. Superon resbaló y fué contenido.

Fast Storm, $6.20; $4.20; $3.00. Infi Shot, $7.20; $4.40. Ugly Mug, $5.20. Reclamable el ganador en $1,000.

421 ORIENTAL PARK, CUBA — SEGUNDA CARRERA— 6 Furlongs — 4YO&Up — Purse $800 Claiming

Ind	Horses	W	PP	St	¼	½	¾	Str	Fin	Jockeys	O	C
128	Preferred	*110	1	3	4½	3hd	1hd	1nk		T Roderick	3	2
380³	Absolutely	111b	4	2	1²	1²	2½	2²		S Lipiec	2	2
361	Manager Evers	115b	8	4	3⁴	2nk	3⁴	3³		O Pernia	7	8
380⁴	Shandygaff	110	7	1	2½	4⁴	4⁶	4⁸		R Fischer	8-5	8-5
118	Cherry May	105	2	5	6½	6²	5½	5¹		G Seabo	7	8
701	Ruth Marie	105b	5	7	5³	5½	6⁵	6²		D Meade	5	6
350	Clarifier	*110b	3	8	8	7²	7⁵	7⁸		W Privett	30	30
396⁴	Fast Life	110b	6	6	7nk	8	8	8		J Bardales	12	12

P 2:53 Off 2:55 Time 24 3-5 50 3-5 1:19 2-5

Premio al ganador, $625. Ganador, caballo alazán de 5 años, hijo de Ladkin y Fousette, propiedad de H. C. Rumage. Arrancada buena. Ganador hostigado. Place fácil. Preferred finalizó con buen coraje a lo largo de la recta y probó ser el mejor en la lucha finla. Absolutely se alejó tomando una buena delantera y no tiene excusas. Manager Evers ahorró terreno. Shandygaff se cansó al final.

Preferred, $5.80; $3.20; $2.60. Absolutely, $3.20; $2.60. M. Evers, $4.

Reclamable el ganador en $1,000.

Reclamable el ganador en $800.

422 ORIENTAL PARK, CUBA — TERCERA CARRERA—5 and 1-2 Furlongs — 3YO — Purse $800 Claiming

Ind	Horses	W	PP	St	¼	½	¾	Str	Fin	Jockeys	O	C
402⁴	Abstain	*100	3	3	4nk	4½	1hd	1nk		J Gilbert	2	2
394²	Donday	109b	2	2	2²	2½	2½	2³		C McCrosn	7	7-5
389³	Popcorn	109b	5	4	3hd	3¹	3¹	3hd		C Ralls	2	2
381	Adair Louise	107	7	6	7	6¹	4½	4⁴		R Watson	7	7
402	Dave Miller	*104	6	5	5⁵	5⁵	6⁶	5½		J McLaren	20	20
367	Chilly Gal	110	1	1	1nk	1hd	5hd	6⁴		H Clements	7	7
387	Keewatin	*104	4	7	6hd	7	7	7		T Roderick	10	10

P 3:17 Off 3:19 Time 25 2-5 52 1:13 1-5

Premio al ganador, $625. Ganador, potranca alazán de 3 años, hija de Gay Crusader y Abstention, propiedad de A. G. Tarn. Arrancada buena. Ganador bajo el látigo. Place fácil. Abstain mejoró su posición consistentemente bajo presión, corrió por fuera de los leaders en la recta y sometió a Donday en la lucha final. Este forzó el paso desde la arrancada, dispuso de Chill Wind cuando lo apuraron y se mantuvo bien. Popcorn, factor de primera fila toda la carrera, se mantuvo y superó a Adair Louise. Este último finalizó con rapidez después de una arrancada lenta. Chill Wind no tiene excusas.

Abstain, $6.00; $2.60; $2.20. Donday, $2.60; $2.20. Popcorn, $2.60.

Reclamable el ganador en $1,000.

423 ORIENTAL PARK, CUBA — CUARTA CARRERA— 6 Furlongs — 4YO&Up — Purse $800 Claiming

Ind	Horses	W	PP	St	¼	½	¾	Str	Fin	Jockeys	O	C
81	Stylish Mack	115b	6	6	5¹	6⁶	1nk	1¹		R Holland	6	6
390²	Infinitus	*110b	5	5	6⁶	5hd	3hd	2½		T Roderick	4-5	4-5
411⁴	Over Shady	105b	7	3	3½	1hd	4½	3²		J W Frye	6	6
409	Swarm	*110	4	1	1hd	3²	5½	4½		F Maier	6	6
401³	Betty Ann	*105	2	4	4²	4½	2½	5²		J Gilbert	4	4
414⁴	Arrogant	115b	1	2	2½	2½	6¹⁰	6⁸		H Louman	3	3
——	Lucky Nancy	*105b	3	7	7	7	7	7		R Martin	15	15

P 3 43 Off 3 44 Time 24 4-5 51 2-5 1:20

Premio al ganador, $625. Ganador, caballo negro de 6 años, hijo de Hildur y The Widow Moon, propiedad de A. B. Berger. Arrancada buena. Ganador bajo el látigo. Place igual. Stylish Mack superado en la curva de la recta, buscó su posición consistentemente y terminó con un rush en la recta y mantuvo a Infinitus alejado de la lucha final. Este último se vió forzado a correr por la parte exterior de los leaders al entrar en la recta y terminó bien. Over Shady forzó el paso desde el principio, derrotó a Arrogant y se mantuvo bien. Swarm fué factor de primera fila siempre. Betty Ann adelantó por dentro en la recta. Arrogant no tuvo tropiezos.

Stylish Mack, $16.80; $4.20; $3.00. Infinitus, $2.80; $2.40. Over Shady, $3.

Reclamable el ganador en $1,000.

424 ORIENTAL PARK, CUBA — QUINTA CARRERA— 1 and 1-8 Miles — 4YO&Up — Claiming

Ind	Horses	W	PP	St	¼	½	¾	Str	Fin	Jockeys	O	C
(419)	Isostasy	*111	5	1	1nk	2¹	1nk	1nk	1½	J Gilbert	4	4
378	Winnie Jo	*104	1	3	3¹	1hd	2nk	2nk	2nk	D Cox	3	2
403⁴	Thistle Dee	110b	6	2	2¹	3¹	3⁴	3³	3²	R Fischer	4	3
(405)	Sweep-Net	*106	2	5	5⁴	5¹⁰	4hd	4⁴	4²	T Roderick	7-5	8-5
392	Marsala	*103	3	4	4½	4²	5¹⁰	5¹²	5¹³	R Martin	3	3
403	Dark Maid	*104	4	6	6	6	6	6	6	F Maier	10	10

P 4:09 Off 4:10½ Time 26 52 1-5 1:19 4-5 1:47 2-5 2:03 1 5

Premio al ganador, $625. Ganador, jaca de 7 años, hija de Ballot-Utopia, propiedad de L. Haymaker. Arrancada buena. Ganador, bajo el látigo. Place lo mismo. Isostasy impuso el paso desde la arrancada, respondió cuando lo apuraron en la recta final, y venció a Winnie Jo en los últimos saltos. Este muy cerca de los delanteros en toda la carrera, hizo un buen esfuerzo en el último furlong. Thistle Dee, corriendo por dentro durante toda la carrera, terminó con valor. Sweep Net terminó con un estallido de velocidad. Marsala fué distanciado. Dark Maid se rajó.

Isostasy, $12.20; $4.40; $3.40. Winnie Jo, $3.20; $2.80. Thistle Dee, $3.40.

Reclamable el ganador en $1,200.

425 ORIENTAL PARK, CUBA — SEXTA CARRERA— 6 Furlongs — 4YO&Up — Purse $800 Claiming

Ind	Horses	W	PP	St	¼	½	¾	Str	Fin	Jockeys	O	C
——	Sun Worship	*110	4	2	1¹	1²	1⁵	1⁵		T Roderick	6	6
(121)	Marshall Seth	*110b	6	1	2½	2½	2²	2²		J Gilbert	3	3
——	Chattering	110	7	4	3²	3⁴	3³	3⁵		D Meade	3	2
390	Golden Cloud	115b	1	3	4³	4nk	4²	4¹		S Lipiec	2	3
380	Chester	115b	3	6	5½	5¹	5⁴	5⁴		A Cleff	6	6
362	Donnez Moi	*110b	2	5	6⁴	6⁴	6½	6hd		W Prior	5	5
413	Musketeer	115b	5	7	7	7	7	7		J M Jones	6	6

P 4:34 Off 4:36½ Time 25 51 1-5 1:19 2-5

Premio al ganador, $625. Ganador, jaca de 6 años hija de Sun Briar Hator, propiedad de C. Troutt. Arrancada buena. Ganador fácil. Place igual. Sun Worship asumió la delantera en la arrancada, tuvo buena velocdiad durante todo el trayecto y terminó fuerte. Marshall Seth, persiguiendo a los delanteros durante todo el trayecto, no pudo al final con el paso del vencedor. Chattering se cansó al final. Golden Cloud no tuvo excusas. Donnez Moi y Musketeer fueron distanciados fácilmente.

Sun Worship, $9.40; $4.00; $2.60. Marshall Seth, $3.60; $2.20. Chattering, $2.40.

Reclamable el ganador en $1,000.

426 ORIENTAL PARK, CUBA — SEPTIMA CARRERA— 1 Mile and 50 Yards — 4YO&Up — Purse $800 Claiming

Ind	Horses	W	PP	St	¼	½	¾	Str	Fin	Jockeys	O	C
(414)	Little Covntry	*107	2	1	3hd	5¹	5½	2²	1no	T Roderick	2½	2½
379	Evening Sky	111	6	3	6hd	8nk	4nk	1hd	2⁶	R Watson	4	4
395²	Justiciary	*101b	1	4	2nk	1nk	1½	3²	3³	J Gilbert	2	2
385⁴	Belgium	*111b	8	7	5¹	4nk	3½	4³	4⁴	F Maier	4	4
395	Torrito	110	4	6	9	6hd	6hd	5¹	5²	N Brooks	20	20
413	Johny Campbell	110b	5	2	1¹	2½	7nk	6³	6¹	C Critchfild	10	10
355	Fair Vagary	*101	9	5	4⁸	3hd	2²	8¹	7hd	J McLaren	5	5
393³	Disappoved	*105	7	8	8hd	9	9	7½	8³	D Cox	6	6
380	Apopka	114	3	9	7½	7hd	8½	9	9	R Holland	10	10

P 5:01 Off 5:03 Time 25 4-5 52 1-5 1:20 4-5 1:49 2-5 1:53 4-5

Premio al ganador, $625. Ganador, jaca de 4 años, hija de Coventry-Little Niece, propiedad de F. O. Watts. Arrancada buena. Ganador bajo el látigo. Place lo mismo. Little Coventry se puso a la cabeza de los delanteros cuando lo apuraron, y le ganó a Evening Sky en los saltos finales. Este último adelantó rápidamente en la recta, asumió la delantera en el último furlong, pero se cansó al final, Justiciary corrió consistentemente todo el camino, y no tuvo excusas, Belgium aventajado en las primeras etapas, se cansó malamente después de hacer un buen esfuerzo bordeando la curva. Jhonny Campbell no tuvo tropiezos. Fair Vagary se paró.

Little Coventry, $10.80; $4.80; $3.80. Evening Sky, $5.60; $4.20. Justiciary, $3.40.

Reclamable el ganador en $800.

ALGO SOBRE EL GAME DE TULANE-CALIFORNIA

Un vistazo a las estadísticas del gran encuentro de futbol celebrado el pasado día primero entre los equipor de las Universidades de Tulane y Southern California demuestra de una manera bastante convincente, que solo el nerviosismo que tuvieron sus players en los primeros periodos del game provocaron la caída de los campeones del Sur, pues una vez amoldados al ambiente donde actuaban superaron decisivamente a los conquistadores de Notre Dame, demostrando más habilidad en todos los departamentos del juego.

Así, por ejemplo, Tulane logró 16 primeros downs por 7 que a duras penas pudo alcanzar Southern California. Tulane logró avanzar 265 yardas en rushes, por 200 que obtuvieron los californianos. Y ganaron además 45 yardas en forward por 25 que lograron sus rivales.

Aún hay más, Southern California cometió tres fumbles por dos que tuvo Tulane, y en el cambio de puntos, los sureños sostuvieron un promedio de 38.5 yardas como ganancia por uno de 33.6 que tuvo California.

El team del Sur, pues, demostró superioridad en casi todos los aspectos del juego, pero los breaks no le favorecieron y a eso debe hoy el tener en su record una derrota en la season de 1931.

POR SER DOMINGO SE VERA HOY ORIENTAL PARK ABARROTADO EN TODOS SUS ANGULOS

Con la pista de majarete se efectuaron los eventos de ayer, pagándose muy buenos dividendos en Mutuas y Leones. Hoy puede que haya electricidad en los dominios de D. Baldomero

(Por «JERRI CORRALES»

Brilló una vez más el ardoroso cuban solivio sobre la escena de las actividades hípicas ayer tarde en el Oriental Park.

El óvalo arcilloso de la milla tras la febril actividad de Júpiter pluvioso en el primer día de este año de Nuestro Señor, que hipotecarios desean les sea más leve, para no tener que adjudicarse la propiedad, y empezar la brega del cartelito, lechada, poner zapatillas a las llaves, buscar inquilinos desprovistos de niños con martillitos, etc., lucía como tablero de dulcero de antaño con venta exclusiva de melcocha.

El Racing Secretary y sus secuaces pasaron el susto vigueta, ante la imposibilidad de allegarse los ingredientes principales para la confección del indispensable menú hípico dominical. Los caballistas ante el piso enmajaretado se resistían a inscribir sus ganapanes para luchar hoy.

Los machacantes del racing secretary se fueron de fuerte repiqueteo de campana, a la usanza del párroco del villorrio cuando se inicia una conflagración, y mientras tanto Mr. Tim Murphy quería tirarse de los pelos, pero como hace tiempo que el guano de su caballete hubo de emigrar, se comía las muelas.

ARREGLO AL FIN ENTRE BUENOS CUBANOS

Y como que así tenía que suceder, Phil McCann y Eugene Berry, los dos buenos machacantes del Racing Secretary, arreglaron el asunto a la usanza criolla. Se fueron de coba el primero, mientras el segundo armado de robustiana filarmónica tocó las cuerdas del patriotismo, recurso este que aun no se explota en Cubanacán, y se fué de «Old Sweet Home», Dixie, y «Aint Gon Rain no Mo» que surtió mágico efecto, puesto que al instante los siete buenos turnos del excelente programa de esta tarde fueron condimentados como disponen los cánones turfistas.

HIPICOS DESCANSARAN LOS LUNES

El nuevo itinerario dispuesto por el alto mando del Havana American Jockey Club, dispone que no se celebren carreras los lunes, y que a partir del próximo martes han de ser siete las justas diarias. El receso postjelengue hípico dominical será bien recibido por turfistas, chicos que se afanen en otras actividades de la pista, y por puntos y comas.

BUEN EXITO DE STYLISH MACK

Con el morenito Holland al lomo anotóse Stylish Mack un resonante éxito ayer tarde, derrotando nada menos que al 4 a 5 Infinitus, sobre cuyo chance se desataron las pilas de U. S. pápiro hacia tarimas de bookies y Mutua con fe que partía el alma. Y lo más meritorio del caso es que cargaba 115 libras en ruda prueba, contra 110 del gran favorito que piloteó Roderick, conceptuado por la ofición al hipódromo de Marianao como as entre sus colegas. La duda sobre la habilidad de Holland costó a muchos fuerte jaqueca, Jockey y caballo hicieron fenomenal demostración, y chotearon a Infinitus bien, con Over Shady en show.

Fué una real y positiva pegada de rabo la que hubieron de propinar a sus formidable contrarios Stylish Mack y Holland su piloto. El ganador encantado de la vida sobre el piso melcochado se puso en punta y convidó a Infinitus a darle alcance, sin que este pudiese acercársele a la hora de los mameyes.

Isostasy correspondió con una magnífica demostración en la quinta. Aquí Sweep Net con Roderick al lomo rigió favorito, pero una vez iniciada la carrera el ganador se puso en punta, y por más que Winnie Jo trató de darle alcance no pudo lograrlo. Thistle Dee cobró el show. Isostasy cobró 4 a 1.

Roderick cobró abordo de Sun Worship, 6 a 1 en la sexta, seguido por Marshall Seth y Chattering. Aquí lucía como torón Golden Cloud, con cifras de 2 a 1.

Por cinco largos ganó la varilla sin susto el ganador.

La yegua mora Evening Sky dió la impresión de que ganaría la del cierre, al precio de 4 a 1, pero a la hora de decidir se le fundieron dos bielas del motor, cediendo la supremacía en los críticos instantes finales a Little Coventry 2 y medio, pero aventajando para el place a Justiciaty, favoritón este de 2 a 1.

Bedwell cobró una vez más con su Fast Storm en el primer episodio que Macetines cobraron a razón de 7 a 5. Preferred cobró 2 a 1 en la segunda y Abstain en la tercera.

El jockey J. Gilbert gozó de buena racha al meterse en el primer cobro con los tres ganadores Fast Storm, Abstain y Isostasy, repitiendo con este el éxito que hubo de corresponde el día anterior.

En Arena Víbora Pelea Esta Noche Rafaelito Valdés

El programa consta de cuatro buenos estelares a 6 y un preliminar a 4

Rafael Valdés, el notable «Rafaelito», pelea esta noche en la Arena Víbora.

Martín O. Grady ha perfeccionado su preparación, trabajando con el más vivo coraje; usando mucho su poderosa derecha y no cediendo un paso en su fiero ataque. Rafaelito, por el contrario, ha preferido en sus sesiones de entrenamiento, la ciencia del boxeo, toda vez que él es un estilista del cuadrilátero.

EL CARPINTERO VS LAZARO BARRETO

Una de las atracciones del monumental programa de esta noche en la Arena Víbora, la constituye la reaparición de Pedro Gazmury (El Carpintero) contra Lázaro Barreto, en el segundo bout estelar. Gazmuriz que vuelve al ring en forma, en la categoría ligera, ha dado pruebas de su calibre contra Kid Montana y Baturrito, en el training de Miramar Garden.

Su oponente Lázaro Barreto, pega terroríficamente y asegura que le vencerá por la vía más rápida. Pero el protegido de Pepe Conte, se ríe de las declaraciones, por hallarse O. K.

El programa como hemos informado, se compondrá de cuatro star bouts a seis rounds y un calientico preliminar. Las localidades a base de 50 y 30 centavos los asientos del ring y gradas, está al alcance de todos los fanáticos.

He aquí el programa completo:

Preliminar a 4 rounds: Pastor Iglesias vs E. Padilla.

Star bouts a 6 rounds: Emilio Morales vs Braulio León.

Star bouts a 6 rounds: Pedro Gazmuri vs Lázaro Barreto.

Star bout a 6 rounds: Jimmy Valentino vs Armando Alonso.

Star bout final: 6 rounds: Rafaelito Valdés vs Martín O. Grady.

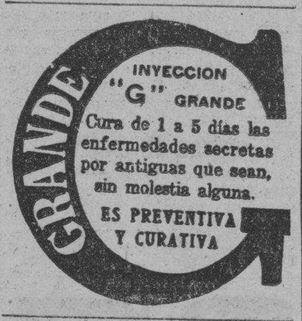

Remedio de uso mundial, seguro y eficaz contra catarros y resfriados. Desde los primeros síntomas aplíquese en las fosas nasales y garganta. Refresca, suaviza y calma enseguida. Las personas previsoras lo tienen siempre a la mano.

Se Rompió el Peloteo Con un Empate Trágico en el Frontón Habana Madrid

En el gran estelar de la tarde triunfaron Sarmiento y Guesala. Andrés y Gayarre quedaron en el tanto 27. Y en el de por la noche, Olaveaga y Labat Menor, también dejaron en 27 a Ugalde y Epifanio. Hoy: en 2 funciones, dos extra-estelares

No acudieron los americanos; se quedaron en sus hoteles a dormir los cuatro días con sus cuatro noches de alegría y de jácara constantes; pero como los fanáticos del pueblo soberano que son tan americanos y tan fanáticos como los que más, concurrimos como brujón con nudo y armamos el lleno y la trapatiesta propia de los alborotados sábados en la Casita Criolla.

Y lo cierto fué que después de que pasó volando volando la «palomita blanca», caimos en lo mismo; en lo eterno, en el peloteo. Habían salido a «pegar» en el prólogo, los blancos, Montes menor y Buendía contra los azules, Constante y Echanique; los que jugando bien y dando buena rueda, nos completaron la rueda, ya que lo empataron en una, dos y la azarante trágica .Hablábamos gringo. Lo ganaron los blancos. Boletos a $1.80. Boletos de la primera quiniela, de Echanique a $4.20, y combinada de Echanique y de Buendía menor a $16.00.

Gran estelar de la tarde; que disputaron, los blancos Andrés y Gayarre, contra los azules, Sarmiento y Guesala; que pelotearon dos decenas y un pico con donaire, con arrogancia, con muchas agallas y la mar de enjundia, pasando iguales con aplauso por 1, 2, 3, 4, 5, 14, 22 y 23. ¡Alto el carro! Gran tanda de los azules, que cobran, y brava defensa de los blancos que quedan en 27. Gran estelar. Boletos a $1.40. Boletos de la segunda quiniela, de Guesala a $6.00 y combinada de Guesala y de Gayarre a $14.00.

Cerramos a las seis, como lo manda el cierre, con la disputa del último de la tarde, entre Gil y Labat mayor y los azules, Guillermo e Ibarlucea. Gran quincena toda la primera; bravos empates en 1, 3, 4, 15 y 16. En la segunda ni uno más. Lo ganaron los azules; pero los blancos nos apretaron el gordiano de la corbata llegando a 28. ¡Caballeros, no asustar!

Por la noche sí llegaron los americanos, ya descansados y flamantes; con idea de inundar; cosa que no permitimos más que a medias y calcetines, porque los del pueblo, como sábado, teníamos que ejercer nuestra soberanía. De manera que a las nueve la Casita retumbaba como una áscua de oro. Se inflamó el entusiasmo y otra vez al peloteo de la vida. Disputaron el primero, los blancos Pastrana y Azpeitia, contra los azules, Alí y José Mary. Varios empates en la primera decena. Después Pastrana y Azpeitia se pasearon por la cancha como Reyes magos, ganando, pues los dos azules estuvieron los dos peores. Boletos a $1.40. Primera quiniela, Buendía mayor a $6.20 y combinada de Buendía y de Vallejo a $22.00.

Gran estelar, lo disputaron los blancos, Ugalde y Epifanio, y los azules, Olaveaga y Labat menor y resultó en todos sus tantos, avances y empates algo verdaderamente, ya que las cuatro cestas hicieron derroche de pegada, de jugada, de seguridad y de arte. Lo empataron en 1, 9, 10, 11, 12, 20, 21, 22 y 23. Fué el último encontronazo. Lo ganaron los azules. Y los blancos llegaron a 27. Muy extraestelar. Boletos a $1.80. Boletos de la segunda quiniela, de Labat menor a $6.60 y combinada de Labat y de Olaveaga a $24.00.

Y antes de cerrar el domingo, con currimos al peloteo del último entre los blancos, Vallejo y Florentino y los azules, Emilio y Buendía mayor. Y lo perdió Emilio. Lo ganaron los blancos. Pagaron a $1.40.

Hoy dos funciones con dos extraestelares.

Don FERNANDO

PROGRAMA OFICIAL

A las 3 de la tarde.

Primer partido a 30 tantos.

Constante y Zamora blancos contra Montes menor y Buendía menor azules.

A sacar blancos del cuadro 14 y azules del 13 ymedio.

Primera quiniela a 6 tantos.

A sacar del cuadro 14.

White Montes mayor; Blue Ali; Red Ibarlucea; Green Azpeitia; Yeyyow Buendía mayor; Lavender Labat mayor.

Segundo partido a 30 tantos.

Andrés y Gayarre blancos contra Iturrino y Epifanio azules.

A sacar ambos del cuadro 14 y medio.

Segunda quiniela a 6 tantos.

A sacar del cuadro 14.

White Florentino; Blue Iturrino; Red Andrés; Green Sarmiento; Yellow Labat menor; Lavender Epifanio.

Tercer partido a 30 tantos.

Guillermo y Florentino blancos, contra Vallejo y Labat mayor azules.

A sacar ambos del cuadro 14 y medio.

PROGRAMA OFICIAL

A las 8 y 45 p. m.

Primer partido a 30 tantos.

Gil y Montes mayor, blancos contra Ali y Cubota azules.

A sacar blancos del cuadro 14 y medio y azules del 14.

Primera quiniela a 6 tantos.

A sacar del cuadro 14.

White Gil; Blue Clubota; Red Zamora; Green Pastrana; Yellow José Mary; Lavender Guillermo.

Segundo partido a 30 tantos.

Ugalde y Guezala blancos contra Emilio y Gárate azules.

A sacar ambos del cuadro 14 y medio.

Segunda quiniela a 6 tantos.

A sacar del cuadro 14.

White Gayarre; Blue Guezala; Red Emilio; Green Ugalde; Yellow Olaveaga; Lavender Gárate.

Tercer partido a 30 tantos.

Ozquila y Bernal blancos contra Pastrana y Buendía mayor azules.

A sacar ambos del cuadro 14 y medio.

Fallaron los Favoritos en Tropical Park

Al triunfar Scarlet Brigade en la justa estelar, se vió cortada la racha de aquéllos

NUEVA YORK, enero 2. (AP).—El extraordinario éxito de los favoritos en Tropical Park, Coral Gables, se vió interrumpido hoy cuando la jaca de seis años Scarlet Brigade, propiedad de E. B. McAtee cobró en la carrera principal del programa, el Jefferson County Purse, reclamable.

Gold Mint, de M. S. Ingleright, era favorito, pero aterrizó en cuarto lugar después de un viaje muy accidentado. Scarlet Brigade corrió la milla y un dieciseis en 1.47 1/5, para ganar por largo y medio sobre Nealon Kay, de Mrs. E. B. Champman. Cinco cuerpos detrás, en tercer puesto, llegó Wandering Gold, de J. Arthur. Scarlet Brigade pagó $9.80 por $2.

En Jefferson Park, New Orleans, Chimmy Sweep, de C. V. Whitney terminó con velocidad para sacar la mejor parte del Culver Military Academy Purse. Contenido en la mayor parte del recorrido, Chimmy Sweep fué dejado en libertad al llegar a la recta para ganar galopando, por seis largos, sobre Elizabeth Bolla, del Golgate Stable, con Wise Seller de B. S. Mitchell, en tercer lugar. Chimmy Sweep, pagó $6 por $2 y corrió los seis furlongs en 1.13 3/5. El doble diario, sobre Shackleford y Vagabond, pagó $138 por cada $2.

Karikato

El Semanario humorístico más popular de Cuba se pondrá a la venta, como siempre, el lunes a las siete de la tarde, BUSQUE

Karikato

que no ha variado de orientación, ni de precio, ni de nombre, y que se vende a CINCO CENTAVOS en toda la REPUBLICA.

SELECCIONES PARA HOY POR SUN BEAU

PRIMERA CARRERA.—RECLAMABLE

5 y medio Furlongs. Para ejemplares de tres años. Premio: $800

STARACENE. DEBE GRADUARSE

Staracene	100	Su última fué muy buena.
Unstained	100	Corre muy bien esta pista.
Flying Plum	107	Pudiera amenazar.
Golden Tlytle	105	Su carrera es aceptable.

SEGUNDA CARRERA.—RECLAMABLE

6 Furlongs. Para ejemplares de cinco años o más. Premio $800.

ROBERTA L. GANO EN FANGO

Roberta L.	111	Ganó en un grupo superior en fango
Morning Beams	113	Pudiera amenazar al anterior.
J. J. Bambrick	118	Es la pista que corre.
Cliftons Lass	108	Le gusta el fango.

TERCERA CARRERA.—RECLAMABLE

1 milla y 50 yardas. Para ejemplares de 4 años o más. Premio $800

ELMER H. CORRE TODAS LAS PISTAS DE FANGO

Elmer H.	107	Sus demostraciones son buenas.
Cabama	107	El contrario peligroso.
Prince Bulbo	112	Corre bien el fango.
My Last Honey	102	Otro peligroso.

CUARTA CARRERA.—RECLAMABLE

6 Furlongs. Para ejemplares de cuatro años o más. Premio $800

NELSON. EN SU ELEMENTO

Nelson	109	Corre mucho en esa pista.
Film	112	Dará la batalla.
Joan K.	105	Le gusta la pista.
Prince Mexican	112	Con chance.

QUINTA CARRERA.—RECLAMABLE

1 milla y ⅛ para ejemplares de cuatro años o más. Premio: $800

POLAR SEA. UN CABALLO DE CORAZON

Polar Sea	112	Debe coger la punta.
Fair Folly	105	En buena forma.
Eveline F	107	Mejora en fango.
Chiefs Warior	110	No quedará muy distante.

SEXTA CARRERA.—RECLAMABLE

1 milla y 50 yardas. Para ejemplares de cuatro años o más. Premio: $800

ATLAS. MEJORA EN FANGO

Atlas	112	Corre bien la distancia.
Mattin Minister	111	Dará siempre la batalla.
Princes Ma.	110	Algo inferior.
San Sweeney	112	Mejor que el resto.

SEPTIMA CARRERA.—RECLAMABLE

1 milla y 50 yardas. Para ejemplares de cuatro años o más. Premio: $800

CARNIVAL. LE GUSTA EL FANGO

Carnival	104	Hoy tienen que ganarle.
Dark Dawn	109	No ha demostrado lo que es.
Red Likker	109	Corrió bien antier.
Si Relief	110	Fué tip en su última.

KASHDAN, FLOHR Y MISS MENCHIK VENCIERON EN EL TORNEO DE HASTINGS

HASTINGS, Inglaterra, enero 2. (AP).—Tres juegos se decidieron en el sexto round del torneo internacional de maestros, quedando dos encuentros por finalizar. I. Kashdan, de los Estados Unidos, S. Flohr y Miss Vera Menchick, de Checoeslovaquia, fueron los ganadores.

Los sumarios:

Sexto round:

Thomas, de Inglaterra, suspendió con Mitchell, de Inglaterra.

Flohr, de Checoeslovaquia, derrotó a Jackson, de Inglaterra.

Yates, de Inglaterra, suspendió con Stolt, de Suecia.

Kashdan, de los Estados Unidos, derrotó a Euwe, de Holanda.

Sultán Khan, de la India, perdió con Miss Menchik, de Checoeslovaquia.

Los leaders son: Flohr y Kashdan, con 5-1; Miss Menchik, 3½-2½; Euwe, Jackson y Sultán Khan, 3-3.

NAVIN ANUNCIO FECHAS PARA LOS MATCHES DE PRACTICA DE DETROIT

DETROIT, enero 2.—(AP). Charles F. Navin, secretario de los Tigres del Detroit, anunció esta noche que los felines jugarán 33 matches de exhibición entre el 8 de marzo y el día de apertura de la contienda de la Liga Americana.

Los players reportarán a Richardson Springs, California, para su training primaveral, el día 19 de febrero. Los games comenzarán el 8 de marzo y continuarán hasta el 10 de abril.

Sándalo Petit
con uroformina
antiséptico de las vias urinarias
alivio seguro y rápido

CAMPO POLAR

Federación de FOOT-BALL de la Habana

DOMINGO 3 de ENERO de 1932

PROGRAMA:

COPA "RAFAEL MARIA DE LABRA"

1 P. M.

Club Cultural vs. Rafael María de Labra

CONCURSO COPA "LUCAS"

2 y 10 p. m.

Deportivo Centro Gallego vs. Balear Sport Club

3.45 P. M.

Juventud Asturiana vs. Catalunya Sport Club

PRECIOS:

Entrada	70 Centavos
Señoras y niños	20 „
Los socios pagarán solamente	50 „

NOTA. — Los asociados de los clubs de Segunda Categoría inscriptos en esta Federación, siempre que lo acrediten con el recibo correspondiente sólo pagarán cincuenta centavos.

CERVEZA POLAR--Cada día más. Cada día mejor.

M.E.C.D. 2016

Se Efectuarán Hoy Regatas de Star Class a las 10 y 30 a. m.

Fué Nombrada la Directiva de la C. de Boxeo

De presidente el doctor Tomás Felipe Camacho y tesorero Dr. R. Rodríguez

Señor cronista de sports del DIARIO DE LA MARINA.
Habana.
Señor:
Tengo el gusto de poner en su conocimiento que en la mañana del día de hoy, en su local oficial, se constituyó de acuerdo con la resolución del honorable señor secretario de Gobernación, la Comisión Nacional de Boxeo y Luchas, cuya sesión inició el comisionado ingeniero señor Luis Echevarría, asistido del secretario que suscribe, procediéndose a la designación de las personas que habrían de ocupar los cargos de presidente y tesorero de la misma, resultando electo presidente, por aclamación, el doctor Tomás Felipe Camacho, y tesorero el doctor Rogelio Rodríguez Barquín, fórmula que fuera propuesta por el comisionado doctor Ramiro Mañalich, tomándose el acuerdo, en primer término, de dirigir un saludo a los señores directores de los periódicos y a los señores cronistas de sports.
Acuerdo que con verdadera complacencia pongo en su conocimiento, aprovechando la oportunidad que el mismo me ofrece para reiterar a usted mi más distinguida consideración.—**G. Guillermo de Piña y Mata,** secretario.
Comisionados asistentes: Doctor Tomás Felipe Camacho, Gumersindo G. de Piña, doctor Ramiro Mañalich, doctor Rogelio Rodríguez Barquín, Juan Manuel Rosette y Luis Echevarría. Excusó su asistencia el doctor Alejandro Rodríguez Cremé.
Habana, 1 de enero de 1932.

Perry y Boussus Vencieron en una Gran Justa

PARIS, enero 2. (AP.) Fred Perry, joven tennista inglés, y Christian Boussus, uno de los ases del conjunto francés, han ganado hoy el campeonato dobles masculinos de tennis que se ha venido jugando aquí, al derrotar a la pareja de Paul Feret y Marcel Bernard, de Francia, con score de 6-4, 6-4, 6-3.
Mañana domingo se efectuarán los finales de singles, jugando Perry contra el francés Borotra.

Richards le Ganó a Wood en Tres Sets

Conquistó el Campeonato de Tennis profesional, bajo techo. Ganó en los doubles

NEW YORK, enero 2.—(AP). Jugando uno de sus más brillantes games bajo techo, Vincent Richards, ex-jugador de la Copa Davis y Campeón Profesional de Singles, ganó hoy el primer torneo profesional de lawn tennis, bajo techo, al derrotar a Charlie Wood, de Elmsford, N. Y. en tres sets duramente discutidos en los courts del caurtel del regimiento 71, en esta ciudad. Richards ganó en straight sets, 6-3, 6-4, 6-4.

Durante la mayor parte del encuentro, el match fué una batalla de servicios, pero Richards echó mano de su largo repertorio de strokes para romper, por lo menos una vez, el servicio de Wood en cada set-el margen que necesitaba para ganar.

Bill Tilden, poseedor actual del título profesional, supervisó el match y vió a Richards, que fuera su encarnizado enemigo, aplastar a Wood con una mezcla de tiros cruzados por el court unidos a un brillante juego en la net.

Richards fué completamente el amo durante el primer set, pero Wood ofreció fuerte resistencia en el segundo y tercer sets.

Los finales de doubles necesitaron cerca de tres horas antes de que Richards y Albert Burke, estrella Irlandesa, pudieran derrotar a Emmet Pare y Wood, 20-18, 6-3, 3-6, 4-6, 6-3. Se necesitó hora y media para jugarse los 38 games del primer set, llegándose al final cuando Richards y Burke rompieron el servicio de Pare por segunda vez durante el set.

TREINTA ENCUENTROS SE ANUNCIAN, ESTE AÑO POR LOS PIRATAS DE GIBSON

PITTSBURGH, enero 2.—(AP). Los Piratas del Pittsburgh anunciaron esta noche su schedule de juegos de exhibición.

Treinta games se jugarán después que el club se ponga en forma, en Paso Dobles, Calfiornia. Una docena de juegos se efectuarán con teams de las mayores. 14 con conjuntos de clase AA y cuatro con novenas de clase A.

Las fechas exactas no se han fijado aún, pero el primer match de exhibición será contra el Oakland, en Oakland, California, en la mañana del 13 de marzo. Otro encuentro se efectuará esa misma tarde.

Comienza Hoy el Campeonato de Basketball

Ferroviario vs. Círculo Dental y Teléfonos contra Huguet. El primero, a las 4

Esta tarde, a las cuatro, quedará inaugurado en el floor del Club Ferroviario, el campeonato de basket ball que ha sido convocado por iniciativa de Ramón Azcárate, presidente de la Comisión de este deporte en el feudo de los pulgarcitos.

Ayer tarde se celebró la reunión postrera de delegados de clubs y se comprobó que los esfuerzos de los distinguidos sportman patrocinadores de la competencia han sido coronados por el más lisonjero triunfo. Trece equipos en total participarán de la lucha. Nueve en la zona de la Habana, tres en la de Matanzas y un solitario representante por Santa Clara: el Villaclara Tennis Club.

Todos los equipos se encuentran balanceados. Se entablará una lucha bien reñida entre todos los aspirantes por la posesión del trofeo. En la Habana se celebrará un proceso eliminatorio. Una vuelta con ese fin y al final los cuatro primeros discutirán la supremacía. No serán válidos los averages de la vuelta eliminatoria. Se comenzará de nuevo entre los que logren salir airosos. La Y. M. C. A., el Belén y la Progresiva de Cárdenas ratificaron sus propósitos de concurrir.

Los juegos de hoy serán: Ferroviario y Círculo Dental en el primer turno, a las cuatro en punto, finalizando Colegio Huguet y Teléfonos. De referee actuarán Eduardo de las Casas en el primer juego y Ramón Azcárate en el segundo turno. Raúl Argüelles es el árbitro oficial del Campeonato, pero se encuentra imposibilitado de actuar hoy por celebrarse juego de foot ball senior en cuyo evento tendrá que ocupar el difícil cargo.

Los line ups para hoy serán:

Primer juego:
Círculo Dental.
Duquesne, f.
Varona, f.
Cuervo, c.
García, g.
Martínez, g.

Club Ferroviario.
Gómez, f.
Cecilia, f.
Monte de Oca, c
Pulpagnau, g.
Joaquín Pons, g.

Segundo juego:
Club Teléfonos.
Mora, f.
Torres, f.
Perkins, c.
Sigler, g.
Núñez, g.

Colegio Huguet.
L. Cowley, f.
Gómez, f.
Tiant, c.
R. Soto, g.
J. Sarría, g.

Las entradas son a base de diez centavos los caballeros y cinco las damitas.
Se usarán las bolas Goldsmith y Wilson.

REGUERA.

Ganó el Jíbaro El Campeonato Del Habana Y.C.

Hoy se efectuarán las eliminatorias, la cuarta de la Flota de la Habana

En la mañana de hoy, a las diez y media, dará comienzo la cuarta regata de yates de vela star class en eliminación para encontrar los dos barcos que han de representar a la Flota de la Habana en las próximas competencias internacionales de invierno por la Copa Cuba.

En las regatas celebradas el día 27 de diciembre próximo pasado corriéndose la Copa Aspuru, últimas del campeonato del Habana Yacht Club y tercera de las eliminaciones, quedó en segundo lugar el Jíbaro con César Fuentes al timón y Warner de grumete, ganando el Campeonato del Habana Yacht Club. El resultado de esa regata fué el siguiente:

1: Ellen II, del Miramar Y. Club, patrón Rasco; grumete Peña.

2: Jíbaro, del Miramar Y. Club; patrón Fuentes; grumete Warner.

3: Aurrerá V, del M. Y. C.; patrón Sena; grumete Gómez.

4: Lia III, del M. Y. C.; patrón Alberú; grumete Kates.

5: Almendares, del Habana Yacht Club; patrón Schellins; grumete Skilton.

6: Mambí, del Habana Yacht Club, patrón Riva; grumete Aixalá.

7: Coco, del Habana Yacht Club, patrón Adan; grumete Collazo.

8: Delfín, del H. Y. C.; patrón Patterson; grumete Patterson Jr.

BRROOKLYN, Mass, Enero 2 AP Miss Katherine Wintrop, de Boston, ha logrado retener el campenato americano para niñas de tennis, en courts techados, al derrotar esta tarde a Miss Helen Jones, de Sw.anpscott, con score de 6—3, 6—4, en lo courts de Longwood

Juventud-Cataluña en La Polar y Fortuna-Iberia en Almendares en los Encuentros de Esta Tarde

En su primer partido Cultural-R. M. Labra. Centro Gallego-Baleares en el Concurso Copa Lucas. Hispano-Santander y Vigo-Faula en el Concurso de la Provincial Federación

(Por FERNANDO DE GALARZ.

Atractivo es el programa que ofrece la Provincial Federación de Futbol, que se celebrará esta tarde en Almendares Park, en el Concurso Preliminar para el Campeonato Provincial.

Corresponde descansar al P. Fernández, que el pasado domingo inició sus juegos en la Primera Categoría, y entran en acción; Hispano-Santander y Fortuna-Iberia.

Los chicos de Herrería, entusiasmados con el empate que alcanzaron al jugar contra el Fortuna, a pesar de no tener en el terreno de juego más que diez jugadores, van dispuestos a dar la batalla a los tigres del Hispano que comparten con el Iberia los honores de los primeros lugares.

El Santander, con su equipo lleno de moral, fuerte, duro en el juego, puede dar un susto a los hispanófilos, poniendo así más color en el Concurso que se está celebrando.

Cierran el programa Fortuna-Iberia, y, aunque el Fortuna en plena reorganización de su cuadro de jugadores, y ausentes la mayoría de los valores iberistas—que están realizando en México una brillante labor deportiva,—llevan solamente en contra, un partido, de cuatro jugados—siempre que se anuncia el encuentro Fortuna-Iberia, reviven los recuerdos de la rivalidad deportiva de estos clubs, tantas veces sostenida en los campos de juego y entusiasmo y pasión se trasmite a sus jugadores, supliendo así en ocasiones cuanto hace falta, y llevando siempre a estas luchas de Fortuna-Iberia, la nota de la emoción.

A primera hora llenan el programa, Vigo contra Deportivo Paula, en Segunda Categoría.

EN EL CAMPO POLAR

La cuarta jornada de los Concursos, Labra y Copa Lucas; en el Labra, por primera vez se enfrentan dos clubs nuevos en este deporte y que han merecido por su importancia social, figurar en la Primera Categoría Serie B, recientemente creada por la Federación de Futbol de la Habana, son: Club Cultural y Rafael M. Labra, que ha sido el donante del trofeo que se discute.

Sus partidarios y la afición esperan ver la demostración que hacen en el terreno deportivo, ya que sus directores proclaman el estar dispuestos a prestar a este deporte los mayores alientos. Un buen aperitivo para el programa polarino.

Del resultado de los partidos de esta tarde dependerá si el Concurso Copa Lucas, entra en una nueva fase de extraordinario interés o si por el contrario, definido ya el ganador, la segunda vuelta pasará a ser un partido Juventud-Olimpia de que pueda resultar un empate en el primer lugar.

Juventud Asturiana-Cataluña, es el encuentro de la expectación. Igual partido tuvo el máximum de interés en la Copa Omega, pues de aquel triunfo, conseguido por los asturianos, dependió el que se colocasen a buen margen de sus contrarios decidiendo la lucha.

Con cuatro puntos Juventud; cuatro el Olimpia y dos el Cataluña, un triunfo catalán, colocaría la puntuación en diferencias pequeñas entre los tres clubs y un lógico triunfo del Centro Gallego, llevaría a los cuatro clubs a un punto entre sí de margen, quedando por tanto reducida la supremacía en puntuación, al partido que en la segunda vuelta les queda por jugar.

Mañana el público será catalán y buena falta les hará la inyección de entusiasmo, porque los asturianos como dice su Presidente, están bravos.

Céntro Gallego-Baleares es el otro partido, y los baleáricos van decididos a dar la batalla al Deportivo. Una buena prueba les espera, en la que seguramente confirmarán la buena impresión que han dejado en sus anteriores partidos.

COLEGIO DE ARBITROS

En el sorteo celebrado en la noche de ayer, correspondió arbitrar a los siguientes colegiados:

Club Cultural: Rafael M. de Labra; árbitro, señor Juan Alís, jueces de línea, señores J. Monpo y J. Solsona.

Centro Gallego: Baleares S. C.: árbitro Sr. Pelegrín Pérez: Jueces de línea, señores M. Polo y J. Solsona.

Juventud Asturiana: Cataluña. Arbitro Sr. Saturnino Alvarez; jueces de línea, señores J. Dunjo y Hermida Mesonero.

JUVENTUD ASTURIANA

Esta mañana a las diez y media, se celebrará el acto de la toma de posesión de la nueva Junta Directiva de Juventud Asturiana designada por aclamación en la Junta general de Elecciones.

Varias veces nos hemos referido a este acto, de tan importante sociedad deportiva, y deseamos a sus nuevos dirigentes toda clase de aciertos al frente de Juventud.

DEPORTIVO LUYANO

En atento escrito, nos comunica el Secretario del Deportivo Luyano, señor Rafael Segú, que ha sido electa la siguiente Junta Directiva, la cual regirá los destinos sociales durante el año 1932.

Presidente Sr. Carlos Alonso Ferro.
Vicepresidente señor Ramón Currás Argüelles.
Secretario Sr. Jaime H. Vilar.
Vicesecretario Sr. Emilio González.
Tesorero señor Vicente Zubieta.
Vicetesorero Sr. Rafael Segú.
Vocales: señores José Couceiro, José M. Herrera, José Rodriguez Fernández, Enrique Hierro, César Gómez Arian, Emilio Fernández, José A. Fernández, Eulogio Gutiérrez, Manuel Arias, José Rodríguez.

Nuestra enhorabuena y muchos aciertos.

H. Electric Vence 8 x 6 al Miramar

Rueda fué el más que bateó de los caleteros, conectando de 4-3

En el último match de base ball celebrado en el hermoso stadium de La Tropical entre las novenas del Miramar Yacht Club y Havana Electric, quedó vencedora esta última debido a haber bateado con más oportunidad siendo el score de 8 carreras por 6. Alberto Rueda, el Cochrane cubano, fué el más destacado en la tribu caletera con el palillo de dientes, pues de cuatro visitas al plate disparó tres indiscutibles. Gaspar Betancourt, el champion en pinpon, sólo pudo conectar una vez. Para más detalles, véase el score:

HAVANA ELECTRIC

	V.	C.	H.	O.	A.	E.
Andrés, cf	3	1	1	2	1	0
Alvarez, lf	5	0	0	1	0	0
Vega, 3b.	5	1	1	8	1	0
Prieto, ss.	3	3	2	4	3	0
Cordeiro, c.	5	2	2	4	1	0
López, 1b	4	1	2	5	0	1
Llama, p.	5	0	1	0	0	0
Villalonga, rf	0	0	0	0	0	0
Cervantes, 2b	4	0	0	1	5	1
Negrín, rf	4	0	1	2	1	0
Totales	34	6	11	27	13	4

MIRAMAR YACHT CLUB

	V.	C.	H.	O.	A.	E.
Sierra, 3b	5	1	1	6	1	0
Cardona, 2b	5	2	3	4	4	1
Douthil, lf	4	1	0	2	1	0
Parr, ss. 1b	3	0	0	2	1	0
Rueda, c.	4	0	3	4	0	0
Alfonso, p.	4	2	1	0	3	0
P. Suárez, rf	1	0	0	0	0	0
Betancourt, 1b	2	0	1	3	0	1
Besosa, cf	2	0	0	2	0	0
Tamames, ss	1	0	1	2	3	0
Ramos, rf y cf	2	0	1	0	0	1
Alfonso, rf	1	0	0	2	0	1
Tella, 2b	0	0	0	0	0	0
Totales	34	6	10	27	13	4

notación por entradas

H. Electric	000 201 500—8
M. Y. C.	212 000 100—6

Sumario:
Carreras empujadas: Betancourt; Rueda; López 2; Prieto 2.
Two base hits: Rueda; Sierra.
Three base hits: Prieto.
Double plays: Negrín a Prieto.
Struck outs: Alfonso 3; Llama 1.
Bases por bolas: Alfonso 6; Llama 7.
Dead balls: Alfonso a Prieto.
Wild pitch: Alfonso.
Umpires: Home, Ecay; bases: Fernández.
Anotador: J. M. Díaz.
Tiempo: 2.30.

En este juego se decidió la serie a tres juegos entre el Miramar y el Havana Electric, ganando la serie el Havana Electric.

TOMMY ARMOUR TOMO UNA NOTABLE VENTAJA EN LA JUSTA DE GOLF DE MIAMI

MIAMI, enero 2.—(AP). Tommy Armour, de Detroit, se repuso de una mala arrancada hoy y aumentó su ventaja en el torneo de golf abierto de Miami, con premio de $2,500, con un magnífico 68-71 -139, para los 36 hoyos, mitad del torneo.

Wild Bill Mehlhorn, de New York, que capturó el primer premio en el torneo La Gorge de 1930, fué el único hombre que pudo acercarse al campeón abierto británico el terminar el día de hoy. Se anotó un 73 durante el día, repitiendo un score anterior, para llegar a 146, siete strokes detras de Armour.

Cuatro players están empatados en el siguiente puesto, con 147. Son Arnold Bob Gray, de Yonkers, N. Y., John Kinder, de Caldwell, N. J., Eddie Williams, de Cleveland y Henri Ciuci, de Mill River, Conn.

Lee Chase, de Buffalo, retuvo su delantera en el Simon-Purse, en el torneo, con 150, para sus dos días de juego.

Joe Turnesa, de Elmsford, N. Y., está bien detras de Armour, con 149.

TIENEN LOS PHILLIES 25 JUEGOS DE PRACTICA EN EL SCHEDULE PARA 1932

FILADELFIA, enero 2.—(AP). Los Phillies del Filadelfia tienen señalados 25 juegos durante su período de training, anterior a la apertura de la temporada regular de base ball.

Siete juegos se celebrarán con los Athlétics del Filadelfia Americano, dos en la Florida y cinco en esta ciudad.

Tendrán los Gigantes 31 Encuentros

Durante sus prácticas, los players de Mc Graw jugarán con Piratas, Tigres y Cubs

NUEVA YORK, enero 2. (AP).—Los Gigantes de New York, que harán su training primaveral en Wrigley Field, Los Angeles, este año en su primera visita a la Costa del Pacífico, anunciaron hoy un schedule de 31 juegos de exhibición, la mayor parte de ellos contra teams de las mayores.

Los Gigantes comienzan su exhición en una serie de seis games con los Cubs del Chicago, en Los Angeles. Jugarán nueve matches con los Tigres del Detroit y dos con los Piratas del Pittsburgh. Todos estos teams también se entrenarán en California.

James J. Tierney, secretario de los Gigantes, al dar el schedule a la publicidad explicó que los Cubs habían cambiado el training camp de su club-sucursal de la Costa para dar a los Gigantes uso exclusivo de Wrigley Field. Este parque es una copia exacta del Wrighley Field de Chicago, home de los Cubs, tiene capacidad para 25,000 espectadores y se espera se llene por completo en la primera serie primaveral que jugarán Gigantes y Cubs.

El primer contingente de players saldrá de New York para Los Angeles el día 14 de febrero y consistirá de pitchers y catchers. El resto del grupo saldrá 10 días después. Se esperan 35 players en el campeonato.

Coego Ganó Por K.O. a C. Vázquez

El americano Lenehan venció por la vía rápida

Un público muy numeroso presenció las peleas de anoche en Miramar Garden, siendo el siguiente el resultado de las mismas: Paulino Dieguez le ganó la decisión en cuatro rounds a Miguel González, pesaban 150 libras each., Tomás Barreado también ganó por esa vía (decisión) a Manuel León, pesaban 125. Prudencio Arce y el Loquito de Colón hicieron tablas, pesaban 112.

Tommy Lenehan, el americanito de Kentucky se anotó su quinta victoria por K. O. poniendo a dormir sobre el encerado en el primer round a Young Uzcudun, pesaban 130 cada uno. Y llegó el star bout donde se batían los pesos ligeros José Coego y Celestino Vázquez, match que duró unos segundos pues Coego acabó en los primeros golpes con Vázquez.

Fernández, un Pitcher de Apellido Comercial, Dejó en Salsa Blanca a los Ultramarinos del Mayor Bosch

Funes y Etchegoyen, el único vizcaino que hay en el campeonato, batearon a la caja. En ningún momento los reglanos se mostraron peligrosos y los azules ganaron ancho

REGLA Y HABANA SE BATIRAN MAÑANA A LAS 3 P. M.

A la cabeza de la procesión, sin pestañear, continua el siempre glorioso Almendares. En el match de la tarde de ayer, celebrado en los clásicos grouds almendarinos, el pitcher Fernández envolvió en salsa blanca a los Ultramarinos del alcalde Bosch, mientras Tiant en la lomita del Regla, no pudo evitar que le cristalizaran siete hits y cuatro carreras.

Los tres primeros innings transcurrieron sin que ocurriera nada notable, pero entrado que hubo el cuarto, se destapó la batería azul. Manolo Cueto inicia la entrada y es obsequiado con un boleto de libre tránsito. Cheo Ramos al bate y después de esperar un strike eleva un fly a Cando López. Etchegoyen, que tuvo una tarde espléndida, se planta en el home y a la segunda bola conecta un tremendo batazo por encima de la tercera que le vale por dos bases.

El zurdo Alonso hace una rápida devolución al cuadro, por lo que Cueto ancla en Caya Hueso. Ramón Couto dispara una recia línea de hit por encima de la segunda que da lugar a que anoten Cueto y Etchegoyen. Oscar Rodríguez muere en foul fly por el territorio de Pepín Pérez.

Joseito al bate, Couto se lanza al robo de la segunda y es out, en magnífico tiro de Pedro Díaz, completándose de esta manera los tres outs de la entrada.

Después de esto no hubo nada que sea digno de tomarse en consideración. Los reglanos nunca se mostraron peligrosos, por lo que los azules no se esforzaron por aumentar mucho el carreraje, y aunque Tiant lució a veces flojo, supo salir bien parado debido a la cooperacion de su campo, sobre todo de Pedro Arango que jugó ayer una pelota de altura.

En el sexto episodio los almendaristas lograron una anotación de la manera siguiente: Funes logra la primera base merced a un toque largo por segunda que sorprendió a Sierra. Manolo Cueto al bate, da un machucón por el short y es out en primera mientras Funes arriba sin novedad al segundo saco. Cheo Ramos eleva un palomón a Cando López. Le llega su turno a Etchegoyen, dispara su segundo hit, que es un arranca margaritas entre short y segunda, y con este motivo lleva a Funes a home con la tercera anotación del match El juego transcurre sin novedad hasta el octavo inning en que los azules vuelven por la picada, consiguiendo la cuarta y última carrera El primer hombre al bate lo es el lanzador Fernandez, quién para no quedar mal se toma su ponche (no sé que número) el veloz Funes batea un recio rollingpor el territorio de Arango, Funes se embasa, este es el segundo hit de piernas del valioso outfielder Cueto confecciona un sencillo al right field y Funes se detiene en segunda. Cheo Ramos da un machucón al short y es out en primera adelantan los corredores. Etchegoyen está al bate, Tiant lanza un wild que da lugar a que entre Funes en home, el bateador se ponchа.

Para mañana por la tarde a las tres está anunciado un interesante juego. Regla y Habana, se verán las caras. Felipe Villegas y el zurdo del Ohaha, Oscar Estrada, serán los encargados de lanzar los bultos por el Regla y Habana respectivamente. Hoy no habrá base ball en Almendares Park

Véase el score

REGLA

	V.	C.	H.	O.	A.	E.
R. Alonso lf.	4	0	0	2	0	0
C. López cf	4	0	2	4	0	0
José López, ss.	4	0	1	2	2	0
P. Arango 3b	4	0	0	1	2	0
P. Díaz c.	3	0	0	5	1	0
F. Sierra 2b	4	0	0	1	2	0
J. Pérez 1b.	4	0	1	7	1	0
Joaquín López rf.	4	0	0	2	0	0
L. Tiant p	3	0	1	0	1	0
TOTAL.	34	0	5	24	9	0

ALMENDARES

	V.	C.	H.	O.	A.	E.
M Funes rf.	4	2	2	1	0	0
M. Cueto lf.	3	1	1	0	0	0
J. Ramos cf.	3	0	0	3	0	0
C. Etchegoyen 3b	4	1	2	3	3	0
R. Couto c.	3	0	1	3	1	0
O. Rodríguez 2b	3	0	1	4	5	0
J. Rodríguez 1b.	2	0	0	11	0	1
M. Morera ss.	3	0	0	2	4	2
R. Fernández p.	3	0	0	0	2	1
TOTAL.	28	4	7	27	15	4

ANOTACION POR ENTRADAS

Regla	000	000	000	—0
Almendares	000	201	01x	—4

SUMARIO
Carreras empujadas: R. Couto 2. C. Echetgoyen.
Two base hits C. Echetgoyen.
Double plays: P. Arango a F. Sierra a J. Pérez a Rodriguez. a M. Morera a J. Rodriguez.
Struck outs R. Fernández 3 L. Tiant 5.
Bases por bolas R. Fernández 3 L. Tiant 3.
Dead balls P. Fernández a P. Díaz.

Tigres y Detallistas Comienzan Hoy la Season S. de Futbol

Esta tarde tendremos nuevamente en acción a los futbolistas locales. Los equipos del Centro Dependientes y Atlético de Cuba se verán frente a frente por primera vez en la temporada de senior, y todo parece indicar que ambos han de ofrecer una lucha de intrés.

Aparentemente, juzgando los teams por las demostraciones que están realizando este año, el Atlético debe vencer en dos de los tres games anunciados por la sencilla razón de que el team perdió con score de 6x0 frente al Norman Junior College mientras el A. D. C. era superado por 25 a cero, pero, muchas veces no conviene hacer caso a lo que nos dicen los «numeritos» y puede que el Dependientes, entusiasmado por su éxito de los novicios, se presente en buenas condiciones y dé mucho que hacer a sus rivales.

El Atlético, desde luego, llevará todas las de ganar por aquello de que cuenta con experiencia y empuje, pero el A. D. C. llevará buen contingente de atletas al game, y si las sustituciones oportunas valen algo en el partido, puede apostarse cualquier cosa a que los muchachos del C. A. C. tendrá que batir muy duro el merengue si insisten en salir airosos.

Nosotros esperamos un éxito anaranjado, pero, recuerden esto que les decimos aquí: antes de que el tcam obtenga un triunfo, pasará más malos ratos que Caín cuando se vió atormentado por el recuerdo de Abel.

Argüelles, conjuntamente con Jorge Armando Ruz, y Bolshevike Sicre serán los jueces.

CELEBRARAN LOS CUBS 30 JUEGOS DE PRACTICA, EN LA PRIMAVERA ENTRANTE

CHICAGO, enero 2.—(AP). Los Cubs jugarán 30 games durante su temporada de training de 1932, incluyendo una serie con los Gigantes de New York, Piratas del Pittburgh y Tigres del Detroit, según anunció esta noche el Presidente William L. Veeck.

Los Cubs abrirán contra los Gigantes el 11 de marzo, y como es costumbre, cerrarán con el Kansas City Blues, el día 10 de abril. Por vez primera desde que Wrigley Jr. se convirtió en el propietario de ambos clubs (Chicago y Los Angeles), los teams no se enfrentarán en sus temporadas de training.

M.E.C.D. 2016

LAS MIL Y UNA AVENTURAS

EL PANORAMA DE MI VIDA — PAGINAS DE UN LIBRO CONTINENTAL

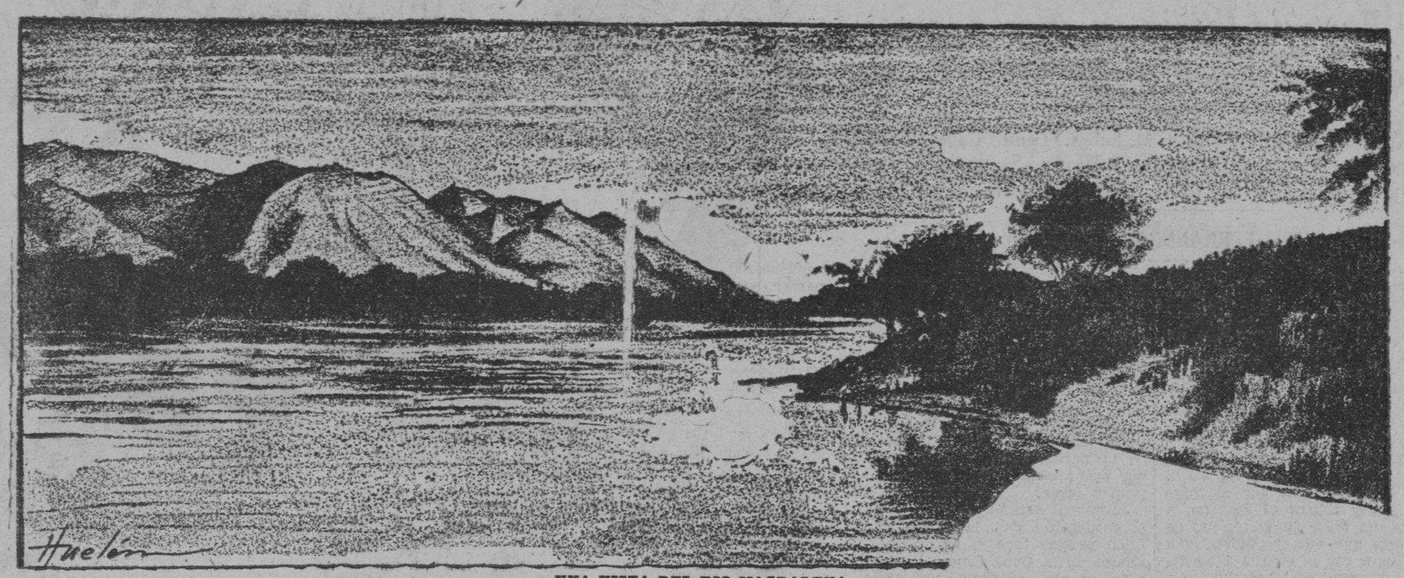

UNA VISTA DEL RIO MAGDALENA

El viaje en el Río Magdalena me puso en contacto con la Naturaleza, que desdobló a mis ojos emocionantes visiones, ricas de inspiración para mi fantasía de poeta.

He de confesar que si el carácter vernáculo de mi arte comenzó en la impresión violenta con que me sacudió la selva amazónica y si hubo de desarrollarse en potencia con el trato que la selva y el mar me ofrecieron a través del Istmo centro americano, fué Colombia la que determinó tal carácter vernáculo con las maravillas de su Naturaleza.

El espectáculo que el río Magdalena desenvolvió a mis ojos me hizo olvidar por completo las incomodidades del viaje, grandes entonces pero no tanto como los atractivos de la belleza. La navegación fluvial iba ofreciéndome, en sus variadas y pintorescas visiones, la emoción feliz que en un niño despierta el desdoblamiento sucesivo de las páginas en un álbum de cromos.

Recogí en tal viaje múltiples imágenes, que he vaciado luego en diversos poemas, en que los que lo mismo el caimán vive en su palacio de cristal una vida esplinática de príncipe encantado como la garza va a seguir paseando su desdén por los espejos en la cabeza de una dama.

Nada fatigosos fueron para mí los ocho días en que remonté el Magdalena. En Holanda, bebí las estrellas de una noche, cuyo ardor me consumía y me mareaba en las volutas de un perfume con que me sentía envuelto por la selva.

En tres días, a lomo de mula, orillando barrancos, tramontando cumbres, atravesando tembladeras, badeando ríos, subiendo y bajando cuestas pedregosas, resbalando por precipios insondables, haciendo un verdadero viaje de los que solo se hacen en sueños, llegué por fin a las sabanas en cuya vasta extensión los tres Conquistadores determinaron la fundación de Bogotá.

Tal viaje me hizo formar clara conciencia de los Conquistadores en lucha —tantos siglos atrás— con la Dificultad a la vez que con lo Desconocido.

Hay que considerar, asimismo, la obra de los Libertadores desenvolviéndose, al través de parajes inverosímiles, en lucha contra armas superiores.

La Naturaleza que con sus encantos me había hecho olvidar en el viaje fluvial toda incomodidad, me hizo en el viaje terrestre, en igual forma, olvidar todo peligro. Más de una vez, en la orilla de un abismo, sin considerar la atracción de él, detuve mi cabalgadura, para contemplar el espectáculo que se me brindaba como una decoración teatral de un drama mitológico en que el Sol de los Trópicos era el protagonista.

Cuando llegué a Bogotá, tuve la impresión de haber entrado hasta el fondo de la cueva miliunanochesca, olvidándome de la palabra que pudiera servirme para franquearme la salida.

* * *

La vieja ciudad de Santa Fe trepaba por los cerros, a cuyas faldas se extendía en un afán de aproximarse al río que no muy lejos de ella alargaba su S.

Diome Bogotá una impresión a la vez de voluptuosidad y de melancolía. Así una odalisca que, con los brazos en cruz por detrás de la cabeza, recostábase levantando los codos, sobre los cojines de sus cerros; y se tendía con un gesto esplinático hasta alargar los pies desnudos a la cosquilla que, como una pluma, al pasar le hacía el Funza...

Voluptuosidad y melancolía respiré en las calles y plazas de la ciudad serena. La altura sobre la que esta asiéntase, no se presta a los excesivos movimientos de la máquina humana: el corazón con fatigosas respiraciones, impone majestad al ritmo de la vida.

El ambiente todo de la ciudad es de un recogimiento voluptuoso y melancólico, en que parece ser que el corazón se consumiera devorado por una brasa oculta y la cabeza tendiera a inclinarse en la meditación y el estudio.

Así es como encontré muy en acuerdo con el alma de la ciudad la estatua de Bolívar que de pie, y baja la cabeza, parece escribir con la punta de su espada en la movediza arena de la Eternidad la adolorida frase que, en referencia a los libertadores de nuestra América, concluye confesando: "...hemos arado en el mar".

Así es como encontré muy en acuerdo con el alma de la ciudad la figura representativa de Don Miguel Antonio Caro, cuyo sapiente lirismo había logrado fundir al pie de la estatua de Bolívar una oda de sabor romano, con la que le había infundido espíritu a la estatua.

La estatua de Bolívar parece ser la de Meditación; la figura de Don Miguel Antonio Caro es, precisamente, la representativa del Estudio.

Meditación y estudio —síntomas de voluptuosidad mental— ciñen la cabeza del Libertador y la del Humanista con una nebulosa aureola de melancolía.

Bogotá toda, como su más bella estatua, y su más sabio hombre de letras, hecha está para la meditación y el estudio, repartiéndose por igual entre una sana voluptuosidad y una filosófica melancolía.

* * *

La misma incomunicación y lejanía, en que encontré a Bogotá recogida y silenciosa, hiciéronmela aparecer como la Capital de la meditación y el estudio. La meditación y el estudio, refugiáronse en el medioevo, en la paz de los conventos, que salvaron del asedio bárbaro la civilización greco-latina. No me interesa penetrar el sentido místico de la vida en Bogotá; pero sí hacer constar que su ubicación difícil al contacto de los maquinismos cada vez más dominantes y conturbadores, la parecen disponer a la serenidad fundamental para la meditación e indispensable para el estudio.

No me pudo sorprender, por eso, el constatar que en el corazón de América, en un nido de selvas colgado de montañas, lejos del conocimiento y del trato europeo, más lejos aún del concurso prestado por bibliotecas y museos, un bogotano que jamás saliera de su ciudad natal, Don Miguel Antonio Caro había compuesto hasta trescientos poemas en un latín tan puro y con un arte tan prodigioso que los podía hacer rivales de los mejores de Virgilio, de Horacio, de Ovidio y de Lucrecio.

Humanista, en el más alto concepto que puede darse a tal palabra, Don Miguel Antonio Caro vivió familiarizado con los clásicos en forma tal que no lo aventajara Profesor ninguno de Universidad europea. Hube yo de conocerlo y tratarlo no pocas veces; y siempre recogí de él una impresión de gravedad natural que infundía respeto, con no carecer de la gracia ática que condimentaba con más de un grano de sal la expresión jugosa de su sabiduría.

Por cierto que yo supe de él una anécdota en este último sentido, en que la sal ática hacía juego con el poder de su memoria, no menor que la del prodigioso Don Marcelino Meléndez y Pelayo. El caso es que Don Numa Pompilio Llona sorprendió a Don Miguel Antonio Caro con la dedicatoria de un soneto, leyéndoselo en solicitud de una opinión. Don Miguel Antonio mostrole su extrañeza, pues díjole que tal soneto le era de tiempo atrás conocido. Don Numa Pompilio, lleno de asombro le afirmó que lo había compuesto muy pocas horas antes. —Ha sido usted una víctima de una alucinación o de algo parecido, ya que estoy muy lejos de tenerle por amigo de lo ageno; pero que conozco el soneto de antiguo voy a demostrárselo, dijo así a Llona sin vacilar un punto, Caro; y verso a verso, sin cambio de palabra, le recitó el soneto. Hay que suponer la confusión en que se sintió Don Numa Pompilio, hasta que hubo de sacarlo de ella Don Miguel Antonio, confesándole que era tanto lo que le había gustado el soneto, que, con oírselo por una sola vez, se le había quedado en la memoria. Llona, —que hubo de referirme en Lima tal anécdota— se hacía lenguas, con razón, de la extraordinaria memoria de Don Miguel Antonio Caro, a la que habría de buscarle par en la de Don Marcelino Meléndez y Pelayo, ateniense también a su manera.

JULIO FLORES

El estudio hizo de Don Miguel Antonio Caro la figura representativa de su Bogotá natal, en lo que toca al aspecto de la Melancolía.

El vibrante Poeta Don Rafael Pombo a quien hube de alcanzar a conocer ya en sus últimos años, parecíame ser la figura representativa en lo que toca al aspecto de la Voluptuosidad.

Los poemas cálidos en que la travesura del gran lírico comprometiera psepdónimo femenino (Edda) así lo abonan.

Anciano, Don Rafael Pombo, conservaba una gran agilidad en su palabra, una inquietud nerviosa en sus ademanes, una vivacidad expresiva en todos sus gestos. La Naturaleza había identificado al Poeta con su instrumento, por que de tal manera estaba él disecado que bien podía tomársele por una vieja cítara en que los tendones vibraban como cuerdas.

La rendondez de su cabeza y su ligera barba en punta, dábanle gran parecido con Don José Zorrilla, con quien estaba emparentado por el romántico lirismo tanto como por la maestría en la expresión eufónica.

Este gran voluptuoso de la palabra rítmica que fué Don Rafael Pombo, escapó al aspecto melancólico de su ciudad natal, alejándose de ésta y yendo a colgar en las torres de Nueva York los nidos de sus pájaros cantores, con cuyo armonioso concierto supo arrullar a los niños de todo el continente. Don Rafael Pombo es el poeta abuelo que antes que nadie ensaya en nuestras América las canciones de cuna y las fábulas e historietas infantiles, con lo que en un vasto sentido hogareño da muestras también de Voluptuosidad.

La Melancolía y la Voluptuosidad, diéronse cita en el espíritu selecto del gran Poeta bogotano José Asunción Silva, Máximo Precursor del Modernismo, que después de apurar el triunfo del Amor, consagró el triunfo a la Muerte.

* * *

No estaba en Colombia, sino que viajaba por Europa Guillermo Valencia, altísimo Poeta, a quien si intensamente admiro como tal, fraternalmente quiero como hombre de verdad, desde que años más tarde hube de conocerle y abrazarle en Lima.

Capitán de tercios líricos de Bogotá era a la sazón Julio Florez, que aunque nacido bajo el manto milagroso de la Virgen de Chiquinquirá, habíase de muy niño bañado en el Funza y subido a los cerros en que la Capital recuesta la cabeza con elegante displicencia: Julio Florez así, era todo Melancolía y Voluptuosidad, repartiendo la poesía de su vida —que no fué menor que la de su arte— entre el Amor y la Muerte. Fúnebre impresión daba el Poeta personalmente, tanto como sus versos, que a veces recordaba los psalmos de David y a veces las lamentaciones de Leopardi.

Cuidaba él muy a pesar del fondo bohemio de su alma, de exhibirse con la mayor pulcritud en una indumentaria de permanente y riguroso luto: romántico por excelencia, lo era, si ya no en la melena, sí en la corbata de mariposa y en el chambergo alón, luciendo una abotonadura en puños y pechera que no dejaba de sorprender a los espíritus sencillos con la impresión en plata de minúsculas calaveras sobre entrecruzadas canillas.

En la producción lírica de Ismael Enrique Arciniegas, fina, elegante, aristocrática, con cierto aire de parentesco con la de Gutiérrez Nájera y Julián del Casal, hay título bastante para apreciarlo como la máxima figura intermediaria en el modernismo que va de José Asunción Silva a Guillermo Valencia.

Poeta de inspiración extraordinaria sonreía de la cultura que le formaba en Bogotá un ambiente al que tal vez era el único a que, por conservar el vigor de su espontaneidad, no quería rendir homenaje. Exageradas referencias lo presentaban dictando él sus versos a sus amigos complacientes, por no sentirse muy seguro de sus conocimientos ortográficos: ello amerita su personalidad lírica que hay que reconocer tan pura como el oro virgen. El caso es que Julio Florez era el tipo preciso del trovador medioeval: repentista, flúido, translúcido, a la vez que macabro, hízome el efecto de un Caballero de la Muerte extraviado en la Corte del Amor.

En el estadio lírico de Bogotá— cuya alma ciudadana era, propiamente la de un gran Ateneo— las influencias políticas dejaban sentir apasionamientos perturbadores; pero me complace reconocer que "conservadores" y "liberales" ponían al margen sus diferencias en la apreciación de la personalidad artística de quien quiera que realizase obra de belleza.

Así es como pude conocer, por las referencias que detalladamente se me hicieran, las sombras ilustres de Rafael Núñez y de José Asunción Silva, a quienes entre los vivos hube de ver discurrir, en el encantamiento producido al evocador son de sus liras pulsadas en múltiples recitaciones.

Víctor M. Londoño, Emilio Cuervo Márquez, Ricardo Tirado y Macías, Maximiliano Grillo, Carlos Villafañe, Diego Uribe, Clímaco Soto Borda, Juan Ignacio Gálvez, Alfredo Gómez Jaime, José Pombo, Enrique Alvarez Henao, cincuenta, cien, doscientos nombres más fatigan el recuerdo muy grato que conservo de la "Gruta Simbólica" como se denominaba el núcleo de poetas que encontré en Bogotá.

Puesto al margen de la "Gruta Simbólica", más que por razones de edad, por las de carácter místico, José Rivas Groot paseaba su figura distinguida y melancólica por las calles de Bogotá, visitando iglesias en las que frecuentemente hube de verle recogido en oración. Este poeta —autor de poemas admirables como el titulado "Las constelaciones"— hubo de prestar, junto con el poeta chileno José Antonio Soffia un servicio lírico al buen gusto romántico, seleccionando las mejores traducciones hechas de poemas de Víctor Hugo por hispanoamericanos, en una compilación que, con magnífico prólogo de ambos antologistas, se publicó bajo el título de **"Víctor Hugo en América"**. El misticismo a que se entregara el poeta, lo mantenía alejado del trato social: hube ya de conocerle, sin intimar con él, por el motivo señalado, muy a pesar de tenerlo de antiguo en la más alta consideración.

Por el mismo motivo que no me permitió conocer a Guillermo Valencia, no pude conocer tampoco a Antonio José Restrepo —residente en Antioquía— ni a Adolfo León Gómez— confinado en Agua Santa— ni a Ismael Enrique Arciniegas —ausente en Estados Unidos.

Antonio José Restrepo, que, dichosamente, vive aún, es un buen vástago de la poesía clásica, en sus diversas manifestaciones, cultivadas siempre por él con el mejor éxito, desde la Oda pindárica hasta la Sátira aristofánica: humanista notable hizo pesar su cultura en forma sorprendente más de una vez en reuniones y congresos europeos.

Adolfo León Gómez, muerto en vida por la desesperante enfermedad que lo fuera despedazando, hizo sentir el prolongado otoño de su alma en el rumor de hojas marchitas de sus versos, que arremolinados por el viento de la publicidad recorrieron todos los ámbitos de América: el tono becqueriano en que se producía no era retórico si no sincero, por provenir del fondo de un mal muy parecido al de la angustia heiniana.

Ismael Enrique Arciniegas, fundador en Bogotá del **Nuevo Tiempo**, con un suplemento dominical muy selecto y muy interesante, que se sigue denominado **El Nuevo Tiempo Literario** había cultivado conmigo una no interrumpida amistad epistolar: sabía yo de memoria algunos de sus versos, como aquellos que sigo recordando: —En la vieja Colonia, en el oscuro —rincón de una taberna —tres estudiantes mozos, cierto día, —bebíamos cerveza...

Es curioso un hecho que la "Gruta Simbólica" trae a mi memoria: y que, desglosadamente, pudiera referirse, con sus orígenes, episodios y desenlaces, bajo rubro que anunciara la historia anecdódita de un anillo. Ya se verá.

La "Gruta Simbólica", entre halagos de diversa índole, que mucho agradecí y que no olvido, hízome el regalo de una de las dos más grandes impresiones de belleza que haya yo recibido en mi vida: una de Naturaleza y otra de Arte, ésta fué la que en Madrid hubo de hacerme el lienzo de las "Meninas" de Velázquez y aquélla la que me produjo el Salto del Tequendama.

La emoción que recogí penetrome hasta quedar por años en estado subconsciente, vaciándose en estrofas que nohicieron más que repetir las imágenes sugeridas por la visión del maravilloso espectáculo.

Por cierto que humanizando el Salto, a la manera que lo divinizara la aparición de Bochica, ofreciose a los ojos de mi fantasía la figura de Bolívar, brincando en una distancia no menor de tres a cuatro metros, a la roca viva que al borde del abismo preside el tumulto de las aguas precipitadas hacia abajo. El instante en que Bolívar afianzó en tal roca sus pies calzados con botas y espuelas para volver como en un rebote a la orilla, ha cobrado un sentido de Eternidad, en que el Genio aparece subordinado por capricho a la Naturaleza.

José SANTOS CHOCANO

DON MIGUEL ANTONIO TASO

RAFAEL POMBO

"Amor Fatal"

DE LUIS M. SOMINES

por JOSE AIXALA

Don Luis Somines, autor del libro «Amor Fatal»

Durante los ocho años "ominosos" de la dictadura ocurría un fenómeno explicable y agradable en el sentido literario. La mordaza a la prensa y a la tribuna tenía su reacción en el libro. Lo que era vitando en un suelto o en una conferencia se producía en el volúmen con entera libertad... con tal de que no atacara al gobierno del Pretor. Así pudo escribir Marcelino Domingo una obra en cuyas páginas se dicen las del barquero a los Borbones de Isabel II y sus ascendientes. Otros ases de la política mezclaban sus protestas entre la ufania de una producción consentida en el libro y penada en la pluma o en el Ateneo.

Ahora vinieron los desahogos periodísticos, campo abierto a la actualidad con desdoro del libro cuya producción se ha reducido evidentemente. Pero si los doctorados de bibliotecas y de casas editoras, se han convertido al periodismo, en cambio se notan factores reaparecidos en la novela con toda la frescura de su entusiasmo y poder sugestivo de talentos estimados mas por su deducción que por su propia labor: del periodismo se han convertido en novelistas.

Aquí está Somines para demostrarnos su ingenio de sutilezas y sus capítulos resplandecientes de observaciones y de psicologías de alto coturno.

Somines era más conocido en la Habana que el sombrero de copa del único médico que no ha querido someterse a la democracia del traje igualatario. Fué el Petronio de la elegancia entre los periodistas, en donde no creó enemistades; entre los asturianos por su entusiasmo convdonguero, al extremo de hacer r a don Nicolás con los desplantes ardor pintoresco para cuanto signi case una exaltación para Asturias.

De su talento era diaria valor ción su original manera de anunci en este Diario, con sus atractivos ingenio, sus recursos interesantes, tructivos, con el gancho oculto una amenidad para llevar la atenci del lector al punto neurálgico de empeño, logrado con astucia poé rosa y siempre con el encanto de prosa cosquilleante y seductora. Ve tía a la moda con la misma extrem da pureza de su prosa ornamenta sin caer en el dudoso agrado. S mines fué en Cuba, el periodista a turiano de mayor repercusión at dada. Visitaba, divertía, halagab imponía, se filtraba por el moderni mo donde quiera que apareciera fué el primer astur que paseó la Ha bana con un monóculo a la ingles sus botines amarillos con paño gr traje refistolero, pelo luciente p aromosa y brillante composición q anunciaba con el ejemplo. Y, pa colmo y remate, digamos que S mines fué el primer habanero q anduvo sin sombrero como tribu pretonial a la moda de esta ocurre cia.

Parecerá al lector que estam tratando de algo fuera de la litera tura al enfrascarnos con esta asturia nada de perfiles y de tocados. nunca vino más a pelo la digresión porque en la novela "Amor Fatal" desde la portada al último renglón fechado en Madrid en febrero d 1931, todo el libro revela el inter del cuento, la atracción de una mu jer sui generis, hay amenidad por t das sus páginas, interés de observa ción con alguna que otra aventu rusófila tan enmarañada como p lo general tienen los libros que ha blan de Rusia. Hay una sola excep ción que creo de mi deber declara yo no he leído nada tan vivo de in terés, tan exacto de mimaje, tan fi de verdad, como lo escrito por Ore tes Ferrara acerca de Rusia, sin du da porque el Embajador de Cub entró al predio por las barbas trase ras o por el desván de la casa y l pudo ver con natural realidad y t cual la vió, la dejó en sus admirable cuartillas.

Esto no empece para que uno pa se un rato amable con Somines e la apreciación soviética, o en el Mu seo de pinturas, porque este glorios astur inquieto, observador y original sabe interesar aun a los distraídos y a los indiferentes. He aquí su m rito descriptivo con su picantico d cuando en vez, para dar saliva al pa ladar de la intención que por alg se es Petronio aquí y en Madrid. So mines es tan oportunista que sospe cho tiene una montera picona pa cuando da sus escapadas a la terrin de donde debió ser diputado asamb bleista. Quizás por estar escribiend esta novela que me ha tenido uno días con agradable lectura, no l hemos comprendido en los furores d los extremistas. Y es de dolerse, por que Somines entre los señores d Congreso, habría dado la nota de l novedad pero nunca la del ridícul como han caído algunos paisano suyos y míos en este período erup tivo del nuevo estado de cosas.

Así como don Jorge Fernández d Castro es el cubano que mas se emo ciona al hablarle de Villaviciosa, as Somines se enternece y se pone a lloriquear en cuanto le hablan del Centro Asturiano de la Habana. Harán bien estos nobles astures y los amigos de Somines que es la Habana entera, de tributarle un recuerdo de cariño leyendo un libro cuajado de atracciones sugestivas, frondosidades del pensamiento, hermosuras de léxico, de observaciones y bellezas en toda forma. ¿Contar el argumento? Ah! entonces sería repetir toda la novela y no cabe en este espacio. Y esto que el DIARIO DE LA MARINA, otorga el regalo hasta donde puede, a los que como Luis M. Somines ha sido uno de sus redactores siempre amable y siempre voluntarioso. Además era de la tertulia de don Nicolás y esto es una especie de carnet que aquí se respeta como un mérito histórico.

M.E.C.D. 2016

LEYENDAS Y PANORAMAS DE ESPAÑA

El Maura *de ayer, y el* Maura *de hoy*

Don Miguel Maura, ministro de la Gobernación en el Gobierno Provisional de la República Española.

El último retrato de don Antonio Maura con uniforme de ministro.

Acaso la máxima figura de los gobiernos de la monarquía de Alfonso XIII, fué don Antonio Maura. De sus discursos se llena la historia parlamentaria de aquel reinado; de sus opiniones se nutre la mejor doctrina constitucional de ese período; de sus gestos se hace la imagen de la política española desde 1902. El marca el ritmo a la vida del país y provoca en las muchedumbres los ímpetus de la ciudadanía.

"¡Maura, no!", gritan los adversarios del trono. "¡Maura, sí!", exclaman los monárquicos. Maura siempre. Para los amigos y para los enemigos. Maura, ha sido el político más combatido de la monarquía, y al mismo tiempo, el más respetado. A su voz se pusieron en pie siempre grandes masas. Para aclamarlo o para hostilizarle. Pero no fué nunca la silueta gris que se resigna a permanecer silenciosamente al amparo de un ángulo de sombra.

Don Antonio Maura, aunque apartado de las actividades del Gobierno en 1923, —cuando Primo de Rivera realizó el golpe de Estado con que se inició una etapa de ocho años de dictadura,— fué el único político al que el dictador dejó fuera del alcance de sus agresiones. Le intimidaba al general la altivez espiritual y física de Maura, su prestigio de gobernante constitucional, su autoridad parlamentaria que se mantuvo erguida en las Cortes incluso cuando más se habían desencadenado las pasiones contra él.

Pero ya aquella vida, que había sido una hoguera deslumbradora, se extinguía. Y no llegó al instante en que agotada la mansedumbre nacional hubiera podido ser don Antonio Maura el caudillo de un movimiento popular contra la ignominia de la dictadura.

Ninguno de los restantes hombres del régimen sabía como don Antonio Maura poner en pie a las muchedumbres españolas. Ninguno acertaba como él a encontrar en la conciencia del país el punto vulnerable y sensible.

Pero tenía que ser Maura el hombre nuevo de la España nueva. Y Maura fué, —si no don Antonio, Miguel, su hijo— el que tomó en las manos la bandera del constitucionalismo y del Derecho para arrastrar detrás, enardecidas y resueltas, a las grandes masas populares.

Maura y Maura. Aquél, conservador; éste, republicano. Aquel junto al trono; éste enfrente. Ninguno de los dos, a los pies del monarca. Aquel y éste —los dos Mauras— al frente de los destinos del país.

* * *

LOS DOS MAURAS Y LOS OBREROS.

Uno de los grandes adversarios de don Antonio Maura fué Pablo Iglesias. Hoy Miguel Maura comparte con los socialistas las responsabilidades del Gobierno. Y sin embargo, no hay discrepancias fundamentales entre la actitud de Maura, hijo, y las ideas de don Antonio Maura. Ni entre las de los socialistas que hoy gobiernan y el fundador del partido socialista. Un Maura —aquél o éste— tiene que ser el represor de la acción socialista cuando ésta se produce por medios violentos en las calles. Pero por fuerza tiene que no oponerse a los avances socialistas si éstos tienen por motor la voluntad nacional manifestada legalmente en las urnas. Para don Antonio Maura, la política hay que hacerla contrastando unas fuerzas sociales con otras, no en las antecámaras de Palacio, con la intriga, ni en medio de la calle en el motín. Contra la intriga se alzó Miguel Maura en los últimos años de la monarquía, y contra el motín se alza hoy como ministro de la Gobernación desde que se hundió el trono y se proclamó la República en España.

Ahora, cuando el partido socialista adquiere el sentido de la responsabilidad ministerial y se dispone a colaborar en el Gobierno, otro sector obrero ocupa las posiciones enemigas que el socialismo desalojó. Es la Confederación Nacional del Trabajo, aliada con el anarquismo, la que se lanza por los caminos de la violencia y empuña el arma para provocar una guerra civil. Y Miguel Maura, como hace veinte años su padre, se erige en defensor del orden nacional y rechaza a las turbas desmandadas, para recluírlas en los cauces de la legalidad que es obligación imponer por cualquier gobernante.

* * *

ALGUNAS FRASES DE DON ANTONIO MAURA.

Cuando don Antonio Maura se retiró de la política activa, un periódico madrileño pidió a los prohombres parlamentarios su opinión acerca del jefe de los conservadores. Y uno de los caudillos republicanos, —no recuerdo si Pablo Iglesias o don Alejandro Lerroux—contestó: "Don Antonio Maura ha sido el más firme baluarte del trono".

Era verdad. Y sin embargo no estimuló ni amparó apetitos de la monarquía, y cuidó siempre de servirla sin menoscabo de su dignidad ministerial. Aún, anticipándose con sorprendente previsión a las determinaciones de Alfonso XIII en 1923, Maura había dicho diecisiete años antes:

"La disolución del sistema parlamentario lo consideraría de tal modo inconstitucional, que aquel día estimaría derogada la Constitución y suicidada la monarquía". "Una monarquía constitucional renegada de su significación quebranta la continuidad de la vida nacional. Los que fueron ministros conmigo me oyeron más de una vez desenvolver este tema: después de la tragedia de Portugal seguían habitados los Palacios Reales. Los herederos legítimos ostentaban la Corona sobre sus sienes; pero yo no veía allí Monarquía. La Monarquía no es sólo un elemento personal".

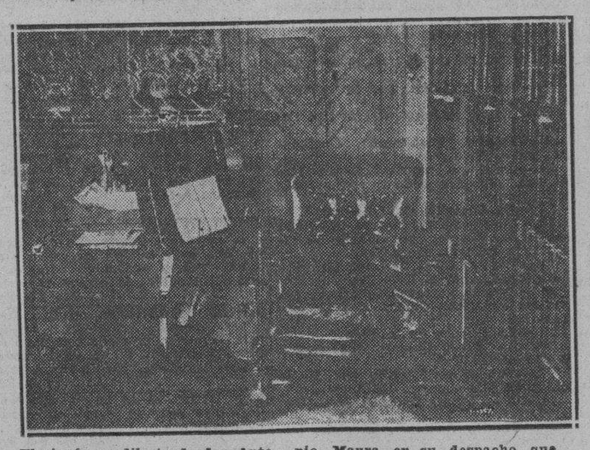

El rincón predilecto de don Antonio Maura en su despacho, que hoy se conserva como quedó a la muerte del ilustre político.

Y en 1913 añadía —diez años antes de la dictadura— que "el poder personal, aun recayendo en persona dotada de las más excelsas cualidades, aun derramándose sobre ella la fortuna, viene a perturbar la normalidad política de un pueblo. Porque hay una cosa que no puede ser nunca usurpada ni clandestina, y es la autoridad. Porque autoridad que no es totalmente legítima carece de nervios, de prestigio, y de eficacia para el bien de los pueblos. Y el poder personal no es planta trepadora que pueda enroscarse en el armatoste de una Constitución hecha para gobiernos parlamentarios y constitucionales".

Don Antonio Maura pronunciando en la plaza de toros de Madrid uno de sus mejores y más memorables discursos.

* * *

LOS MAURA Y EL ORDEN

A don Antonio Maura se le acusó de político cruelmente represivo, porque cuando en España comenzaba a germinar la anarquía, de un golpe brusco desgajó las primeras ramas. Miguel Maura, ministro de la Gobernación de la República que España acaba de proclamar, ha tenido ya que acudir a arrancar los primeros brotes de otras floraciones anárquicas. Y también se le acusa de cruel represor. Para los dos Maura el orden es el primer deber de un gobernante. Y es el gobernante el que se descubre más firmemente en el trazo espiritual de aquel y de éste Maura.

"El orden es para mí, —decía don Antonio Maura— no sólo el imperio del Derecho, sino que prevalezcan los principios morales que son los vínculos que mantienen a los hombres unidos en naciones y son el alma de las naciones mismas. El Gobierno tiene que asegurar a los ciudadanos su derecho, a los facciosos su castigo; y el castigo del faccioso y el amparo del derecho del ciudadano son una misma cosa, son una misma función; gobernar".

* * *

MAURA PADRE, MAURA HIJO, Y EL GOBERNANTE.

De don Antonio Maura, a Miguel Maura hay una línea recta tendida sobre un terreno en desnivel ascendente. Son otras las circunstancias en que cada uno ejerció el poder. Cambia el ambiente y el medio moral y material en que gobiernan. Pero el gobernante, —cada uno inspirado en las ideas y necesidades de su tiempo— es el mismo.

Maura fué ayer la garantía de la Ley. Hoy la Ley tiene el más fiel mantenedor en Maura... El mismo apellido autoriza la esperanza de la República, después de autorizar la vida de la monarquía...

"Ido del SAGRARIO".

La gran mesa de despacho de don Antonio Maura, en torno de la que se celebraron durante la vida de aquel jefe conservador, muchos consejos de ministros.

¡LOS LOBOS!

Para el DIARIO DE LA MARINA

Las Agencias de noticias facilitan con frecuencia a la prensa mundial multitud de relatos con motivo de la irrupción de los lobos en los poblados y aldeas situadas en lugares próximo a las grandes montañas o sierras, cubiertas de nieve.

Yo, en verdad, no conocía los lobos más que de oídas —como les ocurrirá a no pocos de los que se aventuren a leer estas líneas— o de haberlos visto pintados en los libros, hasta que, sin premeditación alguna, sentí de cerca sus aullidos y ví la agudeza de sus colmillos.

Ha muchos años, me hallé en Reinosa, (Santander) en casa de unos parientes, a donde, y con motivo de las Pascuas, fuí enviado por mi familia desde Santoña, en cuya marítima villa luchaba con los primeros estudios del bachillerato.

El viaje, desde Santander hasta Reinosa, es corto, pero muy penoso, por lo quebrado del terreno y los túneles que como el de Caldas se ha de atravesar. El frío ateria el cuerpo. Finalizaba el mes de Diciembre. Desde el tren, a medida que iba llegando a Reinosa, todo era blancura de nieve. El espectáculo, no podía ser más desolador. Allá y acullá, se notaban señales de vida, solo por el humo de las chimeneas de las casas casi sepultadas bajo la nieve, que sin cesar caía.

La casa de mis parientes en Reinosa, era del tipo característico al de todas las viviendas del Norte de España, aunque algo más cómoda, ya que sus moradores disfrutaban de algún desahogo económico, pues poseían ganados y casas arrendadas a labriegos que habitaban por aquellos elevados contornos.

La existencia en tales montañas, en los interminables meses del invierno, es de lo más tediosa y monótona. Desde la mitad de Noviembre, hasta bien entrado Marzo, no cesa de caer nieve.

Comienza a amanacer a las siete o más de la mañana y las sombras vuelven a extenderse de nuevo de cuatro a cinco de la tarde.

D. José el dueño y señor de la casa, jefe de la familia y antiguo militar retirado, se reía de mí al verme temblar como un azogado.

—¿Qué te pasa, "chiquín"?—me decía jovialmente. —¿Hace aquí más frío que en Santoña?

—¡Oh! Sí, señor. Mucho más.

—¿Por qué no te vas a fuera a correr un poco por la nieve? Verás cómo entras en calor, aunque no lo quieras.

—Conozco el procedimiento. En Santoña he visto medir en algunos lugares un metro de espesor en la nieve; pero aquí hace más frío que en Burgos.

—¡No exageres, hombre! ¿Quieres ir mañana con mi hijo Juan a estirar un poco las piernas?

—¿A dónde?

—Aquí cerca; dos leguas de camino. A la casa de un inquilino mío. Podeis ir y volver, sin prisa, en el mismo día.

—Aceptado, —contesté lleno de gozo.

—Te advierto que la nieve es mucho, el camino malo y cuesta arriba.

—¡Voy, voy! Eso no es nada para mí.

A la siguiente mañana y después de haber engullido un tazón de humeante y legítima leche acompañada de sendos trozos de borona untados con manteca —así llaman allí a la mantequilla,— salí acompañado de mi pariente Juan, un mocetón muy ágil y más fuerte que un roble. No llevábamos más armas que unas largas varas de avellano, destinadas más que nada, a sondear la nieve, para no ir rodando hasta el abismo. La extensísima mancha blanca lo cubría todo. A veces, nos tropezábamos en nuestra penosa marcha con algún arbol desprovisto de follaje, con sus esqueléticas ramas extendidas cual brazos impetrando misericordia.

Resbalando unas veces y hasta clavándonos otras hasta las rodillas, al fin avistamos la casa. Confieso que yo no hubiera dado con ella en todos los días de mi vida, tal era la cantidad de nieve que la cubría. Se hallaba situada en la falda de un gran monte cuya cima se esfumaba entre las pardas nubes y la nieve.

No tuvimos necesidad de anunciar nuestra proximidad, pues desdra (todo en una pieza) de la casa, ardía un fuego delicioso. ¡Dios te bendiga, oh, **ígneo elemento!** exclamé lleno de alegria al acercar mis ateridos miembros a su confortable calor, en tanto Juan evacuaba con el tío **Quico** y sus familiares la misión que nos había traído. Componíase la familia de la mujer del labriego, una hija y un hijo, ya muy crecidos y reventando salud, a pesar de vivir encerrados y respirando las poco agradables emanaciones del estiércol, pese a todos los higienistas del mundo.

Sentados en banquillos alrededor del fuego oí hablar de cosas que me importaban un ardite, como era el precio de las patatas, del celemín de maíz, etc., hasta que Juan me indicó que debíamos partir.

El tío **Quico,** que se había adelantado a nosotros para franquearnos la puerta, volvió a cerrarla prontamente, diciéndonos que no podíamos salir, pues se había desencadenado una terrible tempestad de viento y nieve, que duraría varias horas.

Juan y yo nos miramos consternados, pensando, que no había más remedio que resignarnos a pasar allí la interminable noche.

Cenamos la casi cuotidiana comida de los campesinos, tanto asturianos como montañeses: **alubias** para estos último, **fabes** para los primeros y judías en Castilla.

Mientras el viento y la nieve zurraban reciamente la casa, volvimos a ocupar nuestros asientos cerca del fuego y allí, comiendo castañas asadas, se inició de nuevo la charla, solo que esta vez, el asunto me interesaba sobremanera: se hablaba de lobos.

Oí referir cosas horribles; una de ellas era que los lobos habían devorado a una mujer, una niña y una yegua, sobre la cual ambas cabalgaban y que solo hallaron los huesos roídos de las víctimas. Juan, Cavuérniga los lobos se habían comido varias vacas y a los pastores que las conducían, como así mismo a toda una familia de campesinos. ¡Horror!

El frío, cada vez más intenso, la escasa luz y el tétrico efecto que aquellos relatos me producían, hicieron castañetear mis dientes.

De pronto, uno de los perros, que estaba echado cerca del fuego, enderezó las orejas gruñendo sordamente. Esto, para mí, carecía de importancia, pero noté en el acto, que Antonia, la hija del tío **Quico,** observaba al animal, sin pestañar y con los ojos muy abiertos, terminando por tirar las castañas que tenía en el delantal. Se puso de un salto en pie y gritó angustiosamente:

—¡Los lobos, mi padre, los lobos!

Casi al mismo tiempo que esto ocurría, las vacas, cabras y ovejas encerradas en el anexo corral, comenzaron a berrear y balar lastimosamente.

El tío **Quico,** que se había percatado ya de lo que ocurría antes que su hija, escopeta en mano, corrió hacia el corral, que por lo visto, le interesaba más que la familia, no tardó mucho en regresar y nos tranquilizó algo al asegurarnos que no corríamos ningún peligro. Dedicose en seguida a revisar las puertas y ventanas, en tanto que los perros, ladrando furiosamente, arañaban por todas partes buscando salida para ir a entablar batalla con los lobos. La algarabía era infernal. Los aullidos de los lobos, que rondaban el tejado, escarbando la nieve para entrar, los berridos de los animales del corral, los ladridos de los perros y los gritos de las dos mujeres, producían un estruendo pavoroso. No obstante, la curiosidad, la maldita e innata curiosidad, logró imponerse al terror y así me atreví a pedir al tío **Quico** que me permitiera abrir un poco uno de los pequeños postigos para ver de cerca los lobos. Ese era, en aquellos momentos, mi primordial pensamiento.

Tras algunos resoplidos y mohines de disgusto, accedió el labriego a ello, advirtiéndome que no me acercara mucho.

A la difusa luz de afuera, producida por la reverberación de la nieve y a la escasa de los candiles de adentro pude al fin ver los lobos que con las bocas semi-abiertas y enseñando sus largos y afilados colmillos, corrían en todas direcciones. Apenas abrimos el "ventano", fué invadido por un apretado grupo de triangulares cabezas, de largos hocicos y peludas y enhiestas orejas. Daban los lobos furibundo aullidos, sin quitarnos de encima sus sanguinolentas y fosforescentes pupilas, que en aquellos instantes parecían despedir chispas. Casi en el acto, se sintieron varios disparos de escopeta, indicios de que no lejos de nosotros se desarrollaba algún espantoso drama.

Aquel aquelarre duró toda la noche. Con los **primeros claros del día,** los lobos se fueron alejando, oyéndose a distancia, cada vez mayor, sus furibundos aullidos.

Cuando me apercibí de que no había ocurrido nada, que me había vuelto el alma al cuerpo y sentí que el tío **Quico** andaba por fuera de la casa, quise marcharme a la carrera, sin esperar ni el desayuno.

A la mitad del camino, nos tropezamos con una pareja de la Guardia Civil, que había recibido la orden de localizar el sitio en que habían quedado nuestros huesos.

No quise permanecer más tiempo en aquellos lugares, y menos aún en casa de mis parientes, los cuales reían y reían al oírme referir las angustias que pasé en aquella tenebrosa noche, sepultado bajo la nieve y en la poco grata compañía de los feroces y famélicos lobos.

A. Pando POU

M.E.C.D. 2016

POLITICA

TRIBUNAL SUPERIOR ELECTORAL

Instrucción Especial sobre la reorganización de los Partidos en la Provincia de Oriente.

El Tribunal Superior Electoral, en su sesión de ayer, en vista del acuerdo adoptado en el día anterior, relativo a la suspensión de la reorganización de los partidos políticos en la Provincia de Oriente que debía comenzar el primer domingo del mes actual y las solicitudes que lo motivaron, entre otras, la relativa a que se dicte una instrucción general, acordó no haber lugar a esta última; y no habiéndose expresado en el acuerdo la fecha en que habría de comenzar la reorganización, dictó la siguiente Instrucción Especial serie B, número 38, disponiendo lo siguiente:

1.—Como consecuencia del acuerdo de suspensión de la reorganización de los Partidos Políticos en la Provincia de Oriente, adoptado por este Tribunal el día primero del mes actual, el período señalado por el artículo 288 del Código Electoral para la inscripción de afiliados por las Comisiones designadas por los distintos Partidos Políticos en los barrios de lo Términos Municipales de la provincia de Oriente, comenzarán el TERCER DOMINGO DE ENERO y terminarán el PRIMER DOMINGO DE FEBRERO DEL AÑO ACTUAL.

2.—Las designaciones de miembros de las Comisiones de Inscripción hechas por los Comités Ejecutivos de los Partidos Políticos quedan, salvo los recursos que conforme al artículo 283 del Código Electoral puedan establecerse dentro del término legal contra los acuerdos de los citados Comités, válidos y subsistentes, debiendo comenzar a actuar las comisiones de inscripción así designadas en la fecha señalada en el párrafo anterior.

3.—Los Comités Ejecutivos de los Partidos Políticos en la Provincia de Oriente que, por cualquier causa, no hubieran podido hacer las designaciones de miembros de las comisiones de Inscripción, que les corresponde efectuar de acuerdo con el Código Electoral, deberán realizar lo antes del tercer domingo de enero de este año.

El anterior acuerdo fué enviado a la Gaceta Oficial para su publicación y se comunicó, telegráficamente, a la Junta Provincial de Oriente para que inmediatamente lo circule a las Juntas Municipales de su Provincia.

PODRAN ACTUAR CON SOLO DOS DE SUS MIEMBROS

Dicho Tribunal, a consulta de un elector de Morón relativa a la situación creada en el citado Término por no haber designado el Comité Ejecutivo Provincial del Partido Conservador Nacional los miembros de las Comisiones de inscripciones de afiliados en los distintos barrios de dicho Municipio, acordó: dictar la Instrucción General Serie A, número 126, por la que se dispone que en todos los casos en que los Comités Ejecutivos de los Partidos Políticos que tienen la facultad de designar miembros de las Comisiones de Inscripción de afiliados, dejen de hacerlo o que los designados pro dichos Comités no concurran inmediatamente a ocupar sus cargos, las mencionadas comisiones de inscripción podrán actuar válidamente con la intervención de dos de sus miembros.

LA REORGANIZACION EN CAMAGUEY

El Representante por la Provincia de Camagüey Sr. José L. Meneses Comas, presentó ayer escrito al Tribunal Superior Electoral, solicitando que previa investigación de los hechos expresados en el mismo y de la situación creada en Camagüey, se proceda a aplicar la última parte del artículo 155 del Código Electoral, suspendiendo la reorganización de los Partidos Políticos en esa Provincia. El Tribunal acordó aguardar la investigación interesada de la Junta Provincial y las Municipalidades.

LOS VETERANOS PENSIONADOS Y LAS ASAMBLEAS POLITICAS

El Alcalde de Madruga dirigió escrito al Tribunal Superior Electoral solicitando una instrucción aclarando el alcance de la prohibición que establece el artículo 287 del Código Electoral para ser miembros de una Asamblea política, en cuanto a los veteranos pensionados y a los que habiendo empleados públicos del Estado, la Provincia y los Municipios estuvieren jubilados. Se acordó no dictar instrucción alguna, por referirse dicho artículo del Código Electoral, claramente, a funcionarios o empleados retribuídos por el Estado, la Provincia o el Municipio, por servicios prestados a dichos organismos.

IMPUGNADO EL EJECUTIVO POPULAR

El Procurador Sr. Miguel A. Mendieta presentó ayer al Tribunal Superior Electoral reclamación contra la sesión celebrada el día 21 de diciembre último, por el Comité Ejecutivo Municipal del Partido Popular de la Habana, que designó los miembros de las mesas de inscripción. Se alega por el reclamante que dicho acto se celebró sin quorum legal.

LOS REGISTRADORES DEL CENSO

El repetido Tribunal acordó interesar de la Junta Nacional del Censo la remisión de los Registros según se vayan terminando, aunque sean por barrios, a fin de facilitar la labor, conforme apunta la Junta referida por acuerdo del día 26 del pasado.

PARA RESOLVER LA DUPLICIDAD DE DESIGNACION DE LOS CONSERVADORES HABANEROS

El Presidente del Comité Ejecutivo Provincial del Partido Conservador en vista de la doble designación de locales y de miembros a las mesas de incripción, realizada por el Ejecutivo Municipal del Partido (Albarrán y Brito) ha resuelto, según el artículo 93 de los Estatutos; de la Instrucción General Serie A número 85 de 12 de diciembre de 1923; modificada por la 87 del 22 del propio mes y del artículo 291 del Código, convocar al Ejecutivo Provincial a sesión, la cual tendrá lugar, el próximo día 6 a las 9 de la mañana en San Mariano y Felipe Poey, en la Víbora.

EL DOCTOR CASTELLANOS

En la imposibilidad material de hacerlo particularmente a cada uno de sus numerosos amigos, el doctor Manuel Castellanos Mena, popular Representante a la Cámara por la Habana, nos encarga hagamos llegar a cuantas personas le han dirigido felicitaciones con motivo de su santo y del nuevo año, su agradecimiento más profundo por esas finas atenciones, expresivas del cariño y simpatía con que se le distingue.

MANIFIESTO LIBERAL INVITANDO A LA REORGANIZACION

El alto mando liberal en el Distrito Central ha dirigido un manifiesto al liberalismo habanero, recordándole que a las 8 de la mañana de hoy comenzarán las inscripciones de afiliados en los 43 barrios, e invitándolos a inscribirse en sus barrios correspondientes, invitación que hacen extensiva a todos los que simpaticen con los doctrinas del Partido.

La Oficina situada en San Lázaro 482 atenderá cuantas consultas se le dirijan.

Las mesas funcionarán en los locales designados de 8 a 12 a. m. de 2 a 6 p. m. y de 8 a 11 p. m. los sábados y domingos, y de 7 a 10 p. m. los demás días laborables.

PARTIDO REFORMISTA

Locales en que actuarán las comisiones de inscripción durante la reorganización que se inicia hoy al 17 de enero, ambos inclusive, en las horas comprendidas de 8 a 12 m. de 2 a 6 p. m. y de 8 a 11 p. m. los sábados y domingos y de 8 a 9 p. m. los restantes días comprendidos entre el primer y tercer domingo de enero.

Arroyo Apolo, Milagros 28. Arroyo Naranjo, San Miguel 16; Arsenal, Corrales 5; Atarés, Romay 44; Calvario, Coliseo y Atlanta; Casa Blanca, Artes 72; Cayo Hueso, Oquendo 40; Ceiba, Esperanza 72; Cerro, Bellavista C; Colón, Concordia 22; Chávez Padre Varela 629; Dragones José de San Martín 102; Guadalupe, Salud 30; Jesús del Monte, San Benigno y Santo Suárez 2; Luyanó, Jesús María, Aguila 278; Luyanó, Reforma 36; Manuel de la Cruz, Rodríguez 46; Marte, Manrique 167; Medina, 3 entre 19 y 21; Monserrate, Perseverancia 37; Peñalver, Lealtad 161; Pilar, Santa Rosa 41; Príncipe, Desagve E; Pueblo Nuevo, Zanja 91; Puentes Grandes, Monasterio 13; Punta Consulado 90; San Felipe, Teniente Rey 36; San Francisco, Oficios 56; San Isidro, Damas 56; San Juan de Dios, Aguiar 33; San Lázaro, E. Villuendas 193; San Leopoldo, Lealtad 60; San Nicolás, Manrique 191; Santa Teresa, Curazao 14; Santo Angel, Habana 68; Santo Cristo, Obrapía 73; Tacón, Aguila 116; Templete Baratillo 1; Vedado, 16 núm. 7; Villanueva, Estévez 146; Vives, Esperanza 66.

LAS INSCRIPCIONES EN GUANABACOA Y LA CANDIDATURA DEL DOCTOR HILARIO CANDELA

Nótase gran animación entre los partidos políticos de esta Villa, para dar comienzo a la campaña de inscripción de afiliados. Todo está dispuesto y en el día de hoy se han dado las últimas instrucciones a los comisionados de las mesas de inscripción, para que éstas no sean demoradas.

Los candidatos a la Alcaldía de los distintos Partidos, están haciendo constantes recomendaciones a sus amigos y simpatizadores para que no desmayen en los esfuerzos de obtener el mayor triunfo posible.

Entre los candidatos que más probabilidades de éxito tienen en Guanabacoa es el doctor Hilario Candela, actual Jefe local de Sanidad, joven de revelantes méritos políticos e ídolo del pueblo. Cuenta con la mayoría del electorado del Partido Popular, del cual se asegura que será su candidato, y con grandes núcleos del Partido Liberal y Conservador estimándolo digno de ostentar la representación de Guanabacoa desde la silla alcaldicia.

Alejandro Pérez- Corresponsal político.

MANIFIESTO DEL DR. BELTRAN, DE HOLGUIN, A SUS CORRELIGIONARIOS DE ORIENTE

Hemos recibido un manifiesto calzado con la firma del doctor Sebastián Beltrán, de Holguín, dirigido a los conservadores de la Provincia de Oriente, en el que combate el propósito de los que desean ir al retraimiento en dicho Partido.

Entiende el doctor Beltrán que no hay verdaderos motivos para esa medida, que estima extemporánea y que puede llevar a Partido Conservador a la disolución y no hacerle cumplir las doctrinas fundamentales y razón de ser del mismo, cuales son la de constituir un órgano de opinión, de orden y de paz para el mejor desenvolvimiento de los intereses generales de la Nación.

Los Económicos del DIARIO

ESTE periódico llega todas las mañanas a cuantas Empresas, Casas de Comercio y Oficinas tienen arraigo y solvencia. Los Gerentes de esos negocios siempre necesitan varios Empleados cumplidores a los que ofrecer un puesto fijo. DIGALES USTED desde esta Sección lo que sabe hacer y la dirección donde pueden avisarle, y uno de ellos le llamará enseguida, para ofrecerle esa colocación que usted anda buscando.

Los LEE quien Puede Pagar

Información Telégráfica del Interior de la Isla
POR NUESTROS CORRESPONSALES

SE CAYO DE LA AZOTEA

MATANZAS, enero 2. Al carse de la azotea de la casa de vecindad situada en Tirry 67, al pavimento, sufrió lesiones graves la señora Inés Morejón Mella, de 31 años.

CORRESPONSAL.

SANGRIENTA RIÑA

CIENFUEGOS, enero 2. En la finca Laguna, ubicada en terrenos del Central Dos Hermanos, sostuvieron una sangrienta riña por diferencias en el trabajo, José Rodríguez y Braulio Moreno, causándole una profunda herida en la pierna derecha, utilizando una guataca Rodríguez a Moreno, quien fué asistido en el Hospital. Rodríguez fué remitido al vivac.

INTERESANDO EL PAGO

La Asociación Local de Maestros Públicos ha telegrafiado al Presidente de la Asociación Nacional de Maestros y al Secretario de Instrucción Pública, interesando el pago de los haberes de octubre, ya que se les deben tres meses.

OBDULIO A. GARCIA.

PREMIO DE MATERNIDAD

CAMAGUEY, enero 2. Hoy salió para la Habana la señora María Barranco, cuyo hijo José Raúl Barreras, que cuenta once meses y pesa 22 libras, optará por el premio nacional de Maternidad.

—Los indigentes locales han terminado la reparación de distintas calles de la ciudad, disponiéndose a reparar otras.

—Han sido condenados a 15 días y 50 pesos de multa, por infracción de un bando militar, los doctores Carlos Mendiola y Armando Cossio Zaldívar.

—Durante el pasado año se tramitaron en el Juzgado Municipal 10424 asuntos.

—Mañana comenzarán las inscripciones electorales.

CORRESPONOSAL.

SENSIBLE FALLECIMIENTO

AMARILLAS, enero 2. En la madrugada de hoy ha fallecido el distinguido caballero Valerio González Martínez, querido comerciante de este pueblo. Su muerte ha producido honda impresión en esta sociedad, que se encuentra de duelo. Reciban el pésame sus familiares.

CORRESPONSAL.

VORAZ INCENDIO

MANZANILLO, enero 2. Un voraz incendio ha destruído el establecimiento de víveres La Francesa, de Ortiz y Cía., y la panadería La Reguladora de los señores citados, que estaban asegurados en tres mil pesos, no así los inmuebles que pertenecen a Ceferino López. Se hacen graves acusaciones, que el Juez que actúa se dispone a aclarar.

CORRESPONOSAL.

HERIDA A NAVAJAZOS

SURGIDERO DE BATABANO, enero 2. Mientras paseaba en unión de varias amigas la señora Cándida Perdomo O-Reilly fué agredida a navajazos por su esposo Tranquilino Pedroso Pedroso, lesionándola gravemente.

El vigilante Rufino Bustil detuvo al agresor. Ambos cónyuges se encontraban en trámites de divorcio al cual se opone el marido, residiendo desde hace tiempo la señora Perdomo en casa de sus padres.

CORRESPONSAL.

TRABAJOS DE ZAFRA

NAJASA, enero 2. En el vecino Central Siboney existe gran júbilo por haber comenzado los trabajos preparatorios de la zafra, lo que aliviará la situación económica.

CORRESPONSAL.

TRATO DE SUICIDARSE

SANTA CLARA, enero 2. Luisa Arteaga Rodríguez, de la finca Jagüey Benito, en Manicaragua, de 18 años, casada con Eulogio Colina, con quien tiene tres hijos, trató de suicidarse hoy por medio del fuego, no lográndolo por la inmediata intervención de su tía Ramona.

Según declaró, la falta de trabajo de su esposo y el haber terminado ella la escogida de tabaco y carecer de medios con que mantener a sus menores hijos, la impulsaron a dar término a su existencia.

CORRESPONSAL.

ROBARON AL ALCALDE

CAIMITO, enero 2. Anoche unos ladrones penetraron en la residencia del Alcalde Municipal señor Miguel Angel Castro, llevándose dinero y otros objetos.

CORRESPONSAL.

NO COBRAN LOS MAESTROS DESDE SEPTIEMBRE

GUANE, enero 2. Los maestros públicos se quejan de que no han cobrado desde septiembre, negándose el comercio a continuar facilitándole víveres.

CORRESPONSAL.

HUELGA TRANVIARIA

CIENFUEGOS, enero 2. Desde la noche de ayer se encuentran nuevamente en huelga los tranviarios por falta de cumplimiento de lo estipulado por los directores de la Compañía.

CORRESPONSAL.

SERA INAUGURADO EN FEBRERO EL NUEVO CUARTEL DE LA RURAL EN SAN ANTONIO DE LOS BAÑOS

Posiblemente a este acto asistan el Presidente de la Nación y el Jefe del Ejército. Este visitó ayer el centro de recría de la finca «El Dique». Se invitará a los extranjeros a verlo

Aunque nada oficialmente hay anunciado sobre el particular, hemos podido saber que, probablemente, en la primera semana del próximo mes de febrero, será señalado por el Estado Mayor del Ejército la fecha de la inauguración del nuevo Cuartel de la Guardia Rural que ha sido levantado en la Villa de San Antonio de los Baños, bajo la dirección del Jefe del Puesto Capitán López Lage, al que ha secundado el Primer Teniente Benito J. Fernández y González.

A esa inauguración, posiblemente, asista el Presidente de la República, junto con el General Herrera y el Jefe del QQuinto Distrito Militar Coronel Caballero.

El mencionado Cuartel está enclavado en los terrenos que ocupaba anteriormente la Cárcel de la localidad, en lugar cercano al Parque de la población, estimándose por los que han presenciado la obra, que es una arquitectura perfecta y de gran utilidad.

El Cuartel será destinado a Capitanía del Escuadrón número 3 de la Guardia Rural, allí destacado, el que ha ocupado ya la parte terminada, en la que han trabajado los alistados del referido Escuadrón.

EL CENTRO DE RECRIA «EL DIQUE»

Ayer el Brigadier Herrera visitó el centro de recría del Ejército establecido en la finca «El Dique», donde pudo apreciar los magníficos ejemplares que allí hay, mostrando su complacencia.

Dicho centro de recría ha sido engrandecido bajo la dirección del Teniente Coronel Beltrán, Jefe de la Sección de Veterinaria del Ejército y las mejoras allí introducidas no han representado erogación alguna al Estado ya que se han hecho con las economías producidas en la venta de la yerba verde que se cosecha en sus terrenos.

Existe el propósito de que los extranjeros que nos visitan puedan concurrir también a «El Dique», a fin de que puedan admirar los escogidos ejemplares de ganado caballar y mular con que cuenta el Ejército Cubano y conozcan de nuestra capacidad para esa clase de organizaciones.

los económicos del diario los lee quien puede pagar.

Departamento de Clasificados: Entrada principal del edificio PRADO 103. Tel. A-3333

INGLES
CON DISCOS FONOGRAFICOS
Ud. puede oir claramente la viva voz del profesor en su propia casa
La Enseñanza Está Garantizada.
O Ud. aprende, o no le costará un centavo.
PIDA LECCION DE PRUEBA GRATIS
INSTITUTO UNIVERSAL (A56) 1265 Lexington Ave. New York.

VIBORENAS

LA BODA DE ANOCHE

Muy interesante resultó la ceremonia nupcial de anoche, celebrada en nuestra linda parroquia, entre la graciosa y muy gentil señorita Raquel Cabrer y Díaz y el joven tan cumplido y tan correcto Desiderio Camejo y Estrella.

La novia bella y airosa, lucía un regio vestido de desposada que hacía multiplicar sus celestiales encantos.

A las nueve y media en punto y tal como rezaban las invitaciones, hizo su entrada en el templo acompañada del respetable caballero señor Narciso Camejo Pimienta, padre de su afortunado prometido, designado como padrino al igual que la amante madre de tan encantada novia, señora Isidora Ríos de Cabrer.

El R. P. José Rodríguez Pérez, párroco de aquel templo, bendijo la unión de Raquel y Desiderio, firmando el pliego matrimonial como testigos de ella el doctor Carlos Fernández Cabrer y los señores Waldo González, Luis Fernández y Carlos Scudieri.

Por el joven Camejo los señores Pedro La Paz, José Fernández, Alfonso Pérez y Luis Larrañaga.

En la iglesia habíase reunido una numerosa y selecta concurrencia para presenciar este enlace tan simpático, tributándole a tan enamorados jóvenes los más cálidos elogios al abandonar el templo.

A las muchas felicitaciones que han recibido Desiderio y Raquel uno yo la mía deseándoles las mayores dichas y venturas.

EN SUS DIAS

Celebra hoy su santo la bella señorita «Chucha» Pichardo, como llaman todos cariñosamente a la adorable y adorada prometida del simpático y distinguido joven Avelino Pérez Serra, amigo de los más buenos y más queridos del cronista.

La señorita Pichardo con tal motivo se verá muy festejada por parte de familiares y amigas, de quienes recibirá flores y regalos en profusión.

Yo le mando mi saludo, con mis mejores deseos.

UN REPARTO

Se verificará esta tarde a las tres en las escuelas Salecianas el reparto de dulces, ropas y juguetes, conque obsequia a las niñas que asisten al Catecismo de la Catequesis de las Madres Salesianas, la Archicofradía de María Auxiliadora.

En el salón de actos del colegio se celebra este reparto que culminará en brillante y hermosa fiesta de caridad.

SOCIEDAD ARECA

Continúan en esta sociedad haciendo los preparativos para el baile «Red-Devils» que dirigen los conocidos jóvenes Abelardo Barba y Alberto Eguiluz.

Las entradas para esta fiesta están siendo muy solicitadas, pudiendo adquirirse en la casa club de la sociedad Areca y también por el teléfono X-2463.

EN LA PARROQUIA

Comenzaron el viernes en la parroquia de Jesús del Monte los trece viernes dedicados a San Francisco de Paula, con misa armonizada viéndose tan solemnes cultos muy concurridos.

El próximo jueves darán comienzo los Quince jueves al Santísimo, a las cinco y media de la tarde con plática por el querido Padre Rodríguez a que a pesar de encontrarse algo quebrantada su salud, sigue atendiendo con todo fervor a los cultos de su amada parroquia.

DE DIAS

Estuvo el viernes en la festividad de San Manuel el atento joven Manuel Iglesias experto enfermero de la casa de salud de la Asociación de Dependientes, a las órdenes del renombrado doctor Hernández Ibáñez.

Muy festejado se vió el joven Iglesias que ha sabido captarse el afecto de sus jefes y compañeros, con ese exquisito trato conque los atiende a todos.

EN GRAN CINEMA

Se exhibirán hoy en las tandas de la tarde y los turnos elegantes de la noche, de Gran Cinema «El deseo de la carne» y «De bote en bote», habladas en español.

Muy concurrido ha de verse, lo mismo que en sus días favoritos.

Orestes del Castillo.

RADIO Y ELECTRICIDAD
Por ALBERTO GIRO

TRASMISIONES PARA HOY

C. M. W.
588 Kc.—510 m.
9 a. m.—Edición hablada del DIARIO DE LA MARINA.
11 a. m.—Hora Cómica Infantil por Laureal y Hardy.
12 m.—Corman y su Orquesta Típica.
1 p. m.—Tata Villegas y Pancho Majagua. Grafologías, por el doctor Emmanuel Gratchen.
1.30 p. m.—Buenas tardes.

* * *

C. M. C. W.
1285 Kc.—233.4 m.
De 5 a 6 p. m.—Tangos.
De 6 a 7 p. m.—Noticias Deportivas.

DE HERSHEY

TRIUNFO LA CANDIDATURA No. 1 EN LAS ELECCIONES DE LA ASOCIACION DE PADRES VECINOS Y MAESTROS DE HERSHEY

SE ESPERAN BUENAS COSECHAS DE CEBOLLAS Y FRUTOS MENORES

El 26 de diciembre se celebraron con gran entusiasmo las elecciones en la Asociación de Padres, Vecinos y Maestros triunfando por inmensa mayoría la Candidatura No. 1 en la que figuran personas de gran relieve social y que por su constante labor al frente de esta institución se han hecho ocreedores a la confianza que en ellos depositaran los asociados y al agradecimiento de los niños que reciben constante ayuda en sus labores escolares con el material de enseñanza que pródigamente le suministra la Asociación.

La Candidatura triunfante que formará la directiva para el año 1932 está compuesto por los señores siguientes:

Presidente: Joaquín Cortés.
Vice-Presidente: Pedro Villalobos.
Tesorero: Juan Castiñeira Velon.
Vice-Tesorero: Mariano Pruna.
Secretario: Eduardo Morel.
Vice-Secretario: Antonio Jurado.
Directora Técnica: María Teresa Rodríguez.

Voceles: Andrés Formoso; Felicia Casañas; Hortensia Alonso; María C. Fernández, M. E. Borges; Pedro Torres, José Falcón, Juan Fernández. José Valladares, Castor González, Inocente López; Domitilo Martínez; José Olmedo; Santiago Vázquez; E. M. González; Nicolás Lavín; A. D. López;; Agustín Fernández; José Guzmán; Antonio Ruano y Domingo Gómez.

Muchos éxitos en sus gestiones deseamos a los amigos y compañeros de labor durante el próximo año.

LOS FRUTOS MENORES

Con las recientes lluvias, que aunque escasas han resultado beneficiosas se han salvado en su mayor parte las cosechas de cebollas, maíz y frutos menores, que este año prometen ser abundantes debido a la extensión de los plantíos dedicados a estas siembras.

Este año se nota más actividad en el sector agrícola; quizá debido al estímulo que afrecen el Arancel proteccionista.

Hemos hecho un recorrido por toda la zona y observamos verdadero empeño entre los agricultores por obtener el mayor fruto de la tierre mejorando sus métodos de cultivo para alcanzar de mejores cosechas la compensación necesaria debido a los bajos precios que en general rigen para los frutos menores.

LOPEZ.
Corresponsal.

De 9 p. m. a 1 a. m.—Bailables por la orquesta del barítono Pinelli, desde «Sans Souci».

* * *

C. M. B. Z.
1010 Kc.—296 m.
A las 9 a. m.—Música Selecta. Noticias Sociales y Teatrales.
A las 12 m.—Hora Oficial. Estado del Tiempo. Música Variada.
A las 6 p. m.—Música variada.

* * *

C. M. B. L.
1444 Kc.—207.7 m.
De 3 a 4 y 30 p. m.—Programa Comercial de música popular.
De 7 y 30 a 9 y 15 p. m.—Música selecta.

* * *

C. M. C. R.
1345 Kc.—222.9 m.
1.—Tema: Blummel Petruss.
2.—Presentación y saludo. Antonio Hernández.
3.—Bajo La Palmera (danza), por el Trío, dos violines y piano.
4.—La Alondra, de E. Lecuona, por la soprano ligera señorita Margarita Gariosain. Al piano señorita Estrellita de Armas.
5.—El programa de hoy.
6.—Ojos Verdes, de E. Lecuona, por Mario Martínez y la señorita De Armas.
7.—Solo de piano, por la señorita De Armas.
8.— Martí, (soneto), de Alfonso Camín.
9.—Mamita, (habanera), Guelbenzú, por el Trío.
10.—¿Qué me Importa?, Santos Menéndez, por las señoritas Gorisoain y De Armas.
11.—La Cuartilla del Director.
12.—No puedo Arrancarte de mi Corazón, R. Grenet, por Mario Martínez y la señorita De Armas.
13.—Bajo el Claro de Luna (criolla) E4 Lecuona, por el Trío Pro-Vida.
14.—Cuando yo muera, E. Lecuona, por las señoritas Garisoain y De Armas.
15.—La Fuente de la Vida.
16. La Bella Cubana (habanera), White por el Trío.
17.—Tus Ojos Negros, por Mario Martínez y la señorita De Armas.
18.—A un Triste (poesía) G. S. Galarraga.
19.—Hastío (criolla), Lecuona, por el Trío.
20.—Dicha y Desdicha.
21.—¿Por Qué me has Hecho Llorar?, Lecuona, por las señoritas Garisoain y De Armas.
22.—Solo de piano por la señorita De Armas.
23.—La Retirada.
24.—Rapsodia Cubana, Albéniz, por el Trío.
25.—Tema: Blummel Petruss.

* * *

C. M. C.
840 Kc.—356 m.
De 7 a 7.15 p. m.—Conferencia por el profesor Jules Loustalt, de la Escuela Magistral de Joinville, Francia.
De 7.15 a 8 p. m.—Charla con los niños, por el doctor García Galán.
De 8 a 10 p. m.—Concierto desde el Malecón, por la Banda de Música del Estado Mayor del Ejército, bajo la dirección del Primer Teniente Luis Casas Romero, M. M.
A las 9 p. m.—Hora por el Observatorio Nacional.

En los intermedios de la Banda tocará la orquesta «Los Caciques», que dirige Ciro Llerena.
De 10 a 11 p. m.—Desde Montmatre.

* * *

C. M. B. I.
1444 Kc.—207.7 m.
De 10 a 11 a. m.—Programa al cargo del dúo cubano-argentino Scoiet-Del Río.
De 11 a 12 a. m.—Programa bailable a cargo del sexteto Blanca Rosa, que dirige el señor Mario García.
De 4.30 a 5.30 p. m.—Programa bailable a cargo del sexteto Marino, que dirige el señor Heriberto Hernández.
De 5.30 a 6.30 p. m.—Los Trovadores cubanos señores Alejandro Aguilar y José Quiroga, cantarán lo mejor de su repertorio.
De 6.30 a 7.30 p. m.—Programa de música escogida, a cargo de la señorita Conchita Ojeda.

* * *

W. L. W.
700 Kc.—428 m.
Crosley Radio Corporatio, Cincinnati, Ohio.

6.45 p. m.—Soledad Espinol, soprano y conjunto de guitarras.
7 p. m.—Orquesta.
7.30 p. m.—Trío y Orquesta.
8 p. m.—Cuarteto de voces y conjunto instrumental.
8.15 p. m.—Drama y Orquesta.
9.15 p. m.—Charla humorística, cuarteto y Orquesta.
9.45 p. m.—Conjunto de cuerda.
10.15 p. m.—Programa sorpresa.
10.45 p. m.—Programa «Variety».
11 p. m.—Orquesta.
11.30 p. m.—Programa musical.
12 (Media noche). Orquesta.
1 a. m.—Banda.
1.30 a. m.—Termina la trasmisión.

* * *

W. E. A. F.
660 Kc.—454 m.
NEW YORK

5.30 p. m.—John Charles Thomas, barítono y Orquesta.
6.00 p. m.—Hora Católica.
6.30 p. m.—Viola Philo, soprano; Nicholas Vasilieff, tenor; Theodore Webb, barítono y Orquesta.
7.30 p. m.—Melodrama, con música adaptada.
8 p. m.—Eddie Cantor y Orquesta.
9 p. m.—Conferencia desde Washington.
9.15 p. m.—Mary Mac. Coy, soprano; Frank Munn, tenor; dúo de piano; cuarteto de voces, orquesta y otros.
9.45 p. m.—Condesa Olga Albani, soprano.
10.15 p. m.—Rainald Werrenrath.
10.45 p. m.—Programa Semi-religioso.
11.15 p. m.—Canciones.
11.30 p. m.—Organo.
12 (Media noche). Bailables.
1 a. m.—Buenas Noches.

ANUNCIOS CLASIFICADOS DE ULTIMA HORA

ALQUILERES

A-1 Habana

PISO AMPLIO

Campanario 88, casi esquina a Neptuno, se alquila amplio segundo piso, cuatro habitaciones, sala, comedor, servicios sanitarios modernos. Precio, $50. Informes, en bajos, peletería Versailles, M-5842.

A1 210 2 enero 4

ALQUILO moderna esquina ,altos y bajos, San Lázaro 42 y Cárcel, sala, saleta, comedor, cuatro cuartos, una cuadra Prado, amplios, frescos. Llave los bajos, de 2 a 6, M-1681. Precio, $50.

A1 175 2 ene 5

GERVASIO 17. Alquilo espaciosos bajos, sala, saleta, cuatro habitaciones, baño intercalado completo, comedor, cocina, cuarto y servicio criados. F-3469.

A1 164 2 enero 5

ALQUILO, $42 bonita planta baja, clara y fresca, sala, recibidor, tres habitaciones, comedor, servicio intercalado y criados, en Revillagigedo 1, puede verse de 9 a 11 y 3 a 5.

A1 171 2 enero 6

ALQUILO Nueva del Pilar 36, altos, sala, recibidor, tres cuartos, baño intercalado, comedor al fondo, servicio de criados. Informan en los bajos.

A1 195 2 enero 5

BEERS BOLETIN

Alquileres, semanas, meses o por un año.

MALECON, piso con mueb, Modernistic, $900.

VEDADO, piso, auto, criadas, radio, $1500.

VEDADO, Paseo, con mueb, 3 habs, $200.

VEDADO, Casa Nogueira, 5 habs, 2 bs, $130.

VEDADO, 17 con mueb, 5 habs, 2 bs, auto, $900.

AVE. CENTRAL, 5 habs, 2 baños, gar, 2 carros, $125.

BELLA VISTA, 4 habs, garage, linda, $80.

CERCA MIRAMAR Y. Club, de Luxe, Modernistic, $1500.

FINQUITA, Calabazar, con río Mueb, $20.

ALQUILADA

Casa de José Bibal, a Mrs. Charlotte Stone, de N. Y., seis meses, con mueb; también chalet de Lecour, Barandilla, al Duque de Manchester, por 3 meses; Víbora, casa, señora Hernández, a Sr. Muina, permanente.

SE VENDE, entrada C. Club Park, gran solar, 4,837 metros, para residencia, vista a los Links.

Suscripción a Harpers Magazine, 1 año, $4.00.

BEERS HAVANA
Especialistas en alquileres.
(Desde 1906), 9½, O-Reilly St., Havana.

A1 95-105 3 Ene.

SAN LAZARO 299
Bajos, sala, saleta, comedor, cuatro cuartos, etc.
$55.00.
TROCADERO 44, ALTOS
Sala, comedor, 5 cuartos
$45.00.
THE TRUST COMPANY OF CUBA
Departamento de Bienes
Obispo 53. M-6917

A1 111-12 2-12 En.

SE ALQUILA

Los bajos de Vives 119, entre Figuras y Carmen, en $20. Informan, Aguila 27, Barrelro.

A1 169 2 enero 8

ALQUILO MODERNO PISO

En $25, en Condesa 46 A, esquina Lealtad, sala, comedor, dos habitaciones, baño intercalado, cocina gas, es lindísimo y fresco. Llave en la azotea.

A1 202 2 enero 7

SE ALQUILA

Los altos de Blanco 22 esquina a Trocadero. Informa, J. Barreiro, Aguila 27.

A1 168 2 enero 8

MODERNOS BAJOS, Aguiar 10, entre Peña Pobre y Monserrate, frente al Parque Luz Caballero, sala, comedor, tres cuartos, baño intercalado, cuarto y servicio de criados. La llave de 2 a 5 p. m.

A1 120 2-9 En.

PEÑA POBRE 7 ALTOS, entre Habana y Aguiar, sala, comedor, tres cuartos, baño y cuarto y servicio de criados. La llave en la bodega. Informan: A-6420.

A1 122 2-9 En.

EDIFICIO «MARTA», Consulado 7, casi esquina a Prado. Lujoso piso alto, con todo confort al estilo americano. Precio razonable. Hay elevador permanente. Informes, el portero.

A1 121 2-9 En.

ALTOS MODERNOS, en San Rafael 184, esquina Aramburo, recibidor, sala, comedor, tres cuartos, baño completo y cocina. Llave en la bodega. Precio rebajado. Informes: A-6420.

A1 117 2-9 En.

SAN NICOLAS 15 bajos, sala, comedor, tres cuartos, servicios y patio. Precio reducido. Informes: A-6420.

A1 118 2-9 En.

SE ALQUILA HERMOSISIMA casa. San Miguel 159 bajos, propia numerosa familia, cinco cuartos grandes, sala, recibidor, salón comer, baño nuevo, grande, completo, servicio criados, gran patio y traspatio, acabada pintar. U-4297. Se da regalada. Llave, altos.

A1 89 2-8 En.

A 33 Y 35 PESOS. Alquilo modernos primer y segundo piso, calle Cerrada del Paseo entre Zanja y Salud, con sala, saleta, comedor, cuatro cuartos, baño completo. Llavines, en bodega Zanja. Informan: Telf. U-4065

A1 83 2-5 En.

VIRTUDES 143-C., ALTOS. Se alquilan, compuestos de sala, antesala, tres cuartos, comedor, cocina y servicios. Llaves en los bajos. Precio: 35 pesos. Informes: F-4744.

A1 104 2-6 En.

PUERTA CERRADA NUMERO 36, entre Florida y Alambique. Se alquilan dos frescas casitas, compuesta cada una de ella, con sala, dos cuartos, baño y cocina, toda de azotea. Precio económico. F-5459.

A1 106 2-6 En.

MARINA 21, FRENTE al Parque Maceo, alquilo moderno alto, en 37 pesos, sala, comedor, tres cuartos, baño intercalado. Llave en la fonda. Informes: Obispo 16.

A1 124 2-9 En.

ALQUILERES

SAN RAFAEL 66, bajos, alquilo, sala, saleta, cuatro cuartos, baño, cocina carbón y gas, llave café Campanario, teléfono I-3060.

A1 196 2 enero

SAN LAZARO 15 y 328, bajos, sala, comedor, oficina, baño intercalado, tres cuartos, cocina y servicios y servicios para criados. Informes, F-3862.

A1 173 2 ene

VIRTUDES 130, ESQUINA a Gervasio. Alquilo modernos, ventilados, bajos, acabados de pintar, zaguán, sala, saleta, tres cuartos, baño intercalado, comedor, servicio criados, patio, traspatio. F-1872.

A1 80 2-6 En.

SE CEDE un local ocupado, en mejor lugar de los Cuatro Caminos. Informes, A-5537.

B2C 6975 1

SE ALQUILA
HABANA

Malecón No. 341, altos y bajos. Espléndida casa, situación inmejorable. Sala, comedor, cuatro cuartos, baño completo intercalado y servicio criados, $40.

INFORMAN
F-2171 y M-9871

A1 CT 2 enero

CONDESA 41. Primero, entre Escobar y Lealtad, sala, comedor, dos cuartos, baño intercalado, cocina gas, $30. Llave, bodega de C. de la Valla Escobar. Informes, M-7203.

CONDESA 3, bajos, entre Campanario y Lealtad, sala, comedor, tres cuartos, baño, cocina, gas, $30. Llave primer piso. Informan, M-7203.

CONDESA 3, entre Campanario y Lealtad, segundo piso, sala, comedor, cuartos, baño, cocina gas, $32. Llave primer piso. Informes, M-7203.

CONDESA 38 entre Campanario y Lealtad, local con vivienda, propio para establecimiento, guardar máquinas, etc. Bajos, salón amplio, puertas hierro, altos con sala y cuarto, entresuelo, comedorcito y cocina. $30. Llave en frente, número 3, primero. Informes, M-7203.

A1 218 2 enero

CASAS DE BALCELLS

AGUIAR 45. Propios para profesional se alquilan los amplios altos de esta casa compuestos de siete piezas, en $50.

AMARGURA 18. Se alquilan los bajos de esta casa, propios para almacén o pequeña industria en $35.

ARAMBURO 23 F. Se alquilan los bajos compuestos de sala, comedor, tres cuartos y baño intercalado, en $30.

CASTILLO 99. Inmediata a C

ANUNCIOS CLASIFICADOS DE ULTIMA HORA

ALQUILERES

A-4 Marianao y sus Repartos

CHALET
PARADERO RABEL
Portál, jardín, sala, comedor, 11 cuartos, 2 baños, lavandería, garage.
$75.00
THE TRUST COMPANY OF CUBA
Departamento de Bienes
Obispo 53. M-6917
A4 109 2-12 En.

ALQUILASE chalet moderno en el reparto Kohly, Alturas de Almendares, 2 cuadras después del puente de 23, Avenida Central y Victoria, $60. Dueña, Telfs. U-7913, M-2334.
A4 226 2 enero 4

A-5 J. del Monte y Víbora

SE ALQUILA, Vista Alegre 25, Víbora, sala, tres habitaciones, comedor al fondo, la llave en la bodega. Informan, Monte 31, teléfonos A-4253, XO-1867.
A5 221 2 enero 5

SE ALQUILA, Armas 20, Víbora, sala, comedor, dos habitaciones y amplio portal. La llave en el 22. Informes, Monte 31. Telfs. A-4253, XO-1867.
A5 222 2 enero 5

ESTRADA PALMA 65, entre O-Farrill y Laguerueta, Víbora. Sala, comedor, tres cuartos y cocina. La llave en el número 57. Informes: Telf. I-1518.
A5 119 2-9 En.

CHALET moderno, dos plantas, Chaple número 4, portal, sala, saleta, comedor, cocina, patio en los bajos, cinco cuartos, baño completo en los altos, cuarto y servicios de criados. Llave e informes, I-6015.
A5 211 2 enero 5

CALZADA DE LA VIBORA, esquina a Genaro Sánchez, frente al Paradero de la Havana Central, pisos modernos, sala, hall, dos cuartos, terraza y servicios. Precio rebajado. La llave en la misma. Informes: A-6420.
A5 115 2-9 En.

MILAGROS B., CASI esquina Calzada de la Víbora, portal, sala, comedor, tres cuartos, patio y servicio. Llave en la ferretería. Informes: Obispo 16.
A5 123 2-9 En.

PARRAGA 1, ENTRE LUIS Estévez y Estrada Palma, Víbora, jardín, portal, sala, cuatro habitaciones, comedor, cocina, baño, cuarto y servicio de criados. Traspatio con árboles. Llaves en la misma. Informes: I-1518.
A5 116 2-9 En.

EN 25 PESOS ALQUILO bonito chalet de madera, calle Concejal Velga, entre Estrada Palma y Libertad, sala, hall, cuatro cuartos, comedor, baño completo y patio grande, con frutales. Llavines en bodega. Informan: Telf. U-4065.
A5 84 2-5 En.

A-6 Concha y Luyanó

CASAS A $12
Cueto número 10, próximas a Concha, balcón, sala, habitación y demás servicios, luz, agua aabundante. Informes en las mismas. Telf. M-4663.
A6 176 2 enero 7

A-7 Sto. Suárez y Mendoza

25 PESOS ALQUILO: San Benigno 57, casi esquina a Correa, portal, sala, saleta, cuatro habitaciones, comedor, baño intercalado, dos patios y servicio criados. Llave enfrente, número 52, altos. Informa: "La Regente". A-4376.
A7 110 2-12 En.

MODERNOS altos, sala, comedor, tres habitaciones, baño intercalado, despensa y servicios criados. Cerca tranvías. Gana $23. Luis Estévez esquina a Este. Llave en los bajos.
A7 204 2 enero 12

ALQUILERES VARIOS

OFICINAS AMUEBLADAS
Equipadas para muestrario de agentes viajeros, ingenieros, delineantes, bufete u oficina, con máquina de escribir, etc.
Alquiler Mensual o Semanal
THE TRUST COMPANY BUILDING
Aguiar 71. Telf. M-6917.
A-V. 113 2-12 En.

B-1 Casas-Apartamentos

PARA FAMILIAS
No se mude sin ver a PASEO Y 26, VEDADO
Agradecerá el consejo
Precios desde $50
Después llame al Telf. A-4623
B1 192 2 enero 4

APARTAMENTOS
DESDE $20.00.
Palacio Díaz Blanco
Belascoain 120 entre Clavel y Antonio Díaz.
THE TRUST COMPANY OF CUBA
Departamento de Bienes
Obispo 53. M6917.
B1 114 2-12 En.

B-2 Locales y Naves

LOCAL IDEAL
Local ideal para cualquier clase de negocio en gran escala, se cede un hermoso local en una de las principales calles comerciales, formando parte de un vistoso edificio de esquina, 550 metros cuadrados, repartido en forma que puede montarse un amplio establecimiento de 40 metros lineales, con cinco vidrieras modernas para exhibición de artículos y una gran nave con entrada independiente por otra calle, propia para oficina y almacén de mercancías. Más informes, José A. García, Apartado 223, Habana.
B2 209 2 enero 4

ALQUILERES

ALQUILO local, $25, con dos hermosas habitaciones, baño y lavabos de agua corriente, a media cuadra de San Rafael y Galiano, propio para taller o industria, con magnífica vivienda. Informan en Galiano 90, altos.
B2 220 2 enero 5

SE ALQUILA una esquina propia para comercio o cualquier negocio, bien situada, Arbol Seco y Llinás, las llaves en la misma. Informes, Estrella y Arbol Seco. Telf. U-6579.
B2 213 2 enero 17

B-4 Habitaciones

EN LUJOSO EDIFICIO
Alquilamos habitaciones con baño privado completo, agua fría y caliente, teléfono y luz, a precios muy reducidos. No niños. Exigimos referencias. San Rafael 37, altos, entre Rayo y San Nicolás.
B4 206 2 enero 12

O-REILLY No. 98 entre Villegas y Monserrate, se alquilan hermosas y ventiladas habitaciones amuebladas o no, con lavabo agua acorriente abundantísima, para matrimonio y hombres solos con toda asistencia, trato inmejorable. Precios razonables. Se admiten abonados.
B4 224 2 enero 9

HABITACIONES espléndidas a precios muy baratos. También se alquila una amplia y cómoda cocina. Galiano 68, altos de los almacenes La Opera.
B4 205 2 enero 12

SEÑORA respetable alquila hermosa habitación de esquina, terraza, vista al mar. Lavabo agua corriente, comida si desean, magnífico baño, referencias. Lealtad 2, altos, esquina Malecón.
B4 219 2 enero 5

ALQUILO en $7, fresca habitación en la azotea del nuevo edificio Condesa 46 A, esquina Lealtad, es independiente, propio para hombre ssolos. Informan en la misma.
B4 201 2 enero 7

SE SOLICITAN

S-1 Criadas y Criados

SE SOLICITA una joven española para criada de mano, trabajadora y seria, Industria 164, primer piso, no presentarse antes de las nueve mañana.
S1 0042 1 enero 3

SE OFRECEN

O-1 Criadas y Criados

JOVEN española desea colocarse de criada de mano o manejadora, tiene referencias. Informan, teléfono U-1242.
O1 212 2 enero 4

NEPTUNO 203 entre Lucena y Marqués González, departamento 5. Desea colocarse una jove nespañola para criada de mano o manejadora, es cariñosa con los niños, cumplidora con sus deberes, inmejorables referencias de la misma casa de donde va a salir. Telf. U-3818.
O1 217 2 enero 5

DESEA colocarse una joven española para criada de mano o manejadora, es cariñosa con los niños, muy cumplidora con sus deberes, inmejorables referencias de la misma casa de donde va a salir. Telf. U-3818.
O1 217 2 enero 5

SE DESEA colocar un joven español, de criado de mano, con inmejorables referencias, sabe planchar ropa y sin pretensiones. Informan, Telf. I-7437.
O1 12 1 enero 3

DESEA colocarse una señora joven, española, para criada de mano o de cuartos, sabe cumplir y tiene buen carácter, no le importa dormir en la colocación. Telf. F-3488.
O1 223 2 enero 4

UNA JOVEN ESPAÑOLA DESEA colocarse en casa particular, para servicio de cuartos, comedor o manejadora; tiene inmejorables referencias. Informan: Telf. M-5522.
O1 13 1-3 En.

CRIADA de mano, española, ofrece sus servicios a famili arespetable. Tiene buenas referencias familia. Teléfono F-6040.
O1 199 2 enero 4

SE DESEA colocar una muchacha de criada de mano, entiende algo de cocina, tiene referencias. Informan, teléfono F-6251.
O1 200 2 enero 5

SE DESEA colocar una muchacha española para criada de mano o manejadora, está práctica en su obligación, referencias las que quieran, teléfono U-5362.
O1 141 2 enero 5

DESEA colocarse una muchacha española para cuartos o comedor, tiene buenas referencias y quien la garantice. Telf. I-7598.
O1 207 2 enero 4

SE DESEA colocar una muchacha de 16 años para criada de mano o manejadora, es muy limpia y trabajadora, tiene quien la recomiende, teléfono F-2228.
O1 193 2 enero 5

SE DESEA COLOCAR una muchacha española de criada de mano o manejadora; tiene referencias. Telf. I-7656.
O1 90 2-5 En.

DESEA COLOCARSE una muchacha española para cuartos y coser, o para comedor, o para los quehaceres de matrimonio. M-5217.
O1 88 2-5 En.

SE DESEA COLOCAR una muchacha peninsular, lleva tiempo en el país: tiene referencias y entiende algo de cocina. Informan: Telf. M-9204.
O1 100 2-5 En.

UNA ESPAÑOLA, acostumbrada a servir, desea colocarsé para hacer limpieza por horas, entiende algo de cocina. Informan: A-5705.
O1 102 2-4 En.

ANUNCIESE EN EL Diario de la Marina

SE OFRECEN

O-2 Cocineras y Cocineros

SE DESEA colocar una muchacha española para cocinar, limpiar o manejadora, buenas referencias, lleva tiempo en el país, sabe cumplir con su obligación. Informan, teléfono M-5580. Lo mismo para la Habana que para fuera.
O2 197 2 enero 4

O-3 Manejadoras

LIGHT COLORED woman, capable and experienced in teaching and caring of young ladies and children desires position as nursery governess, comparion or nurse. Has good references. Telf. F-8644.
O3 71 2-5 En.

O-6 Chóferes

CHOFER español desea colocarse, trabaja toda clase de máquinas y tiene buenas referencias, sin pretensiones, teléfonos F-4747 y F-5820, en la misma vendo un Buick.
O6 170 2 enero 4

CHOFER español, varios años práctica, desea colocarse, sueldo situación. Informan, teléfono M-3280.
O6 178 2 ene 4

O-12 Ofertas - Varias

SE OFRECE un matrimonio de mediana edad, sin hijos, para la conservación y arreglo de una casa, como es limpieza, lavar, coser y planchar y demás trabajos apropiados. Informan, señores Víctor Noste y Cía. S. en C., calle Angeles número 14, mueblería.
O12 J I R 18 alt 22

FARMACIA
Buen práctico, desea colocarse. Buenas referencias. Pocas pretensiones, Joaquín Negret Brito, Milanés número 132 y medio, Matanzas.
O12 55650 28-2 En.

SE VENDEN

V-1 Casas

SE VENDE EN LA AVENIDA de Los Aliados, casa número 46, de dos plantas, acabada de construir, con todas las comodidades modernas, en terreno de 1011 varas cuadradas. Se da muy barata, por urgencia. Informan en la misma. Pérez.
V1 05 2-4 En.

BONITO CHALET, VERDADERA GANGA
En amplia calle 12, casi esquina C, reparto Almendares, una cuadra tranvías, ómnibus de La Sierra, tiene jardín, amplio portal, sala, tres grandes cuartos, baño completo intercalado, hall, bonito comedor, pantry, cocina, garage grande, cuarto criados con servicios, patio con jardín, solamente $1,800 contado, resto facilidad pago. Llame para verlo, FO-1167. No pierda esta gran oportunidad.
V1 203 2 enero 6

¡¡GANGAS!!
Vendo varias casitas de madera y mampostería, en Buena Vista, con buenas comunicaciones, las tengo desde $800 hasta $3,000 con grandes facilidades de pago, haciendo gran descuento al que pague de contado. También vendo solares muy baratos a plazos y al contado; no pierda esta oportunidad la persona que disponga de dinero; este es el mejor ahorro, y en particular al que esté pagando alquiler; más informes en 5a. Avenida y 9, oficina de los repartos, preguntenpor Santacruz. Telf. FO-2929.
V1 187 2 enero 9

REALIZO por $2,500 una casa que me ha costado $7,000, tiene jardín, portal, sala, tres grandes cuartos, hall, baño, comedor, cocina, patio, agua abundante fría y caliente, también ofrezco otra con todas estas comodidades y además tres cuartos con baño, patio y entrada independiente en $3,000. A-7750.
V1 190 2 enero 7

CAMBIO veinte casas modernas, con sala, dos cuartos, baño, cocina y patio cada una, por finca rústica en carretera provincia de la Habana. A-7750.
V1 191 2 enero 7

REPARTO La Sierra, se vende bonito chalet con todas las comodidades, fabricado para vivir su dueño, facilidades de pago. Informes en el mismo. Calle 8 número 32 entre la y A.
V1 198 2 enero 5

V-2 Solares

COUNTRY Club. Ganga, vendo lote 3,700 metros, frente al río, terreno Country, cerca gran boulevard. Precio, $2 metro. Efectivo $1. Campanería. Aguiar 68. M-7735.
V2 208 2 enero 4

V-4 Establecimientos

GRAN negocio, por no poder atenderla vendo o cambio por finca o solar una bodega en la mejor esquina de la Habana, mucho barrio. Informan, Telf. U-9723. Vila.
V4 194 2 enero 7

SE VENDE un negocio, $550 al contado, $400 resto a pagar, deja mensual $150 garantizado, se deesa persona seria y n opalucheros. Informan, Apodaca y Economía, bodega, de 2 tarde a 8 noche.
V4 225 2 dic 5

V-5 Muebles y Prendas

POR EMBARCARME vendo todos los muebles, cuatro máquinas coser, 2 motorcitos, 110; vidriera, máquina escribir, baratos. Monte 493, entre Tejas y San Joaquín.
V5 151 2 enero 4

V-6 Maquinarias

SE VENDE una caldera de vapor, chica, vertical, un motor de vapor y una máquina de moler maíz, nueva. Informan, Arnao 5. Telf. I-2687.
V6 174 2 enero 4

SE VENDEN

V-12 Objetos Varios

SE VENDE MUY BARATO, nuevo de paquete, un «Vita-Ray Sunshine Generator», automático y fácil manejo. Lo último en tratamientos de rayos Ultra-Violéta e Infra-Rojo. Ideal para particulares, Clubs ó médicos, Avenida de Los Aliados número 46. Pérez.
V12 97 2-4 En.

APARATOS cinematográficos, vendo varios a cualquier precio. También vendo películas completas a peso el rollo. Paula 96, Habana.
V12 216 2 enero 4

DINERO E HIPOTECAS

SOLICITO 4 ó 5 mil pesos en hipoteca sobre finca urbana en la Habana, bien garantizada al 8% interés, trato únicamente con el interesado. Señor Catañé, Apartado 1114, Habana.
Z s t 215 2 enero 5

ENSEÑANZAS

E-5. Profesores.

DOY clases corte y costura en casa y a domicilio por el sistema más práctico y rápido. Saco moldes y bordo a mano y máquina. Compostela 30, altos. Telf. U-4931.
E5 UH 57492 17 En 1

LECCIONES DE PIANO
El Profesor Gabriel de la Torre, ha rebajado en un cincuenta por ciento el precio de sus lecciones de piano.
Su Método Elemental de Piano, el más adecuado para principiantes, se vende al precio de $1.50 en todas las casas de música.
San Lázaro 311, altos, esquina a Hospital. Telf. U-7321.
E5 99 1d-4 Enero.

DE INTERES GENERAL

NOTARIA
Se permuta una de la Habana, con buen protocolo. Informes, Pedro Carbonell, Aguiar 74, bajos, Habana.
I G 131 2 enero 5

PROFESIONALES

DRS. EN MEDICINA

DR ARMANDO CRUCET
Cirujano Dental y Oral. De la Facultad de Pennsylvania. Anestesia por el Gas, Piorrea, Ortodoncia. Blanqueamiento de los dientes muertos. Dirección: Paseo 17, entre Línea y Calzada. F-5153.
Prof. 59001 30-29 En.

DR. EMILIO MARTINEZ (Padre)
Aplicaciones de radium. Calle L número 203, Vedado, de 11 a 12. Frente al Hospital Mercedes.
Prfs. 57716 19 ene 18

DR. A. G. CASARIEGO
Catedrático de la Facultad de Medicina. Médico de «Covadonga». Especialista en enfermedades de los aparatos urinario y genital, (hombres y mujeres). Consultas de 2 a 6. Neptuno 125.
Prof. 56971 14-14 En.

DR. FRANCISCO J. DE VELASCO
Corazón Pulmones, Estómago, Intestinos.

DR. RUBEN DE VELASCO
Corazón, Pulmones, Enfermedades de los niños.
Consultas de 12 a 2 y de 1 a 3
Días laborables. Horas especiales previo aviso.
Salud 34. Telf. A-5418.
Prof. 57033 14-13 En.

POLICLINICA INTERNACIONAL
Director, David Cabarrocas, San Miguel 130 entre Lealtad y Escobar. Teléfono U-2737. Cuando vaya al Hospital, Casa de Socorro o Sociedades, fíjese que la Policlínica Internacional da gratis consultas, reconocimientos, Rayos X, Rayos Ultravioleta, Luz Alpina, medicinas, inyecciones intravenosas, análisis, curas, etc.
Prfs. 55858 5 ene 5

AMPARO Viñals, Comadrona «Hijas de Galicia y particular, últimos procedimientos modernos. Precios módicos; consultas gratis, hago asistencia. Teléfono U-2826, Marqués González 65 y Sitios.
Prof. 57946 21-5 enero.

DR. ABELARDO LABRADOR
Consultas gratis de 8 a 12 a. m. Pagas de 3 a 5 p. m. Enfermedades señoras, flujos crónicos, metritis, bronquitis. Corazón, riñones, diabetes, reumatismo crónico, enflaquecimiento. Inyecciones Neo Salvasán. Angeles 3, entre Reina y Estrella. Telf. A-0801.
Prof. 56190 8 ene 21

ALQUILERES

A-1 Habana

SE ALQUILAN MUY baratas, las casitas, San Joaquín 26 y 28, a media cuadra de Monte, con sala, comedor, dos cuartos y cocina.
A1 75 2-6 En.

SE ALQUILAN LOS MODERNOS altos San Joaquín 22 y los bajos, por Velázquez, con sala, comedor, tres cuartos, baño intercalado y cocina de gas.
A1 74 2-6 En.

ALQUILERES

SE ALQUILA BARATA la casa Santa Rosa 23 y medio, a media cuadra de Fernandina, con sala, comedor, dos cuartos y cocina.
A1 72 2-6 En.

SAN LAZARO 98 BAJOS, interiores, independientes, sala, dos cuartos, servicios, etc. Informes: M-2863, y F-2124. Llave en los altos.
A1 91 2-12 En.

SAN JOSE 95, ALTOS; Zanja, Lucena, altos. Ambas cerca Belascoaín sala, recibidor, comedor, tres habitaciones grandes, baño moderno, cocina gas, carbón. Baratas.
A1 82 2-12 En.

REVILLAGIGEDO 108, ENTRE Diaria y Alcantarilla. Alquilo amplia casa, gran sala, seis cuartos, buen patio, entrada para automóviles. Precio situación. Informan: Telf. A-9302.
A1 197 2-5 En.

SE ALQUILAN ALTOS: Lealtad 193, sala, comedor, dos cuartos, servicio completo con baño, cocina, muy fresca, 21 pesos. U-2029 A-9927.
A1 135 2-7 En.

LOS BAJOS MAS BARATOS Y MODERNOS DE LA HABANA, SALA Y 4 CUARTOS, $20.00
Alquilo a 10 minutos del Parque Central, calle Justicia esquina Arango, una cuadra de los tranvías y guaguas de la Calzada de Concha. Llaves, en la misma.
A1 123 2-6 En.

MODERNOS ALTOS, SALUD 39, EN $32.00
Alquilo, entre Campanario y Manrique, casa recién construída, sala, comedos, tres cuartos, lujoso baño intercalado, cuarto y baño criados. Llaves, bajos. Dueño: F-1806.
A1 127 2-15 En.

LAGUNAS NUMERO 60-C, entre Escobar y Gervasio, casa moderna, baño intercalado, dos cuartos, sala, comedor, 25 pesos. Informan: Cerro 532. Telf. I-1002. La llave al lado, los encargados del solar.
A1 125 2-9 En.

ALQUILO BARATISIMOS bajos, claros, Neptuno 208, entre Oquendo y Soledad, recibidor, sala, cuatro grandes habitaciones, comedor, lujoso baño, cuarto, servicio criados. Llave al lado. U-1802.
A1 180 2-5 En.

ALTOS Y BAJOS, independientes, San Lázaro 101, esquina Galiano, gran sala, tres habitaciones, cuarto criados, baño moderno, 50 pesos; Genios 17, entre Consulado, Industria, altos, sala, habitación, baño, 20 y 25 pesos.
A1 159 2-5 En.

GANGAS
SE ALQUILAN
CON MES ADELANTADO

Dragones 12, Dptos. desde ..	$ 10.00
Trinidad 24. Sala, saleta, 4 cuartos con closet, baño, comedor, cocina	$ 15.00
Octava entre 5a. y 7a., Miramar, sala, 3 cuartos, baño, comedor, cocina	$ 20.00
Aguacate 75, sala, comedor, 3 cuartos, baño	$ 15.00
Santa Irene 94 B, sala, comedor, do scuartos, baño ..	$ 20.00
dor, dos cuartos, baño	$ 15.00
C entre 27 y 29, Dptos.	$ 9.00
Genios y Morro, Dptos. .. .	$ 25.00
Lindero 24 D y F. Sala, 2 cuartos, baño, comedor	$ 18.00
Amistad 68, departamentos des de	$ 10.00
Doce y 23, departamentos .. .	$ 18.00
Desagüe 20, sala, tres cuartos, comedor, baño, cocina .	$ 25.00
Tejadillo 11 B, sala, 4 cuartos, comedor, baño, cocina	$ 35.00
Goicuría 2 y 20. Sala, comedor, 2 cuartos, baño, cocina	$ 14.00
Lawton y Vista Alegre, Villa Crat. Jardín, portal, sala, 3 cuartos, baño, comedor, cocina, etc., y servicios criados	$ 25.00
Mayía Rodríguez 7 y 25. Sala, 2 cuartos, comedor, baño, cocina	$12.00
Pasaje Infanta 9, 11, 19, 21, 27, sala, 2 cuartos, comedor, baño, cocina	$ 15.00
Posible 11, 13, 17, 19, 21, 23. Sala, 2 cuartos, baño, comedor, cocina	$ 12.00
San Francisco 66. Sala, cuarto, baño, comedor, cocina ..	$ 22.00

LOCALES COMERCIO

Mayía Rodríguez y Avenida Acosta	$ 5.00
Dragones 12 A y B a	$ 75.00
Infanta 70	$ 20.00
Trinidad 24 y 24 y1-2, Cerro	$ 10.00
Cuba 70 A	$ 5.00
Cuba 70 B	$ 15.00
San Ignacio 25	$ 50.00

A-4358 M-6263 M-2096

ALTOS NUEVOS baratos con cuatro cuartos baño completo, servisio y cuarto criado además. Abierta de 1 a 6, Romay 25 media cuadra Monte. Librería Albela. Tel. U-5783.
A-1 59 1-7 Enero

$20, ALQUILO casita independiente, sala y dos cuartos y patio y demás servicios, Lagunas y Gervasio. Informan en la bodega.
A1 0053 1 enero 6

ANIMAS 115, SEGUNDO PISO, moderna casa, entre Perseverancia y Campanario, sala, recibidor, tres cuartos, baño intercalado, comedor, cocina. Llave: bajos. Informes: C. número 8. Telf. F-6405.
A1 9 1-6 En.

ALQUILO: SAN MIGUEL 308, una cuadra tranvías Universidad, altos modernos, sala, comedor, cuatro cuartos, baño intercalado, servicio criados. Puede verse de 9 a 12. Telf. I-6349.
A1 11 1-7 En.

SE ALQUILA, precio reajustado, Jesús María 51, altos, frescos, modernos, con 5 habitaciones, agua y demás comodidades. Llave en e 155. Informan, Telf. F-2417.
A1 59146 31 ene 3

ALQUILERES

SE ALQUILA, Belascoaín 125 entre Reina y Estrella, primero y segundo pisos en 35 y 40 pesos, tres habitaciones, baño intercalado con calentador, cocina gas. Están sin estrenar. Más informes, Manzana de Gómez 240. Telf. A-4893.
A1 59133 31 ene 3

SE ALQUILA en Monserrate número 145, frente a la nueva estación de policía, piso alto, acabado de fabricar, con sala, tres habitaciones, comedor al fondo, cocina y calentador de gas. Alquileres rebajados. Informan, Manzana de Gómez 240. Telf. A-4893.
A1 59134 31 ene 3

SE ALQUILA, San Lázaro número 305, piso primero y segundo, modernos, con hall, sala, gabinete, cuatro habitaciones, cocina de gas y cuarto con servicio de criados. Alquileres nuevamente rebajados. Informan, Manzana de Gómez 240. A-4893.
A1 59135 31 ene 3

CASA en Prado número 26, casi esquina a Genios, con vidriera vistosa desde el Paseo, propia para casa de modas, salón de belleza o cosa análoga, se alquila en ventajosas condiciones. Informes por el teléfono A-3105, o en Dragones y Zulueta, teatro Martí, oficina.
A1 59153 31 ene 3

BERNAZA 39: ALQUILO altos, amplios, frescos. Precio módico, sala, saleta, comedor fondo, cinco habitaciones, lavabos agua corriente, baño, cocina, cuarto, servicio criados. Informes: A-3568.
A1 59062 31-3 En.

MAGNIFICO BALCON
Se alquila en los altos de Marte y Belona con cinco grandes ventanas de frente y varias habitaciones, propias para cabaret o salón de baile. Informan, Marte y Belona.
A1 59113 31 ene 5

SAN MIGUEL 128, casi esquina Lealtad, segunda y tercera plantas, con sala, recibidor corrido, tres cuartos, baño moderno al fondo, construcción moderna. Telf. U-6743.
A1 59144 31 ene 3

ALQUILO: CORRALES 2-E., primer piso, sala, saleta, comedor, cuatro habitaciones, cocina, comedor y servicio sanitario, 50 pesos. Llaves e informes: Grandes Almacenes El Número 15 Monte número 15. Telf. A-2803.
A1 59120 31-8 En.

SE ALQUILAN DOS PISOS independientes, casa moderna, primer piso, San Miguel 59, sala, tres habitaciones, baño moderno intercalado, comedor, cocina. Precio 37 pesos. Llave, bajos, izquierda. Telf. A-5540.
A1 59126 31-5 En.

ALQUILO DOS PISOS independientes edificio nuevo, Espada 9, segunda planta, sala, comedor, cocina gas, baño intercalado, cuatro habitaciones, servicio criados, 35 pesos. Llave, azotea. Informan: A-5540.
A1 59127 31-5 En.

SE ALQUILA
Príncipe 12 D. Sala, comedor, tres habitaciones, servicios, patio y traspatio.

Callejón de Espada 14, segundo piso, sala, comedor, tres habitaciones, servicios y azotea. En la misma accesoria con dos habitaciones.

Calle Trece 35, vendo, jardín, portal, sala, comedor, cuatro habitaciones, baño moderno, cocina de carbón y patio.

Oquendo 23 entre San Miguel y San Rafael, dos pisos, bajo y principal. Sala, comedor al fondo, cuatro habitaciones, baño inter calado, cocina de gas, habitación y servicio para criados y patio.

Calle Ocho número 31, Vedado. Jardín, portal, sala, comedor y un cuarto y patio.

Mercado de Tacón, por Dragones, casilla 53, se alquila en total muy barata.

Luyanó 261. Portal, sala, comedor, cuatro habitaciones, servicios y patio.

Municipio 14, por Ensenada. Sala, comedor, dos habitaciones, patio, servicios y azotea.

Trece esquina a Doce, Vedado, dos pisos altos con sala, comedor, terraza, baño moderno, cuatro y cinco habitaciones, vista al mar.

Acosta 42. Piso alto, sala, recibidor, cuatro habitaciones, comedor, servicios.

Acosta 34, y bajos. Sala, comedor, 4 habitaciones, servicios, patio y traspatio los bajos y azotea los altos.

Chalet en la calle Trece entre 16 y 18, Vedado, acabado de fabricar, se compone de jardín, portal, sala, cuatro habitaciones, baño intercalado, comedor sevillano, cocina de gas, pantry, servicio para criados, espléndido decorado, gran terreno al fondo, agua abundante.

Tejadill o, segundo piso, sala, comedor, cuatro habitaciones, cocina de carbón y servicios.

Príncipe 30, piso alto, sala, comedor, tres habitaciones, baño moderno, co cina de gas y servicio para criados.

Informan: M. Rodríguez. Ricla 23. Teléfono A-2706

Nota: Si a usted le interesa alguna de estas propiedades, no pierda tiempo llamando por teléfono. Véame personalmente de 11 a 1 por la mañana y de 6 a 7½, por la tarde, que seguramente nos arreglaremos. Muchas gracias.
A1 59039 30 ene 4

SE ALQUILA: SANTA ROSA 75, entre Infanta y Cruz del Padre, sala, comedor y dos cuartos. Dueño: Concepción 66, Víbora.
A1 59095 31-4 En.

OBISPO 89: SE ALQUILAN estos espaciosos altos, compuestos de sala, saleta, comedor, cinco cuartos, baño, cocina, cuarto y baño para criados. Informes y llaves: Obispo número 66, casa «Langwith» y Telf. I-3368.
A1 59091 31-5 En.

SE ALQUILA: SAN LAZARO 100 altos, esquina a Crespo, sala, saleta, tres habitaciones, baño intercalado, comedor, cocina y cuarto criados. La llave en la bodega. Precio 40 pesos. Informes: F-2923.
A1 59115 31-5 En.

ALQUILERES

SE ALQUILA PRIMERO y segundo piso, habitación y un pequeño apartamento en el edificio Ruisánchez, Angeles 13, esquina a Estrella. Telf. A-2024 M-9203.
A1 59064 31-4 En.

ALQUILO: MONTE NUMERO 15, dos primeros y dos segundos pisos, juntos o separados, terraza, sala, saleta, hall, comedor, 9 grandes habitaciones, cocina, dos baños y doble servicio, $0 pesos. Llaves e informes: Grandes Almacenes El Número 15, Monte número 15. Telf. A-2803.
A1 59121 31-8 En.

NEPTUNO Y AGUILA: Moderno, fresquísimo piso, sala, comedor, dos habitaciones, lujoso baño y cocina gas, luz escalera, limpieza misma. Informan: Barra planta baja o M-8049.
A1 59077 31-5 En.

MALECON 25: SE ALQUILA casa barata, cinco cuartos, sala, saleta, comedor, gran patio. Informan: Telf. A-4652.
A1 59087 31-5 En.

SE ALQUILAN los hermosos altos de Monte 195 esquina a Antón Recio, compuestos de sala muy grande, 6 habitaciones, hall, comedor al fondo, baño, cocina de gas y carbón, patio, sueldo de situación. Informes en la tienda, teléfono A-3305.
A1 58987 30 ene 7

BAJOS. Sala, comedor, 4 cuartos, 2 servicios, alquiler, $25. Fundición número 2 entre Compostela y Picota. Informes, FO-2495.
A1 59017 30 ene 4

A PRECIOS DE SITUACION
Se alquilan las preciosas y frescas casas de Jesús Peregrino número 108 izquierda, 112 izquierda y 114 derecha; compuestas de tres cuartos y cinco habitaciones, sala, saleta y lindísimo cuarto de baño intercalado, cocina, servicio de criados y patio. Situadas entre Infanta y la Quinta de los Molinos, a media cuadra de tranvías y guaguas. Telf. A-9791.
A1 58159 29-8 En.

EN MALECON 76, alquilo altos, compuestos de terraza, sala, recibidor, comedor, cuatro habitaciones, cocina y servicios completos, azotea, tres habitaciones con servicios. Precio situación. Informan por teléfono F-5005.
A1 59021 30 ene 7

ALQUILO HOSPITAL 18, segundo piso, entre Jovellar y Vapor; tiene sala, tres cuartos, baño, comedor y servicio de criados. Llave primer piso. Informan: Telf. M-3188.
A1 58941 30-3 En.

CONCORDIA 148 entre Marqués González-Oquendo, Sala, comedor, tres habitaciones, baño intercalado completo. Llaves tercer piso. Informan, F-5400.
A1 59043 30 dic 3

NEPTUNO 22, frente al Cine «Encanto», con nueve habitaciones y dos baños, en el principal y cinco y un baño en la azotea, zaguán, patio, escalera, servicio, motor para agua y ventilación directa, todas las habitaciones. Se alquila en 125 pesos. Telf. FO-7452.
A1 58937 30-3 En.

AGUACATE 76, altos, esquina a Obrapía, reparada y pintada, escalera de mármol, sala, recibidor, comedor, 3 cuartos grandes, baño y cocina, 45 pesos. F-1159.
A1 59045 30 dic 3

ENSANCHE HABANA: Alquilo planta baja, moderna, portal, sala, saleta, cuatro cuartos, baño intercalado, pantry, cocina, cuarto, servicio criados, patio, traspatio. Tranvía media cuadra. Informes, U-4760.
A1 58993 30-4 En.

ALQUILO BAJOS EN 30 PESOS, sala, comedor y tres cuartos y una casa chica en 15 pesos, en Neptuno y San Francisco. Informes: I-5090.
A1 58954 30-9 En.

30 PESOS: TROCADERO 58 bajos y altos, entre Blanco y Aguila, sala, comedor, dos habitaciones, baño intercalado. Informes «La Moda», Galiano y Neptuno. A-4454.
A1 58946 30-4 En.

HABANA: ESTRELLA números 179, 181, altos. Se alquila con sala, recibidor, cuatro cuartos, baño, comedor, cocina, cuarto y servicio de criados, dos patios, todo muy espacioso. Informan: Departamento de Administración de Bienes, Rosales y Lavedán. Telf. M-6947.
A1 58763 29-8 En.

BERNAZA 65. Se alquilan casitas interiores de distintas comodidades y precios, desde doce a veinte pesos. Informa la encargada.
A1 58825 29-4 En.

BERNAZA 69, EN 45 PESOS. Se alquila el alto con sala, comedor, cinco habitaciones, baño y cocina. La llave en la misma. Informan: F-3040.
A1 58824 29-4 En.

JESUS PEREGRINO 57 y 57-A., bajos, entre Oquendo y Soledad, tres habitaciones y demás comodidades modernas. Informan: Telf. A-1051 y en 57-B.
A1 58860-58838 29-8 En.

SAN RAFAEL Y SAN NICOLAS, en 30 pesos. Se alquila un alto, con sala, comedor, dos habitaciones, baño y cocina. La llave en la bodega. Informan: F-3040.
A1 58823 29-4 En.

SAN MIGUEL NUMERO 76. Se alquilan hermosos bajos, acabados de pintar, para particular o comercio. Informan al lado, en el número 78.
A1 58934 30-4 En.

NEPTUNO 216 BAJOS, y 220 altos, entre Marqués González y Oquendo, propios para larga familia, sala, cuatro cuartos, comedor, baño, cuarto y servicio criados. Llaves, bodega esquina Oquendo. Informes: M-1541.
A1 58929 30-8 En.

HOMBRES SOLOS VIVEN en casa tranquila, decente, céntrica, con toda comodidad, en habitaciones, desde 8 pesos. Comunicaciones por sus frente. También un zaguán. Neptuno 57.
A1 58933 30-4 En.

SALUD 146, EN 25 PESOS. Se alquila el bajo con sala, comedor, cuatro habitaciones y servicios. La llave en el alto. Informan: F-3040.
A1 58822 29-4 En.

VEDADO: SE ALQUILA en 20 pesos la casa calle 16 número 111, entre 11 y 13, con sala, comedor, dos habitaciones y servicios. La llave al lado. Informan: F-3040.
A1 58821 29-4 En.

ALQUILERES

ALQUILAMOS CASAS modernas, bien situadas. Habana y Luyanó, de 16, 25, 28, 30, 35, 40 pesos. Llame al U-5215, que le informaremos. Ferretería Belascoaín esquina San Rafael.
A1 58847 29-8 En.

ENTRESUELOS en la casa Mercaderes 45, (por Muralla), entrada independiente, se alquilan. Informes en EmPedrado 46, altos. Teléfono A-4614.
A1 58741 28 ene 4

SE ALQUILA EL MODERNO segundo piso de la casa San Lázaro 299, entre Soledad y Aramburo, compuesto de sala, recibidor, cuatro habitaciones, baño completo, comedor al fondo, cocina y cuarto de criados, con sus servicios. La llave en la misma. Informan: San Ignacio 50. A-7501. Precio de situación.
A1 58839 29-8 En.

ALQUILO LOS PISOS Antón Recio 45 altos, esquina Rubalcaba, sala, comedor, dos cuartos, baño moderno, cocina, azotea; Marqués González 35, bajos, una cuadra paseo Carlos III, sala, comedor, tres cuartos, patio, traspatio, cocina, servicios. Precio de situación. Telf. M-7450.
A1 58813 29-6 En.

LOMA DE LA UNIVERSIDAD: Ronda 1, piso segundo, esquina Neptuno, sala, cuatro cuartos, baño intercalado, comedor y cocina gas, baño criados

ALQUILERES

VILLEGAS 35 ALTOS, entre O-Reilly y Progreso, sala, comedor, un cuarto, demás servicios. Llave en el 37. Informes: F-2608.
A1 58588 28-3 En.

NEPTUNO 235 Y MEDIO altos, entre Soledad y Aramburo, casa fresca, moderna, cuatro cuartos, sala, saleta, comedor, baño completo, dos habitaciones, más azotea. Informan: Telf. M-6603.
A1 58789 29-4 En.

SAN JOSE 107 A, altos, se alquila casa con sala, comedor, tres cuartos y servicios. Informan, Rosales y Lavedán, Departamento de Administración de Bienes. Telf. M-6947.
A1 58701 28 ene 7

ALQUILO: VIRTUDES 109, altos y bajos, sala, recibidor, comedor, baño completo, cinco cuartos, cocinas gas y carbón, servicio criados. Llaves: Animas 121. Informes: Cuba 100 Telf. A-2596.
A1 58606 28-4 En.

INDUSTRIA No. 27

Entre Refugio y Genios. Se alquila el piso alto de esta casa con comodidad para regular familia, tres habitaciones, sala y saleta en el alto y dos en la azotea. Llaves e informes, San Pedro número 6, teléfono A-9619. Dr. Arturo A. Vázquez.
A1 58518 27 ene 4

EN $32, se alquila primer piso San Nicolás 240, pegado a Monte, esquina de brisa, amplio, fresco, acabado de pintar, tres cuartos, sala, comedor y demás servicios, la llave en los bajos. Informes, teléfono XO-1561.
A1 58548 27 ene 4

MONTE No. 399

Se alquila el alto izquierda de esta casa, dotado de cuatro habitaciones, sala, comedor y servicio completo. Está situada a cuadra y media del Mercado Unico. Las llaves en el almacén del bajo. Informes, San Pedro número 8. Telf. A-9619.
A1 58517 27 ene 4

TENIENTE REY No. 13

Se alquilan los pisos bajo y alto de esta casa, el bajo para almacén y los altos para regular familia, para lo cual tiene comodidades. Las llaves e informes en San Ignacio 72, teléfono A-9619.
A1 58516 27 ene 4

O-REILLY 22

Se alquila la planta baja de esta hermosa casa, propia para establecimientos. Las llaves en el piso alto. Informes, San Pedro 6. Telf. A-9619
A1 58514 27 ene 4

OBRAPIA NUMERO 51

Entre Habana y Compostela. Se alquilan los bajos de esta hermosa casa divididos en dos locales para almacén; uno grande y otro pequeño, ambos con servicios completamente independientes, pudiendo comunicarse si así interesase. Las llaves, Obrapía 42 e informes, San Pedro número 6, teléfono A-9619.
A1 58526 27 ene 4

ALQUILO CASA: Corrales 237, moderna, sala, comedor, dos cuartos, patio grande, cocina gas, calentador, baño intercalado. Precio muy barato. La llave, altos. Informan: Morro 30. Telf. M-4080.
A1 58580 28-3 En.

MERCED 8 ALTOS, entre Cuba y San Ignacio, sala, comedor, tres cuartos, demás servicios. Llave, bodega esquina San Ignacio. Informes, F-2608.
A1 58587 28-3 En.

SAN RAFAEL No. 152 D

Se alquilan los pisos alto y bajo de esta moderna casa con comodidad para regular familia. Cada uno cuenta con tres dormitorios, sala y baño completo. El alto tiene una habitación para sirviente, con su servicio. Las llaves en la bodega de San Rafael y Soledad. Informa, doctor Arturo A. Vázquez, San Pedro número 6. A-9619.
A1 58522 27 ene 4

SE ALQUILAN LOS HERMOSOS altos de Jovellar 28, casi esquina a Infanta. La llave en la bodega. Informan. Telf. A-1752, Obrapía 7.
A1 58641 28-12 En.

MALECON Nos. 154-156

Entre Aguiar y Blanco, alquilo hermoso piso bajo, moderna casa con todas comodidades para familia de gusto. Llaves en los altos. Informes, San Pedro número 6. A-9619.
A1 58513 27 ene 4

REAJUSTADISIMO ALQUILO planta baja, Cádiz 64, cerca Infanta, fabricación nueva, con sala, recibidor, cuatro habitaciones, baño, servicios, comedor, cocina. Llave: Cádz y Cruz del Padre, bodega. A-9745.
A1 57700 19-3 En.

XIFRE NUMERO 1, casi esquina Carlos III, a una cuadra de Infanta. Alquilo primer y segundo piso, compuestos de sala, saleta, tres cuartos, baño intercalado, cuarto, servicio criados y otras comodidades. Llaves en la bodega. Informes: Señores Zaldo y Compañía, Cuba 76. Telf. A-8903.
A1 58669 28-7 En.

DAMAS No. 47

Acabada de reedificar se alquila esta amplia casa con ocho habitaciones, gran patio y servicios. Las llaves e informes en San Pedro número 6. Telf. A-9619. Dr. Arturo A. Vázquez.
A1 58515 27 ene 4

SAN PEDRO Nos. 24-26

Se alquila el hermoso alto izquierda de esta casa frente a la brisa y a la plazoleta de Luz; cuenta con comodidades para larga familia, bufete, consultorio, consignación de vapores, etc., etc. Dotado de agua en abundancia y cuatro amplias habitaciones en la azotea. Las llaves e informes en San Pedro número 6, doctor Arturo A. Vázquez. Telf. A-9619
A1 58524 27 ene 4

SE ALQUILAN
CASAS MODERNAS

JOVELLAR 27, entre Aramburo y Hospital, sala, comedor, dos habitaciones, baño y cocina. $27.00 y $32.00

JOVELLAR 30 y 51, entre Hospital y Espada, sala, comedor, dos habitaciones, baño y cocina. $18.00, $20.00 y $21.00.

JOVELLAR 34, entre Hospital y Espada, recibidor, sala, cuatro habitaciones, baño, comedor, cocina, cuarto y servicio de criados. $45.00.

VAPOR 43, 45 y 47, entre Hospital y Espada, sala, comedor, dos habitaciones, baño y cocina, $25.00 y $30.00

CALLE 16 número 3, entre 9 y 11, en el Vedado, sala, comedor, dos habitaciones, baño, cocina, cuarto y servicio de criados. $30.00 y $20.00.

CALLE TERCERA número 381, entre 2 y 4, en el Vedado, recibidor, sala, cuatro habitaciones baño, comedor, cocina, cuarto y servicio de criados. Precio de situación.

SAN JOSE 111, entre Oquendo y Soledad, sala, dos habitaciones, baño y cocina, $18.00.

SAN LAZARO 368, esquina a Aramburo, sala, comedor, tres habitaciones, baño, cocina, cuarto y servicio criados. $40.00

INFORMES: OFICIOS 22, ALTOS. TELF. M-9837.
A1 57894 21-7 Dic.

EDIFICIO MARTINEZ PITA

No alquile casa sin antes ver estas con todos adelantos y confort inclusive su nevera Frigidaire, dos y tres cuartos, a precios de situación. Jovellar 28 entre Espada y Hospital. U-2261.
A1 57707 19 ene 3

PRADO 107: SE ALQUILAN los pisos principal y segundo, junto o separado. Se compone cada uno de sala, recibidor, ocho habitaciones amplias, baño, hall, comedor, cocina; propio para Asociación o Club. Precio 100 pesos cada uno. Informan: Bufete de Arellano. M-3936.
A1 57653 19-9 En.

EN 20 PESOS ALQUILO: Sol 18, con tres cuartos independientes y con todo el servicio correspondiente a cada uno. Informes y llaves: Cuba 100. A-2596.
A1 58603 28-4 En.

MODERNOS altos, sala, saleta, tres cuartos, baño intercalado completo, cocina para familia de gusto. Misión 104, casi esquina Indio. Precio rebajado. Más informes al F-2962.
A1 58419 26 Ene 3

ANIMAS 127: SE ALQUILAN los altos compuestos de sala, comedor, cinco habitaciones, baño, cocina y terraza al fondo. Precio 45 pesos. Informan: Bufete de Arellano. M-3936.
A1 57651 19-9 En.

SE ALQUILAN: Animas 28, altos, con sala, comedor, cuatro habitaciones, baño intercalado y servicio de criados. Alquilo rebajado. Refugio 14 bajos, las dos cuadras de Prado. Informan: FO1926 A-2996.
A1 58574 28-5 En.

CONSULADO 45, segundo piso, espléndida casa, cinco habitaciones con lavabos, sala, saleta, comedor, cocina, baños. Cuarto azotea y baño. Precio reajustadísimo. Llaves en los bajos. Informes: F-2836.
A1 58110 23-7 En.

BERNAL 28, casi esquina Aguila. Moderno pisito, sala, saleta, dos cuartos, baño. Llaves debajo de 9 a 5. Informes, A-5418.
A1 58224 24 ene 3

ALQUILAMOS en calle Plasencia, una cuadra de Infanta, dos modernas casas, muy ventiladas, dos cuartos, baño intercalado completo, sala, comedor, cocina, patio y azotea, 23 pesos. Informan, U-1177.
A1 57945 21-5 En.

MURALLA número 83 y número 85. Magníficos altos. Para más informes por los Telfs. M-9033 y A-3498.
A1 55645 4-3 En.

MERCED 3: SE ALQUILA una casita compuesta de sala, comedor, dos cuartos, servicio sanitario, ducha y patio, 20 pesos. Informan: Bufete de Arellano. M-3936.
A1 57650 19-9 En.

A-2 Vedado y Príncipe

SE ALQUILA LA CASA, calle A., número 17, entre Línea y Once, acabada de pintar, cinco cuartos, dos baños. Informan en la misma. Telf. M-1970.
A2 59156 31-17 En.

ALQUILO CASITAS mampostería, 10 pesos mensuales, dos habitaciones, cocina, baño, a familia moralidad, muy higiénicas, 15 entre 18 y 20, Vedado. Pasaje Vega.
A2 136 2-7 En.

SE ALQUILAN LOS BAJOS de Baños 2-A., entre Primera y Tercera, Vedado, cuatro cuartos, sala, comedor, servicios, espacioso terreno en su alrededor. Precio 45 pesos. Informan: F-4079.
A2 132 2-12 En.

VEDADO: ALQUILO F., número 10, entre 9 y 11, sola planta, con jardín, terraza, sala, recibidor, cuatro cuartos, dos baños intercalados, comedor, cocina con gas y carbón y cuarto de criados con sus servicios. Al fondo, separado de la casa tiene tres garages y un cuarto, y en los altos de éstos, cuatro cuartos de criados con sus servicios. Informan: Morro 9-A, Habana.
A2 146 2-6 En.

FRESCOS Y BIEN SITUADOS altos, calle D., número 215, entre 21 y 23, sala, comedor, cinco habitaciones, baño intercalado, cocina, cuarto y servicio de criados, garage. Informan: F-3236.
A2 149 2-5 En.

VEDADO: B., número 242, entre 25 y 27, una planta espaciosa, sala, saleta, comedor, cuatro habitaciones, garage, cuarto criados, traspatio, 70 pesos. Dueño: San Lázaro 101, entre Galiano y Blanco.
A2 158 2-5 En.

PRECIO DE SITUACION

Vedado, calle 9 número 3, esquina Calzada, altos, hermosa casa, dos salas, comedor, hall, cuatro habitaciones, dos baños intercalados, habitación y servicio criados, patio, gran garage, etc. Llaves: Bajos. Telfs. A-9791 XO-1354 FO-2266.
A2 133 2-5 En.

17 NUMERO 512, jardín, portal, sala, comedor, hall, terraza, gabinete, siete cuartos, despensa, cocina, dos baños completos, dos garages, patio, cuarto y servicio de criados. A-1712.
A2 60 1 enero 8

ALQUILO casitas a 9 y 10 pesos, con sus servicios, calle C entre 11 y 12, pasaje Menéndez, media cuadra tranvía Lawton, sala, dos cuartos, luz.
A2 59148 31 ene 3

VEDADO, alquilo chalecito moderno, en la calle Tercera entre E y F, jardín, portal, sala, gabinete, comedor, cocina y cuarto con servicio criados en los bajos y terraza, cuatro habitaciones y dos baños en los altos. Informan, Manzana de Gómez 240. Telf. A-4893.
A2 59132 31 ene 8

ALQUILO 19 entre Paseo y A, Vedado, bajos modernos, jardín, portal, sala, comedor, tres habitaciones, baño intercalado, cocina y calentador de gas, cuarto con servicio criados. Informan, Manzana de Gómez 240. Teléfono A-4893.
A2 59131 31 ene 8

CALLE B 283, entre 29 y Zapata, Vedado, se alquila chalet compuesto de planta baja, jardín, portal, recibidor, sala, despacho, comedor, pantry, cocina, despensa, cuarto y servicios chauffeur. Planta alta, cuatro habitaciones, con dos baños intercalados, pantry, hall y otra habitación en la torre. Llave e informes en la misma.
A2 59102 31 ene 3

VEDADO: ALQUILO Calzada 163, entre 20 y 22, sala, comedor, cuatro habitaciones, baño intercalado, garage, dos habitaciones de criados, cocina de gas, traspatio.
A2 59073 31-4 En.

EN LA CALLE F. número 251, entre 25 y 27. Se alquila una casita. Precio 18 pesos, Vedado.
A2 59136 31-6 En.

SE ALQUILA EL CHALET de O. número 10, entre 17 y 19, frente al Parque del Maine, con muchas comodidades. Puede verse a todas horas. Llave al lado. Informan en la misma.
A2 59068 31-5 En.

VEDADO: SE ALQUILA una altos independientes, en la calle 25 número 349, entre A. y Paseo, a matrimonio sin hijos u hombres solos. Muy baratos.
A2 59094 31-5 En.

ALQUILO ALTOS, Quinta entre A. y B., Vedado, sala, saleta, tres cuartos, terraza, baño completo, comedor, cocina gas, calentador, cuarto, servicio criados. Informan, bodega. Telf. F-6228.
A2 59112 31-8 En.

VEDADO: ALQUILO casa moderna, bajos, 25 pesos; altos 30 pesos, sala, saleta, cuatro habitaciones, comedor, baño completo, cuarto, servicio criados, calentador, calle 20 y 15. Informa, bodega. F-6250.
A2 58786 29-3 En.

CALZADA Y DOS, VEDADO, edificio «Martí». Alquilo dos confortables pisos altos, modernos y de lujo, con todas comodidades y de criados, (regular familia). Precio reducido. Verlos, allí. Informes: Sr. Manteca, Cuba 76.
A2 58666 28-7 En.

SE ALQUILAN los altos de F-198, entre 21 y 23, compuestos de sala, saleta, comedor, seis cuartos, dos cuartos de baño completos, cocina, pantry, despensa, comedor de criados, dos cuartos de criados y garage. La llave en los bajos. Informan: 27 número 91. Telf. F-5321.
A2 58649 28-7 En.

ONCE ENTRE 20 Y 22, chalet nuevo, una cuadra de los tranvías de Línea, baño completo, agua caliente. Precio módico. Informan, en el 103 y Telf. A-1051.
A2 58861 29-8 En.

VEDADO: A 15 PESOS. Alquilo casitas nuevas, con sala, dos cuartos, cocina de gas, servicio y patio. Quinta 76, entre A. y B.
A2 58788 29-3 En.

los económicos del diario
los lee quien puede pagar.

Departamento de Clasificados:
Entrada principal del edificio
PRADO 103. Tel. A-3333

ALQUILERES

20 PESOS MAGNIFICA CASA, mampostería, calle Baños 195, entre 19 y 21, sala, comedor, tres cuartos, portal, patio. Llaves, altos. Telfs. A-6718 A-9990, FO-1609.
A2 58960 30-3 En.

CALLE H-95 ALTOS, entre 9 y 11, frente al Hospital de Maternidad, se alquilan estos hermosos altos. Precio rebajado. Llave al lado. Informes: Galiano 94, Ros y Novoa.
A2 58921 30-6 En.

ALQUILO altos, K 166 entre 17 y 19, compuestos de terraza, sala, comedor, cocina, baño, cinco habitaciones grandes, cuarto y servicio criada. Informes K 166 bajos, F-4758.
A2 5885 29-7 Ene.

ALQUILO, Vedado, modernos altos, calle C entre 17 y 19, número 169, terraza, sala, cuatro cuartos, dos baños, comedor, cocina, cuarto y baño criado. Precio, $50. F-1364.
A2 59023 30 ene 3

ALQUILO UN PISO amueblado o sin muebles, en el edificio «Piloto», calle 8., número 8, entre 17 y 19. Puede verse a todas horas, tiene garage y elevador. Informan, en la misma.
A2 58942 30-4 En.

LINEA 136 BAJOS, casi esquina 12, sala, recibidor, cinco cuartos, dos baños intercalados, saleta, calentador, cocina, servicio criados, garage. Llave al lado. Informan: Habana 186 altos. Telf. M-1541 y F-1795.
A2 58930 30-4 En.

ALQUILER REAJUSTADO, 65 pesos, calle 21 esquina D., modernos, ventilados altos, sala, cinco cuartos, dos baños, calentador, comedor, repostería, cuarto alto, servicio criados, propio dos familias. Llave, bodega. Informan: FO-7660.
A2 58919 30-14 En.

VEDADO: 23 NUMERO 352, hermosos altos, seis habitaciones; Paseo 25 altos, siete habitaciones; Paseo 226 altos, cinco habitaciones, todas con servicios completos. F-5224 A-1796.
A2 58917 30-14 En.

ALQUILER REAJUSTADO, 20 pesos, calle 17 esquina 16, modernos, ventilados altos, sala, dos habitaciones, baño. Llave, bodega. Informan. Telf. FO-7660.
A2 58918 30-14 En.

21 ESQUINA a F., casas nuevas, decoradas, de dos y cuatro habitaciones, baños espléndidos, muy frescas. Precio muy módicos. Informan, la bodega y Telf. A-1051
A2 58862 29-8 En.

VEDADO, altos calle ocho número 209 entre 21 y 23, sala, saleta, tres habitaciones, baño, comedor, cocina, en los altos cuarto con servicio. Verla de 2 1-2 a 5. Telf. F-2697.
A-2 58911 29-5 enero.

VEDADO, Baños 269, esquina a 27 se alquila piso alto sala, comedor, tres habitaciones, baño completo, cocina gas, muy barata, llaves bodega.
A-2 58857 29-6 enero.

VEDADO: CALLE 15 NUMERO 483, entre 26 y 28. Se alquilan casitas, sala, dos cuartos, comedor, cocina y cuarto de baño. Precio 15 pesos. Informes: Telf. F-1183.
A2 58979 30-9 En.

VEDADO: SE ALQUILAN los altos de la casa calle 21 número 471, entre 12 y 14, compuestos de sala, comedor, tres cuartos, baño intercalado, cocina, servicio de criados. Construcción moderna. Informan: M-6947. Llave en los bajos.
A2 58764 29-8 En.

EN LA PARTE MAS ALTA del Vedado se alquilan los hermosos altos de la casa Villa Berta, situada en B., esquina a 25, compuestos de sala, recibidor, terraza, comedor, seis habitaciones de familia, cuarto de baño, cuarto de criados, cocina y servicio de criados. Precio 60 pesos. Informa su dueño en la Notaria de Arellano y Recio. Empedrado 16. Telf. M-3936.
A2 58806 29-8 En.

SE ALQUILA la casa Tercera entre D. y C., número 286. Informes: en 17 número 421. Telf. F-5686. La llave al lado.
A2 58639 28-5 En.

ALQUILO piso alto, elegante, económico. $65. Calle 27 número 425, entre 4 y 6, Vedado, acabado pintar, 4 cuartos, porch, pantry, garage, etc. Llave en bajos. Más informes, M-7245
A2 58671 28 ene 4

2 NUMERO 3, VEDADO. Alquilo los espaciosos altos de esta hermosa casa, con portal, terraza frente y costados, con todas comodidades y de criados, capaz regular familia. Precio muy reducido. Informes: Sr. Manteca, Cuba 76. Llaves en Calzada y Dos, edificio «Martí». Sr. García.
A2 58670 28-7 En.

CALLE K., ENTRE 21 Y 23, (edificio Reigada). Alquilo casitas con luz, portal, jardín, sala, cuarto, cocina, baño. Precio $16.00.
A2 58564 28-3 Dic.

CALLE 23 No. 433

Entre 6 y 8, Vedado, se alquila el hermoso piso alto de esta moderna casa, compuesto de sala, saleta, dos comedores, siete dormitorios, dos baños intercalados, gran cocina, dos cuartos y servicios de criados, garage para una máquina y entrada independiente para el servicio. Las llaves en el 23 y 12, café Nuevo Chalet, informes, San Pedro número 6, teléfono A-9619.
A2 58525 27 ene 4

ENTRADA VEDADO; Calle Once entre L y K., alquilo chalet moderno, dos pisos, cuatro cuartos, dos baños intercalados, dos cuartos criados, garage, etc. Informan: Telf.: F-2124.
A2 58014 22 Ene 5

VEDADO: SE ALQUILA una casa en la calle 20 número 6, entre Línea y Calzada, a una cuadra Paradero tranvías, con cuatro cuartos y demás servicios. Informan en el 2-A.
A2 58299 26-4 En.

ALQUILO. Calle 17 entre L y M los bajos número 12, sala, recibidor, cuatro habitaciones, dos baños, dos cocinas, cuarto criada y demás servicios, alquiler situación.
A-2 57963 21-3 Dic.

VEDADO, calle 15 número 483 entre 26 y 28, se alquilan casitas, sala, dos cuartos, comedor, cocina y cuarto de baño, 15 pesos. Informes, teléfono F-1183.
A2 57193 15 dic 15

A-3 Cerro y Palatino

ALQUILO CASITA baratísima, sin altos, San Cristóbal 24, casi esquina Prensa, una cuadra del Paradero Tranvías Cerro, sala, comedor, dos habitaciones, patio, servicios. Llave, bodeguita.
A3 179 2-5 En.

SE ALQUILA UNA CASA en Piñera número 3, compuesta de sala, saleta, dos habitaciones, un espléndido patio y demás servicios. Informan: Piñera 9.
A3 59056 31-4 En.

SANTA CATALINA 1 y medio, Cerro. Se alquila esta casa, compuesta de sala, comedor, tres cuartos, baño y portal. La llave en el 1¾. Informes: Telf. I-3368.
A3 59090 31-5 En.

9 PESOS ALQUILO CASITA independiente, moderna, sala, cuarto, cocina, patio grande, sus servicios, Panfagua y Empresa, Cerro. Llave, informes, bodega.
A3 58932 30-4 En.

CERRO: TENGA CASITAS de lo más cómodas, independientes, propias para matrimonios, más baratas que nadie, Primelles 81, pasa transporte por frente, combinación con todas guaguas.
A3 58829 29-4 En.

A-4 Marianao y sus Repartos

ALQUILASE: 35 PESOS, casa moderna, calle Fuentes, entre D. y E., reparto Ampliación Almendares, sala, tres cuartos, baño completo intercalado, comedor, pantry, cocina, garage, cuartos y servicio criados. Informan: F-4079.
A4 131 2-12 En.

GENERAL LEE Y REINA, Quemados, Marianao, casa cuatro cuartos altos, comedor, garage, etc.; planta baja, acabada construir. Informes: Telfs. M-2863 F-2124. Llave: General Lee núm. 3.
A4 93 2-12 En.

LINDAS CASITAS, PORTAL Y 2 CUARTOS, EN $11.00

Se alquilan modernas, a una cuadra del Colegio de Belén, portal, dos cuartos, cocina, baño y patio, en donde se puede guardar máquina. Calle Barreto, esquina Gutiérrez, una cuadra de la Calzada. Llaves, bodega. Dueño: F-1806.
A4 129 2-8 En.

REPARTO ALMENDARES, frente Ursulinas. Alquilo casitas independientes completas, jardín, sala, cuarto, servicios, patio. Precio de 7 a 17 pesos. Informes, encargada. Calle 13, esquina 2. M-2863.
A4 14 2-4 En.

$10.00 CON LUZ

Casa nueva, dos habitaciones grandes, cocina, servicios, patio, independiente. Calle 3, número 65, entre 16 y 18, Reparto Almendares. FO-2429
A4 148 2-6 En.

SE ALQUILA EL CHALET de Quinta Avenida y Séptima, Reparto Buena Vista, con muchas comodidades. La llave en la esquina. Informan: F-4782.
A4 58943 30-4 En.

ALQUILO Ampliación de Almendares. Séptima esquina 11, casa con sala, comedor, 3 habitaciones, baño completo, garage, servicio de criados. $30. Informes: A-6906.
A-4 58901 29-8 enero.

CALLE 12 ENTRE 10 Y 11

Reparto A. de Almendares, terminadas las reparaciones se alquila esta casa con comodidades para regular familia, tiene garage. La llave en la bodega de la calle 11. La Aurora. Informes, San Pedro número 6. Teléfono A-9619.
A4 58519 27 ene 4

EN LO MEJOR de Columbia, Mendoza entre Calzada y Gutiérrez, alquilo hermosa casita, con portal de marmol, sala, comedor, dos cuartos, cocina, baño y patio. Llaves en letra B.
A4 58366 26-3 En.

COUNTRY CLUB PARK. Se alquila hermoso chalet de dos plantas y construcción moderna. Planta baja: Portal, dos terrazas, salón, vestíbulo, comedor, cocina, un cuarto y servicios sanitarios para criados, garage y jardín. Planta alta: dos terrazas, un gabinete chico, tres habitaciones, dos baños. Informan: Manzana de Gómez Departamento 325. Telfs. A-7730 y M-6947.
A4 58914 30-9 En.

AVENIDA 10, entre las calles 9 y 10, Ampliación de Almendares: Se compone de sala, recibidor, tres cuartos, baño, comedor, cocina, cuarto y servicio de criados. Precio 35 pesos. Informan: Bufete de Arellano. M-3936.
A4 57552 19-19 En.

A-5 J. del Monte y Víbora

ALQUILO CASA MODERNA, una cuadra Calzada, sala, comedor, dos habitaciones, baño completo, cocina, Milagros 50, por Marqués de la Torre. Llaves, bodega. 20 pesos. Muy fresca.
A5 161 2-5 En.

SE ALQUILA EN 25 PESOS la casa Gertrudes número 55, con jardín, portal, sala, recibidor, tres grandes habitaciones, comedor al fondo, cocina, baño completo, patio y traspatio. La llave al lado, en el 57. Informan: Amistad 70. Telf. A-0584.
A5 2 1-4 En.

PUNTO muy comercial, calzada de J. del Monte número 268, entre San Leonardo y Santos Suárez, se alquila casa con buen frente y vidriera para establecimiento, y habitaciones interiores para familia. Tiene también un local al fondo propio para taller o depósito. La llave al lado en la zapatería La Muresa, y para informes en Dragones y Zulueta, teléfono A-3105.
A5 59152 31 ene 3

BARATA: FELIPE POEY 31, entre Milagros y Santa Catalina, portal, sala, recibidor, cinco cuartos, baño intercalado, comedor, cocina, patios. Informes: C. número 8, Vedado. Telf. F-6405. Llave: 29.
A5 10 1-6 En.

VIBORA: CUARTA número 20, Lagueruela y Gertrudes. Alquilo casa moderna con todas comodidades, 17 pesos; también casitas con luz, 9 pesos. Informan: Pasaje número 6.
A5 17 1-4 En.

PRECIOSA CASA A PRECIO DE REAJUSTE

Se alquilan en San Lázaro número 8-B., Víbora, compuesta de sala, saleta, comedor, cuatro habitaciones, baño intercalado, servicio de criados, garage, un espacioso patio, todo el largo de la casa, amplio traspatio y portal. Puede verse de 2 a 5 de la tarde. Telf. A-9791. Véanla y póngase al habla con el dueño, en la seguridad que se arreglarán.
A5 58758 29-8 En.

SE ALQUILA: SAN ANASTASIO 16, sala, saleta, cuatro cuartos, baño intercalado, saleta de comer corrida, etc., etc., 25 pesos. La llave enfrente. Casa moderna. Informan: A-6312.
A5 58290 26-5 En.

JESUS DEL MONTE 59, dos cuadras Esquina Tejas, amplio primer piso, cuatro habitaciones, demás comodidades. Precio de situación. Informan: Muralla 111. A-7468.
A5 59104 31-7 En.

A 25 PESOS ALQUILO altos y bajos, Delicias 84, entre Milagros y Santa Catalina, Víbora, sala, saleta, tres cuartos, cocina, doble baño. Llave al lado. Informan: I-3700.
A5 59118 31-5 En.

EN $20 se alquila en Concepción y Acosta una casa de altos, nueva, con sala, comedor, dos habitaciones y baño completo. Hay agua siempre.
A5 59009 30 ene 3

ALTOS, Jesús del Monte 5, cerca Monte, modernos, sala, comedor, 3 habitaciones, baño, cocina. Llaves garage. Precio, $28. Infanta 13, altos, cerca Monte, toda comunicación, sala, comedor, dos habitaciones, escalera mármol. Llaves bodega esquina, precio, $25. F-5400. Paseo y 25, Vedado.
A5 59042 30 dic 3

SE ALQUILA EN LA VIBORA

Los altos de San Francisco y Armas, dos casitas, una dos cuartos, sala y comedor y otra tres cuartos, sala y comedor y todos los servicios sanitarios. Informan en la bodega de San Francisco y Armas y en Lamparilla y Aguacate, bodega.
A5 58796 29-5 En.

SE ALQUILA EN 34 PESOS la casa Diez de Octubre 563, propia para establecimiento y familia, compuesta de gran sala, saleta y tres habitaciones. Informan: Diez de Octubre 468, Ferretería «La Palma».
A5 58754 29-6 En.

JESUS DEL MONTE: Alquilo casas de 15 pesos en adelante, con tres habitaciones, sala, saleta, todo amplio, Ensenada 16, bodega del Pasaje. Vista hace fe.
A5 58828 29-4 En.

EN $10 se alquilan en Concepción y Acosta casitas nuevas e independientes. Hay agua siempre. Tranvías y guaguas a la puerta.
A5 59010 30 ene 3

ALQUILO: ALTARRIBA 1, Jesús del Monte, dos plantas, sala, saleta, comedor, seis cuartos, cada una, baño completo. Telf. U-3058 y F-2661, reajustadas a la mitad.
A5 58826 29-4 Dic.

CONCEPCION Y SAN LAZARO letra B., tranvía al frente, tres cuadras Calzada, sala, comedor, dos cuartos, buen baño, cocina, patio. Llave, bodega chinos. Informes I-1377. Ultimo precio: 18 pesos.
A5 58573 28-4 En.

SE ALQUILA la bonita casa Princesa 27, al lado de Calzada de Jesús del Monte, Sala, saleta, tres cuartos, baño, cocina.
A5 58530 27 ene 3

SAN FRANCISCO y Avenida Acosta, reparto Lawton, se alquilan estos frescos altos, compuestos de sala, 3 habitaciones, comedor, baño completo y cocina, agua abundante, un verdadero sanatorio. Informes y llaves en los bajos y en el A-2332.
A5 587xx 28 en 3

SE ALQUILA, Armas 123, altos, entre San Francisco y Milagros, reparto Lawton, compuesta de sala, recibidor, comedor, dos cuartos, cocina y baño completo. Informa, Luis González. U-1157.
A5 58685 28 ene 3

ALQUILO, Reyes 21, altos, entre Mangos y Remedios, compuesta de sala, recibidor, comedor, cuatro habitaciones, baño y cocina. Informa, Luis González, U-1157.
A5 58687 28 ene 3

JESUS DEL MONTE: San Nicolás número 2 y 2-A., entre Marqués de la Torre y Luyanó, casitas a 12 y 17 pesos. Informes: Florida número 11, altos.
A5 58577 28-4 Dic.

TEJAR No. 218 entre 15 y 16

Reparto Batista. Se alquila esta moderna casa compuesta de sala, comedor al fondo, tres dormitorios, baño intercalado, gran hall, baño y servicio de criados. Los tranvías pasan por la esquina. Las llaves en la bodega de la esquina de 15. Informes, San Pedro número 6. Telf. A-9619.
A5 55521 27 ene 4

CALZADA DE LA Víbora, esquina a Genaro Sánchez, frente al Paradero de la Havana Central. Pisos modernos, sala, hall, dos cuartos, terraza y servicios, precios rebajados. La llave en la misma. Informes A-6420.
A5 58413 26 Ene 3

AVENIDA 10 de Octubre 717, entre Josefina y Gertrudis, nueva, 4 cuartos, doble servicios, portales, patio, traspatio, portales. Llave al lado Informan Galiano 54. Teléfono A-4655.
A5 58432 26 Ene 19

LUIS ESTEVEZ 17, lujosos altos, dos cuadras Calzada entre Párraga y Poey, portal, sala, saleta, tres cuartos, baño, comedor, cuarto criados, cocina, terraza. Informan: Telf. I-6634.
A5 58294 26-4 En.

ESTRADA PALMA 65, entre O-Farrill y Lagueruela, Víbora. Sala, comedor, tres cuartos y cocina. La llave en el número 57 Informes: I-1518.
A5 58411 26 Ene 3

MILAGROS 97 entre Octava-Porvenir. Portal, sala, saleta, tres cuartos, patio, traspatio, baño intercalado. Agua abundante. Una cuadra carros Lawton. Llave 95. Telf. A-5418.
A5 58226 24 ene 3

GERTRUDIS 29, esquina Segunda. Portal, jardines, sala, saleta, 5 cuartos, hall, garage, agua abundante, a dos cuadras calzada Víbora. Llaves al lado. Informes, A-5418.
A5 58225 24 ene 3

ALQUILO Hermoso chalet Milagros 164 esq. a Av. de Acosta. Sala, saleta, gran comedor, cinco habitaciones, cuarto y servicio de criados y garage. $35.00. Informan A-3061.
A-5 58032 221 Ene.

A-6 Concha y Luyanó

ALQUILO casitas nuevas, a 10 y 12 pesos, con luz, Luyanó 136 y una casa de esquina, Tamarindo 70, con 5 habitaciones, en 20 pesos. Teléfono M-3159.
A6 0043 1 ene 4

DOS CASITAS A $10 Y $12

Sala, cuarto, luz, servicios, todo independiente, lo mjs moderno, no es pasaje. Informan, bodega esquina Reforma y Herrera, altos y bajos. Luyanó. Dueño, Daoiz 15. I-6398.
A6 59063 31-4 En.

SE ALQUILA en Concha y Guasabacoa, bajos modernos con portal, sala, dos habitaciones, cocina y servicios, rebajados a 20 pesos. Informan, Manzana de Gómez 240. Telf. A-4893.
A6 59130 31 ene 3

ALQUILO en Concha y Velázquez, casa compuesta de sala, comedor, tres habitaciones, baño y cocina. Informa, Luis González U-1157.
A6 58696 28 ene 3

ALQUILO CASA CON SALA, comedor, cuatro habitaciones, dos baños, hall, cocina, con 3,000 metros terreno cercado, propio para guardar camiones, carros o depósito de industria. Calle Pérez, de Rosa Enríquez a Cuoto. Precio situación.
A6 58565 28-3 En.

A-7 Sto. Suárez y Mendoza

SE ALQUILA LA CASA Carmen y Juan Delgado, 18 pesos, sala, saleta, dos cuartos, servicio completo, portal y jardín. Dueño: Habana 201, bodega. M-9122. Llave en la bodega.
A7 87 2-7 En.

SE ALQUILA

Espléndida casa, San Benigno 82, propia para numerosa familia, moderna, abundante agua, con departamentos altos, habitaciones muy frescas. Puede verla, de 4 a 6, tarde. Informes: A-3480 I-7676.
A7 39 1-19 En.

ALQUILO muy barato los modernos bajos de San Bernardino 35, a media cuadra del tranvía; portal, sala, recibidor, comedor, tres habitaciones, baño intercalado, servicio criados, gas, agua fría y caliente. Informes, teléfono A-2873.
A7 0050 1 ene 4

SE ALQUILAN LOS ALTOS de la casa calle D-Strampes y General Lacret, Santos Suárez. Llave en la bodega. Informes: M-2850.
A7 14 1-4 En.

GENERAL LEE 27, ALQUILO hermosa casa, jardín, portal, sala, hall, tres habitaciones, comedor, cocina, baño intercalado, cuarto y servicio criados, garage y cuarto de chofer. Informan: Bar enfrente.
A7 59089 31-6 En.

SANTOS SUAREZ: ALQUILO barata casa alta, esquina, comedor, sala, cuatro cuartos, servicios completos, Lacret 509, esquina a Pasaje Este. La llave en la bodega.
A7 58321 26-4 En.

ALQUILO CASITA MODERNA, propia para matrimonio, acabada de pintar, con sala, cuarto, cocina, patio, servicios, luz y azotea, 12 pesos. Informan: Calle Lacret, letra I., entre Cortina y Figueroa.
A7 58776 29-3 En.

ALQUILO: CONCEJAL VEIGA 5, entre Estrada Palma y Libertad, una casa, portal, sala, dos cuartos, comedor, baño intercalado, cocina, patio, 22 pesos; otra interior, sala, dos cuartos, comedor, baño, cocina, patio y luz, 16 pesos. Informan en la misma.
A7 58833 29-3 En.

ALQUILO el primer piso de Zapotes y San Benigno, frente al Parque Santos Suárez, tiene sala, saleta, comedor, tres cuartos, baño completo, cuarto y servicio de criados. La llave en la Botica. Precio $25.00. Informan en Teléf. M-4065.
A7 58431 26 Ene 3

SE ALQUILA: PROPIA para larga familia, la casa San Benigno D., entre Correa y Santa Irene, (omedrna). Informes: Damas 9, o Telf. A-1318.
A7 59106 31-7 En.

PARA PERSONA DE GUSTO alquilo casa Lacret, entre Juan Delgado y Goicuría, compuesta de jardín, portal, sala, saleta, cuatro habitaciones, comedor, baño intercalado y demás servicios. Informan, allí mismo.
A7 58978 30-3 En.

NO PAGUE TANTO ALQUILER. Vea los frescos y cómodos altos de Cortina 42, entre Santa Catalina y Milagros. Informes: M-6917.
A7 58208 24-3 En.

DIEZ PESOS CON LUZ, alquilo casitas interiores, a una cuadra

ALQUILERES

HOTEL MODERNO

El más céntrico, situado frente a Cuban Telephone, media cuadra de la Fraternidad. Todas las habitaciones con servicios privados. Comida excelente española, criolla. Tenemos habitaciones espciales para lunas de miel. Precios, de los más baratos que se conocen, a $70 por matrimonios; una sola, $40. Fernández.

B6 030 1 enero 11

SE SOLICITAN

D-1 Criadas y Criados

SOLICITO una buena criada española que sepa servir bien la mesa y tenga referencias. $20 y uniformes, Cerrado, calle 15 número 380, entre 4 y 4.

S1 032 1 enero 3

D-2 Cocineras y Cocineros

MATRIMONIO SOLICITA española sea cocinar y limpiar. Sueldo 35 pesos, sin referencias, no se presente, San Rafael 126, altos.

S2 20 1-5 En.

SOLICITO muchacho para cocinar. Sueldo, $ y ropa limpia. Se exigen referencias. 7 esquina 6, reparto La Sierra.

S2 59016 30 ene 4

D-11 Agentes y Socios

SE NECESITAN UNA CRIADA para habitaciones, sueldo 20 pesos; un chófer español y un criado de mano, 25 pesos. Informan: Compostela 58.

S1 145 2-4 En.

SOLICITO socio con 8 mil pesos; también admito comanditario, de toda clase de garantía en propiedades o valores, no pierda tiempo, es para una industria ya acreditada y que necesita impulsarla. Informes a las 12 en punto, Aguiar 52, García.

S11 0046 1 enero 4

FERRETEROS! NECESITO uno experto y honrado, que tenga 500 pesos, para interesarlo y ponerlo al frente de casa establecida hace años, de ingenio importante, por el dueño tener otro negocio. No pierda esta oportunidad para independizarse. Escriba a J. R. López, Elia, Provincia Camagüey.

S11 58963 30-3 En.

AGENTES activos para trabajar revista en rotograbado para el turismo «Discovering Havana». Buena oportunidad para hacer dinero. Informes oficina Empresa «Orbe» de 8 a 9 de la mañana.

S-11 F 29-5 enero

COMPAÑIA DE CONFITURAS «La Boston S. T.» Apartado 2243, Habana. Solicita Agentes en toda la Isla, para la venta de sus productos. Precios sin competencia.

S11 59081 31-3 En.

REPRESENTANTES: Necesitamos en todas partes para radio-incubadora eléctrica, automática, patentada. Exito mundial. Sueldo 125 pesos mensuales, comisión. Correspondencia española. Stenopost, 9 Milán, (Italia).

S11 59103 31-19 En.

SE SOLICITAN CUATRO personas de ambos sexos, muy bien relacionadas con el comercio y la industria. Escriban dando detalles a los Empleadores del Aire, Apartado 1411, Habana.

S11 59092 31-3 En.

PROPOSICION ventajosísima linotipista-tipógrafo, cubano, español, u otro perito imprenta, establecerse en New York, solo, asociado. Positiva prometedora ganancia permanente. Necesarios $4.000. Negocio definitivo. Porvenir ilimitado. Resultados inmediatos garantizados. Solicitudes vengan bien explicativas cualidades solicitantes. La Plata Exchange, Inc., 66 Beaver, New York.

S11 6971 26 Ene 25

D-12 Solicitudes - Varias

SE SOLICITAN MUCHACHAS jóvenes que deseen ganar más de 40 pesos mensuales, trabajo fácil y seguro, Amistad 114, segundo piso, de 2 a 5, tarde.

S12 66 2-4 En.

AGENCIAS DE COLOCACIONES

AGENCIA DE COLOCACION «El Sol» San Lázaro 201, ofrecemos criados camareros, cocineros, choferes, fregadores, criadas, cocineras, manejadoras y toda clase de personal con referencias. Telf. M-1860.

X. 18 1-4 En

AGENCIA «LA UNION», de Marcelino Menéndez, 34 años establecida; la única que en cinco minutos facilita todo el personal con buenas referencias. Llamen: A-3318, Habana número 114.

X 58834 29-3 Dic.

AGENCIA «Beers». La única Agencia americana, fundada en 1906, 25 años de servicio, a las mejores familias de Cuba, para sus criadas y servicio doméstico, cubanas y extranjeras. A-4070.

X. 57136 15-14 En.

"LA MATANCERA"

A-7740. Sirve rápidamente cocineras, criadas, toda clase de servidumbre y empleados de ambos sexos, con referencias. Calle Sol 111. Servicio permanente a todas horas.

X 56263 8 ene 8

SE OFRECEN

D-1 Criadas y Criados

DESEA COLOCARSE una joven para criadas o para cuartos y regentar ropa, española; tiene quien la recomiende. Telf. A-5152.

O1 85 2-5 En.

SE OFRECE UNA JOVEN española buena criada de mano, manejadora o cuartos, sabe zurcir, repasar y tiene referencias de buenas casas. Telf. A-4792.

O1 144 2-4 En.

SE DESEA COLOCAR una española de criada de mano, es fuerte y saludable, muy trabajadora; tiene quien la represente. Informan: FO-2283.

O1 147 2-5 En.

SE DESEA COLOCAR un joven español para criado de mano; tiene buenas referencias. Telf. M-4467.

O1 154 2-5 En.

JOVEN ESPAÑOLA desea colocarse de criada de cuartos o manejadora; tiene buenas referencias. Informan: U-7427.

O1 155 2-5 En.

DESEA COLOCARSE una joven española para criada de mano o cuartos y coser; tiene buenas referencias. Telf. M-3628.

O1 157 2-4 En.

SE DESEA colocar una joven española para comedor o cuartos, es fina y cumplidora en su obligación, tiene buenas referencias, teléfono I-7251.

O1 0037 1 ene 3

DESEA colocarse joven española para cuarto o cocinar; también de manejadora, tiene muy buenas referencias. Teléfono U-4026.

O1 0035 1 ene 3

DESEA colocarse una señora española de moralidad, para criada o quehaceres de una casa; también sabe coser; no duerme en la colocación, teléfono M-4712.

O1 0036 1 ene 4

SE DESEA colocar una muchacha española para criada de mano, ayudar en la cocina, tiene buenas referencias. Desea casa seria y formal. Informan, M-4736.

O1 033 1 ene 3

SE DESEA colocar una joven española para criada de mano o de cuartos o de manejadora, desea casa de moralidad, tiene buenas referencias, teléfono A-2656.

O1 029 1 ene 4

SE OFRECEN

DESEA colocarse joven española para cuartos, comedor o criada de mano, acostumbrada al servicio fino de casas conocidas de las cuales tiene inmejorables referencias, Salud 35, teléfono M-5558.

O1 64 1 enero 3

SE DESEA colocar una joven española, para comedor o cuartos, está acostumbrada al servicio fino, teléfono F-6169.

O1 63 1 enero 3

DESEA colocarse joven española para cuartos y comedor, sabe servir a la rusa, también se coloca de manejadora, es cariñosa con los niños, tiene buenas referencias. Informan, F-1118.

O1 028 1 ene 4

SE DESEA colocar una muchacha española, criada de mano o cocinera, tiene referencias. Telf. 7840.

O1 027 1 ene 3

DESEAN colocarse dos jóvenes españolas para criadas de mano o cocinar y limpiar a corta familia, tienen referencias. Telf. U-8239. Pregunten por Lola.

O1 026 1 ene 3

SE OFRECE muchacha española para criada de mano, manejadora, sa amplias referencias de donde ha trabajado. Informan, I-6485.

O1 025 1 ene 3

SE DESEA colocar una joven española para cuartos, sabe coser y lavar y planchar ropa fina de señora, no le import alos repartos, tiene buenas referencias. FO-2620.

O1 021 1 ene 3

SE OFRECE criada de mano, española, acostumbrada al servicio fino; otra cocinar y limpiar; tienen muy buenas referencias; no les importa ir lejos. Telf. A-3343.

O1 0040 1 ene 3

DESEA COLOCARSE señora de mediana edad, para comedor, o cuartos, tiene recomendaciones, sabe trabajar y cumplir con su obligación. Informan: Telf. M-5600.

O1 16 1-3 En.

SE OFRECEN dos españolas, una para criada d emano, manejadora, sabe coser y una buena cocinera, cocinar y limpiar, siendo certa familia; muy buenas referencias, teléfono M-2464.

O1 55 1 ene 3

CRIADO de mano, español, desea colocarse, habituado a servicio fino, sabe hacer cocktails y sabe planchar ropa de hombre, tiene buenas referencias de familias conocidas. Teléfono F-3030.

O10048 1 enero 4

SE DESEA COLOCAR un joven español, de criado de mano, con inmejorables referencias, sabe planchar ropa y sin pretensiones. Informan: Telf. I-7457.

O1 12 1-3 En.

SE OFRECE CRIADO DE MANO, peninsular, habituado en todo esmerado servicio, sin pretensiones; tiene referencias de buenas casas; va a cualquier punto. Telf. A-4792.

O1 6 1-3 En.

UNA JOVEN española desea colocarse para los quehaceres de la casa, buenas referencias. Telf. F-5007.

O1 59096 31 ene 3

SE DESEA COLOCAR una joven española de criada de mano o de cuarto o manejadora, sabe zurcir bien y tiene referencias. Telf. F-5172.

O1 59059 31-3 En.

SE DESEA COLOCAR una señora española de criada de mano, entiende algo de cocina. Telf. U-2140.

O1 59052 31-3 En.

CRIADO JOVEN, ESPAÑOL, se desea colocar, repostero fino y trabajador, con referencias de buenas casas. Telf. M-5578.

O1 59088 31-3 En.

D-2 Cocineras y Cocineros

SE DESEA COLOCAR un joven chino experto cocinero, repostero, práctico criolla y española, muy limpio; tiene buenas referencias de casa particular. Telf. U-9704.

O2 150 2-5 En.

UN HOMBRE DE COLOR, inglés, desea colocarse de cocinero, repostero, en casa cubana o americana, sabe cocinar bien a la criolla y americana; tiene buenas referencias. Teléfono: FO-2741.

O2 138 2-5 En.

JOVEN CHINO, COCINERO, repostero, con buenas referencias, sabe cocinar bien y cumplir su obligación, lleva iempo en el país, teléfono M-5171. Antonio Lí.

O2 156 2-4 En.

SE OFRECE una buena cocinera repostera, limpia y trabajadora, tiene muy buenas referencias. Informan, teléfono A-4324.

O2 0051 1 ene 3

SE OFRECE buena cocinera repostera madrileña, cocina criolla y española toda clase de platos finos, es limpia, dispuesta, formal, tiene referencias. Telf. U-4138.

O2 0049 1 enero 3

SE DESEA colocar una joven española para cocinera o los quehaceres de corta familia, entiende de repostería y tiene referencias, teléfono F-5775.

O2 0041 1 enero 3

COCINERA, muchacha española desea colocarse, sabe cocinar bien a la española y criolla, es reportera, hace plaza si se desea, duerme fuera, sueldo, 23 pesos, teléfono FO-2667.

O2 0038 1 enero 3

DESEA colocarse muchacha española, para cocinar y limpiar a corta familia, tres años y medio en una casa y tiene buenas referencias de la misma, sale a los repartos, teléfono F-2378.

O2 023 1 ene 3

DESEA colocarse cocinera española de mediana edad, cocina de todo, sabe de repostería, teléfono M-5496.

O2 034 1 ene 3

SE OFRECE cocinero repostero español, para casa particular o vivienda de ingenios, trabaja varias cocinas, es hombre solo y va a cualquier parte, tiene buenas referencias de las buenas casas donde trabajó. Para avisos, Antigua de Mendy. Telf. A-2834.

O2 58 1 enero 4

JOVEN española, desea colocarse para cocinar y limpiar, lleva tiempo en Cuba, sabe cumplir con su obligación, teléfono M-8428, habitación número 20.

O2 57 1 enero 3

SE OFRECE buen cocinero español, trabajó en las mejores casas de la Habana, es limpio en su trabajo, es hombre solo, sale al campo, Antonio, M-4162.

O2 58995 30 ene 3

BUEN cocinero y repostero asiático, cocina a la criolla, española, francesa y americana, tiene buenas recomendaciones. Informan, teléfono M-5010. Preguntar por José.

O2 59075 31 ene 3

SEÑORA CUBANA desea colocarse, sabe cocina a la criolla y a la inglesa, es repostera y tiene muy buenas referencias. Llamen a Iluminada, a los Telfs. U-6100 U-7042.

O2 59060 31-3 En.

DESEA colocarse señora joven española para cocinar, cocina a la española y a la criolla o de criada, sabe coser, tiene muy buenas referencias. Telf. F-5130.

O2 59163-64 31 en 3

COCINERO joven, español, ofrece sus servicios a casa particular o comercio, conoce las tres cocinas, principalmente la francesa, es limpio y económico, tiene referencias de casas conocidas. M-5107.

O2 59171 31 ene 3

SE OFRECE UN COCINERO de color, con muy buenas referencias, entiende de toda clase de repostería y hace toda clase de comidas. Telf. U-7394.

O2 59082 31-2 En.

BUEN COCINERO, JOVEN español, acostumbrado a servir familias respetables, desea colocarse en casa particular o comercio. Tiene referencias de familias distinguidas, donde prestó servicio largo tiempo. Llamen al Telf. A-8834.

O2 58931 30-3 En.

SE OFRECEN

D-3 Manejadoras

MANEJADORA, desea colocarse una joven española de manejadora o criada de mano, sabe zurcir bien, tiene quien la recomiende, Santa Catalina y Primera, Cerro, teléfono M-4801.

O3 0056 1 ene 9

DESEA COLOCARSE una joven, habla inglés, de manejadora o criada en general. Mary. Telf. F-3282.

O3 3 1-4 En.

D-5 Jardineros

JARDINERO maestro en todo el ramo de jardinería, desea colocarse. Informan, J y 21, bodega. Teléfono F-6227.

O5 59142 31 ene 3

D-6 Chóferes

CHOFER MECANICO, joven japonés, desea colocarse en casa particular; tiene buenas referencias y 8 años de práctica en la Habana. Informan: Telf A-9814.

O6 143 2-6 En.

DESEA colocarse joven español de chófer, buena recomendación para casa particular, no tiene pretensiones, teléfono A-5278.

O6 0047 1 enero 3

DESEA COLOCARSE de chofer o vendedor, con 12 años de práctica; tiene muy buenas referencias. FO-2678.

O6 15 1-4 En.

DESEA colocarse chófer en casa particular, con referencias y muchos años de práctica. Telf. FO-1809.

O6 024 1 ene 3

DESEA colocarse un joven español de chófer, tiene buenas referencias, para casa particular o comercio, no tiene pretensiones, teléfono M-1860.

O6 59114 31 ene 2

CHOFER español, serio y cumplidor de su deber, soltero y duerme en la colocación; tengo excelentes recomendaciones de familias, conozco bien la ciudad, manejo cualquier máquina; tengo 12 años de práctica, pocas pretensiones. A-8524.

O6 59143 31 ene 3

CHOFER ESPAÑOL, con nueve años de práctica; magníficas referencias, desea colocarse. Telf. F-1925.

O6 58780 29-3 En.

D-7 Costureras, Modistas y Sombrereras

DESEA COLOCARSE una señora española para coser en tintorería y sabe coser de todo y no le importa colocarse para dormir fuera, sabe hacer de todo, menos cocinar; referencias muy buenas. A-3096.

O7 58873 29-1 En.

D-12 Ofertas - Varias

PERSONA QUE HABLA inglés y español, solicita puesto de vendedor viajante, de oficina, de secretario, de mayordomo de finca, tiene práctica. Puede dar referencias y fianzas. No pretensiones, Sr. Carlos, Apartado 1058, Habana.

O12 67 2-5 En.

SE COLOCA MATRIMONIO recién llegado de España; él como chofer, conoce perfectamente La Habana y ella de criada o cocinera, no tienen pretensiones; van al campo. U-4016. Manuel.

O12 4 1-4 En.

SE COMPRAN

C-1 Casas

COMPRO casa de esquina en el corazón de la Habana, de dos plantas, con comercio en los bajos, buena renta. Pago $7,000. «Efectivete» Informa. Castroverde. A-0139.

C1 59033 30 ene 3

COMPRO PROPIEDADES

Habana y repartos, doy en parte de pago establecimiento del giro que a usted le guste y resto en efectivo. Informan en San Rafael y Oquendo, café, de 1 a 5. Angel Alvarez.

C1 59046 30 ene 4

C-5 Muebles y Prendas

EMPEÑO

Y compro muebles de oficinas, archivos, Kardex, máquinas de escribir y sumar. Villegas 93. Telf. A-9915.

C5 58675 28-4 Dic.

A-7757: COMPRO muebles finos, corrientes, pianos, máquinas coser, escribir, calcular, baúles, maletas, libros, oro viejo, ropa, objetos Arte antigüedades, aparatos médicos, dentistas. Acudo día festivo.

C5 58638 28-4 En.

C-6 Maquinarias

COMPRO MAQUINAS vendedoras automáticas o «traga-nickels» y alquilo o compro máquina escribir portatil Remington. Pijuán, Rayo 64, departamento 3.

C6 59108 31-3 En.

SE VENDEN

V-1 Casas

SE VENDE O SE CAMBIA, reconociendo una hipoteca, la casa Jesús del Monte 326, 12 de frente por 38 de fondo.

V1 68 2-9 En.

VIBORA: 4,200 PESOS. Aprovechen ganga, casa grande, jardín, portal, sala, tres habitaciones, baño intercalado, comedor al fondo, patio, gran traspatio, 400 metros de terreno. Telf. M-8507.

V1 70 2-5 En.

VENDO CASA, MONTE cerca Angeles, 14 metros, dos plantas. Contrato, 22,000 pesos; tres, pequeñas, Víbora; finca rústica, dos caballerías gran casa. Muchos frutales, Juan Echeverría, Corredor, Empedrado 30, entresuelos.

V1 77 2-5 En.

¡ALTO! TIJERA A ESTE anuncio, Lawton, solar con vivienda $240.00; Bungalow, traspatio, Reparto Las Casas, $400.00; solar, Miramar y Primelles, $350.00; casa citarón Ampliación $1,400.00; Santos Suárez-Mendoza, buenos Colegios ¡preciosa! $2,500.00 (a plazos; casa moderna, pegada Infanta $2,750.00; otra antigua, Escobar y San Lázaro, $3,000.00. Regalo 150 metros, Mantilla, frutales, etc, $50.00. I-5067. (Armando).

V1 152 2-4 En.

VENDO en 1,512 pesos, casa madera, tres apartamentos y cuatro habitaciones, dos baños y dos duchas, mampostería, entronque alcantarillado. Mide el terreno 1,030 metros, media cuadra del tranvía, en San Anastasio entre Concepción y Dolores, Telf. I-7232, a todas horas. Pedro Sueyro.

V1 58563 28 ene 3

BUENA inversión, Almendares, casa de esquina, moderna, con 4-4, dos baños intercalados y demás servicios, en $1,000 y reconocer $4,500, por largo plazo. Dueño, Telf. FO-2188.

V1 62 1 enero 4

EN SANTO Suárez, frente puente hierro, vendo tres casas modernas, portal, sala, dos cuartos, comedor, servicios, patio, todos decoradas. Ultimo precio, $4,500. Alberto Cuervo, Obispo 59, altos, M-1537.

V1 59100 31 ene 4

VENDO CASA POR AUSENCIA, construcción sólida, mampostería, libre cargas. Calle Fernando Quiñones, entre Marqués González y Oquendo, una cuadra de Belascoaín y Reina; superficie, doscientos sesenta y siete metros. Informa su dueño: Muralla 115 «la Tijera», de 8 a 10, mañana. Se vende barata.

V1 59058 31-4 En.

DEBIDO a tener que embarcarme realizo mis propiedades. Tengo espléndida casa en la calle 23 de G a I, que doy esta semana en verdadera ganga. Véame o llámeme. Castroverde, A-0139.

V1 59037 30 ene 3

Los Económicos Del DIARIO Cuando una persona seria —dama o caballero— desea un empleo decoroso y duradero, en el que el sueldo, aunque no sea grande, se cobre puntualmente, ofrece sus servicios en el DIARIO varios días, y el destino digno en la casa solvente aparece pronto. LEE quien Puede Pagar XX

SE VENDEN

MIRAMAR, PRECIO GANGA

DIEZ Y OCHO entre Ave. Terceras y Quinta, reparto Miramar, sombra jardín, portal, escalinata, marquesina, sala, comedor, cuatro habitaciones con su closet, dos baños intercalados, hall central, patio sevillano, to y servicios para chofer, lavadepantry, cocina, despensa, cuarto y servicios para criados, garage, cuarto, patio, jardín laterales y cenador de pinos al fondo. Precio $17,500; de entrada $5 000; resto facilidades de pago. Ingeniero Cristóbal Díaz, O-Rielly 40. Teléfono M-7058. Puede verse de 1 a 5.

V1 CT 26 Ene 25

LUJOSA RESIDENCIA, GANGA

SE VENDE, Avenida de Almendares entre Avenida de la Paz y Tropical, Jardín, portal, marquesina, sala, hall, comedor, patio italiano, cuatro espaciosas habitaciones, baño de color de gran lujo, pantry, cocina con aparatos a prueba de ácidos, cuarto y servicios para criados, garage, cuarto y servicios para chofer, lavadero. Precio $12.500 de entrada $3.500; resto con facilidad de pago Ingeniero Cristóbal Díaz, O-Reilly 40. Teléfono M-7058.

V1 CT 26 Ene 5

VENDO HERMOSA residencia en Alturas de Almendares. Informa su dueño. FO-1430.

V1 58805 29-6 En.

V-2 Solares

SOLAR VENTA O CAMBIO

Solar esquina, llano, baratísimo, 18 por 35 varas, 625, Reparto Santa Amalia, cerquita Calzada Víbora, todo allí fabricado; también cambio por casa chica, Neptuno 208, U-1802. Dueño.

V2 181 2-6 En.

GANGA, $6 vara, vendo solar esquina, sombra, calle 12 y calzada Columbia, frente chalet Conde Rivero. 16 x 30: 480 varas. Dueño, informa, FO-2188.

V2 61 1 enero 4

VEDADO: VENDO B- número 244, entre 25 y 27, una planta amplia, 13.66 por 50, sala, saleta, comedor, cuatro habitaciones, garage. Dueño: San Lázaro 101, entre Galiano y Blanco.

V2 160 2-5 En.

GANGA, 10 X 27 VARAS CALLE 17, VEDADO, A $8.25 VARA

Se vende una parcela de 10 varas de frente por 27 varas de fondo, en la calle 17 entre las calles 22 y 24, a $8.25 la vara. Informa, señor Díaz, teléfono M-7058.

V2 CT 22 ene 6

SE CEDE SOLAR en el Reparto La Asunción en Luyanó, pegado a la esquina, por poco dinero. Informan: Campanario número 26. A-4476.

V2 59119 31-3 En.

GANGA. GLORIA A $12.00 VARA

Se vende solar de trece varas de frente por treinta y cinco varas de fondo, en la calle Gloria entre Carmen y Rastro, entre casas fabricadas; terreno de buen cimiento y fácil para fabricar. Doy facilidades de pago, su dueño, señor Galbis, Prado 45, teléfono A-5255.

V2 CT 18 ener 3

SE VENDE MESA BILLAR, perfecto estado, fabricante Brunwitk Balk de pizarra, con 17 bolas marfil, para piña, y otros accesorios, incluso hermosa lámpara bronce. Telf. FO-7452.

V2 58938 30-3 En.

ADQUIERA EN Avenida de los Presidentes muy cerca de 23, magnífica parcela de esquina, situación inmejorable. Facilidad que le convenga en el pago. Más informes, L. Gil. Habana 66

V-2 7279 20-4 Ene.

V-3 Fincas Rústicas

SE VENDE UN SEDAN Ford, de 1929. Precio razonable, pago de contado. Es de uso particular. Mr. Blanckingship. F-5760.

V3 94 2-3 En.

MANAGUA: SE VENDE una finca, 5 y 4 caballerías, pozo, arbolado, cerca la Carretera, terreno de primera. Dueño: Jesús del Monte número 398.

V3 59086 31-3 En.

POR NO PODER ATENDERLA. Se vende barata, finca una caballería, con dos casas, una de dos plantas, regadío completo, 3 kilómetros de Hoyo Colorado. Dueño: Telf. F-5880.

V3 58589 28-3 En.

V-4 Establecimientos

BODEGA EN EL VEDADO

3,250 pesos, surtidísima, tasándola vale más, vende 45 pesos al contado; otra 1,500 pesos, Jesús del Monte; solas en esquina, facilidades de pago. Neptuno 208. U-1802. Informa: Llenín.

V4 182 2-6 En.

BODEGA EN MARIANAO

1,500, Reparto Almendares, sola en esquina, bien surtida. Alquiler baratísimo, largo contrato, comodidad para familia, verdadera ganga. Facilidades de pago. Neptuno 208. U-1802. Informa: Llenín.

V4 186 2-8 En.

AVISO: SE VENDE una fonda a tres cuadras del Capitolio. Informan: Iglesias, Monte 10, lechería. Se da barata.

V4 86 2-6 En.

VENDO bodega en 400 pesos, para principiantes, tiene de mercancías más, en Calzada. Informes, Aguiar 52, García.

V4 0044 1 enero 4

VENDO bodegas a plazos, cafés, panaderías, propiedades, hago cambios por fincas, doy dinero en hipoteca, negocios en 24 horas. Aguiar 52. García.

V4 0045 1 enero 4

¡BUEN NEGOCIO! Se vende una tienda de ropa y sedería, muy acreditada y en muy buenas condiciones. Informa: J. Prado. Santa Catalina y Cortina, Víbora.

V4 57174 24-3 En.

SE VENDEN

NEGOCIO MUY IMPORTANTE

Vendemos casi a tasación, la más importante fábrica productos primera necesidad; marca la más acreditada en Cuba y extranjero; montada y equipada con lo más modernos en su giro. Negocio de fácil manejo y positiva utilidad de mil pesos mensuales. Ventas al contado. También admitimos socio. En ambos casos, vento o socio, tomamos ne pago: finca, valores, o créditos hipotecarios.

BODEGA BARRA EN CALZADA

Casi a tasación. Mercancías y enseres, valen más de lo que pedimos. Facilidades pago. Venta diaria, $60. Sin alquiler. Casa para familia. También la cambiamos por casa, valores, o créditos hipotecarios.

UN CREDITO HIPOTECARIO

De 7,000 pesos; lo cambiamos por bodega, café o barra. Informes, Belascoaín y Figuras, café, Suárez y del Toro.

V4 59151 31 ene 10

VENDEMOS, COMPRAMOS Y CAMBIAMOS TODA CLASE DE ESTABLECIMIENTOS Y PROPIEDADES

Seriedad, prontitud, reserva. No pierda tiempo. Tenemos el negocio que usted necesita. Le agradeceremos su visita. Belascoaín y Figuras, café. Suárez y del Toro.

V4 59066 31-15 Dic.

LEA ESTO: A USTED le interesa, si se piensa establecer en Productos del País. Vendo mi casa, dos años de crédito, buena clientela, buena venta, bien surtida, en lo más céntrico. Abandono la Capital para atender mayores negocios. Sr. Crespo, Maloja 87, Habana, de 12 y media a 2 y de 7 a 9 p. m.

V4 58952 30-3 En.

POR NO PODER ATENDER, se vende una magnífica panadería con elaboración de mil dos cientas libras de pan, situada en esta ciudad. Informan todos los días de 2 a 4 p. m. en el café El Guayabal, Zulueta entre Dragones y Monte. Preguntar por Cipriano.

V4 58949 30-4 En.

SE VENDE la mejor bodega cantina del mercado. Mil quinientos contado, resto en un año. Los tiene de existencias. Paga poco alquiler. Informa, señor Juan Bautista, Amargura 12, a todas horas.

V4 59145 31 ene 3

VENDO BODEGA SOLA esquina, mejor barrio de esta Capital, cantinera, muy surtida, 4,500 pesos. Facilidad de pago. Vea este claro negocio Monte y Cárdenas, café, Cuenya.

V4 58827 29-3 En.

VIDRIERA TABACOS $1,500

Cerca Parque Central, vale el doble. Muy surtida. Venta diaria 20 pesos. Poco alquiler. Buen contrato. Vendo para embarcarme. No palucheros. Informes: Suárez y del Toro, Belascoaín y Figuras, café.

V4 58800 29-8 En.

SE VENDE Puesto de fruta del país, amplio local moderno, con buenas vidrieras y armatostes nuevos. Se vende muy barato, San Lázaro 466 Infanta, Habana.

V4 58730 28 ene 12

GARAGE. Se vende el más lindo de la Habana, con 80 máquinas y moderna venta de gasolina, precio, $12.000 Morro 7, M. Dono.

V4 58733 28 ene 7

VENDO un hospedaje, $2,700. Muy acreditado, cómodo para su trabajo, hay doce habitaciones en muy buenas condiciones. Entrada, $20. Barato alquiler. Informan, Antón Recio y Monte, Benito, café.

V4 58253 25 ene 3

SE VENDE O SE ALQUILA un cafés fonda, en Agua Dulce y Flores. Tiene buena marchantería, buen contrato, paga poco alquiler y tiene pocos gastos. Si no tiene todo el dinero, puede dejar parte del dinero y pagarlo a plazos. Informes, en la misma fonda.

V4 58672 28-4 En.

V-5 Muebles y Prendas

JUEGO DE TRES CUERPOS, 50 pesos; sala, 20 pesos, sólo tres días, Concha, entre Luco y Justicia, Luyanó. La Casa Mastache. Nota: Vendo también a muebleristas.

V5 137 2-4 En.

POR DEJAR EL LOCAL LIQUIDO LAS EXISTENCIAS

Juegos de cuarto, de sala, comedor y recibidor, escaparates, aparadores, coquetas, mesa correderas, lámparas, victrolas, sillas de servicio para niños, y toda clase de piezas sueltas, todo a mitad de su valor. La Casa Inglesa, Salud 17. Telf. M-7179.

V5 59085 31 ene 15

MUEBLES. Juegos cuarto, $40, en 3 cuerpos, 9 piezas, caoba, $150; comedor, $35 y $50, estilo Renacimiento, $110; sala, $20; recibidor, $25; neveras, $12; camas niño, $4; sillones portal, $8 par. Cambiamos y arreglamos muebles. Infanta 88. Cao y Pita. Telf. U-4352.

V5 59172 31 dic 8

MAQUINAS DE COSER

«Singer», ovillo central y otras, tenemos gran surtido, todos precios, garantizadas. Tenemos piezas de repuesto todas clases. Compramos y cambiamos. Pagamos doble. Angeles 36 y Sitios. Telf. A-8861.

V5 59065 31-15 En.

MUEBLES Y JOYAS A PLAZOS: Juegos cuarto, sala, comedor, Arte Moderno, hasta con 10 pesos entrada y pagar como usted quiera. También joyas de todas clases. Grandes facilidades de pago. La Eminencia, Neptuno 188, entre Gervasio y Belascoaín.

V5 C-6973 31-30 En.

MUEBLES

Finos y modestos, muy baratos, en todos los estilos, al contado y con facilidades de pago.

LA IDEAL

Angeles 16, segunda cuadra. Telf. A5058. Alejandro Fernández.

V5 C-6972 29-4 En.

CASA PARTICULAR: Vendo barato juego sala, recibidor, cuartos, comedor, nevera, máquina ovillo, sillones portal, librero, bastonera, lámparas, cuadros, bastonera, reloj pared, San José 97 bajos. Belascoaín, Lucena.

V5 58994 30-6 En.

POR EMBARCARME VENDO los muebles, nuevos; juego recibidor, mesa y dos sillones, $12.00; portal, mimbre, mesa y dos sillones, $12.00; juego de sala, $65.00; máquina coser Singer, $18.00; reloj pared, fino, $15.00; coqueta y silla, $8.00; cama hierro, nueva, $5.00; lámparas, 8 y 10 pesos, cuadros, Sitios 12.

V5 58765 2-3 En.

Muebles Finos

Tenemos toda clase de muebles, desde el más lujoso y caprichoso hasta el más modesto.

Damos facilidades de pagos Véanos.

«LA CASA GOMEZ»

San Rafael No. 127, teléfono U-2869 y Neptuno Nos. 191 y 193 Telf. U-4490.

V5 58704 28 dic

BUROS

Con silla giratoria, a 12 pesos. Villegas 93. Telf. A-9915.

V5 58677 28-4 En.

MAQUINAS

De escribir de todas marcas, desde 10 pesos. Para más informes: Villegas número 93. Telf. A-9915.

V5 58676 28-2 En.

SE VENDEN

MUEBLES A PLAZOS

Y contado. Aproveche esta ocasión. Juegos cuarto, desde $38.00; idem., tres cuerpos, 9 piezas, $80.00; juegos comedor, desde $40.00; juegos sala y recibidor, desde $25.00; lámparas, pianos, neveras, burós, mimbre y toda clase pizas sueltas. Visítenos y se convencerá. Tomamos sus muebles en cambio, San Rafael 167. Telf. U-2110. «La Universal».

V5 53330 26-10 En.

MUEBLES A PLAZOS CAMBIAMOS Y ALQUILAMOS

Juegos cuartos, tres cuerpos, desde 50 pesos, comedores y recibidores, a precios de verdadera ganga, cualquier mueble que desee lo tenemos, admitimos sus muebles como parte de pago. Compramos muebles y máquinas de coser. Cao y Varela. Angeles 38. Telf. A-3416.

V5 C-7416 19-18 Dic.

MUEBLES DE LUJO y modestos, muy baratos, al contado y a plazos. Fabricación rápida a elección del cliente. Liquidación de enormes existencias, así como joyería, lámparas, etc., con el fondo y mensualidades que convenga al comprador. Cambiamos y alquilamos muebles, con opción a comprarlos, incluso los de lujo, rebajando el 50 por ciento de lo pagado. La Casa Ruisánchez (que anuncia la verdad). Angeles 13, esquina a Estrella (al 25 al 31). Telf. A-2024.

V5 57060 14-13 En.

VENDO TODOS MIS MUEBLES, sala, recibidor, comedor y cuarto, tres cuerpos, todo moderno. Precio de situación, Concordia 31, altos, esquina a San Nicolás.

V5 59000 30-14 En.

MAQUINAS DE ESCRIBIR

Y coser, procedentes de empeño. Se venden a precios increíbles. Juegos de cuarto, comedor y sala, regalados, por reformas en el local, San José 87, Casa Quintana, esquina a Gervasio.

V5 58094 28-7 Dic.

V-6 Maquinarias

GRANDES EXISTENCIAS de maquinarias para panaderías y demás industrias. Compra-venta de maquinarias. Hotel de ventas, de Eduardo Bohigas, Calzada 10 de Octubre 96. Habana.

V6 58920 30-30 En.

V-7 Automoviles y Accesorios

CUNA CUPE FORD. Ultimo tipo. Se vende barata, por embarcar urgente. Verse en garage Doval, Concordia núm. 149.

V7 101 2-5 En.

VENDO cuña Cupé Ford, último tipo, gomas de fábrica, chapa pagada, prácticamente mejor que sin estrenar, menos del 50 o-o de su costo. Garage Camagüey, Misión y Economía.

V7 59159 31 ene 3

SE VENDE un Marmon cerrado de 7 pasajeros, forrado de cuero, acumulador y gomas nuevas, en perfecto estado. Baños 28 entre 17 y 19, de 2 a 3.

V7 59162 31 ene 4

CAMION FORD, de carrocería y sus puertas, en perfecto estado, por haber quitado la tintorería, lo doy en menos de 50 pesos. Para más informes, A-2826.

V7 59124 31-3 En.

MOTOCICLETA INDIAN CHIF, con coche, en muy buenas condiciones, la vendo barata, por no necesitarla. 10 de Octubre 680, Víbora.

V7 58972 30-8 En.

GRAN OPORTUNIDAD: Lujoso automóvil La Salle, tipo Imperial Sedan, siete pasajeros, equipado seis ruedas de alambre y gomas, completamente nuevo, muy poco uso. Puede verse e informan en San Lázaro esquina Infanta número 118. Telf. U-7648.

V7 58871 29-3 En.

SE VENDE UN Chevrolet, de cuatro puertas, como nuevo, con seis gomas, completamente nuevas. Ultimo precio: 200 pesos. Oquendo número 6.

V7 58590 28-3 En.

«PACKIARD» de 5 pasajeros, en buen estado. Se vende barato o cambia por joyas, muebles finos o cosa de valor. Véase Aramburo 28 Informes. Tel. A-2636.

V7 58448 26 Ene 2

GRAN TALLER DE CHAPISTERIA

Reparación en general de radiadores pintura «Duco», soldadura autógena de Enrique Padilla. Infanta 5, entre Jovellar y San Lázaro. Telf. U-7267. Esta casa pinta con «Duco» todas las reparaciones de los trabajos de chapistería, con precios muy reducidos y con toda garantía en las reparaciones generales. Mi interés es que sea usted un cliente para siempre.

V7 1.462 IR. Ind.

V-8 Instrumentos de Músicas

VENDO MAGNIFICO piano de marca muy acreditada, está como nuevo y lo doy en verdadera ganga. San Rafael 141, bajos, entre Soledad y Oquendo.

V8 184 2-7 En.

SE VENDEN DOS PIANOS

Uno de concierto, cuerda cruzada, y otro propio para estudio, están como nuevos, se dan muy baratos. Véalos y se convencerá. Salud 17.

V8 59084 31 ene 10

RADIOS «Majestic» $5.00 mensuales modelos 1932. $15.00 de entrada, $80 a plazos y $65.00 contado. También admitimos como fondo o parte pago Radios, Ortofónicas, Victrolas, Pianolas asados. Teniendo cualquiera de estos instrumentos no necesita dinero para la entrada. A-5704. Jesús del Monte 27 altos, una cuadra de esquina de Tejas.

V-8 58879 29-4 enero.

VENDO lujosísima Ortofónica Victor, lujosísimo gabinete completamente nueva propia para regalo, grandes voces $15, muchos discos. Otra Ortofónica de mesa nuvecita $6.00 muchos discos. A-5704. Jesús del Monte 27 altos una cuadra de la esquina de Tejas.

V-8 58878 29-4 enero.

AFINE su piano, pianola,

EL FOLK-LORE MUSICAL Y LA TECNICA

COROS Y POLIFONICAS

Con motivo de la estupenda labor musical que viene realizando en México Luis Taibo para honra y gloria de Galicia, y glosando en charla íntima el brillantísimo éxito alcanzado al ser ejecutado el cuarteto «Céltica No. 2»—por cierto dedicado a mí, de lo que me envanezco no poco—, hemos coincidido en la manera de apreciar el problema—planteado en Galicia y resuelto en todos los países donde antes se planteara, que puede enunciarse así:

—¿El folk-lore musical debe ser interpretado tal como brota del alma popular, donde nace, o debe servir de base y punto de partida para la creación de obras maestras en las que palpite el genio musical de una raza o de un pueblo, exornado con las galas y primores de la técnica musical?

nica moderna?

A mi juicio, la cuestión ha perdido por completo oportunidad y ambiente. Sin entrar en el cómodo terreno de los paralelismos, harto resbaladizo por otra parte; sin que sea permitido parangonar el caso nuestro, de la música gallega, con el caso ruso, de la música nacional rusa, basta a nuestro propósito establecer un postulado de arte fundamental: el arte popular, tanto el arte de los sonidos como cualesquiera otras manifestaciones plásticas de la expresión artística por el color, el dibujo o la talla, es el embrión, la raíz, el verticilo; la música «sabia y dionisíaca» que pedía Nietzsche, es desarrollo, cuidadosamente logrado por la técnica, de aquel embrión, convertido en magnífica y soberana floresta.

—Meritoria es sin duda—me decía Taibo—la labor de los que recogen y ejecutan los cantos primitivos en su prístina pureza. El folk-lore musical nuestro, al igual que el poético, merece este tributo sentimental. Pero ¿debe quedar limitada la actuación musical de Galicia a esta forma primitiva del arte? ¿Debe negarse todo apoyo moral a los intentos de creación que realizan o potencialmente podrían realizar nuestros compositores? Sería algo absurdo. Y sin embargo, ésta parece ser la ideología de algunos elementos que pretenden actuar como directores de nuestra cultura en el orden musical. Es de esperar que, después de meditar, cambien de parecer.

—No todo está bien hecho en este orden de cosas. Comprendamos que no es fácil saber precisar, tratándose de música, el límite que separa lo vulgar de lo elevado y selecto. Si lo primitivo, por espontáneo, es inculto, inarticulado y amorfo, la dedicación a las fórmulas universales superiores conduce al culto de la imitación, del calco, al grave peligro de la monotonía, al hibridismo y a la esterilidad. Sólo una cultura técnica y una educación auditiva, conseguida a través de constantes audiciones de los genios del arte, nos pueden conducir a este poder seleccionador y discriminativo. Estos principios debían aplicarse también a la selección folklórica, y no mezclar lo chabacano e insustancial con lo verdaderamente selecto e inspirado. Y esto también se hace—la mezcla disparatada—por los que creen entender de folk-lorismo. No todo es aceptable sólo porque provenga del acervo popular. Como en todo, en este asunto tan sutil y delicado, cabe la mixtificación y la intromisión extraña. Hay que saber distinguir. Y no todos lo pueden hacer...

—Ya es hora, no cabe duda, de reaccionar en contra de la rutina y de los que defienden «ex-cathedra». Hay que atender y apoyar y estimular a los compositores que lo merezcan; hay que hacer con los músicos lo que se hace con los escritores, los pintores y los escultores; hay que crear Conservatorios o Escuelas de Música Regional; hay que reaccionar, en fin, como pedía Moussorgsky en su día, contra lo pintoresco y anecdótico, apoderándose del inmenso tesoro folk-lórico para transformarlo en verdadera obra de arte, que es conjunto orgánico en que se combinan la cualidad de los temas, el sentimiento armónico, el equilibrio tonal y la forma depurada y exquisita, para crear la unidad esencial, fruto de la inspiración del artista. Esta «unidad» sólo puede resultar de un pensamiento director que crea, para expresarse, un estilo personal, su sello propio. Y todo ello libre de cerebralidad, de simbolismo y elocuencia, puramente oratorias.

Dice Jean Gasson, el hispanista galo, tan conocedor de las cosas de España, que «todo lo español es pueblo. Y ese instinto es tan fuerte que su forma más expresiva, que es la música, no ha podido aun, ni siquiera en nuestros días en que todo se transforma e intelectualiza, salir de su primitivo estado y elevarse hasta un lenguaje universal».

Por fortuna la obra de Albéniz y Granados, ya desaparecidos, y de los actuales Falla, Turina y Esplá, por no citar más que a los primates; ha logrado desvanecer en gran parte conceptos tan deprimentes. Pero así y todo, hay que reconocer y confesar que la obra de Albéniz, por ejemplo, no fué comprendido ni estimada en España hasta hace muy pocos años, y eso gracias a los pianistas extranjeros que nos visitaron y civilizaron musicalmente. Lo mismo hay que decir de los otros maestros citados, cuyo valor nos ha sido impuesto desde fuera, desde países extraños más inteligentes y comprensivos por más cultos. ¿No debemos, pues, los músicos gallegos «intentar», por lo menos, que nuestra música, si bien impregnada, saturada de ambiente galaico, plena de giros melódicos, ritmos y cadencias de nuestro suelo, alcance en su factura el rango de ese lenguaje universal de que habla Jean Gasson?

Para que el futuro compositor gallego no sea un autodidacto si se forma en Galicia, ni vaya a perder su espontaneidad y limpieza de origen, diluyendo su personalidad artística en otro medio radicalmente distinto del nuestro, se impone la creación de la Escuela Regional de Música Gallega, encargada de conducir el arte hacia la vida pura y sencilla del agro, y de transformar el arte popular, simplista y concreto, elevándolo, como la llama, a un cielo sin nubes, en el que nuestro arte musical debe brillar con luz propia al igual que las rutilantes constelaciones musicales formadas por los países no más ricamente dotados que el nuestro, de tradición y de arte, como inagotable cantera de temas y modalidades, en aptitud de crear innumerables motivos de índole profundamente original, propios para grandes desarrollos sinfónicos.

José G. ACUÑA.

4 EMPLEADOS CONDENADOS A ULTIMA PENA

Están acusados de ser culpables de una colisión entre dos trenes en Rusia

KHABAROVSKI, Siberia, enero 2. (A. P.) —Un despachador, un conductor, un maquinista y un frenador ferroviarios han sido condenados hoy a muerte por un tribunal ante el cual fueron acusados de ser los causantes de una colisión entre un tren expreso y otro de carga que costó algunas vidas y considerables pérdidas materiales.

La acusación específica que se hizo contra ellos fué la de que «habían roto la disciplina del trabajo».

SUPRIMIDOS LOS INFORMES DE RUSIA

MOSCU, Rusia, enero 2 (A. P.)—La antigua costumbre rusa de rendir largos informes por escrito acerca de cualquiera cuestión, acaba de ser condenada por el nuevo comisario de Transportes, quien ha dictado una orden para que se reduzca al mínimo el consumo de papel.

SEIS FUNCIONARIOS BANCARIOS DE OHIO FUERON PROCESADOS

TOLEDO, Ohio, enero 2 AP. — Seis funcionarios del Security—Home Trust Company fueron hoy procesados por diversos delitos de violación de la leyes bancarias. Dicha institución cerró sus puertas el 16 de junio último, cuando tenía en sus cajas depósitos por valor de veinte millones de pesos.

LOS FERROCARRILES DEL AFRICA DEL SUR SUFREN POR LAS INUNDACIONES

PORT ELIZABETH, Africa del Sur, enero 2 AP.—Todo el sistema ferroviario de la parte central de la provincia del Cabo está completamente desorganizado por las inundaciones.

Los caminos se encuentran intransitables y las huertas han recibido grandes daños. Es numeroso el ganado que ha perecido ahogado

La única víctima hasta ahora ha sido un agricultor, padre de veinte niños que murió ahogado en un río del distrito de Moseel Bay.

Declaraciones de un Periodista

y Conferenciante Japonés en New York el día 30 de Diciembre último, sobre la Manchuria.

Kinnosuke Adachi, que así se llama ese periodista dijo en una conferencia, dada en el Hotel Astor de esa ciudad, negó que los japoneses quisiesen colonizar la Manchuria, sino que necesitan de los productos de esa tierra feraz para no perecer de hambre.

Añadió que los japoneses desean consolidar el régimen actual chino en Mukden, siu que tratasen de colonizar ese territorio.

También afirmó que la actual confusión en la Manchuria ha sido creada por el Gobierno de bandidaje que existe en esa región.

Según manifestó, Japón lucha en la Manchuria para tener un alimento seguro para los 67 millones de Japoneses, y es seguro que sin la Manchuria, según reiteró el Japón no podría alimentar a esa numerosa y creciente población.

Siguió diciendo que para que la Manchuria fuese un país productor, en gran escala, de grandes cosechas era necesario que disfrutase de paz y de un Gobierno «decente»; esta fué la palabra que empleó, añadiendo que durante los últimos 30 años no se ha podido aplicar ese calificativo a su Gobierno.

Y luego añadió que los agricultores chinos de Manchuria necesitan tranquilidad para producir sus cosechas, que es la solución del problema alimenticio del Japón.

Acusó ese conferencista a los Jefes militares del Gobierno de Manchuria de explotar a los cultivadores chinos, del modo siguiente: emitían esos jefes, por ejemplo 3 millones de pesos papel—llamado «Feng piav», para pagar a los campesinos, pero los jefes militares revendían esas cosechas de habichuelas, por ejemplo, a los comerciantes japoneses o europeos por igual suma en oro.

De este modo obtienen los gobernantes de Manchuria, residentes en Mukden en diez años una ganancia de mil millones de pesos.

Añadió el Conferencista «que si Japón ha tolerado este estado de cosas durante largos años, ha sido porque quería mantener relaciones de buena amistad con las grandes Naciones del mundo y especialmente con los Estados Unidos». Ahora nos haría falta lo que dicen los chinos de Manchuria para poder juzgar.

T. C.

Las Inundaciones en el Estado de Mississippi han Ocasionado Daños Materiales Considerables

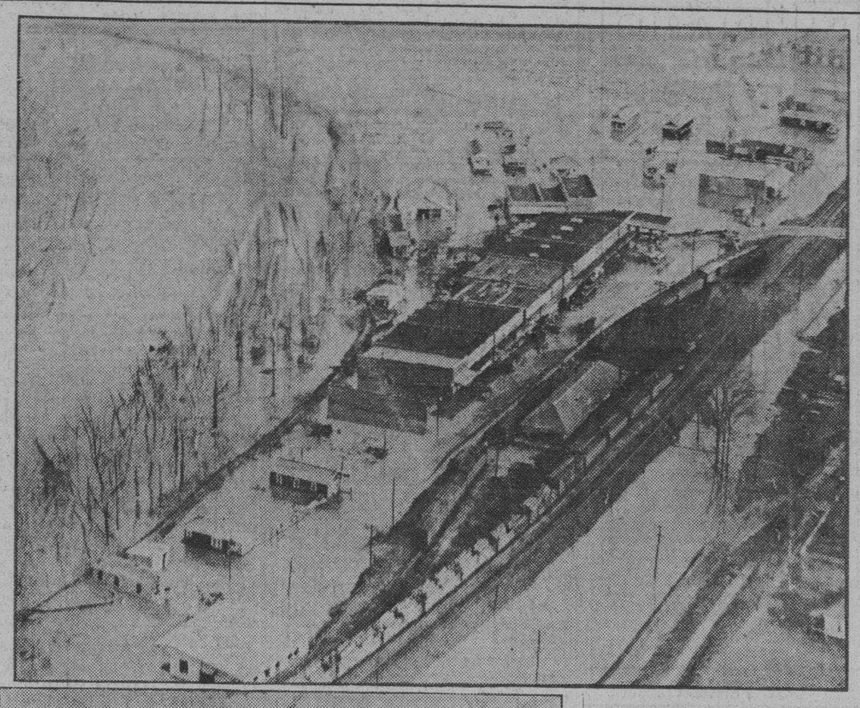

Casi toda la ciudad de Glendora, Mississippi, estuvo inundada por el desbordamiento del río Tallahatchie, teniendo que ser reforzados a toda prisa los diques, para evitar que los derribase la violencia de la corriente. Esto fotografía de Glendora, tomada desde un aeroplano, indica cómo las aguas del canal de Cassidy, a la izquierda, se han elevado hasta el nivel de la calle inundándola. Al fondo se nota la estación ferroviaria en peligro por las inundaciones.

* * *

Los residentes de las tierras bajas próximas a Webb, Mississippi, cargaron este carro sin muelles de todo lo necesario para hacer una excursión al pueblo, en busca de provisiones. La mayoría de las casas de madera de esa área han tenido que ser abandonadas por causa de la inundación.

TODAS LAS EMBARCACIONES DISPONIBLES SERAN INSUFICIENTES PARA SALVAR A LOS VECINOS DE GLENDORA, AISLADOS POR LAS AGUAS DESBORDADAS

Los diques, con toda su potencia resultan insuficientes para contener el mar de agua impetuosa, cediendo en varios lugares y amenazando aquélla con destruirlo todo a su paso

GLENDORA, Mississippi, enero 2. (A. P.)—Un mar de agua fangosa se desbordó hoy sobre los vacilantes diques que protegen el valle del Tallahatchie, y la inundación iba subiendo cada vez más esta noche, amenazando a millares de habitantes que se encuentran aislados por las aguas, y comienzan a sentir el peligro del hambre y de las enfermedades.

Todas las embarcaciones y botes disponibles no cesan de trabajar en misiones de rescate; pero su número es completamente inadecuado para que puedan ayudar a todos.

Hoy se solicitó de las poblaciones próximas que enviasen más botes; pero se cree difícil que pueda obtenerse el número suficiente para salvar a todos los que necesitan auxilio, al menos a tiempo para ahorrarles sufrimientos mayores.

En todo el valle se está sintiendo los efectos de una epidemia de resfriados, haciendo temer que surja alguna enfermedad más grave si no se impide que los miles de refugiados continúen a la intemperie.

A última hora de hoy cedió un dique que protegía la plantación de Jones-Frederic cerca de Glendora, enviándose inmediatamente hacia allí a todos los hombres en la vecindad del valle.

Veinticinco mil acres de terreno están amenazados de inundación si no se puede reparar sin pérdida de tiempo el dique.

El condado de Tallahatchie está sintiendo toda la fuerza de la inundación, la cual derriba los diques protectores de las plantaciones particulares y amenaza destruir totalmente todo el sistema de contenes que se extienden desde Glendora a Webb, Summer y el lago de Swan.

EN CHILE, SE VA A JUZGAR A LOS REBELDES

Entre el Brasil y Austria se ha concertado un Tratado de Comercio que se firmó ayer

SANTIAGO DE CHILE, enero 2. (A. P.)— Esta noche se ordenó al grupo de oficiales que constituyen un Consejo de Guerra que se dirigiera por el aire a Copiapó, para juzgar allí a las personas complicadas en el reciente levantamiento atribuido a los comunistas.

Los investigadores del Gobierno han terminado ya el sumario, habiendo indicaciones de que doce individuos serán juzgados mañana. Se espera que el juicio militar dure una semana.

Esta noche todo el Sur de Chile estaba tranquilo, aunque el viernes hubo dos atentados en Copiapó, contra conventos de esa ciudad.

TRATADO COMERCIAL ENTRE BRASIL Y AUSTRIA

RIO JANEIRO, Brasil, enero 2.—(A. P.)— Un tratado comercial entre Brasil y Austria se firmó hoy, el cual contiene la cláusula de nación más favorecida.

Firmaron el documento el doctor A. de Mello Franco, ministro de Estado brasileño y el ministro austriaco Anton Restchek.

EN BUSCA DE LOS AUTORES DEL ATENTADO

En Nueva York se cree que toda la conspiración puede haberse formado en Filadelfia

EASTON, Pennsylvania, enero 2. (A. P.)—Los que buscan a los autores del atentado de Easton, donde la explosión de una bomba costó tres vidas, asistieron hoy a los funerales de dos de las víctimas inocentes.

Hoy no se hizo ningún nuevo arresto, pero los encargados de investigar el presunto complot antifascista, el cual causó las desgracias de aquí, están apercibidos para realizar una amplia indagación.

Mientras, continúan detenidos pero solamente por sospechas, Jack Viola y Anthony Cipolla. Los detéctives federales, aunque temen que el atentado pueda ser seguido por otros semejantes, no han querido decir nada sobre el informe de Nueva York, de que toda la conspiración puede haber tenido su origen en Filadelfia.

Dos nuevos investigadores, cuya personalidad no se ha revelado, llegaron hoy a Easton. Poco después interrogaban a los sospechosos y conferenciaban con los inspectores federales.

MOVIMIENTO MARITIMO

NUEVA YORK, enero 2. (A. P.) —Hoy llegó a este puerto el vapor «Oriente», procedente de la Habana, saliendo para el mismo lugar el «Ulúa» y el «Iroquois», y para Santiago de Cuba el «Musa», panameño, y el «Gatun», hondureño.

TODOS LOS PILOTOS BRITANICOS TIENEN QUE APRENDER A VOLAR USANDO SOLO LOS INSTRUMENTOS

El vuelo «a ciegas» es más exacto que el «visual». Desde el día primero de año es obligatorio este aprendizaje. Así se libran de las dificultades de la niebla y de la oscuridad

LONDRES, enero 2.—SE.—La notificación oficial de que todos los pilotos del Real Cuerpo de Aviación de Inglaterra deberán en lo futuro seguir un curso de aviación mediante instrumentos únicamente, marca una nueva fase en la conquista del aire por el hombre. A partir de ayer, todo oficial piloto o subalterno del Cuerpo de Aviación recibirá una instrucción cuidadosa en la conducción de su aeroplano sin la ayuda de visualidad exterior.

Separado del mundo exterior por medio de un sólida capota sobre el puesto de pilotaje, el discípulo tendrá que aprender a confiar en los instrumentos dispuestos en el tablero iluminado y a maniobrar su aparato de conformidad exacta con lo que le indican las agujas oscilantes. La misión no es fácil, particularmente para el piloto que ya tiene maestría en el pilotaje «visual». Instintivamente, parece rebelarse contra la forma de operar manifestada tan definitivamente por las esferas indicadoras. Sus sentidos le dictan que obre de otra forma. En las primeras horas de la instrucción se atiene a sus sentidos y desobedece a los instrumentos. El resultado es una confusión. Con frecuencia el piloto invierte su aparato y lo sitúa en un picado muy marcado y vertiginoso en la firme creencia de que lo mantiene en un vuelo a nivel. Entonces llega el momento para que el instructor, que no vuela a ciegas en el otro puesto de pilotaje, tome el mando y rectifique los errores del discípulo.

Gradualmente va adquiriéndose el nuevo arte. El piloto, no raras veces, viene a ser un aviador más experto con los instrumentos que cuando vuela a ojo. Mantiene un rumbo más exacto a través del país, libera a su aparato más rápidamente de una barrena y hace el lazo con una precisión y una suavidad mayores.

Así pues, el aviador aprende a vencer su peor enemigo, el diablo de la mala visibilidad que, en sus manifestaciones más alarmantes como niebla y nubes bajas, conspira para colocar una mano paralizadora en todas las formas de transportes. Y el progreso reciente en la navegación aérea, del cual los vuelos por instrumentos forman una parte importante, indica que la máquina voladora podrá evolucionar pronto inobstruida por la niebla y las nubes, aunque sean lo bastante densas para causar la paralización de todos los demás vehículos. Con frecuencia, los transáreos que cruzan el Canal de la Mancha están en condiciones de adherirse al horario de sus servicios aun en días en que la niebla retrasa todos los vapores y trenes.

Los pilotos que han terminado su curso de instrucción en los vuelos con instrumentos o «a ciegas», como se llaman algunas veces en la Gran Bretaña, estarán habilitados para volar en condiciones meteorológicas lo bastante desfavorables para obligar a los pilotos que no posean tal instrucción a quedarse en tierra. Aun cuando el cielo esté despejado, la maestría general del piloto se supera de por sí mismo mediante un conocimiento más íntimo de los instrumentos de navegación, de lo que es el caso con la mayoría actual de los pilotos aviadores. Desde hace meses, este curso ha venido formando parte del entrenamiento en ciertas escuelas británicas de aviación; su adopción por el Real Cuerpo de Aviación coloca a este aún más a la cabeza de todos los servicios de aviación militar extranjeros en la técnica de volar.

POR MEDIO DE RECURSOS DE AMPARO, EL CLERO MEXICANO ATACA LA NUEVA LEGISLACION

Tres sacerdotes han sido detenidos y multados en quinientos pesos cada uno por intentar sacar objetos de las Iglesias, las que se encuentran custodiadas por fuerzas de la Policía

CIUDAD MEXICO enero 2. AP. Los católicos han comenzado a realizar esfuerzos para impedir la aplicación de la nueva ley mexicana que limita el número de los sacerdotes a uno por cada 50 mil habitantes en el distrito federal.

Cinco peticiones de amparo se han presentado en otros tantos barrios por cinco sacerdotes.

El Arzobispo Pascual Díaz ha dado instrucciones al clero y a los seglares en una carta pastoral acerca de cómo deben proceder legalmente contra la aplicación de la ley recomendándoles que presentasen recursos de amparo.

«Con esta multitud de amparos—dice—podremos demostrar en los tribunales que los legisladores no han tenido en cuenta las necesidades locales del pueblo que la ley en cuestión viola la Carta Fundamntal, con lo que recuperaremos nuestros derechos individuales».

La ley debe ser combatida, dice, como una violación de distintas cláusulas de la Constitución que garantizan ciertos derechos, incluso los derechos religiosos.

«La Iglesia como Iglesia no tiene ejércitos, cañones ni aeroplanos», agrega. «Como Iglesia no luchará con armas sino con la fuerza moral en cumplimiento de su deber de guardar fielmente todo lo que su divino fundador le ha encargado que haga».

Tres sacerdotes fueron arrestados por acusárseles de haber violado la nueva ley pero el Arzobispo espera que sean puestos en libertad pronto.

El periódico «El Nacional» declara que los sacerdotes fueron detenidos porque intentaron apoderarse de cosas pertenecientes a las iglesias. La mayoría de los templos están custodiados por la policía, pero hasta ahora no se han registrado desórdenes.

El «Universal Gráfico» declara que una nueva ley religiosa del Estado de Sonora, limitando los sacerdotes a uno por cada 20.000 habitantes comenzará a aplicarse el 27 de este mes. La ley ha sido aprobada por la legislatura del Estado y sancionada por el Gobernador Rodolfo Elías Calles, según el periódico.

MULTADOS TRES SACERDOTES

CIUDAD MEXICO, enero 2. AP. Los tres sacerdotes que fueron arrestados el jueves han sido condenados al pago de una multa de 500 pesos cada uno, según anunció esta noche el secretario de la penitenciaria del Distrito Federal.

El sacristán de un templo y su ayudante han sido arrestados por haberse apoderado de objetos pertenecientes al edificio y dos individuos se hallan en la cárcel, a la disposición de las autoridades, por repartir hojas sueltas en otra iglesia.

Fue Facil la Ocupación de Chinchow Por los Japones

Chinchow Está en Poder de los Japoneses

CHINCHOW, Manchuria, enero 2, (AP.)—Chinchow cayó ayer en manos de los japoneses sin que se hiciera un solo disparo.

El ejército nipón triunfante completó la conquista de la Manchuria entrando en este último baluarte de los chinos, en medio de las ovaciones y aclamaciones de la población indígena.

Numerosos chinos se lanzaron a las calles, donde formaron compactas líneas para ver desfilar a los soldados japoneses, a los que aplaudieron sin cesar.

Antes de que la columna japonesa penetrara en la ciudad, las tropas chinas y muchos funcionarios hicieron uso de todos los medios de transportes para trasladarse al sur de la Gran Muralla.

Las esposa se hijos de los funcionarios del gobierno chino en Chinchow abandonaron la ciudad en carros de carbón, sufriendo mucho por causa del rigor del frío.

En el cuartel general de Mukden se indicaba que probablemente el ejército no necesitará realizar ningún nuevo avance a Shan Hai Kwan, en la Gran Muralla.

El ministro de Estado de China en Nankin, Eugene Chen, anunció que su gobierno había repetido su orden al mariscal Chang Hhues Liang para que defendiese a Chinchow a toda costa. Al parecer este anuncio se hizo antes de que llegara a Nankin la noticia de que Chinchow había caído en poder de los japoneses.

Los Bandidos Chinos Siguen Hostilizando a los Nipones

MUKDEN, Manchuria, enero 2, (AP.)—Los periodistas japoneses contemplaron a Chinchow desde varios aeroplanos esta tarde, mientras las fuerzas de vanguardia del ejército del país, consistentes en un tren blindado, dos batallones de Infantería y veinte carros de asalto, entraban en la ciudad.

Un representante del cuartel general de Honjo dijo que no se había bombardeado a Chinchow desde el aire.

Nada se sabe con certeza respecto a si el ejército japonés, que ahora domina el distrito de Kow Pang Tze-Chinchow avanzará hacia el sur en dirección a Shan Hai Kwan en la Gran Muralla.

La guarnición japonesa de Shan Hai Kwan fué aumentada recientemente a 500 soldados de infantería y se cree que esa fuerza es insuficiente. Dicha guarnición ha recibido órdenes de Tokío de no oponerse a la retirada del ejército chino al sur de la Gran Muralla.

El rápido avance de los japoneses no ha logrado eliminar por completo las guerrillas a lo largo del ferrocarril Peiping-Mukden, pues varias de ellas estuvieron hostilizando la retaguardia japonesa.

Los irregulares chinos continúan también sus actividades a lo largo del Ferrocarril del Sur. Después de un corto encuentro entre un batallón japonés y una partida de 300 guerrilleros a 14 millas al noroeste de Anshan, los chinos huyeron, dejando diez muertos. Cuatro japoneses resultaron heridos.

Hoy llegaron noticias a Mukden informando que los japoneses habían bombardeado a Kow Pang Tze, dejando caer diez y siete bombas alrededor de la estación, en la cual se encontraban dos trenes de pasajeros, ninguno de los cuales recibió heridas. Sábese que tres soldados chinos y tres empleados del ferrocarril fueron muertos por la metralla.

En Shan Hai Kwan no Habrá Choques

SHAN KAI KWAN, China, enero 2, (AP.)—La evacuación de Chinchow ha causado grandes penalidades a las esposas e hijos de los funcionarios del gobierno chino, muchos de los cuales llegaron en carros ferroviarios destinados al carbón y estaban casi helados.

Tan pronto como amaneció los aeroplanos japoneses comenzaron a volar sobre la línea férrea entre Chinchow y Shan Hai Kwan, y las tropas chinas y los trenes de pasajeros fueron presas del pánico por esperar que los aparatos japoneses iniciaran un bombardeo.

No parece probable que choquen los japoneses con los 3.000 chinos estacionados en Shan Hai Kwan, pues se ha llegado a un acuerdo en virtud del cual se permite el paso a las tropas chinas del norte, que se dirigen a lugares situados detrás de la Gran Muralla.

Las personas que salieron anoche de Chinchow llegaron a esta ciudad hoy después de un viaje de veinticuatro horas. Normalmente el viaje es de cinco horas, pero todos los caminos están congestionados con tropas o civiles que huyen de los japoneses.

El Conde Kabayama y la Manchuria

WASHINGTON, enero 2, (AP.) — Un anciano estadista japonés extendió hoy un gran mapa de la Manchuria en el pavimento de su habitación, en esta capital, para explicar las actividades militares de su patria, tan perfectamente como pudiera hacerlo un general.

El conde Kabayama, compañero de clases del exPresidente Coolidge y del difunto senador Morrow en la Universidad de Amherst, llegó a Washington para una serie de conversaciones sobre la situación chino-japonesa, con el secretario Stimson y otros.

Kabayama volverá a Nueva York dentro de pocos días, para discutir con personalidades del mundo de las finanzas, los negocios y las industrias. El conde es miembro de la Cámara de los Pares y llegó acompañado del constructor naval japonés Takashi Komatsu.

—Vamos a saber cuál es la actitud de vuestros industriales y hombres de negocios en la situación manchuriana—dijo el conde Kabayama—. No traemos informes: los buscamos. Nuestra visita es puramente particular.

Walker D. Hines no Acepta el Puesto de Comisionado

WASHINGTON, enero 2, (AP.)—Los esfuerzos de la Liga de la sNaciones para investigar oficialmente la crisis de la Manchuria sufrieron hoy una demora al negarse Walker D. Hines, de Nueva York, a ser miembro norteamericano de la comisión investigadora.

El Gobierno norte-americano había consentido en la participación de Hines, antiguo administrador de ferrocarriles, pero solamente como ciudadano particular, es decir, sin ostentar representación ninguna de los Estados Unidos. El secretario Stimson informó, hoy, sin embargo, de que Mr. Hines ha comunicado a la Liga que sus asuntos privados le impiden pertenecer a la comisión manchuriana.

Mr. Stimson dijo también que hasta el momento no se ha sugerido ningún otro miembro norte-americano.

(Véase más INFORMACIONES CABLEGRAFICA en la Pág. DOCE)

Cañonazos y Notas

Por Gastón Mora

Los chinos han evacuado a Ch Chow, única población que les q daba en la Manchuria—ya ocup en toda su extensión, por el Jap Y la han evacuado **porque a e han sido obligados por el temo los bombardeos con que los ame zaban las ametralladoras japone y los aviones o aeroplanos japone** Mientras los chinos, muy intelig tes, pero gente muy buena, can rosa en las cuestiones internacio les, todo lo fiaban a **las Notas** de Liga de las Naciones y de la S cretaría de Estado, de Washingt los japonesas **no más** inteligen pero sí más prácticos que los c nos, todo lo fiaban a las ame lladoras y a los aviones, que ah son las máquinas de guerra más rribles y desmoralizadoras... El er de los buenos chinos ha consist en creer que las "Notas" de Ca llería podían ser tan eficaces co las ametralladoras y los avion Ante las Notas, ante el **papeleo ca cilleresco,** no han retrocedido, se han detenido los japoneses en marcha invasora por las tierras m **churianas.** En cambio, los chinos retrocediendo y evacuando ante ametralladoras y ante los avio **nipones.** Si los buenos chinos se biesen incorporado a la civiliza militar de Occidente, cual lo ha cho el Japón; si los buenos chi hubieran traído a su país instr tores militares, navales y aéreos, hubieran podido contratar en Eu pa y los Estados Unidos; si los b nos chinos hubieran aprendido a bricar ametralladoras y avione rifles, y bombas explosivas, y ga asfixiantes, y toda clase de buq de guerra, instalando en China fábricas adecuadas para const todo ese material de guerra, y bieran, además, organizado aca mias militares, navales y aéreas; hubiesen hecho todo eso; en una labra, si se hubiesen "militarizad implantando el servicio militar o gatorio, ante esa formidable orga zación, **defensiva y ofensiva,** se brían detenido los japoneses. No explica la imprevisión de los c nos. De nada parece haberles s vido la derrota que sufrieron, a m nos de los mismos japoneses, a nes del pasado siglo. Ninguna l ción sacaron tampoco de la der ta infligida por los japoneses a rusos de la época de los Zar ¿Cómo no se prepararon militarm te para hacer frente a una nue agresión por parte del Japón? ¿ hubo nadie en China que le rec dase la sentencia de los viejos r manos: **"si vis pacem para bellum** Si quieres paz, prepárate para guerra".

Ya ve, bien a su costa, China, que valen, lo que son "las Nota de Cancillería, los papeles diplom ticos, cuando **no hay o no se** qu ren emplear las ametralladoras, aviones, los acorazados, los subm rinos, etc., etc. China sabía, p fectamente, que la Liga o Socied de las Naciones es un organismo fuerzas materiales, sin medios co tivos. Un mero organismo imposi litado de hacer cumplir sus decis nes. Y por lo que respecta a Estados Unidos, potencia formid ble, desde luego, no era posible poner que partiesen en guerra co tra el Japón nada más "que por s var la entidad política y administr tiva de China", frase esta que atribuye a Mr. Hay, Secretario Estado, un tiempo de la Unión Am ricana. Los Estados Unidos, en to el actual conflicto chino-japonés, han encerrado en un papel tranqu de **"Observadores".** Observan, vi lan, dan sugestiones, hacen adve tencias, señalan dificultades y ha peligros. Pero no van más allá. O han ido, hasta este momento, m allá. En su política exterior, es c cunspecta, mesurada, prudentísim la actual administración. Sugie insinúa, advierte, recomienda, ac seja, pero de esto no pasa. De que debe uno asombrarse es de q la Cancillería americana haya cre conveniente intervenir en el co flicto de la Manchuria, siquiera haya hecho por la dulce y suave amable vía diplomática. Pudo h berse desentendido del asunto, d jándolo exclusivamente en manos la Liga de las Naciones, cuya i **potencia** la salvaba de todo com tario desagradable. Hubiera pod la Cancillería norteamericana cr zarse de brazos, permanecer co pletamente neutral; practicar Asia, como lo hace, ahora, en ot continentes, la política de **no** inte vención; de abstención. Por **no** h berlo hecho así, por **no** haber s guido esta línea o norma de co ducta, en el negocio de la Manch ria, se ha contemplado el triste e pectáculo **de que la Fuerza,** ap yada en las ametralladoras y en aviones del Japón, haya triunf do del **Derecho** apoyado únicamen te en las Notas de la Liga de Naciones y de la Cancillería Washington. Las ametralladoras los aviones **no** entienden de litera tura diplomática.

M.E.C.D. 2016

DIARIO DE LA MARINA
SECCION CÓMICA DE LA EDICIÓN DOMINICAL

ATILA y FAMILIA

DEMOSTENES

M.E.C.D. 2016

COMPARSAS

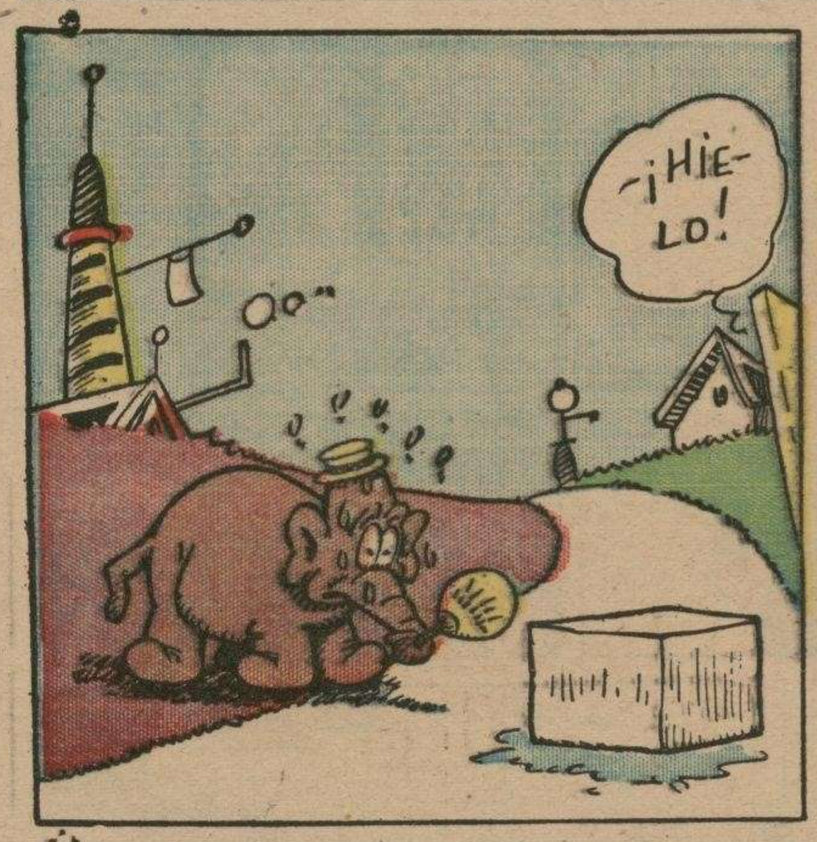

M.E.C.D. 2016

Historia de la Civilización

M.E.C.D. 2016

Sacachispas y Cía

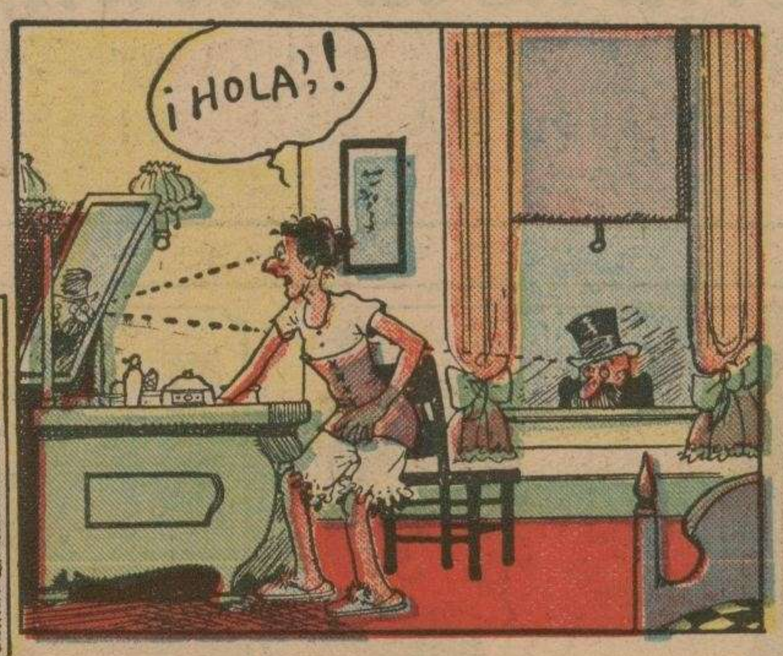

ROSITA

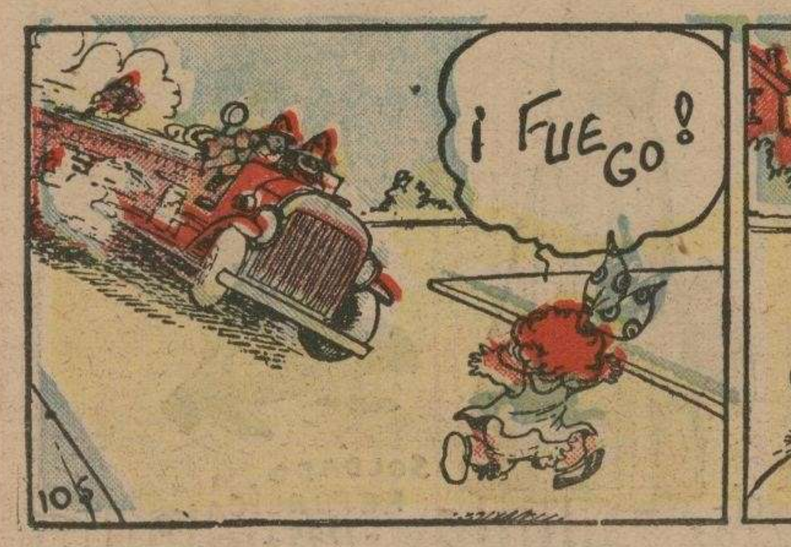

M.E.C.D. 2016