1ª SECCION

El DIARIO DE LA MARINA es el periódico mas antiguo de Cuba. Fué fundado en el año mil ochocientos treinta y dos.

SERVICIOS ESPECIALES DE ESPAÑA

DIARIO DE LA MARINA

MIEMBRO de The Associated Press. Esta queda autorizada para usar nuestros servicios y noticias de información.

HILO DIRECTO CON NUEVA YORK

1ª SECCION

AÑO CIEN.—NUMERO 2. ACOGIDO A LA FRANQUICIA POSTAL. LA HABANA, SABADO, 2 DE ENERO DE 1932.—SANTOS ISIDRO Y EDELMIRA. TIEMPO PARA HOY: BUENO. EJEMPLAR: 5 CENTAVOS

BIBLIOTECA MUNICIPAL MADRID

LOS JAPONESES ERAN DUEÑOS ANOCHE DE TODA LA MANCHURIA AL NORTE DE LA GRAN MURALLA

El IV Congreso Médico Panamericano Tratará Interesantes Problemas

Gran número de cubanos irá a esta conferencia, a la que los hermanos Mayo darán su aporte

En el Auditorium Municipal de la ciudad de New Orleans, Estado Unidos de América, a fines de septiembre próximo, tendrá efecto la celebración del IV Congreso Médico Panamericano, bajo la presidencia del doctor Rodolfo Matas, profesor de la Universidad de Tulane y notable cirujano hispano, en sustitución del doctor Arístides Agramonte, eminencia médica cubana, fallecido recientemente.

El doctor Francisco María Fernández, presidente de la Asociación Médica Panamericana nos declaró ayer que dicha justa científica resultará de gran brillantez dado el número de profesionales que a la misma concurrirán y los trabajos de gran importacia que para la medicina americana han de discutirse.

En el Auditorium Municipal, cuyo edificio ha costado dos millones de pesos, se celebrará la Exposición Científica y Comercial. Las sesiones científicas de clínica y operaciones tendrán lugar en el Hospital de Caridad y en la Universidad del Estado edificio que será inaugurado en esa fecha.

LOS MEDICOS CUBANOS

El doctor Francisco María Fernández presidirá el gran número de médicos cubanos que ha de asistir al IV Congreso Médico Panamericano de New Orleans. El Circulo Médico de Cuba organizará una excursión utilizando al efecto el servicio de vapores de la Florida (la P. and O.) y desde Key West los médicos podrán continuar el viaje en automóvil hasta New Orleans, donde serán recibidos por el alcalde y el Comité de Recibo y Organización que preside el doctor Vedrine, así como otros miembros del mismo pertenecientes al Charithy Hospital.

OTRAS DELEGACIONES

Los doctores Chevalier Jackson, laringólogo; Blood Cood, especialista de cáncer; Fred Albee, profesor de ortopedia; William Mayo, de Rochester; Berker, de Baltimore y otros delegados de Norte América asistirán a la reunión médica.

México estará representado por los doctores Silva, Jefe de Salubridad; Valdés, Torres Torija, Demetrio López, Francisco de P. Miranda, Everardo Landa y otros.

Venezuela, por los doctores Luis Razetti, Héctor Sánchez Becerra Rodes, etc.

Y los doctores José Arcemde, Buenos Aires; Nasciciaceno Romero, de Chile; Lucas Sierra, de Chile; Carlos Stajano y M. Becerra de Bengoa, de Uruguay; Afrano de Amaral y Fernando Magalahes, del Brasil; Carlos Enrique Paz Soldan y Carlos Banbaren, del Perú; José M. Montoya y J. M. Peña, de Colombia; Abel Albear y A. Cuello, del Ecuador; Leopoldo Figueroa, y R. N. Ortiz, de Puerto Rico; Jack D. Crane y J. M. Kent, de Honduras Británicas; J. G. Lewis y J. A. Prieto, de Panamá; Guillermo Trigueros de Nicaragua; Manuel Arroyo, de Guatemala; R. Rivas Vives, del Salvador; Solon Núñez, de Costa Rica; Agustín Aristi, de la República Dominicana; Aristides Girón, de Honduras y S. S. Cock y Montgomery Stewart, de Haití.

COLABORACIONES

Los médicos de la Clínica de los Hermanos Mayo vienen haciendo los preparativos necesarios para llevar al Congreso un aporte de concurrencia y de trabajos de importancia. Igualmente el doctor John Mc Reynolds, presidente de la Sociedad Médica de Texas y un grupo de médicos del Estado, laboran en pro del mayor éxito de esa justa científica.

Sánchez Cerro Pide Esfuerzos al Pueblo del Perú

Dice que la crisis moral y económica del país es una herencia de la Dictadura

LIMA, enero 1. (AP).—El presidente Sánchez Cerro dirigió hoy un discurso por radio a la nación peruana, saludándola por el Año Nuevo, y diciendo que su Gobierno ha iniciado sus labores en condiciones desfavorables, por las crisis económica y moral que sufre el Perú, herencia de la dictadura.

Luis M. Sánchez Cerro

—Pero debo recordar a la nación—continuó diciendo Sánchez Cerro—mi optimismo y mi fe en la grandeza de la patria, cada día más fuerte y más grande. Para resolver la crisis económica, es necesario hacer esfuerzos y sacrificios comunes, con objeto de consolidar el orden, la economía y la paz. El Perú es país de grandes recursos, tiene muchas fuentes de riqueza, la mayoría de fácil explotación. El problema de los desempleados será conjurado con un gran programa de obras públicas.

100 Muertos Durante las Fiestas de Año Nuevo en el Territorio de EE. UU.

En Míchigan hubo más de cien personas heridas. Derrumbes, choques, ahogados, intoxicados

N. YORK, enero 1, (AP.) — Los accidentes del tráfico ocurridos con motivo de las fiestas del Año Nuevo han causado cien víctimas. Las carreteras de todos los Estados del Centro Oeste son las que han dado el mayor contingente de desgracias personales.

En Illinois, nueve personas, seis de ellas niños, perecieron ahogadas cuando el automóvil en que viajaban cayó desde una altura de veintidós pies en el río Calumet. Un aeroplano que sufrió un accidente, fué causa de la muerte de cuatro pasajeros en Spring field, Ohio. En Waterloo, en el mismo Estado, 3 hombres perdieron la vida cuando una cueva en la que estaban celebrando la festividad se derrumbó. Michigan tuvo diez muertos, siete de ellos en el área metropolitana de Detriot, a causa de accidentes del tráfico, resultando heridas más de cien personas. Las colisiones entre trenes costaron cuatro muertos en Filadelfia. En el Centro Oeste dos personas perecieron de bido a caídas accidentales mientras tomaban parte en las fiestas. Una resultó herida en una lucha a puñetazos. Un niñito halló la muerte en Salt Lake City y de Forth Worth dan cuenta que una mejicana, madre de cuatro niños, fué asesinada por un individuo enloquecido por la bebida. Más de una docena de muertes motivadas por arrollamiento ocurrieron en el sur, cinco de ellas en Georgia.

CHANG CHIN-HUI PROCLAMO LA INDEPENDENCIA DE LA PROVINCIA DE HEI LUNG

Gran número de soldados chinos va a refugiarse al santuario de Monte Jehol

El teniente general Shigeru Honjo, con 30.000 soldados, era dueño anoche de toda la Manchuria, al norte de la Gran Muralla China. Un escuadrón de caballería, que constituía la vanguardia de la columna, cruzó el río Talón, sobre el hielo y penetró en los alrededores de Chinchow, siendo cosa de algunas horas la toma del último baluarte chino, lo que se cree se efectuará hoy.

El mayor general Miyake, jefe de Estado Mayor de Honjo, manifestó que el único propósito de la campaña consiste en la supresión de todos los elementos indeseables. Y añadió: «Acabaremos con la amenaza de los bandidos, aunque para ello tengamos que seguirlos a Londres o a París».

Los chinos llenan todos los trenes que van hacia el sur en dirección a Shan Haik Wan y la Gran Muralla, mientras otros centenares huyen hacia el noroeste a lo largo del ramal ferroviario de Shan Haik Wan a Pephpiao, rumbo al santuario de las montañas de Jehol, donde las tropas chinas y los emperadores chinos se han refugiado en los casos de invasiones extranjeras desde 1860.

Un despacho de Harbin, comunica que Chang Chin-Hui, comandante en jefe del Distrito de Harbin, ha proclamado la independencia de la provincia de Hei Lung Kiang.

(Lea en la última página las noticias de nuestro servicio cablegráfico).

Teniente general Shigeru Honjo

Con el Año También Pasó a Mejor Vida el Sumario por el Crimen de la Rachel

Va a hacer compañía a la larga serie de los crímenes impunes: su autor no será descubierto

Con el nuevo año, ¿cobrarán inesperado aliento de interés las investigaciones policíacas por el esclarecimiento del crimen truculento de San Miguel 38 y medio?

O por el contrario: Vencido ya por la ausencia de pistas menos intrincadas, desganado por la falta de indicios más seguros ¿archivará el Juzgado Especial tan escandaloso proceso?

Y allí, entre el polvo venerable de las vetustas gavetas, ¿se sumirán las fojas del colosal infolio en el final olvido?

El repórter, queriendo exhumar el recuerdo de un crimen que conmovió a la Habana toda en los postreros días del año que ha fenecido ya, fué a demandar una opinión sobre la misteriosa muerte de Rachel Keigster en el cuarto de baño de su coquetón pisito de la calle de San Miguel... pero no temáis. No se acercó ni al médico forense, ni al abogado criminalista, ni al sabueso policial más listo que Sherlock Holmes, ni al periodista que ha seguido el curso de las averiguaciones, permitiéndose el lujo de opinar inculpando una veces a Villaverde, otras a Jiménez, otras al norteamericano dadivoso o al incógnito extranjero que llegó, mató y se fué de Cuba sin dejar rastro...

El repórter ha consultado el criterio del orondo ciudadano, picado siempre de esa curiosidad morbosa que inclina ciertos espíritus hacia las páginas de los periódicos donde la humana miseria, con sus vicios y sus pasiones deja diaria constancia...

Le ha preguntado:

—¿Cree usted que en 1932 las autoridades judiciales serán más afortunadas en sus investigaciones sobre la muerte de Rachel?

—No serán más afortunados, ya que el verdadero autor del crimen no va a ser tan tonto que se presente a la policía. Y solo así sabríamos quien abatió con «un instrumento duro y cortante» la cabecita rubia de la bailarina de Montmartre. Porque eso de que su muerte debióse a un accidente, es infantil: Rachel Keirgester fué asesinada.

«El furor de los primeros instantes por descubrir la verdad, pasó y lo triste es que tal furor no obtuvo provecho para la justicia. La desorientación cundió en el público con el aporte de tantas pistas, que no condujeron al esclarecimiento. Cada policía tomo un camino, señaló un autor y asegurando estar en lo cierto, no ofreció la más débil luz al sumario. Y así, lejos de llegar a una conclusión, ni siquiera sentó un principio.

¿Por que no se ha descubierto al hombre (indudablemente fué un hombre) que mató a Rachel por pasión o por cálculo?

«Se ha dicho que la confusión debióse a que las personas que penetraron, las primeras en el cuarto de baño borraron las huellas del asesino tocando y retocando el cadáver, revolviendo los objetos, pisando sobre las señales que dejaron los pies del crimnial.

«Aceptado. Pero la ciencia moderna de investigación policial no puede ni debe ahogarse en tan poca agua. Y si un fuente falla, otras se capturan. Pero confesemos en honor de la verdad que nuestros investigadores carecen de método, o que si lo poseen es tan reducido, pobre y magro, que para ayudarlo necesitan de la comprobación **a priori** de las pruebas dactilográficas, de la prenda de vestir olvidada por el criminal en el campo de los hechos como medio identificador, de la confesión del victimario o del testigo ocular que delata al autor.

«Y como estos elementos faltan en el crimen del cuarto de baño de San Miguel 38, no hay que esperar a que el asesino caiga en manos de la Justicia. A pesar de que el círculo donde los sucesos se han desarrollado es muy estrecho; tanto que sólo a la Habana limita y de que con un poco de buena voluntad se habría llegado a la solución de lo que parece un enigma y solo es un jeroglífico comprimido.

«No se averiguará del crimen de Rachel más de lo que hasta ahora se ha sabido: su vida íntima y de relación.

«Y el monumental infólio irá a juntarse con otros asesinatos misteriosos ocurridos en Cuba:

El de Ofelia Lasa en el Reparto Miramar.

El del niño Evelio Hernández en Infanta y Universidad.

El de Félix Granda en la azotea de Figuras 4.

El de José Gómez en las salinas de Baracoa.

El de Manuel Mayorquín Vera.

El de Ramón Cuervo en Artemisa.

El del niño Martín, muerto por los brujos.

El de José Rodríguez Pimentel en la calle de San Ignacio.

El de Ildefonso Hernández en la calle de San Benigno.

El de San Lázaro 113 y otros y otros...

Aclaración del Impuesto Sobre Ciertos Pasajes

Los excursionistas que tengan la Habana como objetivo de su viaje tendrán que pagar tributo

Con motivo de la protesta formulada ante la Secretaría de Hacienda por la Comisión Nacional para el Fomento del Turismo consignando que los pasajeros llamados «excursionistas» que hacen el viaje desde los Estados Unidos a Cuba y regreso, estaban exentos del pago del impuesto de $3, el Subsecretario del ramo, en resolución de 26 de diciembre último, ha aclarado que sólo están exentos de ese impuesto, sobre pasajes de primera clase, los viajeros excursionistas propiamente en tránsito, es decir, los que pasan por los puertos de Cuba sin ser éstos el objetivo principal de su viaje y que continúan a otros países antes de iniciar el regreso al puerto de partida.

Asimismo ratifica el Subsecretario que los pasajes expedidos para Cuba y regreso al puerto de partida, aunque al realizar el viaje hagan escala intermedia, se encuentran obligados al impuesto mencionado.

La Delegación Americana a la Reunión del Desarme Prepara Amplio Programa

Dawes, presidente del grupo de Estados Unidos llevará los proyectos de soluciones

WASHINGTON, enero 1. (AP).—La delegación de los Estados Unidos a la Conferencia General del Desarme comenzará a participar en ésta guardando silencio, aunque tendrá preparadas respuestas a cada cuestión de política o de tecnicismo que surja.

Charles G. Dawes, embajador de los Estados Unidos en Londres

El embajador Charles G. Dawes, presidente de la Delegación, y sus colegas de ésta, llevarán a Ginebra ideas apropiadas al conflicto internacional de criterios sobre la mejor manera de realizarse el desarme. El secretario Stimson tenía hoy en estudio el borrador de las instrucciones generales y especiales que guiarán a la representación norteamericana en los difíciles problemas que han de presentarse en la Conferencia. Las sugestiones correspondientes han sido propuestas por los expertos en desarme del Departamento de Estado, quienes comenzaron a trabajar en ellas después de la entrevista que hace varias semanas celebraron el Presidente Hoover y H. R. Wilson.

INFORMACION TELEGRAFICA del Interior de la ISLA en la Página DIECISEIS

LOS PAISES EUROPEOS INICIAN EL AÑO CON PLANES PARA DAR OCUPACION A LOS SIN TRABAJO

Pasan de diez millones los obreros desocupados en el Viejo Mundo. Francia ha preparado un programa de obras nacionales en el que se emplearán ciento sesenta millones de dólares

PARIS, enero 1. (AP.) — Los principales países industriales de Europa, que tienen ante sí el tremendo problema de buscar ocupación para diez millones de obreros sin trabajo por lo menos, han entrado en 1932 con un extenso programa de acontecimientos nacionales y de auxilio a los desocupados.

Francia uno de los últimos países afectados por la crisis económica mundial, pero que actualmente está sintiendo sus aguijonazos, ha preparado un programa de obras nacionales en las que empleará $160.000.000 mientras los demás países han ideado distintos planes para resolver sus respectivos conflictos.

El número de obreros sin trabajo en cinco grandes países europeos se calcula en 9.533.700. Alemania tiene 5.349.000 obreros sin ocupación; la Gran Bretaña, 2.506.700; Italia, 878.000; España, 500.000 y Francia, 300.000. Además, los restantes países del continente tienen varios millares de desempleados cada uno.

Las cifras del desempleo en la Gran Bretaña aumentaron en 700 mil hombres en 1931, aunque las estadísticas del 21 de diciembre acusan una reducción de 65.883.

El abandono del patrón oro por Inglaterra indudablemente ha aumentado el trabajo para muchos millares de obreros, debido a que también aumentaron las exportaciones de algunos artículos, pero los observadores creen que tal ventaja desaparecerá.

El gobierno italiano ha acordado destinar $280.000.000 a suministrar trabajo en las obras públicas y se dice que 250.000 serán ayudados por el Estado.

La cifra de los desocupados en España, dada más arriba, es extraoficial. Los observadores calculan que hay 150.000 en Madrid y un número análogo en Barcelona. Los obreros agrarios constituyen el setenta y dos por ciento de la población obrera y se dice que a éstos no ha afectado la crisis.

Solamente 100.000 obreros sin trabajo se han inscripto en Francia, pero se cree que el número total de los desocupados es el triple. Además, el Gobierno cree que un millón quinientos mil están parcialmente empleados.

EL CANADA COMIENZA EL NUEVO AÑO CON GRAN OPTIMISMO Y CONFIANZA

OTTAWA, Canadá, enero 1.—AP.—El Departamento de Comercio e Industria publicó esta noche una declaración oficial en la cual dice que el Canadá comienza el nuevo año de 1932 con tranquila confianza y optimismo, sentimientos que no existían al iniciarse el pasado 1931.

UN NOTABLE NEUROLOGO ORDENA DESTRUIR TODOS SUS REGISTROS MEDICOS

FILADELFIA, enero 1.—AP.—Dando un alto ejemplo de ética profesional, el doctor Francis X. Dergum, notable neurólogo de Filadelfia, ordenó en su testamento que fuesen destruidos todos los registros particulares de sus pacientes, entre ellos los del ex-Presidente Woodrow Wilson.

El doctor Dercum, quien falleció en abril último, asistió a muchas personas notables de diversas partes del mundo. Entendía que sus registros médicos eran tan confidenciales, que no debían ser vistos jamás por nadie, ni siquiera por otros profesionales. Así lo anunció hoy su viuda.

Suprimidos los 'Pases", Desde Hoy, en el "Diario de la Marina"

Consecuentes con nuestro deseo de seguir mejorando la confección de las planas que DIARIO DE LA MARINA ofrece, a tono con las crecientes exigencias informativas de la vida actual, brindamos ahora, dictadas por el afán de evitar molestias a nuestros lectores, una innovación: suprimir el «pase» en toda información o escrito que en estas columnas aparezca.

Desde hoy, como salta a la vista, en ninguna página de DIARIO DE LA MARINA quedará trunca la lectura de interés alguno, dejando así complacida la reiterada indicación de muchos favorecedores nuestros.

Fácil es advertir, especialmente a los cultos lectores de DIARIO DE LA MARINA, el mayor esmero a que esta nueva exigencia typográfica nos compromete cada día. Por consagrarla a la mayor comodidad de nuestros abonados, hacemos asegurar que la acometemos complacidos.

Otras innovaciones, de análoga finalidad, se producirán también, desde este número, cual la de seleccionar, para las planas dos y tres, todas aquellas informaciones o noticias, que por su mayor importancia equivalen a las insertas en la primera plana, incapaz de recoger cuanto a diario se destaca y resalta en nuestras copiosas fuentes informativas.

Nos permitimos confiar, previamente, en la buena acogida que merecerá a nuestros lectores este nuevo esfuerzo de DIARIO DE LA MARINA.

LAS LINEAS AEREAS DE CORREO Y TRANSPORTE AUMENTARAN EN CUBA DURANTE EL AÑO ACTUAL

Otra línea entre el puerto de la Habana, Key West y Miami. Guantánamo, Manzanillo y Nuevitas tendrán también líneas de aviones. Hay que acostumbrar a los nacionales a esta vía

Cuba se encuentra a estas horas, ya en 1932, plenamente dentro del marco aeronáutico que la prediccion de personalidades expertas de la aviación comercial le trazaron hace poco más de un año..

A la ruta Habana Cienfuegos, Santiago, Baracoa, con escala intermedias que lo C.C. de A.C. opera, se unirán en la segunda quincena del año que comienza las ciudades de Guantánamo, Nuevitas y Manzanillo.

Potentes hidroaviones trazan su línea diariamente entre Miami y la bahía de la Habana. La propia P. A. A., lleva sus aeroplanos, desde el aeropuerto de Columbia, a las Antillas, al Centro y al Sur de la América Española.

Y por su parte la C.C. de A.C., se dispone a iniciar vuelos diarios, para numerosos pasajeros entre Key West, Miami y el puerto habanero.. Esta nueva línea comenzará éste mismo mes de enero.

No hace mucho, el capitán Oscar Santa María, comentaba un artículo publicado en el DIARIO por nuestro Director doctor Rivero en el que relataba su viaje aéreo a Santiago de Cuba-Habana, nos decía:

—Millares de ciudadanos imaginan, sin vincularse a ninguna razon que el aeroplano es una máquina infernal expuesta a descender violentamente y estrellarse a cada paso.

Y agregaba el conocido aviador cubano, soldado de la Guerra Mundial:

—Y es que el público lleva la estadística, escasa en anotaciones de graciadas de los accidentes aviatorios y apenas se preocupa de los automóviles que chocan, de los trenes que descarrilan, de los trasatlánticos que naufragan.

—¿Luego?

—Hay que educar al público cubano a aficionarse a la aviacion, como se ha aficionado al automovil, al tren, al buque de vapor. No sea que haya una desproporción entre las empresas de aviación que operan sus líneas en Cuba y los pasajeros que utilicen los aeroplanos.

Un Suscriptor del DIARIO, Casi Secular

DON ENRIQUE MAHY DEL CASTILLO

Helo aquí, hecho un ciclope, a pesar de sus 86 años, en unión de sus bellas sobrinas. Es teniente coronel retirado del Ejército español y lector del DIARIO DE LA MARINA desde 1838, cuando, niño aún, hojeaba este periódico en casa de su abuelo, don José María del Castillo y Montoro, que lo recibía en España en tiempos tan remotos. Este destacado ejemplo del abolengo familiar del DIARIO vive en la calle de Maceo 8. Guanabacoa; pero la fotografía ha sido hecha en San Antonio de los Baños, en la que residen las señoritas. Nos dice don Enrique que el DIARIO es para él algo propio, y que espera asistir al centenario del periódico, con el orgullo de ser uno de sus más antiguos suscriptores.

TRES BOMBAS HICIERON EXPLOSION AYER EN SANTA CLARA, CAUSANDO IMPORTANTES DAÑOS MATERIALES

Fueron puestas en las casas de un Representante, un Concejal y una mueblería, respectivamente

SANTA CLARA Enero 1, DIARIO Habana.—A las cinco de la mañana de hoy hizo explosión una bomba de gran tamaño, colocada en una de las ventanas del edificio del Centro de Escogedores de Tabaco, de esta ciudad, sito en la calle Independencia contiguo a la residencia del Representante a la Cámara señor San Pedro.

Causó grandes desperfectos en dicha ventana, en los pisos, cornisa, muebles y persianas.

También en la mueblería Zerquera, que está situada frente al edificio de referencia, residuos de la máquina infernal quedaron incrustados por toda la pared y puertas, rompiendo completamente varios juegos de muebles, vidrieras y otros objetos. No se registraron desgracias personales. La detonación fué escuchada en toda la ciudad.

También hizo explosión otra bomba en la residencia del concejal Antonio Cornides Pelaez, rompiendo ventanas y pisos.

MACHADO Corresponal.

La Colonia Española de Ciego de Avila y Nuestro Diario

LOS españoles de Ciego de Avila se percatan de su papel histórico y se disponen a desempeñarlo con el entusiasmo y el acierto de quienes consideran los intereses morales como uno de los negocios que conviene atender con preferencia.

Van a ocupar una plana del NUMERO-CENTENARIO con el breve historial económico de aquel distrito cubano y la participación que en su desarrollo han tenido los españoles de allí, completándola con el resumen de las principales Firmas de la localidad.

Para ello han nombrado una Comisión compuesta de 3 de sus figuras más salientes: don Antonio Capella y los señores José Martínez Selaya y Alejo Alonso.

El DIARIO ha hecho siempre cuanto pudo por el Comercio y las Colonias Españolas; pero al verse ahora así correspondido, es natural que este viejo periódico se conmueva, agradecido.

Democracia, Prohibición y Bolchevismo, por G. Ferrero. (En la página 12).

LOS BANQUEROS AMERICANOS HAN OBTENIDO GANANCIAS FABULOSAS SOLO CON LA VENTA DE BONOS

El senador Johnson, de California, pidió que se hiciera dicho estudio para determinar si los banqueros están interesados en la cancelación de las duedas para garantizar sus préstamos

WASHINGTON, Enero 1. (AP).—La Comisión de Hacienda del Senado ha hecho público hoy que las casas bancarias americanas realizaron utilidades por varios centenares de millones de dólares flotando empréstitos extranjeros en este país dede la guerra mundial.

Las pruebas se basan en las estadísticas presentadas por J. P. Morgan and Company; The National City Bank, y Kuhn, Loeb and Company, durante las recientes investigaciones.

El senador Johson, de California pidió que se hiciera tal estudio a fin de determinar si los banqueros americanos están interesados en la cancelación de las deudas de guerra para proteger los préstamos privados

La Comisión hizo pública una tabla mostrando que $815,467.000 de bonos extranjeros, todos norteamericanos, dejaron de pagar intereses durante el pasado año.

La National City Cimpany, subsidiaria de The National City Bank, ganó $29,020.604 por su participación en la venta de $5,625.912,000 en bonos extranjeros y la Kuhn, Loeb and Company, hizo utilidades de $4,224,395 por la venta de $1,158,180.000.

La casa Morgan ha vendido $1.607,578,000 en bonos extranjeros pero no se ha dicho la utilidad que le ha reportado.

Las cifras dadas a conocer por el National City muestran que el total de beneficios de todos los bancos interesados en las emisiones, consistentes en $1,071,955,000 fue de $37.560.343.

La National City colocó $498,255,000 en bonos emitidos por los gobiernos cubano y canadiense con una utilidad de $3,487,206 y vendió además $1.071,955,000 en bonos de otros países extranjeros con una ganancia de $13,392.502.

Participó en la venta de $792,295.000 de otros bonos cubanos y canadienses con utilidades de $777.394 y de $3,260,407.000 de varios gobiernos más con una ganancia de $11,363,501.

Kuhn, Loeb and Company intervino en la venta de $577,750.000 con utilidades de $3,106,811 y en otras emisiones por valor de $580.430.000 con ganancias de $1.117.584

La estadística de los bonos que no han pagado intereses da cuenta que los bonos federales, de los estados municipales braileños que suman la cantidad de $363.147.800 figuran entre ellos, siguiéndoles los chilenos con valor de $283.016,500; Perú con $91,286.000; Bolivia, con $61.103.500; Colombia con $11.230.000 y Uruguay con $5.684000.

La comisión reanudará el lunes sus investigaciones

INFORMACION POLITICA. Léase en la Página OCHO

DAVID LLOYD GEORGE LLEGO AYER A MARSELLA PROCEDENTE DE ORIENTE

MARSELLA, enero 1.—AP.—David Lloyd George, ex-jefe de los liberales británicos, llegó hoy procedente del Extremo Oriente donde fué para reponer su salud. Parece haberse restablecido por completo de sus dolencias.

SERAN EVACUADAS EN SEGUIDA LAS CONSULTAS Y CERTIFICACIONES ELECTORALES PEDIDAS AL CENSO

Quince minutos después de recibida podrá ser contestada la consulta hecha, debido a la perfecta organización mantenida en la Oficina del Censo, por el Director General del mismo

De acuerdo con la Instrucción General, Serie A, número 125, dictada recientemente por el Tribunal Superior Electoral—relativa a la forma en que deberán hacerse por las comisiones primarias de los partidos políticos, las inscripciones de afiliados de cada una de las tendencias mantenidas por los organismos legalmente constituídos entre nosotros y los demás trabajos anexos a la reorganización, el Director General del Censo, Ingeniero Octavio Masses Valera, decretará hoy la habilitación del personal experto suficiente—escogido de entre los que trabajan en el Censo—para dar cumplimiento al apartado cuarto de dicha Instrucción General, según la cual la Dirección del Censo tendrá que evacuar las consultas que le sean formuladas y certificaciones solicitadas por las Juntas Municipales Electorales.

Los que serán escogidos para ese menester

El personal a que nos contraemos, según tenemos entendido, lo constituirán, de momento y en tanto las conveniencias de las labores no aconsejen aumentarlo, quince funcionarios y empleados que llenarán su cometido bajo la directa inspección personal del Director del Censo que, legalmente, será quien suscriba las certificaciones y evacue las consultas que se hagan oficialmente. Hasta ahora sólo sabemos que figuran entre los escogidos, los ingenieros Vicente J. Sallés, Cayetano Buigas, R. Guerra y M. Ulmo y los señores Augusto Casamayor, Hatuey Delgado, Higinio Rodrigo, Zamora, Decubet, con los mecanógrafos más competentes que sean necesarios, noticia que podemos adelantar de modo exclusivo a los lectores.

Al cuarto de hora de formulada podrá contestarse una consulta

Puede decirse que, gracias a la excelente organización y acuciosidad con que se trabaja en la Oficina Nacional del Censo, un cuarto de hora después de haberse recibido una consulta oficial, la Dirección del Censo podrá evacuarla. Cuanto a la expedición de certificaciones, labor más ingente y delicada por supuesto y cuya responsabilidad no precisa encarecerse ,pueden ser extendidas una hora después de recibirse la petición de que se trate, cualesquiera que sean los números de las certficaciones que se interesen.

Se harán los impresos necesarios

Desde luego, las primeras certificaciones que sean expedidas—ya que esta nueva actividad censística no figuraba entre las obligaciones del Censo—tendrán que ser hechas en papeles de comunicaciones ordinarias.

M.E.C.D. 2016

EL PLAN DEL JAPON ES DOMINAR EN MANCHURIA Y MONGOLIA, APODERARSE DE CHINA Y RUSIA, Y LUEGO CONTROLAR LA EUROPA, AFRICA Y OCEANIA

Este proyecto, que data del Octavo Año del Reinado del último Emperador, se piensa poner en práctica ahora, aprovechando la depresión china y la debilidad de la naciente Unión Soviética

Desde Tokio y desde Manchuria el Gobierno y el Alto Mando Militar japoneses hacen saber al mundo que el Imperio no ambiciona adquisiciones territoriales. Pero los hechos desmienten esas declaraciones. El documento que se inserta a continuación, y que la Colonia China en Cuba ha hecho traducir para general conocimiento, constituye una de las elocuentes pruebas de las ilimitadas ambiciones que animan al Japón en sus campañas imperialistas, que tienen como único fin la subyugación de todo lo que se oponga a su engrandecimiento. Este documento que es solo una de las numerosas pruebas de que la invasión de la Manchuria no es más que el paso inicial de una vastísima campaña de agresión de parte del Japón, ha sido traducido del «Diario de Shanghai» (THE SHUN PAO, de Shanghai, China, del día 22 de noviembre de 1931.

MEMORIA dirigida al Ministro de la Guerra en Tokio por el Comandante en Jefe de los Ejércitos de Kwantung, General Honjo—proponiendo la anexión de Manchuria y Mongolia, e indicando medios de evitar la intervención de los Estados Unidos y dominar al mundo

A su Excelencia el Ministro de la Guerra:

He estudiado seria y detenidamente la situación del Imperio y los medios que conducirían a su elevación como la nación mas poderosa del mundo. Opino que debemos aprovechar la oportunidad que nos ofrecen las circunstancias del presente, en que todas las naciones del mundo están sufriendo una gran crisis económica, el Plan Quinquenal de Rusia no está completado, y la China se encuentra dividida por las luchas de su política interna. Este es el momento propicio para poner en práctica nuestro plan, concebido en el Octavo año del reinado de nuestro último Emperador, cuando se enviaron tropas a Siberia. Después de haber explotado durante treinta años los territorios de Manchuria y Mongolia, ahora es la oportunidad de ocuparlos militarmente, para consolidarlos con la Corea y unificarlo todo con el Japón. Así se fortalecerán los cimientos del Imperio. Como resultado de la investigación que he realizado, tengo el honor de presentar aquí los detalles de mis puntos de vista. Opino que el resurgimiento de la China, la existencia de la Rusia Soviética, y la presencia de los Estados Unidos en territorios en el lado oriental del Océano Pacífico, son factores fundamentalmente incompatibles con nuestra política de engrandecimiento del Imperio.

Para contrarrestar los avances de los Estados Unidos es esencial fortalecer nuestras defensas terrestres y asegurar nuetra independencia económica e industrial controlando las fuentes de materias primas. Antes de lanzarnos a una guerra con los Estados Unidos es necesario dominar militarmente a Rusia y a China, colocando a dichos países en una situación de impotencia para atacarnos, si es que no se consigue su desmoronamiento definitivo. Disponiendo, de los inmensos recursos naturales que la adquisición y dominación de los nuevos territorios nos proporcionarían, estaremos en posición de fortalecer nuestras fuerzas navales, arrojando a los Americanos hacia el Este de las Islas Hawaii. Como consecuencia natural ocuparemos las islas Filipinas, y estableceremos un absoluto dominio del Pacífico Occidental que nadie se atreverá a discutir.

Arrojadas las fuerzas Americanas hacia el Este, las fuerzas Británicas en Singapore y Hong Kong podrán hacer muy poco, y serán vencidas por nuestra Escuadra. El Mar del Sur de China será dominado por nosotros. La China estará bajo nuestro dominio, y la unificación del Asia y la conquista de Europa serán tareas fáciles de realizar.

Consideremos las etapas de este procedimiento: Primero ocuparemos la Manchuria y la Mongolia de China, haciendo de ellas naciones independientes. En segundo lugar; utilizando el Ferrocarril Oriental de China invadiremos la Siberia, ocupando la Utinska alta, forzaremos a la Rusia Soviética a cedernos el territorio comprendido entre el Río Lena y el Estrecho de Bering.

Al mismo tiempo prestaremos nuestro apoyo a los Rusos Blancos para la formación de una nueva República del Extremo Oriente. Estas naciones independientes serán gobernadas por un Gobernador Japonés. Dominaremos entonces el Mar de Okhostkk y el Mar del Japón, pudiendo entonces concentrar nuestra defensa naval hacia el Sur y el Este solamente.

Las inmensas riquezas, naturales que entonces controlaremos en los territorio adquiridos harán de nuestro Imperio la nación más poderosa del mundo.

La Manchuria y la Mongolia de China consisten de las tres provincias de Fengtien (Lioaning), Kirin y Heilungkiang y las regiones orientales de la Mongolia Interior y la Mongolia Exterior, con un área total de 740,000 millas cuadradas; esto es, un territorio tres veces mayor que el Japón propiamente dicho. El territorio Ruso comprendido entre el Río Lena y el Estrecho de Bering consiste de las provincias de Rear Barker, Irkutsk, Amur, Marítima Oriental y la parte norte de la Isla Sakhalin. Area total: más de 3,000,000 de millas cuadradas, o sea una superficie más de siete veces mayor que el Japón.

Pero la población de esos territorios de menos de 40,000,000 de almas o sea la mitad de la población del Japón incluyendo Corea y Formosa. La inmensidad del territorio está como se puede ver fuera de proporción con la población que lo habita. Si nuestro Imperio sabe aprovechar ese territorio, nuestro problema de exceso de población quedará resuelto para doscientos años.

Son inmensas en esos territorios las riquezas de agricultura, bosques, minas, ganadería y pescas. Sus grandes ríos y lagos son preciosísimos para la generación de fuerza electromotriz para el desarrollo y fomento del territorio.

Los llanos de Sugri en los valles de los Ríos Nonni y Amur son de rica fertilidad, y sus producciones agrícolas una vez aplicados los procedimientos modernos del Imperio serían tan grandes que una pequeña proporción nos bastaría para suplir nuestras actuales necesidades, pudiendo exportarse a los mercados del mundo mas de un ochenta por ciento.

El mar de Okhosth es reconocido como una de las áreas de pesca mas prolíferas del mundo, contándose entre las tres primeras. Esta industria solamente produciría un ingreso anual de más de cien millones de pesos. La pesca de la ballena produce también grandes resultados. Otros productos son los caballos de Tohita y Jehol, cueros y lana, para satisfacer completamente nuestras necesidades de estos productos sin que tengamos que importarlos.

Existen depósitos petrolíferos ya localizados en más de cincuenta lugares, y la riqueza de este distrito en dicho sentido es comparable con la de Baku y la de Pensylvania.

Esto resolvería para siempre el problema de combustible para nuestra escuadra, nuestra aviación y nuestras industrias. Las riquezas auríferas son también grandes. Ya existen ocho minas en explotación por Rusia y por China. Este metal tiene gran demanda en la actualidad y si el Japón se dedica a su explotación aumentaremos nuestra riqueza inmensamente. La riqueza de carbón y hierro de estas regiones está fuera de toda proporción con lo que produce el Japón actualmente, y utilizando esos productos el porvenir de nuestra industria no tendrá límites.

Las riquezas forestales son comparables con las de Canadá; Podríamos dominar el mercado mundial de papel de pulpa. Con esos territorios bajo el dominio y la administración del Imperio, nuestra nación en un período menor de diez años sería más rica que los Estados Unidos, y entonces, ¿quienes podrían ser nuestros competidores? Disponiendo de éstas riquezas naturales podremos mantener un ejército el doble de los ejércitos de Rusia y China combinados; y una escuadra igual a las de los Estados Unidos e Inglaterra juntos, pudiendo entonces arrojar a los Estados nidos hacia el Este de Hawaii, y a las fuerzas inglesas hacia el Oete de Singapore, asumiendo nosotros la supremacía de todo el Pacífico Occidental.

Las Indias Holandesas, Australia y Nueva Zelandia y lugares adyacentes caerían en nuestras manos. Entonces podríamos proceder a la conquista de toda China, de toda el Asia, y después de la Europa y del Africa, estableciendo el dominio sobre todo el Hemisferio Oriental, dividiéndonos el mundo con los Estados Unidos que controlarían el Hemisferio Occidental. Esa es la voluntad y testamento de nuestro Emperador Meiji, y es obligación de nuestra raza llevarlo a cabo. Ahora Rusia y China están en una etapa de preparación de su resurgimiento; están débiles aún y no podrían resistir a nuestros ejércitos. Ahora podríamos vencer a esas naciones con la mayor facilidad. Pero si perdemos esta oportunidad, vendrá la unificación de China con el éxito de las doctrinas de Chiang Kai-shek, se completará el Plan Quinquenal de la Rusia Soviética, y entonces nosotros tendremos que perder todas las esperanza exponiéndonos a vernos sumidos en una gran catástrofe.

Acompaño diagramas y planos para su referencia y consideración, basados en mis investigaciones.

LA LLEGADA DE DIRECTORES DE EXPORTADORA

Son esperados el miércoles y el mismo día se reunirán con los miembros cubanos

El martes pasado, según hemos ya informado, se reunieron en New York los directores americanos de la Corporación Exportadora Nacional de Azúcar para tratar de las modificaciones propuestas por los miembros cubanos a las Reglas de la Corporación. En la referida reunión no se pudo llegar a un acuerdo, lo que no se logró tampoco en sucesivas reuniones del miércoles y de ayer.

Con este motivo y dada la importancia trascendental que tienen para los colonos y hacendados las citadas modificaciones, principalmente las de las Reglas 18 y 19, los miembros americanos señores Hayden, Simpson, Douglas, Leonard y Walker embarcarán, probablemente todos, el próximo lunes para la Habana. Llegarán el miércoles sucesivo, día 6 de enero, a nuestra capital, y celebrarán en el mismo día una junta plenaria con los miembros cubanos de la corporación, que ya han sido oportunamente citados por el vicepresidente de la misma, doctor José M. López Oña.

DECLARACIONES DEL EMBAJADOR DR. O. FERRARA

Habló sobre el Plan Chadbourne y opinó que el ahorro es una forma para vencer la crisis

Momentos después de estar junto al Presidente de la República en unión de los demás miembros del Cuerpo Diplomático de Cuba acreditado en el extranjero, el doctor Ferrara, nuestro embajador en Washington, hizo ayer declaraciones a los repórters de Palacio, mientras en el Gran Salón de Recepciones acrecía la marea de visitantes.

El doctor Ferrara habló con los periodistas sobre nuestra situación económica actual y la posibilidad de una mejoría durante el nuevo año de 1932.

«Ya hemos vencido—dijo el distinguido diplomático—el momento más difícil de esa crisis. Ahora estamos en el camino de las soluciones satisfactorias, si no nos engañan errores de perspectiva.»

Refiriéndose al manifiesto dado al pueblo por el Presidente de la República, agregó que abundaba en puntos de coincidencia sobre las apreciaciones del general Machado, al abarcar el problema de la economía nacional y aconsejar el ahorro como manera de hacernos fuertes en la hora de las necesidades.

Habló también el doctor Ferrara de la próxima reunión de representantes de países productores de azúcar, que se va a celebrar en París y del perfeccionamiento del Plan Chadbourne.

«La perfección de ese plan—dijo—que será estudiada en dicho Congreso del Azúcar, equilibrará la producción con el consumo, y entonces se obtendrá una mejoría en los precios que podrán alcanzar la cotización de un centavo setenta y cinco centésimas por libra.»

En términos generales—terminó diciendo el ilustre hombre público—reaccionamos ya, industrial y comercialmente, y el nuevo período de vida, menos lleno de dificultades económicas, tendrá que acentuarse.

BARCOS QUE SE ESPERAN

ENERO 2

Governor Cobb, de Cayo Hueso, Morro Castle, de N. York; Méxique, de Coruña

GANDHI EXHORTA AL PUEBLO DE LA INDIA A QUE SE PREPARE A LA LUCHA CONTRA INGLATERRA

Después de haber recogido su colección de telas y sus ruecas, quedó preparado para ingresar en la cárcel tan pronto como las autoridades británicas lo dispongan así

BOMBAY, India, Enero 1.—AP.—El Mahatma Gandhi hizo hoy un llamamiento a su pueblo recomendándole que se prepare a reanudar la campaña de la desobediencia civil y recogió su colección de telas y sus ruecas, disponiéndose a ingresar en la cárcel tan pronto como las autoridades británicas lo dispongan.

La Comisión del Congreso del partido nacionalista recomienda al mismo tiempo a los comerciantes que abandonen sus relaciones con los fabricantes de telas extranjeras y cooperen con el Congreso. También ha pedido al pueblo que haga todo lo posible por usar lo menos que pueda los ferrocarriles, correos y otras dependencias del Gobierno.

El Mahatma dictó esta noche una proclama invitando a todos los pueblos libres a estudiar los progresos de la campaña de desobediencia civil como «un posible equivalente moral efectivo de la guerra».

Su inminente encarcelamiento o deportación—pues a una de las dos cosas equivale el aviso que le dió ayer el Virrey—no ha perturbado al pequeño jefe indostánico.

«Si voy a la cárcel tendré la satisfacción de saber que el estado me da una pensión libre de gastos», dijo.

«Estoy acostumbrado a la prisión y si voy a ella, será una maravillosa oportunidad para reflexionar, meditar, hilar y leer tranquilamente».

Los hombres de negocios de la India se muestran altamente preocupados por las consecuencias del nuevo boicot, que puede arruinar el comercio del país y confían en que todavía sea posible realizar un compromiso.

Entre las cosas que recogió hoy Gandhi figuran la Biblia, la obra «Wanderings and Excursions» de MacDonald y «The Fouth Seal» de Sir Samuel Hoare. Los dos estadistas británicos le dieron ejemplares de sus libros cuando estuvo en Londres.

Madeline Slade pasó el día de hoy lavando la ropa de la semana con el fin de que si las autoridades la arrestan con su maestro, pueda contar con bastante ropa limpia en la prisión.

Los jefes del comité provincial del Congreso, también se preparan al arresto y han trasladado todos los documentos y muebles del cuartel general a lugares que consideran más seguros.

PRECISA EVITAR QUE CHOFERES IMPRUDENTES JUEGUEN CON LA VIDA DEL PASAJE QUE LLEVAN

El pueblo se indignó con «El Crimen de la Bañadera» y coadyuvó a descubrir al autor; pero olvidó prontamente «El Crimen de la Guagua», donde perdió la vida una joven y se hirieron varios

El señor Luis Alberto Bernal y Ferrer nos envía el siguiente escrito, con el ruego de su publicación, que hace extensivo a los demás periódicos de Cuba, para que aboguen por el justo fin que persigue.

Debemos advertir, sin embargo, que el DIARIO DE LA MARINA ha aprovechado siempre todas las oportunidades para condenar la imprudencia de los choferes que olvidan su responsabilidad y exponen la vida de los pasajeros. En nuestra edición del día 29 de diciembre último, al informar sobre el triste suceso a que hace referencia, decíamos textualmente: «.. las autoridades se hallan investigando, toda vez que existe la **prohibición absoluta de tomar gasolina llevando pasajeros los ómnibus.**»

Dice así el escrito de referencia:

«**El crimen de la guagua.** Este título encaja moral y perfectamente en la muerte violenta de una distinguida joven de la sociedad habanera y del gravísimo estado en que se encuentra otra señorita perteneciente a una distinguida familia. Estas dos muchachas, jóvenes y distinguidas, estaban perfectamente preparadas para la vida; educadas esmeradamente por sus familiares, prestaban sus valiosos servicios en la poderosa Compañía Cubana de Electricidad, donde eran perfectamente remuneradas dados sus conocimientos y preparación.

El crimen de la bañadera. Con este título se conoció la muerte violenta que sufrió una vendedora de amor, una extranjera que vivía y especulaba con el vicio.

Aunque me repugna algo la comparación las he tomado como base para poder fundamentar los cargos concretos que deseo hacer y la idea única que me lleva a escribir estas líneas en momentos en que estamos bajo el peso de un dolor inmenso; pero quisiera que aunque mal escritas y sin alardes ninguno de retórica, llegase este trabajo a levantar el valor cívico, que tantísima falta hace aquí, de las personas conscientes y educadas, de los ciudadanos que se estimen, y en fin, de todas aquellas personas que se consideren con algo que perder al estar entregadas a gentes sin escrúpulos, ni que tienen el más mínimo conocimiento de los actos que realizan.

Al **Crimen de la bañadera** se le dió una publicidad inmensa; de una punta a otra de la Isla se conoció en sus más mínimos detalles; los retratos de aquella desgraciada se publicaron en todas posiciones; se habló de su vida casi desde que nació; todos los cuerpos de policía se entregaron con verdadero ahinco a buscar al culpable; hubo detenciones, nombramiento de juez especial; en fin, un empeño enorme en encontrar al culpable; en condenarlo, en separarlo de la sociedad por un gran número de años para que no volviera a realizar otra barbaridad. Este culpable fué, con toda seguridad, uno de la misma calaña de ella, que no volverá a cometer otro crimen igual, a no ser que se le presentasen otras circunstancias iguales, otra víctima como ésta.

El crimen de la guagua se publicó en muy pocos periódicos. Un parte telegráfico de los corresponsales de Guanajay reseñando el hecho, sin darle importancia de ninguna clase. Hasta ahora, que yo sepa, no ha habido detenciones de ninguna clase. Ni siquiera se detuvo a los culpables. Dicen que hay iniciada una causa, que probablemente será muy sencilla y nadie será condenado. En una palabra, la muerte de una persona digna de vivir, en todo el esplendor de su hermosura y belleza; y la reclusión en una clínica de otra persona también joven y bella, de grandes méritos personales, que ama la vida y es útil a su familia y a la sociedad; que se encuentra en una cama debatiéndose entre la vida y la muerte; eso... eso no tiene importancia alguna; fué culpa del «destino», de la «casualidad», de las circunstancias.

Voy a describir brevemente, pero con algunos detalles «El crimen de la guagua», cuyo crimen si no llega a consumarse diariamente aquí en Cuba es simplemente, como suele decirse, «Porque Dios es muy grande.» Y si no, leedme los que tengan un poco de paciencia y estén dispuestos a proceder cívicamente cuando se vean amenazados por esos seres desgraciados e inconscientes que tan de cerca los tenemos.

Las dos señoritas arriba mencionadas: María Teresa Bernal y Acosta y Carmelina Alentado y Docio, se encontraban el día 29 de este mes en el pueblo de Guanajay esperando una guagua que saliera para Artemisa. La señorita Bernal tenía 20 años, llena de vida, muy delicada, muy linda, educada esmeradamente en un colegio religioso, donde ocupó siempre los mejores puestos, saliendo graduada hace tres años con notas extraordinarias; muy inteligente, muy despierta; representaba admirablemente, escribía en prosa y en verso, pues yo tengo en mi poder varias de sus poesías y varios de sus escritos, mereciendo los honores de su publicación en la revista «Bohemia» y en otras similares. Hace año y medio necesitó trabajar y se dedicó a hacerlo de tal manera y con tal fervor que en las únicas dos compañías en que trabajó dejó una estela de simpatías y de cariño de tal naturaleza, que a mí mismo, que la conocía íntimamente y que la admiraba y la quería como a una hija, me han sorprendido al ver las demostraciones tan sinceras y tan espontáneas que tuvo, no solamente en el acto del sepelio, sino durante las treinta horas de su terrible gravedad, cuando vi cómo la Compañía Cubana de Electricidad, sobrepasándose a lo que ellos tienen que hacer en casos de accidentes a sus empleados, puso a la disposición de sus familiares todo lo que fuera necesario para salvar una vida tan valiosa, sin reparar en gastos de ninguna clase. Sus jefes directos, los señores Macías y Amézaga, estaban tan descompuestos y tan afectados al ver que todos los esfuerzos eran inútiles que se comprendía cómo la admiraban también, cómo la consideraban y la falta y el vacío que iba a dejar si la ciencia y el dinero resultaban inútiles, como así sucedió desgraciadamente.

La señorita Alentado no la conozco; únicamente la he visto en su lecho de dolor con un valor y un estoicismo que denota, sin lugar a dudas, la clase de educación que tiene; la preparación sobresaliente que le han dado; y además estoy presenciando los enormes esfuerzos de la Compañía Cubana de Electricidad para salvarla, sin reparar en gastos ni sacrificios de ninguna especie; viéndose también la estimación en que la tienen sus jefes y el vacío que les va a dejar, caso de un fatal desenlace, que desde el fondo de mi corazón espero no sucederá.

Pues bien, estas dos dignísimas muchachas, estando en un acto de servicio tomaron la guagua que se suponía iba a salir para Artemisa; y ahora leed la manera en que se cometió este crimen accidental: el chauffeur de la guagua abre el tanque de la gasolina (o quizás fué un empleado del garage) coge la manguera, y como resulta casi siempre, la manguera tenía gasolina y la derramó por la acera y hasta la misma boca del tanque, poniéndose a llenarlo. Un pasajero o un transeunte encendió un tabaco y tiró el fósforo encendido arriba del charco de gasolina que estaba derramado por el pavimento y aquí fué el desastre, ardió la gasolina, se desparramó por el interior de la guagua y las dos compañeras que estaban juntas, fueron atropelladas, empujadas y tiradas al suelo por los hombres que trataban ed salvarse sin consideraciones de ninguna clase a las dos débiles muchachas. Carmelina logró salir, bastante quemada, de la guagua; pero María Teresa algo más débil y más joven, no pudo y se quedó dentro envuelta en la gasolina y en las llamas.

La anterior descripción, desde luego, de acuerdo con nuestras leyes no es un crimen en la verdadera expresión de la palabra; pero en su fondo y sobre todo en su resultado, no se puede negar que es un crimen que diariamente todas las guaguas que circulan por la Isla tomen gasolina donde mejor les parezca al chauffeur que la dirige, derramando muchas veces parte del líquido en la vía pública, cometiendo una verdadera infracción, un verdadero delito. Estos chauffeurs, seres en su inmensa mayoría, inconscientes y sin escrúpulos de ninguna clase, que algunos han resultado, con sus títulos y todo, delincuentes salidos de las cárceles, disponen y juegan con la vida del público como si nada importara el matar a unos cuantos más. Ellos se creen dueños de todo a su alrededor, no tienen cuidado de ninguna clase en nada de lo que a la protección del pasajero se refiere y si se les llama la atención se ponen hasta bravos y lo insultan a uno. Así es que tenemos el peligro no solamente de que nos revienten corriendo a velocidades fantásticas, confiados en que las multas no las pagan por sus influencias políticas, sino que además cometen infinidad de infracciones y entre ellas está de tomar gasolina y hacerlo en la forma que lo hacen, exponiendo al público diariamente a que mueran quemados, como en este caso tan espantoso.

Será posible que todos los que desgraciadamente tenemos que viajar en guagua continuemos tolerando estas cosas impávidamente? ¿Será posible que no tengamos el suficiente civismo para acusar y aún para castigar a los que cometan a nuestra vista es as imprudencias criminales?

Yo conjuro a todas las compañías de seguros, a todas las compañías de accidentes del trabajo, a todas las industrias y empresas comerciales para que inculquéis en el ánimo de todos vuestros empleados, de todos aquellos que diariamente enviáis a cumplir con su deber y llenar las obligaciones de sus respectivos cargos, ganándose el sustento de sus familiares, a que tengan civismo y sobre todo conjuro a los padres de familia, a los que tenéis hijas jóvenes, buenas y trabajadoras, que os ayudan con alegría y amor al sostenimiento del hogar querido; a todos, a que protestéis, a que no os dejéis vejar y despreciar por esos seres que probablemente por no tener hogar, ni nada, desprecian la vida y se creen con derecho a despreciar la de los demás. No lo permitamos, tengamos el suficiente civismo; este civismo que tantísima falta nos está haciendo últimamente para no permitir ser atropellados y vejados.

Escribo estas líneas dando a conocer el hecho criminal que antecede no precisamente para que se castigue a esos dos seres inconscientes que mataron a mi sobrina y tienen en la agonía a su compañera; no, ya nuestra desgracia no tiene remedio; ya el mal está hecho; ya, como me decía la madre de María Teresa ayer en su desesperación, sin consuelo, esos dos desgraciados ni aunque los maten diez veces o le hagan sufrir por treinta años las treinta horas de sufrimentos espantosos que tuvo esa niña, no pueden reparar el enorme daño que han hecho. Por nosotros ya no nos importa lo que les suceda. Pero no se debía de quitar del seno de la sociedad a ese elemento que dentro de poco volverá a cometer las mismas barbaridades? El mal a nuestra familia es irreparable. La pérdida que han sufrido mi hermano y su señora no tiene límites ni compensación. La sociedad habanera está de luto por esa tremenda desgracia; así nos lo demostraron ayer en el cementerio de una manera alto elocuente. Nosotros no tenemos luto, tenemos partido el corazón.

Luis Alberto Bernal y Ferrer.
Habana, diciembre 31 de 1931.
Manzana de Gómez 542.

UN HOMBRE CULTO, POLIGLOTA, VICTIMA DE SISTEMATICOS VEJAMENES, DISPARA SU REVOLVER, MATA A UN JOVEN Y HIERE A OTRO

El occiso era hijo del Sgto. Gutiérrez, de los Expertos. El otro se encuentra muy grave

En un rapto de obcecación, motivado por las infamantes burlas de que era objeto, un individuo disparó su revólver, haciendo blanco en dos de sus detractores. Uno, falleció momentos después a consecuencia de la herida. Acto seguido el agresor se ocultó en su domicilio, donde fué detenido por la policía.

ANTECEDENTES

Hace dos meses, Pablo Alvarez González, de la Habana, de 41 años se mudó a Pajarito letra E, casa próxima a la esquina de Clavel.

La exquisita fineza de Alvarez González, fué confundida por un grupo de jóvenes que acostumbraba a situarse en esa esquina y cada vez que lo veían pasar por allí caprichosamente lo vejaban con las peores frases.

LA NOCHE DEL 31

Hasta horas de la madrugada, estuvo oyendo González, desde su casa, coplas que le dedicaban sus vecinos Estuvo, en ocasiones, tentado de salir con revólver en mano para castigar a quienes, sin motivo, lo vejaban de aquella sistemática manera, pero el recuerdo de su madre lo contuvo. No deseaba que la anciana, en sus últimos años, pasara por el dolor de ver a su hijo en presidio.

LA TRAGEDIA

Decidido a mudarse, González recogió su biblioteca que la componen unos mil libros de distintos idiomas y cuanto era de su pertenencia. Serían las diez y media de la mañana de ayer, cuando trató de salir en busca de otra casa, donde mejor comprendido, no sufriese la mofa de ruines vecinos.

Al salir, fué sorprendido por la presencia de un grupo de individuos que, situados en la esquina de siempre, comenzaron — nuevamente — a mofarse de su persona. Desesperado, retornó a su casa y armándose de revólver, salió a la calle.

Sus enemigos gratuítos—envalentonados por su número—estaban dispuestos a agredirle, como sucedió, arrojándole piedras: entonces hizo dos disparos, retornando a su domicilio.

LA DETENCION

Al ruido de las detonaciones acudió el vigilante 1094, Francisco Oria, que se encontraba en su casa en camisa, y en la esquina citada fué informado que el agresor había regresado a su domicilio después de disparar.

Con tal motivo regresó a su casa y ya vestido de uniforme se dirigió al lugar del hecho, disponiendo que los heridos fueran trasladados a la casa de socorro, regresando a la casa del agresor.

Mientras tocaba a la puerta, el vigilante era prevenido por el público de que tuviera cuidado, toda vez que se trataba de un demente.

Con exposición de su vida, el vigilante continuó tocando a la puerta de la casa y cuando ésta le fué franqueada por González, lo intimidó para que se diera preso a lo que accedió, negándose a entregar el arma que todavía esgrimía en su mano.

Después de un breve diálogo, que para el vigilante resultó de horas, González le hizo entrega del arma.

LOS HERIDOS

Cumpliendo lo ordenado por el vigilante Oria, en un automóvil condujeron al hospital a los heridos Gustavo Gutiérrez Mas, de la Habana, de 18 años, vecino de Clavel letra A y Ricardo Delgado Gutiérrez, de la Habana, de 17 años, de San Martín 24.

El primero presentaba una herida de bala en la región temporal izquierda, falleciendo momentos después de su llegada a dicho centro y el segundo análoga herida en el muslo izquierdo, siendo su estado grave.

Gustavo Gutiérrez resultó ser hijo del sargento Gutiérrez, que presta sus servicios en la Sección de Expertos, a quien fué entregado el cadáver.

DECLARA EL ACUSADO

Alvarez González es un individuo culto. Conoce varios idiomas. Declaró que los hechos se habían desarrollado en la forma descripta y agregó que no fueron sus intenciones herir a nadie, ni a sus burladores; pero, al presentarse ante ellos revólver en mano—sin otro propósito que le dejaran libre el paso y poder efectuar su mudanza—desafiándole inmediatamente, lo agredieron. Disparó por efecto del miedo instintivo en dos ocasiones para que la policía acudiera en su auxilio, teniendo la fatalidad de alcanzar a los que, posiblemente, menos culpa habían tenido.

REMITIDO AL VIVAC

El detenido fué puesto a disposición del juez de guardia diurno, doctor Quesada. Una vez instruído de cargos, ingresó en el vivac por todo el tiempo que señala la ley.

ITALIA EMPIEZA EL NUEVO AÑO CON FIRME ESPERANZA DE QUE SERA DE MEJORAS Y ADELANTOS

Entre los sucesos desagradables afrontados, figuran el fracaso de su convenio naval con Francia, la controversia con el Vaticano y la ofensiva contra su divisa monetaria

ROMA, enero 1. AP.—Tres situaciones difíciles afrontadas y tres importantes progresos realizados en 1931, han dado a Italia la firme esperanza de que el año comenzado hoy será, para ella, de riqueza y adelanto.

Italia inicia 1932 con más confianza en sí misma que los tres años precedentes. En estos doce meses se cumplirá un decenio de fascismo.

Las situaciones que Italia afrontó fueron las siguientes:

El fracaso de su convenio de reducción naval con Francia en marzo.

La controversia con el Vaticano, a veces violenta, comenzada en julio y terminada de manera satisfactoria en septiembre.

La ofensiva contra la lira, al abandonar Inglaterra el patrón oro.

Las severas disposiciones del Gobierno de Mussolini contuvieron las especulaciones y estabilizaron la lira.

Los pasos de progreso fueron éstos:

Italia llegó a conseguir un balance comercial favorable en los últimos meses del año. Sus exportaciones excedieron a las importaciones en unos 40 ó 42 millones de pesos mensuales.

La fundación de un Instituto de Crédito, con capital de 26 millones de pesos, y la fusión de las tres grandes líneas de vapores italianas, Lloyd Sabaudo, Navigazione General y Cosulich.

La visita del Ministro de Estado Dino Grandi a los Estados Unidos, en la que fueron expuestos los puntos de vista italianos y norteamericanos en cuestiones internacionales, especialmente desarme, patrón oro, deudas de guerra y reparaciones.

ELECCION DE DIRECTIVA DE LA ASC. DE COMERCIANTES

Mañana, día 2 de enero, tomarán posesión de sus respectivos cargos los delegados de las distintas secciones de la Asociación de Comerciantes de la Habana, que resultaron electos en las recientes elecciones celebradas en el seno de dicha corporación.

LOS CINCO MIL TURISTAS QUE ESPERARON EL AÑO EN NUESTRA CIUDAD, LA ABANDONARON AYER

No se registró ningún accidente de importancia durante la breve permanencia de estos visitantes. Un choque y un hurto. Está anunciada la llegada de otros barcos durante este mes

Ayer tarde se inició la retirada de los cinco mil turistas que nos han visitado en estos días, tras pasar en nuestra capital las fiestas del Primero de Año, barcos que al iniciarse 1932, atronaron el espacio con el continuado sonar de sus sirenas.

Los primeros en salir fueron el alemán Milwaukee, que se dirige a Filadelfia, siguiéndole el de igual nacionalidad Reliance, que va directo a Nueva York; los holandeses Volendam y Statendam, también para Nueva York.

Durante la tarde salieron el americano Shawnee, para Miami; el yacht Kenkora, para West Palm Beach; el americano Cuba, para Key West; el español Cristóbal Colón, para Veracruz; el americano Pensylvania, para Nueva York; el inglés Seatrain, para Nueva Orleans; el americano Munamar, para Miami y el italiano Conte Grande, para New York.

De madrugada salió el alemán Columbus, para New York.

El Kungsholm y el Britanic, zarparán en la mañana de hoy.

LA ATENCION

Todas las autoridades marítimas se han multiplicado para dar cumplimiento a tan crecido número de viajeros y en realidad no se ha registrado ningún asunto de importancia.

Varios han sido los barcos excursionistas que han utilizado sus lanchas y botes para el tráfico de los viajeros, mientras otros han realizado expediciones por el puerto, registrándose solo el hecho de haber sufrido una de las lancas del vapor italiano Conte Grande, una avería en el casco, al tropezar—frente al muelle de Hershey—con un estacón. Esa lancha pidió auxilio y le fué prestado, sin que sus ocupantes tuvieran novedad alguna.

En cuanto a las lanchas y remolcadores del tráfico interior de bahía, solo se registró una ligera abordada entre el remolcador Margaret y una lancha gasolinera, también sin consecuencia desagradable.

Un chofer, David Welki, entregó a la estación de la policía, unos gemelos en su estuche con las iniciales G. W. G., Philadelphia, que dejó en su auto un turista del Conte Grande, y el vigilante de la Nacional número 333, acompañó a la estación marítima de policía al turista George Lenz, quien dice que perdió o le hurtaron del bolsillo posterior del pantalón, una cartera donde guardaba documentos y 45 pesos en efectivo.

RECEPCIONES A BORDO

En algunos barcos turistas se ofrecieron recepciones de carácter privado, y se permitió la visita de viajeros de uno a otro buque y también varias familias de la Habana, previamente invitadas.

LOS QUE LLEGARAN EN ESTE MES

El día 4 el Empress of Australia; el 10 el Lapland; el 13 el Estrella Polaris y el Volendam; el 15 el Milwaukee y el Caledonia; el 16 el Prince Davis; el 18 el italiano Augusto; el 19 el Schytia, el Staterdam y el Mariposa; el 22 el alemán Columbus, el inglés Britanic, el aleman Reliance, el sueco Kungsholm; el 24 el Lapland; el 26 el Carinthia, Empress of Australia y el France; el 27 el C. Volendam; el 29 el Milwaukee; el 10 el Belgenland y el 31 el Duchess of Berford.

Antes de Julio se Hará Pan de Yuca en G. de Melena

Otros pueblos cercanos habrán de secundar el movimiento. Una reunión de los panaderos, ayer

GUIRA DE MELENA, enero 1.—La prestigiosa sociedad local «Asociación de Comerciantes e Industriales», desde que el Congreso aprobó la Ley haciendo obligatorio el uso, para ligar, de la harina de yuca en la confección de pan, galletas y productos en los cuales se emplea la harina de trigo en proporción de un diez por ciento como mínimun, Ley que como es sabido entrará en vigor el próximo día primero de julio, viene haciéndose intensa propaganda por tratarse de algo de conveniencia nacional.

Los panaderos de esta localidad, anticipándose a la fecha en que comience a regir dicha legislación, se reunieron acordando a solicitud del señor Ramón Quintana, dulcero de la localidad, comenzar voluntaria y espontáneamente la observancia del mandato de la ley sin estar en vigor aún.

El comercio e industrias de las poblaciones vecinas, según tenemos entendido, proyectan sumarse al movimiento de propaganda que redundará principalmente en beneficio de los cosecheros de yuca. Debe decirse que uno de los que han colaborado intensamente en esta campaña lo es el señor José Lanio Fernández, presidente del «Centro Español», aportando sus ideas y apoyo para la pronta constitución de la Compañía Nacional Yuquera, la que en breve plazo instalará cuantos molinos sean menester.

Corresponsal.

LA CAMARA DE COMERCIO CUBANA CELEBRO SESION DIRECTIVA REGLAMENTARIA

El señor Charles C. Dufau presidente de la Cámara de Comercio Cubana, presidió la sesión ordinaria de Directiva correspondiente al mes de diciembre celebrada por esta corporación. Actuó de secretario el doctor Francisco G. del Valle, quien leyó el acta de la junta anterior, que fué aprobada, al igual que la relación del movimiento de fondos.

La Junta conoció de varias gestiones realizadas por la Cámara de Comercio Cubana en relación con la exención del pago de aumento de derechos para el arroz y los zapatos de tennis, con el problema de las cuentas perdidas, el recargo por infracciones del timbre y otros asuntos importantes.

Se enteró del éxito obtenido por la Corporación en favor de una firma asociada, al disponer la Hacienda que se dejara sin efecto la incautación de una fianza de unos 3,600 pesos dispuesta por la Aduana de la Habana.

Se aprobó la designación de los señores Marcelino Santamaría, Jose Cidre y doctor Francisco G. del Valle para que redacten el informe sobre los proyectos económicos de que son autores los señores Maspons y Ceberio.

El Principado de Gales, Aspirante a la Independencia

LONDRES, enero 2 (sábado). AP.—El periódico «Daily Mail' dice hoy que el partido nacionalista galés ha redactado una Constitución de Gales para convertir este principado en una entidad separada del desto del Imperio Británico, con status de Dominio.

En el documento se ratifica la lealtad a la corona inglesa, aceptándose la participación en las deudas nacionales; pero demanda un sistema aduanero propio, la facultad de hacer tratados de comercio, nombrar sus cónsules y tener representación independiente en la Liga de las Naciones.

Además Gales, aunque concede a Inglaterra el uso de sus puertos en tiempo de guerra, no estará obligado a participar en ninguna guerra que sostenga la Gran Bretaña y podrá mantener una fuerza defensiva propia, para el mantenimiento del orden interno.

LA «CUBA» INTERRUMPIRA SU SERVICIO PARA PONER LAS CAJITAS RECAUDADORAS

Anoche recibimos en nuestra Redacción la visita del señor Francisco Alvarez, administrador judicial de la Compañía de Omnibus «Cuba», el cual nos comunicó que, con objeto de cerrar los carros y poner cajitas de recaudación en la parte delantera, como existen en otros vehículos análogos, dicha Empresa interrumpirá su acostumbrado servicio por espacio de dos días: mañana y pasado.

El día 3, volverán a circular los Omnibus «Cuba», por su habitual itinerario.

Nos significó el señor Alvarez que dicha innovación se hace de perfecto acuerdo con el personal que en la empresa de referencia labora, pues para ello han llegado a una solución satisfactoria.

M.E.C.D. 2016

SE HAN EMPEZADO A MEDIR LAS CONDICIONES PSICO-FISICAS DE LOS CONGRESISTAS YANKEES

Se hará en el futuro medicina preventiva y se escogerán los políticos por sus caracteres

Una nueva orientación tiene la medicina en los Estados Unidos en relación con la política Trátase de investigaciones físico-mentales realizadas en miembros del Congreso de la Unión, tendientes a probar que el estado de salud del congresista influye de manera directa en el éxito de las iniciativas congresionales, sirviendo mejor a su Distrito.

Las clases sociales desafortunadas han recibido investigaciones científicas y ya es tiempo en que las clases afortunadas reciban también los beneficios de las investigaciones científicas, pues, es más importante saber por qué la gente es afortunada en vez de saber por qué es desafortunada, y obtener datos optimistas en vez de pesimistas. Estas investigaciones serán absolutamente confidenciales, y aunque fueran reveladas, no causaría daño alguno, pues la ciencia no hace uso de nombres. Esta clase de investigaciones no afecta a las pruebas mentales, porque el éxito en la vida es la verdadera prueba.

Veinticuatro especialistas de la Universidad de Johns Hopkins en diferentes ramos de tratamiento médico, consintieron hacer reconocimiento gratuito, sólo para fines científicos, a todos los Miembros del Congreso Americano, que permitieron hacer mediciones físico-antropológicas que son bien pocos y simples, como sigue: Altura, peso, periferio del pecho; alcance del brazo; puño; anchura y altura de la cabeza, de la cara y de la nariz; y algunas mediciones fisiológicas. El autor ya ha medido a 100 Miembros del Congreso (20 Senadores y 80 Representantes), pero el necesita tener la Medición de todos los miembros, para establecer el estado físico de los Estados Unidos. Ningún estudio tendría posición y dignidad de la ciencia si prescindiera de hacer mediciones.

MEDICINA PREVENTIVA SERA LA MEDICINA DEL FUTURO

La medicina en el futuro será solamente preventiva porque ello no solamente prolonga la vida sino que minimiza el dolor, sufrimiento, y enfermedades. De este modo, los especialistas encuentran debilidades y defectos «latentes», desconocidos para los médicos en general, los cuales pueden ser prevenidos con anterioridad. Pues tendencias incipientes, todavía no conocidas, si fuesen descubiertas temprano por los especialistas, ordinariamente son remediables; pero si no fuesen descubiertas, pueden causar no graves sino fatales consecuencias: Los especialistas frecuentemente dicen a los médicos de práctica general.

—Doctor, si me hubiese traído este paciente un año antes, pudiese haberse curado, pero ahora ya es muy tarde; pero yo le puedo ayudar.

La única idea fundamental es «conservarse bien» y cada hora gastada en clase de reconocimientos puede dar a uno muchos años de vida. El reconocimiento por especialistas en diferentes ramos de la medicina es fundamental. El problema es tener la decadencia normal de la vida extendida 'uniformemente» a todos los órganos vitales porque la cadena nunca es fuerte en su parte débil; pues, la sincronidad es el secreto de longevidad. El autor, aunque siempre está en buena salud fué examinado por diez especialistas de la Universidad de Johns Hopkin que son sus antiguos amigos. Conserva copias de los reportes de cada especialista. Todo ciudadano así como los Estadistas deben hacer lo mismo.

NECESIDAD DE SALUD PARA LA EFICIENCIA EN LA VIDA PUBLICA

Todos los Miembros del Congreso deben permitir a que fueran médicos como también Miembros de las Legislaturas del Estado de la Unión y del Extranjero, de los Gobiernos Nacionales, Estados y Ciudades. no solamente para ayudar a establecer el estado físico de la Legislatura, país y estado sino para conservar su salud personal hasta el máximum posible, y así poder servir su Distrito mucho mejor. Salud que le haría activo y ser eficiente en la vida pública, por que sin salud muy poco o nada puede lograrse. Se necesitarían muchos años en obtener la medición de las clases sociales afortunadas en los Estados Unidos, o en cualquier país; pero, como los Miembros de las Legislaturas vienen de todas partes de un país y pueden servir de cruceta-regional de todo el país.

LAS LEGISLATURAS O PARLAMENTOS DEL ESTADO Y DEL EXTRANJERO DEBEN COOPERAR

Curación preventiva es ahora el objetivo primordial de toda medicina; por tanto, permítase que las Legislaturas del Estado y las del Extranjero consideren la idea, y dejen que los Caudillos hagan arreglos por que todos los Legisladores obtengan los beneficios del reconocimienhágase que las madres selectas sean preservadas. Hágase que los Miembros de todas las Legislaturas sigan el ejemplo del Congreso Americano, y así dar el ejemplo a los demás ciudadanos. De esta manera la curación preventiva puede hacerse de gran beneficio para todos los países.

LOS GOBERNADORES DE ESTADOS, DE LAS PROVINCIAS Y LAS ALCALDES DE CIUDADES DEBEN COOPERAR

El Gobernador de cada Estado o Provincia y el Alcalde de cada ciudad deben procurar a que las Sociedades Médicas Nacionales, Estados o Ciudades recomendaran especialistas para ser nombrados a examinar a todo ciudadano que lo desea re por una pequeña remuneración, especialmente los obreros que raramente acuden a especialistas y para quienes la salud es muy necesaria para los trabajos físicos. La aplicación de la medicina preventiva a todo ciudadano aumentará grandemente la influencia y prestigio de la Profesión Médica, la cual eventualmente tendrá a su cargo no solamente los enfermos sino también los sanos. Al final, ello aumentará los ingresos de la profesión médica, que es la que rinde más servicios caritativos que ninguna otra profesión.

La Asociación de Comerciantes y el DIARIO

Una moción que nos honra sobremanera

Al comenzar hoy el año que ha de hacerle secular, puede ufanarse el DIARIO de acoger los siguientes acuerdos, que testimonian la estrecha vinculación de las clases económicas con este periódico y constituyen una de las mayores satisfacciones que podíamos recibir. Se trata de una moción presentada anteayer a la Junta General de la «Asociación de Comerciantes de la Habana» por el señor García Longoria, miembro de la misma, a la que el pleno de esa entidad, honra de nuestros organismos económicos, ha respaldado por entero.

Los acuerdos que componen el histórico documento, nacido en el seno de una Corporación tan representativa del alto Comercio organizado, dicen así:

PRIMERO: Que la Junta en pleno acordó estimar como un acto de verdadera distinción a la Asociación de Comerciantes el hecho de que en nuestras Oficinas se hayan establecido las del histórico Patronato del Homenaje Nacional al DIARIO DE LA MARINA.

SEGUNDO: Que esta Junta General acordó por aclamación apoyar moral y materialmente ese Homenaje al DIARIO DE LA MARINA—y hacer otro tanto con los demás periódicos cubanos, cuando éstos se hallen en análogas circunstancias—por entender que cuanto se haga en honor y provecho del Centenario DIARIO DE LA MARINA, que supo servir siempre generosamente los sagrados intereses de la familia cubana y los especiales de las clases económicas, repercutirá dentro y fuera del país en beneficio de Cuba y de cuantos en tan merecido Homenaje participemos.

TERCERO: Que la Asociación de Comerciantes se dirija a todos los asociados, solicitando la adhesión de cada uno al Número-Centenario del DIARIO DE LA MARINA, a fin de que en una Obra como esa, que ha de ser una verdadera Exposición de los valores nacionales, aparezcan luciendo su honroso historial las prestigiosas firmas que forman las distintas Secciones de nuestra querida entidad.

CUARTO: Que se comuniquen estos acuerdos a las demás Corporaciones Económicas de Cuba, invocando el sentimiento fraternal que a ellas nos une, con el ruego de que sus respectivas Directivas aprovechen la primera Junta que tengan o que convoquen una extraordinaria, para movilizar en todo el mes de enero próximo la adhesión de sus asociados a la Edición Secular del DIARIO, como lo haremos nosotros.

QUINTO: Que se nombre una Comisión, presidida por el Presidente de esta Asociación y compuesta de elementos destacados de esta Junta, para que visite al Director del DIARIO DE LA MARINA y le dé cuenta de estos acuerdos, testimoniándole de paso la incondicional identificación que con él y con su periódico sentimos todos los miembros de la Asociación de Comerciantes de La Habana.

Tomó Posesión el Nuevo Decano del Cuerpo Consular

El Sr. Miguel Espinós pronunció un elocuente discurso. Asistió una distinguida concurrencia

Ante una numerosa y selecta concurrencia, compuesta por funcionarios del Servicio Exterior Extranjero acreditado en la Habana, tomó posesión del cargo de Decano del Cuerpo Consular el señor Miguel Espinós, Cónsul general de España en esta capital.

La elección fué llevada a cabo hace dos semanas, de cuyo acto dimos cuenta en su oportunidad. Ayer a las once de la mañana fué el día que se señalara para dar posesión del Decanato al distinguido funcionario consular.

El acto tuvo lugar en el Consulado General de España, a la hora indicada, brindándose con champaña por la prosperidad de todos los que se encontraban presentes.

PALABRAS PRONUNCIADAS

El señor Carlos Hinze, ex-Decano del Cuerpo, Cónsul de Dinamarca en la Habana, dió posesión de su cargo al señor Espinós pronunciando las siguientes palabras:

Señor Cónsul General de la República Española:

En la última sesión celebrada por el Cuerpo Consular Extranjero acreditado en la Habana, fuísteis electo para ocupar el cargo de Decano durante los años 1932 y 1933.

Al felicitaros muy sinceramente por tan honrosa como merecida distinción que, al recaer en vos, pone una vez más de relieve el alto concepto con que velamos por los intereses y el prestigio de nuestra Institución, y que, a la vez, ratifica el afecto y la estimación que os guardamos, cábeme el honor, en este sencillo pero solemne acto, de daros posesión de vuestro elevado cargo, deseándoos al mismo tiempo toda clase de éxitos y venturas en el desempeño de vuestra delicada misión.

Para ello, señor Decano, tengo la seguridad de que encontraréis en todo tiempo la más leal cooperación de todos y cada uno de vuestros colegas, y al abandonar el puesto que hoy me cumple entregaros, quiero haceros fiel promesa de que podréis siempre contar con mi modesto pero más decidido concurso, en todo aquello que pueda contribuir al bienestar y a la prosperidad de nuestra Institución, en colaboración con vuestras gestiones.

Recibid, señor Decano, nuestra más cordial bienvenida.

PALABRAS DEL SEÑOR ESPINO

El nuevo Decano pronunció las siguientes palabras, dando las gracias.

Honorables señores. Señores cónsules:

Con profunda gratitud supe del honor que me otorgábais al designarme para desempeñar el puesto de Decano que os agradezco muy vivamente. En estas condiciones, y precisamente por ellas, me he atrevido a admitir el fallo de vuestros gentiles votos, por saber positivamente que un Cuerpo formado por vosotros no necesita director que tenga que actuar en la resolución de problemas ni que intervenir, como tal, más que en expresar en nombre de todos lo que todos unánimemente hayamos acordado.

No dudo que conmigo estimaréis que es de estricta justicia que yo en nombre de todos exprese la más sincera gratitud del Cuerpo al que hasta hoy ha sido nuestro Decano, el honorable colega de Dinamarca, por cuanto en favor de la Corporación ha hecho con una actividad, un celo, un entusiasmo y una suficiencia únicos.

Y como al comenzar un año hay que ser optimistas, yo os invito a que levantemos las copas para que en éste que ahora comienza, reine la paz más completa entre todas las Naciones, se resuelvan en todas ellas satisfactoria y favorablemente cuantos problemas tengan pendientes; que este hospitalario país ante el que estamos acreditados, alcance la bonanza y bienestar que todos de corazón deseamos y que la fraternidad entre nosotros sea, si es posible, más íntima y estrecha todavía. Y permitidme que, por mi parte, beba a la salud de todos vosotros y de vuestras familias.

CONCURRENCIA

Señor Charles E. Berndes, cónsul de Alemania; señor Henry Senior, cónsul general de Austria; señor Emile Roelandts, cónsul de Bélgica; señor Darío Zalazar, cónsul general de Chile; señor Sebastián G. Gelabert, cónsul de Chile; señor H. T. Wang, vicecónsul de China; señor Pablo Cabral y Báez, cónsul general de la República Dominicana; señor Domingo Romeu, vicecónsul de El Salvador; señor Juan Fernández Arroyo, vicecónsul de España; señor Salvador Alvarez, vicecónsul del Brasil; señor Aurelio L. Gallardo, cónsul de México; señor Francis O'Measz, cónsul de Inglaterra; señor Ernest Gedge, vicecónsul de Inglaterra; señor F. Girón, cónsul general de Guatemala; señor Andrés Caliger, canciller del Consulado General de Hungría; señor Kristian Filvelstad; señor Antonio Iraizos, cónsul general de Panamá; señor Enrique R. Margarit, cónsul general de Paraguay, y el señor Carlos Blattner, cónsul general del Uruguay.

Francia Tendrá Dificultades Más Graves Este Año

Los aranceles ingleses y la disminución del turismo la afectarán considerablemente

PARIS, enero 1.—AP.—La última de las naciones europeas que ha sentido la depresión mundial, al comenzar el año de 1932 Francia prevé muchas dificultades económicas en su camino.

Los elevados aranceles proteccionistas adoptados por su mejor cliente, Inglaterra, amenazan reducir mucho su comercio exportador, y lanzar a la calle muchos miles de obreros.

A esto se une la disminución del comercio turístico, pues fuera del patrón oro la libra esterlina, son pocos los ingleses que van a pasar temporadas en la Riviera, en la costa vasca o en París.

Al terminar el año 1931, más de 72 mil obreros franceses recibían subsidio de «sin trabajo», pagado por el gobierno. Debido al cierre de numerosas oficinas destinadas a ayudar a los desempleados, dicha cifra, según las autoridades, bien pudieran multiplicarse por tres. Los estimados particulares hacen subir a un cuarto de millón el número de obreros sin trabajo en toda Francia, a los cuales hay que sumar otros dos millones que no tienen más que trabajo parcial.

ALIVIO DE LA CRISIS

Para aliviar la crisis, el Gobierno ha anticipado la segunda etapa de su plan nacional, destinado a dar trabajo a más de cien mil obreros, y el cual significará la inversión de 120 millones de pesos, aunque ciudades y aldeas contribuyen con algo más. El dinero será destinado a mejorar caminos, puertos y canales, y a construir escuelas y campos de juego.

Indiscutiblemente que durante 1931 Francia fué la nación más sana de Europa, desde el punto de vista financiero. Su moneda, el franco, permaneció firme, mientras la libra esterlina vacilaba y se hundía. La República pudo, prestar fuertes sumas a sus aliados, como Yugoeslavia, y aun a los países que fueron sus enemigos, como Hungría. El Banco de Francia colaboró con el de Reserva Federal de Nueva York, en igualdad de condiciones, para ayudar al Banco de Inglaterra.

La gran Exposición Colonial de París, supremo atractivo europeo para el turismo, recibió 32 millones de visitas, procediendo la mayoría de franceses, belgas, suizos, italianos y holandeses.

Oposición a Que se Reduzcan Los Buques Capitales

En ese extremo descansará la política americana en la conferencia de desarme

WASHINGTON, Enero 2 AP.—Se puede augurar que lo esencial de la política norte-americana en la Conferencia del Desarme, sera oponerse a que se discuta la reciente proposición, hecha en Europa, de que se reduzca el tamaño de los buques capitales, limitados por el Tratado de Washington a 35 mil toneladas de desplazamiento.

Los Estados Unidos también propondrán una combinación de limitaciones presupuestales directas, como método adecuado para reducir las fuerzas terrestres.

Esta nación ha sido siempre un abogado de la limitación directa, mediante la cual se permite a cada país un número específico de buques, cañones, soldados y proyectiles. Por el procedimiento de limitación presupuestal, los gastos en defensa nacional de una potencia cualquiera, son comparados con los de otra, que sea precisamente aquella que mas compita con ella en armamentos.

Hasta el momento las sugestiones de política en estudio por el Secretario nada dicen de las limitaciones aéreas. Una de aquellas, sin que se la haya aceptado todavia es que los aviones sean limitados como una clase específica de material bélico, es decir, al igual que la artillería gruesa, la artillería ligera, los tanques y otros elementos de lucha.

Dependientes de Almacén y la Unión de Transporte de Carga Irán a Una Huelga si no Reponen a Los Cesantes

Más de veinticinco almacenes han despedido a sus empleados que pasan de ciento cincuenta

Ante el rumor de que el Gremio de Dependientes de almacén al por mayor y similares instigados por los procedimientos poco equitativos de las casas en que su afiliados trabajaban se iban a declarar en huelga el próximo lunes, el repórter hizo anoche un recorrido por los centros obreros. En efecto se encontró con varios grupos de fornidos y sencillos trabajadores, radiantes todos de ese aspecto de salubridad que es peculiar en los que, como ellos, se dedican a trabajos de fuerza. Comentaban la manera tan injusta como habían sido dejados cesantes en las respectivas casas comerciales de esta plaza en que prestaban sus servicios.

Llegóse el repórter hasta el Gremio mismo de los Dependientes de Almacén al por mayor y allí el gruera más nutrido. En todos, sin embargo, se veía el deseo de confianza, de tranquilidad que da la razón a quienes la tienen. Hablamos con el secretario, señor Eulogio Vilar, quien nos puso en antecedentes de los orígenes del problema.

TRATO INJUSTO A LOS EMPLEADOS

Verá usted—nos dice el señor Vilar—el Gremio y sus afiliados no pedimos nada. Nuestro movimiento no obedece a peticiones de mejoría. Solamente queremos que se reponga en su trabajo a los compañeros que, injustamente, han sido dados de baja y que se nos reconozcan nuestros derechos. Queremos que, como a todo el que trabaja, se nos conceda un tiempo al día para dedicarlo al almuerzo. Queremos que no se nos utilice mayor número de horas del que está dispuesto. Queremos que no se despida a nadie, sin causa justificativa y sepa usted que todo eso que es tan natural, tan humano, no pueden conseguirlo parejamente los empleados de las casas al por mayor. Los abusos en las horas y en el trabajo y la desconsideración para nuestro tiempo de almorzar, quieren subsistir por parte de los jefes de esas casas. Eso, como es natural, creó hace más de un mes, un estado de disgusto entre todos nosotros y por ello, tomamos acuerdos tendientes a evitar la continuidad de tales procedimientos.

LA CASA BONET Y CIA. INICIO EL CONFLICTO

Como resultado de los acuerdos del Gremio—continúa el señor Vilar—los empleados agremiados se negaron a transigir con ciertos abusos. Las casas al por mayor no quisieron nunca reconocer la legítima tutela del Gremio en los problemas de sus afiliados y una de ellas, Bonet y Cía., almacenistas de sal, azúcares y almidón, despidió en un día, sin previo aviso, a tres empleados. Luego utilizó el procedimiento de repartir sal en gran número de casas de esta capital, muchas de ellas que nunca tuvieron negocios con la firma Bonet, con el fin de provocar a los agremiados, que debían regirse por lo acordado, para que fuesen despedidos. Bonet y Cía. buscó trabajadores no agremiados, los trajo de distintos lugares de la Isla y los repartió por las casas donde se había despedido al personal agremiado. La casa Bonet continuó sus procedimientos impositivos, hasta conseguir que más de veinticinco casas comerciales de esta capital, declarasen un lock-out a todos los del Gremio. Ya el conflicto estaba planteado por el marcado daño que a todos se nos infirió dejándosenos de la noche a la mañana sin empleo. Hay más de ciento cincuenta compañeros que se encuentran despedidos y sin tener casa, ya que se les obligó a llevarse sus camas y todo lo que en la casa donde trabajaban tenían.

LA UNION DE TRANSPORTES DE CARGA APOYA A LOS EMPLEADOS

Preguntamos si en este movimiento se encontraban apoyados por algún otro gremio de trabajadores y el señor Vilar nos responde:

«Contamos con el apoyo de la Unión de Transportes de carga; los carretoneros secundan nuestro movimiento y conjuntamente hemos acordado declararnos en huelga el próximo lunes, si antes no se nos complace en lo único que pedimos: «reposición de nuestros compañeros y reconocimiento de nuestros derechos, que son humanos y justos.»

CASAS QUE HAN DESPEDIDO A LOS EMPLEADOS

El secretario del Gremio, nos ofrece una lista que ya DIARIO DE LA MARINA publicó, en la que constan los nombres de las casas en que han sido despedidos los empleados agremiados: hoy la ofrecemos más completa y con el detalle numérico de los empleados en ellas cesanteados. Son las siguientes:

Bonet y Cía., 7; Suero y Cía., 4; R. Palacios y Cía., 7; Tous Solís y Cía., 9; Galbán Lobo y Cía., 19; Mestre, Machado y Cía., 3; Echavarri y Cía., 7; Aguilera Margaron, 8; Marcelino González y Cía., 7; Alonso y Cía., 5; Bosa Menéndez y Cía., 4; Barraqué Maciá y Cía., 9; Suárez Ramos y Cía., 4; Isla Gutiérrez y Cía., 4; J. Calle y Cía., 7; M. Soto y Cía., 5; Antonio Olst y Cía., 4; Adolfo Montaña y Cía., 8; Wilson y Cía., 3; Primer Molino Arrocero de Cuba, S. A., 6; Palazuelos y Cía., 3; A. Ramos y Cía., 3; González y Martínez, 1; Santeiro y Cía., 8; y Juan Retana y Cía., 4.

EL 20 DE ENERO SE INAUGURARA LA RUTA DE CORREO AEREO MAS LARGA DE LONDRES A "EL CABO"

Podrán transportar pasaje y se hará vuelo en nueve días, con gran regularidad y seguridad

LONDRES, 1 de enero, 1932.—El día 20 de enero, se elevará del aeropuerto de Londres, Croydon, un aeroplano transportando los primeros correos aéreos que han de franquear toda la distancia desde Inglaterra al Africa del Sur. Cinco días más tarde saldrá de la Ciudad del Cabo el primer correo aéreo con destino a nuestro país. A partir de entonces el servicio de correos aéreos entre Londes y El Cabo funcionará semanalmente con regularidad, de acuerdo con un programa de once días en ambos sentidos. Esta próxima inauguración de la ruta aérea más larga del mundo es un triunfo de organización y marca una nueva era en la historia de las comunicaciones aéreas. Vendrá a aumentar en unos 5.000 kilómetros, distancia desde el punto terminal del servicio africano actual sobre los Grandes Lagos a la Ciudad del Cabo, las rutas explotadas por la Compañía Imperial Airways. Superará en velocidad a los correos marítimos más rápidos en seis días, y la economía de tiempo que se efectuará mediante el empleo de la línea aérea será mayor en proporción cuando más alejado al interior esté el destino efectivo de los correos o de los pasajeros. Posteriormente, durante el mismo año, mediante la transferencia de transaéreos nuevos y más rápidos a la ruta del Cairo a la Ciudad del Cabo y, probablemente, la adopción de los vuelos nocturnos sobre ciertos recorridos de la ruta, se espera reducir de once días a nueve el tiempo asignado para franquear los 13.000 kilómetros que separan a Londres de la Ciudad del Cabo. Los aparatos destinados al servicio de secciones de la ruta prolongada se dirigen en la actualidad con toda normalidad a sus puntos de destino. Dos de los gigantes biplanos Handley Page Tipo 42, los aviones terrestres más grandes comisionados para el servicio postal en cualquier parte del mundo, están ya dispuestos en El Cairo para dar principio a su labor en la sección Cairo-Karachi de la ruta aérea a la India. Estos aparatos, que llevan los nombres «Horsa» y «Hadrian», se hallan equipados especialmente para los vuelos en países de los trópicos y permiten una comodidad lujosa para diociocho pasajeros, comparados con los 38 pasajeros que transporta el modelo «Occidental» del mismo tipo de aeroplano. La mayor parte de la diferencia en la carga ha sido consagrada a un espacio mayor para los equipajes.

La llegada al Cairo de estos dos aviones pone libre para su servicio en el Africa un cierto número de biplanos De Havilland «Hércules» que han estado volando con una regularidad insuperada entre Egipto y la India durante estos últimos tres años. El primero de estos aeroplanos más antiguos que estará asignado a la ruta del Africa partió del Cairo para la Ciudad del Cabo hace unos días. Además de su tripulación de maniobra, llevaba a su bordo el teniente aviador Durrant, perito radiotelegrafista agregado al Ramo de Señales del Ministerio del Aire, y el comandante H. G. Brackley, Superintendente Aéreo de Imperial Airways. Están aprovechando la oportunidad de efectuar con holgura un viaje hacia el Sur para inspeccionar todos los detalles de la nueva organización.

Los planes preparados para la apertura del nuevo servicio estipulan que todos los elementos de la organización deberán estar dispuestos para dar principio a su misión quince días antes de que estén llamados a ingresar en el servicio.

Piden en Florida que no se Retiren Todos los Bancos

Las fuerzas vivas del término se reunieron para gestionar la permanencia de uno de aquéllos

FLORIDA, enero 1. DIARIO, Habana. (Por telégrafo.)—Representantes de la autoridad, comercio, industria y pueblo, celebraron hoy una gran Asamblea para evitar se quede este pueblo sin ninguna institución bancaria.

Los reunidos fueron informados por uno de los asambleistas con lujo de detalles, significando que el acuerdo de retirarse esas instituciones obedece a que no han podido llegar a un convenio para quedarse una de ella, y no por falta de negocios para que pueda vivir una de las dos.

Se tomó el acuerdo de que vaya a ésa una comisión para ofrecer la debida cooperación a cualquier Banco que quiera instalarse en esta localidad, garantizándole, con datos exactos, que puede obtener utilidades por más de seis mil pesos anuales, a pesar de la situación reinante Esta comisión también pedirá más zafra para estos centrales, causa primordial de esta medida.

Corresponsal.

TOMMY ARMOUR MARCHA A LA CABEZA EN EL TORNEO ANUAL DE GOLF DE MIAMI

MIAMI, enero 1. (AP).—Tommy Armour, el escocés que posee el campeonato abierto inglés, se anotó un tremendo 33-35-68 hoy para tomar la delantera de 159 players en el primer cuarto del torneo abierto de golf de Miami con premio de 2,500 pesos.

El día de juego abrió la temporada invernal de golf de la Florida.

Tommy va delante de Lew Nattson, profesional de St. Paul, su más cercano competidor, con dos strokes.

F. Deering, de Chicago, se anotó un 36-35—71 en el día de hoy, pero tuvo que dividir los honores del cuarto puesto con Henri Ciuci, que logró también un 37-34—71.

El Gran Duque Alejandro de Rusia Interpreta la Triste Proscripción de Don Alfonso

El Duque, quien tuvo que huir, a la caída del Zar Nicolás II, exagera la descripción de la salida de la Reina Victoria. Por qué D. Alfonso no se deja interviuvar

El «Redbook», revista mensual que se edita en Nueva York, después de anunciarlo con bombos y platillos ha comenzado la publicación de una serie de artículos sobre el ex rey de España, don Alfonso XIII.

Gran Duque Alejandro

Se titulan los artículos «Alfonso de España cuenta su propia historia y están escritos nada menos que por el gran duque Alejandro de Rusia primo hermano del desgraciado zar Nicolás II.

Hay que tener en cuenta que el gran duque Alejandro es un periodista admirable. Desde que se escapó de Rusia al advenimiento de la República Soviética se ha dedicado a escribir artículos más o menos sensacionales sobre episodios de la familia de los Romanof. En el mismo «Redbook» aparece la historia de cómo él y su familia pudieron escapar de Rusia.

Parte de la propaganda del «magazine» americano ha sido la carta autógrafa de don Alfonso a su primo, (todos los miembros de las familias reales se llaman primos entre sí) el gran duque Alejandro. Escribe el ex-rey en un papel timbrado con las cuatro cruces de caballería y dice en francés lo que traducimos:

Fontainebleau, septiembre 23 de 1931.

Mi querido primo:

Miles y miles de gracias por tu encantadora carta que con gran placer acabo de recibir. He leído el artículo que tú te propones publicar en el magazine «Redbock» y es mi deber decirte cómo ha tocado mi corazón con estas pruebas de simpatía y afección que me ofreces y que yo nunca olvidaré, escribiendo un artículo que considero perfecto.

Don Alfonso XIII

Quiero también felicitarte por el éxito que has demostrado en interpretar mis sentimientos sobre el movimiento revolucionario que ha envuelto a mi desgraciada patria.

Te puedo asegurar, con mi más profundo afecto, que nunca se me olvidará; lo que has hecho por mí en estas difíciles circunstancias, tratando que se sepa la verdad sobre los pasados acontecimientos y, sobre todo, que en el momento trágico en que tuve que salir de Madrid no tenía en mi mente, como no lo he tenido durante toda mi vida, sino un solo pensamiento: la felicidad de España y el evitar derramamiento de sangre.

Acepta mi querido Alejandro mis reiterados sentimientos de gratitud, unidos a la constante amistad de tu devoto primo

Alfonso R.

Después de publicada la carta de don Alfonso, el marqués de Torres de Mendoza ha dado una nota a la prensa explicando, por qué el Rey ha hablado tan claro y francamente al gran duque Alejandro, después de haberse negado a dejarse interviewar de los más prominentes periodistas europeos y americanos.

«Su Majestad no hablará con ningún periodista, no importándole que periódico o que país represente. La explicación es muy simple. Hoy viene y le hablan a el; mañana irán a Madrid y hablarán con el Gobierno Republicano.»

«Yo comprendo perfectamente que ellos miren por el interés de sus periódicos, pero naturalmente no ayudaría a crear una atmósfera de confidencias entre ellos y su Majestad. Además, cualquiera tiene derecho en este mundo de contratar los servicios de un abogado para que lo defienda ante un tribunal de calumnias y libelos. Su Majestad, naturalmente, no puede recurrir a esa clase de actuación y en consecuencia sólo un hombre que implícitamente tenga todo su crédito puede actuar como su abogado defensor ante la opinión pública.»

«Su Majestad ha escogido a Su Alteza como el hombre indicado, ya que por su propia tragedia puede darse idea exacta de los sentimientos de Su Majestad».

El primer artículo del Gran duque lleva como subtítulo el siguiente epígrafe: 'Yo soy un rey, no un conspirador».

Comienza la «story» explicando cómo fué a Fontainebleau y hace algunas evocaciones sobre la abdicación de Napoleón I en el histórico castillo, abdicación que fué forzada por el abuelo del Gran Duque, en emperador Alejandro I. Después, una descripción del hotel Savoy: su situación, su típico «foyer» francés con su correspondiente «concierge» leyendo «Le Journal» o preparándole a los huéspedes las cuentas de «faux-frais».

Frases amables para el duque de Miranda, le llama «un hombre de otros tiempos». Alejandro conoció a éste en la embajada de España en San Petersburgo. Dice que el Rey puede estar satisfecho de contar con dos tan perfectos servidores como el duque de Miranda y el marqués de Torres de Mendoza.

Saludo a la Reina. Cumplidos, celebraciones... piropos. Victoria Eugenia de España dice:

—¿Tú, que tienes catorce años de destierro, me puedes decir que va a ser de nosotros?

Descripción del salón: «A single room for one». Muebles seguramente personales. —Son míos—, dice la Reina. Y repite:—Es lo único que nos han dejado. Esta frase le recuerda al gran duque Alejandro otros parecidas de la emperatriz viuda María de Rusia, de su esposa la gran duquesa Xenia, de su hermana política la gran duquesa Olga, en fin, de tantos otros miembros expatriados de su familia.

El Gran Duque dice que no le gusta hablar de tristezas pasadas y que siempre fué la reina de España la que tomó la iniciativa en esa clase de conversaciones.

Pone en boca de Victoria Eugenia el siguiente párrafo: «Yo había oído muchos cuentos muy tristes sobre las revoluciones rusas. Creía sinceramente que no podría pasar nada peor que lo sucedido en San Petersburgo... Pero lo nuestro fué tan pronto, tan inesperado.. Yo acababa de llegar a Madrid de mi viaje a Londres, pues no quería estar ausente mientras durara la crisis política... Alejandro, si tú hubieras visto al pueblo que me esperaba en la estación, ¿cómo podrías sospechar..? Ellos me vitoreaban. ¡Me arrojaban flores! Aquello era un delirio de simpatía... ¡Yo me consideraba el ser más popular de España!... Pero... ¡Vino lo increíble!... ¿Cómo podía yo presentir aquel cambio brusco?

Aquella noche, inmediatamente después de la salida del Rey para Francia, las turbas invadieron el palacio. ¡Miles de ellos! Nos insultaban, rompían las puertas, dispuestos a matarnos... ¡Ni un alabardero a la vista!... Ni uno de aquellos soldados que el Rey amaba tanto... Me dijeron que no perdiera un segundo... Mis hijos y yo no podíamos abandonar el palacio por ninguna puerta principal. Teníamos que escaparnos por una pequeña puerta del fondo que daba a los jardines.»

Pero... antes de seguir tratando del artículo de Su Alteza el gran duque Alejandro, me permito modestamente poner en duda que la Reina se haya expresado en esos términos y creo que para ser más interesantes sus artículos ha querido éste exagerar la nota.

En un artículo mío publicado en la revista 'Orbe» el 17 de julio del año pasado, inspirado en una carta escrita a un amigo de la Habana por un aristócrata español, que pasó con la Familia Real la última noche en el Palacio Real de Madrid y que me merece completo crédito, se describen de diferente manera aquellos sucesos, como verá el lector:

«Ya te supondrás lo que era Madrid el 14 de abril. Centenares de miles de personas estaban en la calle. No había ni un guardia en parte alguna. El pueblo era dueño absoluto de la población. Como la virtud patrimonial de los españoles es la hidalguía, no se rompió ni un farol ni el vidrio de un escaparate. Aquellas manifestaciones, aquel delirio, podían derivarse por criminal consejo, en agresión contra la familia que quedaba en palacio. Una masa humana ocultaba la plaza de Oriente. Camiones engalanados con banderas se empotraban en la muchedumbre. De aquella novible inundación brotaba un estrépito inaudito. Frente a ella, la blanca fachada del Alcázar, sin defensa.

La guarda corria un gran peligro; en el patio, una sección de Húsares de Pavía—veinticinco hombres—, en las habitaciones, veinte Alabarderos, era todo lo que se hubiese podido oponer al torrente de seres, que cuajaban hasta los árboles, en racimos gesticulantes.

Entretanto dentro del Palacio, se pensaba qué se había de hacer si el pueblo rompía las puertas y asaltaba las ventanas. El jefe de las fuerzas—a las que se podría agregar la escolta real—no quiso desplegarlas ante la muchedumbre, para que no pareciera una provocación. Se telefoneó al ministerio de la Gobernación, donde ya actuaba Miguel Maura. Este prometió enviar fuerzas. Y llegaron las «fuerzas». Eran unos individuos de traje modesto, eran hombres humildes, de apariencia menestral, obreros la mayoría; en el brazo izquierdo llevaban una faja roja. Se pusieron ante la fachada de Palacio, en fila: se cogieron de las manos y gritaron: «¡Cincuenta metros atrás!» Aquella multitud semejante a un mar, fué trasmitiéndose la consigna; empezó a recular lentamente, comprimiéndose, asfixiándose. A los pocos minutos, el espacio marcado estaba libre. Los »guardias cívicos» se soltaron las manos y, al encenderse los faroles, la masa de gente se deshacía, se iba por otros lugares de Madrid. Es incierto lo que se dijo sobre haber sido rota la puerta principal lanzando un camión».

Como verá el lector por la anterior narración, no necesitaba el Gran Duque exagerar la nota, pues de por sí aquel momento histórico fué bien trágico para la Familia Real.

De lo que no se puede dudar es de la simpatía que el pueblo español sentía por su reina. Simpatía que ella se creó con sus bondades y su adaptación a las costumbres de España.

Ella, la nieta de la reina Victoria en cuyos dominios no se pone el sol, pronto lo olvidó para ser sólo una española.

En una noche de octubre de 1887, una gran hoguera, encendida en Craig Gowan, siguiendo las tradicionales costumbres de Escocia, anunciaba el nacimiento de una hija de los príncipes de Battemberg en el castillo de Balmoral.

Sus padres eran el príncipe Enrique de Battemberg y la hermana de Eduardo VII, la princesa Beatriz.

En aquel msimo castillo de Balmoral, se celebró, un mes después, el bautizo de la nieta de la reina Victoria de Inglaterra. Se le pusieron los nombres de Victoria por su abuela y Eugenia por su madrina, la famosa emperatriz de los franceses. Estas dos soberanas fueron las que modelaron el espíritu de la futura reina de España.

Ella, como su madrina, ha sufrido grandísimas penas pero también ha gozado de alegrías inolvidables. Ella hoy en el exilio recordará cuando, en un incomparable día de primavera madrileña, se casó con don Alfonso. Y nosotros también, con cierta melancolía, recordamos aquellos versos de Amado Nervo:

«¡Y hubo fiestas reales;
vinieron muchos príncipes de países (extraños,
trayendo cada uno magnífico presen-(te,
vivieron muy felices, reinaron muchos años!»

Conde del Rivero.

Mañana continuará con «Yo soy un rey, no un conspirador».

Dos Jóvenes Indigentes Asaltan y Roban a un Chino Vendedor de Billetes, Siendo Detenidos

Se habían fugado del mercado de La Purísima. Un muchacho fué arrollado por un ómnibus

A la voz de ¡ataja! fueron detenidos por el vigilante 1800, en la esquina de Luyanó y Batista, dos sujetos que se comprobó por sus carnets de indigentes, que se nombran René Armando Quiñones, de 17 años y Ramón Torres Jobat, de 18 años, ambos prófugos del mercado La Purísima, donde estaban recluídos por carecer de domicilio.

Dichos individuos fueron acusados por el asiático Lan Jem, vecino de Rayo y Zanja, de haberlo asaltado cuando transitaba vendiendo billetes de la lotería por el callejón de Batista, en Luyanó, despojándolo de 34 fracciones.

ARROLLADO

En el tercer centro de socorro fué asistido de graves contusiones diseminadas por el cuerpo, Raimundo Reyes Zamora, de trece años, vecino de Cruz del Padre 36. Este menor viajaba colgado de la parte posterior del tranvía 63, de la línea Cerro-Muelle de Luz, cuando al arrojarse del vehículo fué a tropezar contra el omnibus 45737, de la empresa «Amaro», que era manejado por Elías Ar-

UN CARNICERO QUISO MATARSE A CUCHILLADAS

Tomó un auto, se dirigió a la playa y se produjo heridas en el cuello, brazos y en el tórax

Antonio Alende Fontao, vecino de Corrales 4, dió cuenta recientemente en la Cuarta Estación de Policía, de la desaparición de su hermano José natural de España, de 56 años de edad, propietario de la carnicería situada en su domicilio, temiendo le hubiera ocurrido alguna desgracia porque al salir le manifestó que se dirigía a la casa de salud del Centro de Dependientes, cosa esta que había comprobado no era cierto.

En la mañana de ayer José, se apareció en su domicilio dentro de un vehículo, manando abundante sangre de varias heridas que presentaba en su cuerpo.

Asustado Antonio, lo trasladó a dicha quinta, donde el médico de guardia le apreció dos extensas heridas en el cuello, una en el antebrazo izquierdo y otra penetrante en la cabidad toráxica, siendo su estado de suma gravedad.

Interrogado José le declaró a la policía que aburrido de la vida había decidido privarse de la existencia, saliendo de su domicilio con ese fin.

Una vez en las inmediaciones de la playa de Marianao, provisto de una navaja y de un cuchillo se había ocasionado las heridas que presentaba. Dándose cuenta de que sangraba abundantemente y que no moría, en un automóvil se dirigió a su casa para fallecer al lado de sus familiares.

Un Mitin de los Católicos, Ayer en Molina de Segura

En tres trenes muy vigilados salieron hacia Vich todos los detenidos por la pasada huelga

VALENCIA, enero 1. AP.—En la población de Molina de Segura se celebró un mitin del partido conservador católico llamado Acción Nacional. Todos los oradores pidieron a los católicos que luchasen contra las tendencias izquierdistas.

El diputado José María Gil Robles dijo que los diputados católicos no pudieron convencer a la Asamblea Nacional, por los prejuicios de los socialistas; pero que ahora millares de españoles están apoyando la campaña religiosa. Agregó que no solamente los católicos, sino también los conservadores, han sido perjudicados por la revolución social, que ha trastornado la propiedad y se mezcla en la libertad de educación. Terminó pidiendo que los católicos se unan para votar con los conservadores en las próximas elecciones.

SALIERON HACIA VICH LOS PRISIONEROS

BARCELONA, enero 1. AP.—Esta noche salieron en tres trenes especiales, fuertemente custodiados, los detenidos durante la última huelga revolucionaria, con rumbo a Vich.

ANUNCIESE EN EL Diario de la Marina

M.E.C.D. 2016

¿SIENTE VD. DOLOR EN LOS MUSCULOS?

Cuando los músculos están lastimados, cansados, adoloridos, basta frotarlos con este antiséptico calmante, que, sin irritar ni manchar, alivia el dolor. Pida el frasco de 1¾ Oz.

ABSORBINE JR.

Consejos Médicos

del DIARIO DE LA MARINA por el Dr. PEREZ-ROUDET

Especialidad: VIAS DIGESTIVAS
GABINETE: Prado 53, altos
Teléfono A-5049
Correspondencia al DIARIO DE LA MARINA
Prado número 103

Cabil (Cárdenas):

Yo no le digo que el tratamiento que usted ha llevado no haya sido bueno; pero lo que sí le aseguro es que el resultado no ha sido satisfactorio. Lo complaceré muy gustoso en la seguridad de un resultado feliz. Es menester que tome la vacuna Bronquil, Fher por vía bucal en la forma siguiente: Tres cucharadas al día en una infusión cada una. Si además de esto se aplica usted un ámpula de Gaiarsol diariamente se curará completamente.

Veneranda (Holguín):

Hay dos productos que llenan la indicación suya completamente; ellas son echar dos pastillas de Citrex en cada vaso de agua con que suela almorzar y comer y tomar esa agua entre plato y plato; además cuando usted termine sus comidas deberá de tomar una oblea de Carbonesie. Usted verá que en corto tiempo su cuadro gástrico cambia completamente.

Madre Pobre (Ciudad):

No, señora. El Equi-Tauro, no es un medicamento para hacer engrosar los huesos como usted me pregunta, no; es simplemente uno de los mejores reconstituyentes generales del organismo. No vacile en dárselo a su niño; pero una cucharadita después de cada comida principal y antes de ellas diez gotas de la Solución de Viganiol, donde encontrará usted en ambos productos dos cosas muy importantes: en el primero la reconstitución de su sistema géneral y en la segunda una gran cantidad de Vitaminas, necesarias para el desarrollo en la vida de todo infante.

Tizor (Sagua):

Déjese de tantas fricciones que lo único que ha de lograr para atacar a su enfermedad, es quemarse completamente su piel. Aplíquese las ámpulas intravenosas de Patogenol en dosis crecientes y habrá de restaurar su salud.

PRECAUCION

Las autoridades sanitarias urgen la destrucción de ratas, ratones, cucarachas y otras pestes.

STEARNS' Electric PASTE

ha sido reconocida por millones de personas durante los últimos 52 años como el matador garantizado de esas pestes destructoras de alimentos y propagadoras de enfermedades.

De Venta en todas partes.
Lista para usarse
Si falla se devuelve el dinero.
Nº 15.

Distrito Central de la Habana

Dpto. de Admon. Impuestos

AVISO

EJERCICIO DE 1931 A 1932

3er. Trimestre por Fincas Urbanas
2o. Semestre por Industrias en Ambulancia, y por Espectáculos, Cinematógrafos, etc.

2do. Semestre por Solares Yermos (Ley de O. P.

Se hace saber a los contribuyentes por los conceptos expresados, que pueden acudir a satisfacer sus respectivas cuotas, sin recargo alguno, a las oficinas recaudadoras de este Distrito Central, situadas en Mercaderes entre Pi y Margall y Presidente Zayas, bajos, todos los días hábiles, desde el 4 de enero al 2 de febrero de 1932 y durante las horas comprendidas entre 8 y 12 de la mañana.

Respecto de los Solares Yermos, y de acuerdo con la Instrucción No. 25 de la Secretaría de Hacienda, fecha 8 de diciembre de 1925, se concede un plazo de sesenta días hábiles, desde el 4 de enero al 16 de marzo de 1932, para pagar sin recargo las cuotas del 2o. Semestre o sean aquellas cuyo montante anual excede de cuatro pesos. Este impuesto se abonará en la Taquilla No. 8.

Las Fincas Urbanas, calles de la Letra A, se pagarán en la Taquilla 2; B y C, en la Taquilla 3; D a F, en la Taquilla 4; G a L, en la Taquilla 5 LL a O, en la Taquilla 6; P a R, en la Taquilla 7; S, en la taquilla 9; y T a Z en la taquilla 11.

Las industrias en ambulancia y Cinematógrafos, se pagarán en la Taquilla No. 8.

Para efectuar sus pagos deberán los contribuyentes presentar el último recibo que tengan satisfecho; y se les advierte que de no hacerlo dentro del plazo señalado, incurrirán en el recargo del 10% y se les seguirá el cobro por la vía ejecutiva de apremio.

La Habana, diciembre 28 de 1931.

José Izquierdo Julià,
Alcalde del Distrito Central.

NUEVA OBRA DE LAS MISIONES PARROQUIALES

LOS PP. Dominicos del Convento de San Juan de Letrán inician su labor misional el día cuatro

Los Padres Dominicos del convento de San Juan de Letrán empiezan su obra misional el día 4 de este mes por la Parroquia de Bauta, de la cual es digno párroco el P. Gayol. Conocida es del pueblo de Cuba la labor misionera realizada por los Padres Dominicos, ya antes de fundarse la obra de las misiones, pero sobre todo después de la iniciación de esta empresa.

La Parroquia de Bauta abraza Caimito y Bauta con poblados como el central «Habana», por donde van a comenzar sus trabajos; Banes, Cayaguasal, Guayabal, Cayo la Rosa, Baracoa, Anafe y Hoyo Colorado.

En todos estos poblados se dará la misión, lo cual manifiesta que la campaña misional en las parroquias de Bauta y Hoyo Colorado ha de ser algo interesante, por el detalle con que se han elegido los pobladitos de la misión, cumpliéndose con ello los fines de la obra de las Misiones Parroquiales, que principalmente es misionar los lugares donde no hay sacerdote habitualmente.

Los Padres Misioneros son los Padres Domingo Pérez y Tomás Martín, de la Orden de Predicadores, los cuales ya semanalmente dan dos clases de Catecismo en esas barriadas parroquiales.

El 3 de enero puede llamarse este año el día misional, ya que en las parroquias del Rincón, Artemisa, Consolación del Sur y Bauta comenzarán en ese día las misiones.

Hermosa obra esta de las misiones parroquiales, las cuales vienen en ayuda de los curas párrocos en la empresa de catequizar a los fieles; ello sin duda origina gastos que de ninguna manera pueden caer sobre los señores curas párrocos, por lo cual los católicos deben contribuir a su sostenimiento, remitiendo las limosnas al Excmo. señor Arzobispo, a Monseñor Fernández o al Rvdo. Padre Chaurrondo, de la Iglesia de la Merced, Delegado Diocesano.

RICHARDS Y BURKE, A LOS SEMIFINALES, EN EL TORNEO DE DOBLES

NUEVA YORK, enero 1. AP. Con solamente un match teniendo algo de sorpresa, el torneo profesional bajo techo de lawn tennis, pasó hoy al round semifinal.

Vincent Richard, excampeón profesional, Albert Burke, estrella irlandesa y J. Emmat Pare, de Chicago, sembrados uno, dos y tres, respectivamente, pasaron fácilmente por sus matches del cuarto round sin perder un set. Se vieron acompañados en el round semifinal por Charles Wood, de Elmsford, N. Y., sembrado con el número 5, quien derrotó a Paul Heston, de Washington, sembrado en el cuatro, en el único encuentro que produjo sorpresa.

En los semifinales de dobles, Richards y Burke eliminaron a Allen Behr y Ted Bericham 6—0, 7—5, mientras Pare y Wood le ganaban a Heston y Maguire, 6—3, 8—6.

CHURCHILL DOWNS DA A SUS STAKES PARA ESTE AÑO, UN BUEN RECORTE

LOUISVILLE, enero 1. AP. La lista de stakes, incluyendo el Kentucky Derby, que deberán correrse en el meeting primaveral de Churchill Downs, fué anunciada hoy. Los cuatro stakes que se correán en el meeting que comenzará el sábado 30 de abril y terminará el sábado 21 de mayo, inclusive, son:

Clark Handicap, con premio de 5 mil pesos, para ejemplares de tres años y más, a una milla y un dieciseis, el día 30 de abril.

Kentucky Derby, con premio de 5 mil pesos, para caballos de 3 años, a una milla y cuarto, el día 7 de mayo.

Bashford Manor Stakes, con premio de 5 mil pesos, para ejemplares de 2 años, a cinco furlongs, el día 14 de mayo.

Kentuck Oaks, con premio de 5 mil pesos, para potrancas de 3 años a una milla y octavo, el día 21 de mayo.

El Kentucky Oaks y el Clark Handicap, que anteriormente se corrían con precios de 10.000 pesos, han sido reducidos a 5 mil pesos.

El Grainer Memorial Handicap, un evento para caballos de tres años y más, ha sido suspendido temporalmente.

PROTESTAN DE UNA DENUNCIA EN STA. CLARA

Los concejales niegan que sea cierta la acusación hecha al Alcalde de aquella capital

Con esta fecha dirigimos siguente mensaje al Director del diario «Información», rogándole la inserción del mismo en su leida y amena sección. Gracias, Serafín García, Presidente del Ayuntamiento.

Señor Director del periódico «Información».—Habana.

Los que suscriben Concejales Ayuntamiento de Santa Clara, quieren significar a usted, que se está utilizando seriedad su periódico para que dé cabida escrito denuncia contra Alcalde Gabriel Ugarte esta ciudad y miembros de esta Cámara Municipal, por elementos dudosa moral a los que alientan su corresponsal en ésta. Los denunciantes uno fué empleado hasta 16 diciembre y el otro hasta hace unos meses, los que fueron dejados cesantes por Alcalde Municipal, por no cumplir sus deberes con esto solo le hará ver lo falso de la denuncia hija del despecho. Su corresponsal propicia a sabiendas de que son falsas estas denuncias y él y los dos despechados están aprovechando su periódico con el fin de hacer desmerecer ante opinión pública honestidad, decencia y honorabilidad de este Ayuntamiento, así como prestigio mambises nunca desmentido por nadie y de funcionario modelo de nuestra primera Autoridad Municipal; pues aún cuando sabemos que la solidez de los mismos no es fácil de destruir por su raigambre, queremos rogarle haga público ese diario que Cámara Municipal Santa Clara, respaldada por opinión pública villaclareña por su actuación seria y honrada y que Cámara haciéndose eco esa opinión respaldan todo en todos sus actos porque es justo al mejor Alcalde Municipal que ha tenido Santa Clara. Atentamente.— (fdo).— Serafín García Ruiz, Presidente, Rafael Castillo, Vice-presidente. Justo P. Dávila Secretario. Juan R. Secada. Timoteo G. Flores. Juan Rodríguez. Rogelio Ramos. Leandro Valdés. José Reyes López. Antonio J. Ventura. Rafael Hernández Ramírez. Baltasar Camacho. Octavio Espinosa. Ignacio Alvarez. Felipe Sánchez. doctor Ramón Lorenzo. Joaquín V. Lizama y Benigno Martínez, Concejales.

Los Elementos del Interior y el Número-Centenario

HEMOS recibido más de una carta, así de las Corporaciones Económicas como de Firmas muy respetables radicadas en diversas plazas del Interior de la República, preguntándonos en qué forma podrían ellas sumarse al homenaje al DIARIO.

Ya tuvimos el gusto de escribir directamente a varios de esos comunicantes; pero nos parece ahora preferible utilizar este medio para contestar a todos, de paso que les testimoniamos públicamente nuestro reconocimiento.

Lo mismo las Cámaras de Comercio, que los Clubs sociales, que las Asociaciones de Detallistas y otros giros y cuantas personas y entidades se interesen por participar en el histórico hecho, pueden comunicar sus deseos al señor Roberto de Guardiola, el documentado Secretario del Patronato organizador—Lonja del Comercio 425—, quien les informará con detalle el modo en que pueden aportar su concurso.

Nunca se pensó en prescindir de los elementos del Interior, con igual derecho que cualesquiera otras a figurar estamos preparando.

40 AÑOS DE ÉXITO
VINO-LEGITIMO
PEPTONA-BARNET
FERROFOSFATADO
3 Copitas alimentan más que 100 gramos
CARNE FRESCA
Todo se asimila pronto sin digerir, descansa el estómago y el hígado
PREPARADO POR:
Droguería "Sarrá" - La Mayo

Ultimo descubrimiento Peña
Cura las enfermedades de la uretra
FARMACIA "El Aguila de Oro"
Monte y Angeles
Telfs. M-4019 5494

N. GELATS & Co.
Habana BANQUEROS Aguiar 106-108
Vendemos cheques de Viajeros
Pagaderos en todas partes del mundo
y Cartas de Crédito Circulares
en las mejores condiciones.
"SECCION DE CAJA DE AHORROS"
Recibimos Depósitos en esta Sección Pagando el 3 por 100 Anual.
Todas estas operaciones pueden efectuarse también por correo.

POR QUE NO SE HIZO EN CUBA UNOS FOLLETOS

La Comisión de Turismo tenía mucha prisa y tuvo que acudir a los artistas norteamericanos

Hemos recibido la siguiente carta:

Habana, diciembre 31 de 1931.

Doctor José Ignacio Rivero,
Director del DIARIO DE LA MARINA,
Ciudad.

Mi querido amigo:

Con interés he leído en la prensa de esta Capital, ciertas referencias criticando la actitud de la Comisión Nacional del Turismo por haber encargado fuera del país las planchas e impresión foto-litográfica de las portadas para los folletos del turismo.

En relación a este asunto deseo hacer la siguiente aclaración:

El señor Tirso Mesa, en su caracter de Presidente de la Comisión, nos visitó en estas oficinas y sostuvo repetidas conversaciones con mi compañero de Dirección, señor José Maseda y con el que suscribe, en su deseo que nosotros hiciéramos el trabajo. Ya habíamos llegado a un acuerdo con respecto al precio, pero surgió la dificultad del factor «tiempo» y no pudimos cerrar ningún trato. En esa época del año nuestros artistas estaban atareadísimos con la preparación de las planchas para los almanaques del National City Bank, Compañía «Ron Bacardí,» S. A., Trinidad y Hermano, etc. etc., cuyos compromisos, contraídos para entrega a fecha fija, nos impedían cumplimentar la orden de la Comisión del Turismo.

La Compañía Litográfica había fijado al señor Tirso Mesa un plazo de 60 días, pero la Comisión no pudo aceptarlo, pues alteraba completamente el plan de propaganda de repartir los folletos en los Estados Unidos con suficiente antelación. Ello motivó que la Comisión escuchara las proposiciones de los competidores extranjeros, que habían ofrecido la entrega en solo 25 días.

Con estos datos queda demostrado que el propósito de la Comisión fué el de hacer el trabajo en Cuba, como lo hizo con toda la impresión del texto interior, encuadernación, etc. cuyos trabajos fueron hechos por nuestro estimado colega P. Fernández y Cía., de esta plaza.

Le ruego, amigo Pepín, dé cabida a estas líneas en su diario y aprovechando la oportunidad para desearle todo género de felicidades en el transcurso del próximo año, quedo como siempre,

suyo invariable amigo, **Avelino Pérez**, Vice-presidente de la Compañía Litográfica de la Habana.

TOMMY LENEHAN, después de cuatro victorias por knock out, peleará esta noche con Young Uzcudun en el semifinal del Mira-

En Zaldo Park

El pasado domingo se efectuó en los terrenos citados el interesante juego entre los potentes teams Atarés Infantil y las Estrellas de Clavel resultando vencedores los primeros.

Por el club que dirige Máximo Pineiro se distinguieron todos los players sobresaliendo la labor del pitcher Oscar Fernández, que pitcheo una gran pelota

Anotación final por entradas:

		C.	H.	E.
A. Infantil	300 510 402	19	4	
E. de Clavel.	201 000 200	5	11	5

Baterías: Por el Atarés Infantil: Narciso, c.; Oscar Fernández, p.; por las E. de Clavel: Francisco, c.; Blanco, p.

RESTABLECIDO EL SERVICIO REGULAR DE POLICIA

Por disposición del Jefe de la Policía Nacional, anoche a las doce, quedó restablecido el servicio que el día anterior se había alterado, estableciendo el A B C, con motivo de la festividad de Año Nuevo.

LA CONVENCION DE LOS CABALLEROS CATOLICOS

Señalada está la fecha en que habrá de celebrarse la III Convención Anual de la Asociación Caballeros Católicos de Cuba.

El próximo 4 de enero partirán rumbo a la hermosa villa de Caibarién los treinta y cuatro presidentes de Uniones acompañados de otros tantos Consiliarios, que el día cinco celebrarán la más importante de las asambleas católicas celebradas en Cuba. Cerca de 3.000 hombres católicos se hallarán representados el día 5 en Caibarién. Podemos asegurar que nunca presenció nuestra Patria reunión tan importante de católicos como la que se llevará a efecto el día 5 en Caibarién.

Ya el 4 por la noche se hallarán en Caibarién, todos los delegados a fin de concurrir el día 5 bien temprano, a la Misa con que impetran los auxilios de la Divina Gracia para tomar los acuerdos más conducentes al éxito de la Asociación y de los ideales que ésta representa.

Hace apenas 3 años se formó esta Asociación con unos 800 hombres y 14 delegaciones o Uniones. Hoy cuenta la misma, con 34 delegaciones y unos 3.000 asociados.

Su obra ha sido espléndida, pues ha sembrado en nuestro país el espíritu de cohesión, de unificación católica. Merced a su labor se han creado escuelas para obreros y niños pobres. A virtud de la constancia y la tenacidad de sus miembros se ha hecho posible la construcción de edificios sociales tan hermosos como el de la Unión de Cárdenas, orgullo de la Asociación. Gracias a su caridad cristiana, se ha socorrido con donativos de $100 y de $200 a muchas viudas y madres de asociados fallecidos. En una palabra, ella ha demostrado todo lo que pueden llegar a ser los hombres católicos en nuestra Patria, si tienen especial empeño en sumar sus fuerzas a las de la ya pujante Asociación de Caballeros Católicos de Cuba.

Para general conocimiento insertamos a continuación el programa de los actos que habrán de realizarse en Caibarién durante los días 4 y 5 del próximo mes de enero

DIA 4

A las 9 p. m. Sesión solemne que en honor de los Delegados celebrará en su local social la Unión de Caballeros Católicos de Caibarién.

A las 9 y media p. m. Presentación de Credenciales por los Delegados.

DIA 5

A las 7 a. m. Misa y Comunión de los Delegados en la Iglesia Parroquial.

A las 7 y media a. m. Desayuno en el local social de la Unión de Caballeros Católicos de Caibarién

A las 8 a. m. Reparto de raciones a los pobres de la localidad.

A las 9 y media a. m. Constitución de la Corte Suprema en Convención.

Lectura de Credenciales.

Informe del Presidente, Secretario y Tesorero del Directorio Nacional.

A las 11 a. m. Visita a las Autoridades.

A las 11 y media a. m. Ofrenda floral a José Martí.

A las 12 m. Almuerzo en el Hotel «Comercio».

A las 2 p. m. Continuación de los trabajos de la Convención.

A las 4 p. m. Elección del Directorio Nacional para el periodo 1932-1934.

A las 4 y media p. m. Sesión del Directorio Nacional.

A las 5 p. m. Paseo de los Delegados por la Villa.

A las 7 p. m. Clausura de la Convención con una velada Lírico-Literaria en el Teatro «Fausto».

OBSEQUIO A 998 NIÑOS DEL CATECISMO DE MARIANAO

El pasado día 28 de diciembre y siguiendo inveterada costumbre establecida hace años ya, tuvieron los niños de la Cofradía del Catecismo de la parroquia de Marianao un día de campo en los hermosos jardines de «La Polar.»

998 fueron los niños premiados por su puntual asistencia que acudieron al paseo. De los diez centros catequísticos establecidos en los diferentes barrios de la parroquia, acudieron representaciones. Fueron obsequiados con una suculenta merienda costeada por algunas personas caritativas y algunos comerciantes de Marianao.

Los niños se divirtieron grandemente, pasando un alegre día de campo.

Al terminarse la fiesta campestre, los pequeñuelos vitorearon a sus protectores.

El centro catequístico de Marianao merece ser protegido por cuantas personas se interesan por la educación moral de los niños.

Realiza una gran labor catequística entre más de tres mil niños, exigiendo cuantiosos gastos, pues hay que premiar a estos alumnos y socorrerlos al propio tiempo, pues son muy pobres.

Las almas caritativas acuérdense de estos niños en sus limosnas.

Los Económicos del DIARIO
Dondequiera que en Cuba haya todavía Unos PESOS
Allí habrá un DIARIO y personas con poder de compra.
Envíe usted su Anuncio en busca de ese dinero.
Pesos 5 Pesos
Los LEE quien Puede PAGAR

VIBORENAS

DE AYER

Al hacer nuestra crónica de ayer, en la relación de los Manuel, incurrimos en lamentables e involuntarias omisiones, siempre inevitables.

Hoy me apresuro a subsanarlas, ya que a las personas que dejé de felicitar en ella son todas del mayor aprecio y consideración.

Entre los primeros el doctor Manuel González Alvarez, el joven y muy afamado galeno «Gonzalito», como todos llaman cariñosamente al ilustre cirujano de la casa de salud de la Asociación de Dependientes y director de la gran clínica de la Asociación de Damas de la Purísima.

Un grupo de amigos que prestan sus valiosos servicios en La Purísima Concepción, hacia donde giran toda nuestra atención y todos nuestros pensamientos en los momentos actuales.

Son ellos el joven y estudioso doctor Manuel Latorre, médico interno, el subadministrador señor Manuel Silvá, el estudiante Manuel Silvar Jr y entre el idóneo cuerpo de enfermeros Manuel Amenedo, Manuel Eiroa, Manuel Rodríguez Oro, Manuel Rodríguez Rivero, Manuel Peña Hermida, Manuel Corrales, Manuel González García, Manuel Fernández Rodríguez y el «decano» de dicho cuerpo Manuel Basanta Maseda.

Manuel Suárez, de la farmacia y el empleado Manuel Lamas Calvo.

El doctor Manuel López Valdés, distinguido y prestigioso ginecólogo, muy popular y muy querido en la Víbora, donde goza de generales simpatías.

Y el joven farmacéutico doctor Manolito Sotolongo.

Reciban todos mi saludo muy cordial y sincero.

EN LA PARROQUIA

Se celebrará esta noche a las nueve y media en la parroquia de Jesús del Monte, tan bonita y remozada, después de las grandes obras de reedificación que ha llevado a cabo su popular y querido párroco el R. P. José Rodríguez Pérez, la boda de la bella señorita Raquel Cabrer y Ríos con el simpático joven Desiderio Camejo y Estrella.

Muy brillante ha de ser esta boda, de la que hablaré mañana con toda preferencia.

NUEVO COMPROMISO

Por el estimado compañero señor Eugenio Domínguez Díaz, ha sido pedida la mano de la bella señorita Ofelia Pallarés Miranda, para su hijo el joven y culto compañero Luis Domínguez Triay, director de la lujosa revista «Mundo Social.»

La petición oficial quedó formulada ante los apreciables esposos señora Rosa Miranda y señor Rafael Pallarés, padres amantísimos de la encantadora Ofelia, para la que ha habido las más lindas flores con motivo de tan fausto suceso.

Llegue hasta tan enamorada parejita mi felicitación.

HACIA ORIENTE

Embarcan hoy con dirección hacia la indómita provincia oriental el pundonoroso capitán de la Marina nacional señor Felipe Ortolazabal y su joven, bella e interesante esposa, señora Ana Luisa Infante, en unión de sus graciosas hijas Marta, que acaba de regresar de un delicioso viaje al extranjero, y Ana Luisita.

Un feliz viaje les deseo.

UN BAILE

Celebra esta noche el Club de Propietarios y Vecinos de Arroyo Naranjo un gran baile de socios, para el que se han hecho muchos preparativos, prometiendo quedar muy lucido

Una orquesta y un son amenizarán esta fiesta a la que hemos sido atentamente invitados.

EN LOS SALESIANOS

Se efectuará mañana en el salón de actos de las escuelas Salesianas de la Institución Inclán el reparto de ropas, dulces y juguetes a las niñas del Catecismo de la Catequesis de las Madres Salesianas, como oportunamente anuncié.

Patrocinan acto tan piadoso y caritativo las damas de la Archicofradía de María Auxiliadora, que preside la bondadosa señora Mercedes Sagarra viuda de Soto.

Será a las tres de la tarde este reparto, quedando invitadas las familias que deseen concurrir.

LA RIFA DE LA CASA

El Comité gestor de la rifa de la casa a beneficio del asilo San Vicente de Paúl y pobres de la iglesia de Monserrate, desean hacer saber por este medio a las familias viboreñas interesadas en tan caritativa obra, que el sorteo de dicha casa no se efectuará en el día de mañana como se había anunciado, sino hasta el primero que se celebre en el mes de junio próximo.

Las papeletas, al precio de un peso, se hallan de venta en las principales tiendas y demás establecimientos de la capital.

MANOLO COFIÑO

Celebró ayer sus días tan estimado amigo, joven e inteligente floricultor que por sus propios esfuerzos y tesonero carácter ha elevado a un alto rango su jardín «La Aralia», el predilecto de nuestras familias.

Manolo fué objeto de incontables y expresivas demostraciones de afecto, las que complacido recibía en unión de su bella y hermosa prometida, señorita Gloria López, la flor sonriente de toda su predilección.

Le reiteramos nuestro afectuoso saludo deseándole la continuación de sus muchos éxitos.

URBANO DEL CASTILLO

Una apreciable mejoría se nota ya en su estado general, bajo la asistencia del afamado doctor Adolfito González, quien ha ordenado les sean hechas en la mañana de hoy dos radiografías, imponiéndole el más absoluto reposo, lo que advertimos ante las muchas llamadas que está recibiendo, pero que siempre serán atendidas por los amables y consecuentes empleados de la quinta.

Constantemente se ve visitado por sus amistades particulares, compañeros de la prensa y oficina, permaneciendo a todos muy agradecido, así como también a los de la directiva del Centro, y muy en particular al vocal seño rAngel Bustillo.

Nosotros sabemos también agradecer estas delicadas demostraciones de afecto, y esperamos que muy pronto el eminente doctor González le pueda devolver su perdida salud.

Orestes DEL CASTILLO

NOTICIAS DEL PUERTO

El Florida.— Anoche llegó de Key West el vapor americano «Florida», que trajo pasajeros y carga general.

Estudiantes cubanos al Norte.— El vapor «Parismina», de la Flota Blanca, dará un viaje especial de la Habana a New Orleans, con objeto de que muchos estudiantes cubanos que van a los colegios y universidades del sur regresen a dichos planteles de educación.

El Pennsylvania.—De San Francisco, Los Angeles y Cristóbal, llegó el turbo eléctrico «Pennsylvania», que trajo carga general, 34 pasajeros para la Habana y 93 en tránsito para New York.

Para la Habana llegaron en este vapor el banquero James E. Fickett y señora, el abogado Charles M. Srark y señora; Mr. Billy Burke, champion de Golf mundial y señora; la artista de Hollywood Ana Haskell, el comerciante español Jesús Echegotyen, el artista cubano Oscar González, el doctor Ruperto Aquilo y familia y la artista mexicana Luisa Durán.

Dos de la Flota Blanca.—Dos barcos de la «Flota Blanca», llegaron ayer: el «Turrialba», de New Orleans, con carga general, 26 pasajeros para la Habana y 23 de tránsito.

Llegaron por este vapor el ingeniero mexicano Francisco Mellon y señora y los demás turistas.

El Abangarez llegó de Puerto Cortés con frutas y pasajeros en tránsito para New Orleans y 24 pasajeros para la Habana.

El Santa Teresa.—El vapor americano «Santa Teresa», de la «Grace Line», llegó de San Francisco y escalas, con 18 pasajeros para la Habana y 19 y carga general en tránsito.

Llegaron por este vapor el comerciante cubano Julián Chang, asiático remitido a Triscornia hasta aclarar sus documentos, el director de películas Edward Goodman y señora, quienes irán a México; Gladys Laske danzarina, quien trae el propósito de aprender a bailar la Rumba Cubana, para luego llevar dicho baile típico cubano a California, Luis Salomón, Luis Contreras, Fernando Crucet, José Quesada y otros.

Entre los de tránsito viajan el Capitán Wallace Langley y señora Jaime Moreno, el Teniente Coronel de Sanidad Militar americano doctor Edward W. Sturdevant, quien va de vacaciones a su ciudad natal.

El Walter D. Munson.—Ayer tarde llegó de Miami, el vapor americano «Walter D. Munson», con carga general.

Una aviadora.—Entre los pasajeros de tránsito del Santa Teresa, viaja la aviatriz Ruth Martens, quien tiene el record de San Pedro a Pasarena, para mujeres y record de duración para mujeres y la que se propone en el próximo verano, hacer un vuelo New York-Constantinopla.

Un general americano.— En compañía de su esposa, llegó a la Habana, el General del ejército americano Willian W. Harts, quien durante la guerra mundial fué el Jefe de las fuerzas americanas destacadas en la capital de francia y luego el que comandó las de ocupación en la región del Ryng. Permanecerá varios días en la Habana y luego irá a Yucatán, a visitar las ruinas indias.

LA SRA. MARIA CAPDEVILA Y LA REVISTA «PERFILES»

Hemos recibido una comunicación de la señora María Capdevila, que figuraba en la Dirección de la revista «Perfiles», en la que nos comunica que, por incompatibilidad con los propietarios de la misma, se ha retirado de dicha publicación, expresando su agradecimiento a cuantas personas la ayudaron en su labor.

También el señor Luis F. Mendoza, que aparecía como director artístico, nos significa que no tiene ya relación alguna con la revista «Perfiles.»

EN CAMAGUEY VENCE OLIMPIA A LIBERTAD

CAMAGUEY, diciembre 26.—En el Gran Parque de Camagüey se celebró un interesante partido de balompié entre los mejores equipos de Segunda Categoría, Olimpia S. C. y Libertad S. C.

Resultaron vencedores los olimpistas con la anotación de tres por uno, siendo este partido el primero de una serie de tres juegos, concertados entre estos dos Clubs, para dilucidar la supremacía en la categoría de la cual forman parte.

ROSENBLOOM PERDIO UNA DECISION CONTRA MAIER

MILWAUKEE, enero 1. (AP).—Moxie Rosenbloom, de Nueva York, campeón mundial de la división light heavy, perdió una decisión a 10 rounds en que no se discutía su título, esta tarde, contra Dave Maier, de Milwaukee. Los tres jueces votaron, dos contra uno, en favor del muchacho local.

Poland Water
(AGUA POLAND)
Siempre pura y saludable; completa una buena comida.
Depositarios y Distribuidores:
J. Gallarreta y Cía., S. en C.
Mercaderes 13 Habana

666
LIQUIDO O EN TABLETAS
Alivia el dolor de cabeza o neuralgia en 30 minutos. Detiene el catarro el primer día y la Malaria en 3 días. Pomada 666 para el catarro del ombligo.

Agentes para Anuncios en EUROPA:
E. BOURDET & Cie
antes DAVIGNON, BOURDET & Cie
9, Rue Tronchet, PARIS
19, 21, 23, Ludgate Hill, LONDRES

DR. P. M. SOUZA
Garganta, Nariz y Oídos, Hospitales de New York, Viena, Budapest, Habana.
San Lázaro 226, de 3 a 4

FARMACIA DROGUERIA DE "JOHNSON"
DE TURNO LOS LUNES
Obispo Nº 30 TELEFONO-A-2129

LA MAYOR
35 EDIFICIOS
700 EMPLEADOS
SARRÁ
DROGUERIA
ABIERTA TODOS LOS DIAS Y TODA LA NOCHE LOS MARTES

FARMACIAS DE TURNO

SABADO

Calle y número	Teléfono
HABANA	
Padre Varela 117	M-4661
Plácido 4 (antes Bernaza) esq. a Obispo	A-1238
Paula 53	M-5461
Gral. Carrillo y Aramburo	U-5903
Gral. Aranguren y Condesa	M-4818
Maximo Gómez 363	M-4783
Zenea y Raimundo Cabrera	M-4684
Salud 46	M-5440
A. de Italia 129	A-2171
Finlay 115	U-5713
Ave. de Menocal y General Carrillo	U-6890
Gral. Aranguren y General Aguirre	M-4540
Enrique Villuendas y Perseverancia	M-5020
Máx. Gómez 412	M-5371
S. José y Lealtad	A-9969
Merced 92	M-4401
Aguila y Vives	M-4319
Ave. de la República 265	U-8323
Padre Varela 19	U-5880
Esperanza 57	M-4030
A. de Menocal 72	U-3020
Crespo y Refugio	M-4684
Máximo Gómez 128	M-3078
Ricla 15	M-4779
Hospital y Jovellar	U-8690
Luz y Compostela	No tiene
Padre Varela 110	M-4771
Ave. de Menocal 40	M-5057
Oquendo y V. Muñoz	U-6803
Cárdenas 55	A-2533, M-4503
VEDADO	
Calle 19 No. 261 entre E y D	F-6020 F-5115
Calle 5 No. 40	F-5873
Calle C No. 147 entre 15 y 17	F-5138
Zapata entre A y B	F-5089
Ave. de Wilson 20	F-6321
Calle 23 No. 393 esq. a 4	F-6138
Calle 23 número 500.	F-6164.
Calle 12 y 21	F-6172
VIBORA	
10 de Octubre y Ave. de Acosta	I-1179
10 de Octubre y Estrada Palma	I-7758
Dolores y 15, reparto Lawton	X-3063
Santa Catalina 61	X-2317
Calzada 10 de Octubre y Atlanta	I-7218
Juan Delgado y Libertad	I-3525
JESUS DEL MONTE y SANTOS SUAREZ	
10 de Octubre 267	I-1492
Sta. Emilia y Durege	I-7598
Santa Irene y Flores	I-7507
10 de Octubre 118	M-5803
Lacret 20	I-7262
10 de Octubre 267	I-7798
LUYANO	
Cueto y Municipio	X-3048
Fernández de Castro y Concha	X-2393
Ulacia y Carretera de Güines	X-2329
F. de Castro 121	I-7453
CERRO	
Calzada del Cerro 815	I-7372
Moreno 40, letra B	I-7410
Falgueras 15	I-7158
C. del Cerro 591	I-7342
Florencia y S. Quintín	I-7325

NOTA: Este grupo deberá prestar el servicio público todo el día y la noche de los domingos siguientes: Febrero 14; marzo 13; abril 26; junio 7; julio 19; agosto 30; octubre 11; noviembre 22.

PARECE INCREIBLE
pero es verdad como puede Ud. comprobar que el
UNGUENTO PAZO
desde las primeras aplicaciones alivia toda clase de
ALMORRANAS

M.E.C.D. 2016

Siempre adelante!! Con el mismo lema. Con la misma seriedad. Con el mismo comportamiento

Los hechos cumplidos, son mas elocuentes que las palabras...

Y con hechos, con resultados fecundos y tangibles sin títulos de ventas ridiculizados ya por la rutina, seguimos rematando todas nuestras existencias

Nosotros no hacemos una venta especial a un precio determinado.

Nosotros rematamos todas las mercancías.

¿POR QUE? PORQUE NOS VAMOS!!!

le printemps

OBISPO Y COMPOSTELA

De la Terminal

POLITICOS. — Anoche salieron para Camagey los representantes comandante Enrique Recio y Alberto Mola; a Mayarí, el representante Ricardo Eguilior; a Sancti Spíritus, el representante doctor Pastor del Río.

EL CONSUL GENERAL DE CUBA EN NUEVA YORK. — Anoche salió por este tren para Camagüey acompañado de su distinguida familia, el cónsul general de nuestra República en Nueva York, doctor Cayetano de Quesada.

TREN EXPRESO LIMITADO— Salieron anoche por este tren para Camagüey, el doctor R. Rojas y familia; a Cienfuegos, el doctor Alfonso Lay; a Santa Clara el doctor Délio Silva. Fiscal de la Audiencia de esa ciudad ;a Mayarí, doctor José Vinardeés; a San Diego del Valle, Manuel Sotolongo; a Jaruco, José Bustillo; a Santa Clara doctor Rafael Freyre; a Matanzas José Antonio Pérez; a Cienfuegos Jesús Ortega y familia; a Caibarién, Fermín Calves, Emilio Ortiz y Adolfo Fuentes; a Puerto Tarafa, doctor N. García Ruiz.

Estado del Tiempo

NOTA DEL MEDIO DIA DEL VIERNES

Continúan las bajas presiones en la región central de los Estados Unidos, centro sobre Indiana y la secundaria del Sur se halla hoy sobre el Cabo Hateras, extendidas las bajas presiones hasta Cuba. En el resto de los Estados Unidos hay altas presiones y está el barómetro relativamente alto en el extremo occidental del Golfo de Méjico.

PRONOSTICO PARA HOY

Buen tiempo excepto variable en mitad occidental. Vientos variables, principalmente del Suroeste al Noroeste, en porción occidental flojos a frescos, con descenso en las temperaturas.

Observatorio Nacional

TEMPERATURAS LOCALES

Durante las últimas 24 horas se han registrado en la Habana, las siguientes temperaturas en centígrados:

Máxima 30-4.— Mínima 23-5 Media 26-9.

LA REUNION AZUCARERA DE PARIS CONOCERA DE LOS ACUERDOS DE CUBA

El próximo miércoles, día 6 de enero, se reunirá el Instituto Azucarero Cubano para conocer del informe cablegráfico de la Delegación cubana a las sesiones del Consejo Azucarero Internacional acerca de los resultados de la reunión fijada para el día cinco.

Tenemos entendido que la citada junta del Instituto Azucarero tendrá que ser aplazada, pues es de suponer que las dificultades que se evidenciaron en las reuniones anteriores del Consejo Azucarero Internacional, entre las delegaciones de Cuba y Java, no se podrán eliminar en un solo día.

HUELVA: EL SUICIDIO DE UN PATRONO. TIROTEO.

Un patrono del pueblo de Santa Olalla (Huelva) fué víctima de las exaltaciones de aquellos obreros, movidos por punibles predicaciones.

El patrono, desesperado por las coacciones de que era objeto, se suicidó.

CASOS y COSAS

BUEN COMIENZO

Los diarios de la mañana,
rebosantes de optimismo
porque algunos senadores
de los Estados Unidos
en defensores se erigen
de este país, pues han dicho
"que somos muy laboriosos
y, por consiguiente, dignos
de que no se nos maltrate";
los periódicos, repito,
con esas noticias gratas,
me alegraron el espíritu,
y pensando en que los yankees
traerían un alivio
para Cuba el nuevo año
—que termina con cochino—,
fuime a jugar unos pesos
a las carreras, del tiro,
y ¡ay de mí! no me dejaron
ni un centavo en el bolsillo.
Cuando volvía, en la guagua
me preguntaba yo mismo:
Si en esa gente ciframos
nuestra salvación, Dios mío,
porqué demonios empiezan
por dejarme sin un **kilo?**

Sergio ACEBAL.

LA ALIANZA NACIONAL FEMINISTA VISITA LA CARCEL DE GUANABACOA

En la tarde del 31 de diciembre último, la Comisión de Reformas Sociales de la Alianza, integrada por su directora, la doctora María Coronimas de Hernández y las señoras María Coronado viuda de González, Herminia Varona viuda de Cabeza y Margot Pestana de Pérez y las señoritas Rosa María Trejo, Mercy Tapia y Dolores Salas, visitó la cárcel de mujeres de Guanabacoa con el propósito de entregar un presente de año nuevo a las reclusas.

El alcaide, señor Baldomero Pau, con su proverbial amabilidad, recibió la Comisión, mostrando todas las dependencias del Penal a los visitantes.

Los regalos llevados a las penadas fueron donados por el comercio de esta capital y por las afiliadas de la institución.

CENTRO MEDICO - QUIRURGICO

Se ha constituído en la ciudad de la Habana el «Centro Médico-Quirúrgico, con domicilio y consultorio en Línea No. 62, esquina a D, en el Vedado, organizado sobre la base de la cooperación entre los asociados, los cuales,—como resultado de la finalidad de la misma y del propósito que la inspira, — reciben múltiples e insuperables servicios, por exigua contribución mensual, en abonos personales y familiares.

Constituido y atendido por prestigiosos especialistas en cada rama de la medicina e integrado además su cuerpo facultativo por cirujanos eminentes, el Centro Médico-Quirúrgico ofrece un conjunto armónico en los material de la asistencia de Consultorio y Clínica y en la ciencia de su personal técnico.

A partir de mañana podrán hacerse inscripciones de socios en el local del Centro Médico-Quirúrgico.

INFORMESE POR EL TELEFONO F-5500

NO PIERDA TIEMPO EN INSCRIBIRSE.

HABANERAS

UNION CLUB

FEDERICO FABRE

La fiesta de anoche.

Fiesta tradicional.

Celébrase siempre en los salones del **Union Club** para saludar el nuevo año.

Organizada esta vez con el mejor gusto y el mayor acierto por un camarada muy querido de la elegante sociedad, el señor Federico Fabre, el recto y ejemplar tesorero que es Pagador Central de la Secretaría de Obras Públicas.

Auxiliado fue en esa misión por otro amigo querido, el señor Eduardo Cidre, Jefe de Espectáculos del Distrito Central.

Empezó con una cena.

Animada y espléndida.

Amenizada fue con variados y escogidos números por la Orquesta de Vicente Lanz.

Un largo programa después.

Por un grupo de artistas.

Entre otros, Blanquita Bárcenas, Yolanda González, Olga Suárez y la pareja Carmita Ortiz y Julio Richard.

Susana Duval.

En números de canto y baile.

Bailes diversos por el magnífico show del cabaret Montmartre.

Y Granito de Sal, la bailarina de los mantones, en actos distintos de su extenso repertorio.

Fué muy aplaudido el desfile de **El Teniente Sonriente** por Olga Suárez y las vicetiples.

Obra del jardín **El Fénix** era el decorado floral que lucían los salones.

Numerosos los concurrentes.

Socios todos.

SANTA EMMA

La festividad del día.

Santa Emma.

Sea mi primer saludo, con la más afectuosa felicitación, para la joven, bella y gentilísima Emma Soroncio de Larraz.

No recibirá.

Tengo encargo de decirlo.

Está de días, y me complazco en felicitarla, Emma Justinini, la encantadora señora del Administrador del **Heraldo de Cuba**, señor Rafael Reyes.

Celebran su santo, entre otras, Emma Castillo de Garmendía, Emma Puyol de Rente y María Emma Escobar de Lusenhoy.

Emma Recio de Cowley.

Joven y bella dama.

Emma Nadal, la señora de Hidalgo de Gato, a cuyas amigas me apresuro a decir que no recibirá.

Y Emma Arrebola.

La gentil señora de Ramos.

Entre las señoritas, dos que triunfan por su vocación artística, Emma Otero, actualmente en New York, y Emma Piñeiro, declamadora mexicana, ausente en su país.

Además, Emma Escobar, Emma Finlay y Emma Montejo.

Pláceme saludar también en sus días a la gentil y muy graciosa señorita **Armelia Castellanos** y Leyva.

Y por último la señorita Emma González, muy graciosa y muy interesante, que estudia la carrera dental con los mejores éxitos.

No olvidaré a una encantadora, Emma Miranda y Cuadra, hija del distinguido joven Oswaldo Miranda y su bella esposa María Cuadra.

Un día feliz.

¡Ténganlo todas!

CONSERVATORIO NACIONAL

En plena prosperidad.

Gozando de gran boga.

Es este el estado, en el presente momento, del Conservatorio Nacional de Música.

Después de medio siglo de existencia, siempre bajo la dirección del ilustre maestro Hubert de Blanck, ha llegado a la preponderancia de que hoy disfruta.

Centro grandioso.

De altos principios

Bajo sus techos se vienen sucediendo las más brillantes audiciones artísticas.

Incomparables, bajo sus auspicios, todos, los conciertos que se ofrecen durante los meses de enero, febrero y marzo.

En todo se adivina el fino tacto de los directores del Conservatorio Nacional.

Gozan éstos de afectos.

De grandes simpatías.

Basta a demostrarlo las innumerables felicitaciones que han venido recibiendo con motivo de pascuas y año nuevo.

A todos quieren contestar tanto el señor Hubert de Blanck como su digna esposa, la distinguida señora Pilar Martín de Blanck, recibiendo yo el encargo de hacerlo por este medio.

Desde hoy empieza la actividad en aquel gran centro decano de los de su rango.

Vuelven las clases.

Suspendidas por la Navidad.

OPERACION FELIZ

En la Policlínica.

Una delicada operación.

Acaba de sufrirla en el famoso sanatorio, donde se encuentra recluído, el señor Rafael Falgueras.

Personalidad destacada de Cárdenas que vino expresamente desde aquella culta ciudad.

Grave su mal.

Constante, implacable...

Por el distinguido especialista doctor Luis Felipe Rodríguez Molina le fué practicada la operación con el mejor y más satisfactorio resultado.

Está en vías de restablecimiento.

¡Enhorabuena!

EN LOS JARDINES DE LA POLAR

Una comida simpática.

De elementos distinguidos.

Ofrecida por el químico de la cervecería **La Polar**, Mr. William Godron, y su gentil esposa.

Comida danzante a los acordes del cuarteto **Sloppy Joe's**, integrado por los jóvenes Ferrera, Díaz y Fondevila bajo la dirección del profesor Martí.

Servida en los jardines.

Sitio delicioso.

Entre los comensales, en primer término, Mr. Sammuel Haber, prominente miembro del foro americano.

Asistió con su señora, la joven e interesante Mrs. Haber, dotada de una bella voz de soprano lírica, con la que nos deleitará desde nuestra estación radiofusora C. M. W. ofreciéndonos lo mejor de su repertorio.

Miss Adelaide L. Lowiel, conocida escritora americana, que actualmente traduce su libro **Alfabeto del Amor** del inglés a nuestro idioma.

Mr. Turner y su esposa, Mrs. Turner, que maravilló a la concurrencia con su exquisita voz cantando **lieders** bellísimos.

Mr. George Larkin, actualmente director de películas, y su esposa, Mrs. Larkin, conocida en el mundo de la pantalla como **Ollie Kirby**.

Una esbelta y fina americanita, Mrs. Martin, que nos enseñó en compañía de Enrique Berenguer, sus habilidades como bailadora de son.

Mrs. Cleo Bhown.

Encantadora.

Mr. Kal Katz, conectado con la famosa orquesta de Rudy Vallée, que hemos oído en la Habana.

Además, completando el **party**, los conocidos jóvenes Cuco Menéndez y Carlitos Rivero.

Un menú magnífico.

Y los vinos exquisitos.

EL COLEGIO DE LA CALLE 23

Una innovación.

De señalada importancia.

Acaba de establecerlo el colegio **Purísimo Corazón de María** introduciendo el sistema de la enseñanza en inglés y en español.

Moderno y bien organizado plantel que abre sus puertas en la calle 33 esquina a D. en la barriada del Vedado.

Innovación plausible.

Digna de tenerse en cuenta.

Responde a los deseos de muchos padres de que sus hijos aprendan pronto, bien y desde temprana edad el idioma inglés.

Todas estas ventajas del nuevo plan no alteran en absoluto las cuotas vigentes.

Pronto se reanudarán las clases.

A partir del jueves.

EMMA GELABERT

De días.

Una encantadora amiguita.

Es la señorita Emma Gelabert, la adorable y muy graciosa Emma, que celebra hoy su santo.

Con tal motivo recibirá demostraciones incontables de afecto y simpatía.

Yo la saludo.

Deseándole felicidades.

Los sombreros elegantes para 1932

EN los nuevos estilos, que ya tiene en exhibición «Fin de Siglo», predomina, para mayor vestir, el tipo de **cloche**, más bien sobre lo grande, pero siempre de movimiento sesgado, descubriendo algo el pelo, con tendencia hacia arriba en los adornos.

Los materiales favoritos son el Terciopelo negro— en que está interpretado el modelo de la izquierda— y el Antílope carmelita, verde-malva, rojo; Goya o henna, solos o combinados con otros colores.

EL modelito diseñado a la derecha figura entre las últimas creaciones para calle que Ud. encontrará en «Fin de Siglo».

Está interpretado en fieltro azul-pizarra, de un tono muy elegante, con un gran cuchillo de pluma de cisne.

Estas y otras muchas creaciones para el Invierno de 1932 cubren una amplísima escala de precios—todos en extremo razonables.

fin de Siglo

¡HOY! DIA 2 GRAN VENTA "PRE-BALANCE" ¡INAUGURACION! DIA 2 ¡HOY!

Comenzamos el Año Regalando Zapatos-Liquidamos Todo-Año Nuevo-Zapatos Nuevos

Nuevo Año-Nuevo Sistema-En Bien del Publico Implantamos el "PRECIO FIJO" un Solo Precio el Mas Bajo

MAS DEL 50% DE REBAJA

MAS DEL 50% DE REBAJA

"EL MUNDO" - LA CASA DE LAS DAMAS - REINA 33 - FRENTE A GALIANO

M.E.C.D. 2016

¿SIENTE VD. DOLOR EN LOS MUSCULOS?

Cuando los músculos están lastimados, cansados, adoloridos, basta frotarlos con este antiséptico calmante, que, sin irritar ni manchar, alivia el dolor. Pida el frasco de 1¼ Oz.

ABSORBINE JR.

Consejos Médicos

del DIARIO DE LA MARINA por el Dr. PEREZ-BOUDET

Especialidad: VIAS DIGESTIVAS

GABINETE: Prado 53, altos. Teléfono A-5049

Correspondencia al DIARIO DE LA MARINA Prado número 103

Cabil (Cárdenas):

Yo no le digo que el tratamiento que usted ha llevado no haya sido bueno; pero lo que sí le aseguro es que el resultado no ha sido satisfactorio. Lo complaceré muy gustoso en la seguridad de un resultado feliz. Es menester que tome la vacuna Bronquil, Fher por vía bucal en la forma siguiente: Tres cucharadas al día en una infusión cada una. Si además de esto se aplica usted un ámpula de Gaiarsol diariamente se curará completamente.

Veneranda (Holguín):

Hay dos productos que llenan la indicación suya completamente; ellas son echar dos pastillas de Citrex en cada vaso de agua con que suela almorzar y comer y tomar esa agua entre plato y plato; además cuando usted termine sus comidas deberá de tomar una oblea de Carbonesie. Usted verá que en corto tiempo su cuadro gástrico cambia completamente.

Madre Pobre (Ciudad):

No, señora. El Equi-Tauro, no es un medicamento para hacer engrosar los huesos como usted me pregunta, no; es simplemente uno de los mejores reconstituyentes generales del organismo. No vacile en dárselo a su niño; pero una cucharadita después de cada comida principal y antes de ellas diez gotas de la Solución de Vigan'ol, donde encontrará usted en ambos productos dos cosas muy importantes: en el primero la reconstitución de su sistema general y en la segunda una gran cantidad de Vitaminas, necesarias para el desarrollo en la vida de todo infante.

Tizor (Sagua):

Déjese de tantas fricciones que lo único que ha de lograr para atacar a su enfermedad, es quemarse completamente su piel. Apliquese las ámpulas intravenosas de Patogenol en dosis crecientes y habrá de restaurar su salud.

PRECAUCION

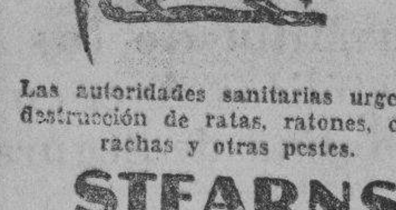

Las autoridades sanitarias urgen la destrucción de ratas, ratones, cucarachas y otras pestes.

STEARNS' ElectricPASTE

ha sido reconocida por millones de personas durante los últimos 52 años como el matador garantizado de esas pestes destructoras de alimentos y propagadoras de enfermedades.

De Venta en todas partes.
Lista para usarse
Si falla se devuelve el dinero.

Nº 18.

Distrito Central de la Habana

Dpto. de Admon. Impuestos

AVISO

EJERCICIO DE 1931 A 1932

3er. Trimestre por Fincas Urbanas 2o. Semestre por Industrias en Ambulancia, y por Espectáculos, Cinematógrafos, etc.

2do. Semestre por Solares Yermos (Ley de O. P.

Se hace saber a los contribuyentes por los conceptos expresados, que pueden acudir a satisfacer sus respectivas cuotas, sin recargo alguno, a las oficinas recaudadoras de este Distrito Central, situadas en Mercaderes entre Pí y Margall y Presidente Zayas, bajos, todos los días hábiles, desde el 4 de enero al 2 de febrero de 1932 y durante las horas comprendidas entre 8 y 12 de la mañana.

Respecto de los Solares Yermos, y de acuerdo con la Instrucción No. 25 de la Secretaría de Hacienda, fecha 8 de diciembre de 1925, se concede un plazo de sesenta días hábiles, desde el 4 de enero al 16 de marzo de 1932, para pagar sin recargo las cuotas del 2o. Semestre o sean aquellas cuyo montante anual excede de cuatro pesos. Este impuesto se abonará en la Taquilla No. 8.

Las Fincas Urbanas, calles de la Letra A, se pagarán en la Taquilla 2; B y C, en la Taquilla 3; D a F, en la Taquilla 4; G a L, en la Taquilla 5 LL a O, en la Taquilla 6; P a R, en la Taquilla 7; S, en la taquilla 9; y T a Z en la taquilla 11.

Las industrias en ambulancia y Cinematógrafos, se pagarán en la Taquilla No. 8.

Para efectuar sus pagos deberán los contribuyentes presentar el último recibo que tengan satisfecho; y se les advierte que de no hacerlo dentro del plazo señalado, incurrirán en el recargo del 10% y se les seguirá el cobro por la vía ejecutiva de apremio.

La Habana, diciembre 28 de 1931.

José Izquierdo Juliá.
Alcalde del Distrito Central.

NUEVA OBRA DE LAS MISIONES PARROQUIALES

LOS PP. Dominicos del Convento de San Juan de Letrán inician su labor misional el día cuatro

Los Padres Dominicos del convento de San Juan de Letrán empiezan su obra misional el día 4 de este mes por la Parroquia de Bauta, de la cual es digno párroco el P. Gayol. Conocida es del pueblo de Cuba la labor misionera realizada por los Padres Dominicos, ya antes de fundarse la obra de las misiones, pero sobre todo después de la iniciación de esta empresa.

La Parroquia de Bauta abraza Caimito y Bauta con poblados como el central «Habana», por donde van a comenzar sus trabajos; Banes, Cayaguasal, Guayabal, Cayo la Rosa, Baracoa, Anafe y Hoyo Colorado.

En todos estos poblados se dará la misión, lo cual manifiesta que la campaña misional en las parroquias de Bauta y Hoyo Colorado ha de ser algo interesante, por el detalle con que se han elegido los pobladitos de la misión, cumpliéndose con ello los fines de la obra de las Misiones Parroquiales, que principalmente es misionar los lugares donde no hay sacerdote habitualmente.

Los Padres Misioneros son los Padres Domingo Pérez y Tomás Martín, de la Orden de Predicadores, los cuales ya semanalmente dan dos clases de Catecismo en esas barriadas parroquiales.

El 3 de enero puede llamarse este año el día misional, ya que en las parroquias del Rincón, Artemisa, Consolación del Sur y Bauta comenzarán en ese día las misiones.

Hermosa obra esta de las misiones parroquiales, las cuales vienen en ayuda de los curas párrocos en la empresa de catequizar a los fieles; ello sin duda origina gastos que de ninguna manera pueden caer sobre los señores curas párrocos, por lo cual los católicos deben contribuir a su sostenimiento, remitiendo las limosnas al Excmo. señor Arzobispo, a Monseñor Fernández o al Rvdo. Padre Chaurrondo, de la Iglesia de la Merced, Delegado Diocesano.

RICHARDS Y BURKE, A LOS SEMIFINALES, EN EL TORNEO DE DOBLES

NUEVA YORK, enero 1. AP. Con solamente un match teniendo algo de sorpresa, el torneo profesional bajo techo de lawn tennis, pasó hoy al round semifinal.

Vincent Richard, excampeón profesional, Albert Burke, estrella irlandesa y J. Emmat Pare, de Chicago, sembrados uno, dos y tres, respectivamente, pasaron fácilmente por sus matches del cuarto round sin perder un set. Se vieron acompañados en el round semifinal por Charles Wood, de Elmsford, N. Y., sembrado con el número 5, quien derrotó a Paul Heston, de Washington, sembrado en el cuatro, en el único encuentro que produjo sorpresa.

En los semifinales de dobles, Richards y Burke eliminaron a Allen Behr y Ted Bericham 6—0, 7—5, mientras Pare y Wood le ganaban a Heston y Maguire, 6—3, 8—6.

CHURCHILL DOWNS DA A SUS STAKES PARA ESTE AÑO, UN BUEN RECORTE

LOUISVILLE, enero 1. AP. La lista de stakes, incluyendo el Kentucky Derby, que deberán correrse en el meeting primavral de Churchill Downs, fué anunciada hoy. Los cuatro stakes que se correrán en el meeting que comenzará el sábado 30 de abril y terminará el sábado 21 de mayo, inclusive, son:

Clark Handicap, con premio de 5 mil pesos, para ejemplares de tres años y más, a una milla y un dieciseis, el día 30 de abril.

Kentucky Derby, con premio de 5 mil pesos, para caballos de 3 años, a una milla y cuarto, el día 7 de mayo.

Bashford Manor Stakes, con premio de 5 mil pesos, para ejemplares de 2 años, a cinco furlongs, el día 14 de mayo.

Kentuck Oaks, con premio de 5 mil pesos, para potrancas de 3 años a una milla y octavo, el día 21 de mayo.

El Kentucky Oaks y el Clark Handicap, que anteriormente se corrían con precios de 10.000 pesos, han sido reducidos a 5 mil pesos.

El Grainer Memorial Handicap, un evento para caballos de tres años y más, ha sido suspendido temporalmente.

PROTESTAN DE UNA DENUNCIA EN STA. CLARA

Los concejales niegan que sea cierta la acusación hecha al Alcalde de aquella capital

Con esta fecha dirigimos siguente mensaje al Director del diario «Información», rogándole la inserción del mismo en su leida y amena sección. Gracias, Serafín García, Presidente del Ayuntamiento.

Señor Director del periódico «Información».—Habana.

Los que suscriben Concejales Ayuntamiento de Santa Clara, quieren significar a usted, que se está utilizando seriedad su periódico para que dé cabida escrito denuncia contra Alcalde Gabriel Ugarte esta ciudad y miembros de esta Cámara Municipal, por elementos dudosa moral a los que alientan su corresponsal en ésta. Los denunciantes uno fué empleado hasta 16 diciembre y el otro hasta hace unos meses, los que fueron dejados cesantes por Alcalde Municipal, por no cumplir sus deberes con esto solo le hará ver lo falso de la denuncia hija del despecho. Su corresponsal propicia a sabiendas de que son falsas estas denuncias y él y los dos despechados están aprovechando su periódico con el fin de hacer desmerecer ante opinión pública honestidad, decencia y honorabilidad de este Ayuntamiento, así como prestigio mambises nunca desmentido por nadie y de funcionario modelo de nuestra primera Autoridad Municipal; pues aún cuando sabemos que la solidez de los mismos no es fácil de destruir por su raigambre, queremos rogarle haga público ese diario que Cámara Municipal Santa Clara, respaldada por opinión pública villaclareña por su actuación seria y honrada y que Cámara haciéndose eco esa opinión respaldan todo en todos sus actos porque es justo al mejor Alcalde Municipal que ha tenido Santa Clara. Atentamente.— (fdo).— Serafín García Ruiz, Presidente, Rafael Castillo, Vice-presidente. Justo P. Dávila Secretario. Juan R. Secada. Timoteo G. Flores. Juan Rodríguez, Rogelio Ramos. Leandro Valdés. José Reyes López. Antonio J. Ventura. Rafael Hernández Ramírez. Baltasar Camacho. Octavio Espinosa. Ignacio Alvarez. Felipe Sánchez. doctor Ramón Lorenzo. Joaquín V. Lizama y Benigno Martínez, Concejales.

Los Elementos del Interior y el Número-Centenario

HEMOS recibido más de una carta, así de las Corporaciones Económicas como de Firmas muy respetables radicadas en diversas plazas del Interior de la República, preguntándonos en qué forma podrían ellas sumarse al homenaje al DIARIO.

Ya tuvimos el gusto de escribir directamente a varios de esos comunicantes; pero nos parece ahora preferible utilizar este medio para contestar a todos, de paso que les testimoniamos públicamente nuestro reconocimiento.

Lo mismo las Cámaras de Comercio, que los Clubs sociales, que las Asociaciones de Detallistas y otros giros y cuantas personas y entidades se interesen por participar en el histórico hecho, pueden comunicar sus deseos al señor Roberto de Guardiola, el documentado Secretario del Patronato organizador—Lonja del Comercio 425—, quien les informará con detalle el modo en que pueden aportar su concurso.

Nunca se pensó en prescindir de los elementos del Interior, con igual derecho que cualesquiera otras a figurar estamos preparando.

40 AÑOS DE ÉXITO

VINO-LEGITIMO-

PEPTONA-BARNET

FERROFOSFATADO

3 Copitas alimentan más que 100 gramos CARNE FRESCA

Todo se asimila pronto sin digerir. descansa el estómago y el hígado

PREPARADO POR:
Droguería "Sarrá" - La Mayo

POR QUE NO SE HIZO EN CUBA UNOS FOLLETOS

La Comisión de Turismo tenía mucha prisa y tuvo que acudir a los artistas norteamericanos

Hemos recibido la siguiente carta:

Habana, diciembre 31 de 1931.
Doctor José Ignacio Rivero,
Director del DIARIO DE LA MARINA,
Ciudad.

Mi querido amigo:

Con interés he leído en la prensa de esta Capital, ciertas referencias criticando la actitud de la Comisión Nacional del Turismo por haber encargado fuera del país las planchas e impresión foto-litográfica de las portadas para los folletos del turismo.

En relación a este asunto deseo hacer la siguiente aclaración:

El señor Tirso Mesa, en su caracter de Presidente de la Comisión, nos visitó en estas oficinas y sostuvo repetidas conversaciones con mi compañero de Dirección, señor José Maseda y con el que suscribe, en su deseo que nosotros hiciéramos el trabajo. Ya habíamos llegado a un acuerdo con respecto al precio, pero surgió la dificultad del factor «tiempo» y no pudimos cerrar ningún trato. En esa época del año nuestros artistas estaban atareadísimos con la preparación de las planchas para los almanaques del National City Bank, Compañía «Ron Bacardí,» S. A., Trinidad y Hermano, etc. etc., cuyos compromisos, contraidos para entrega a fecha fija, nos impedían cumplimentar la orden de la Comisión del Turismo.

La Compañía Litográfica había fijado al señor Tirso Mesa un plazo de 60 días, pero la Comisión no pudo aceptarlo, pues alteraba completamente el plan de propaganda de repartir los folletos en los Estados Unidos con suficiente antelación. Ello motivó que la Comisión escuchara las proposiciones de los competidores extranjeros, que habían ofrecido la entrega en solo 25 días.

Con estos datos queda demostrado que el propósito de la Comisión fué el de hacer el trabajo en Cuba, como lo hizo con toda la impresión del texto interior, encuadernación, etc. cuyos trabajos fueron hechos por nuestro estimado colega P. Fernández y Cía., de esta plaza.

Le ruego, amigo Pepín, dé cabida a estas líneas en su diario y aprovechando la oportunidad para desearle todo género de felicidades en el transcurso del próximo año, quedo como siempre,

suyo invariable amigo, **Avelino Pérez**, Vice-presidente de la Compañía Litográfica de la Habana.

LA CONVENCION DE LOS CABALLEROS CATOLICOS

Señalada está la fecha en que habrá de celebrarse la III Convención Anual de la Asociación Caballeros Católicos de Cuba.

El próximo 4 de enero partirán rumbo a la hermosa villa de Caibarién los treinta y cuatro presidentes de Uniones acompañados de otros tantos Consiliarios, que el día cinco celebrarán la más importante de las asambleas católicas celebradas en Cuba. Cerca de 3.000 hombres católicos se hallarán representados el día 5 en Caibarién. Podemos asegurar que nunca presenció nuestra Patria reunión tan importante de católicos como la que se llevará a efecto el día 5 en Caibarién.

Ya el 4 por la noche se hallarán en Caibarién, todos los delegados a fin de concurrir el día 5 bien temprano, a la Misa con que impetran los auxilios de la Divina Gracia para tomar los acuerdos más conducentes al éxito de la Asociación y de los ideales que ésta representa.

Hace apenas 3 años se formó esta Asociación con unos 800 hombres y 14 delegaciones o Uniones. Hoy cuenta la misma, con 34 delegaciones y unos 3.000 asociados.

Su obra ha sido espléndida, pues ha sembrado en nuestro país el espíritu de cohesión, de unificación católica. Merced a su labor se han creado escuelas para obreros y niños pobres. A virtud de la constancia y la tenacidad de sus miembros se ha hecho posible la construcción de edificios sociales tan hermosos como el de la Unión de Cárdenas, orgullo de la Asociación Gracias a su caridad cristiana, se ha socorrido con donativos de $100 y de $200 a muchas viudas y madres de asociados fallecidos. En una palabra, ella ha demostrado todo lo que pueden llegar a ser los hombres católicos en nuestra Patria, si tienen especial empeño en sumar sus fuerzas a las de la ya pujante Asociación de Caballeros Católicos de Cuba.

Para general conocimiento insertamos a continuación el programa de los actos que habrán de realizarse en Caibarién durante los días 4 y 5 del próximo mes de enero

DIA 4

A las 9 p. m. Sesión solemne que en honor de los Delegados celebrará en su local social la Unión de Caballeros Católicos de Caibarién.

A las 9 y media p. m. Presentación de Credenciales por los Delegados.

DIA 5

A las 7 a. m. Misa y Comunión de los Delegados en la Iglesia Parroquial.

A las 7 y media a. m. Desayuno en el local social de la Unión de Caballeros Católicos de Caibarién

A las 8 a. m. Reparto de raciones a los pobres de la localidad.

A las 9 y media a. m. Constitución de la Corte Suprema en Convención.

Lectura de Credenciales.

Informe del Presidente, Secretario y Tesorero del Directorio Nacional.

A las 11 a. m. Visita a las Autoridades.

A las 11 y media a. m. Ofrenda floral a José Martí.

A las 12 m. Almuerzo en el Hotel «Comercio».

A las 2 p. m. Continuación de los trabajos de la Convención.

A las 4 p. m. Elección del Directorio Nacional para el periodo 1932-1934.

A las 4 y media p. m. Sesión del Directorio Nacional.

A las 5 p. m. Paseo de los Delegados por la Villa.

A las 7 p. m. Clausura de la Convención con una velada Lírico-Literaria en el Teatro «Fausto».

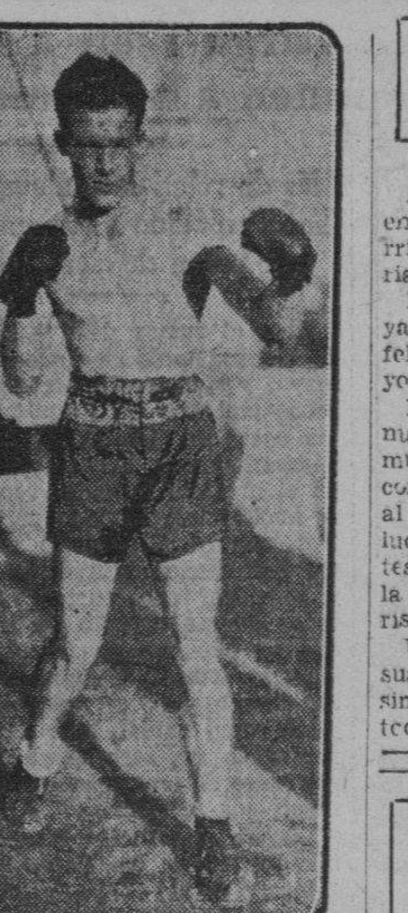

TOMMY LENEHAN, después de cuatro victorias por knock out, peleará esta noche con Young Uzcudun en el semifinal del Mira-

En Zaldo Park

El pasado domingo se efectuó en los terrenos citados el interesante juego entre los potentes teams Atarés Infantil y las Estrellas de Clavel resultando vencedores los primeros.

Por el club que dirige Máximo Piñeiro se distinguieron todos los players sobresaliendo la labor del pitcher Oscar Fernández, que pitcheo una gran pelota.

Anotación final por entradas:

		C. H. E.
A. Infantil	300 510 402—15	19 4
E. de Clavel	201 000 200— 5	11 5

Baterías: Por el Atarés Infantil: Narciso, c.; Oscar Fernández, p.; por las E. de Clavel: Francisco, c.; Blanco, p.

RESTABLECIDO EL SERVICIO REGULAR DE POLICIA

Por disposición del Jefe de la Policía Nacional, anoche a las doce, quedó restablecido el servicio que el día anterior se había alterado, estableciendo el A B C, con motivo de la festividad de Año Nuevo.

OBSEQUIO A 998 NIÑOS DEL CATECISMO DE MARIANAO

El pasado día 28 de diciembre y siguiendo inveterada costumbre establecida hace años ya, tuvieron los niños de la Cofradía del Catecismo de la parroquia de Marianao un día de campo en los hermosos jardines de «La Polar.»

998 fueron los niños premiados por su puntual asistencia que acudieron al paseo. De los diez centros catequísticos establecidos en los diferentes barrios de la parroquia, acudieron representaciones. Fueron obsequiados con una suculenta merienda costeada por algunas personas caritativas y algunos comerciantes de Marianao.

Los niños se divirtieron grandemente, pasando un alegre día de campo.

Al terminarse la fiesta campestre, los pequeñuelos vitorearon a sus protectores.

El centro catequístico de Marianao merece ser protegido por cuantas personas se interesan por la educación moral de los niños.

Realiza una gran labor catequística entre más de tres mil niños, exigiendo cuantiosos gastos, pues hay que premiar a estos alumnos y socorrerlos al propio tiempo, pues son muy pobres.

Las almas caritativas acuérdense de estos niños en sus limosnas.

Los Económicos del DIARIO

Dondequiera que en Cuba haya todavía Unos PESOS ¡Allí habrá un DIARIO y personas con poder de compra.

Envíe usted su Anuncio en busca de ese dinero.

5 Pesos

Los LEE quien Puede PAGAR

VIBORENAS

DE AYER

Al hacer nuestra crónica de ayer, en la relación de los Manuel, incurrimos en lamentables e involuntarias omisiones, siempre inevitables.

Hoy me apresuro a subsanarlas, ya que a las personas que dejé de felicitar en ella son todas del mayor aprecio y consideración.

Entre los primeros el doctor Manuel González Alvarez, el joven y muy afamado galeno «Gonzalito», como todos llaman cariñosamente al ilustre cirujano de la casa de salud de la Asociación de Dependientes y director de la gran clínica de la Asociación de Damas de la Purísima.

Un grupo de amigos que prestan sus valiosos servicios en La Purísima Concepción, hacia donde giran toda nuestra atención y todos nuestros pensamientos en los momentos actuales.

Son ellos el joven y estudioso doctor Manuel Latorre, médico interno, el subadministrador señor Manuel Silvá, el estudiante Manuel Silvar Jr y entre el idóneo cuerpo de enfermeros Manuel Amenedo, Manuel Eiroa, Manuel Rodríguez Oro, Manuel Rodríguez Rivero, Manuel Peña Hermida, Manuel Corrales, Manuel González García, Manuel Fernández Rodríguez y el «decano» de dicho cuerpo Manuel Basanta Maseda.

Manuel Suárez, de la farmacia y el empleado Manuel Lamas Calvo.

El doctor Manuel López Valdés, distinguido y prestigioso ginecólogo, muy popular y muy querido en la Víbora, donde goza de generales simpatías.

Y el joven farmacéutico doctor Manolito Sotolongo.

Reciban todos mi saludo muy cordial y sincero.

EN LA PARROQUIA

Se celebrará esta noche a las nueve y media en la parroquia de Jesús del Monte, tan bonita y remozada, después de las grandes obras de reedificación que ha llevado a cabo su popular y querido párroco el R. P. José Rodríguez Pérez, la boda de la bella señorita Raquel Cabrer y Ríos con el simpático joven Desiderio Camejo y Estrella

Muy brillante ha de ser esta boda. de la que hablaré mañana con toda preferencia.

NUEVO COMPROMISO

Por el estimado compañero señor Eugenio Domínguez Díaz, ha sido pedida la mano de la bella señorita Ofelia Pallarés Miranda, para su hijo el joven y culto compañero Luis Domínguez Triay, director de la lujosa revista «Mundo Social.»

La petición oficial quedó formulada ante los apreciables esposos señora Rosa Miranda y señor Rafael Pallarés, padres amantísimos de la encantadora Ofelia, para la que ha habido las más lindas flores con motivo de tan fausto suceso.

Llegue hasta tan enamorada parejita mi felicitación.

HACIA ORIENTE

Embarcan hoy con dirección hacia la indómita provincia oriental el pundonoroso capitán de la Marina nacional señor Felipe Ortolazabal y su joven, bella e interesante esposa, señora Ana Luisa Infante, en unión de sus graciosas hijas Marta, que acaba de regresar de un delicioso viaje al extranjero, y Ana Luisita.

Un feliz viaje les deseo.

UN BAILE

Celebra esta noche el Club de Propietarios y Vecinos de Arroyo Naranjo un gran baile de socios, para el que se han hecho muchos preparativos, prometiendo quedar muy lucido

Una orquesta y un son amenizarán esta fiesta a la que hemos sido atentamente invitados.

EN LOS SALESIANOS

Se efectuará mañana en el salón de actos de las escuelas Salesianas de la Institución Inclán el reparto de ropas, dulces y juguetes a las niñas del Catecismo de la Catequesis de las Madres Salesianas, como oportunamente anuncié.

Patrocinan acto tan piadoso y caritativo las damas de la Archicofradía de María Auxiliadora, que preside la bondadosa señora Mercedes Sagarra viuda de Soto.

Será a las tres de la tarde este reparto, quedando invitadas las familias que deseen concurrir.

LA RIFA DE LA CASA

El Comité gestor de la rifa de la casa a beneficio del asilo San Vicente de Paúl y pobres de la iglesia de Monserrate, desean hacer saber por este medio a las familias viboreñas interesadas en tan caritativa obra, que el sorteo de dicha casa no se efectuará en el día de mañana como se había anunciado, sino hasta el primero que se celebre en el mes de junio próximo.

Las papeletas, al precio de un peso, se hallan de venta en las principales tiendas y demás establecimientos de la capital.

MANOLO COFIÑO

Celebró ayer sus días tan estimado amigo, joven e inteligente floricultor que por sus propios esfuerzos y tesonero carácter ha elevado a un alto rango su jardín «La Aralia», el predilecto de nuestras familias.

Manolo fué objeto de incontables y expresivas demostraciones de afecto, las que complacido recibía en unión de su bella y hermosa prometida, señorita Gloria López, la flor sonriente de toda su predilección.

Le reiteramos nuestro afectuoso saludo deseándole la continuación de sus muchos éxitos.

URBANO DEL CASTILLO

Una apreciable mejoría se nota ya en su estado general, bajo la asistencia del afamado doctor Adolfito González, quien ha ordenado les sean hechas en la mañana de hoy dos radiografías, imponiéndole el más absoluto reposo, lo que advertimos ante las muchas llamadas que está recibiendo, pero que siempre serán atendidas por los amables y consecuentes empleados de la quinta.

Constantemente se ve visitado por sus amistades particulares, compañeros de la prensa y oficina, permaneciendo a todos muy agradecido, así como también a los de la directiva del Centro, y muy en particular al vocal seño rAngel Bustillo.

Nosotros sabemos también agradecer estas delicadas demostraciones de afecto, y esperamos que muy pronto el eminente doctor González le pueda devolver su perdida salud.

Orestes DEL CASTILLO

NOTICIAS DEL PUERTO

El Florida.— Anoche llegó de Key West el vapor americano «Florida», que trajo pasajeros y carga general.

Estudiantes cubanos al Norte.— El vapor «Parismina», de la Flota Blanca, dará un viaje especial de la Habana a New Orleans, con objeto de que muchos estudiantes cubanos que van a los colegios y universidades del sur regresen a dichos planteles de educación.

El Pennsylvania.—De San Francisco, Los Angeles y Cristóbal, llegó el turbo eléctrico «Pennsylvania», que trajo carga general, 34 pasajeros para la Habana y 93 en tránsito para New York.

Para la Habana llegaron en este vapor el banquero James E. Fickett y señora, el abogado Charles M. Srark y señora; Mr. Billy Burke, champion de Golf mundial y señora; la artista de Hollywood Ana Haskell, el comerciante español Jesús Echegotyen, el artista cubano Oscar González, el doctor Ruperto Aquilo y familia y la artista mexicana Luisa Durán.

Dos de la Flota Blanca.—Dos barcos de la «Flota Blanca», llegaron ayer: el «Turrialba», de New Orleans, con carga general, 26 pasajeros para la Habana y 23 de tránsito.

Llegaron por este vapor el ingeniero mexicano Francisco Mellon y señora y los demás turistas.

El Abangarez llegó de Puerto Cortés con frutas y pasajeros en tránsito para New Orleans y 24 pasajeros para la Habana.

El Santa Teresa.—El vapor americano «Santa Teresa», de la «Grace Line», llegó de San Francisco y escalas, con 18 pasajeros para la Habana y 19 y carga general en tránsito.

Llegaron por este vapor el comerciante cubano Julián Chang, asiático remitido a Triscornia hasta aclarar sus documentos, el director de películas Edward Goodman y señora, quienes irán a México; Gladys Laske danzarina, quien trae el propósito de aprender a bailar la Rumba Cubana, para luego llevar dicho baile típico cubano a California, Luis Salomón, Luis Contreras, Fernando Crucet, José Quesada y otros.

Entre los de tránsito viajan el Capitán Wallace Langley y señora Jaime Moreno, el Teniente Coronel de Sanidad Militar americano doctor Edward W. Sturdevant, quien va de vacaciones a su ciudad natal.

El Walter D. Munson.—Ayer tarde llegó de Miami, el vapor americano «Walter D. Munson», con carga general.

Una aviadora.—Entre los pasajeros de tránsito del Santa Teresa, viaja la aviatriz Ruth Martens, quien tiene el record de San Pedro a Pasarena, para mujeres y record de duración para mujeres y la que se propone en el próximo verano, hacer un vuelo New York-Constantinopla.

Un general americano.— En compañía de su esposa, llegó a la Habana, el General del ejército americano Willian W. Harts, quien durante la guerra mundial fué el Jefe de las fuerzas americanas destacadas en la capital de francia y luego el que comandó las de ocupación en la región del Ryng. Permanecerá varios días en la Habana y luego irá a Yucatán, a visitar las ruinas indias.

LA SRA. MARIA CAPDEVILA Y LA REVISTA «PERFILES»

Hemos recibido una comunicación de la señora María Capdevila, que figuraba en la Dirección de la revista «Perfiles», en la que nos comunica que, por incompatibilidad con los propietarios de la misma, se ha retirado de dicha publicación, expresando su agradecimiento a cuantas personas la ayudaron en su labor.

También el señor Luis F. Mendoza, que aparecía como director artístico, nos significa que no tiene ya relación alguna con la revista «Perfiles.»

EN CAMAGUEY VENCE OLIMPIA A LIBERTAD

CAMAGUEY, diciembre 26.—En el Gran Parque de Camagüey se celebró un interesante partido de balompié entre los mejores equipos de Segunda Categoría, Olimpia S. C. y Libertad S. C.

Resultaron vencedores los olimpistas con la anotación de tres por uno, siendo este partido el primero de una serie de tres juegos, concertados entre estos dos Clubs, para dilucidar la supremacía en la categoría de la cual forman parte.

ROSENBLOOM PERDIO UNA DECISION CONTRA MAIER

MILWAUKEE, enero 1. (AP).— Moxie Rosenbloom, de Nueva York, campeón mundial de la división light heavy, perdió una decisión a 10 rounds en que no se discutía su título, esta tarde, contra Dave Maier, de Milwaukee. Los tres jueces votaron, dos contra uno, en favor del muchacho local.

Poland Water

(AGUA POLAND)

Siempre pura y saludable; completa una buena comida.

Depositarios y Distribuidores:
J. Gallarreta y Cía., S. en C.
Mercaderes 13 — Habana

666

LIQUIDO O EN TABLETAS

Alivia el dolor de cabeza o neuralgia en 30 minutos. Detiene el catarro el primer día y la Malaria en 3 días. Pomada 666 para el catarro del oebi

Agentes para Anuncios en EUROPA:
E. BOURDET & Cie
antes DAVIGNON, BOURDET & Cie
9, Rue Tronchet, PARIS
19, 21, 23, Ludgate Hill, LONDRES

DR. P. M. SOUZA

Garganta, Nariz y Oídos, Hospitales de New York, Viena, Budapest, Habana. San Lázaro 226, de 3 a 4

FARMACIA DROGUERIA DE "JOHNSON"
DE TURNO LOS LUNES
Obispo Nº 30 TELEFONO-A-2129

LA MAYOR
35 EDIFICIOS
700 EMPLEADOS
SARRÁ
DROGUERIA
ABIERTA TODOS LOS DIAS
TODA LA NOCHE LOS MARTES

FARMACIAS DE TURNO

SABADO

Calle y número	Teléfonos
HABANA	
Padre Varela 117	M-4559
Plácido 4 (antes Bernaza) esq. a Obispo	A-1235
Paula 53	M-5464
Gral. Carrillo y Arambu-ro	U-5902
Gral. Aranguren y Condesa	M-4516
Máximo Gómez 363	M-4780
Zenea y Raimundo Cabrera	M-4534
Salud 46	M-5440
A. de Italia 129	A-2171
Finlay 115	U-6712
Ave. de Menocal y General Carrillo	U-6890
Gral. Aranguren y General Aguirre	M-4540
Enrique Villuendas y Perseverancia	M-5020
Máx. Gómez 412	M-5371
S. José y Lealtad	A-9966
Merced 92	M-4401
Aguila y Vives	M-4819
Ave. de la República 265	U-6822
Padre Varela 19	U-5551
Esperanza 57	M-4031
A. de Menocal 72	U-3030
Crespo y Refugio	M-4566
Máximo Gómez 128	M-8076
Ricla 15	M-4710
Hospital y Jovellar	U-6630
Luz y Compostela	No tiene
Padre Varela 110	M-4771
Ave. de Menocal 40	M-5057
Oquendo y V. Muñoz	U-5803
Cárdenas 55	A-2533, M-4501
VEDADO	
Calle 19 No. 261 entre E y D . . . F-6030	F-6115
Calle 5 No. 40	F-5872
Calle C No. 147 entre 15 y 17	F-6138
Zapata entre A y B	F-5055
Ave. de Wilson 20	F-6324
Calle 23 No. 393 esq. a 4	F-6130
Calle 23 número 500	F-6164
Calle 12 y 21	F-6172
VIBORA	
10 de Octubre y Ave. de Acosta	I-1179
10 de Octubre y Estrada Palma	I-7756
Dolores y 15, reparto Lawton	X-3053
Santa Catalina 61	X-2317
Calzada 10 de Octubre y Atlanta	I-7218
Juan Delgado y Libertad	I-3636
JESUS DEL MONTE y SANTOS SUAREZ	
10 de Octubre 367	I-1492
Sta. Emilia y Durege	I-7658
Santa Irene y Flores	I-7507
10 de Octubre 118	M-5803
Lacret 20	I-7262
10 de Octubre 267	I-7796
LUYANO	
Cueto y Municipio	X-3048
Fernández de Castro y Concha	X-2292
Ulacia y Carretera de Güines	X-2789
F. de Castro 121	I-7452
CERRO	
Calzada del Cerro 818	I-7272
Moreno 40, letra B	I-7410
Falgueras 15	I-7784
C. del Cerro 891	I-7342
Florencia y S. Quintín	I-7335

NOTA: Este grupo deberá prestar el servicio público todo el día y la noche de los domingos siguientes: Febrero 11; marzo 15; abril 28; junio 7; julio 19; agosto 30; octubre 11; noviembre 22.

PARECE INCREIBLE pero es verdad como puede Ud. comprobar que el UNGÜENTO PAZO desde las primeras aplicaciones alivia toda clase de ALMORRANAS

Ultimo descubrimiento Peña
Cura las enfermedades de la uretra
FARMACIA "El Aguila de Oro" Monte y Angeles Telfs. M-4019 5494

N. GELATS & Co.
Habana BANQUEROS Aguiar 106-108

Vendemos cheques de Viajeros
Pagaderos en todas partes del mundo
y Cartas de Crédito Circulares
en las mejores condiciones.
"SECCION DE CAJA DE AHORROS"

Recibimos Depósitos en esta Sección Pagando el 3 por 100 Anual. Todas estas operaciones pueden efectuarse también por correo.

M.E.C.D. 2016

Siempre adelante!! Con el mismo lema. Con la misma seriedad. Con el mismo comportamiento

Los hechos cumplidos, son mas elocuentes que las palabras...

Y con hechos, con resultados fecundos y tangibles sin títulos de ventas ridiculizados ya por la rutina, seguimos rematando todas nuestras existencias

Nosotros no hacemos una venta especial a un precio determinado.

Nosotros rematamos todas las mercancías

¿POR QUE? PORQUE NOS VAMOS!!!

le printemps

OBISPO Y COMPOSTELA

HABANERAS

UNION CLUB

FEDERICO FABRE

La fiesta de anoche.

Fiesta tradicional.

Celébrase siempre en los salones del **Union Club** para saludar el nuevo año.

Organizada esta vez con el mejor gusto y el mayor acierto por un camarada muy querido de la elegante sociedad, el señor Federico Fabre, el recto y ejemplar tesorero que es Pagador Central de la Secretaría de Obras Públicas.

Auxiliado fue en esa misión por otro amigo querido, el señor Eduardo Cidre, Jefe de Espectáculos del Distrito Central.

Empezó con una cena.

Animada y espléndida.

Amenizada fue con variados y escogidos números por la Orquesta de Vicente Lanz.

Un largo programa después.

Por un grupo de artistas.

Entre otros, Blanquita Bárcenas, Yolanda González, Olga Suárez y la pareja Carmita Ortiz y Julio Richard.

Susana Duval.

En números de canto y baile.

Bailes diversos por el magnífico show del cabaret Montmartre.

Y Granito de Sal, la bailarina de los mantones, en actos distintos de su extenso repertorio.

Fué muy aplaudido el desfile de **El Teniente Sonriente** por Olga Suárez y las vicetiples.

Obra del jardín **El Fénix** era el decorado floral que lucían los salones

Numerosos los concurrentes.

Socios todos.

SANTA EMMA

La festividad del día.

Santa Emma.

Sea mi primer saludo, con la más afectuosa felicitación, para la joven, bella y gentilísima Emma Sorondo de Larraz.

No recibirá.

Tengo encargo de decirlo.

Está de días, y me complazco en felicitarla, Emma Justinini, la encantadora señora del Administrador del **Heraldo de Cuba**, señor Rafael Reyes

Celebran su santo, entre otras, Emma Castillo de Garmendia, Emma Puyol de Renté y María Emma Escobar de Luisenhoy.

Emma Recio de Cowley.

Joven y bella dama.

Emma Nadal, la señora de Hidalgo de Gato, a cuyas amigas me apresuro a decir que no recibirá.

Y Emma Arrebola.

La gentil señora de Ramos.

Entre las señoritas, dos que triunfan por su vocación artística, Emma Otero, actualmente en New York, y Emma Piñeiro, declamadora mexicana, ausente en su país.

Además, Emma Escobar, Emma Finlay y Emma Montejo.

Plácame saludar también en sus días a la gentil y muy graciosa señorita Armelia Castellanos y Leyva.

Y por último la señorita Emma González, muy graciosa y muy interesante, que estudia la carrera dental con los mejores éxitos.

No olvidaré a una encantadora, Emma Miranda y Cuadra, hija del distinguido joven Oswaldo Miranda y su bella esposa María Cuadra.

Un día feliz.

¡Ténganlo todas!

Los sombreros elegantes para 1932

EN los nuevos estilos, que ya tiene en exhibición «Fin de Siglo», predomina, para mayor vestir, el tipo de **cloche**, más bien sobre lo grande, pero siempre de movimiento sesgado, descubriendo algo el pelo, con tendencia hacia arriba en los adornos.

Los materiales favoritos son el Terciopelo negro— en que está interpretado el modelo de la izquierda— y el Antílope carmelita, verde-malva, rojo; Goya o henna, solos o combinados con otros colores.

EL modelito diseñado a la derecha figura entre las últimas creaciones para calle que Ud. encontrará en «Fin de Siglo».

Está interpretado en fieltro azul-pizarra, de un tono muy elegante, con un gran cuchillo de pluma de cisne.

Estas y otras muchas creaciones para el Invierno de 1932 cubren una amplísima escala de precios—todos en extremo razonables.

fin de Siglo

De la Terminal

POLITICOS. — Anoche salieron para Camagey los representantes comandante Enrique Recio y Alberto Mola; a Mayarí, el representante Ricardo Eguilior; a Sancti Spíritus, el representante doctor Pastor del Río.

EL CONSUL GENERAL DE CUBA EN NUEVA YORK. — Anoche salió por este tren para Camagüey acompañado de su distinguida familia, el cónsul general de nuestra República en Nueva York, doctor Cayetano de Quesada.

TREN EXPRESO LIMITADO—Salieron anoche por este tren para Camagüey, el doctor R. Rojas y familia; a Cienfuegos, el doctor Alfonso Lay; a Santa Clara el doctor Délio Silva. Fiscal de la Audiencia de esa ciudad ;a Mayarí, doctor José Vinardeés; a San Diego del Valle, Manuel Sotolongo; a Jaruco, José Bustillo; a Santa Clara doctor Rafael Freyre; a Matanzas José Antonio Pérez; a Cienfuegos Jesús Ortega y familia; a Caibarién, Fermín Calves, Emilio Ortiz y Adolfo Fuentes; a Puerto Tarafa, doctor N. García Ruiz.

Estado del Tiempo

NOTA DEL MEDIO DIA DEL VIERNES

Continúan las bajas presiones en la región central de los Estados Unidos, centro sobre Indiana y la secundaria del Sur se halla hoy sobre el Cabo Hateras, extendidas las bajas presiones hasta Cuba. En el resto de los Estados Unidos hay altas presiones y está el barómetro relativamente alto en el extremo occidental del Golfo de Méjico.

PRONOSTICO PARA HOY

Buen tiempo excepto variable en mitad occidental. Vientos variables, principalmente del Suroeste al Noroeste, en porción occidental flojos a frescos, con descenso en las temperaturas.

Observatorio Nacional

TEMPERATURAS LOCALES

Durante las últimas 24 horas se han registrado en la Habana, las siguientes temperaturas en centígrados:

Máxima 30-4.— Mínima 23-5

Media 26-9.

LA REUNION AZUCARERA DE PARIS CONOCERA DE LOS ACUERDOS DE CUBA

El próximo miércoles, día 6 de enero, se reunirá el Instituto Azucarero Cubano para conocer del informe cablegráfico de la Delegación cubana a las sesiones del Consejo Azucarero Internacional acerca de los resultados de la reunión fijada para el día cinco.

Tenemos entendido que la citada junta del Instituto Azucarero tendrá que ser aplazada, pues es de suponer que las dificultades que se evidenciaron en las reuniones anteriores del Consejo Azucarero Internacional, entre las delegaciones de Cuba y Java, no se podrán eliminar en un solo día.

HUELVA: EL SUICIDIO DE UN PATRONO. TIROTEO.

Un patrono del pueblo de Santa Olalla (Huelva) fué víctima de las exaltaciones de aquellos obreros, movidos por punibles predicaciones.

El patrono, desesperado por las coacciones de que era objeto, se suicidó.

CASOS y COSAS

BUEN COMIENZO

Los diarios de la mañana,
rebosantes de optimismo
porque algunos senadores
de los Estados Unidos
en defensores se erigen
de este país, pues han dicho
"que somos muy laboriosos
y, por consiguiente, dignos
de que no se nos maltrate";
los periódicos, repito,
con esas noticias gratas,
me alegraron el espíritu,
y pensando en que los yankees
traerían un alivio
para Cuba el nuevo año
—que termina con cochino—,
fuime a jugar unos pesos
a las carreras, del tiro,
y ¡ay de mí! no me dejaron
ni un centavo en el bolsillo.
Cuando volvía, en la guagua
me preguntaba yo mismo:
Si en esa gente ciframos
nuestra salvación, Dios mío,
porqué demonios empiezan
por dejarme sin un **kilo?**

Sergio ACEBAL.

LA ALIANZA NACIONAL FEMINISTA VISITA LA CARCEL DE GUANABACOA

En la tarde del 31 de diciembre último, la Comisión de Reformas Sociales de la Alianza, integrada por su directora, la doctora María Coronimas de Hernández y las señoras María Coronado viuda de González, Herminia Varona viuda de Cabeza y Margot Pestana de Pérez y las señoritas Rosa María Trejo, Mercy Tapia y Dolores Salas, visitó la cárcel de mujeres de Guanabacoa con el propósito de entregar un presente de año nuevo a las reclusas

El alcaide, señor Baldomero Pau, con su proverbial amabilidad, recibió la Comisión, mostrando todas las dependencias del Penal a los visitantes.

Los regalos llevados a las penadas fueron donados por el comercio de esta capital y por las afiliadas de la institución.

CONSERVATORIO NACIONAL

En plena prosperidad.

Gozando de gran boga.

Es este el estado, en el presente momento, del Conservatorio Nacional de Música.

Después de medio siglo de existencia, siempre bajo la dirección del ilustre maestro Hubert de Blanck, ha llegado a la preponderancia de que hoy disfruta.

Centro grandioso.

De altos principios

Bajo sus techos se vienen sucediendo las más brillantes audiciones artísticas

Incomparables, bajo sus auspicios, todos, los conciertos que se ofrecen durante los meses de enero, febrero y marzo.

En todo se adivina el fino tacto de los directores del Conservatorio Nacional.

Gozan éstos de afectos.

De grandes simpatías.

Basta a demostrarlo las innumerables felicitaciones que han venido recibiendo con motivo de pascuas y año nuevo.

A todos quieren contestar tanto el señor Hubert de Blanck como su digna esposa, la distinguida señora Pilar Martín de Blanck, recibiendo yo el encargo de hacerlo por este medio.

Desde hoy empieza la actividad en aquel gran centro decano de los de su rango.

Vuelven las clases.

Suspendidas por la Navidad.

OPERACION FELIZ

En la Policlínica.

Una delicada operación.

Acaba de sufrirla en el famoso sanatorio, donde se encuentra recluido, el señor Rafael Falgueras.

Personalidad destacada de Cárdenas que vino expresamente desde aquella culta ciudad.

Grave su mal.

Constante, implacable.

Por el distinguido especialista doctor Luis Felipe Rodríguez Molina le fué practicada la operación con el mejor y más satisfactorio resultado.

Está en vías de restablecimiento.

¡Enhorabuena!

EN LOS JARDINES DE LA POLAR

Una comida simpática.

De elementos distinguidos.

Ofrecida por el químico de la cervecería **La Polar**, Mr. William Godron, y su gentil esposa.

Comida danzante a los acordes del cuarteto **Sloppy Joe's**, integrado por los jóvenes Ferrer, Díaz y Fondevila bajo la dirección del profesor Martí.

Servida en los jardines.

Sitio delicioso.

Entre los comensales, en primer término, Mr. Sammuel Haber, prominente miembro del foro americano.

Asistió con su señora, la joven e interesante Mrs. Haber, dotada de una bella voz de soprano lírica, con la que nos deleitará desde nuestra estación radiofusora C. M. W. ofreciéndonos lo mejor de su repertorio.

Miss Adelaide L. Lowiel, conocida escritora americana, que actualmente traduce su libro **Alfabeto del Amor** del inglés a nuestro idioma.

Mr. Turner y su esposa, Mrs. Turner, que maravilló **a la** concurrencia con su exquisita voz cantando **lieders** bellísimos.

Mr. George Larkin, actualmente director de películas, y su esposa, Mrs. Larkin, conocida en el mundo de la pantalla como **Ollie Kirby.**

Una esbelta y fina americanita, Mrs. Martin, que nos enseñó en compañía de Enrique Berenguer, sus habilidades como bailadora de son.

Mrs. Cleo Bhown.

Encantadora.

Mr. Kal Katz, conectado con la famosa orquesta de Rudy Vallée, que hemos oído en la Habana.

Además, completando el **party**, los conocidos jóvenes Cuco Menéndez y Carlitos Rivero.

Un menú magnífico.

Y los vinos exquisitos.

EL COLEGIO DE LA CALLE 23

Una innovación.

De señalada importancia.

Acaba de establecerlo el colegio **Purísimo Corazón de María** introduciendo el sistema de la enseñanza en inglés y en español.

Moderno y bien organizado plantel que abre sus puertas en la calle 33 esquina a D. en la barriada del Vedado.

Innovación plausible.

Digna de tenerse en cuenta.

Responde a los deseos de muchos padres de que sus hijos aprendan pronto, bien y desde temprana edad el idioma inglés.

Todas estas ventajas del nuevo plan no alteran en absoluto las cuotas vigentes.

Pronto se reanudarán las clases.

A partir del jueves.

EMMA GELABERT

De días.

Una encantadora amiguita.

Es la señorita Emma Gelabert, la adorable y muy graciosa Emma, que celebra hoy su santo.

Con tal motivo recibirá demostraciones incontables de afecto y simpatía.

Yo la saludo.

Deseándole felicidades.

CENTRO MEDICO - QUIRURGICO

Se ha constituído en la ciudad de la Habana el «Centro Médico-Quirúrgico, con domicilio y consultorio en Línea No. 62, esquina a D, en el Vedado, organizado sobre la base de la cooperación entre los asociados, los cuales,—como resultado de la finalidad de la misma y del propósito que la inspira, — reciben múltiples e insuperables servicios, por exigua contribución mensual, en abonos personales y familiares.

Constituido y atendido por prestigiosos especialistas en cada rama de la medicina e integrado además su cuerpo facultativo por cirujanos eminentes, el Centro Médico-Quirúrgico ofrece un conjunto armónico en los material de la asistencia de Consultorio y Clínica y en la ciencia de su personal técnico.

A partir de mañana podrán hacerse inscripciones de socios en el local del Centro Médico-Quirúrgico.

INFORMESE POR EL TELEFONO F-5500

NO PIERDA TIEMPO EN INSCRIBIRSE.

¡H O Y! DIA 2 GRAN VENTA "PRE-BALANCE" ¡INAUGURACION! DIA 2 ¡H O Y!

Comenzamos el Año Regalando Zapatos-Liquidamos Todo-Año Nuevo-Zapatos Nuevos

Nuevo Año-Nuevo Sistema-En Bien del Publico Implantamos el "PRECIO FIJO" un Solo Precio el Mas Bajo

MAS DEL 50 % DE REBAJA

MAS DEL 50 % DE REBAJA

"EL MUNDO" - LA CASA DE LAS DAMAS - REINA 33 - FRENTE A GALIANO

M.E.C.D. 2016

ESCENARIO Y PANTALLA

NOTAS

«LA MARIMANDONA»

José Ramón Martín, sainetero y escritor costumbrista de los más conocidos y estimados en España, estrenó recientemente en Madrid, una obra titulada «La Marimandona», que obtuvo verdadero éxito. Se trata, como el título lo indica, de una sátira contra la mujer de formas y modales hombrunos. El papel de la protagonista, es decir, la «marimandona», lo desempeñó en Madrid una de las figuras más populares de la moderna escena española: Loreto Prado.

Hay en la Habana una característica notable, a quien ese personaje de la obra de Ramos Martín, le viene como anillo al dedo. Nos referimos a Rosa Blanch, la artista de la gracia espontánea y comunicativa. Rosa Blanch, con su opulencia física y espiritual, con su «don de público», con su experiencia en las tablas, puede hacer de «La Marimandona», una de sus más felices interpretaciones.

De aquí que la empresa del «Principal de la Comedia», en cuyo «elenco» figura desde siempre la insustituible característica, se haya apresurado a estrenar «La Marimandona» grato suceso que tendrá efecto esta noche.

«EL ALMANAQUE DE «EL MUNDO»

Teófilo Radillo, libretista de «El alma de las campanas», la vistosa revista con que Eliseo Greneta y su compañía inauguraron la temporada criolla de «Payret» ha escrito una nueva obra: «El Almanaque de «El Mundo», inspirándo en la boga obtenida por el calendario editado por el querido colega.

El asunto ha dado pie a Radillo para urdir movidos cuadros de revista, que serán montados bajo la dirección de Julio Richard, con la originalidad y buen gusto a que éste nos tiene acostumbrado.

La música de «El Almanaque de «El Mundo», que veremos hoy en «Payret», es de Eliseo Grenet, quien ha compuesto inspiradas melodías, de popularidad segura.

La empresa del «Payret»—donde acaban de señalarse dos éxitos rotundos: «Topacio Jr. y «Un concierto de Mojica», obras ambas de Robreño y Grenet—tiene puesta mucha confianza en «El Almanaque de «El Mundo», cuyo montaje lo ha preparado con el mayor esmero.

Tomarán parte principalísima en la interpretación de esta nueva revista Blanquita Bárcena, Carmita Ortiz, Yolanda González, el «negrito» Leopoldo Fernández, el «gallego» Gutiérrez, el tenor Chané, Julio Richard y Paco Lara.

MARIA TUBAU EN EL «ENCANTO»

Finaliza la brillante semana de María Tubau en el «Encanto». La fina tonadillera se despide mañana de un público que le ha sido tan adicto como el de otros coliseos donde ha actuado con no menor éxito.

Ha dado María Tubau un auténtico lustre a las mejores tandas—ya por sí dilectas—del más lujoso y confortable de nuestros cines. Variedades de este tipo son las que dan genuino realce a un espectáculo cinematográfico, denotando al mismo tiempo buen gusto y sentido de selección en la empresa.

Durante esta actuación en el «Encanto» María Tubau ha dado a conocer nuevos «couplets» y canciones. Quédanle, sin embargo, algunos inéditos en su repetorio, que se dispone a interpretar en sus dos últimos días de actuación: hoy y mañana.

Ha coincidido la presentación de la Tubau en el «Encanto» con la exhibición de una de las mejores películas que ha producido el cine hispano-parlante: «Luces de Buenos Aires», a que oportunamente le dedicamos el merecido elogio.

Ambiente, acción teatralidad, lujo de montaje y de fotografía, música típica argentina, bien elegida, bien cantada y bien tocada, todo en «Luces de Buenos Aires» es un verdadero acierto.

Y además la actuación de Carlos Gardel, que es, sin disputa, el mejor intérprete contemporáneo del tango y, en general, de toda la música popular argentina.

EN «FAUSTO»

Volvieron a triunfar ayer en el «show» de «Fausto» Aniceto Díaz y Luís Carballo con su Orquesta del Danzonete y la pareja Clarivel-Gasulla, tan aplaudida en sus interpretaciones vocales y coreográficas de nuestra música típica.

En la pantalla el público sigue admirando a Constance Bennett, la actriz del ademán delicado y el gesto tan sobrio como elocuente.

Por cierto que el dilecto coliseo de Prado y Colón, prepara una fiesta teatral de ésas que hacen época. Muy en breve nos será dable determinar la fecha y publicar íntegramente el programa de atractivos que se está ya combinando para ese día.

Por hoy solo anticiparemos los nombres de algunos de los artistas que participarán en la fiesta en cuestión. Los nombres simplemente, sin adjetivos, por la sencilla razón de que no los necesitan. Son Clarisse y Christian, María Tubau, Bohr y Eva Limiñana, Caridad Suárez, Panchito Naya, Carmita Ortiz y Julio Richard, etc. etc.

No hay que decir lo excepcional que resulta ver agrupados tantos y tan notables artistas en un mismo programa.

Aguila 31 — Noticiario Liberty — Tlf. M-3636

Estos interesantes Noticiarios Nacionales, los únicos en Cuba, editados en los LABORATORIOS CINEMATOGRAFICOS «LIBERTY» se proyectarán hoy en los siguientes teatros:

Not. No. 60.—Wilson, Habana.
„ 61.—Regina, Habana.
„ 62.—Imperio, Habana.
„ 63.—Tosca, Víbora.
„ 64.—Prado, Habana.
„ 65.—Fausto, Habana.

DIARIO DE LA MARINA

MERCADO DE TABACO

Es casi seguro que nada habrá en el mercado local pasado mañana. Y así podríamos considerar finalizada la semana, por lo que a operaciones respecta. Pero para no alterar la norma que desde hace años seguimos, dejaremos para el domingo el resumen de las cantidades que han pasado a terceras manos durante estos días.

Una de esas cantidades nos corresponde apuntar hoy. Son ciento once tercios de puntillas, broncos y colas de Vuelta Abajo, que Manuel A. Suárez y Compañía vendieron y entregaron a Ramón Rodríguez, S. en C.

Otras menores partidas pasaron de manos durante el día; pero la insignificancia de cada una no recomienda el detalle.

En la próxima semana han de verificarse algunos importantes registros de tabaco nuevo de Remedios y Vuelta Abajo. Oportunamente diremos clases y cantidades de cada una.

Además de los que están en la plaza, llegarán estos días dos o más fabricantes del Norte que han de hacer algunos acopios.

ENTRADAS POR CAMIONES

Cincuenta y ocho tercios de la nueva cosecha de Las Villas, entraron ayer en camiones. Venían a la consignación de Ramón Ruisánchez y Compañía, y procedían de Guayos. No supimos de otra entrada en camiones.

RECIBOS POR FERROCARRIL

Habían entrado a las cinco de la tarde, en los patios de los ferrocarriles, las partidas de tercios y pacas siguientes:

De Camajuaní, para Sobrinos de Antero González, 161.

De Encrucijada, para Menéndez y Compañía, 83.

De Mataguá, para Tomás Benítez León, 90.

De Cumanayagua, para Junco y Hermano, 20.

Del mismo lugar, para Constantino González y Compañía, 80.

NOTAS DE LOS CAMPOS

El cambio del tiempo anunciado por el Observatorio Nacional a que ayer nos referimos, parece se inició en las primeras horas de la noche. Falta saber ahora si las lluvias se produjeron también en las zonas tabacaleras que tanto anhelaban el agua. Si tras ésta, cual apuntábamos en nuestra información anterior, sigue una temperatura apropiada, cabe esperar alguna mejoría en determinadas zonas solamente.

Esperamos noticias acerca de los efectos del cambio del tiempo, para darlas a nuestros lectores.

LOS EMPRESARIOS DE CINEMATOGRAFOS TIENEN CAMBIO DE IMPRESIONES

En el bufete de los doctores García-Rivera, Mantecón y Riva se reunieron hoy los miembros que integran la «Unión de Empresarios de Cines», con motivo de celebrar un cambio de impresiones sobre diversos asuntos en relación con el desenvolvimiento del negocio a que se dedican.

Aprovechando la despedida del año, fueron invitados a una copa de champagne, brindándose por la felicidad de todos en el año que comienza.

Entre otros acuerdos que tomó la referida «Unión de Empresarios de Cines», figuró el nombramiento de letrado-consultor a favor del doctor Fernando de la Riva, quien recibió de todos los concurrentes felicitaciones por este acertado nombramiento.

HOY CAMPOAMOR HOY
(Empresa EMILIO P. SMITH)
MAÑANA SE DESPIDE
BOHR
EN TODOS LOS TURNOS
DE 1½ A 11½ PM
"HOLLYWOOD CIUDAD DE ENSUEÑO"
con
JOSE BOHR
Presentándose a las
3½ - 5½ - 9½
BOHR
en persona con el PROLOGO
ME VOY PARA MI TIERRA
con el concurso de la
ORQUESTA
REMIGIO
30-40-50 NIÑOS 20

Hoy FAUSTO
Grandiosa Matinée de 1 a 5
MAYORES 30, NIÑOS 20 c.
CARTON sincronizado
HAY DIAS MALOS
Comedia
LA MUJER COMPRADA
Por
CONSTANCE BENNET
UNA NOCHE CELESTIAL
Por
JOHN BOLES
5½ 7½ 9½
CONSTANCE BENNET
en
LA MUJER COMPRADA
5½ 9½
ANICETO DIAZ y LUIS CARBALLO con su Orquesta y la pareja de bailes
GASULLA Y CLARIVEL

USESE
El Jabon Sulfuroso de GLENN
Condimento 33⅓% de Azufre Puro
Las erupciones de la piel, el sudor excesivo y picadas de insectos se alivian inmediatamente con este jabón agradable y embellecedor, para el uso diario y baño. El mejor
—Para conservar—
La Piel Suave y Sin Manchas
Algodón estíptico de Rohland, 25 centavos.

FUERTE-ENGORDA OXOIDE
1 copa de 100 c.c.=½ lb. CARNE FRESCA
Alimenta sin cansar su
ESTOMAGO
Sabroso - Aromático
EXIJA LEGITIMO OXOIDE
Varias veces al día
Jugo carne de 97% Extracto concentrado al 23%
Dr. SIMPSON
PREPARADO POR
DROGUERIA "SARRÁ"
LA MAYOR
Sólo una muestra a cada persona mediante la presentación de TRES PERIODICOS COMPLETOS en la Droguería Sarrá.

Mercado Ganadero

Entraron ayer en la plaza diez carros con doscientas sesenta reses para los mataderos. Cinco carros procedían de Camagüey, y los otros cinco de Pinar del Río.

LOS PRECIOS EN PIE

Precios pagados por compradores en los mercados de origen:

El vacuno

En Oriente, de dos y medio a tres centavos con el 5 por 100 de descuento.

En Camagüey, de dos y medio a tres centavos con el 5 por 100 de descuento en la finca, y sin descuento en la ciudad.

En Las Villas, de dos y medio a tres centavos, con el 10 por 100 de descuento.

De Pinar del Río, de dos y medio a tres y medio centavos; pero pesado y entregado en los mataderos de esta capital.

El lanar

El lanar, de tres y medio a cinco centavos.

De cerda

Del país, de siete a siete y medio centavos.

MATADERO DE LUYANO

En el Matadero de Luyanó se sacrificaron las siguientes reses:

De vacuno 159
De cerda 72
De lanar 48

Los precios que rigieron en el Matadero de Luyanó fueron:

Vacuno: de 13 a 15 cts. el kilo.
Cerda: de 28 a 40.
Lanar: de 25 a 40.

MATADERO INDUSTRIAL

En el Matadero Industrial se sacrificaron las siguientes reses:

De vacuno 189
De cerda 281
De lanar 28

Los precios que rigieron en el Matadero Industrial fueron:

Vacuno: de 13 a 15 cts. el kilo.
Cerda: de 28 a 40.
Lanar: de 25 a 40.
e toreto quelU cmfwyj

E S C E N A

PRINCIPAL: ESTRENO DE «LA MARIMANDONA»

Un gran suceso teatral tendrá efecto hoy en este teatro: el estreno en Cuba de la comedia de José R. Martín «La MARIMANDONA». Esta obra obtuvo recientemente en Madrid un éxito extraordinario. Su autor la escribió expresamente para la famosa Loreto Prado. En la Habana no tenemos una Loreto Prado; pero tenemos en cambio a una Rosa Blanch característica eminente. Irá «La Marimandona» hoy a las 4.30 y a las 9.15 a los precios de 50 centavos la luneta, 40 butaca.

MARTI: HOY, FUNCION TARDE Y NOCHE

Como es costumbre inveterada, a las 5.15 hoy se dará la tanda elegante, subiendo al palco escénico «La Revista del Año», de Agustín Rodríguez con música de Rodrigo Prats. Para la segunda parte de esta función **MOSAICOS MARTI**, en los que toman parte **RAQUEL DOMINGUEZ JULITA MUÑOZ, PIÑERO, GARRIDO y EL SEVILLANITO.** Por la noche a las 8.45 **«LA FIEBRE DEL LORO,** comedia lírica de A. Rodríguez con música de Prats. El turno de honor lo ocupará **«LA REVISTA DEL AÑO».** El martes 5, estreno del viaje cómico-lírico en un acto y cinco cuadros, original de A. Rodríguez y J. Díaz, con música de Eliseo Grenet: **«LA TOMA DE VERACRUZ.** Pronto **«EL GENERO CUBANO»** de Armando Bronca. En preparación «Cecilio Valdés», de gran aparato escénico. Precios inalterables: luneta 30 centavos, butaca 20 centavos, tertulia 10 centavos.

PAYRET: «EL ALMANAQUE DE «EL MUNDO»

Esta noche a las 10.30 se estrenará «EL ALMANAQUE DE EL MUNDO» obra de gran actualidad en la que Teófilo Radillo, el joven y talentoso autor, nos hace de acuerdo con el libro que da nombre a la obra, en breve resumen de la vida nacional en el pasado año. El maestro Grenet ha compuesto para «El Almanaque de El Mundo», sus mejores compases y los artistas de Payret dan esmeradísima interpretación a esta obra. En primera tanda a las 8.45 vuelve a escena «Un concierto de Mojica». Luneta 30 centavos.

GRAN PROGRAMA HOY EN EL «TEATRO NACIONAL»

Un excelente programa hay hoy en el Teatro Nacional. Lo componen las películas «CHERI BIBI» de Vilches, en español, y «UN VIEJO AMOR» de Betty Bronson, comedia y revista. En Cheri Bibi trabajan también María Tubau y María Ladrón de Guevara. Mañana excelente matinée dedicada a los niños. Habrá juguetes y números cómicos.

ACTUALIDADES: «DESTINO DE UN CABALLERO»

Hoy, la gran cinta de John Gilbert 'EL DESTINO DE UN CABALLERO» y «Gozar la Vida» de Norma Shearer, amén del episodio 2 de «La Marca del Sapo». Mañana «El destino de un caballero» y «La Divorciada». No deje de ir hoy a «Actualidades».

P A N T A L L A

CAMPOAMOR: HOY y MAÑANA: DESPEDIDA DE BOHR

Hoy y mañana con la despedida de Bohr, se exhibirá por última vez HOLLIWOOD, CIUDAD DE ENSUEÑO, original producción Universal, hablada toda en español y de la que es principal intérprete JOSE BOHR. Escenas auténticas de la producción cinefónica actual. Reflejo palpitante de las alegrías y de los desengaños de la Ciudad de la esperanza y del ensueño. Todo ello fielmente reproducido en un emocionante argumento sobre las películas y sus intérpretes.

En los turnos 3 y media, 5 y media y 9 y media, se presentará JOSE BOHR en persona, acompañado del conjunto orquestal argentino «REMIGIO», que tan bien interpretan la dulce música porteña.

Mañana una matinée especial de 1 a 5 y media, exhibiéndose el mismo programa de hoy y además la preciosa producción El Tenorio del Harem por Lupita Tovar.

El lunes, estreno de EL ETERNO DON JUAN con Adolphe Menjou, Irene Dunne, Olga Baclanova, Neil Hamilton, Ernest Torrance y Cliff Edwards.

El jueves CON EL FRAC DE OTRO graciosísima producción con William Haines y Dorothy Jordan.

FAUSTO: «LA MUJER COMPRADA». Orquesta del Danzonete

En todos los turnos de hoy desfilará por la pantalla de este elegante coliseo la grandiosa película de Constance Bennet «La Mujer comprada», conceptuada como una de las joyas del arte sonoro más estimable, según la crítica de todos los países. A la encantadora Constance secundan en esta película dos artistas notables: Ben Lyon y Richard Bennett. En los turnos elegantes de hoy volverá a hacer su presentación la famosa orquesta de Aniceto Díaz y Luis Carballo, creadora del danzonete. Mañana extraordinaria matinée con el siguiente programa, comedia, revista, cartón, «El Alegre millonario» por George Arliss y «La Mujer comprada» de Constante Bennett. Además la variedad de la orquesta de Aniceto Díaz y la pareja de bailes Clarivel-Gasulla, que también actúa hoy.

NEPTUNO: «LAS LUCES DE BUENOS AIRES»

En la matinée de NEPTUNO que comienza a las dos hasta las 7 p. m. se exhiben revista Pathé sonora, la comedia hablada 'Con la mejor intención» y se estrenan «LAS LUCES DE BUENOS AIRES» la mejor producción en español presentada por la Paramount, con el rey del tango Carlos Gardel, y además EXCESO DE CARIÑO por Jack Holt y Dorothy Revier.

Por la noche a las 8.30 «EXCESO DE CARIÑO», y a las 9.30 «Las Luces de Buenos Aires» revista y la comedia «Con buenas intenciones». 30 centavos toda la función. Mañana grandiosa matinée el Trío Matamoros actuará en la matinee. El día 9 «EL POBRE TENORIO» de Buster Keaton.

TRIANON: «EL DIABLO SUELTO». Ronald Colman

Matinée a las dos con «El diablo suelto» de Ronald Colman, «La Mujer milagrosa», de Bárbara Stanwich revista y muñequitos. A las 5.15 y 9.45 «EL DIABLO SUELTO». A las 8.15 «LA MUJER MILAGROSA». Mañana en matinée comedia, 'El diablo suelto», «La isla del infierno», etc.

RIVIERA: «POBRE TENORIO». Buster Keaton

A las 5:15, 8.15 y 9.45 estreno de la grandiosa film «POBRE TENORIO» por Buster Keaton y Reginald Denny; comedia y variedad. Este programa se exhibe hasta el lunes. Mañana en matinée comedia, revista, «Pobre tenorio» «Papá Solterón», etc. El día 6 «El temerario». Y «Una noche celestial» y «El diablo suelto»

VERDUN: «BAILEN, TONTOS, BAILEN»

Sensacional estreno hoy: «BAILEN TONTOS BAILEN» por Joan Crawford y Clark Gable. Además «LA SEÑORITA DE CHICAGO» hablada en español por Charles Chasse; comedia y revistas. En matinée 10 centavos damas y niños, 20 caballeros. Por la noche 10 niños y 20 mayores. Mañana 'Bailen tontos Bailen; «La señorita de Chicago» y «Wall Street».

REGINA: «EL DIABLO SUELTO». «HIJAS DE EVA»

Hoy dos estrenos: «EL DIABLO SUELTO» de Renald Colman y «LAS HIJAS DE EVA» por Mary Astor, comedia y revista. 10 centavos damas y niños antes de las 7.30 p. m.; después 20 centavos todos. Tertulia 10 centavos siempre.

WILSON: «TABU» y «EL COMEDIANTE»

Dos grandes cintas para hoy: comedia, revista, «TABU», sincronizada y «EL COMEDIANTE» por Ernesto Vilches, en español. A las 5, comedia y «TABU». Por el día 10 centavos damas y niños, 20 caballeros, por la noche 10 centavos niños y 20 mayores. Mañana gran programa.

INGLATERRA: «TABU». «DESHONRADA»

Hoy la grandiosa cinta «TABU», comedia, revista y «DESHONRADA» por Marlene Dietrich. A las 5, comedia y «TABU» por el día 10 centavos damas y niños 20 caballeros. Por la noche 10 centavos niños y 20 mayores. Mañana el mejor programa que se exhibirá en la Habana.

MODERNO: «LAS LUCES DE BUENOS AIRES»

Hoy, estreno de la grandiosa cinta en español, 'LAS LUCES DE BUENOS AIRES» por el Rey del Tango Carlos Gardel, «QUE ME VOY A PARIS» de Mitzi Green, comedia y revista. Mayores 20 centavos, niños 10 centavos. Función desde 2 p. m. Mañana «Luces de Buenos Aires». «Reportaje sensacional» episodio, revista etc.

CUBA: «LAS LUCES DE BUENOS AIRES»

Se estrena hoy la grandiosa producción de ambiente argentino hablada en español por Carlos Gardel, «Las luces de Buenos Aires». Va esta film en las funciones de matinée y noche precedida de una revista sonora, una comedia, una variedad y «EL TENIENTE SONRIENTE», de Maurice Chevalier. A las 5, «Teniente Sonriente» y «Luces de Buenos Aires».

OLIMPIC: «CHERI BIBI». «NOVIAS RUBOROSAS»

Hoy, «CHERI BIBI» en español por Ernesto Vilches, en tandas de 5.15 y 9.45. A las 8.15 «Novias Ruborosas» de Joan Crawford. Mañana, «Cheri Bibi» y «Todo por el aire».

LIRA: «LO MEJOR ES REIR». En Español

Hoy, «Lo mejor es reir» en español por Imperio Argentina y «Rango», cinta de monos y tigres, y comedia. Mañana 'El destino de un Caballero» por John Gilbert y «La pecadora» de Constante Bennett.

UNIVERSAL: «EL CAMELLO NEGRO». «Nunca es Tarde»

Dos buenas películas para hoy: «EL CAMELLO NEGRO» por Warner Oland, y «Nunca es tarde» de Will Robers, cimedia y episodio 3 de los «Héroes de las Llamas». Damas y niños 5 centavos, caballeros 10 centavos.

LARA: «VIDAS TRUNCADAS». «CITA TRAGICA».

Hoy se exhiben Vidas Truncadas» en español por Ann Harding, «Cita trágica» por George O-Brien episodio 7 de «Las huellas Digitales» y revista. En matinée 10 centavos luneta; por la noche 10 centavos damas y niños, 20 caballeros. Mañana «Lo mejor es reir».

MAXIM: U-5666. «EL TENIENTE SONRIENTE»

En el cine Maxim se exhibirán hoy sábado El Teniente Sonriente por Maurice Chevalier, y Marruecos, una revista y un cartón cómico. Además, episodio final de Tarzán el Magno, titulado La aclaración final.

Suscríbase al DIARIO DE LA MARINA

COMEDIA
HOY A LAS 4-30
LOS QUE NO MUEREN
Y FIN DE FIESTA
Por la noche a las 9¼
ESTRENO
LA MARIMANDONA
50 ctvs. LUNETA

ENCANTO
HOY 1 A 5=30 5 A 10=50
Paramount presenta a
CARLOS GARDEL
el Rey del Tango
SOFIA BOZAN y GLORIA GUZMAN
En la preciosa producción
LAS LUCES DE BUENOS AIRES
AMOR! RISAS!
La ambición de la fama la hizo lanzarse al torbellino de la ciudad.
Producción PARAMOUNT
Toda Hablada en ESPAÑOL
ROBERTO REY
El exquisito cantante en una Variedad "CANARO"
Y SU ORQUESTA ARGENTINA
5½ Y 9½
MARIA TUBAU
La Actriz de la Canción

RIALTO
HOY ESTRENO EN CUBA
de la mas romántica creación del ídolo del público habanero
JOSE MOJICA
La Ley del Harén
Producción FOX
Episodio No. 3 de la gran serie: «LA ISLA DEL PELIGRO»

Cartel del Día

POR LOS TEATROS

NACIONAL.—Cheri Bibi, Viejo Amor y comedia.

PRINCIPAL DE LA COMEDIA.—A las 4 y media y 9 y cuarto: La marimandona, por Rosa Blanch.

PAYRET.—A las 8.45: Un concierto de Mojica. A las 10.30 El Almanaque de «El Mundo».

MARTI.—A las 5.15: La Revista del año y Mosaicos.

CINES

CAMPOAMOR.—A todas horas: Hollywood ciudad de ensueños, y presentación de José Bohr, Eva Limiñana y Remigio y su orquesta.

ENCANTO.—A todas horas: Las luces de Buenos Aires y presentación de María Tubau.

FAUSTO.—A todas horas: La mujer comprada y variedad por la orquesta de Aniceto Díaz y Gasulla y Clarivel.

RIALTO.—A todas horas: Comedias y La ley del harem por José Mojica.

NEPTUNO.—Las luces de Buenos Aires, Exceso de Cariño.

REGINA.—El diablo suelto Hijas de Eva.

RIVIERA.—Pobre Tenorio, de Bus Keaton.

TRIANON.—El diablo suelto, La mujer milagrosa.

OLIMPIC.—Cheri Bibi, Novias Ruborosas.

INGLATERRA.—Tabu, Deshonrada.

VERDUN.—Srta de Chicago, Bailen tontos bailen.

ACTUALIDADES.—Destino de un caballero. Gozar la vida.

WILSON.—Tabu, El comediante.

LIRA.—Lo mejor es reir, Rango.

LARA.—Vidas truncadas. Cita trágica.

NIZA.—De 1 a 11: Comedias, episodios, Hombres sin ley y La tempestad sobre Asia.

UNIVERSAL.—El camello negro. Nunca es tarde.

RIVOLI.—Tanda y noche: Matrimonio ilícito, Malditas sean las rubias ,comedia.

NORMA.—Matinée, tanda y noche. Hombre del mar, Cheri Bibi y La tierra de todos.

ROJO.—Tabu, El Rey vagabundo.

CUBA.—Luces de Buenos Aires, Teniente sonriente.

MODERNO.—Las luces de Buenos Aires, Que me voy a Paris

VALENTINO.—Camello negro, Nunca es tarde.

LINDBERGH.—Comedias, revistas, El dios del mar y Sombras del circo.

MAXIM.—El Teniente Sonriente; Marruecos; una revista; un cartón cómico; episodio final de Tarzán el Magno.

RADIO Y ELECTRICIDAD

Por ALBERTO GIRO

EL ANIVERSARIO DE LA HORA «VERMOUTH» ESTA NOCHE, DESDE LA C M W

Esta noche, de 9.15 a 11, se efectuará desde la Estación de Radio C M W un concierto que resultará interesantísimo, pues con él se conmemorará el primer aniversario de la simpática Hora «Vermouth», que con tanto acierto dirige la soprano señorita Nena Cuenco, hora ésta que como ya saben todos los radio-escuchas se trasmite diariamente de 11 a 12 a. m. por la C M W.

Habrá, para deliete de los radioyentes, una preciosa comedia y buena música que interpretaran, como ellos saben hacerlo, numerosos artistas de la radio, entre los que figuran las sopranos Carmelina Pérez, Silvia Planas, Teresa G. de Fernández, Hilda Gómez, la canzonetista Matilde Rodríguez Codon y Nena Cuenco. Los tenores Julio García Coronel, Adrián Elorza, Arturo Hernández y Conrado Ascuncé, pianistas Hilda Gómez, Rosalía Ponce de León, Josefina González y Milagros Codón. Recitadores: doctor Felix Suárez, Vicente Revuelta y Juan Hernández Durán y el conocido y simpático humorista Tomás Cuervo. También escucharemos a la mandolinista señorita Lucila Gómez y al violinista señor De la Torre, al dueto internacional con sus escogidas canciones y al jazz-band Rafael Blanco.

Está nde plácemes los radioyentes. Nosotros felicitamos a la señorita Nena Cuenco y hacemos votos porque continúen sus merecidos éxitos.

TRASMISIONES PARA HOY

C M W
588 Kc.—510 m.

7 a. m.—Primera edición hablada del DIARIO DE LA MARINA.
8 a. m.—Segunda edición hablada del DIARIO DE LA MARINA.
9 a. m.—Tercera edición hablada del DIARIO DE LA MARINA.
10 a. m.—Sección de Arte Culinario.
11 a. m.—Nena Cuenco y Julio G Coronel.
12 m.—Sección Social, Informativa y comercial.
12.45 p. m.—Cotizaciones de la Bolsa.
1. p. m.—Economía doméstica, por Enma López Seña.
2 p. m.—Margot Alvariño.
3 p m.—Orquesta Paulin.
4 p. m.—Orquesta de Mauricio Gómez.
5 p. m.—Corman y su Orquesta Típica.
6 p. m.—Cuarta edición hablada del DIARIO DE LA MARINA.
7 p m.—Carmelina Pérez y Arturo Hernández acompañados por los esposos Martínez.
8 p. m.—Gisela Comallonga y sus artistas.
9 p. m.—El doctor José A. López del Valle disertará sobre los recientes Concursos de Maternidad y el Día del Niño.
9.15 p. m.—Aniversario de la Hora Vermouth. Programa extraordinario organizado por Nena Cuenco.
11 p. m.—Buenas noches.

C M B C
965 Kc.—310.7 m.

De 11 a 1 p. m.—Hora parlante. Trasmisión de una interesante cinta en español.
De 1 a 2 p. m.—Música española.
De 2 a 3 p. m.—Programa de música variada.
De 3 a 4 p. m.—Programa de música selecta.
De 4 a 5 p. m.—Programa de música española.
5 p. m.—Buenas noches.

C M B L
1444 Kc.—207,7 m.

De 3 a 4.30 p. m.—Música popular
De 7.30 a 9.15 p. m.—Música clásica.

C M B I
1444 Kc. 207.7 m.

De 4.30 a 5.30.—Programa de música variada. Calzada de Jesús del Monte. Conferencia a cargo de la doctora María Julia Lara de González. Tema: Caracteres sexuales femeninos. ¿Sabe usted cómo debe ser la joven verdaderamente mujer?
De 5.30 a 6.30.—Programa musaico musical.
De 6.30 a 7.30.—Programa a cargo de los hermanos Albert y música escogida.

C M B Z
1010 Kc.—296 m.

A las 9 a. m.—Música selecta, noticias sociales y teatrales.
A las 12 m.—Hora oficial, estado del tiempo. Música variada.
A las 3 p. m.—Hora Radio Victor, música variada.
A las 6 p. m.—Música variada.
A las 6.30 p. m.—Charlas infantiles a cargo de la señorita Isabel María del Monte.
A las 8 p. m.—Hora Radio Victor. Programa a cargo de la pianista María Espino y el cantante Adalberto de Cárdenas, pianista acompañante Emilio Díaz.
A las 9 p. m.—Programa a cargo de las señoritas Lezama, un cantante y la pianista Silvia Cantero.
A las 10 p. m.—Música variada, noticias mundiales.

C M C W
1285 Kc.—233.4 n

De 5 a 6 p.m .—Tangos.
De 6 a 7 p. m.—Noticias deportivas, alternando con números musicales.
De 9 p. m. a 1 a. m.—Bailable desde «Sans Souci», por la Orquesta Pinelli.

C M X
890 Kc.—336,9 m.

De 11 a. m. a 1 p. m.—Hora de almuerzo a cargo de la Orquesta «Llamas», danzones y danzonetes cantados por Cheo Marquetti.
De 1 a 1.15 p. m.—Charla con los oyentes.
De 1.15 a 1.30 p. m.—Tangos, boleros y canciones por el barítono Carvajal, acompañándose con guitarra
De 8 a 9 p. m.—Un ameno y variado programa.
De 9 a 10 p. m.—Hora Radio «Clarion», por la Orquesta «Llamas», danzonetes y danzones cantados por Cheo Marquetti.
De 10 a 11 p. m.—Bailables.
11 p. m.—Buenas noches.

W E A F
660 Kc.—454 m.
New York.

6 p. m.—Orquesta desde el «Waldorf-Astoria.»
6.30 p. m.—Música y canciones.
7.15 p. m.—Conferencia.
7.30 p. m.—Alice Joy, contralto y orquesta.
8 p m.—Concierto desde Chicago
8.30 p. m.—Charlas educativas a cargo del doctor Robert M. Hutchins, presidente de la Universidad de Chicago y otras personalidades
9 p. m.—Cuarteto de voces.
9.30 p. m.—Soprano, tenor y orquesta.
10 p. m.—Bailables.
11 p. m.—Recital de canto.
11.15 p. m.—Programa de órgano
11.30 p. m.—Rudy Vallee y su orquesta.
12 (media noche.)—Canciones.
12.05 a. m.—Orquesta.
1 a. m.—Termina.

W L W
700 Kc.—428 m.
Crosley Radio Corporation.—Cincinnati, Ohio.

7.15 p. m.—Reaparición del drama «Sonia», con Miss Gertrude Dooley.
7.45 p. m.—Banda.
8 p. m.—Follies «Crosley.»
8.30 p. m.—Soprano y tenor.
9 p. m.—Banda.
9.30 p. m.—Drama, con música adaptada.
10 p. m.—Programas varios.
12 (media noche.)—Bailables a cargo de distintas orquestas.
1.30 a. m.—Termina la trasmisión

Famoso WARD LINE Servicio

Los vapores más bellos, rápidos y lujosos en servicio regular durante todo el año. Confort, comodidad y economía. Los precios, muy moderados, comprenden camarote y las comidas a bordo.

A NUEVA YORK

Salida de La Habana

BUQUES	SALIDA DE LA HABANA	LLEGADA A NUEVA YORK	Precio mínimum de la HABANA a NUEVA YORK en PRIMERA
MORRO CASTLE ..	Ene. 2	Ene. 5	Ida $85
ORIZABA	Ene. 7	Ene. 10	Ida y vuelta $150
MORRO CASTLE..	Enero 9	Enero 12	
ORIENTE..	Enero 12	Enero 15	
MORRO CASTLE ..	Enero 16	Enero 19	
ORIENTE	Enero 19	Enero22	

Y MEXICO

Salida de La Habana

BUQUES	SALIDA DE LA HABANA	LLEGADA A PROGRESO	LLEGADA A VERACRUZ
ORIENTE	Enero 5	Enero 6	Enero 7
SIBONEY...	Enero 12	Enero 14	Enero 15
ORIZABA.....	Enero 22	Enero 23	Enero 24
SIBONEY..	Enero 29	Enero 30	Enero 31
ORIZABA	Febrero 5	Febrero 6	Febrero 7
SIBONEY	Febrero 12	Febrero 13	Febrero 14

PRECIO MINIMUM de los pasajes HABANA a MEXICO

	PRIMERA CLASE Ida	PRIMERA CLASE Ida y vuelta
A PROGRESO	$76.00	$145.00
A VERACRUZ	71.00	135.00
A MEXICO, D. F.	81.30	150.00

Para obtener datos mas amplios, reservar pasaje o comprar billete, dirigirse a la Oficina de Pasajeros y Billetes
EDIFICIO DEL CENTRO ASTURIANO (Esq. Obispo y Parque Central)
Teléfonos: A-6154 y M-7776

WARD LINE

M.E.C.D. 2016

CREO-TERPINA

NO ES POSIBLE llevar a todos los enfermos a vivir a los pinos. *Pero sí se puede traer alivio al cuarto del enfermo.* Eso es precisamente lo que hace la CREO-TERPINA Wampole. Calma la tos y facilita y purifica la expectoración de las afecciones bronquiales. Es un reconstituyente, además que contiene Glicerofosfatos de Calcio y de Sodio, *estimula el apetito y contribuye a aumentar el peso.* Calma la tos y la fiebre de las inflamaciones catarrales agudas, la grippe y el romadizo. En la tisis, la bronquitis aguda o crónica y los catarros bronquiales de los ancianos, contiene la tos y facilita la expectoración *sin nausear al paciente ni descomponerle el estómago.*

WAMPOLE

JUVENIN

LO ULTIMO Y MAS PERFECTO PARA LAS CANAS

¡Lo que Vale Un Peso!

¿Qué era Un Peso antes para nosotros....? Nada!
En Cambio Hoy Representa Una Fortuna, que Bien Administrada da Derecho a Adquirir, en Una Casa como "Los Precios Fijos" Un "Lote" de Mercancías, que Vale "CINCO PESOS" por

Un Solo Peso

1 Kimona Japonesa bordada.

1 Pantalón de opal finísimo con festón.

1 Cajita de crema de guayabá.

Por UN PESO

LIQUIDAMOS A CUALQUIER PRECIO
NUESTRA SECCION DE JUQUETES

LOS PRECIOS FIJOS

Reina, Aguila y Estrella

Nota: No mandamos pedidos al interior.

ADQUIERA UNA BUENA COSTUMBRE
. . . . . EMPIECE A PRACTICARLA **Gratis**

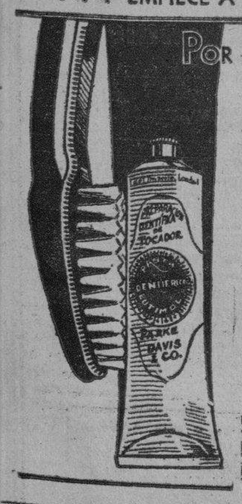

POR una semana use a mañana y noche la fragante . . .
PASTA DENTÍFRICA
EUTIMOL
PARKE-DAVIS

que mata en 30 segundos los gérmenes de las caries dentales y de la cual le enviaremos una muestra al recibo del cupón adjunto. Después que haya probado la Pasta Dentífrica Eutimol no dejará de usarla a diario.

PARKE, DAVIS & CIA. (Depto. 200)
Apartado 1272, Habana
Deseo me envíes una muestra de Eutimol
Nombre
Dirección
Ciudad
Estado
CUPÓN
D. ENE.

LOS HACENDADOS Y LA C. EXPORTADORA Y LA NUEVA LEY ALCOHOLERA

El jueves de la próxima semana se celebrará la varias veces aplazada junta de la Corporación Exportadora Nacional de Azúcar, que, en unión de los miembros del Instituto Azucarero y de un grupo de hacendados, discutirá el proyecto de ley alcoholera del doctor Clemente Vázquez Bello, y oirá el informe que sobre ese proyecto hará conocer la comisión nombrada al efecto y que preside el señor Goitisolo.

HABANERAS

(Viene de la Pág. CINCO)

DE DIAS

LA MARQUESA DE TIEDRA

Un saludo.
Cordial y afectuoso.
Es el que mando con estas líneas hasta la Marquesa de Tiedra, née Leticia de Arriba y Alvaro, dama de nuestra sociedad que cuenta con grandes afectos y grandes simpatías.
Celebra sus días.
En la festividad de hoy.
Rodeada se verá de todo género de satisfacciones la distinguida dama.
No recibirá.
Tengo encargo de decirlo.

VEDADO TENNIS CLUB

La despedida del año.
Fué en el **Tennis** con una fiesta.
Fiesta animada, lucidísima, en la que aparecían aquellos aristocráticos salones radiantes de alegría.
Una cena magnífica fué servida al dar las once y media para **parties** que se multiplicaban de un extremo a otro del salón y de la terraza.
Citaré en primer término la mesa del presidente del **Tennis**, doctor Ramón de la Cruz y su bellísima esposa Margot del Monte con cuatro matrimonios del gran mundo:
Angel Colmenares y
Ofelia Larrea de Colmenares.
Rafael de Cárdenas y
Josefina Mendoza de Cárdenas.
Adolfo Ovies y
Cuca Sánchez de Ovies.
Y Gonzalo Arellano y
Grace Pantin de Arellano.
Otro **party** animadísimo, en el que reinaba verdadera alegría, era el de Pancho Arango, que tenía de compañera a la encantadora Beatriz Portuondo, y en el que se congregaban además las siguientes parejas:
Ofelia Cortina de Arango y
Enrique Arango.
Loló Vinent y
Reinaldo Fernández Rebuli.
Ena Senior y
Jacobo Lobo.
Aimée Fowler y
Leopoldo Goicoechea.
Cuca de la Torre y
Enrique Valdespino.
Silvia Aróstegui y
Raúl Mendoza.
Marta Caldwell y
Antonio Colete.
Un **party** de dos matrimonios jóvenes: Mario Lluria y Clementina Revilla de Lluria y Waldo Castroverde y Gilda Giol de Castroverde.
La mesa del señor Juan Souza y señora Victoria Dobal de Souza con: María Antonia Remírez y Juanito Roca y Eugenia Noguerol.
El señor Alejo Sánchez, reunía en su mesa a tres parejitas de jóvenes: Marta Medio y Ambrosio González del Valle, A. R. Louis y Silvia Sánchez y Carlos Dufau y Silvia González del Valle.
Lolita Cossío de Angulo con Lolo Angulo y Ernesto Fernández Ordóñez.
Daysi Curbelo y Anibal Recio en otro **party** simpático.
Un **party** animado era el del doctor Vicente Banet y su interesante esposa Fina La Rosa, que reunían en su mesa a las siguientes parejitas:
Zula del Castillo de Pina y
Severito Pina.
Bebel Vilanova de Allen y
Wifredo O. Allen.
Hilda Vilanova y
Ricardo de Castroverde.
Raquel Ramírez y
Rogelio París.
Gloria del Castillo y
Ernesto León.
Una mesa de la señora María Teresa Torriente viuda de Pérez Piquero y Emma Montejo Nenninger, en la que se congregaban cinco encantadoras parejitas:
María Antonieta Freyre luciendo un precioso vestido de encaje azul turquesa y **corsage** de gardenias azules modelo de Lavín que iba de compañera del joven Antonio Camacho, Marta Castro Montejo, muy linda, con un vestido de chiffón rosado y **corsage** azul, modelos de Patou, de compañera con el joven doctor Oscar Miñoso, Mercy Celorio, interesantísima con un precioso modelo de Lelong, de compañera con el doctor Gustavo Freyre; Mercy Montejo, con Julio Celorio, y completando el **party** la lindísima María Luisa Fernández de Velasco con el joven Rafael Castro Montejo.
El señor Antonio G. Suárez y Clarita Rivero de Suárez, chaperoneando otro **party** muy animado, que formaban:
Lourdes Suárez y
Frank Senior.
María Teresa Rojas y
Enrique Gamba.
Margaret Parry y
Pedro Romero.
Isabel Padrón y
Hally Franca.
Mario G. Mendoza y Bebé Vinent de Mendoza reunían en su mesa a:
Antonio Vinent y
Niña Martínez Armand de Vinent.
Mimí Sánchez Montoulieu y
Pablito Vinent.
Adrián Maciá y
Anita Vinent de Maciá.
En otro **party** se congregaban Ricardo Morales y María Felicia Arozarena, Enrique Jiménez y Cecil Arozarena, Manuel Abril, Jr. y Catalina Jiménez y Ernesto Font y María Jiménez chaperoneados por la señora Solar de Arozarena y Francisco Basterrechea.
Con Chita Fernández Mederos de Plá y Luz Montenegro de Gaudie, y Arturo Gaudie con las siguientes parejitas.
Bebita Goudie y teniente Alberto Juarrero, Lily Goudie y guardia marina Augusto Juarrero, Elsie Goudie y Teobaldo Rosell, Olga Otero y Faustino Leal, Berta Juarrero y teniente Adán Silva, Hortensia Rivero y Raúl Martínez, Lidia Plá y Frisqui Pérez, Carmen Pérez Cañal y Enrique Porto y María Iglesias y Joaquín Hernández Corujo.
Un **party** joven y animado chaperoneado por la señora de Tabío.
Cusa Moré y
Julián S. Aguilera.
Marta Alvarez Tabío y
Gaspar E. Contreras, Jr.
Chita Ochoa y
Oscar Bolívar.
Los señores Eduardo Montalvo y Atanasio Hernández con un grupo de cuatro parejitas:
Margarita Sorzano y
Atanasio Hernández Jr.
María Luisa Montalvo y
Arístides Hernández.
Gladys Hernández y
Luis Martínez Pedro
Matilde Sánchez Montoulieu y
Pepe Sorzano.
La mesa de la señora Isabel Alpízar de Paz con
Betty Paz Alpízar y
Joaquín Posada.
En otra mesa el señor José Manuel Quintana y señora.
Otro **party** numeroso y en el que no decayó la animación un momento:
Clara Sanpedro de Barraqué y
Chago Barraqué.
Gladys Crabb de Suero y
Guillermo Suero.
Isabel Falla de González y
Celso González.
Daisy Crabb de Falla y
Laureano Falla.
Lala Carreño y
Chano Sampedro.
María Antonia Freyre e
Ibrahim Consuegra.
Consuelito Finlay y
Mario Ruiz.
Alicia Foyo y
Arturo Finlay.
Lelia Fonte y
Pancho Finlay.
Marta Manrara y
Ricardo Florit.
Julia Sanguily y
Carlos Falla.
Frank Trelles y señora Virginia Show de Trelles, en uno de los **parties** de la noche.
En otra mesa Lolita Morales de González del Valle con Lolita González del Valle y Mercedes Morales Robelín.
Luz Marina del Cueto de Rosainz chaperoneaba dos jóvenes parejitas: Rosalina González del Cueto y Oscar Argüelles y Cuquita Rosainz y Neno Pertierra.
En otra mesa cinco simpáticas parejitas.
Anita Galdós y
Ramiro Gómez de Molina.
Gloria Ortiz y
Jorge Galdós.
Cuca Galdós y
Luis Rivas Vázquez.
Emmna Rivas Vázquez y
Jack Wilford.
Margot Calvo y
Alejandro Rivas Vázquez.
Atilio León y su interesante esposa Eva García de León con tres parejitas:
Leila León y
Edgard Marchena.
Nantilde León y
Luis Diviñó.
Moraima del Pico y
Juan Portela.
Ernestina Ordóñez de Contreras con Fina Contreras y Eddy Montoulieu y Chacha Ortiz y Julito de Cárdenas.
Tocó la Orquesta Ensueño.
Con la de Corbacho.

(Continúa en la Página NUEVE)

Venta de 1932

PRECIOS MAS BAJOS QUE NUNCA. ARTICULOS QUE NO PUEDEN MEJORARSE. ASI INICIAMOS EL NUEVO AÑO Y ASI CONTINUAREMOS.

Comienza 1932, teniendo el firme propósito de que ninguna otra casa venda a más bajos precios que "La Casa Grande".

TELAS:

Franela de algodón en todos los colores. Vara $ 0.14

Franela doble ancho, muy buena su calidad. Vara.. 0.22

Sarga de algodón y lana. Todos los colores. Vara 0.17

Crash de algodón y rayón estampado. Gran surtido 0.29

Bolillo de lana. Muy fina calidad. Vara 0.57

Crepé Arconnoch, en todos los colores. Vara . . 0.60

En nuestro Departamento de Telas negras y telas blancas, encontrará precios sugestivos.

Todas las piezas de $1.25 hasta $2.00, blancas y de color, han sido rebajadas a 0.95

MEDIAS DE SEÑORA:

—de algodón, muy duraderas, en todos los colores. Par 0.20

Medias de fibra y seda, tejido semigrueso. Par . . 0.45

Medias de seda pura, marca Casa Grande, tejido semigrueso 1.00

PARA NIÑAS:

Abrigos jaspeados. Tallas de 2 a 6 años. Varios colores 1.00

Sweaters de estambre jaspeados. Tallas 4 a 12 años a 0.75

Vestidos de sarga de lana de manga larga. Colores: verde, azul, fresa y salmón. Tallas 1 a 6 años 0.95

Esta GRAN OFERTA ABARCA TODOS LOS DEPARTAMENTOS. Visítenos hoy y compruebe que le damos más calidad por su dinero.

La Casa Grande

"EL VIZCAINO" Decano de los Tostaderos de Café

Señora: Pida en el establecimiento que Vd. compra nuestro café, pruébelo para que siempre lo exija.

"EL VIZCAINO" TELEFONO: A-3642.—HABANA MONSERRATE 117 HABANA

Suscríbase al DIARIO DE LA MARINA

M.E.C.D. 2016

INFORMACION CATOLICA

LA MAGNA OBRA DE LAS MISIONES PARROQUIALES

H. Chaurrondo, C. M. Delegado Diocesano

IGLESIA DE LA MERCED

Habana

¿En qué consiste?—En sostener de ocho a diez sacerdotes de las Comunidades Religiosas que, sin ser carga para los Párrocos, prediquen, casen, bauticen, confiesen y den la comunión en el campo de las Diócesis de la Habana y Pinar del Río por espacio de seis o siete meses. Los gastos de esos misioneros no pueden caer sobre los Párrocos, porque hoy escasamente cubren sus gastos. Sólo contribuyendo todos los católicos pueden sostenerse.

El Excmo. Sr. Arzobispo.—Hace un llamamiento a los fieles a este sexto año de existencia de la Obra de las Misiones Parroquiales, suplicando una donación para el sustento de los misioneros, y propaganda que se gasta en las misiones.

Día de la Colecta.—Se realizará un domingo de mayo en todas las Misas que se celebren en las Diócesis de la Habana y Pinar del Río.

Fruto obtenido en 1931.—Se han dado misiones en 67 poblados de la Diócesis de la Habana y Pinar del Río, estando los misioneros 8 días en cada poblado.

Asistencia de personas mayores a las Misiones 32597.
Confesiones oídas 15640.
Comuniones distribuidas 13460.
Primeras Comuniones 3115.
Niños que han asistido al catecismo 15890.
Matrimonios legalizados 340.
Bautismos de adultos 260.

Propaganda Repartida:
Folletos de instrucción 11410.
Láminas religiosas 15600.
Vidas de Santos 2100.
Catecismos 37000.
Detentes 12040.
Rosarios 2300.
Medallas 99115.
Cuadritos 3115.
Pequeños dovocionarios 3460.

Contabilidad
Gastos de viajes, alimentación etc. $3567.80.
Gastos de propaganda, libros, láminas, rosarios, medallas etcétera, $2814.18.
Ingresos de mayo 1930 a 1931 pesos 6540.60.
Egresos 6382,98.
En caja para el año 1931 a 1932 pesos 0157,62.

A los Católicos. Como ven, las Comunidades han trabajado eficaz y desinteresadamente, los pueblos han respondido al llamamiento de Cristo; pero toda esa obra cuesta muchos miles de pesos, que sólo con la generosidad de los católicos pueden colectarse.

Den algo.—No reciban indiferente este llamamiento.

¿Es usted rico? pues dé como rico. ¿Es usted de mediana posición? pues dé como tal. ¿Es usted pobre pues dé como pobre, diez, cinco centavos: pero dé algo para sostener a los misioneros. De muchos pocos se hace un mucho.

Dios se lo pide, los Misioneros se lo piden, el Excmo. Sr. Arzobispo se lo pide.

Extensión de la Obra. Este año ayudamos algo a los Excmo. Ilmos. Obispos de Matanzas, Camagüey, Cienfuegos y Santiago de Cuba. La obra este año es nacional y ya no son 10, son 20 los sacerdotes que trabajan en las misiones. La colecta se hará en toda la Isla de Cuba. Si sóis buen católico debéis de contribuir generosamente para esta OBRA. «La Obra predilecta de nuestro pontificado».

Manuel Ruiz,
Arzobispo de la Habana.

EFEMERIDES MARIANAS

ENERO, 1932

Día 3.—Primer domingo.—A las siete y media junta general de la Anunciata, Misa y Comunión. Se ofrecerá la Comunión en acción de gracias por los beneficios recibidos en los cincuenta y siete años de vida que cumple el 10 de este mes la Anunciata. Después del desayuno se sacará una fotografía de toda la Congregación para que sirva de recuerdo a los Congregantes.

Día 6.—La Epifanía del Señor o Adoración de los Santos Reyes. No es día de fiesta en Cuba, pero se recomienda a los Congregantes procuren santificarlo, siquiera oyendo la Santa Misa.

Día 22.—Cuarto Viernes. Junta de la Directiva de la Anunciata en el Salón de Conferencias a las ocho y media.

Día 2 de Enero

Este mes está consagrado al Niño Jesús.

Jubileo Circular. Su Divina Majestad está de manifiesto en la iglesia de Santa Clara.

Santos Isidoro y Marcelino, mártires; Martiniano y Adelardo (o Abelardo), abad, confesores; Santas Edelmira, virgen y Emma, viuda.

San Marcelino, mártir, en la ciudad de Pontó, el cual siendo muy joven cayó soldado en tiempo del emperador Licinio y no queriendo maltratar a los cristianos fué martirizado cruelmente el día 2 de enero del año 313.

Santa Emma, viuda. Era nuestra Santa parienta muy próxima del emperador San Enrique. Habiendo contraído matrimonio, santificó al mundo y a su familia con el ejemplo de todas las virtudes cristianas. Muerto su esposo fundó bajo la regla de San Benito el monasterio de Gurk, en Corintia, y tomó el velo con otras religiosas.

Santa Emma murió el día 12 de diciembre del año 1045.

San Adelardo (o Abelardo), abad y confesor. Su padre fué hermano del rey Pipino. Nuestro Santo tomó el hábito religioso en el año 773. Fué muy caritativo; murió lleno de merecimientos en el 827.

GRAN PROGRAMA PARA LA HORA CATOLICA DE CUBA

Domingo 3.

1.—Enero. Tchaikowisky.
Solo de piano, Manuel Suárez.
2.—«Los primeros adoradores del Niño Jesús». Por el Padre Ramón de Diego.
3.—Les Rameaux, Faure.
Salo de bajo por el maestro Gastón Poitou. Acompañamiento de piano, maestro Carnicer.
4.—Jesús Niño en brazos de María. Poesía, recitada por el Sr. J. P. Malvido.
5.—Villancico. Solo de Tenor, R. Bectegui. Acompañamiento de piano por el maestro Carnicer.
6.—Nocturno. Chopin. Solo de piano. Sr. Manuel Suárez.
7.—Año Nuevo. Reflexiones por el Padre Ramón de Diego.
8.—Ave María. José Mauri.
Soprano señorita Angeles Boulangert, acompañamiento de piano por el maestro Carnicer
9.—Oh Jesús! Duo. Tenor, R. Bestegui, bajo Padre Larrea. Acompañamiento de piano, maestro Carnicer.
10.-Macario o el Criado del Cura. Diálogo de Año Nuevo. Sres. J. P. Malvido y Padre Diego.

HERMOSA COMUNION EN HONOR DE MONSEÑOR RUIZ

Con motivo de celebrar ayer su fiesta onomástica el muy querido e ilustre señor Arzobispo Monseñor Manuel Ruiz se vio muy concurrida la capilla del Palacio Episcopal.

Representaciones de todas las órdenes religiosas, congregaciones de las iglesias y señoras y caballeros de nuestra alta sociedad se congregaron allí a elevar sus más fervorosas preces por el amado Prelado.

Verdad es que Monseñor Ruiz goza de la estimación y aprecio de todas las clases sociales. Para los pobres puede decirse que es un ángel de caridad. El sostiene una Cocina Económica en el Dispensario del Arzobispado donde comen diariamente 110 pobres; verdaderas familias vergonzantes; ayuda a sostener varios colegios de niñas pobres, y que decir de la limosna en metálico que a diario da a los pobres y los alquileres que ayuda a pagar a familias necesitadas? Sin contar su grandiosa obra de Pinar del Río que sostiene con su peculio propio.

¡Si alguna alma ha adornado el Señor con el dorado manto de la caridad es la del Arzobispo de la Diócesis!

Sean, pues, muy justas las alabanzas dirigidas al Señor por él en su día y que el Eterno le devuelva en breve la salud y lo colme de la dicha a que es acreedor por su bondad, por su talento y sus virtudes.

REPARTO EN EL CATECISMO DE LA CN. DE LA ANUNCIATA

El domingo 3 de enero, a las tres de la tarde, se verificará el reparto a los niños del Catecismo de la Anunciata.

Mucho se les agradecerá contribuyan a realzar este hermoso acto con algún aguinaldo y sobre todo con su presencia.

FIESTA DE LAS ROSAS DE SANTA TERESITA

Se celebrará el día 2 en la parroquia del Carmen.

A las 9, mis asolemne en la que predicará el padre José Vicente.

A las cinco y media, bendición y repartición de las rosas, terminando con la procesión.

I C 59154 1 y 2 ene

VARIOS CULTOS QUE SE ANUNCIAN PARA MAÑANA

CONGREGACION MARIANA DE LA ANUNCIATA

A las siete y media de la mañana, reunión en su casa social. A las ocho de la mañana, Misa de Comunión general y Sermón por el Padre Rivas, S. J.

Consagración como congregantes de los socios de la Agrupación Católica Universitaria.

A las nueve, se desayunarán en la casa social asistiendo a las tres de la tarde a la distribución de aguinaldos a los mil cincuenta niños del Catecismo, que sostiene el Ropero de la Anunciata.

Se ruega a los señores congregantes y a las personas caritativas, envíen su aguinaldo para estos niños, que nada tienen y todo lo necesitan.

Los donativos pueden enviarse a Reina o al domicilio social de la Anunciata, Estrella 152, frente al Parque Finlay.

EN SAN FRANCISCO

A las siete y media de la mañana, Misa de Comunión general para las Marías de los Sagrarios. A las 9 de la mañana. Misa solemne y Sermón. A las tres, la función mensual reglamentaria con que las Marías obsequian a Jesús Sacramentado.

EN LA MERCED

A las ocho de la mañana, Misa de Comunión general. A las 9 Misa solemne y Sermón.

Ofrenda estos cultos al Corazón de Jesús su Guardia de Honor.

A las diez de la mañana: Misa rezada para los niños del Catecismo. A las diez y media serán obsequiados los alumnos de ambos sexos, con el aguinaldo de Pascua.

Son quinientos y para ellos pide una dádiva su director, el Padre Esteban Maestro Juan, C. M.

Los donativos pueden remitirse a la Iglesia de la Merced, sita en Cuba y Merced.

EN LA IGLESIA DEL ANGEL

Celebra sus cultos mensuales el Apostolado de la Oración.

La Misa de Comunión a las ocho de la mañana.

A las nueve de la mañana, Misa solemne y Sermón, exposición, bendición y Reserva.

EN LA CATEDRAL

A las nueve de la mañana, Misa solemne de Tercia y Sermón. A las diez y media de la mañana, Misa rezada con la explicación del Evangelio en inglés en la Capilla de Loreto.

EN EL CRISTO

Misas rezadas desde las seis y media a las once de la mañana, explicándose en todas ellas el Santo Evangelio en inglés y español.

EN LAS REPARADORAS

Celebra su función mensual reglamentaria la Asociación eucarística popular.

A las siete y media de la mañana, Misa de Comunión general. A las nueve de la mañana, Misa solemne y a las cinco de la tarde la Reserva.

EN LA CARIDAD

A las diez de la mañana, la función mensual de las Hijas de Nuestra Señora de la Caridad.

EN LA CAPILLA DE LAS ESCUELAS PIAS DE LA HABANA

A las nueve de la mañana, Misa solemne y Sermón por Monseñor Alberto Méndez.

EN LA PARROQUIA DEL CARMEN

A las siete y media de la mañana, Misa de Comunión mensual reparadora para los miembros de la Guardia de Honor y los socios de la Pía Unión de Santa Teresita.

A las nueve de la mañana, Misa solemne, Sermón y procesión de Santa Teresita.

A las once y media, exposición del Santísimo. A las cinco y media de la tarde, ejercicios de adoración y reparación al Sacratísimo Corazón de Jesús.

Reserva y procesión.

En los cultos de la tarde predica el director de la Guardia, R. P. José María, Sub Prior de los Carmelitas de la Habana.

A las diez de la mañana, será bendecida e inaugurada la Escuela Parroquial Nuestra Señora del Carmen.

EN LA PARROQUIA DE SAN NICOLAS DE BARI

Celebra a las ocho y media de la mañana la función mensual reglamentaria, la Archicofradía parroquial del Santísimo Sacramento.

EN LA PARROQUIA DEL VEDADO

Celebra la función mensual reglamentaria, la Asociación del Rosario Pertétuo de la Habana.

Por la mañana a las 8 y 9.

Por la tarde a las 5.

EN LA IGLESIA DE SAN JUAN DE LETRAN

Celebra la función mensual reglamentaria, la Asociación del Rosario Perpétuo de la Habana.

Por la mañana a las 7 y media.

Por la tarde a las 4 y media.

EL DULCE NOMBRE DE JESUS

En todos los templos se celebra el Dulce Nombre de Jesús, con Misa Cantada y Sermón.

ACTOS CATOLICOS QUE SE ANUNCIAN PARA HOY

EN LA PARROQUIA DEL CARMEN

Hoy a las nueve de la mañana, tendrá lugar en la parroquia del Carmen, la solemne función de las Rosas de Santa Teresita.

Predicará el R. P. Fray José Vicente de Santa Teresa, C. D.

A las personas que asistan a estos cultos se les regalará una rosa bendita.

A las cinco y media de la tarde, los piadosos ejercicios del Mes del Niño Jesús de Praga.

EN SANTA CLARA

En la Iglesia de Santa Clara, sita en Lawton-Batista, el Jubileo Circular.

La Misa del Sacramento a las 9 de la mañana.

La reserva a las 5 p. m.

MISA Y SALVE CANTADA

En todos los templos, Misa y Salve cantada en honor a la Inmaculada Virgen María.

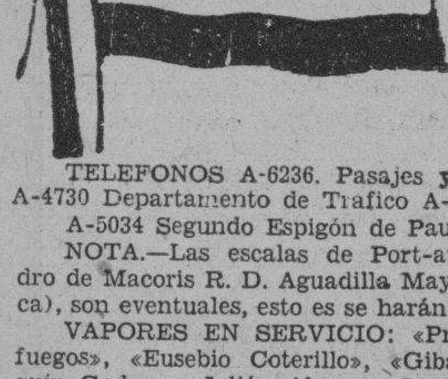

EMPRESA NAVIERA DE CUBA, S. A.

Apartado No. 2490. Dirección Telegráfica: EMPRENAVE

Claves en uso: A. B. C. 4a. y 5a. Edición Western Union

Walkins and Apendix
SAN PEDRO No. 6.— HABANA

TELEFONOS A-6236. Pasajes y Fletes A-5315. Información General A-4730 Departamento de Trafico A-3968 Almacén.

A-5034 Segundo Espigón de Paula M-2860, Tercer Espigón de Paula.

NOTA.—Las escalas de Port-au-Prince, Aux-Cayes (Haiti), San Pedro de Macoris R. D. Aguadilla Mayaguez y Ponce P. R. Kingston, (Jamaica), son eventuales, esto es se harán cuando el pasaje o la carga lo amerite.

VAPORES EN SERVICIO: «Presidente Machado», «Baracoa», «Cienfuegos», «Eusebio Coterillo», «Gibara», «Guantánamo», «Habana, «Joaquín Godoy», «Julián Alonso; «La Fé»; «Las Villas»; «Manzanillo»; «Rápido», «Santiago de Cuba» y «Camagüey».

PUERTOS DE ESCALA: COSTA NORTE.— Puerto Tarafa, Nuevitas, Manatí, (Victoria de las Tunas), Puerto Padre, (Chaparra), Gibara, (Holguín), Velasco Bocas) Vita; Banes; Nipe; Mayarí; Antilla; Preston; Sagua de Tánamo; (Cayo Mambí); Baracoa; Guantánamo (Boquerón y El Deseo) y Santiago de Cuba.

COSTA NORTE:— Cienfuegos; Casilda; Tunas de Zaza; Santa Cruz; del Sur; Manopla; Guayabal; Manzanillo; Campechuela; Media Luna; Niquero; Ensenada de Mora y Santiago de Cuba.

COSTA NORTE DE VUELTA ABAJO.— Bahía Honda; Río Berracos; Puerto Esperanza; Santa Lucía (Minas de Matahambre); Río del Medio; Dimas; Arroyo de Mantua y La Fe.

REPUBLICA DE HAITI.— Port-Au-Price Aux-Cayes.

REPUBLICA DOMINICANA. — Santo Domingo; San Pedro de Macoris y Puerto Plata.

PUERTO RICO.— San Juan; Aguadilla; Mayagüez y Ponce.

JAMAICA.— Kingston.

POLITICA

UNA ACLARACION

En esta sección — que es de información pública sobre la política del momento — no nos haremos eco de escritos, declaraciones ni de ningún otro medio de propaganda electoral, cuya solicitud de inserción no venga firmada por persona de nosotros conocida, o en otro que no sea entregada personalmente.

CON LUGAR LA RECLAMACION CONTRA EL EJECUTIVO LIBERAL DE SAN LAZARO

En la sesión extraordinaria de ayer por la mañana, el Tribunal Superior Electoral declaró con lugar la reclamación establecida por el doctor Clemente G. Domínguez, a nombre de afiliados al Partido Liberal impugnando la sesión de dicho Comité del referido partido del barrio de San Lázaro, celebrada el 30 de Noviembre pasado y nulos los acuerdos tomados en la misma. La sesión fué de segunda convocatoria, a las diez y media de la noche, en la casa Jovellar 24, departamento tercero, piso quinto.

SUSPENDIDA LA REORGANIZACION EN LA PROVINCIA DE ORIENTE

El referido Tribunal acordó suspender la reorganización en la provincia de Oriente, que según el Código Electoral debe comenzar el primer domingo del mes en curso, a cuyo efecto fijará la fecha en que haya de empezar,, lo que se comunicó telegráficamente a la Junta Provincial Electoral de Oriente. También acordó dirigir a las Juntas Provinciales Electorales, para que a su vez lo hagan a las municipales a ellos subordinados, circular para que informen con urgencia, sin necesidad de actuaciones escritas si las reuniones de carácter político para actos relacionados con la reorganización o formación de partidos han sido intervenidas por elementos de la fuerza pública.

Los doctores Jorge García Montes y Mario Díaz Cruz, aquel miembro ex-oficio y el último miembro político por el Partido Conservador ante el Tribunal Superior Electoral, formularon voto particular en el sentido de que la reorganización debe suspenderse en todo el territorio nacional.

Dichos anteriores acuerdos se tomaron ante los escritos del doctor Carlos Manuel de la Cruz y los señores Félix del Prado, Wifredo Albanés, Antonio Bravo Acosta y otros solicitando una instrucción general para proveer que en todo caso en que se encuentran suspendidas las garantías constitucionales, en todo o en parte del territorio nacional y declarado el estado de guerra, no podrán llevarse a cabo elecciones tanto generales, parciales o para la constitución de Comités o Asambleas de los Partidos Políticos y también, en vista del informe del Presidente de la Junta Provincial de Oriente.

ALBARRAN-BRITO

Dimos cuenta ayer del acuerdo del Tribunal Superior Electoral declarando sin lugar un recurso presentado por el procurador Benito Alonso—a nombre de los amigos de Albarrán—contra la sesión celebrada por los amigos de Brito, presididos por Casariego, el pasado día 11. Nos referimos a la pugna por el Ejecutivo Municipal Conservador.

Según algunos, el problema ya ha quedado resuelto. Pero para otros, no tiene importancia, ya que la posterior sesión celebrada por Casariego e impugnada por Benito Alonso —como unos y otros han impugnado todos los actos efectuados—entienden que será anulada por el Tribunal.

Los comentarios son encontrados, como en toda polémica. Y alguien nos dice que bien puede que ocurra lo que a los que discutían en la célebre fábula... que lleguen los perros... es decir, que se quede el Ejecutivo Municipal sin delegados en las meses de Inscripción.

¿Y dónde funcionarán esas mesas, en caso de que se le ocurra al Tribunal anular las sesiones de unos y de otros?

¿Pueden las mesas funcionar con sólo dos miembros?

Nosotros, meros e imparciales observadores, simplemente informamos.

LA FIESTA DE ESTA NOCHE

Esta noche, a las ocho, en 17 número 253, entre B y Baños, en el Vedado, se reúne en fiesta política la juventud conservadora del barrio de Medina, para acordar el plan de campaña con motivo de la apertura, el día 3, del período de inscripción.

Hablarán Doval, Vito Candia y Castellanos, a quienes proclamarán Presidente y Delegados, respectivamente, por dicha barriada.

Al acto nos invitan los señores Juan B. Montalvo y Domingo Fortes Rodríguez, Presidente y Secretario de la Juventud; rogándonos anunciemos que las oficinas de inscripción quedarán en aquel local instaladas.

EN FAVOR DEL CAPITAN CARABEO

Hemos recibido un manifiesto firmado por los Veteranos del Consejo de Güines, al cual se une gran número de elementos políticos de allí, lanzando la candidatura del capitán Manuel Carabeo, Presidente de aquel Centro, para Alcalde de la villa.

El manifiesto nos lo remite el Secretario del Consejo, señor Norberto Bello, paladín de otra empresa levantada, veterano, político y persona excelente.

LOS MIEMBROS CONSERVADORES DE LAS MESAS DE INCRIPCION Y LUGARES EN QUE FUNCIONARAN

He aquí los miembros propietarios y suplentes para las mesas de inscripción de afiliados, designados por el Ejecutivo Municipal conservador que preside el señor Miguel Albarrán:

Arroyo Apolo: Horacio Fernández del Castillo; Calixto Sotolongo; San Mariano letra A, entre Párraga y 10 de Octubre. — Arroyo Naranjo: Francisco Suárez Vallejo; Anselmo Ascano; Antonio Casariego Pérez; Real 51. — Arsenal: Factoría 41. Atarés: Miguel Herrera; Raimundo Valdés; Castillo 100. — Chávez: Juan Muñoz; Ignacio Pérez; Gloria 156. Calvario: Enrique García; Venerando Camacho; Carretera de Managua kilómetros 6 y 7. — Casa Blanca: Andrés Sabio; Domingo Caballero; Artes 95; Cayo Hueso Alberto Sotolongo; Santiago Valdés; Valle 15. Cerro: Octavio Dávalos; Ramón Ferrer; Santo Tomás 43; Ceiba: Juan Borrell; Bienvenido Ramírez; Esperanza 36. Colón: Antonio Salgado; Eloy Cadalzo; Consulado 152. Dragones: Vicente Gerazo; Arístides Cruz; Escobar 152, por Salud. Guadalupe: Pedro Iglesias; Luis Crucet; San Miguel 47. Jesús del Monte: Agustín Sánchez; Juan M. Suazo; Santa Irene 7. Jesús María: Esteban Peraza; Rafael Martínez; Suárez 116; Luyanó: Eliseo Batalla; Raimundo Marichal; Guasabacoa 42. Manuel de la Cruz: Hipólito Rodríguez; Alberto Rivero; Santana 73. Marte: Abelardo Barrio; Alfredo Gutiérrez; San Nicolás 154; Medina: doctor Vito Candia; Juan Fabré; 17 número 253; Monserrate: Luis de la Paz; Armando Rodríguez; San Lázaro 151; Paula: Vito Santullo; Baldomero Domínguez; San Ignacio 136, Peñalver: Miguel Fernández; Ricardo Barquín; División 19. Pilar: Guillermo Saldaña y Julio Orta. Estévez 66. Príncipe: Guillermo Rodríguez; José García; Ayesterán entre Carlos III y Estrella. Pueblo Nuevo: Pedro Brito; Rodolfo Suárez. Marqués González 89. Puentes Grandes: Antonio Simón; Antonio Albisú; Cerro 620. Punta: Antonio Quinta; Francisco de la Paz; Prado 60. San Felipe: doctor Manuel Pruna; Juan Arrondo y Torrens; Habana 69. San Francisco: Luis Fernández; Justo Cañizo; Inquisidor 14 A.; San Isidro: Hipólito Alún; Francisco Díaz; Velázquez 16. San Juan de Dios: Andrés Rodríguez; Carlos Herrera; Cuba 46. San Lázaro: Gabriel González; Armando Arias; Jovellar 1. San Leopoldo: Horacio Collado; Aniano Valdés; Consulado 126. San Nicolás: Bernardo Argüelles; Rafael Delgado; Reunión 3. Santa Clara: Carlos Bolaños; Armando Bolaños; Acosta 46. Santa Teresa: Emiliano González; Gabriel Bachiller; Curazao 8. Angel: Calixto Muñoz; José Muñoz; Empedrado 33. Santo Cristo: Luis Guadalupe Sáez; Juan Carrillo; Lamparilla 61. Tacón: Juan Noa; Ignacio Noa; Mercado de Tacón 74. Templete: Manuel Sanceta; Asunción Camejo; San Ignacio 17. Vedado: Luis Pujada; Víctor Perol; 5a. 116 entre 10 y 12. Villanueva: José Sarren; Guillermo Castillo; 10 de Octubre 12. Vives: Primitivo Tagle; Agustín Fernández; Alambique 53.

DECLARACIONES DEL SR. CAMILO MARIN, PRESIDENTE DE LOS LIBERALES DE ARRROYO APOLO

En la tarde de ayer nos visitó el señor Camilo Marín, Presidente de los liberales de la extensa barriada de Arroyo Apolo, entregándonos para su publicación las siguientes declaraciones:

Nosotros—ni jueces ni parte en el asunto—complacemos al señor Marín.

«Hemos presentado recursos contencioso electorales, ante el Tribunal Superior Electoral, contra las últimas sesiones efectuadas por los Comités Ejecutivos Municipal y Provincial del Partido Liberal en la Habana, por ser nulas las convocatorias hechas para las mismas por nuestro amigo el señor José María de la Cuesta y Cárdenas, ya que este dejó de ser Presidente y miembro de dichos organismos, por haber tomado parte en esas sesiones personas que han dejado también de pertenecer a los repetidos organismos por haber aceptado puestos públicos después del día 2 de diciembre de 1930 así como por no haberse ajustado la convocatoria a los preceptos terminantes de los Estatutos del Partido y del Código Electoral.

No se nos oculta la importancia de estos recursos, pues al ser declarados con lugar, como en justicia debe hacerse, las actuaciones de los miembros representantes de ambos Ejecutivos en las Comisiones de Inscripción son nulas, y por lo tanto, la reorganización de nuestro partido en la ciudad de la Habana será total y completamente nula, lamentándolo muy sinceramente—porque todos nos otros somos liberales sinceros—y desearíamos ver siempre triunfante al gran Partido Liberal; mas a esta situación nos llevan el proceder de algunos jefes del Partido Liberal en la provincia y término de la Habana, que se han distribuido entre si —y a esto llaman ellos cordialidad— las posiciones en las mesas de Inscripciones tratando de obtener de ese modo un triunfo, que no conseguirían en una lucha imparcial donde se midieran libremente las simpatías y los méritos de los hombres que aspiran a ser los dirigentes de nuestra gran organización política.

«En el barrio de Arroyo Apolo se le ha dado el local y dos de los miembros de la Comisión de Inscripción a una sola tendencia y el otro miembro de la Comisión se le ha dado a otra tendencia; y yo personalmente hice gestiones el día de la reunión del Ejecutivo Provincial del Partido Liberal, para que no se dejara huérfana de representación en la mesa a nuestra tendencia, de acuerdo con los ofrecimientos reiterados que se me habían hecho, ya que las otras dos tendencias estaban representadas; y propuse, entonces, como una demostración de que mis amigos no necesitaban más que absoluta imparcialidad, que fuese designado el doctor Guas Inclán, que nos merecía completa garantía, y después de un cambio de impresiones en el Senado donde se encontraban reunidos los jefes de nuestro partido en esta Habana, entre los doctores Rafael Guas Inclán, Viriato Gutiérrez, Comandante Alberto Barreras, el doctor José Ramón Gutiérrez, que ocupa el cargo de miembro político suplente del Partido Liberal ante la Junta Municipal Electoral en esta ciudad y yo, llegamos a la conclusión formal de que serían designados los doctores Rafael Guas Inclán, como Propietario y José Ramón Gutiérrez, como suplente, habiendo cerrado ese pacto formal nos retiramos confiados, y he aquí que veinticuatro horas después, sin haber hablado media palabra, sin habernos vuelto a ver, aparecen en el acta otros nombres y con ello burlada una vez más las justas, legítimas y honradas aspiraciones de mis amigos, que no son otras que en la mesa estén representadas todas las tendencias a fin de que gane el que efectivamente cuente con las simpatías y el concurso del pueblo electoral liberal de Arroyo Apolo.

No obstante los ataques injustificados que se nos hacen, continuaremos luchando para que nuestro gran Partido Liberal, en el barrio de Arroyo Apolo, obtenga en la próxima reorganización una victoria tan resonante como la obtenida en el año de 1924.

CAMILO MARIN.

DE LA OFICINA ELECTORAL DE SAN LAZARO 482

Según se nos informa, durante todo el día de ayer, se distribuyeron por esta oficina a los comisionados de las Mesas de Inscripción, así como a los jefes liberales de los 24 términos de la provincia, cuyos barrios suman en total 184, los registros de afiliados, solicitudes impresas, certificaciones y demás documentación indispensable, para realizar la labor de inscripción de afiliados. Toda esa documentación fué mandada a confeccionar por el capitán José Izquierdo Juliá, siendo distribuida por el señor José María de la Cuesta, al que auxiliaron eficazmente en esa labor, los señores doctor Carlos Márquez Sterling, doctor Gustavo Gutiérrez, Alfonso Amenábar, Alfredo Rovirosa, doctor Santiago F. Salazar, Pablo Figueredo, Alfredo Sainz y todo el personal de dicha oficina.

Hoy, día 2, en horas de la tarde, continuará el reparto de esa documentación, por lo cual, nos ruega el señor Cuesta que lo avisemos así a los jefes de términos, que no la hayan recibido, para que acudan a recogerla, con objeto de que se encuentre en poder de las comisiones de barrios rurales antes del domingo 3, en que comienza por mandato imperativo del Código, la labor de inscripción.

A las comisiones de Inscripción del Distrito Central, se les entregará su correspondiente documentación en el día de hoy, sábado, de 3 a 5 p.m.

LIBERALES DEL BARRIO DE CEIBA

Eladio Piñeiro Piedra y Tomás Vives Guerrero, firman un manifiesto a nombre de los amigos del doctor Valentín González Pedroso y el joven Domingo García Pampín, apoyando la aspiración de ambos a Presidente y Secretario respectivamente del Comité Liberal del Barrio de Ceiba.

Son elementos jóvenes que llevan por lema: Renovación.

EL PARTIDO PROGRESISTA DEL SURGIDERO DE BATABANO

El señor Miguel Orta, Director político del Partido Progresista, en el término municipal de Batabanó, ha citado para el próximo día 6 de enero a los trece comités en que está dividido el término, a fin de concentrar correligionarios haciendo una computación de fuerzas.

LOS LIBERALES DE ALQUIZAR

ALQUIZAR, enero 1. DIARIO. Habana. Mañana celebrará una reunión los liberales de este pueblo, en uno de los lugares más céntricos de la población. Gran animación existe con tal motivo, entre los liberales adictos al señor Eduardo Robaina, para asistir a dicho acto, que promete quedar muy lucido. Por correo remitiré los detalles de la fiesta.

CORRESPONSAL.

QUEDO CONSTITUIDA LA JUVENTUD POPULAR DE UNION DE REYES

UNION DE REYES, enero 1.—DIARIO. Habana.

En la morada del señor Agustín Aguiar, candidato a Alcalde por el Partido Popular, se constituyó en medio del mayor entusiasmo la Juventud Popular, eligiéndose presidente al comerciante señor Manuel Fernández Martínez.

La concurrencia fué obsequiada con sandwichs, laguer y cigarros.

Ferrer.

SOCIEDADES ESPANOLAS

HOMENAJE EN HIJAS DE GALICIA AL PRESIDENTE VICENTE OTERO

Lo motivó su onomástico y por haber sido reelecto en alto cargo, que con tan admirable acierto desempeña desde el año de 1926

Un solemne acto tuvo lugar ayer en el Sanatorio Concepción Arenal, de «Hijas de Galicia»; la entrega al señor Vicente Otero, el bien querido presidente de un cariñoso mensaje, con motivo de la festividad de su onomástico y por haber merecido los honores de la reelección para el alto cargo que con tanto acierto, entusiasmo y dedicación desempeña desde el año de 1926.

En el amplio salón destinado a comedor de los que laboran en aquel admirable Sanatorio, se efectuó la entrega, siendo presenciada por el director del Cuerpo Facultativo, doctor Valentín Castanedo; los miembros de la Junta Directiva señores José y Andrés Bargueiras, Antonio Requeijo, José González Baleato, Jesús Gómez y Ramón Serantes; la presidenta de la Comisión de Propaganda, señorita Teresa Fraga, y la vocal señorita Sobrino; el administrador y subadministrador de la casa de salud, señores Rufino Meis y Leandro Vilariño; los doctores Rafael Menocal, Francisco R. Cartaya, Luis Rodríguez Baz, Evelio Molinero y Antonio Vázquez; el jefe de la farmacia, doctor Eduardo Lines, y el primer práctico, señor Daniel Pérez; el señor Benito Pombo y otros muchos empleados.

El señor Meis pronunció un elocuente discurso, elogiando cumplidamente la actuación del señor Manuel Vicente Otero, que, como el propio señor Meis, es fundador de «Hijas de Galicia»; diciendo, al terminar, que se sentía honrado de haber sido designado para hacer entrega del mensaje que firman desde el subadministrador hasta el más humilde de los empleados de la Administración, y que está concebido en los siguientes términos:

«Sanatorio «Concepción Arenal», enero 1 de 1932.

«Sr. Manuel Vicente Otero.

Presidente de la Sociedad «Hijas de Galicia».

«Estimado y querido presidente:

«Son varias las razones que nos impulsan a suscribir estas líneas, que quieren ser expresión del regocijo que nos produjo su nueva reelección para el más alto puesto de esta queridísima Sociedad «Hijas de Galicia», Indiscutiblemente muchos son los motivos y grandes los méritos que en usted concurren para ocupar con extraordinario acierto el difícil cargo de Presidente, pues su inmenso entusiasmo hizo magnífica su actuación, que está claramente reflejada en la obra maravillosa realizada en sus consecutivos períodos presidenciales, en los cuales descansa el sorprendente progreso social alcanzado apenas en el transcurso de un lustro, en cuyo espacio de tiempo se vieron plasmadas aspiraciones que parecían quimeras, verificadas obras que los más calificaban de utópicas y realizados bellos proyectos que, por bellos y costosos, eran considerados por muchos como concepciones fantásticas de espíritus soñadores.

«El ver convertidos en hermosa realidad los que más bien parecía que nunca pasarían de ser buenos propósitos, sorprendió a los escépticos y alarmó a los envidiosos, mientras provocaba el aplauso y la admiración de los que, libres de prejuicios, saben aplaudir y saben admirar lo que aplausos y admiración merece. Y nada más digno de aplaudir, de admirar y de agradecer que el esfuerzo ingente por usted realizado con la cooperación entusiasta, valiosa y constante de los componentes de las sucesivas directivas que al lado de usted estuvieron en las horas de la lucha y con usted también compartieron la satisfacción y el júbilo que proporciona el ver triunfante una idea que tuvo en cada uno de ustedes un apóstol convencido, un paladín esforzado y un propulsor decidido.

«¿Y quiénes mejor que los empleados para poder aquilatar, comprender y juzgar la labor por usted con tesonero afán realizada? Nadie. Nosotros, los que vivimos a la sombra acogedora de esta admirable Casa de Salud; los que sabemos del tratamiento esmerado que reciben las enfermas, a las que nada se les escatima, porque nada de lo que necesitan se les niega; los que vemos que una administración inteligente y escrupulosa permite obviar todas las dificultades, evitando tener que recurrir a lamentables reajustes en los sueldos de los que trabajan, cuando no obligan a imponer otras economías más dolorosas aun, porque tocan el límite de lo trágico... Nosotros, que conocemos su gran amor a la institución y que a diario comprobamos su dedicación afanosa por todo aquello que tienda a lograr el mejoramiento de todas las que sufren... Nosotros, repetimos, pecaríamos de cobardes y de desagradecidos si nos abstuviéramos de hacer llegar hasta usted estos elogios merecidos, que encierran nuestra felicitación y nuestra enhorabuena. Dijimos que pecaríamos de cobardes, porque gran cobardía es no decir lo que se siente por temor a que nos den un calificativo deshonroso, aunque provenga de un noble instrumento del trabajo; y hablamos de desagradecimiento, porque ingratitud sería no reconocer públicamente la satisfacción que nos produce el que la Junta Directiva de su digna presidencia, al confeccionar los presupuestos para 1932, haya respetado íntegramente los sueldos que perciben los empleados, máxime si tenemos en cuenta los tiempos de penuria que corremos, que son indignamente aprovechados por muchos para justificar rebajas y encubrir inicuas explotaciones.

«Por eso al felicitar a usted por su merecidísima reelección, y a la vez por ser el día de su onomástico consignamos también nuestra más sincera gratitud, que hacemos extensiva a todos los integrantes de la Junta Directiva, deseándoles que continúen por la senda de aciertos que hizo grande, floreciente y próspera a la institución.»

Terminada la lectura del mensaje, el bien querido director del Sanatorio, doctor Castanedo, en breves y hermosas palabras de afecto y estimación hacia el señor Vicente, manifestó que tanto él como el Cuerpo Facultativo estaban tan identificados con la Sociedad «Hijas de Galicia» que consideraba a los componentes de la Directiva como compañeros, porque siempre encontró en ellos comprensión y justicia para los asuntos que a los médicos afectaban; y, refiriéndose a los empleados, dijo que para él más que subalternos eran casi como hermanos, porque hermanados estaban en el noble afán de curar al enfermo, aliviando al que padece y consolando al que sufre.

Por último el señor Manuel Vicente, visiblemente emocionado por las demostraciones afectuosas de que era objeto, agradeció el homenaje de cariño que se le tributaba, aunque declinando los elogios en los componentes de la Junta Directiva, a cuyos entusiasmos se debía que «Hijas de Galicia» alcanzara en poco tiempo el lugar preeminente que hoy ocupa, y terminó—las copas de sidra en alto—brindando por el progreso de la Sociedad, por la ventura personal de todos los presentes y porque la paz moral reine pronto en Cuba, esta tierra querida por ser la patria adoptiva de tantos gallegos que sufren con los cubanos sus dolores y participan jubilosos de sus alegrías.

FIESTA DE LOS FERROLANOS

Celebrará un hermoso festival a beneficio de los socios el día 9 próximo, sábado, en el Club Iberia, Prado 70 altos.

Habiendo acordado en junta general ordinaria celebrar un festival a beneficio de los socios y en honor del Comité de Damas. Esta ha concedido un voto de confianza a la Sección de Propaganda para la celebración del mismo.

Con el mismo fin se reunió esta Sección para designar la comisión de fiestas, quedando nombrados el señor presidente de la Sección, Vicente Rañal; secretario, Ramiro López, y tres vocales, que son los señores Generoso Vilarelle, Baldomero Solloso y Avelino Martínez.

Todo va con verdadera animación, pues el éxito está asegurado debido a la cooperación de la afamada orque de Belisario López y un atractivo sexteto. Por otra parte, tenemos al incansable y laborioso señor Rañal, que no cesa un momento, y todo para lograr el gran éxito de tan simpático festival.

CASINO ESPAÑOL DE LA HABANA

SECRETARIA

A tenor de lo estatuido en la escritura de 9 de agosto de 1912 y en la Ley de Emergencia Económica de 29 de enero del pasado año de 1931, la Junta Directiva de esta Sociedad ha dispuesto que a partir de esta fecha se satisfaga el Cupón núm. 38 de los Bonos Serie B, vencido el día de ayer, correspondiente al empréstito de $110,000 oro español, cuyo importe es de TRES PESOS en la indicada especie monetaria, equivalentes (después de deducido el 4 por 100 del mencionado impuesto) a DOS PESOS SESENTA CENTAVOS MONEDA OFICIAL.

El referido Cupón será satisfecho a su presentación por la Casa de Banca de los señores N. Gelats y Cía.

Habana y enero 2 de 1932.

José E. Fuente,
Secretario.
d. 2 y 3.

STUDIO WARNER
Piense en su Retrato de Pascuas
Obispo 121 (altos)
TELEF. A-7354

4 VECES al DIA damos POR RADIO GRATIS SU Anuncio
Diario de la Marina
PRADO 103 Telfs. A-2425; A-3333

Compañía del Pacífico
MALA REAL INGLESA
(THE PACIFIC STEAM NAVIGATION COMPANY)
VAPORES CORREOS INGLESES
El magnífico trasatlántico de 25 mil toneladas de desplazamiento.
"ORDUNA"
Saldrá de la Habana el 13 de Febrero.
Admitiendo pasajeros de Primera, Segunda y Tercera clase, para VIGO, LA CORUÑA, SANTANDER, LA ROCHELLE, PALLICE y LIVERPOOL.
ESTABILIDAD, CONFORT, RAPIDEZ Y SEGURIDAD
GRANDES FIESTAS DURANTE LA TRAVESIA
Tercera clase superior con fumador, salón de conversación y de música, cinematógrafo, magnífico comedor y opción al pasajero de escoger su camarote marcándose en el billete de pasaje.
SERVICIO DE VAPORES A:
España, Francia, Inglaterra, Perú, Chile, Argentina, Uruguay, Brasil, Colombia, Venezuela, Guatemala, Costa Rica Nicaragua, Salvador, Honduras, Ecuador y Bermudas
PROXIMAS SALIDAS

A EUROPA		A Centro y Sud América	
Orduña	13 Feb.	Orduña	Enero 3
R. del Pacífico	Mar. 18	Orcona	Feb. 21
Orcoma	Abril 2	Orduña	Mar 27
Orduña	May. 7	R. del Pacífico	Abr. 28
R. del Pacífico	May. 30		

Para informes generales reservaciones, fletes, etc.
AGENTES GENERALES
DUSSAQ Co. Lt.
PALACIO DEL CENTRO ASTURIANO
Teléfono: A-6540 y A-7218. — Habana

M.E.C.D. 2016

PARA ELLOS Y PARA ELLAS
CONSULTORIO
Por la Doctora Herminia Planas

AÑO NUEVO

De su ventana tras el verde he-
(rraje,
entre flores de invierno prisionera,
una mujer, humana primavera,
teje, soñando, delicado encaje.

Sus manos, palomitas sin plumaje,
hacen labor paciente y duradera,
libre va de un paraje a otro paraje.

Se lleva un año muertas ilusiones:
ni amor ni novio ni amistad de ami-
(go...,
¿Dónde están los amantes corazo-
(nes?

Y, entristecida y sola, y sin tes-
(tigo,
piensa, al calor de ignotas emocio-
(nes:
¡Ven, Año Nuevo...! ¡Y el amor
(contigo!

J. y S. Alvarez Quintero.

* * *

Dra. Herminia Planas.
DIARIO DE LA MARINA.
Prado 103.
Habana.

A esta dirección deberá remitirse cualquier asunto relacionado con este Consultorio: «Para Ellos y Para Ellas». (No respondiendo que sufra extravío la correspondencia demitida a otra dirección).

* * *

MADRE JOVEN:

Puede pedir un almuerzo completo a «Mi Bohío».

Precisamente para empezar el Año y como almuerzo del primer domingo, del mismo, tiene un excelente menú.

Pollos asados, ajmón en dulce, empanadas de carne y de pescado, mórtadella, etc., etc. Dulces de todas clases, quesos muy variados, todas las chucherías de Pascuas y para cerrar con broche de oro, café esquisito, molido en el momento de ser servido.

Tal parece que el paladar lo saborea, al percibir el aroma.

Telf. A-8777.

* * *

BERTHA:

Celebraré se encuentre mejor.

Gracias por su cariñosa cartica. Lo pasé bien. Sí, señorita, se sigue llevando la melena, pero si le queda bien a su tipo el cabello por los hombros, ¿por qué no llevarlo?

Si le es posible visite la peluquería «Michael», pregunte por Nena y consulte con ella el caso.

En la actualidad, está haciendo el peinado que usa la estrella de cine «Joan Crawford», que realmente es original y no sé por qué me figuro por los datos que me da de su personita que a usted le quedará muy bien.

Lamento la contrariedad de su gripe y espero comience el año mejor.

* * *

NOTAS DE PARIS:

El marrón para noche es la última moda en París y es muy elegante combinado con azul claro o rosa durazno, o verde pálido chartreuse.

Los vestidos blancos o negros pocas veces llevan adornos contrastantes, a excepción de un ligero toque en rojo brillante en el conjunto blanco.

El terciopelo morado obscuro se adorna con una crinolina, lazo o banda de morado azulado o morado de un matiz rojizo. Y para los que piensan que una combinación de dos matices de morado obscuro resulta muy severa, el orquídea o lila rosado forman combinaciones muy lindas y armoniosas.

Rojo rubí o vino son más encantadores cuando se adornan con rosa amarillloso.

Y el verde obscuro es un fondo perfecto para adornos amarillo limón.

* * *

PENSAMIENTOS:

Hay una diferencia entre el que gasta por ostentación y el que gasta por gusto.

El primero dirá siempre que todo le cuesta más caro, y el segundo más barato de lo que en realidad le ha costado.

Benavente.

GLORIA DE LA MAÑANA:

La grasa «Gretta», es lo mejor que puedo aconsejarle para darle brillo a las pestañas y al mismo tiempo para fortalecerlas.

Es un producto completamente inofensivo y muy fácil de aplicar. Con la grasa «Gretta», no ocurre lo que con otras.

Esta se mantiene sin correrse.

Desde el primer momento y a simple vista alarga las pestañas, dando al rostro un encanto singular.

La venta extraordinaria de los días de Pascuas, es la mejor garantía de tan solicitado producto.

De venta en todas las tiendas, y por su agente.

Telf. X-3269.

* * *

DE BELLEZA

PARA DETENER LA CAIDA DEL CABELLO

Se recomienda como muy eficaz para contener la caída del cabello cortarles diez centímetros y quemarlos luego por la punta, repitiendo esta operación dos o tres veces por semana.

Después se frotará el cuero cabelludo con pomada «Liliana», para que fortifique la raíz.

* * *

BLANCA G.: «Encantada».

Sí, señorita, he oído hablar de la exposición de flores, que pronto tendrán todos los jardines principales de la Capital.

No recuerdo bien, pero estoy por creer que se efectuará, en la misma casa de Prado que ocupó el jardín de Carballo y Piñera.

Por cierto, que éste es uno de los jardines que presentará una colección de flores escogidas, de nuestro «patio» y extranjeras.

También plantas raras de salón.

En todos tamaños.

Le agradeceré que para cualquier otro informe relacionado con este asunto, llame al Telf. I-5111.

Pregunte por Carballo.

Siempre atento y cumplido.

* * *

DE BELLEZA:

Para evitar las grietas de la piel que se producen a causa del frío, es conveniente usar una de las dos fórmulas siguientes:

Flor de almidón, 500 gramos; subazotato bismuto, 100 gramos.

Se mezclan perfectamente y se extienden sobre la piel con una borla.

Almidón de arroz, 500 gramos; laca carminada, 15 gramos; esencia de rosa, 1 gramo; esencia de sándalo, 1 gramo.

* * *

LOCION ASTRINGENTE CONTRA LAS ARRUGAS:

Alcoholado de lavanda, 10 gramos.
Alcoholado de romero, 10 gramos.
Tintura de nuez yómica, 2 gramos.
Alcosolado de corteza de limón, 20 gramos.

Disuélvanse los componentes por separado y añádase la siguiente solución:

Extracto de ratania, 1 gramo.
Borato de sodio, 10 gramos.
Agua de rosas, 150 gramos.
Filtrese con papel de filtro.

* * *

POMADA PARA LOS LABIOS:

Cuando los labios se cortan por el frío, o el viento, se pueden emplear las fórmulas siguientes:

Primera: Glicerina de almidón, 30 gramos; tintura de benjuí, 3 gramos.

Segunda: Cera virgen, 30 gramos; aceite de almendras dulces, 30 gramos.

Fúndase la cera a fuego lento, añadiendo el aceite y mezclando el todo bien. Luego se perfuma con algunas gotas de esencia de rosas o de benjuí y se agrega un poco de carmín.

Desde luego, que mayor cuidado para la belleza e higiene, es el conservar los dientes en perfecto estado, desde la primera edad.

Para ello, indico con preferencia la pasta «Ziodine».

Esta debe de usarse de dos a tres veces por día. Humedezca primeramente el cepillo y póngale después una buena porción de la pasta.

Contiene yodo, por lo que es curativa. Endurece las encías y las previene de muchos males.

De venta en todas las tiendas principales.

* * *

CONOCIMIENTOS UTILES

MANCHAS DE FRUTA:

Para las manchas de fruta hay que emplear azufre.

Mójese bien la mancha; se mantiene la pieza bien estirada, y mientras tanto se hace quemar azufre por debajo en un plato; una mezcla azufrada puede servir para el caso.

Si el vapor de azufre no hiciera desaparecer la mancha, lo cual es muy raro, úsese agua clorurada.

MODERADA MEJORIA DE LAS ACCIONES EN EL MERCADO DE NEW YORK

Por Thomson & McKinnon

NUEVA YORK, diciembre 31.—Luis Mendoza y Cía.—La sesión final de un año fecundo en acontecimientos trajo consigo moderada mejoría en el mercado de acciones. La ausencia de toda presión contribuyó a prolongar el restablecimiento de fin de año. La falta de ventas de carácter fiscal se sintió también en el mercado de bonos, cuyos avances influyeron también en la mejoría de las acciones. No es fácil determinar hasta qué punto el alza momentánea actual se debe al renacimiento de la confianza o a las condiciones técnicas del mercado. Por lo menos, las noticias no contuvieron nada que pudiera surtir influencia importante en el mercado como no fuera la nueva mejoría de los precios del trigo. Hubo señales de compras de reinversión como preparativo de los pagos de intereses y dividendos de primeros de año. Por lo demás, el mercado pareció responder a la esperanza de que el fin de año señale la culminación de la liquidación y acaso el fondo máximo de la depresión. Claro está que esta esperanza no se basa en nada tangible en cuanto al panorama u horizonte comercial. De todos modos, sabiendo que muchos individuos y empresas empiezan el año con cuentas limpias estando así en condiciones de juzgar la realidad serenamente, creemos que hay ya mayor claridad. Por lo menos tenemos así una base en que asentar la confianza. Considerando la rectificación que la situación económica ha experimentado en el año que finaliza, opinamos que el nuevo nos trae promesas de mejoría.

UN ALMANAQUE

Tenemos a la vista un Almanaque confeccionado para el presente año, por la casa Maza, Caso y Compañía, situada en esta ciudad en Compostela y Obrapia.

No exageramos; positivamente no hay la más remota hipérbole, si hacemos la anotación de que muy pocas veces hemos presenciado tan extraordinario esfuerzo editorial en labores de esa índole.

Si pulcro y de refinado buen gusto es su cachet tipográfico y litográfico, selecto, variado y de grande interés es su contenido de lectura.

Cada página, cada día que señala el Almanaque contiene en la amplia cartulina—impresa indistintamente en verde y en rojo—el día, mes y semana, con su santoral correspondiente. En la propia cartulina, facilitando en extremo su lectura, la explicación de la significación del día, si la tiene histórica, literaria o de cualquier otra índole; fragmentos literarios y poéticos de autores célebres, chistes, pasatiempos, pensamientos, chascarrillos, etcétera, teniéndose en cuenta que cada cartulina tiene una dimensión de 28 centímetros por 21.

Al acusar recibo de tan amable envío felicitamos muy sinceramente a la Casa Maza, Caso y Cía. por la confección de tan admirable y utilísimo Almanaque.

COMPAGNIE GENERALE TRANSATLANTIQUE

LINEA FRANCESA - FRENCH LINE

VAPORES CORREOS

PROXIMAS SALIDAS DE LA HABANA

PARA NEW YORK:
LAFAYETTE, 2 de Enero.
FRANCE, 5 de Marzo.
FRANCE, 19 de Marzo.
FRANCE, 2 de Abril.
FRANCE, 16 de Abril.

PARA CORUÑA, SANTANDER Y EL HAVRE:
GUADELOUPE, 16 de Enero.

PARA VERACRUZ:
GUADELOUPE, 3 de Enero.

PARA KINGSTON, NASSAU Y NEW YORK
FRANCE, 27 de Enero.
FRANCE, 10 de Febrero.

PARA NEW YORK Y EL HAVRE
LAFAYETTE, 2 de Enero.

Línea de NEW YORK al HAVRE y PLYMOUTH

En esta Agencia se expiden pasajes por esta línea, por los lujosos y rápidos trasatlánticos Franceses «Ile de France», «Paris», «France», «Lafayette», «Rochambeau», etc. etc.

PARA MAS INFORMES DIRIGIRSE A:

ERNEST GAYE

O'REILLY No. 9.— APARTADO 1090. — TELF. A-1476. — HABANA.

HABANERAS

(Viene de la Página SIETE)

HOTEL ALMENDARES

BRILLANTE INAUGURACION DE LA TEMPORADA

La temporada invernal iniciada en el regio hotel Almendares, con la fiesta de la despedida del año, no ha podido ser más grandiosa, ni más brillante.

Fué verdadero acontecimiento social.

En lujo, en distinción, en alegría.

Porque todo parecía reunirse allí, en aquel aristocrático hotel para la gran fiesta inaugural.

Espléndida la cena como el baile.

Alternó con la orquesta de los hermanos Palau, contratada para toda la temporada del Almendares, la orquesta típica argentina del maestro Remigio, tomando además parte valiosas variedades coreográficas, como la notable bailarina española Granito de Sal, que lució en sus bailes una extensa colección de mantones de Manila; la pareja de bailes internacionales y cubanos Manolo y Claudina y la cancionista Carmen Aranda.

Números que fueron aplaudidísimos.

Entre todos los concurrentes se repartieron preciosas carteras finísimas importadas de París, así como otros souvenirs de gusto y valor.

El suntuoso comedor aparecía resplandeciente de animación, y lo mismo la terraza adyacente, ocupadas en su totalidad todas las mesas, ya grandes, ya chicas, luciendo todos adornos florales.

La concurrencia era realmente extraordinaria.

En primer lugar la mesa de la señorita Lola María Sánchez, la que aparecía adornada con varias **corbeilles** confeccionadas por **El Clavel**. Las parejitas aparecían ordenadas de este modo:

Lola María Sánchez y
Raúl Arango.
María Herminia Alvarado
y Arístides Agüero.
Graziella G. del Valle y
Raúl Cay.
Marie Du Quesne y
Justo García Rayneri.
Chea Pedroso y
Marcelino García.
Gloria Juarrero y
Víctor Morales.
Esperanza Rodríguez Alegre
y Eugenio Forns.
María Teresa Mendoza
y Willie Menocal.
Elvira Rodríguez Alegre y
Héctor Rivero.
Celia Rosa Morales y
Miguel Figueroa.
Ninina Gómez de Molina y
Guillermo Sanguily.
Gloria Mendizábal y
Lorenzo del Portillo, jr.

Cerca, en otra mesa, chaperoneaban el party, señoras tan distinguidas como Isabel María Zaldo de Du Quesne, Pepa Echarte de Franca, Esperanza de la Torre de Rodríguez Alegre y la señorita Angelita Echarte.

La mesa del señor Juan Kindelán, tenía como compañera a la lindísima señorita Josefina Martínez Armand y sus invitados: Emilia Zaydín y Luis Lewis, María Galbis y Alex Martínez Armand, y completando el grupo la señora Angelina Armand viuda de Martínez.

Otra mesita con la señora Encarnación Sánchez, la bella viuda de Sánchez y los jóvenes esposos Carlos M. Sánchez y María Elena Núñez.

Otro party con tres matrimonios: doctor Fernando Mendoza y Carlotica de Zaldo; Oscar Seiglie y Lía Llata; Santiago Estévez y Nena Aguilera.

Otra mesa de parejitas, formadas por:

Alicia Morales y
José María de la Torre.
Lydia Lombard y
Marcos Köhly.
Rita Kohly y
Pedro Pablo Díaz.
Isabel Escasena y
Alberto Deschapelles.
Celia Bernal y
Osvaldo Lombard.
Silvia Tolón y
René de Solo.
Elena Franca y
Charles Bridgett.
Carmen Deschapelles y
John Finlay.
Loló Rosell y
Arturo Beer.

En otra mesa, cercana a la anterior los siguientes distinguidos esposos Alfredo Lombard y Nellie Desvernine, con la señora Margarita Iglesia de Desvernine y los señores Ellie L. Ponvert y Francisco Terry.

Otra mesita, donde resaltaban dos parejitas:

Conchita Urrutiabeascoa y
Miguel de Lasa.
Bebita de Lasa y
el teniente Toto Arias.

En otra mesa figuraban los esposos Federico Justiniani y Margarita Longa y Ernesto Espín y Fefa Galdo.

Con su esposo Ismael Angulo, capitán del Ejército, la joven señora Nena Cuéllar y los esposos José Cuéllar y Herminia Torroella, Mariano Averhoff y Hortensia Cuéllar y la señorita Josefina López Callejas.

El doctor Lorenzo Morejón y señora, Blanca Amoedo, en otro party donde se reunían estas parejitas:

María Pepa Silva y
Néstor Trémols, jr.
Esperanza Trémols y
José Le Santé.

Y los esposos José G. Hrémols y Nena Jiménez.

Figuraban en el party del doctor Bernardo Moas y señora, Luisa Gendreu de Moas, las señoritas Teresita Moas y María Antonia del Portillo y los jóvenes Ramón Iglesias y Luis Moas.

En la table del señor Paco Abella los señores Jaime Alberú, Pedro Montesdeoca y Enrique Udaeta.

Manuel Muñiz y su esposa, María del Valle, en un party con Rafael María Mendive y María Luisa Fernández Porro.

El ex-Interventor de la República, señor Andrés Pereira y señora, Herminita Gómez Colón, con los jóvenes esposos Guido Colli y Rita María Gómez Colón.

El teniente Pedro Duarte y la señorita Lydia del Monte, en otra mesita con Mr. y Mrs. H. C. Turgps, Miss. Blandina Jones y el capitán R. M. Lauzon, de la Armada de los Estados Unidos.

Mr. y Mrs. S. S. Triedlem con Mrs. P. Fernández, Mr. y Mrs. H. Schwarzschild, y Miss Betty Adler.

Rosendo López Saavedra formando un party con Eulalia Vieta viuda de Miró, y las señoritas Lourdes y Maquequin López Saavedra y Nenita Agramonte.

El señor Frank Lagueruela, en una table con la señora Edith Mc. Grigor de Lagueruela.

El director del **Almanaque Social**, nuestro compañero Julio de Céspedes, con su bella esposa, Evangelina de la Vega.

Mr. y Mrs. Harold R. Mc Kinnon, con Nick Schick, Mr. y Mrs. A. E. Harry C. Simpson, Mr. y Mrs. Roger L. Johnson, Mr. y Mrs. Morris Joseph, Mr. y Mrs. Preston G. White.

Mr. y Mrs. Renbon Richman, con Mr. y Mrs. Al Labadoff, Mr. y Mrs. Abraham Cowen y Mr. y Mrs. Murray Firsttenberg.

La grandiosa fiesta de anoche fué un éxito para Mr. Gamard, que atendió con su proverbial cortesía a todos los asistentes, familias del gran mundo. A esta fiesta siguió el primer té de la temporada celebrado en la tarde de ayer bajo un lucimiento excepcional.

LA DESPEDIDA DEL AÑO EN EL CASINO NACIONAL

La gran fiesta celebrada anoche en el **Casino Nacional** fué brillantísima. Superior a toda ponderación.

Baste decir que fueron servidos más de ochocientos cubiertos, en el gran comedor.

Fué la fiesta del **Casino Nacional**, a media noche, de un lucimiento imponderable. Todas las familias que participaron de otros eventos se dirigieron al final de ellos al **Casino**.

Hubo momentos que no se pudo dar un paso ni en el comedor, ni en los salones de juego.

El esplendor que ofrecía anoche el **Casino Nacional**, el lujo fastuoso y la alegría imperante, daban anoche el aspecto de un palacio de encantamiento.

La orquesta de Jerry Freeman, famoso conjunto newyorkino, alternó en los bailables, con la cubana **Siboney**, mereciendo cálidos aplausos, así como la pareja Fowler & Tamara que hizo gala de su fino y delicado arte coreográfico.

Hoy, sábado de moda, lará el **Casino Nacional** nueva nota de distinción y elegancia supremas.

EL MAESTRO SANJUAN

De nuevo en la Habana.

El maestro Sanjuán.

El querido director de la Orquesta Filarmónica llegó a bordo del **Cristóbal Colón** después de una ausencia de cuatro meses.

Pasó la mayor parte del tiempo en España, donde fué objeto de grandes agasajos y altas distinciones, contándose entre estos los que le tributó el maestro Arbós en la Orquesta Sinfónica.

Reciba mi saludo.

De cordial bienvenida.

UN PARTY ELEGANTE

Fué en el Casino.

La noche de San Silvestre.

Allí, entre los innumerables parties, figuraba el de los jóvenes esposos Juan Sabatés y Josefina Barraqué con estos dos matrimonios, Frank Seiglie y Cuca Herrero y Guillermo Lancis y Silvia Cardona.

Una parejita más, la lindísima Rita Allie Betancourt y el joven Harond Hays Staff, de New York.

Rita Allie de azul pálido.

Un modelo Lanvin.

LA BODA DE ANOCHE

En San Juan de Letrán.

Una boda anoche.

Fué la de Julieta Lamas, encantadora señorita, y el distinguido joven José Manuel Ríos.

Dejo la reseña del acto para la edición de mañana a fin de publicarla junto con el retrato de la novia.

Entretanto mi felicitación.

A los nuevos esposos.

Enrique FONTANILLS

"Colegio Purísimo Corazón de María"

NUEVA ORGANIZACION

A partir del día 7 de enero las asignaturas se explicarán en ESPAÑOL e INGLES, una sesión en cada idioma.

En el Kindergarten se darán también clases de Inglés y Bailes Clásicos.

La nueva organización en nada altera las cuotas actuales.

Pida prospecto al Colegio 23 y D—Vedado.

Suscríbase al DIARIO DE LA MARINA

HOY primer día
de la VENTA DEL PESO
del 2 al 11 de Enero

Vea a continuación unos cuantos de los miles de lotes que ofrecemos en esta venta sensacional Lotes que valen el doble y hasta el triple, por un solo peso, en un esfuerzo sin precedentes y como resultado de una preparación muy cuidadosa. La mejor oferta hecha en la Habana en tiempo alguno.

ROPA INTERIOR PARA SEÑORAS

—Tres bloomers o tres pantalones adornados con encajes de jersey superior con peto, colores rosa, azul, salmón, nilo, lila, coral, maíz, blanco y negro. Tallas del 36 al 44. Son de 60 cts. uno. Los tres por.... $1.00
—Dos bloomers o dos pantalones de jersey de tejido "irrompible", (gran surtido) con peto. Iguales tallas y colores que el primer lote. Valen cada uno $1.00. Ahora los dos.... $1.00

VESTIDOS

—Dos vestidos de excelente sarga color entero con adornos contrastantes. Colores vino, marrón, prusia, gris oscuro y fresa. Tallas del 36 al 42. Los dos por $1.00

SWEATERS PARA SEÑORAS

—Sweaters de magnífica calidad y mucho abrigo. Abiertos y con cinturón de la misma tela. Colores rojo, prusia, verde, negro, anaranjado y beig. Tallas del 36 al 42 A.... $1.00

SECCION DE NIÑOS

—Trajes para niño unidos por botones. Pantalón de "armour" de lana y blusa de poplín. Colores prusia, carmelita y beigs. Tallas de 2 a 8 años. Uno. $1.00
—Tres mamelucos de poplín sedoso muy fino. En colores salmón, rosa, azul, beig y blanco. Tallas 1 y 2 años. Los tres por.... $1.00
—Payamas de franela, tejido muy bueno, con listas muy bonitas. Garantizamos color firme. Tallas de 4 a 16 años. Son de $1.75. Ahora.... $1.00
—Dos sweaters magníficos de mucho abrigo, en verde, beig, prusia y vino. Tallas de 4 a 14 años. Valen 75 cts. uno. Ahora los dos.... $1.00

SECCION DE NIÑAS

—Cuatro bloomers de magnífico jersey, para niñas de 4 a 14 años. Surtidos completo de colores. Valen 40 centavos cada uno, ahora.... $1.00
—Dos sweaters para niña, de magnífica clase y enorme variedad de colores. Tallas de 4 a 16 años. Valen 80 cada uno. Los dos.... $1.00

SECCION DE CANASTILLA

—Dos abriguitos de tejido de punto afelpado, para niños de 3 a 18 meses. Blancos con adornos y festón azul o rosa. Muy bonitos, por.... $1.00

DEPATAMENTO DE SOMBREROS

—Preciosa y extensa colección de sombreros de fieltro, todos de última moda, con plumas, broches, hebillas, lazos del mismo fieltro, etc. Colores negro, prusia, beig, palo rosa y carmelita. Valen a $2 cada uno por $1.00
—Dos boínas de lana pura para niñas. Colores del fondo en blanco, rojo, fresa, carmelita y prusia por $1.00.

FAJAS Y AJUSTAORES

—Una faja de cutí brocado, en 17" de largo. Color rosa. Broches al frente y cordones en la espalda. Tallas del 25 al 36. Son de $1.50, a.... $1.00

CARTERAS

—Una bonita cartera de magnífica calidad, con cierres de metal y pasta y con forro de gamuza. Estilos y colores de última novedad, por.... $1.00

HILOS

—12 carreteles de hilo Cadena de 50 yardas. Una bola de hilo de zurcir y un paquete de agujas Rayo, todo por.... $1.00

DEPARTAMENTO DE ROPA (telas)

—Diez varas de lienzo Catalán, 36" de ancho. Ref. 3735, por.... $1.00
—Una pieza de crea Catalana No. 9000, una yarda de ancho, Ref. 103.... $1.00
—Tres cortes de 4 varas Sarga de algodón, gran ganga. Ref. 2120, por.... $1.00

ARTICULOS PARA EL HOGAR

—Dos cojines de satén rosa, o azul, rellenos de flor seda, por.... $1.00
—Siete varas de cretona estampada, estilos decorativos, 36", por.... $1.00

FRAZADAS

—Doce frazadas crudas para piso, tamaño, 22 x 31, por.... $1.00
—Cuatro frazadas para niño, cuadros rosa y azul, por $1.00
—Una frazada cruda 140 x 190, ¾ camera y una toalla de felpa de franja, por.... $1.00

TOALLAS

—Cinco toallas de felpa triple rizo, fondo color.. $1.00
—Dos toallas de felpa triple con franja, 65 x 130, por.... $1.00
—Una sábana de baño de felpa extra, tamaño 160 x 160, por.... $1.00

ROPA DE CAMA

—Dos sábanas de warandol especial, ½cameras y dos fundas, por.... $1.00
—Una sábana de warandol Ideal, camera blanca, con dobladillo color, alta novedad, por.... $1.00
—Tres cuadrantes de warandol especial, blancos, tamaño 60 x 60, por.... $1.00
—Cuatro fundas de warandol Imperial, cameras, por $1.00

MANTELERIA

—Dos manteles de granité "Aristocrat", cuadros punzó azul, por.... $1.00
—Un mantel de alemanisco blanco, y blanco con franja, de 2½ varas y 6 servilletas con dobladillo de ojo, por.... $1.00
—Doce servilletas adamascadas blancas 18 x 18 por $1.00
—Dos y media varas alemanisco blanco, "Extra" con franja, por.... $1.00

PAÑOS PARA MUEBLES Y VAJILLAS

—Siete paños para muebles, imitación a gamuza, tamaño 60 x 60, por.... $1.00

MEDIAS DE SEÑORAS

—Cinco pares de medias mercerizadas, en colores, propios de la estación. Ref. 4575.... $1.00
—Un par de medias de seda pura, pie francés, por $1.00

CALCETINES PARA NIÑOS

—Diez pares de calcetines de color, o blanco, con lindo puño de fantasía, por.... $1.00
—Cuatro pares de calcetines olán, puño de conchita y gran surtido en colores, por.... $1.00

MEDIAS SPORT

—Cinco pares medias sport, en todos los colores, del 7 al 8½.... $1.00

DEPARTAMENTO DE CHALES

—Una manta de estambre, por.... $1.00
—Dos pañuelos de rayón pintado.... $1.00
—Un cojín de terciopelo con primorosos diseños, por $1.00

DEPARTAMENTO DE CABALLEROS

—Una camisa de batista suiza, estampada, cuello pegado o suelto.... $1.00
—Dos camisas de batista estampada, por.... $1.00
—Una camiseta de olán de hilo G. D. ½ manga, cerrada, tallas 1a., 2a., 3a., 4a., por.... $1.00
—Tres camisetas atléticas de algodón, por.... $1.00
—Dos camisetas de algodón tipo similar P. R. ½ manga, por.... $1.00
—Seis camisetas atléticas de algodón, por.... $1.00
—Una camiseta y un calzoncillo de seda irrompible, por.... $1.00
—Dos camisetas de algodón muy fino.... $1.00
—Dos pañuelos de hilo en colores.... $1.00
—Un cinturón de piel en todos los colores, por $1.00
—Un sweater enguatado para caballero que vale $2.00, por.... $1.00

La Isla de Cuba

Máximo Gómez 55 y 57

M.E.C.D. 2016

Las DEFUNCIONES OCURRIDAS AYER EN LA HABANA

HASTA LAS 4 P. M.

Eduardo Tejada, raza blanca, 40 años, Hospital Calixto García, pleuresía purulenta.

Juana Piloto, raza negra, 51 años, Concordia 75, endocarditis.

Miguel Ley, raza asiática, 31 años, Finlay 98, bronquitis crónica.

Manuel Castro, raza blanca, 76 años, Quinta Dependientes, mal de Bright.

Manuel León, raza blanca, 60 años, Quinta Dependinetes, aortitis.

Gloria Martínez, raza blanca, 4 meses, Zapata 3, atrepsia.

Concepción Fardales, raza blanca, 65 años, 10 de Octubre 7, pielo nefritis.

Leonel Valdés, raza mestiza, 3 años, Churruca 35, toxiinfección intestinal.

Julia Amat, raza mestiza, 53 años, Nueva 1 A, enteritis aguda.

Nazario Rojas, raza blanca, 62 años, Zequeira 112, arterio esclerosis.

Román Pérez, raza blanca, 26 años, Municipio 41, gastro enteritis.

Modesto Viera, raza blanca, 67 años, Cerro 472, mal de Bright.

Ana María Fernández, raza blanca, 6 días, 17 número 487, edema recién nacidos.

Josefa Cruz, raza blanca, 5 días, B número 293, atrepsia.

Celedonio Polo, raza blanca, 57 años, Carmen 45, suicidio precipitación lugar elevado.

Carmen Blanco, raza blanca, 21 años, Asociación Canaria, quemaduras (accidental).

José Calvo, raza mestiza, 32 años, Hospital Calixto García, traumatismo por caída.

Chang Si, raza asiática, 42 años, Hospital Calixto García, suicidio instrumento punzante.

María L. Torres, raza blanca, 57 años, Asilo G. Machado, enteritis crónica.

Severo Pérez, raza mestiza, 12 días, Salud 231, convulsión infantil.

Jesús Pedro, raza negra, 21 años, Tenerife 70, tuberculosis pulmonar.

CUATRO CASOS DE SUICIDIOS EN LA HABANA

Sustrajeron la cartera a un individuo. Robo con violencia. Un muchacho sufrió lesiones

En la Asociación Canaria, dejó de existir ayer la señora Carmen Blanco de González, de 22 años de edad, vecina de 14 y Pocito, en el reparto «Lawton», de las gravísimas quemaduras que sufrió días pasados, en su domicilio, al hacer explosión un reverbero.

El esposo de la occisa Julián González, práctico de farmacia de dicha Casa de Salud, solicitó el cadáver de su compañera, con la obligación de presentarlo al Necrocomio, para la práctica de la autopsia.

CARTERA SUSTRAIDA

Eduardo Montelíú García, vecino de 4 y 19, dió cuenta a la policía, que encontrándose en el bar Sloppy Joe, situado en Animas y Zulueta, le sustrajeron una cartera con la suma de 70 pesos, ignorando quien sea el autor.

FALLECIO

En el Hospital Calixto García, dejó de existir a consecuencia de las múltiples heridas que presentaba, José Calvo, mayor de edad, que el día 16 ingresó en dicho establecimiento, procedente de San José de las Lajas.

El cadáver fué entregado a su cuñado José Inés Conde, quien lo presentará en el Necrocomio, para la práctica de la autopsia.

ROBO

Fernando Cueto Estevez, vecino de San José 51, dió cuenta a la policía, que de su domicilio le han sustraído prendas que aprecia en 20 pesos

ABURRIDA DE LA VIDA

Ana María Acosta, de 14 años, vecina de Cepero 14, fué asistida en el tercer centro de socorro, de síntomas graves de intoxicación, que sufrió en su domicilio, al ingerir cuatro pastillas de permanganato, con ánimo de privarse de la vida.

CON UNA MAQUINA

En la casa de Salud «Covadonga», ingresó para ser asistida de una herida por avulsión en la mano derecha, el alfiletero, Miguel Angel Melendreras Díaz, vecino de Armonía 5, la que dijo se produjo trabajando en una máquina de limpiar alfileres.

ENVENENADA

Leonor Domínguez Ramírez, de 24 años, vecina de Zulueta 34, fué asistida en el primer centro de socorros, de graves síntomas de envenenamiento, que se produjo en su domicilio, al tomar varias pastillas de permanganato, con ánimo de privarse de la vida.

ENFERMO SUICIDA

Celedonio Polo Martínez, natural de España, mayor de edad, vecino de Carmen 45, puso fin a su existencia, al arrojarse del balcón del pabellón «Pérez-Pérez», de la Casa de Salud «Dependientes», donde estaba recluído al patio.

Al ser conducido al salón de curaciones, se comprobó que tenía fracturada la base del cráneo.

El enfermo Jesús Sánchez Varela, declaró en el sentido de que vió a Polo dirigirse al balcón, sin que le llamara la atención, pues creía que iba a tomar el fresco; pero acto seguido se arrojó del mismo.

Se ignoran los motivos que tuviera Polo para atentar contra su vida.

Será Interesante el Juicio Contra Francisco Borges

Demostró, contra la opinión de los peritos, que estaba loco, y fué recluído para otro examen

Uno de los primeros juicios que han de celebrarse en la Audiencia, apenas comiencen los Tribunales sus labores del año en curso, es el del proceso instruído contra Francisco Borges del Castillo, el parricida de Jacomino, quien, el pasado mes de julio, mató sin causa justificada aparentemente, a su esposa Herminia Avila Acosta, con la que mantenía, según todos los antecedentes las más perfectas relaciones matrimoniales.

SENSACIONAL, EL JUICIO

Hace poco más de un mes que el juicio se vió ante la Sala Tercera de lo Criminal, integrada por cinco Magistrados presididos por el doctor Francisco Llaca Argudín; de ahí que, en realidad, le que ocupará la atención de la Sala es continuación del mismo.

En las sesiones celebradas, el público, en su inmensa mayoría, y hasta el propio Tribunal, a juzgar por la resolución dictada, hubo de convenir, por lo menos previsoramente, en que el procesado no estaba en la plenitud de sus facultades mentales y que obró en un momento de desquiciamiento mental al dar muerte a su buena compañera.

SE LE OBSERVO POR TREINTA DIAS

Fueron tales las palabras incoherentes pronunciadas por Borges en dichas sesiones, tal cúmulo de «disparates científicos» emitió, tales explicaciones doctrinales hizo de sus descubrimientos, tales teorías absurdas e increíbles razonó, que, a pesar del informe de los médicos forenses que certificaron estar completamente cuerdo, el Tribunal se vió en la necesidad de acceder a la petición de su defensor doctor Octavio Cubillas Suárez, a la que se adhirió el Fiscal, y disponer que fuera sometido a nueva observación, (ya lo había sido anteriormente), por treinta días, a fin de que los doctores Piñeiro y Guiral, dos consagrados en la materia, emitan juicio final sobre el estado mental del procesado.

LOS TESTIGOS A SU FAVOR

Que Borges no pudo dominar su acción y que amaba a su esposa y a sus hijos hasta lo ilimitado, lo confirmaron no solamente sus familiares, sino todos los testigos que depusieron ante el Tribunal además de haberse evidenciado que, apenas cometido el delito, salió para la calle exclamando: un «fantasma» ha matado a mi mujer... y en su declaración reafirmó, con una sencillez digna de estudio, que no fué él el que mató a Herminia, sino los «fantasmas», los «espíritus»... cuando él «trataba de buscar en el Polo Artico el eje de la tierra donde plantar su fabulosa maquinaria del movimiento continuo».

Y, a más de eso, la lectura de libros fantásticos, científicos, profundos, mezclada con su triste situación económica lo llevaron a un estado tal de insensibilidad cerebral que, indudablemente, lo impulsaron a matar sin saber por qué, cómo, cuando ni dónde.

¿DEMENTE, CUERDO O SIMULADOR?

Se abre, pues, ante la Sala Tercera, esa triple interrogación: ¿Francisco Borges del Castillo es un demente científico y razonador y merece la absolución que pide su defensor Dr. Cubillas, o un cuerdo y, por lo tanto, un simulador, que ha sabido tender una bien elaborada trama para librarse de los **treinta años** que le pide el Ministerio Público? Esperemos el fallo del Tribunal y mientras llegue, cerremos los comentarios.

CELEBRADAS ELECCIONES EN LA «BELLA UNION» DE STA. CLARA, LA ULTIMA SEMANA

En la pasada semana con extraordinario entusiasmo fueron celebradas las elecciones en esta Sociedad. He aquí la nueva directiva que habrá de regir los destinos de esa progresista institución.

Presidente: Sr. Maximino del Pico; Primer Vice, Ignacio Pérez Núñez; Secretario de Actas, Bonifacio R. López; Vice, Hilario Rigal; Secretario de Correspondencia, Maneleo Montenegro; Vice Rafael Pérez Veitia; Tesorero, Dámaso Alvarez; Vice Tesorero, Oscar Monteagudo; Contador, Ubaldo Pentón; Vice Contador, Facundo Pairol.

Vocales: Longino Risquet, Eliseo Arencibia, Tito Ons, Juan R. López, José I. Palacio, Lázaro Gómez, Francisco Pairol, Guillermo Pérez, Nicolás López, Oscar Quiñones, Policarpio Rután, Teófilo Cabriales.

Comisión de Glosa: Miguel A. Jiménez, Alferio R. Noriega, Ceferino Fernández.

Grandes fiestas propónense celebrar los nuevos dignatarios de la sociedad Bella Unión en su lujoso palacete de la calle de Plácido.

Para la saliente Directiva por sus éxitos nuestra felicitación, unida a los vivos deseos por que igualmente los obtenga la entrante.

Armando A. Machado.

Chile ha Gastado 22 Millones de Pesos en Establecer Campos Para la Educación Física del Escolar

El Ministro de Chile en la Habana nos refiere los métodos de enseñanza física que practica su país, que el cual mantiene la mayor parte de los campeonatos de la América del Sur

El ministro de la República de Chile en la Habana, señor Emilio Edward Bello, en una extensa conversación que sostuviera con nosotros se refirió a varios asuntos de su país que, al estimarlos en extremo interesantes, no sólo por la enseñanza que encierran, sino como dignos de ser imitados en tre nosotros la traemos a esta información.

Emilio Edward Bello

Refiriéndose el señor Edward Bello a la educación física, disciplina implantada en su país con objeto de hacerlo más poderoso en todo sentido, ya que su Gobierno sigue la máxima latina de que no existe mente enferma en un cuerpo sano. Y entre otras cosas de interés nos dijo:

—«Debido a la atención preferente que se le presta y al justo concepto que se tiene de su verdadera importancia, Chile ocupa en la actualidad, entre los países de la América, un lugar destacado en materia de educación física.

—Por una ley dictada el año último, la educación pública es reconocida en Chile como una institución nacional, y su enseñanza, de una hora diaria en cada escuela, es obligatoria en todos los establecimientos educacionales del Gobierno y en las particulares. Además, la iniciativa privada concurre a su desarrollo en los períodos pre escolares y post escolares bajo la tutela técnica y ayuda económica del Estado. Por otra parte, el Gobierno contribuye, anualmente, con una fuerte suma determinada para el fomento de la educación física, poniendo así a salvo de cualquiera eventualidad la suerte de este ramo, base de la enseñanza. Existe también en Chile la carrera de profesor de educación física, a cuyo fin funcionan cátedras especiales, a cargo de experimentados y hábiles maestros.

GRAN INTERES SE TOMA EL GOBIERNO

—No es difícil—continuó diciéndonos—apreciar el interés que presta el Gobierno chileno a la educacion física si se toma en consideración que ha destinado un presupuesto de veintidós millones de dollars para construcciones que tiendan a su desarrollo, a fin de dotar a los establecimientos de enseñanza y a las instituciones deportivas de todos los elementos necesarios para la práctica y fomento de su progreso, que completa, entre otras cosas, la gimnasia educativa o de desarrollo, gimnasia de aplicación, gimnasia médica, juegos y deportes pedagógicos, educación física militar, atletismo, natación, boxeo, lucha greco romana, foot ball, basket ball etc.

—En Chile existen doscientas «canchas» de foot ball, ciento cincuenta de tennis, dos mil de basket ball, seis de golf y treinta piscinas. Entre estas últimas—agregó—se destacan algunas que han sido construidas de acuerdo con los más recientes adelantos y cuyo valor total representa varios millones de pesos.

CONTINUOS TRIUNFOS DE CHILE

—Una prueba evidente del progreso del deporte en el país está registrado en los continuos triunfos alcanzados por Chile en las justas deportivas internacionales de los últimos años, y así, se encuentran en poder de chilenos los siguientes records: disco, dardo, martillo, bala, los cinco y diez mil metros, la carrera de Maraton de cuarenta y dos mil metros, los mil quinientos metros en natación, salto largo con y sin impulso y todos los campeonatos de atletismo Sudamericanos.

—Además, Chile obtuvo el segundo puesto en la carrera de Maraton celebrada en la ciudad de Amsterdam, ganó el campeonato de atletismo de Suramérica en cuatro ocasiones y otras competencias que no puedo enumerar, por no recordarlas en este momento.

—Si a todos estos antecedentes —nos dice por último el gentilísimo ministro de Chile—se agrega el espíritu sano y vigoroso de la raza chilena, el espléndido clima de mi país y la moderna y cuidadísima organización de la enseñanza con que contamos, tenemos que Chile está llamado a obtener enormes beneficios, con el progresivo desarrollo de la educación física.

Información Telégráfica del Interior de la Isla
POR NUESTROS CORRESPONSALES

SUSPENDIDO EL CREDITO A LOS MAESTROS EN SAN JUAN Y MARTINEZ

SAN JUAN Y MARTINEZ, enero 1.—DIARIO. Habana.

Me ha visitado una comisión de maestros para que el DIARIO haga constar que la demora en el pago de sus haberes correspondientes al mes de octubre, ahonda la crisis por que se atraviesa, ya que el comercio suspendió el crédito.

Corresponsal.

TOMO POSESION LA DIRECTIVA DE LA ASOCIACION DE PERIODISTAS DE PINAR DEL RIO

PINAR DEL RIO, enero 1. DIARIO DE LA MARINA. Habana.

En el Palacio Provincial se celebró la toma de posesión de la nueva Directiva de la Asociación de periodistas de esta ciudad, pronunciando un elocuenta discurso el presidente electo, Sr. Emilio R. Hidalgo.

Ha sido electo decano del Colegio de Abogados, en las elecciones celebradas ayer, el doctor Luis Alberto Rubio.

En el sanatorio de la Colonia Española ha fallecido tras rapida enfermedad, el ingeniero Sr. Manuel A. Peláez Milá, siendo su muerte muy sentida en la sociedad pinareña, en la que disfrutaba de generales simpatías; pertenecía el finado a una antigua y distinguida familia de esta ciudad. La sociedad 'El Liceo» ha colocado lazos negros en su fachada en señal de duelo. Enviamos a sus familiares nuestro más sentido pésame.

Felipe Díaz.

UNA MANGA DE VIENTO DERRUMBO ARBOLES Y CASAS

GABRIEL, enero 1.—DIARIO DE LA MARINA. Habana.

En la noche de hoy, cruzó cerca de este pueblo, una fuerte manga de viento, destrozando arboledas, sembrados, y varias casas de curar tabaco, causando serios desperfectos en muchas viviendas.

Corresponsal.

SE SUICIDO UN CORONEL DEL EJERCITO LIBERTADOR

SANTA CLARA, enero 1.—DIARIO. Habana.

En la finca «Unión», del barrio Seibabo, de este término, el coronel del Ejército Libertador Serapio León González se disparó un tiro en la región temporal izquierda, falleciendo pocos minutos después.

Supónese que el suicidio del conocido libertador se deba a lo atribulado que se mostraba desde el fallecimiento de su esposa, ocurrido hace cinco meses.

En el lugar del suceso se constituyó el Juzgado, con el sargento de la Policía Machado y el vigilante Becalli. El sepelio se verificará mañana.

La muerte del coronel León González ha sido hondamente lamentada, por ser estimadísimo en el seno de esta sociedad.

Machado, corresponsal.

COMPRIMIDO ENTRE UNA GUAGUA Y UN TRANVIA

CAMAGUEY, enero 1.—DIARIO. Habana.

A las dos de la tarde el menor de diez años de edad, de la raza blanca, Martín Velázquez, de Santa Rita 22, fué comprimido entre una guagua de la «Florida Sport», manejada por el chauffeur Juan Castillo, y de la que era conductor Carlos Varona, y el tranvía número 9, manejado por Gaspar Nápoles y al que servía de conductor Luis Ramírez. El menor prendióse de la ventanilla del carro, estando la guagua parada, no pudiendo pasar por la estrechez del espacio existente entre ambos vehículos. El hecho tuvo lugar en la Avenida de la Libertad, siendo el menor conducido al Centro de Socorro por un bombero. Se apreciaron al menor, en dicho centro benéfico, la fractura de las extremidades superiores al nivel del tercio medio de ambos húmeros; fractura de los incisivos superiores y contusiones diseminadas por el cuerpo, siendo su estado muy grave.

—Más de 3.000 servicios se prestaron durante el año que acaba de finar, en la casa de socorro, anotándose en ese centro solamente diez defunciones.

—Hubo durante el año 2.055 nacimientos, contra 1.089 defunciones

—Cerca de seis mil pesos en sellos se vendieron en el mes de diciembre.

—Anoche, con ocasión de celebrar la despedida del año, se celebraba una fiesta en una casa del Reparto Moya, resultando herido en la misma, de una puñalada en la región braquial izquierda con secciones basculares, Arturo Cardoso, de 25 años de edad, vecino de Jaime 13. El hechor, cuyo nombre se ignora, dióse a la fuga.

Corresponsal.

EL AÑO NUEVO EN LIMONAR

LIMONAR, enero 1.—DIARIO. Habana.

Los vecinos de este pueblo solemnizaron el advenimiento del Año Nuevo, acudiendo a medianoche a la Misa que se celebró, sacando en procesión a la Patrona de Limonar Nuestra Señora de la Inmaculada Concepción, recorriendo las principales calles, en medio del mayor orden. La banda de música del Municipio tomó parte en la fiesta dirigida por el doctor Rogelio Dihigo

Después de la procesión nuestro estimado párroco, José P. Vivera, dirigió un elocuente sermón a los feligreses, sirviéndole de tema la festividad que en tan señalado día celebra la Iglesia cristiana.

—Hoy tomó posesión la Directiva de la Academia Municipal, ejecutándose con tal motivo un bello programa musical, y se hicieron por los alumnos ejercicios calisténicos. Pronunciaron discursos el presidente electo, señor Castellanos, y R. Planas, quien elogió merecidamente al profesor Dihigo por su labor, y al alcalde municipal, señor Evasio Martínez, fundador de la banda, lo que redunda en honor de la cultura de este pueblo.

Martínez, corresponsal.

RACIONES PARA LOS POBRES

BOLONDRON, enero 1.—DIARIO. Habana.

Por la Alcaldía Municipal fueron repartidas entre los pobres quinientas raciones consistentes en carne y pan. Con ese objeto, el coronel Tarafa y el alcalde Luis Pérez, donaron dos novillas.

Corresponsal.

DIEGO RIVERA

TRADUCCIONES DE SEPULVEDA
(Por Emilio CECCHI)

(Propiedad literaria asegurada—Prohibida la reproducción)

DIEGO RIVERA
(Caricatura de Hernández Cárdenas)

(Nota:—En este mi viaje de descubrimiento de Europa he encontrado, junto a los monumentos, costumbres y fantasmas que la admiración doméstica y la importada de América han consagrado, algunos conceptos y ciertas personalidades que nuestro continente debe conocer. Al efecto, traduzco a continuación una interesante correspondencia que el periodista y crítico italiano Emilio Cecchi envió al Corriere della Serra de Milán, diario «muy Siglo XVIII» que está reputado como uno de los más importantes del Viejo Mundo.—Luis C. Sepúlveda).

Fechado en Cuernavaca, México.

Nadie pretende que México haya tenido una tradición pictórica. Por ésto la fama de Diego Rviera surge tanto sobre el escaso testimonio del pasado. Se habla mucho de Diego Rivera en los ambientes «vanguardistas» de los Estados Unidos y sobre todo en los de California. Mestizo y muy pobre, surgió de la nada. Se hizo conocer, viajó por Europa y llevó a cabo su propia formación en París. Fué a Rusia para trabajar, pero los rusos lo encontraron muy poco comunista.

Junto con Francisco Goitía, José Clemente Orozco, Ramón Avila, Miguel Covarrubias, (de quien con frecuencia se ven caricaturas en las revistas norteamericanas) ,etc., Diego Rivera representa el producto artístico de la Revolución comenzada en 1908. Es un propagandista político más que un pintor. Y cuenta que en los días todavía turbios, mientras pintaba sus frescos, no sé si en la Ciudad de México o en Chapingo, sobre la paleta de los colores y de los pinceles tenía siempre la pistola al alcance de la mano.

Hoy Rivera ocupa, más o menos, la misma posición que hace veinte años ocupaba el escultor Ivan Mestrovic, aún en Italia, por el entusiasmo de aquellos que no entienden, como símbolo del resurgimiento servio. En la época de la Conferencia de Versalles, en los círculos yugoeslavófilos de Londres y de París, Mestrovic era una especie de paladín de la Servie, como hoy Diego Rivera es una especie de paladín comunista. Empero, debo decir que aquí en México su renombre me parece menos sólido de lo que se crée en el exterior. Siempre la misma historia: desavenencias de familia.

Desde hace algún tiempo que conocía obras de Rivera; poca cosa que no modificaba la idea que me había formado sobre las reproducciones. Había visto también publicaciones que documentaban la actividad de artistas mexicanos muy jóvenes, algunos casi niños, que siguen su escuela. Cuadros de paisajes, la mayor parte, entre el primitivo y el postimpresionista, tocados del color con mucho gusto.

Un día de último diciembre Rivera, en compañía de su señora, desembarcó en un muelle de San Francisco de California y todos los reporters corrieron a retratarlo y entrevistarlo. Lo conocí en aquella época. Es un hombrote mal encarado y simpático, de unos cuarenta años y gordo como G. K. Chesterton; llevaba el sombrero caído sobre la nuca y un lápiz y un álbum en las manos. Junto a su mole elefantina, la señora, con los cabellos partidos sobre la frente y los tradicionales zarcillos de medialuna parecía más graciosa y diminuta.

Don Diego había llegado a San Francisco para decorar al fresco la sala-comedor de la Bolsa. Agradable comisión. Pero parecía raro que un comunista y nacionalista hubiese aceptado el decorar el triclinio de los plutócratas extranjeros. Y no obstante su admiración por Rivera, los artistas californianos que yo conocía estaban indignados. Una obra monumental, toda una completa serie de frescos, encomendada a un forastero. Yo le decía que en mi país tales cosas no suceden. Temerosos de la política financiera que domina toda la vida intelectual de los Estados Unidos, no osaron ni siquiera insertar una protesta en los periódicos.

Mientras tanto Diego Rivera sostenía conversaciones en español y en francés, que un intérprete traducía a los americanos. Y mientras en la Bolsa se construían los tablados, en el edificio de la Legion de Honor, el mayor museo de San Francisco, se inauguraba una exposición de cincuenta cuadros, más dos salones de diseños, entre los cuales se veían muchas impresiones del viaje a Moscú y a Petrogrado.

¡Cuántas discusiones tuve en aquellas salas con mis amigos americanos! ¡Y cómo hubiera discutido más fuerte si ya hubiese visto lo que no podía ver sino en tierras de México, los mayores frescos de Rivera y los aspectos de esa vida popular de la cual él es el más célebre ilustrador!

Con ésto no quiero afirmar que a Rivera le falte un cierto fuego y un cierto instinto decorativo. Pero estoy seguro de que, no obstante las imposiciones de la amoda y las habilidades de los mercaderes, en Europa apenas se le consideraría como un pintor de cuarto orden y de casi ninguna importancia en el desarrollo de su arte. Sus cualidades son superficiales. Y quitándole el efecto de sus obras todo que en ellas hay de propaganda, de folklore y de anecdótico, lo que resta es poco o nada.

Los panales expuestos en San Francisco representaban, en gran parte figuras aisladas o grupos de mujeres y de niños del pueblo en actitudes de recogimiento, con la expresión atónita, los trajes rojos y el fondo azul reavivado por el blanco de algún pedazo de calle. La materia pictórica penuriosa, sin esplendor. Y especialmente, en la numerosa colección de los diseños, una inquietante discordia de estilos, desde la mezquina imitación de lo real hasta las deformaciones más furiosas.

Pero tratad de decirle a los americanos que en las artes figurativas privan algunas tradiciones. Se agarrarían a las cuerdas del Cielo. Por miedo de llegar tarde siempre están listos a aceptarlo todo. Una vez que, como dicen ellos, se les mete en la cabeza **pintar a la moderna**, de la gélida academia, del escuálido fotografismo, saltan a Picasso, al cubismo, al espresionismo germano, al falso primitivismo estilo Rivera. Todo éstos son expedientes más fáciles que el recogerse sobre las propias emociones y extraer de ellas fatigosamente, una forma original y apropiada.

Después de los frescos de Rivera que había visto en el Palacio de la Instrucción Pública en la Ciudad de México, he encontrado este otro cielo famoso en Cuernavaca, en el Estado de Morelos, a sesenta kilómetros de la capital. El edificio donde se encuentran las pinturas lo comenzó a construir Cortés. Ahora alberga a las oficinas gubernativas y los comandos militar y de policía. Está lleno de epígrafes, de bustos y de retratos de los héroes de la independencia; encima del escalón hay una logia que se abre de flanco a las oficinas. Sobre las paredes de esta logia los frescos muestran los horrores de las antiguas supersticiones y de la esclavitud mejicana bajo los españoles; las luchas por la libertad y los beneficios del nuevo orden democrático.

El conquistador español duerme la siesta, y los esclavos indígenas, bajo la fusta del capataz a caballo, cargan los haces de caña de azúcar sobre carretas rudimentarias. Todas las partes de la escena se presentan en sucesión clarísima como en los grabados de los libros de misa. Es una narración que pueden comprender aun las personas más incultas; pero no es más que una narración; no es una representación plástica que tenga evidencia autónoma e interna. Los haces de caña de azúcar no tienen peso, y los esclavos se doblan vacíos bajo la fingida carga. El caballo del capataz no se sostiene en pie. La fábula tiene valor para quien la cree, que si la pintura por sí misma debiera sugerir una impresión dramática, tal impresión no podría haber fallado de modo más completo.

En las escenas que ilustran las atávicas y feroces supersticiones, las danzas bárbaras, las guerras y la caza del hombre, las imágenes están arrancadas en peso a las pinturas de las tribus Hopi y Zuni, sobre las cuales escribí desde el Nuevo México. Y cuanto se refiere a los otros transportes, doy traslado a nuestros primitivos; en otras figuras corta la composición, y así sucesivamente. Los rostros tienen un aire estereotipado y los ojos bovinos no saben interpretar el tipo y las características del indio de México, donde hasta los individuos de la más baja escala social, a pesar de lo rústico y uniforme, tienen una expresión singularísima que en sus rostros quemados y magros han grabado las privaciones y las fatigas. Por lo que a mí toca, me es más fácil reconocer a los indios de México en una antigua pintura china o en una miniatura tibetana, que en las obras de Diego Rivera.

Con la idea de glorificar la potencia de la raza que se renueva Rivera nos ofrece un tipo pesado y convencional, que en su intención quizá será un ideal y modelo del indio de mañana. Pero al indio de hoy lo ha calumniado. Las pequeñas pinturas de Francisco Goitía serán trágicas, y muchas veces, como «En todo el dolor de la tierra», con las dos mujeres que lloran, serán obsesionantes, pero dan de la vida mejicana un testimonio más sincero y más profundo.

En el colorido, los frescos de Diego Rivera son superiores a sus otras pinturas que se sofocan bajo las monótonas tonalidades del turquí y del rojo ladrillo. En los frescos dominan el blanco y el verde, y con las manchas negras de las cabelleras, de los bigotes y de los cinturones, se forma un conjunto severo y armonioso. Es indudable que no es muy difícil si tenemos en cuenta los trajes nacionales, con los hiperbólicos sombreros, las estrías y los recamos de los chales, y las trenzas mujeriles que se anudan en la mitad del dorso. Recuerdo, de la ciudad de México, una figura de minero que sale del socavón de la mina y se somete a la requisa del guardia que lo oculca para ver si se ha robado el mineral. Con los brazos en alto, en actitud de crucifijo, aquel minero es, entre lo que Rivera ha pintado, lo más fuerte.

Diego Rivera es comunista. Pero en sus frescos en que, sobre la bandera flotante se entrecruzan la hoz y el martillo, no se hace ninguna polémica directamente antirreligiosa. La propaganda comunista en México no ha intentado atacar el patrimonio de la creencia cristiana, enlodada pero carísima al pueblo. Ha atacado a las órdenes eclesiásticas que ofrecieron la más fuerte oposición al reparto de las tierras.

En uno de los carteles de propaganda firmados por Rivera, el Cristo, con el corazón inflamado sobre la túnica blanca, desciende sobre una campiña. Un campesino, con la cartuchera terciada y el fusil apoyado en el surco, guía el arado que tiran dos becerros pintados de negro y blanco. La mujer, sentada sobre un barranco amamanta el niño. El Cristo se ha aparecido para disipar los escrúpulos del campesino sobre la división de la tierra. «La distribución de la tierra a los pobres no es contraria a las enseñanzas de Nuestro Señor Jesucristo y de la Santa Madre Iglesia. El pueblo mejicano ha combatido y sufrido por diez años para convertir en realidad la palabra del Señor». Así está escrito bajo la figura.

No sería difícil encontrar algo análogo, pero peor diseñado, en las amarillentas colecciones del «Asino». Aquí me es imposible hacer la búsqueda.

1832

UN PRACTICO REGALO
de año nuevo....

Suscripción 1.60 AL MES por los Telfs. A-3785 M-7911

para todos los miembros de su familia sería una suscripción al DIARIO DE LA MARINA periódico insustituíble en todos los hogares cubanos y españoles... recuerde que para el mes de febrero tenemos dispuesta la amortización de un magnífico chalet de $17.000.00 entre los suscriptores

1932

Grandes Rebajas
en todos los departamentos del segundo piso.

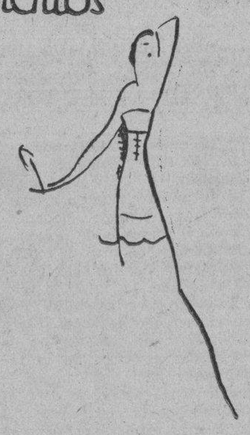

Vestidos
Abrigos
Sombreros
Sweaters
Lencería
Corsés y ajustadores

Para formarse mejor idea del verdadero alcance de estas grandes rebajas, visite cualquiera de los Departamentos del Segundo Piso.

Artículos de la más alta calidad y novedad a precios insospechables.

El Encanto

Teléfono A-7221

M.E.C.D. 2016

9A SECCION

Teléfonos:
Máquinas . A-3781
Dirección. M-4151
Admón. . M-7911
Sports . . M-7912
Clasificados A3333

DIARIO DE LA MARINA

Teléfonos:
Máquinas . A-3781
Dirección. M-4151
Admón. . M-7911
Sports . . M-7912
Clasificados A3333

9A SECCION

AÑO C. ACOGIDO A LA FRANQUICIA POSTAL LA HABANA, SABADO, 2 DE ENERO DE 1932 EL PERIODICO MAS ANTIGUO DE CUBA PAGINA ONCE

MADRID

La España Actual

Aristocracia Espiritual

Por León Ichaso

Conocíamos la aristocracia espiritual, el raro caudal de sabiduría extraído de la cantera de la vida y del trato de los hombres, la exquisita finura y sagacidad y la amplitud de alma y de criterio dentro de sus hondas creencias religiosas que prestigian al Nuncio de Su Santidad y decano del Cuerpo Diplomático en España, el Cardenal Tedeschini. Las ha demostrado en la imperturbable serenidad y en el tacto singular con que sin herir los sentimiento ni de los miembros más radicales del Gobierno y de la Asamblea ha actuado en las más difíciles y escabrosas circunstancias entre el hervir de las pasiones sectarias y demagógicas en defensa de los altos intereses del Vaticano. Lejos de provocar ningún impulso de animadversión y hostilidad, ha logrado ganar, con la justicia y ecuanimidad de sus protestas y con la amable sonrisa de sus consejos e indicaciones, el respeto y la voluntad del pueblo.

Ha ratificado estas peregrinas cualidades Monseñor Tedeschini en el discurso que en nombre del Cuerpo Diplomático de Madrid pronunció en la toma de posesión de Alcalá Zamora y que ya conoce el lector.

Nada en él de resentimiento ni de queja ni de inculpación por el sectarismo antirreligioso que las izquierdas, de la Asamblea imbuyeron en la Constitución. Nada que pueda ofender ni mortificar a nadie. Nada tampoco que huela en lo más mínimo a lisonja aduladora. No hay en todo el discurso ni una sola palabra que no esté plenamente dentro de la altura, la delicadeza y la dignidad de su papel; dentro de las circunstancias y de la solemnidad de aquel acto.

Si elogia a Alcalá Zamora no es por la grandeza y el poderío de su cargo, sino por "el talento, por la elocuencia y por la toga acreditados en vida de luengos trabajos", con que ha llegado a él y "por la fe de sus antepasados recibida como herencia inalienable y trasmitida en la espiritualidad del hogar, fundamento del alma de la patria".

Desea Monseñor Tedeschini que España se engrandezca no por medio de conquistas ni de bélicas hazañas, sino por la dedicación de sus desvelos "a la elevación de los humildes, a la defensa de las legítimas libertades, a la concordia de las clases, a la armonía de orden y a la paz de los espíritus".

Compárense la sana y auténtica democracia (amor al pueblo, al pobre, al obrero), el espíritu de verdadera libertad (la que va dentro de la ley) de cordial y conciliadora tolerancia (la que une y fraterniza a todas las clases) con el exclusivismo sectario, y con las tendencias hegemónicas de aquellos elementos que más alardean de demócratas, de liberales y de defensores del trabajador y del proletario. Quizás esa comparación sirva para desvanecer un tanto los prejuicios y prevenciones de muchos, que se tienen por hombres avisados y contra todo lo que sepa a catolicismo.

Y para glorificar a España y conmover halagadoramente al pueblo español; qué cuerda más eficaz, más hermosa y más elocuente que la evocación de Monseñor Tedeschini a las diecinueve naciones americanas "nacidas del genio aventurero y del espíritu colonizador de la raza" y representadas por aquellos delegados que le rodeaban "descollando en aquel momento como luz de juventud, de energías y de inteligencia".

Para terminar y remachar su discurso, todo nobleza, todo cordialidad y todo elevación y grandeza de ánimo, ninguna palabra que suene a reconvención y que pueda poner dejo de amargor en el corazón del pueblo español.

"En nombre de Su Santidad—dice el Cardenal Tedeschini—yo no os diré palabras de pleitesía diplomática. Yo os diré solo palabras de amor, porque sus palabras son de padre. Amor a España y amor al pueblo; amor firme y amor indulgente; amor confiado y amor orante".

Amor—glosamos nosotros—aun para aquellos que pretenden proscribir la enseñanza religiosa, cerrar tantos y tantos colegios, donde se comete el tremendo delito de educar a la niñez y a la juventud en doctrinas de ese mismo amor.

¿No pidió Jesús perdón, hasta para los mismos que lo crucificaban?

ASALTO FRUSTRADO EN CADIZ

En Cádiz se intentó el asalto de algunas tiendas, pero no pasó de intento ,pues algunos republicanos aplicaron a la masa de huelguistas.

Un grupo de mujeres se dedicaron a apedrear los establecimientos, rompiendo varios cristales de la casa harinera de Casto.

Por insultar a la fuerza pública fueron detenidos algunos obreros del gremio de panadería.

La huelga de panaderos continúa, como igualmente la de obreros agrícolas, pero se confía en la pronta solución.

MAGNIFICA OBRA CULTURAL Y DE ACERCAMIENTO HISPANO-ITALIANO ES LA QUE VIENE REALIZANDO DESDE HACE AÑOS LA "CASA DE ESPAÑA EN ROMA"

Desde la valorización del turismo en España, has ta las conferencias sobre asuntos españolistas, a las exposiciones iberoame ricanas de Arte y hasta los cursos gratuitos de la Lengua Castellana para adultos, su trabajo resulta grandemente admirable

CASA DE ESPAÑA EN ROMA. — Recepción con motivo de la inauguración de los cursos de Lengua española, a la que asistieron diplomáticos, italianos, españoles, hispanoamericanos, etc.

Recientemente, la «Casa de España» en Roma, que desde hace varios años viene pugnando por la mayor y mejor compenetración hispanoitálica, ha inaugurado su actividad cultural correspondiente al año 1931-32.

La apertura de los Cursos de Lengua Española celebróse con un acto solemne y sencillo a la vez.

La concurrencia era tan nutrida como notable de españoles, de hispanoamericanos, de italianos; personalidades de la diplomacia, del gran mundo, del arte; ex alumnos y futuros alumnos...

Ante ellos, el presidente de la «Casa de España», señor Banda de la Bermeja, pronunció un discurso de españolista inspiración y de exaltado tono. Oyéndole, todos habrán notado la obra interesante desarrollada por esta entidad en el vastísimo campo cultural que abarca desde la valorización turística de nuestra nación a las conferencias españolistas, a las exposiciones iberoamericanas de arte y hasta los cursos gratuitos de lengua explicados por don Francisco Broch y Llop, profesor del Instituto Superior de Comercio de Venecia y lector en la Universidad de Roma y por el auxiliar don Jenaro Godoy Arriaza: Cursos de adultos no de niños; y frecuentados cada año por varios centenares de señoritas, de estudiantes, de profesionales de todas clases, de gente culta para quienes el conocimiento de la lengua hablada por más de cien millones de españoles de España y de fuera de España, representa un interés comercial o una ávida curiosidad literaria...

A la parte del discurso donde el presidente pronosticaba cuál podría ser el ulterior desarrollo de la «Casa de España», previo el solícito apoyo gubernamental ya pedido: mayor intensificación de las actividades ya realizadas e implantación de otras como la Biblioteca, las clases de Literatura, la publicación de una revista que fuera como índice del hispanismo en Italia y del italianismo en España... respondió con palabras concisas y vehementemente prometedoras el ministro de la República española ante la Corte de Italia, don Francisco de Muns.

Complaciéndose en participar a este acto de fraternización italohispánica, dijo felices frases oportunas el comendador Giuseppe Mastropasqua en nombre del ministro de la Educación Nacional de Italia.

Tal solemnidad, a la que asistieron representaciones de la Diplomacia y de las respectivas colonias de los países hispanoamericanos, tuvo luego un simpático final mundano: una brillantísima «soirée dansante» en la sede de la «Casa de España» ornamentada con colgaduras y flores enviadas por el gobernador de Roma, el príncipe Boncompagni Ludovisi.

He aquí ahora un fragmentario elenco de las conferencias que se iniciarán en breve y que tendrán lugar bajo los auspicios de la «Casa de España» en Roma:

Lucio Ambruzzi, profesor en el Instituto de Ciencias Económicas y Comerciales de Turín, desarrollará un argumento hispanístico de actualidad.

La Condesa Campello, mujer del ministro de Nicaragua ante la Santa Sede, dará una lectura anecdótica sobre la vida y los trabajos de Don Bosco.

S. E. Arturo Farinelli, académico de Italia, profesor en la Universidad de Turín y emérito hispanófilo, trazará un esquema de las relaciones literarias entre España e Italia.

Luis González Alonso, profesor de la Universidad de Nápoles, presentará una conferencia-concierto sobre cantos y bailes populares ibéricos.

Stefano Molle, literato italiano y férvido españolista, evocará sus andanzas a través de las tierras soleadas.

S. E. Ettore Pais, profesor de la Universidad de Roma, disertará acerca de algunos puntos críticos de historia italoespañola.

Y S. E. Caracciolo Parra Pérez, ministro de Venezuela en Roma, documentará cuál fuera el influjo de la cultura española en el independismo de Bolívar

Todo esto, la organización de la III Exposición de Pensionados Iberoamericanos en Roma, y la realización de la proyectada Biblioteca Hispánica, para lo cual el Gobierno español, que ya parece bien dispuesto, a juzgar por la contestación al telegrama augural, deberá concedei mayor ayuda moral y financiera. Estas son las actividades culturales que la «Casa de España» en Roma llevará a cabo durante el actual período académico 1931-32.

SIETE ARZOBISPOS, CUARENTA Y NUEVE OBISPOS Y DOS VICARIOS ESPAÑOLES HAN PUBLICADO UNA PASTORAL EXCITANDO A LA DEFENSA DE LA FE

Pide que no sean acatadas las leyes que van contra Dios y contra su Iglesia

MADRID, enero 1. (AP.)—El alto clero español, con inclusión del cardenal Vidal y Barraquer, arzobispo de Tarragona, y el cardenal Eustaquio Ilundain, arzobispo de Sevilla, ha publicado una carta pastoral en la cual protesta enérgicamente contra la nueva Constitución española y recomienda a los católicos que se unan para defender la fe en vista de la persecución de que hace objeto el estado republicano a la Iglesia.

Firman la carta pastoral siete arzomispos, cuarenta y nueve obispos y dos vicarios.

Asegura el documento que la Constitución «niega a la Iglesia española los derechos que concede a los demás ciudadanos» y añade que la institución establecida por Cristo es víctima de una persecución sectaria.

Sigue diciendo la Carta pastoral que los católicos deben participar activamente en la vida civil y política, ayudando de esa manera a la defensa de la fe. Recomienda que se guarde el respeto debido a la autoridad del Gobierno, pero añade que «esto no puede significar el acatamiento de leyes contra Dios y su iglesia.»

Declara de manera terminante el documento del episcopado español que todos los españoles que contraigan matrimonio fuera de la Iglesia Católica, Apostólica y Romana serán privados de los beneficios de la misma.

La protesta de los prelados va dirigida especialmente contra la intervención del estado en el matrimonio, el divorcio, el establecimiento de la educación laica y la supresión de los derechos de la iglesia de participar en la educación de la niñez.

Insiste en que los católicos, «dentro o fuera de las iglesias», defiendan los derechos de la Iglesia a educar a los niños en la Fe de Cristo.

Recuerda el documento que el actual Presidente de la República, don Niceto Alcalá Zamora, dimitió el cargo de presidente provisional de la República en el mes de octubre a causa de que deseaba pedir la reforma de la Constitución.

Termina la carta pastoral recomendando a los sacerdotes y escritores católicos que tomen la iniciativa en la defensa de sus creencias Quéjase de que «el derecho de la iglesia a decidir sus propios asuntos se le haya negado.»

Suena el Nombre de D. Marcelino Domingo Para Presidente de la Generalidad, Pero es Prematuro

Entre los Gobiernos español y mexicano se estudia un Tratado mediante el cual se concederán los derechos de ciudadanía a los súbditos de cada país que lleven más de 2 años de residencia

BARCELONA, enero 1.—ST.—Contestando a preguntas de los periodistas el alcalde de Madrid ha manifestado que es prematuro hablar si don Marcelino Domingo pasará a ocupar la presidencia de la Generalidad, ya que primeramente ha de aprobarse el Estatuto y después convocarse a elecciones generales en Cataluña. Constituída la asamblea ésta decidirá la forma en en que ha de verificarse la elección de presidente.

Marcelino Domingo

PARA LOS MEJICANOS EN ESPAÑA Y LOS ESPAÑOLES EN MEJICO

MEJICO, enero 1.—ST.—Se ha sabido que entre el Gobierno mejicano y el español se estudia un tratado mediante el cual se concederán los derechos de ciudadanía mejicana a los españoles que residan en Méjico más de dos años y ciudadanía de españoles a los mejicanos que residan en España igual número de años.

El tratado beneficiará grandemente a los españoles residentes en dicha República, a causa de que la ley del trabajo especifica que el noventa por ciento de los empleados y dependientes que trabajen en cualquier negocio o industria deben ser de nacionalidad mejicana.

LA CESION DE BIENES DEL MANICOMIO DE CONJO

MADRID, enero 1.—ST.—La «Gaceta» publica un decreto cuya parte dispositiva dice:

Artículo 1o.—Se autoriza al prelado y Cabildo catedralicio de Santiago para que puedan enagenar a favor de las Diputaciones gallegas de La Coruña, Lugo, Orense y Pontevedra la parte que pueda corresponderles de la propiedad y derechos sobre los edificios y propiedades rústicas del manicomio de Conjo, siempre que en la parte esencial y por lo que respecta a la fundación de esta Institucion no se opongan a las disposiciones del ministerio de la Gobernación.

Artículo 2o.—Realizada la expresada operación, que deberá autorizar el correspondiente notario e inscribirse en el Registro de la Propiedad, el Patronato pondrá en conocimiento del ministro de Justicia el precio líquido obtenido, el cual deberá ser depositado por la entidad compradora en el Banco de España o en la Caja General de Depósitos hasta que por las Cortes se resuelva lo concerniente a los bienes eclesiásticos.

CARLOS ESPLA REPRESENTARA AL GOBIERNO

España envía una bandera para que la use uno de los regimientos de aquel país

MADRID, enero 1. AP. — El Gobierno ha designado al subsecretario señor Carlos Esplá para que lo represente en los funerales de los cuatro guardias civiles que perdieron la vida en el pueblo de Castil Blanco. Badajoz, en un encuentro con los obreros.

El ministro de la Gobernación, señor Casares Quiroga, no ha podido trasladarse a Badajoz, como deseaba, por encontrarse enfermo.

ESPAÑA ENVIA UNA BANDERA A BOLIVIA

MADRID, enero 1. AP. — El Gobierno ha enviado a Bolivia una bandera de seda con cordones para que la use el regimiento boliviano que ha sido bautizado con el nombre de España.

Los funcionarios del Ejército han declarado que las leyes y reglamentos españoles prohiben que a un regimiento se le dé el nombre de Bolivia.

CHOCARON LOS COMUNISTAS Y LA POLICIA

Las varias cargas dadas por la fuerza ocasionaron un buen número de heridos

SAN SEBASTIAN, enero 1. AP. —Tres personas resultaron gravemente heridas y más de doce con cuchilladas y lesiones, en los encuentros ocurridos en esta ciudad entre los comunistas y la policía en el día de hoy.

La policía se vió obligada a dar repetidas cargas contra los comunistas, haciendo uso de los sables. Los elementos alborotadores intentaron una y otra vez celebrar una manifestación frente al cuartel de Infantería para pedir la libertad de cuatro cabos y once soldados que se encuentran sujetos a un consejo de guerra por haber protestado en el mes de julio contra la mala calidad del rancho, provocando un motín en el cuartel.

La Guardia Civil y la Policía de Seguridad lograron restaurar finalmente el orden. Desde entonces patrullan las calles de San Sebastián destacamentos de policía.

Marcelino Castro, transeúnte que no había tomado parte alguna en las manifestaciones, ha sido el más gravemente herido.

RESTAURADA LA CALMA EN CASTIL BLANCO

Arrestados muchos individuos que figuraron en el tiroteo en que murieron 4 guardias

BADAJOZ, enero 1. AP.—Los telegramas que se reciben en esta ciudad procedentes del pueblo de Castil Blanco, donde los obreros dieron muerte ayer a un cabo y tres guardias civiles que integraban el puesto de la Benemérita, informan que hoy llegaron a esa localidad nuevos refuerzos de la Guardia Civil.

Agregan que el orden está restaurado por completo y que las autoridades han arrestado a gran número de individuos que participaron en el tiroteo que costó la vida a los guardias civiles en cuestión.

El Gobernador civil de esta provincia presidirá los funerales de los cuatro guardias asesinados. Al mismo tiempo se han comenzado a practicar las investigaciones, para depurar las responsabilidades.

En esta ciudad, la huelga socialista que había durado dos días ha terminado hoy pacíficamente a causa de faltarle el apoyo del público.

Las calles de Badajoz continúan patrulladas por policía y guardia civil para evitar desórdenes.

GRAN FRACASO DE LA HUELGA EN ZARAGOZA

El Banco de España ha dado un dividendo equivalente al 26 por ciento del valor nominal

ZARAGOZA, enero 1. AP. -- Ha fracasado la huelga general que intentaban realizar los elementos sindicalistas de esta ciudad contra las refinerías de azúcar, a las cuales habían presentado distintas peticiones, entre otras la de aumento de salarios, que fueron rechazadas por las empresas.

El fracaso de la huelga se debe a que no la secundó la mayoría de los trabajadores.

EL BANCO DE ESPAÑA REPARTE UN DIVIDENDO

MADRID, enero 1. AP.—El Banco de España declaró hoy un dividendo de 130 pesetas por acción de 500 pesetas nominales, las que se cotizan actualmente en Bolsa a 2,350 pesetas.

El dividendo repartido por el Banco representa el 26 por 100 sobre el valor nominal de las acciones, pero sólo el 5'53 por 100 sobre el efectivo.

ECOS DE ANDALUCIA

MALAGA: TRANQUILIDAD APARENTE EN LOS PUEBLOS. CONTRA EL CAPITAL. EL CENTENARIO DE TORRIJOS.

Vamos entrando en un período de relativa normalidad. Y decimos relativa por que las huelgas continúan, aunque no tienen la importancia de las implantadas hace meses.

Por lo menos no se llevan a cabo coacciones, ni se apedrea a la Guardia Civil, ni surgen agresiones a los guardias.

Se permiten que celebren sus mítines los comunistas y socialistas, pero aunque en sus locales ataquen cruelmente a los burgueses, a los católicos y al Gobierno, no promueven escándalos en la calle y no hay necesidad de aplicarles la discutida Ley de Defensa de la República.

* * *

En los pueblos es menor la tranquilidad, pues soñando los pueblerinos con el reparto de bienes que se les predicó, y como el paro de obreros cada día es mayor, por la exigencia crecida de jornales, no dejan de ocurrir incidentes en que tiene que intervenir la Benemérita.

No faltan coacciones, Alcaldes que son los primeros en alterar el orden y asaltos a las Casas Consistoriales, como ha ocurrido en Marbella donde a la fuerza se hizo firmar la dimisión a todos los concejales.

* * *

El odio al capital no deja de dar señales.

Estos días el Ayuntamiento de Málaga, apesar de la oposición de los republicanos radicales , osea de los amigos de Lerroux y Gómez Chaix, han votado el aumento de contribución para todo el año 1932.

Este acuerdo ha sentado mal a la opinión, pues el comercio se halla en horrible crisis, los propietarios de fincas se ven negros para cobrar los alquileres y es grande el número de ejecuciones y revoluciones de letras que prueban la situación económica actual.

* * *

El Centenario del fusilamiento de Torrijos se va a celebrar en estos días, aunque retardado con motivo de la elección de Presidente de la República.

Málaga se viste de gala para estos días, en que tendremos en ella varios Ministros, representaciones de las Cortes Constituyentes, procesión cívica y hasta Diplomáticos extranjeros.

Ya han empezado a colocar objetos en la Exposición de Torrijos, con tándose con notables documentos que eran desconocidos, la casaca de uniforme del ilustre fusilado, el traje de marinero con que se disfrazó, el sable, la pistola de su uso y las credenciales de los conspiradores.

Habrá una semana de discursos alusivos, dándose como seguros que tomarán parte en ella los Ministros señores Albornoz y Fernando de los Ríos, los Diputados Valera, Castrovido y Unamuno, el catedrático señor Polanco y otros oradores de primera fila.

En el Teatro Cervantes se prepara una velada solemne.

* * *

SEVILLA: PROYECTOS DE SEMANA SANTA. LA CARCEL DE SEVILLA. MITIN REVOLUCIONARIO.

Los sevillanos no piensan desistir de su famosa Semana Santa, mucho más teniendo en cuenta que mucho más teniendo en cuenta que muchos de los cofrades son republicanos a la vez que sinceros católicos.

Se han empezado a reunir las cofradías y se cree han de ser pocas las que se retraigan, si es que alguno se retrae.

El Ayuntamiento teniendo en cuenta la importancia que para Sevilla tiene la Semana Santa, ayudará a las Cofradías otorgándole el arbitrio de sillas y tribunas durante esos días.

Algunos concejales favorables al acuerdo, fueron vitoreados al pasar por la calle de las Sierpes.

* * *

La cárcel de Sevilla viene siendo casi a diario, escenario de tristes sucesos.

Se inició un plante que se considera tuvo por causa el haber sido trasladados a otras cárceles de mejores condiciones, algunos de los presos por delitos de sedición. Un recluso llamado Acisclo Romero, de filiación comunista, se negó a las intimaciones de un centinela y antes por el contrario se mofó de él. Entonces el soldado le disparó, originándole una herida en la frente.

Continuaba la excitación.

En Sevilla se celebró un mitin comunista donde los oradores Díaz Ferrer, Osuna, Romero (Adrián); Mugot y Adame, se expresaron en tonos violentísimos contra el Gobierno y contra la guerra de japoneses y de chinos, haciendo resaltar la iniciativa que existe entre la Rusia soviética.

A la salida los comunistas entonaron la Internacional y organizaron una manifestación, pero como eran pocos, la fuerza pública logró sin dificultades, ni tener que apelar a la violencia, que se disolvieran.

EL LITORAL DE BARCELONA ES MUY VIGILADO

Se cree que tiene por objeto proteger el desembarco de los 400 detenidos por la huelga

BARCELONA, enero 1. AP.—Fuertes destacamentos de la guardia civil patrullan esta noche el litoral, creyéndose que es para proteger el desembarco de cuatrocientos detenidos durante la reciente huelga revolucionaria, los cuales serán trasladados a un tren especial, en el cual irán a Vich.

LLEGO A MADRID EL NUEVO GOBERNADOR DE BARCELONA

MADRID, enero 1. AP.—El nuevo gobernador de Barcelona, señor Juan Moles, llegó hoy a Madrid, para entrevistarse con el Ministro de la Gobernación, acerca de sus deberes allí. Noticias de Barcelona dicen que el gobernador saliente, señor Anguera de Sojo, asistió a la recepción protocolaria de Año Nuevo, siendo el único que no le saludó, el presidente de la Generalidad, coronel Maciá.

36 DETENIDOS POR LA MUERTE DE 4 GUARDIAS

Después de los tristes y sangrientos sucesos, Badajoz está tranquila

MADRID, enero 1. AP.—El ministro de la Gobernación, señor Casares Quiroga, dice que la guardia civil arrestó a treinta y seis individuos residentes en Castil Blanco, por revelar sus ropas manchadas de sangre que participaron en el asesinato de los cuatro guardias que constituían el puesto de esa población. Agregó el ministro que las autoridades están resueltas a extremar el rigor para determinar las responsabilidades del atroz crimen.

Mañana, sábado, se efectuarán los funerales de las cuatro víctimas. Toda la provincia de Badajoz está tranquila.

ALGECIRAS, enero 1. AP. — El presidente del Consejo de Ministros, señor Azaña, visitó de incógnito las obras del puerto, regresando después a Cádiz, de paso hacia Sevilla y Madird.

En la plaza andaluza, se verificará la inauguración del monumento dedicado a las famosas Cortes de 1812.

PARA MAYOR FACILIDAD

1832 1932

DE LOS SRS. SUSCRIPTORES TANTO DE LA HABANA COMO DEL INTERIOR PUBLICAREMOS DIARIAMENTE ESTE CUPON DE SOLICITUD DE INSCRIPCION

Sr. Admor.
del DIARIO DE LA MARINA:
Habana.

Sírvase registrar una nueva suscripción a nombre

*de:*_____

*Calle:*_____

*Número:*_____ *Entre:*_____

_____ *y* _____

*Localidad:*_____

*Provincia:*_____

ENVIO Giro Postal por $_____ Importe de una

SUSCRIPCION DE
- ☐ Mes . . . . $ 1.60
- ☐ Trimestre . . $ 4.20
- ☐ Semestre . . $ 8.00
- ☐ Año $15.00

Busque las Bases del Plan Para la Amortización del Magnífico Chalet Valuado en $17.000.00 y Exija su Bono Numerado al Suscribirse

Desde España

¡POR TI!

Por M. Valero de Cabal

En los días más esplendorosos del culto cristiano, corrió por toda la haz de los pueblos católicos el lema de esta nación llamada por excelencia la católica:

—España por María!

Desde entonces la verdadera Dama y Señora de este gran pueblo fué María, la que fué «concebida sin mancha de pecado original». Las lenguas enamoradas llamánbala Purísima y el elogio comenzó a eslabonarse de labio en abio como guirnarda de azahares; a tender raíces de corazón a corazón como selva de llamas. Desde entonces España fué Mariana de uno a otro confín; año tras año las almas iban entregándose a la Purísima en rendimiento ubérrimo, sólo comparable al del granito de la evangélica mostaza. Sobre los cordales ingentes de los pirineos hispánicos apoyan sus plantas voladoras milagrosas imágenes de María Inmaculada; los pueblos desparramados en valles y cañadas parecían ascender en pos de Ella y eran muchos los días del año en que todos los caminos y sendericos de la cumbre se cambiaban en lenguas sonoras incansables en repetir las preces y los cánticos de los marianicos romeros. España era entonces de María; no porque así lo hubiera dispuesto este ni aquel, sino porque lo hacían querido todos.

Ahora, en estos tiempos movedizos, hay quienes dicen que España ha dejado de ser católica y que su felicidad será colmada cuando haya dejado de creer en Cristo y rezar en sus iglesias. Para prepararle paternal y abnegadamente la vía dichosa que a tales delicias la conduzca no se quita el más mínimo esfuerzo. La iglesia y sus ministros nada tendrán de aquello que hasta ahora se creyó justo darles. Si se les declara inútiles y hasta dañiños para la pujanza del alma nacional, a qué sostenerlos? Bueno será, mientras llega otro Nerón, ir procurando que se extingan en la miseria, en la indiferencia, en el desprecio del pueblo....

Esto se ha dicho, se dice y seguirá diciéndose. Pero ah! Sabéis que lo que se ha hecho es como para dejar secas por el espanto, muertas por el ridículo a las lenguas que a tanto se arriesgaron?

Que España no es católica y sólo para que se mantenga con la dignidad de su rango de católicas las iglesias de Sevilla, los sevillanos han dejado en ellas el día de la Purísima medio millón de pesetas? Que España no es católica y sólo en las horas mañaneras algunas parroquias de Madrid sumaron cuarenta mil duros? Que España no es católica y se han contado por centenares de miles las almas que buscaron a Dios en la Eucaristía y que convirtieron los templos en algo inefable e indescriptible? En esta venerable y magnífica Catedral de el Salvador donde nos hallábamos, pasaban de cinco mil las criaturas que entonaban loanzas a María Inmaculada.

—No recordamos solemnidad—como ésta—aseguraba un anciano de más de noventa años.

Nadie la recordaba semejante en concurrencia, en fervor, en unidad. Había pasado por la catedral un fraile de Santo Domingo, un P. Urbano de palabra de fuego y espíritu de Cristo; por oírle se apiñaba noche tras noche la multitud; el alma entera de la ciudad clamaba al Señor desde lo hondo de sus inquietudes y ensalzaba a María, a la Madre de todos, con el ímpetu ardoroso de sus mil lenguas. El corazón del hombre cristiano no puede dejarte, Señora. Qué importan las llamadas de los ciegos si los que te miran no ven sin tu luz? Y España ha desmentido serena, rotundamente la falsedad de que ha dejado de ser católica... Lo es hoy como no lo ha sido en muchos años y lo será siempre por la fe avasalladora y magnífica de su pueblo que jamás renegará de su lema:

¡Por tí, Señora!

EN MADRID SE CELEBRO AYER EL AÑO NUEVO

Don Juan Ignacio Luca de Tena ha vuelto a encargarse de la dirección del «A B C»

MADRID, enero 1. AP. — Todos los establecimientos comerciales e industriales de esta capital permanecieron hoy cerrados con motivo de la festividad del Año Nuevo, transcurriendo el día dentro de la mayor tranquilidad.

Los templos madrileños, que celebraron oficios especiales, se vieron llenos de feligreses, notándose que el celo religioso ha aumentado de manera extraordinaria desde que comenzó la persecución a la Iglesia.

Centenares de funcionarios públicos, diplomáticos y amigos visitaron el Palacio Presidencial para firmar los álbumes que se habían colocado en la Mayordomía, felicitando al señor Alcalá Zamora.

LUCA DE TENA VUELVE A LA DIRECCION DE «A B C»

MADRID, enero 1. AP.—El señor Juan Ignacio Luca de Tena reanudó hoy la dirección del periódico «A B C» de esta capital. Como se recordará, el señor Luca de Tena dimitió el cargo a raíz de ser arrestado en el mes de mayo por supuestas actividades monárquicas. En aquellos días fué cuando se produjo la quema de iglesias y conventos y se registraron algunos choques entre los anticlericales y los elementos conservadores.

NUEVO SUBSECRETARIO DEL TRABAJO

MADRID, enero 1. AP.—El señor Antonio Fabra Rivas ha sido nombrado hoy subsecretario del Ministerio del Trabajo.

ANUNCIESE EN EL Diario de la Marina

M.E.C.D. 2016

DIARIO DE LA MARINA

FUNDADO EN 1832

Dirigido hasta 1919 por D. Nicolás Rivero y Muñiz.

OFICINAS: HABANA, PRADO 103.—NEW YORK: 516 FIFTH AVE.

Editado por la Cía. DIARIO DE LA MARINA (S. A.) cuyo programa consiste «en la defensa de los intereses generales y permanentes de la Nación cubana, de los especiales de la Colonia española establecida en la misma y de la unión y armonía entre los diversos elementos que conviven en el país». —Art. 1o. de los Estatutos.

TELEFONOS DEL DIARIO

Dirección	A-4151
Administración	M-7911
Audiotría	
Compras	
Secretaría, Administración	M-2522
Anuncios	A-2425
Clasificados y Talleres	A-3383
Quejas y Suscripciones	A-7785
Distribución y Máquinas	A-3785
Redacción	M-7918
Jefe Información	A-2205
Sports	M-7912

PRECIOS DE SUSCRIPCION AL «DIARIO DE LA MARINA»

Habana y Provincias	
Mes	$ 1.60
Trimestre	$ 4.20
Semestre	$ 8.00
Año	$ 15.00
Extranjero	
Trimestre	$ 5.00
Semestre	$ 9.50
Año	$ 18.00
Edición Dominical (Para el extranjero solamente)	
Semestre	$ 3.00
Año	$ 5.00

Armonías

EL NEGRO EN LA INDEPENDENCIA DE LOS ESTADOS UNIDOS

(Por GUSTAVO E. URRUTIA)

LOS Estados Unidos están preparándose para dedicar casi un año entero a la conmemoración del bicentenario de Jorge Washington. Los festejos comenzarán en febrero 11 de 1932 y continuarán hasta el «Thanksgiving Day», a fines de Noviembre.

Invitados los americanos de color para que participen en esos festejos, se ha suscitado entre aquellos negros una espinosa cuestión, no ya de delicadeza, sino de alta política social, por inconformidad de muchos con el papel que les ha asignado la Comisión nombrada por el Presidente Hoover para formular el programa y llevarlo a la práctica.

Con tal motivo, uno de los pensadores negros más eminentes de la patria de Washington, ha publicado una serie de tres artículos interesantísimos en un semanario de su raza. En ellos comenta la humillación y el perjuicio que implicaría para el negro americano el aceptar el «roll» que le han señalado, y reivindica el puesto de honor que corresponde a éste entre los libertadores de los Estados Unidos.

Quien escribe es el doctor Cartel G. Woodson, presidente de la **Asociación para el Estudio de la Vida y la Historia del Negro**, que es una institución de primera fila en la vida intelectual norteamericana.

A renglón seguido publico la traducción de su primer artículo, como exponente de la actitud polémica del **«new negro»**, y como materia de interés informativo, ya que en Cuba prevalece un criterio equivocado sobre la participación del negro en la Independencia de la nación más poderosa del mundo actual. Oportunamente seguirán los otros dos trabajos, reveladores de hechos sorprendentes para la mayoría de nosotros.

Dice el Dr. Woodson:

Entendemos que la Comisión Hoover-Sol Bloom, encargada de lo concerniente al bicentenario de George Washington, ha nombrado a dos negros para los trabajos de propaganda y la constitución en diversas partes del país, de los Comités «coloreados» que han de cooperar a estos festejos, en la forma segregada en que la mayoría de los negros se prestan a servir. Aquí mismo, en Washington, se nos ha invitado para que desempeñemos el papel de esclavos en las representaciones que han de llevarse a la escena en la Capital de la Nación, y es probable que la mayor parte de los negros que serán seleccionados, tengan más aptitud para ese papel que para ninguna otra cosa. Desgraciadamente son muchos los negros americanos que jamás han querido encarnar ningún otro personaje.

Cierto es que la mayor parte de los negros de la época de Washington eran esclavos. Pero también es cierto que la mayoría de los blancos de la misma época eran siervos. Y que un gran número de blancos, además, eran sirvientes escriturados, cuya condición fué prácticamente igual a la de los esclavos, con la única ventaja a su favor, de que dentro de cierto tiempo estipulado quedaban en libertad, mientras que los esclavos habían de servir por toda su vida. Yo quisiera saber si la Comisión de Festejos también piensa reproducir en la escena esta situación de un gran número de blancos de aquellos tiempos.

Es lamentable, en verdad, que a los negros americanos les falte comprensión para los hechos históricos y sus implicaciones, y que por esto hayan consentido que muchos desacrediten su pasado, tan glorioso como el de cualquiera otra raza. Aunque a menudo hablamos del negro como sujeto de la esclavitud, olvidamos que en los tiempos medioevales y antiguos las dos terceras o las tres cuartas partes de los blancos eran esclavos; y no ocurrió hasta cerca de unos 100 años atrás, que los blancos pobres de este país tuvieran derecho alguno que el público respetase. Prácticamente, en los Trece Estados originarios de esta nación, el blanco indigente no podía votar ni ser empleado público por carecer de los requisitos civiles anexos a la propiedad.

En fecha tan próxima como el año 1800, de cada quince blancos sólo uno poseía el derecho de sufragio en los Estados Unidos. ¿Piensa la Comisión representar este estado de cosas? Ciertamente esto sería tan acertado como exhibir a los negros en masa como esclavos.

Podría sugerirse también a los señores encargados de dramatizar el sistema de educación de aquella época, que del mismo modo pusieran cierto énfasis en el hecho de que el magisterio de las escuelas entonces lo ejercían los tullidos, los enfermos y los condenados al ostracismo social. Muchas de las academias de aquel tiempo se fundaron valiéndose de loterías.

No cabe objeción alguna a que ciertos cuadros y espectáculos muestren que el negro estuvo alguna vez en situación de servidumbre. Tal cosa descubrirá la sima desde donde la raza ha ascendido y servirá para que el público aprecie los progresos del negro mejor que hasta ahora. Pero restringir su participación en los festejos a una fase de esta índole sería un trágico error por parte de los encargados de que la exhibición resulte fiel a la Historia.

Antes de la Revolución Americana, ciertos negros habían logrado su libertad, y durante la contienda un número considerable de ellos alcanzó ese estado principalmente como resultante de su defensa a la bandera, y ocuparon su lugar entre las clases más elevadas del orden social y económico. Crispus Attucks fué el primero de los patriotas; y otros 3000 negros se dieron en holocaustro a la independencia de los Estados Unidos.

Ninguna mujer de aquella época escribió versos más interesantes que Phillis Wheatley y ningún americano demostró más diversidad de aptitudes que Benjamín Banneker en sus trabajos como astrónomo, agrimensor y apóstol de la paz mundial. El Almanaque Banneker tuvo tanto crédito como el Almanaque Richard, puesto en boga por Benjamín Franklin. Y el plan de Banneker para la abolición de la guerra, publicado en 1793, contenía todos los principios apuntados por Woodrow Wilson en su plan para la Liga de las Naciones.

Estas personas notables no eran excepcionales en los tiempos de Washington, ya que otras figuraban con igual prestigio en sus esferas respectivas. Richard Allen, George Leile y Andrew Bryan, desarrollaron en esa etapa las potencias de su espíritu que más tarde les sirvieran para establecer la libertad religiosa del negro. Austin Dabney, un patriota de la Revolución Americana, se estableció como hacendado en Georgia, y se hizo admirar en todo el Estado como ciudadano ejemplar. Lemuel Haynes, otro patriota de aquellos días, se distinguió como predicador de feligreses blancos en Nueva Inglaterra. James Derham, de Filadelfia, había empezado a abrirse paso demostrando lo que el negro puede hacer en medicina.

¿Por qué, entonces, habría de hacerse un esfuerzo especial para destacar el hecho de que el negro fué víctima de la esclavitud, precisamente lo que todos consideramos más vilipendioso?

APLAZADA LA EJECUCION DE DOS REOS, AYER

Serán muertos a tiros por la espalda al amanecer de hoy, en Caltanissetta, Italia

CALTANISSETTA, Sicilia, enero 1. —AP.—Con el fin de no comenzar el año con sangre, las autoridades aplazaron la ejecución de dosasesinos en el día de hoy, los cuales serán muertos a tiros por la espa'da al amanecer de mañana.

Estas ejecuciones serán las primeras que se aplican en Italia por delitos comunes en cuarenta y un años. Se efectuarán simultáneamente por un doble pelotón compuesto de cuarenta hombres en una colina próxima a la penitenciaría local, probablemente a la vista del público.

La decisión de dar muerte a los dos asesinos por la espalda se ha adoptado a causa de lo repugnante del crimen que cometieron, pues la víctima tenía solamente doce años de edad. Los dos criminales serán amarrados a otras tantas sillas y colocados de espalda frente a los respectivos pelotones de policía encargados de ejecutar la sentencia.

Los condenados serán notificados poco antes del amanecer de que la apelación que dirigieron al soberano pidiendo clemencia ha sido denegada y el capellán de la prisión les ofrecerá después los consuelos de la Religión. Los reos, Diego Mignemi, y Francesco Calafato, fueron condenados hace tres meses.

EL MINISTRO DE LA GUERRA FRANCES, M. ANDRE MAGINOT SE ENCUENTRA ALGO MEJOR

PARIS, enero 1.—AP.—El ministro de la Guerra, André Maginot, que está sufriendo un padecimiento intestinal, está descansando esta noche. La enfermedad sigue su curso normalmente, a juicio de los médicos.

LA RECEPCION DE AÑO NUEVO EN PALACIO

Concurrieron a Visitar al Presidente Instituciones, Colectividades y Elementos Obreros

Conforme se anunció ayer se llevó a cabo en Palacio la recepción de Año Nuevo día en que el Presidente de la República, recibe la visita de cuantos elementos representativos de sociedades, instituciones, clubs, etc., cuenta el país.

A las ocho de la mañana ya estaba en Palacio casi toda la plana mayor de los elementos oficiales. Los Secretarios del Despacho fueron los primeros en saludar al Presidente en el tercer piso y después siguieron los empleados de la Presidencia, los vigilantes de Palacio con los oficiales de la guardia Presidencial, Capitán Morales, Teniente Obdulio Herrera y Teniente Floridano Fernández, así sucesivamente, todos los empleados de la Mansión Ejecutivo, estrecharon la mano del Presidente.

EL CUERPO DIPLOMATICO. LAS AUDIENCIAS

Después, a las diez de la mañana, el General Machado revistó las fuerzas de Palacio, de Policía Nacional y de la Guardia Presidencial, felicitando a todos por el Año Nuevo.

Momentos después y acompañado de sus Secretarios, el Presidente acudió al salón de recepciones, iniciando a las diez en punto, las audiencias que fueron abiertas con la visita de los miembros del Cuerpo Diplomático Extranjero, acreditado en este país y a cuyo frente iba el Embajador de los Estados Unidos Mr. Guggenheim. Decano en este país, de los diplomáticos acreditados.

Después de los saludos de rúbrica y de las felicitaciones, el Embajador americano leyó el siguiente discurso:

«Con el comienzo del Nuevo Año, tengo el honor una vez más de dirigirme a Vuestra Excelencia en nombre de mis distinguidos colegas del Cuerpo Diplomático. El año que acabamos de pasar ha sido uno que se ha señalado lamentablemente por la ansiedad y el sufrimiento en todos nuestros países. La causa o las causas de este desastre universal han sido objeto de escrutadoras pesquisas que han producido una gran divergencia de opiniones. La culpa de la depresión ha sido achacada a la guerra; a la superproducción, o mala distribución; a los sistemas monetarios inadecuados; a las tarifas o subsidios más altos; a la inseguridad política y a las cargas tambaleantes de defensa nacional. La diversidad de razones indica que la mente humana no ha podido comprender el problema; por el momento se encuentra fuera de nuestro entendimiento. Sabemos únicamente que es un problema mundial, y que ninguna nación puede resolverlo por sí sola. No nos encontramos frente a crisis nacionales en distintos países, sino frente a una crisis internacional, y aun no hemos podido determinar la manera de salir de ella.

Es esto lo que en todo el mundo da una importancia especial al Cuerpo Diplomático en la actualidad. Primitivamente un enviado diplomático era singularmente útil debido a que los países del mundo se encontraban muy apartados, y las comunicaciones eran muy lentas, difíciles e inseguras. Hoy es útil por la razón justamente opuesta: el mundo ha sido unido por la ciencia, los países se encuentran en comunicación constante, y sus actos tienen consecuencias inmediatas para sus vecinos. La ciencia ha dado fuerzas inmensas de producción a todas las naciones; ha entrelazado el globo con caminos por tierra, por mar y por aire; ha dado una riqueza potencial a la humanidad, que anteriormente sólo soñaron los reyes pero al hacer esto, ha hecho mas complejas todas las transacciones, y ha puesto en contacto constante e íntimo a seres humanos de ideas y tradiciones muy distintas. Hace ya mucho tiempo que pasó la civilización formada por pequeños labradores independientes que vivían en sus tierras; hoy ha desaparecido también la nación que se valía por sí misma, vendiendo y comprando tranquilamente dentro de sus fronteras, y a la que sólo preocupaban sus dificultades domésticas. Nuestras maquinarias han establecido una gigantesca civilización internacional que produce cantidades enormes de efectos que han de enviarse a todos los rincones de la tierra. Si esta civilización ha de funcionar bien, debe presuponer una inteligencia internacional de parte de los países que la componen. Al desarrollo de esta inteligencia internacional es que se dedica la diplomacia.

Los miembros del Cuerpo Diplomático acreditado ante el Gobierno de Vuestra Excelencia trabajan con el corazón y con el cerebro para contribuir a la solución de estos problemas, de los que depende la felicidad del mundo entero. En nombre de mis colegas y en el mío propio, sírvase Vuestra Excelencia aceptar nuestros mejores deseos por la felicidad y la prosperidad del pueblo de Cuba en el año que hoy comienza».

El Presidente de la República respondió en la siguiente forma:

Señor Decano:

Os agradezco sinceramente los deseos de felicidad que en vuestro propio nombre y en el de vuestros colegas, los miembros del Cuerpo Diplomático acreditado ante mi Gobierno, acabáis de formular en pro de la felicidad y prosperidad del pueblo de Cuba con motivo del año que hoy comienza.

Plena razón tiene vuestra Excelencia al afirmar que la situación que afecta a nuestros pueblos no tiene carácter alguno de singularidad; que se trata de una verdadera crisis internacional, y que siendo el problema mundial, no puede resolverse por ninguna nación de manera aislada.

La recíproca dependencia en que estamos por las comunicaciones rápidas, las actividades de los transportes terrestres, marítimos y aéreos, la producción en gran escala y la ciencia aplicada a las necesidades prácticas de la vida, han hecho del mundo una unidad económica que no pueden romper los intereses especiales de cada nación ni las tradiciones políticas del pasado. La prosperidad o la depresión de los pueblos, aun de los más apartados, tienen bases comunes. El bienestar de los unos es consecuencia y causa del de los otros.

El período que atravesamos es harto difícil porque es período de transición. La energía mental de nuestra época capitalista ha creado un formidable sistema de producción en gran escala, pero no ha creado aun uno de distribución de las riquezas que corresponda a la magnitud de aquél. Así mientras una superproducción abundante se halla almacenada y por tanto inerte, los necesitados aumentan. Este desequilibrio entre nuestra forma de producción siempre más perfecta y el consumo estancado o en disminución, debe ser vencido, y lo será por la inteligencia de los gobernantes y por la solidaridad de los pueblos.

La misión diplomática, como muy bien ha dicho Vuestra Excelencia, está al servicio de la buena amistad internacional. La Diplomacia constituye la vanguardia de las actividades de todo gobierno; ella ausculta con oído delicado los latidos del corazón mundial. Hoy las misiones que los Gobiernos tienen, los unos cerca de los otros, sirven para preparar el terreno a los actos fructíferos, a los principios constructivos y sobre todo a los entendimientos y acuerdos que nos impone la interdependencia que domina la vida internacional.

Cuando esta Diplomacia es servida por hombres ilustres como lo son vuestra Excelencia y vuestros colegas, los pueblos tienen derecho a esperar que todo mal, que toda dificultad si no es sobrehumana, desaparezca en un tiempo prudencial.

En cuanto a Cuba puedo asegurar a Vuestra Excelencia que pueblo y Gobierno tratarán de concurrir a la labor internacional de mutua inteligencia y de transacción, con la esperanza de que en este próximo año de 1932 las energías humanas vuelvan a dirigir y dominar los acontecimientos.

Al reiterar a vuestra Excelencia y a vuestros colegas mi sincera gratitud por los votos de felicidad y prosperidad que para Cuba habéis formulado, os ruego que aceptéis mis felicitaciones por el año que hoy comienza y que las trasmitais a vuestros Soberanos y Jefes de Estado, conjuntamente con mis fervientes deseos de felicidad y prosperidad para vuestros pueblos.

SENADORES Y REPRESENTANTES

A las diez y media ascendieron por la amplia escalera de Palacio los miembros del Senado y la Cámara de Representantes. El repórter anotó los nombres de los Senadores: Celso Cuéllar del Río, Manuel Vera Verdura, José Camacho Padró, Juan M. Cabada, Alberto Barreras, Horacio Díaz Pardo, Pino Guerra, Ramón Guerra, Pablo Pérez, Tinito Cruz, Enrique del Cañal, Boldomero Grau, Don Carlos la Rosa, y los de Clemente Vázquez Belló, Viriato Gutiérrez, Panchito María Fernández y del Licenciado Barraqué, que estaban acompañando al Presidente.

De los Representantes: Germán Wolter del Río, Mario Mendoza, Néstor Mendoza, Silvestre Anglada, Juan Rodríguez Ramírez, Aurelio Méndez, José Ramón Echavarría, Antonio Peña, Emilio Núñez Portuondo, Pastor del Río, Francisco Campo, José Ramón Cruells, Juan Miguel Haedo, Manuel Villalón, Manuel Tomé, Santiago C. Rey, Pelayo de Para, Eladio Ramírez León, Gustavo Parodi, Carmelo Urquiaga, León Hirsel, Prisciliano Piedra, Manuel Hernández Leal, Eladio González, Felipe González Sarraín, Antonio Bosch, Ricardo Eguilior, Eduardo J. Beltrán, Francisco Cuéllar y otros.

Tocó el turno después al Tribunal Supremo y Fiscales, doctores Rabell, Tapia, Menocal, Bordenave, Caturla, Ortiz Casanovas, Francisco Rojas, Varona Roura, Bernal, Ramos Mantilla, Wenceslao Galves, Antonio Ruiz, Rogelio Benítez, Alfonso Castro, José Valiente, Francisco Chacón, René Ferrán, Miguel Figueroa, Gómez de la Maza, Balbino González, Valentín Artel, Fausto Alfonso, Hilario González, doctor Almagro y otros.

A las once y cincuenta penetraron los Subsecretarios del Despacho, Jefes Superiores de Administración, etc. Vimos en este grupo a los señores Subsecretarios de Hacienda, doctor R. Altunaga; de Estado, doctor Eduardo Usabiaga; de Justicia, doctor Manuel Capestany; de Comunicaciones, D. Juan C. Zamora; el Director General de Obras Públicas, ingeniero Octavio M. Valera; Antero Navarro, Carlos Pernia, Raúl Navarrete, Miguel Angel Céspedes, Manuel Lombillo, Fernando del Pino, capitán Calvo, Luis E. Alzcorbe, Domingo Espino y otros.

Después siguieron el Gobernador de la Habana, señor Antonio Ruiz; el de Matanzas, señor Israel Pérez; los Consejeros de la Habana: Veguita, Echarte, Madan, Pulido, Pancho Hernández, Santiago, y Casas; el Alcalde de Matanzas, Benigno González; el de Marianao, señor Fariñas; el de Madruga; de San José de las Lajas; de S. María del Rosario y el Secretario del Gobierno Provincial, señor Ernesto López.

LOS DIPLOMATICOS CUBANOS FUERON LLAMADOS

Presidía este grupo el Embajador de Cuba en los Estados Unidos, doctor Orestes Ferrara, y lo acompañaban el Ministro de Cuba en los Países Bajos, doctor Ibrahín Urquiaga; Carlos Vaseur, Carlos Armenteros, Luis Santamarina, Soler y Baró, Martínez Ortiz, hijo; Sánchez Arcilla, N. Carbonell, Amercio Cruz, Francisco Quiñones, Orlando Freyre y otros.

Después penetraron los componentes del Cuerpo Consular Extranjero acreditado en Cuba.

Siguió el Clearing House y demás banqueros de Cuba.

Los partidos políticos; Institutos de la Habana, Junta de Educación, Academia Nacional de Ciencias Sociales, Escuelas de Arte y Oficios, Escuela del Hogar, Escuela Profesional de Escultura y Pintura San Alejandro, y Escuela Técnica Industrial. Eran las once y 55.

OTRAS VISITAS

De once y media a doce y cuarto, el Presidente recibió la visita de muchos representantes de entidades bancarias y comerciales e industriales, entre los que anotamos el Presidente del Clearing House y demás miembros de su directiva; los representantes de los bancos habaneros; el Subdirector del Instituto Provincial de la Habana, comandante Franco, con todos los señores catedráticos del citado plantel educativo; los miembros de la Junta de Educación con su presidente Gustavo Gispert; el secretario nuestro compañero en la prensa, señor Osvaldo Valdés de la Paz; y el doctor García Galán; miembros de la Academia Nacional de Ciencias Sociales; el director y catedráticos de la Escuela de Artes y Oficios; miembros de la Escuela del Hogar; el director de la escuela de pintura San Alejandro, con su director el pintor señor Menocal y los maestros todos, entre los que figuraban Maribona, Domingo Ramos y Betancourt.

Finalmente vimos al director de la Escuela Técnica Industrial, doctor Aguado, con el profesorado de la misma y algunos alumnos que ostentaban sus vistosos uniformes de gala. Para ellos tuvo el Presidente afectuosos saludos, siendo informado de los adelantos del alumnado de ese plantel, uno de los más importantes creados por el actual Gobierno.

EJERCITO Y MARINA

Fué la última audiencia de la mañana, la del Jefe del Ejército general Alberto Herrera y el de la Marina Nacional coronel Oscar Fernández Quevedo, que eran acompañados de toda la oficialidad franca de servicio, de los altos componentes del comando de la Marina y el Ejército y de los Jefes de Distritos militares de la Cabaña, Columbia y Dragones, coroneles Cruz Bustillo; Castillo y Caballero.

Lucían todos sus uniformes de gala. También la alta oficialidad de la Marina Nacional lucía sus trajes vistosos y de irreprochable corte.

Primero saludaron al Presidente los jefes de ambos cuerpos armados General Herrera y Coronel Fernández Quevedo; el brigadier Semidey; Coronel Guerrero; Brigadier Lores; Coronel Quero; Teniente Coronel Guerra; coronel médico, doctor Guerrero; Director del Hospital de Columbia y tantos otros, los que, a medida que iban estrechando la mano al General Machado, formaban doble fila, en toda la extensión de lamplio salón de recepciones.

Los altos representativos de la Marina y del Ejército, fueron obsequiados por el Presidente de la República, con un buffet, consistente en bocadillos, pastas y champagne.

A los acordes del Himno Nacional, ejecutado por la Banda de Música del Ejército, situada en el patio central de Palacio, finalizó la primera etapa de las audiencias en el Palacio.

ALMUERZO EN PALACIO

Cerca de la una de la tarde, el Presidente de la República se retiró del salón, dirigiéndose al comedor de Palacio, donde almorzó con los Secretarios del Despacho, los exsecretarios, doctores Hernández Cartaya, Francisco María Fernández, Viriato Gutiérrez y Gutiérrez de Celis, que recibieron especial invitación.

Otros invitados eran los señores siguientes, doctor Orestes Ferrara, Embajador de Cuba en Washington; doctores Baldomero Grau y Rafael Jorge Sánchez y el señor José Emilio Obregón, hijos políticos del Presidente; los Jefes de la Marina Nacional y del Ejército, Coronel Fernández Quevedo y General Herrera con sus ayudantes; los ayudantes del señor Presidente de la República, comandantes Gali Menéndez, Rodríguez de León, Marcos A. Llaneras, Ricardo Firmat y Teniente de Aviación, Rodolfo Herrera y el licenciado Jesús María Barraqué.

También el Secretario de la Presidencia, don Ricardo Herrera y los oficiales de Palacio, señores capitán Morales y tenientes Obdulio Herrera y Florindo Fernández, que ocuparon puestos en la mesa presidencial.

A las dos y media de la tarde, se reanuda la recepción. El Presidente con sus Secretarios del despacho y los Jefes de la Marina y del Ejército, recibieron al Arzobispo de la Habana Monseñor Ruiz que iba acompañado de otros distinguidos prelados.

Siguieron el Jefe de la Policía Nacional Comandante Carrera, con el Jefe del Cuerpo en Comisión Comandante Ainciarte, el segundo Jefe del cuerpo Comandante Cárdenas; y todos, los Capitanes y Oficiales francos de servicio. Todos lucían sus uniformes de gala y para esos servidores del Estado tuvo el Presidente expresiones muy calurosas de simpatía y alta estima.

No fué menos expresivo el General Machado, con los Jefes de la Policía Secreta y Policía Judicial, que acudieron igualmente acompañados de sus subalternos.

Desde las tres menos diez de la tarde, ya era imposible dar un paso por el portal principal de Palacio, el vestíbulo y la escalera que conduce al salón de actos. Estaba materialmente ocupada por los representantes de la Academia de Ciencias de la Habana en la que figuraban distinguidas personalidades y nombres prominentes de la medicina cubana; los elementos distinguidísimos de la Academia de Artes y Letras, con los hermanos Carbonell; los miembros que forman la Directiva de la Academia de la Historia, los de la Sociedad Económica de Amigos del País; Junta Nacional de Sanidad con el doctor Fernando Rensoly; el Jefe Local de Sanidad de la Habana doctor Silverio; el Director de Beneficencia doctor del Pino; los Jueces de la Habana; Sociedad Cubana de Ingenieros; Sociedad Geográfica de Cuba con el doctor Francisco María Fernández; Colegio de abogados con su Presidente el doctor Guás Inclán Gonzáalo Andux; José Francisco Chalons; Arturo Bengochea; Miguel León; José Agustín Martínez y otros miembros de la Junta de Gobierno;; Colegio Notarial con su presidente el doctor Grau; los Registradores de la Propiedad co el Subsecretario de Justicia; Istitución Hispano Cubana de Cultura y Colegio de Procuradores; los miembros del Consejo Nacional de Veteranos con su Presidente el General Francisco de Paula Valiente y los Delegados al Consejo Veteranista, por las distintas delegaciones de la República; Emigrados Revolucionarios Cubanos; Junta Patriótica Nacional; Asociación de Conspiradores de la Revolución Cubana; Asociación Nacional de Veteranos de Cuba.

EL JEFE DEL CENSO

También acudió a Palacio el Director del censo de Población Ingeniero Octavio Mases Varela al que acompañaban un grupo de altos empleados y Jefes superiores de las citadas oficinas.

Para ellos tuvo el Presidente felicitaciones y demostraciones de simpatía.

EL PUEBLO Y EL PRESIDENTE

Cerca de las tres de la tarde, cientos de obreros llegaron a Palacio, procedentes de Lutgardita, y además unos ds mil obreros de la Secretaría de Obras Públicas, que quisieron, ir a testimoniar al Presidente.

Los manifestantes llevaban y agitaban constantemente en las manos, unas banderas cubanas.

Avisado el Presidente, salió a la terraza acompañado de sus amigos y de los miembros del gabinete. Al notar la presencia del General Machado, más de cinco mil voces lo aclamaron dado vivas al Gobierno y al hombre que hoy rige los destinos de la Patria.

Después de esa ovación, todos los obreros que formaban parte en la manifestación aludida, subieron a saludar al Presidente. Todos le estrecharon la mano con efusión, desde el alto jefe al modesto y sencillo barrendero. Y para ellos en especial el Jefe del Estado tuvo frases de cariño.

Uno de los trabajadores, Diego Cabrer, habló en nombre de todos y pronunció un discurso lleno de cariño y de gratitud para el Presidente.

OBREROS Y POLITICOS

También desfilaron por Palacio, en manifestación y ocupando doce guaguas, valiosos elementos liberales de Tapaste y San José de las Lajas, así como cientos de obreros de esos términos, al frente de los que iba el Alcalde de San José señor Pedro Mestre, quienes exteriorizaron con vivas al gobierno sus simpatías y su afecto al General Machado que desde el balcón de Palacio los saludó igualmente.

Seguía a esos manifestantes otro nutrido núcleo de elementos políticos de Guanabacoa, partidarios de la candidatura para Alcalde de Roberto Crrerá, y los que portaban estandartes alusivos al Gobierno del General Machado, alentándolo a continuar por el camino de defensa de los intereses patrios.

SIGUE LA AUDIENCIA

Después de esas manifestaciones el Presidente volvió al salón donde reanudó las audiencias. Acudieron la dstinguida dama señora Ofelia Rodríguez de Arango de Herrera, Presidenta de las Damas Isabelinas, acompañada de un grupo de esas distinguidas señoras, las que fueron atendidas por el Presidente.

Siguió el Cuerpo de Bomberos de la Habana con su Jfe el señor Mayato y los camisetas rojas; una representación de la Confederación de Bomberos de la República; veteranos de la Guerra Hispano—Americana; numerosos Jefes de Secciones y Negociados de las Distintas Dependencias de la Administración; una comisión de la Asociación de Repórters de la Habana con su Presidente el señor Gustavo Rey los reporters que hacen la información de Palacio, así como la redacción en pleno del Heraldo de Cuba que expresó al Presidente su sincera felicitación de Año Nuevo. Con el Director doctor Ramiro Guerra, acudieron a Palacio el subdirector señor Víctor Bilbao; Jefe de Redacción Mariano Acevedo y los redactores señores Vivero; Serrano; Lamas; Cabrisas; Arturo Alfonso Roselló; E. Alpizar; Lorenzo Balbi; y el señor Joseíto Romero; el repórter gráfico señor Funzanta y los empleados de los talleres del Heraldo, señores Angel Mesas Brouin; Ramón Valdés; Pedro Valdivieso; Gerardo Rodríguez Brito; Manuel Rey; Lisandro Otero, redactor, y el redactor político de éste periódico señor Jesús Masdeu.

Durante la tarde desfilaron por Palacio, las representaciones siguientes Por el Casino Español de la Habana, acudieron comisionados especialmente, los señores Marqués de Tiedra vicepresidente primero; Valeriano Fernández Viña, vicepresidente segundo; René Acevedo, Eduardo Escasena y Blás Casares, Vocales y el Secretario del Casino, doctor José F. Fuente.

Por la Asociación de Comerciantes de Tabaco, los señores: Rafael Martínez, Secretario; Teodoro Silva vocal y el señor Ricardo A. Casado

Por el Centro Gallego su vicepresidente el señor Vicente Barbazán y el Secretario de dicha institución señor Gradaílla.

Por la asociación de Dependientes los señores: Presidente José M. Coto; el vicepresidente Manuel Díaz Granda; Carlos A. Fernández y el señor Martí, altos representativos de la institución aludida.

Por el Club Rotario su Presidente el señor Galy García y Walfredo Santa Cruz.

Por el Country Club de Marianao, Mr. Stapleton.

Por el Unión Club, los señores Luis Muñoz; Federico Fabré; Salvador Guedes; Laureano Fuentes; Eduardo Sidre; A. Roa; Idalberto del Pico; Miguel Baguer y el doctor Carlos Miguel de Céspedes.

Después continuaron las Cámaras de Comercio cubana, Española, Americana, Francesa, China; los componentes de la Asociación Nacional de Hacendados, los Colonos de la República, representaciones de los Centros Regionales Andaluz; Catalán; Canario; Castellano; Asociación de Militares y Marinos retirados; Asociación de Maestros Públicos; Asociación de Jubilados de la Policía Nacional; Asociaciones religiosas establecidas en el país; representaciones de instituciones benéficas; los Caballeros de Colón y otros.

AL FINAL

A las cuatro y veinte de la tarde, finalizó la recepción que culminó, como podrá observarse, en un exponente hermoso de alta estima y de consideración por parte del pueblo y de las fuerzas vivas del país, al Presidente de la República.

Durante veinte minutos, los últimos, de las audiencias, el Presidente recibió la visita de la gente del pueblo. Los cientos de elementos que se agrupaban frente a Palacio, fueron invitados a subir al gran salón, estrechndo las manos al Jefe del Estado que mostró hasta el final de la audiencia, una fortaleza y resistencia extraordinaria. Mas de diez mil persons, dieron ayer la mano al General Machado.

UN ABRAZO

Terminada la audiencia pública, los Secretarios del despacho se despidieron del Presidente Machado, rafificándoles con un fuerte abrazo sus felicitaciones de la mañana. El Presidente agradeció a sus colaboradores sus esfuerzos prestados duartne el año, por la mejr y mas firme manera de llevar la nave del Estado.

Durante todo el día, han estado tocando en Palacio, las bandas del Distrito Central, la del Ejército con su director el Teniente Csas; la de la Marina Nacional y la banda de música de la Policía Nacional, que con su director, cudió también a saludar al General Machado.

NO POSEEN LOS E. U. BASTANTE DEFENSA AEREA

El Mayor General Fechet al retirarse, vaticina un mal despertar si no se mejoran

WASHINGTON, enero 1. (AP.)— El mayor general James E. Fechet, al retirarse hoy de la jefatura del cuerpo aéreo del ejército, vaticinó que los Estados Unidos sufrirán un desagradable despertar si no mejoran sus defensas del aire.

El general Fechet ha estado cuatro años al frente de las fuerzas militares aéreas y 33 en las filas del ejército norteamericano. En sus manifestaciones dice que intentará hacer ver a la nación cuáles son sus necesidades en el aire, exponiendo «hechos concretos.»

El general deploró también que el Gobierno de Washington no haya realizado el plan de aviación de los cinco años, e inaugurado otro para aumentar a 3.600 aviones las fuerzas aéreas de los Estados Unidos Los 1.700 aviones con que cuenta actualmente la nación, afirma el general Fechet, no son suficientes en modo alguno.

—Siento hondamente el estado en que se encuentran nuestras fuerzas armadas, así como la actitud de mi país hacia sus defensores y el falso sentimiento de seguridad de mi pueblo.

—Quiero que mi despedida sea este aviso Los Estados Unidos somos la nación más odiada del mundo. Guardamos la mejor parte del tesoro del mundo, la cual está completamente sin protección.

—A menos que afrontemos la situación con rapidez, a menos que la nación se dé cuenta de las dificultades que la amenazan y se prepare ampliamente para hacerle frente, el tonto paraíso en que vivimos pronto lo habremos perdido.

MOVIMIENTO MARITIMO

NUEVA YORK enero 1. (AP.)— Hoy llegó el vapor alemán «Flottbek», procedente de la Habana.

ANUNCIESE EN EL Diario de la Marina

PERSIGUEN EN CHILE A LOS COMUNISTAS

Numerosos arrestos hechos en Antofagasta y precauciones en la parte sur de la nación

SANTIAGO DE CHILE, enero 1.— AP.—Los raids contra los comunistas continúan en el norte de Chile, habiendo practicado la policía numerosos arrestos en Antofagasta, al mismo tiempo que adopta medidas de precaución en el sur del país.

Los reservistas del ejército han sido llamados a filas en Concepción a causa de tenerse noticias que aumenta la agitación extremista entre los 20.000 desocupados de esa población.

Luis Orrego Luco, exministro chileno en Montevideo, ha manifestado que desde 1930 se han venido confeccionando planes en la capital uruguaya para un levantamiento rojo en el norte de Chile. Una noche agregó, dos agentes rojos penetraron en la Legación pretendiendo darle muerte para apoderarse de la documentación del gobierno, pero pudo escapar ileso.

DEMOCRACIA, PROHIBICION Y BOLCHEVISMO

(De un artículo de G. Ferrero en L' Illustration, de París, de de Septiembre de 1931)

LA PROHIBITION ET LA DEMOCRATIE

(Diálogo con un ciudadano de los E. U. A. en un «Speak-easy» de los 30,000 de New York)

F:—¡Es bien raro! Los Estados Unidos son un país libre, una democracia....El pueblo es soberano aquí.... y el pueblo quiere beber. Si los «números» no son la mayoría, son una minoría muy fuerte. ¿Por qué el pueblo no ha hecho respetar su derecho de beber? ¡Los prohibicionistas, resueltos, ardientes, fanáticos, no pueden ser, por su parte, más que nna minoría y más pequeña que la de los bebedores!

... ...

A:—Pero la explicación es bien simple: no hay país en el mundo menos libre que los Estados Unidos. Nuestra «soi-disent» democracia es el despotismo del populacho, a veces representado por los pícaros, a veces por los locos.

... ...

—F—Conozco esa canción; la oigo desde que llegué. Lo que usted dice no es serio. Nuestro régimen tendrá todos los defectos, pero no hable de despotismo. Ustedes no saben lo que esta palabra significa.

A:—¡Pero si usted lo acaba de decir!; la prohibición ha sido impuesta por una minoría fanática y a pesar de toda nuestra pretendida libertad la mayoría debe doblar el lomo y resignarse. Para beber una botella de vino estamos obligados a escondernos en esta especie de catacumba....¿Qué es esto sino despotismo? Los súbditos de los Zares y de los Emperadores romanos, no conocieron jamás una opresión igual.

F:—Los Estados Unidos son un país que goza de una gran libertad. ¿Cómo explican esta anomalía extraña de la prohibición? El sufragio universal...

A:—En América como en todas partes es el triunfo de la estupidez—me interrumpió violentamente mi interlocutor.—El pueblo aquí, como en todas partes, es una especie de enorme paquidermo perezoso y estúpido. Su voluntad es la que los periódicos y los políticos le apuntan. Con dinero y mentiras le hacen decir y hacer lo que quieren. ¡Es una innoble comedia!

... ...

A:—¿Y la prohibición? ¿No es una idea extremada? Hay el problema del alcohol; lo admito. No se puede dejar a un pueblo, y **sobre todo a un pueblo como el nuestro**, beber todo lo que quiera. Pero resolver el problema suprimiéndolo y amenazándonos con la prisión por beber una copa de vino, es una idea bien extremada. No podía venir más que de nuestros puritanos que son los bolchevistas de la moral. El pueblo la ha aceptado sin creer en ella.

F:—Usted tiene razón; la prohibición es la idea más exagerada que se haya podido aprobar por medio del sufragio universal. ¿Cómo ha podido triunfar?

A:—Pues el caso es bien simple: la prohibición es una estupidez, por consiguiente el pueblo soberano la ha adoptado! Es la ley de todas las democracias. ¡Usted no vé cómo están gobernados todos los países—monarquías y repúblicas— donde el sufragio universal manda? Lo mismo por todas partes: desorden, despilfarro, «chivos», descontentos...

... ...

F:—¿Usted ha olvidado que entre 1914 y 1918 el mundo ha estado algo perturbado por causa de cierta guerra? Siempre se viene a esto. La guerra mundial ha cambiado o revuelto (boulevaise) el mundo, tento o más que la Revolución francesa y las guerras del Imperio. Las consecuencias apenas empiezan a sentirse; y hay **para algunas generaciones** Es el período de la gran anarquía el que empieza....

A:—¿Lo que usted anunció hace 20 años en su libro **Entre los dos Mundos** a la vuelta de su primer viaje aquí?

F:—Si usted quiere... pero entonces yo veía brotar lentamente la gran anarquía, de las profundidades de la nueva civilización industrial, que se empeña en aumentar la cantidad de bienes a expensas de la calidad...La guerra ha precipitado el movimiento y de un salto nos ha lanzado en pleno siglo XXII y en plena anarquía. Por esto la acción de todos los gobiernos, aun la de los mejores, es de dudas e insuficiente. ¿Cuánto tiempo durará esta situación? ¿Cómo se saldrá de ella? No sé nada.

... ...

F:—Se repite amenudo que el parlamentarismo, la democracia, el gobierno representativo han hecho bancarrota. Y, sin embargo, vive el mundo. Los únicos gobiernos— republicanos y monárquicos— que han resistido el temporal, son los viejos gobiernos parlamentarios, democráticos, representativos... Nuestra época es el triunfo de los gobiernos parlamentarios y representativos.

A:—Y, por lo tanto, en la libre América corre el peligro de ir a la Cárcel por haberse ofrecido a usted una copa de este delicioso chablis, agregó mi interlocutor.

F:—¿Preferiría usted ir deportado a una isla desierta por estar descontento de Mr. Hoover? La prohbición ha sido un gran error emanado del sufragio universal. De acuerdo; pero ha sido inspirado por una idea noble y por una aspiración generosa.

... ...

A:—Convengo, la prohibición no es más que una tiranía menor. No es el Despotismo. la Guerra ni el Comunismo. Si supiera que el sufragio ha de detenerse ahí..

F:—Puede estar seguro, pero con una condición.

A:—¿Cuál?

F:—Que aun dentro de la anarquía general, al menos en los grandes estados de Europa y América continúen creyendo en la libertad. En la libertad política y en la libertad intelectual.

Por la traducción:

L. V. A.

DOS PROGRAMAS NAVALES PARA LOS EST. UNIDOS

Los está preparando la Junta de la Armada para presentarlos al Congreso

WASHINGTON enero 1. (AP.)— La Junta General de la Armada está preparando dos programas de construcciones navales, uno de diez años y otro de quince,, para que de ellos escojan el que prefieran los líderes congresionales que abogan por una escuadra más fuerte que la que actualmente tienen los Estados Unidos.

Los dos programas han sido solicitados por el presidente de la comisión cameral de Asuntos Navales y ambos significan un plan de construcción calculado año por año, para que la Armada norteamericana llegue a tener la fuerza autorizada por el Tratado de Londres.

En su solicitud, mister Vinson sugirió que la Armada especifique qué barcos se construirán cada año, de modo que en la ley que se presente a la Cámara se atienda primero a las necesidades navales más urgentes.

Mr. Vinson ha manifestado también el deseo de «formular y apoyar un programa que, cuando los créditos correspondientes sean aprobados por el Congreso, den a la nación, dentro de un número razonable de años, una escuadra acorde con la defensa norteamericana, y siempre según el Tratado de Londres.

Se ha explicado que si se adopta el programa de diez años o el de quince, el número de buques y de tonelaje a construir será aumentado en relación con los reemplazos autorizados para el mayor de los dos períodos.

INUNDACIONES Y TORNADOS EN LOS E. UNIDOS

Las tormentas han causado muertos y heridos y daños materiales de consideración

JACKSON, Mississippi, enero 1.— AP.—Un tornado y las inundaciones se han combinado para llevar la muerte y la desolación a dos estados del sur. Un fuerte temporal pasó por la comunidad rural de Robinson Springs, Alabama, a once millas de Montgomery, privando de la vida a tres individuos de la raza de color, e hirió a otros quince, derrumbando varias casas.

Mientras tanto, el río Tallahatchie continúa aumentando el nivel del delta del Mississippi y varias ciudades de una vasta área están amenazadas por las inundaciones.

En la zona de las inundaciones las ciudades de Glendora, Asa, Stone y Mimms se hallan amenazadas con la ruptura de los diques. También corren gran peligro las de Swan Lake, Webb y Sumner.

La Cruz Roja está preparada con botes para ayudar a la evacuación de Glendora y de los pueblos vecinos.

Vapores Correos de la Compañía Trasatlántica Española

SERVICIOS REGULARES MENSUALES DE PASAJE, CARGA Y CORRESPONDENCIA

LINEA RAPIDA PARA VERACRUZ, NEW YORK Y NORTE DE ESPAÑA

Próximas salidas:

PARA VERACRUZ
48 horas de viaje.
C. COLON .. .. 1 Ene.
HABANA .. .. 1 Feb.

PARA NEW YORK, VIGO, CORUÑA, GIJON, SANTANDER Y BILBAO
C. COLON .. .. 10 Ene.
HABANA .. .. 10 Feb.

LINEA PARA NEW YORK, CADIZ Y BARCELONA
M. COMILLAS .. .. .. 1 Feb. MANUEL ARNUS .. .. 1 Mar.

Magníficas cámaras. Amplios comedores para pasajeros de tercera servidos por camareros. Camarotes para 3ra. clase. Excelentes menús.

Para informes:
MANUEL OTADUY
AGENTE GENERAL
PALACIO LONJA. — TELF. A-6588; A-7900 — APARTADO 707
HABANA

M.E.C.D. 2016

Loma, Olimpia S. C. y Juventud Conquistaron los Trofeos

PIERDE EL IBERIA EN MEXICO EL CUARTO DE LA SERIE DOS POR UNO

En el equipo Argos alineó por segunda vez el delantero-centro internacional español Gaspar Rubio. O-Donell fué el anotador del tanto iberista

MEXICO, enero 1. (AP).—Se celebró esta tarde el cuarto partido de la serie que en esta ciudad está jugando el Iberia F. B. C. de la Habana, teniendo por contrario al Club Argos.

Fué el encuenro más emocionante de todos los jugados por el club habanero en su excursión, habiendo desarrollado los dos equipos un juego de gran coraje y de buenas combinaciones.

Han alineado en la forma siguiente, figurando en el centro del ataque del Argos, el internacional español Gaspar Rubio.

Argos: Rivera; Casillas, Fernández; Nieves, Avila, Lauro; Rojas, Hilario, Rubio, Rodríguez, Alatorre.

Iberia: Aira-Zamorita; Chorens, Miró; Galcerán, Cholas, Arenas; Panchito, Odonell, Castro, Gonzalo, Héctor.

Los primeros minutos son de gran entusiasmo en las jugadas, sin que se precise dominio en el juego Al cuarto de hora una escapada de Panchito, da como resultado un buen centro, que aprovecha Odonell para anotar el primer tanto del partido.

Sigue equilibrado el juego, y en fuerte ataque del Argos, Aira detiene un tiro enorme de Rubio, formándose una melée delante de la puerta iberista, saliendo el guardameta lesionado en un tobillo, pero hace el despeje, que es flojo, y aprovecha Rubio para recoger la pelota, entregándosela a Rojas que remata anotando el goal del empate.

Se esfuerzan los equipos por obtener ventajas antes de finalizar el primer tiempo y nada consiguen, a pesar del entusiasmo que ponen en el juego, siendo aplaudidos al retirarse a descansar.

En la segunda parte el Argos se crece y casi domina constantemente, empleándose muy bien las defensas iberistas, que han hecho un gran partido.

A los quince minutos de juego, Rubio se hace con la pelota pasando al extremo izquierda Rojas, que corre muy bien la línea, y pasa atrasado, recogiendo Rubio, que driblando pasa a las defensas, llegando solo hasta la meta iberista. Zamorita sale para evitar el tanto, pero Rubio lo burla y entra con la pelota en la red, anotando el tanto de la victoria.

No cede el Iberia, que se esfuerza en los últimos minutos para conseguir el empate, resultando ineficaces los ataques, que se estrellan ante la defensa del Argos.

Probablemente mañana juegue el Iberia teniendo por contrario al Nexaca.

Con Empate Trágico se Inició el Año Nuevo en Habana-Madrid

Floreció en el estelar de la tarde y lo ganaron Ugalde y Gayarre. Lo perdieron Sarmiento y Labat Menor. También ganaron el estelar de la noche con enorme empate trágico Vallejo y Gárate. Lo perdieron Andrés y Epifanio

HOY, GRAN FUNCION, TARDE Y NOCHE: DOS ESTELARES

Ayer, con motivo de la despedida del año viejo, que a Satanás vaya, cerramos la edición la mar de temprano y naturacamente nos saltamos la crónica a la torera y muy gentilmente; pero ayer, con la llegada del año nuevo, que Dios traiga en paz y con un par de panes como los de Matanzas, cabe cada brazo, pues volvimos al Habana-Madrid, tan inundado de turistas americanos y de fanáticos del patio como siempre.

Pelotearon el primero de la tarde, los blancos, Montes Menor y Echanique, contra los azules, Salvador y Zamora. Y poco ruido y la mar de pocas nueces; ningún empate; gran tanda de los blancos, que se lo llevaron al hombro; los dos azules aguantiñando una buena defensa se quedaron en 25. Y van bien: Boletos a $2.60. Primera quiniela sencilla de Montes Menor. Boletos a $7.20. Y combinada de Montes y de Constante a $16.00.

Gran estelar. Salen a disputarlo los blancos Sarmiento y Labat Menor contra los azules Ugalde y Gayarre. Se formó: un estupendo partido de muy emocionantes acontecimientos; con sobresalto de empate en 1; 9; 10; 11; 12 y gran trágica que arma el delirio de la ovación. Lo ganan los azules. Boletos a $3.20. Boletos de la quiniela de Sarmiento a $3.20. Y la de Sarmiento y de Labat Menor a $24.00.

Cierran con el cierre de la tarde entre los blancos Ozquila y Cubota y los azules Gil y José Mary. Salieron empatando en 1; 4; 6; 7; 11 y 12. Luego dos rachas bastante alarmantes; ya que los dos blancos lo ganaron; pero los dos azules se pusieron al borde de la piragua y quedaron en 28. Boletos a $1.80.

Por la noche; torna el gentío; el lleno es de papá papánpa; música, alegría, palmas; todo el imponente lleno se muestra en la euforia vibrante de su fanatismo impenitente. Salen los de «arriba el teló»n, que vienen a disputar el primer nocturno, los blancos Alí y Azpeitia, contra los azules Pastrana y Montes Mayor, azules que no sabemos con quien hablaron, pues que saliendo impecables pegadores y artistas echaron trampalente y lo ganaron seguido sin la menor molestia de su empate, ya que los dos blancos no estaban anoche para molestar a nadie. Pues bastante mal llegaron a 21. Boletos a $1.80.

Boletos de la primera quiniela, de Ibarlucea a $6.60 y combinada de Ibarlucea y de Florentino a $22.00.

Se inicia el gran peloteo del estelar, entre los blancos Andrés y Epifanio y los azules Vallejo y Gárate. Y como los partidos florecen traviesos, tanto dándole al canasto con elocuencia como dándole con el mango de la escoba, éste estelar, donde los cuatro nos parecieron cuatro medianías, lo enredaron con una serie de empates en las tres decenas; sustos que se coronaron con el disgusto de la trágica. Vencieron Vallejo y Gárate. Boletos a $1.40. Boletos de la segunda quiniela; de Emilio a $5.00 y combinada de Emilio y Gárate a $12.00.

Nos despiden, hasta hoy sábado, día de dos funciones, para los públicos soberanos cubano y americano, disputando el de «ustedes descansen» los blancos Iturrino y Bernal y los azules Emilio y Labat mayor, que debaten en forma sonora y arrogante dos decenas con su pico de oro, el último empate en 22. Tanda blanca, que gana. Los azules llegan a 26. Boletos a $3.80.

DON FERNANDO.

PROGRAMA OFICIAL DE LAS FUNCIONES DE HOY, SABADO: A las tres de la tarde

PRIMER PARTIDO a 30 tantos.—Montes Menor y Buendía Menor (blancos); Constante y Echanique (azules). — A sacar blancos y azules del 14.

PRIMERA QUINIELA a 6 tantos a sacar del 14: Montes Menor; Salvador; Constante; Buendía Menor; Echanique; Gil.

SEGUNDO PARTIDO a 30 tantos—Andrés y Gayarre (blancos); Sarmiento y Guezala (azules). A sacar blancos del 14½; azules del 14.

SEGUNDA QUINIELA a 6 tantos a sacar del 14: Labat Mayor; Iturrino; Gayarre; Andrés; Guezala; Emilio.

TERCER PARTIDO a 30 tantos—Gil y Labat Mayor (blancos); Guillermo e Ibarlucea (azules). A sacar blancos y azules del cuadro 14½.

A las 8 y 45 de la noche:

PRIMER PARTIDO a 30 tantos.—Pastrana y Azpeitia (blancos); Alí y José Mary (azules).—A sacar blancos del 14½; azules del 14.

PRIMERA QUINIELA a 6 tantos a sacar del 14: Ozquila; Bernal; Ibarlucea; Vallejo; Buendía Mayor; Florentino.

SEGUNDO PARTIDO a 30 tantos—Ugalde y Epifanio (blancos); Olaveaga y Labat Menor (azules). A sacar blancos y azules del 14½.

SEGUNDA QUINIELA a 6 tantos a sacar del 14: Sarmiento; Labat Menor; Olaveaga; Ugalde; Gárate; Epifanio.

TERCER PARTIDO a 30 tantos.—Vallejo y Florentino (blancos); Emilio y Buendía Mayor (azules). A sacar blancos del cuadro 14; azules del 14½.

«TELAS INGLESAS AZUL Y NEGRO «BELWARP» GARANTIZADAS». — ALMACENES DE PAÑOS DE SOBRINOS DE NAZABAL.— MURALLA 70.

RAFAEL VALDES PELEA MAÑANA EN A. VIBORA

Reaparece el gran flyweight cubano vs Martín O-Grady en star

Mañana los empresarios de la «Arena Víbora» ofrecerán como primer domingo de Año Nuevo, un estupendo programa en su simpático Stadium. Constará el mismo de cuatro bien casados bouts estelares a seis rounds y un calientico preliminar a cuatro episodios.

En la pelea más importante, reaparecerá Rafaelito Valdés, el sensacional peso mosca que acaba de regresar de la Florida, donde se anotó tres victorias emocionantes, y Martín O-Grady, el flyweight viboreño, que tan sorprendentes demostraciones ha dado en sus últimos combates. Ambos boxers que han llevado a cabo una labor de preparación admirable en la «Arena Víbora», se hallan O. K. O-Grady, agresivo peleador, confía en el poder de sus puños para vencer al científico Rafaelito, que boxea a las mil maravillas y con muchísima habilidad. Ha de ser, en honor a la verdad, un encuentro que tendrá a los fanáticos entusiasmados en todos los momentos.

EL TERCER STAR BOUT

En esta pelea contenderán Jimmy Valentino y Armando Alonso. Dos muchachos que prometen muchísimo y que se acometerán bravamente desde que suene el «gongo» anunciando el comienzo del match. Tanto Valentino como Alonso se han entrenado con afán y esmero para ofrecerles a los fans un sensacional bout.

EL «COME BACK» DE «EL CARPINTERO»

El «come back» de «El Carpintero» Pedro Gazmuriz, que retorna en su mejor forma y lleno de optimismo. Ha de constituir para este monumental programa una extraordinaria atracción. Gazmuriz, el ahijado de nuestro querido compañero Pepe Conte, se siente como nunca y ha probado sus facultades en Miramar Garden, donde se ha entrenado con Kid Montana, Baturrito y otros buenos peleadores. Su adversario será Lázaro Barreto, un peso ligero que pega con dureza.

El resto del programa lo componen los boxeadores siguientes: Emilio Morales que se batirá con Braulio León, en el primer encuentro estelar y Pastor Iglesias, que combatirá en el preliminar contra E. Padilla.

Los fanáticos podrán dirigirse a la «Arena Víbora», tomando los tranvías de Jesús del Monte y los ómnibus de «La Especial» o «Esperanza Mantilla».

Las localidades sólo costarán 50 centavos los asientos del ring y 30 las gradas. Las damas en compañía de caballeros, no pagarán.

SPORTS DIARIO DE LA MARINA SPORTS

AÑO C. LA HABANA, SABADO, 2 DE ENERO DE 1932 PAGINA TRECE

Joe Coego Peleará Esta Noche en Miramar Garden con Juan Charol

El hispano de la izquierda demoledora se las verá con el oponente que puede noquearlo en la salida. Tommy Lenehna tendrá de contrario a Young Uzcudun

José Coego, el español de la izquierda noqueadora, es sometido esta noche a una ruda prueba en su combate con Juan Charol, hermano del inolvidable Kid Charol, Campeón que fué de los pesos medianos y uno de los pugilistas mejores que ha producido Cuba. Juan Charol, que tiene un magnífico record, que tiene una bonita perspectiva en el boxeo tropical, sustituye a Higinio Ruiz, que tuvo que posponer su combate con Coego al lesionarse la mano izquierda en la última sesión de training ayer tarde.

Este combate de Coego-Charol ha de dejar gratos recuerdos en la mente de todos los fanáticos, al reunirse en el ring dos hombres que han ido progresando a fuerza de peleas sensacionales, dos hombres que al llegar a la cúspide de la división ligera se encuentran en las mismas condiciones.

JOSE COEGO, el peso ligero de izquierda más poderosa que se encuentra en Cuba y que peleará esta noche en star bout en Miramar Garden, en la pelea cumbre.

LO QUE SERA ESTE COMBATE

Por su izquierda, por su demoledora izquierda, José Coego es un gran favorito. Tiene grandes probabilidades de éxito el español que es un fuerte candidato en la selección de los lightweigts que patrocina la Comisión de Boxeo para buscar al Campeón Nacional. Coego es bueno, es valiente es audaz y quema siempre la última gota de energías por buscar el triunfo.

Esta noche, sin embargo, tendrá que excederse. Su contrario, Juan Charol es algo muy serio, muy respetable. Pega duro, como pocos hombres en su división. Es guapo, muy guapo, como hermano del maravilloso Kid Charol al fin y supera a éste en ligereza. Nadie como Juan Charol para cubrir el ring con el menor esfuerzo posible.

EL AMERICANITO LENEHAN EN UN APRIETO

Después de ver el training de Young Uzcudun, llegamos a la conclusión que si esta noche el americanito Leneham sale triunfante, habrá que buscarle en lo sucesivo contrarios de altos precios. Tommy Leneham ha ganado cuatro peleas, pero esta vez frente a Young Uzcudun puede salirle la criada respondona. El hispano pega un horror y con un solo golpe puede anotarse la victoria.

El fanatico va a salir satisfecho en esta ocasión. Cuervo le buscó un contrario a Leneham, que lo obligará a extenderse. Pero esta pelea fuerte para el simpático americanito tenía que venir. Después de sus cuatro triunfos consecutivos había que buscarle un hueso duro de roer. Y este Young Uzcudun llenará debidamente la medida.

EL RESTO DEL PROGRAMA

Tomás Barredo, fajador infatigable, que le dió salvaje pelea a Joaquín Torregrosa va a medir fuerzas con Mario Valdés, tipo de boxeador agresivo. Esta es una pelea que le da colorido al programa.

Prudencio Arce y el Loquito de Colón llenan un preliminar. Y el otro, estará a cargo de Paulino Díéguez, ídolo de la Víbora y Miguel González pino nuevo que se destaca

KASHDAN Y S. FLOHR, EN EL PRIMER LUGAR

Se hallan al frente en el torneo de Hastings. Euwe Jackson y Khan, empatados

HASTINGS, Inglaterra, enero 1 (AP).—S. Flohr, de Checoeslovaquia, E. M. Jackson, de Inglaterra; G. Stoltz, de Suecia, y doctor Max Euwe, de Holanda, fueron los ganadores hoy, en el quinto round del torneo internacional de maestros de ajedrez.

Los sumarios fueron:

Quinto round:

Mitchell, de Inglaterra, perdio con Flohr, de Checoeslovaquia.

Jackson, de Inglaterra, derrotó a Yates, de Inglaterra.

Stoltz, de Suecia, derrotó a Miss Menchik, de Checoeslovaquia.

Euwe, de Holanda, venció a Thomas, de Inglaterra.

Sultán Khan, de la India, suspendió con Kashdan, de los Estados Unidos.

Cuarto round:

Juego suspendido: Stoltz entabló con Sultán Khan.

Los primeros son: Flohr y Kashdan cada uno 4-1; Euwe, Jackson y Sultán Khan, 3-2; Menchik y Stolz, 2½-2½.

MANUEL CASTRO VENCE POR DECISION A GAHN

DAYTON, enero 1. AP.—Manuel Castro, de México, se anotó una fácil decisión en diez rounds sobre Al Gahn, de Columbus, esta noche. El mexicano ganó todos los rounds, tumbando a Gahn por el conteo de dos en el sexto. Ambos son lightweights.

WOTAN GANO EL "NEW YEAR" EN JEFFERSON PARK

En Tropical Park correspondió la victoria a Arras Wotan ha ganado dos stakes importantes

NUEVA YORK, enero 1. (AP).—Dos ricos premios llevaron a la tira lo más escogido de los caballos que compiten en los meetings invernales de Tropical Park y Jefferson Park, esta tarde.

Wotan, un reformado «selling plater» de Eddie Houghton, gano el Handicap de Año Nuevo en Jefferson Park y Arras, de Mrs. H. Deture, conquistó la carrera del mismo nombre en Tropical Park. El premio de Jefferson Park era de 3,000 pesos y el de Tropical Park de 2,000.

Condiciones de tiempo ideales para las carreras prevalecieron en los dos tracks.

La victoria de Wotan es la segunda importante que obtiene este invierno, habiendo ganado con anterioridad el Thanksgiving Handicap Nyack, de Frank Seremba, terminó segundo a tres largos con Gaillardia en tercer lugar.

El pequeño Hank Mills, el aprendiez que ha causado sensación en la temporada de la Florida, dió a Arras una juiciosa monta, para llevarle triunfante ante la caseta de los jueces, seguido de Calf Roper, del Pecnic Stable, favorito de la carrera y Rip Van Winkle, de W. L. Johnson, que perteneció antes al Sagaomre Stable, de Mrs. Charles Amory. Arras pagó $5.60 por cada dos pesos.

Resultados de Tropical Park:

Primera carrera:

Dusky Dame	20.40	10.80	4.60
Chuck B.		7.60	3.60
Be Silent			3.60

Segunda carrera:

Play Furious	53.10	16.20	5.40
Captains Girl		14.30	4.10
Mortime			2.50

Tercera carrera:

Gibbys Choice	3.10	2.90	2.10
Mar. Parker		5.80	2.90
Bounder			2.50

Cuarta carrera:

Bird of Prey	18.00	7.10	4.90
Fair Billows		21.90	6.00
Laftar			6.60

Quinta carrera:

Arras	5.60	2.80	9.75
Calf Roper		3.00	out
Rip Van Winkle			out

Sexta carrera:

Bozo	4.00	2.70	2.40
Nosegay	10.70	4.30	
Frances St. L.			3.20

Séptima carrera:

Coady	4.40	2.50	2.10
Sand Fiddler		2.80	2.40
Chancellor			2.20

PERDIO LA BARBA CON ARIZMENDI, PERO FUE SILBADA LA DECISION

MEXICO, enero 1. AP. Baby Arizmendi, de México, ganó una decisión impopular sobre Fidel La Barba, de Los Angeles, en una pelea celebrada en la plaza de toros de aquí, esta tarde.

Los periodistas que estaban en el ringside, concedieron a La Barba 7 de los 10 rounds.

Tommy Herman, de Chicago y Bobby Pacho, de Los Angeles, perdieron los dos encuentros a diez rounds. Alfredo Gaona, welter mejicano, obtuvo la decisión sobre Herman, pero la concurrencia silbó el veredicto. Pacho fué superado por Manuel Villa.

Johnston Estima que Al Brown no Tiene Contrarios en los E. U.

Y por eso se ve obligado a sus excursiones por Europa para poder ir tirando. Paulino debe dar una pelea muy buena frente a un boxer agresivo, como es King Levinsky

(Por D. WALTERS)

NUEVA YORK, enero 1.—SE.—Dice Jimmy Johnston en un artículo publicado por el American, del sábado que Al Brown es tan superior a los pesos gallos del país, que el pobre negrito tiene que viajar por Europa amenudo para hacer sus peleas.

Atribuye las ventajas físicas de Brown al hecho de que sus larguísimos brazos y cuerpo le dan una ventaja tremenda sobre sus rivales de 118 libras. No cree que entre los peleadores de la categoría batam hayan de momento quien pueda poner en riesgo el trono que ocupa el panameño.

Menciona a Pete Sanstol, Newsboy Brown, Eugene Huat y Vidal Gregorio, como probables competidores, pero recuerdo que el panameño los ha derrotado a todos anteriormente. Gregorio particularmente llama la atención de Johnston quien dice:

«El españolito ha vuelto a recuperar su segundo aire y está en pleno ascenso. Sus dos peleas con el húngaro Koseis fueron clásicos del ring».

—x—

Ya habíamos predicho en estas columnas el combate entre Paulino y Levinsky que según los despachos de Chicago fué firmado por el promotor Nate Lewis para el mes entrante. Paulino desde hace varias semanas ha venido trabajando en la granja de Mme. Bey y como de costumbre está en condiciones soberbias. El español no busca títulos pero no le disgusta recaudar dóllars y la oposición lo mantiene ocupado.

Contra un peleador agresivo como Levinsky, Paulino deberá lucir muy bien y tiene un chance excelente de triunfar y conquistar así la revancha con Tommy Loughran.

—x—

Max Carey antes de irse de Brooklyn manifestó que había dado órdenes a los pitchers y catchers que se presentaran en Clearwater una semana antes que el resto de los players. Explicando esta orden Carey dijo que era evidente que tanto los pitchers como los catchers necesitaban mayor preparación que los demás jugadores.

Frank York el presidente de la novena dice que le agrada esta orden de Carey, pero que no pone mucha fe en los resultados de la primavera.

«El año pasado estuvimos fijándonos en los juegos excelentes del club en Clearwater y casi llegamos a creer que teníamos un team de campeones. Hubo juego en que los regulares derrotaron a los novatos por un score de 35-5 Esto dió una confianza sobrenatural a los muchachos y cuando comenzaron su peregrinación a las tierras del Norte el desencanto fué más de lo que esperaban. Eso minó su moral mucho y tardaron semanas en reponerse».

«Este año Carey va a poner toda su atención en esos jóvenes pitchers de Hartford que contra los bateadores de Nueva Inglaterra tuvieron tan buen resultado el año pasado».

Son muchos los que creen que Austin Moore el joven pitcher de Sur Carolina que Robinson empleaba durante estos últimos años como pitcher de práctica, es más. El joven según parece tiene una bola rápida parecida a la de Dazzy Vance y llevándolo con cuidado podría llegar a ocupar el lugar de Vance en el corazón de los aficionados de Brooklyn.

A Moore le falta una buena curva. Pero también le falta esta curva de Liga Mayor a Ray Kremer y a Charley Root y a ningún manager se le ocurriría poner a Kremer o Root a servir de pitcher de práctica.

(Más SPORTS en la Página 4 y 14)

FUE BUENO EL AÑO 31 PARA LOS AMATEURS

Y es de esperarse que 1932 será mejor. Los juegos de Los Angeles evento saliente

Por Avery BRUNDAGE
Presidente de la Union Atlética Amateur de los E. U

CHICAGO, enero 1.—AP.—El año 1932, indudablemente probará ser el más grande en la historia de los sports amateurs de los Estados Unidos.

Con eventos tan sobresalientes como los Juegos Olímpicos de Los Angeles, que deberán celebrarse del 30 de julio al 14 de agosto y los terceros juegos olímpicos invernales en Lake Placid, del 4 al 13 de febrero, el año próximo se verá marcado por eventos internacionales como ninguno otro.

Competidores de cuarenta o cincuenta naciones interesadas en el programa olímpico, aparecerán en varias ciudades americanas, durante su camino hacia Los Angeles y así tendremos la oportunidad de presenciar muchas y emocionantes pruebas.

En anticipación a estos eventos, nuestros atletas seguirán su acometida contra los records nacionales y mundiales con tanto entusiasmo como en 1931.

Aproximadamente 150 records y marcas notables fueron aprobados por la Unión Atlética en varios sports que caen bajo su jurisdicción. Uno de los más notables esfuerzos fué el record de 14.2 establecido por Percy Beards, en carrera de obstáculos, que fué remitido a la Unión para aprobarlo como record mundial.

Dos de las más notables atletas del año fueron Miss Helen Madison, de Seeattle, que practicamente posee todos los records de natación en estilo libre y Miss Mildred Dikrinson, de Dallas, Texas, que estableció varios records de campo y pista.

Hablando generalmente, los atletas de track y field tuvieron uno de sus mejores años. Las competencias fueron limpias y las domstraciones, en la mayoría de los casos, superiores a los esfuerzos de otros años.

Los atletas de los Estados Unidos han hecho tournees que incluyeron competencias en Australia, Nueva Zelanda, Alemania, Inglaterra, Suecia, Dinamarca, Noruega, Grecia, Finlandia, Irlanda, Escocia, Japón y Africa del Sur.

MUCHO INTERES POR EL TENNIS DURANTE 1931

Atrajo la atención de veintinueve naciones la contienda por la apreciada «Copa Davis»

Por Louis J. CARRUTHERS
(Presidente de la United States Lawn Tennis Ass.).

NEW YORK, enero 1.—AP.— El año pasado ha estado lleno de cosas interesantes para los partidarios del tennis. La Copa Davis, el más grande evento internacional de tennis, atrajo la atención de veintinueve naciones. Con la excepción de Willmer Allison, que jugó contra México, un team completamente nuevo (Gregory Mangin, Francis X. Shields, Clifford Sutter y Sidney B. Wood), fué seleccionados por los Estados Unidos para representarlos en los matches de la zona americana y venció con gran facilidad a México, Canada y Argentina.

Los dos jóvenes ingleses (Auston y Fred Perry), representantes de la nación que popularizó el uego, causaron nuestra derrota. Mucho crédito debemos dar a los dos jóvenes y a la nación que represetnaron y a la vez al team francés (Cochet, Borotra y Brugnon) que por el corto margen de 3-2 venció al conjunto británico en el round retó y retuvo la valiosa Copa. Borotra, gran sportman y player perdió con Austin y Perry. Una gran pérdida para el juego será la anunciada retirada de Borotra.

Además de nuestra derrota en las competencias de la Copa Devis de 1931, la nota saliente del tennis en 1931, fué el advenimiento de un nuevo campeón nacional. H. Ellsworth Vines Jr. de Pasadena, California. Vines tiene suficientes razones para sentirse orgulloso de su enorme victoria.

Mrs. Frederick S. Moody demostró otra vez no tener rivales en el campo femenino. Su decisiva victoria sobre Mrs. Whittingstall, de Inglaterra, en el campeonato nacional de singles y sobre Miss Betty Nuthall y Miss Phyllis Mudford, seleccionadas como jugadoras numero 1 y 2 del team británico de la Copa Wightman, demostró su gran superioridad sobre todas sus rivales. Los Estados Unidos ganaron la Copa Wightman, cinco por dos.

ALEJUELA DERROTA AL ALIANZA DEL PERU

SAN JOSE DE COSTA RICA, enero 1. (AP).—El Alajuela se enfrentó esta tarde con el Alianza del Perú, jugando un excelente partido, al que acudieron más de ocho mil personas que al finalizar, entusiasmadas, sacaron en hombros a los jugadores alajuelenses.

Con el score de tres por dos vencieron los costarriqueños, siendo los anotadores Hutt dos tantos y uno Morera por el Alajuela y Sarmiento y Neira por los peruanos.

Brillante resultó el festival organizado a beneficio de Constante. En una piscina quedó convertido el terreno de juego. Al final de los partidos se hizo entrega a los capitanes de los equipos de los trofeos ganados. Grandes programas mañana en «Campo Polar» y «Almendares»

(Por FERNANDO DE GALARZA)

Brillante fué el exito que alcanzó el festival a beneficio del jugador de Juventud Asturiana, Constantino García. Una magnífica entrada, que hubiera sido extraordinaria, de no haber caído a la hora crítica del comienzo de los partidos, tal cantidad de agua que amenazó con inundar los terrenos de La Polar.

Fué el dios de las aguas, el único que inesperadamente se presentó en contra de la fiesta, consiguiendo deslucirla en parte. En una piscina quedó convertido el terreno de juego.

Tomaron asiento en el palco presidencial, los presidentes de los clubs, y en representación de la Fabrica del Ironbeer el señor Adolfo F. de Arriba. Sobre una mesa los trofeos, que se discutían, que fueron entregados a los capitanes de los equipos ganadores.

En las condiciones en que se encontraba el terreno, no era de esperar una actuación deportiva en relación con la valía de los conjuntos que intervenían. En todos los partidos influyó, de directa manera, el estado del campo, y en tres de las anotaciones que se hicieron, una en cada partido seguramente no se hubieran producido de encontrarse el terreno delante de las porterías en las condiciones normales.

El tanto anotado a los juveniles de Juventud, un paso en falso del puerta, le obligó a un despeje flojo, aprovechando el medio centro contrario para enviar sobre el goal el balón y facilitar la entrada de tres delanteros del Loma, al remate de un tanto, que fué el que decidió la contienda.

En el encuentro Olimpia-Cataluña, favorable para el Olimpia, se produjo el empate, de un tiro largo de Tanque, y un resbalón de Macantaya dejó libre a la pelota para introducirse en la red.

Y en el partido Juventud-Centro Gallego, un despeje a puño de Amador por inseguridad en el blocaje, devolvió el balón, sin fuerza a una charca delante de la meta gallega, aprovechando Coto, para anotar a los tres minutos de juego, un tanto inesperadamente.

El balón sin dirección ni control de los jugadores, hizo innumerables picardías que favorecían o perjudicaban según la cantidad de agua que había en los terrenos y todos al balón, no había otra consigna produjo los choques entre los jugadores que se reflejaban en un juego que en todos los momentos, y muy especialmente en el encuentro ntre Juventud Asturiana-Centro Gallego, se caracterizó de violento, siendo en ocasiones difícil precisar, si los punterazos iban contra la pelota o contra el jugador contrario.

Esto dió lugar a que los arbitrajes tuvieran dificultades, aunque si conviene señalar dos lunares, y grandes, que en los partidos hubo. En el Olimpia-Cataluña, un corner contra el Olimpia, admirablemente ejecutado por Trabancos, el balón entró en la red, de donde fué sacado con el codo por Becerra, sin que el árbitro hiciera señal de enterarse de nada. Y en el de Juventud-Centro Gallego, fué expulsado Strauss mayor del terreno, por una carga que antes y después se hicieron y más graves, y Solsona no se dió por enterado.

Lo que sí hay que confesar es que todos trabajaron enormemente, pues jugar partidos en las condiciones en que ayer se hizo, es realizar un esfuerzo, capaz de agotar la más fuerte resistencia.

Constante nos encarga que en su nombre expresemos su agradecimiento a los organizadores y patrocinadores del festival, y con sumo gusto lo hacemos, repitiendo que en pocas ocasiones se celebrará más justamente, un beneficio a favor de un jugador.

LOMA F. B. C. 1
JUVENILES de J. ASTURIANA 2

En tamaño y peso no están muy equilibrados los equipos: el ataque del Loma, lo forman muchachos que ya pasaron de juveniles, —creemos ver alguna cara conocida de clubs de segunda categoría,— y la influencia de la mayor resistencia en el ataque del Loma es lo que da color al primer tiempo del encuentro.

El trío defensivo astur, tiene un poco de respeto a los avances del Loma, solamente su defensa derecho, un muchacho de grandes facultades, se lleva y discute con inteligencia las jugadas.

Todos los juegos con tiempos de treinta minutos, —hay que aprovechar—, pasan pronto, y en esta primera parte solamente anota el Loma un tanto en una buena jugada de su medio centro que entregó la pelota sobre la misma puerta.

Comienza el segundo tiempo y ¡Agua va!, bajo un diluvio se movieron los equipos, pero en esta parte los asturianos, apretaron más sin conseguir llegar a empatar el partido. Una observación: está bien el coraje noblemente manifestado, pero aquella entrada al puerta del Loma cuando estaba en el suelo, no es propia de juveniles; y esos son vicios que se adquieren y que no hay quien los suprima después.

El trofeo Kirby fué para las vitrinas del Loma.

OLIMPIA SPORTING CLUB 2
CATALUÑA S. C. 1

Al charco Saturnino, y los equipos que alinean en la siguiente forma:

Olimpia: Macantaya, Becerra, Charles, Ochoa, Rodríguez, Darío, Leiva, Requejo, Mario, Viruta, Neno.

Cataluña: Pepín, Ignacio, Mayarí, Pechuga, Camagüey, Candasu; Tanque, David, Roselló, Serra, Trabanco.

La energía que despliegan los jugadores para avanzar con el balón, es enorme. De entre aquellas entradas a la pelota, a los pocos minutos, vemos un caso extraordinario. Mario avanza como llevando el balón sobre el agua y entrega a Requejo a unos metros del goal. Empalma éste y el primer tanto. Fué una jugada personal de Mario, que bien mereció el goal.

Se ejecuta corner contra el Olimpia y Becerra saca el balon de la red despejando un ataque peligrosísimo de los catalanes. El partido tiene su interés por el coraje que se emplea, y empieza Candasu a manifestarse como el Emperador de pista fangosa. Es el que hace verdaderos prodigios con la pelota, que el público acoge con grandes risas, pero que tienen su eficiencia para el juego. Neno hace una cuantas jugadas personales y en una de ellas, que le sale bien, llega a terrenos de Repín, y éste en emocionante salida se tira a los pies del jugador, salvando un tanto. El guardameta del Cataluña, se ha confirmado como algo bueno en sus últimos partidos. Angerar un poco la grasa para estar agil, y hay que jugar para batirlo.

Despues del descanso, a los pocos minutos, un centro del Tanque se convierte en goal al dar un bote en falso el balon y resbalar Macantaya. Se empata el partido, pero el dominio, la iniciativa en juego es del Olimpia. Los amagos de los catalanes solo se producen por su ala izquierda que cada dia es mas peligrosa.

Anotamos una buena combinacion catalana que termina enviando Serra muy alta la pelota.

Se enreda el ala derecha del Olimpia con el balón, en terrenos catalanes y Viruta consigue escaparse, mandando un tiro al angulo, imparable, que es el tanto de la victoria.

La Copa Domecq a las vitrinas olimpistas.

JUVENTUD ASTURIANA .. 2
CENTRO GALLEGO 0

Al baño Solsona y los equipos como sigue:

Juventud: Carlos, Mariano, Gisleno, Bolero, Sergio, Mieres, Enrique, Peñayo, Beringer, Quiqui, Coto.

Centro Gallego: Amador, Simón, Strauss, Agustín, Strauss, Trabancos, Galcerán, Pepe, González, Rodríguez, Turco.

A los dos minutos, Simón cede corner, que Amador despeja a puños, y vuelto el balón al área gallega, queda el balón quieto, en banco; la defensa y jugadores no hacen nada y Coto aprovecha para anotar.

Siempre en estos partido de Juventud-Centro Gallego en los primeros diez minutos por descuido, anotan los asturianos.

En handicap de un tanto no es para que entre la nerviosidad en los galaicos, que a los pocos momentos tienen oportunidades de anotar fallando Pepón un buen centro de Turco. Pero la realidad es que el conjunto gallego, juega mal toda la primera parte. Salvándose de esta apreciación Amador que tiene una estupenda intervención en castigo en la misma línea de área, y Trabancos que hizo un partido colosal, el mejor desde que alinea en el Centro Gallego.

Apenas comenzado el segundo tiempo, una carga de Strauss a Quique, provoca la decisión del árbitro de expulsarlo del terreno, pasando Pepe a la línea de medios. Trabancos, Agustín, Pepe, resultan una formidable línea, más por la actuación de las alas que por el medio centro, y aguantan al equipo astur, jugando entonces más los gallegos con 10 jugadores.

Las entradas bruscas están a la orden del día, vemos salir enredados a Sergio y Pepe, que son expulsados del terreno.

Con nueve jugadores el Deportivo, aun consigue sostener el juego, pues los asturianos solamente llegaron dos o tres veces a goal pero con acierto, pues Coto que está en vena, empalma un soberbio tiro que va como bala a la red anotando el segundo y último tanto.

Encuentro que no pasará a la historia por el juego que se desarrolló, siendo la principal causa el estado del terreno. Llevó una victoria a Juventud y con ella una Copa Ironbeer. Indudablemente los asturianos están en plena borrachera.

LOS PARTIDOS DE MAÑANA

En Almendares Park. Provincial Federación de Fútbol.

Concurso Preliminar del Campeonato Provincial.

A la 1 p. m. Vigo F. B. C. contra Deportivo Paula.

A las 2 y media Deportivo Hispano América contra Santander S. C.

A las 4. Fortuna S. C. contra Iberia F. B. C.

FEDERACIÓN DE FUTBOL DE LA HABANA

En Campo Polar. Concurso Labra y Copa Lucas.

A las 1. Cultural contra Rafael M. de Labra.

A las 2 y media. Centro Gallego contra Baleares S. C.

A las 4. Juventud Asturiana contra Cataluña S. C.

Los árbitros para estos partidos serán designados esta noche.

VENCIO EL TELEFONOS A LOS ATLETICOS DE LAS VILLAS CON SCORE 15 x 5

SANTA CLARA, enero 1. DIARIO Habana.—El Teléfonos, conjunto de los campeones de Cuba de base ball, se anotó esta tarde un nuevo triunfo al derrotar decisivamente a los representantes del Club Atlético de esta ciudad con anotación de 15 por 5. Manolón Domínguez actuó en el box del Teléfonos, pitcheando una buena pelota. Espiñeira fué el compañero de batería. Mucho gustó el trabajo de los telefonistas que arrancaron grandes ovaciones por su comportamiento eficiente.

Vergara, short stop del Atlético, conectó un espectacular home run en el cuarto inning con dos en bases. El pitcher local, Vergara, se presentó excesivamente wild siendo sus bases por bolas causa bien directa del fracaso de su team.

Se espera con verdadera impaciencia las próximas demostraciones de los telefonistas.

Esta tarde jugarán con el Tejar Campana y mañana domingo con Trinidad y Hermano, que ostenta la championabilidad local.

En este game se enfrentará el pitcher estrella Pérez, con el notable Narciso Picazo.

La anotación fué:

	C.	H.	E
Teléfonos	15	16	2
Atlético	5	11	11

M.E.C.D. 2016

THISTLE FYRN BATIO A FORTUNATE YOUTH EN EL CLASICO HANDICAP DE AÑO NUEVO

SELECCIONES PARA HOY POR SUN BEAU

PRIMERA CARRERA.—RECLAMABLE
5 y medio Furlongs. Para ejemplares de tres años. Premio: $800
FAST ATORM. CORRE BIEN LA PISTA

Fast Atorm .. .. 104 Debe coger la punta.
Infi Shot .. .. 109 Corre bien el fango en Cuba.
Wotta Life .. .. 99 No es malo en fango.
Precious Ann.. .. .. 107 En su elemento.

SEGUNDA CARRERA.—RECLAMABLE
6 Furlongs. Para ejemplares de cuatro años o más. Premio: $800
ABSOLUTELY. CORRE EL FANGO Y BIEN COLOCADO

Absolutely .. .. 110 En su última debió ganar.
Fast Life .. .. 115 El contrario.
Preferred.. .. .. 110 Descansando.
Ruth Matie.. .. .. 105 Otro que corre la pista

TERCERA CARRERA.—RECLAMABLE
5 y medio Furlongs. Para ejemplares de tres años. Premio $800
DONDAY. PUEDE GRADUARSE

Donday .. .. 109 Debió ganar su última.
Abstain .. .. 99 Magnífico fanguero.
Popcorn .. .. 109 Puede amenazar.
Adair Louise .. .. 107 Corre bien en fango.

CUARTA CARRERA.—RECLAMABLE
6 Furlongs. Para ejemplares de cuatro años o más. Premio $800
INFINITUS. EN MAGNIFICAS CONDICIONES

Infinitus.. .. .. 110 Debe ganar fácil.
Roberta L.. .. .. 105 Ayer ganó.
Over Shady .. .. 105 No creo que pueda con los anteriores.
Betty Ann.. .. .. 105 Mejor que el resto.

QUINTA CARRERA.—RECLAMABLE
1 milla y 1/8 para ejemplares de cuatro años o más. Premio: $800
WINNIE JO. EN SU ELEMENTO

Winnie Jo .. .. 103 Correrá en punta.
Sweep Net .. .. 106 Buen fanguero.
Marsala .. .. 103 Lo mismo le sucede a este.
Thistle Dee.. .. .. 110 Le gusta también el fango.

SEXTA CARRERA.—RECLAMABLE
6 Furlongs. Para ejemplares de cuatro años o más. Premio $800
MARSHALL SETH. MAGNIFICO FANGUERO

Marshall Seth .. .. 110 Está cuadra debe ganar una carrera.
Col Rob .. .. 110 Ayer ganó.
Donnez Moi.. .. .. 110 Tengan cuidado con él.
Sun Worship .. .. 110 No es malo.

SEPTIMA CARRERA.—RECLAMABLE
1 milla y 50 yardas. Para ejemplares de 4 años o más. Premio $800
LITTLE COVNTRY. DEBBE REPETIR

Little Covntry .. .. 107 Tienen que ganarl[illegible]
Cabama.. .. .. 101 Ayer corrió bien.
Elmer H.. .. .. 105 Mejora en fango.
Justiciary.. .. .. 101 Pudiera amenazar.

RESULTADO DE LAS CARRERAS DE AYER

DIA 13. ENERO 1 DE 1932. TIEMPO LLUVIOSO. PISTA FANGOSA

13 Day JAN. 1, 1932 — Weather RAINING — Track MUDDY

413 ORIENTAL PARK, CUBA — PRIMERA CARRERA—6 Furlongs — 4YO&Uy — Purse $800 Claiming

Ind	Horses	W	PP	St	¼	½	¾	Str	Fin	Jockeys	O	C
393(2)	Roberta L	105	3	5		1nk		1nk	1nk	E McL'hlin	2	2
408	Maximum	110b	9	9		2hd		4 4	2 3	R Watson	4	4
† 403	Atlas	113	12	1		3 1½		3nk	3½	J Martin	15	15
386	Thistle Duke	107	11	2		5 1		2 1½	4hd	R Fischer	6	6
365	JohnnyCambell	110b	4	6		6hd		7 1	5 1	C Critchfild	20	20
411	Beauty Belle	102	2	8		10 1		8½	6 1½	J W Frye	30	30
382(3)	Musketeer	116b	1	7		7 1		6hd	7½	D Meade	4	4
344	Sandals	110b	7	12		12		9 1	8nk	S Lipiec	8	8
† 362	Frank Light	116b	6	10		4 1½		5 1	9 2	J Gilbert	5	5
† 386(4)	Kentucky Lad	116	10	3		8hd		12	10 1	E T Moore	15	15
† 374	Dick Weidel	113	8	11		11 4	11½	11½	11 1	J Paradise	5	5
346(3)	Free Helen	111	5	4		9½		10½	12	L Laurin	12	12

P 2:33 Off 2:36½ — Time 24 2-5 — 50 2-5 — 1:18 4-5

Premio al ganador: $625. Ganador, yegua negra de 5 años, hija de Title y Ya-Hi-Yip, propiedad de Miss R. Finch. Arrancada buena. Ganador bajo el látigo. Place igual. Roberta L. ahorró terreno en las curvas y finalizó bien. Maximum acabó bien por fuera. Atlas demostró velocidad inicial. Thistle Duke corrió entre los primeros. Johnny Campbell siempre bien. Sandals comenzó lentamente. La carrera fué celebrada bajo un fuerte aguacero que hacía difícil distniguir los colores.
Roberta L, $8.80; $5.20; $3.40. Maximum, $9.60; $6.80; Atlas, $3.80.
Reclamable el ganador en $800.

414 ORIENTAL PARK, CUBA — SEGUNDA CARRERA— 6 Furlongs — 4YO&Up — Purse $800 Claiming

Ind	Horses	W	PP	St	¼	½	¾	Str	Fin	Jockeys	O	C
† 374	LittleCoventry	113	3	8		7 1	4 1½	2½	1½	T Roderick	10	10
† 393	Prince Bulbo	113b	1	4		9 1	7hd	3 3	2 1	D Meade	20	20
361	Cabama	113b	11	11		8nk	8 1	5 1	3 1	W Curran	10	10
382	Arrogant	110b	8	2		1 1	1 1½	1nk	4hd	H Louman	15	5
382(4)	Hypoluxo	116*	7	9		5 1	6 1	6½	5 2	L Dye	2	2
373	Carnival	107b	4	5		4 1	3nk	4nk	6nk	A Cleff	4	4
396	Retort	110h	5	12		12	12	10 2	7 4	J Ryan	5	5
400(3)	Two Bills	110b	10	3		3 1½	5hd	7 1	8hd	R Watson	5	5
405(4)	Fair Glow	116b	2	10		11 2	11 1	9 1	9 1½	J Gilbert	12	12
382	Trappy	113b	12	6		10 2	10 1	8hd	10 1	J W Frye	10	10
† 406	Chill Wind	109	9	7		6½	9½	11 3	11 8	C Ralls	10	10
401	Thundr Nymph	102b	6	1		2 2	2½	12	12	G Rose	4	5

P 3:02 Off 3 04 — Time 24 4-5 — 49 3-5 — 1:17 4-5

Premio al ganador: $625. Ganador, jaca negra de 4 años, hija de Coventry y Little Niece, propiedad de F. O. Watts. Arrancada buena. Ganador hostigado. Place igual. Little Coventry respondió a la presión de su jinete en la carrera de la recta y finalizó bien para vencer a los leaders y mantuvo alejado a Prince Bulbo. Este terminó con un rush. Cabama se fué hacia afuera al entrar en la recta. Arrogant demostró velocidad inicial y sometió a Thunder Nymph. Hypoluxo corrió bien. Carnival ahorró terreno. Retort se echó atrás al darse la arrancada. Two Bills se cansó.
Little Coventry, $13.00; $11.20; $5220. Prince Bulbo, $11.20; $5.20. Cabama, $20.
Reclamable el ganador en $800.

415 ORIENTAL PARK, CUBA — TERCERA CARRERA—6 Furlongs — 3YO — Purse $800 Claiming

Ind	Horses	W	PP	St	¼	½	¾	Str	Fin	Jockeys	O	C
381(2)	Parties	*102	7	5		4½	3 1½	2 1	1 1½	T Roderick	8	8
(391)	Hasty Polly	108	3	1		1 2	1 2	1nk	2 3	C McCrosn	7-5	7-5
391	Flying	107	9	6		5 1½	5nk	3hd	3 4	J W Frye	3	3
391(3)	Polycron	107b	1	3		3 1	6 5	4nk	4nk	J Martin	4	4
——	Playing	*100	5	2		2 1½	2½	6½	5 3	J McLaren	8	8
398(2)	Little Turtle	115	8	9		6 5	4hd	5½	6 4	S Lipiec	2½	2½
——	In Command	112	6	7		7 4	7 3	7 4	7 4	C Critchfield	15	15
398	Carrots	108	4	8		8hd	8½	8 3	8 5	E T Moore	15	15
391	Loys Ormont	105	2	4		9	9	9	9	E Neal	30	30

P 3:30 Off 3:30½ — Time 24 1-5 — 49 2-5 — 1:17 1-5

Premio al ganador: $625. Ganador, potranca baya de 3 años, hija de Messenger y Garden Rose, propiedad de E. Mc Cuan. Arrancada buena. Ganador apurado. Place fácil. Parties siempre crorió entre los primeros, respondió bajo presión en la recta y sometió a Hasty Polly, alejándose. Esta última tomó una cómoda delantera, sometió a Playing, pero se torció bajo el látigo en el último furlong. Flying corrió entre los leaders desde la arrancada y no tuvo tropiezos. Polycron, por fuera siempre y se mantuvo bien. Playing se détuvo en la recta. Little Turtle se torció al darse la arrancada y comenzó lentamente.
Parties, $13.60; $5.00; $3.20. Hasty Polly, $4.00; $2.80; Flying, $4.80.
Reclamable el ganador en $2,000.

416 ORIENTAL PARK, CUBA — CUARTA CARRERA—1 and 1-16 Miles — 4YO&Up — Purse $800 Claiming

Ind	Horses	W	PP	St	¼	½	¾	Str	Fin	Jockeys	O	C
339	Col. Bob	116	2	2	1nk	1nk	1 1½	1 1½	1 1	L Dye	5	6
405	Matin's Ministr	116b	3	1	2 1½	3 1	2 1½	2 2	2 5	S Lipiec	3	3
362	Si Relief	*111b	1	4	4½	2 1	3 4	3 2	3½	T Roderick	3	2
395	Princess Ma	113	5	7	7	6hd	4 2	4 4	4 8	R Holland	7	7
372	West Point	*111b	6	6	6 1	7	6 3	5 6	5 10	D Cox	5	6
378	Sun Glass II.	*111b	7	3	3½	5 1½	7	6 1	6 3	J McLaren	7-5	7-5
388	Prince Cloi	*109b	4	5	5 4	4 2	5hd	7	7	H Matteola	7	7

P 3:58 Off 3:59½ — Time 25 2-5 — 51 3-5 — 1:19 1-5 — 1:47 4-5 — 1:56 1-5

Premio al ganador: $625. Ganador, jaca de 7 años, hija de King Gorin Armilda. Propietario, G. F. Jenkins. Arrancada buena. Ganador bajo el látigo. Place fácil. Col. Bob, le gustó el fango e hizo una buena carrera respondiendo cuando lo apuraron en la recta y agotó a Martins Minister en el final. Este último persiguiendo a los delanteros muy de cerca, desde la arrancada, terminó bien bajo castigo. Si Relief llegó muy fuerte a la curva final, pero se cansó después. Princess Ma, mejoró su posición en la última recta. Sun Glass and Prince Cloi, se pararon.
Col Bob, $16.60; $7.80; $3.80. Matins Minister, $5.00; $3.20; Si Relief, $2.80.

417 ORIENTAL PARK, CUBA — QUINTA CARRERA— 6 Furlongs — 3YO&Up — Purse $800 Claiming

Ind	Horses	W	PP	St	¼	½	¾	Str	Fin	Jockeys	O	C
398	Regusted	*100b	3	5		5 5	2 1½	1 3	1 3	J Gilbert	10	6
—-	Harry Hieover	109b	2	3		2hd	3½	3 3	2 4	J W Frye	3	3
(396)	Ada Epinard	108	4	1		1 2	1nk	2hd	3½	C McCrosn	2	2
(384)	Essie	*104	5	2		3 1½	4 1	4 2	4 1	T Roderick	6-5	6-5
382	Morvion	111	1	4		4½	5 5	5 6	5 6	E T Moore	3	3
389	William J	*104	7	6		6 4	6 4	6 5	6 6	F Maier	20	20
373	Eight Hour	109	6	7		7	7	7	7	E Neal	20	20

P 4:26 Off 4:32½ — Time 24 2-5 — 49 3-5 — 1:17 1-5

Premio para el ganador: $625. Ganador, jaca de 3 años, hija de Cherokee-Mamie O. Propiedad de S. F. Gibson. Arrancada buena. Ganador fácil. Place lo mismo. Regusted se quedó atrás hasta la última curva, adelantó rápidamente cuando le pidieron esfuerzo, dispuso de los liders y tenía reservas al final. Harry Hieover corriendo primero por dentro y por fuera en la recta final, terminó muy bien. Ada Epinard con buena velocidad inicial, no tuvo excusas. Essie no respodió al castigo en la recta. Morvion hizo una carrera mediocre.
Regusted, $11.40; $5.00; $3. Harry Hieover, $4.40; $3.20. Ada Epinard, $3.80.
Reclamable el ganador en $1,200.

418 ORIENTAL PARK, CUBA — SEXTA CARRERA—1 and 1-16 Miles New Year's Hcp 3YO&Up — Added $3000

Ind	Horses	W	PP	St	¼	½	¾	Str	Fin	Jockeys	O	C
$ 279	Thistle Fyrn	103b	1	4	3 1½	3 1½	3 1	2 2	1¾	J Mattioli	2½	2½
370(2)	FrtunateYouth	115b	2	1	1hd	1nk	1nk	1nk	2 5	H Louman	7-5	7-5
(397)	Jack Collins	111	3	6	4 3	4 4	4 10	3 3	3 4	T Roderick	2	2
$ 335	PatriciaMarian	106	5	2	2 4	2 1½	2hd	4 10	4 12	R Fischer	2½	2½
(371)	Night Tears	106	6	3	5hd	5hd	5 2	5 3	5 1	G Moore	2	2
376(5)	General Court	97	4	5	6	6	6	6	6	J W Frye	15	15

P 5:01 Off 5:02 — Time 25 — 50 1-5 — 1:17 1-5 — 1:45 4-5 — 1:54 1 5

Premio para el ganador, $2,750. Ganador, yegua de 6 años, hija de My Play-Hildred. Propiedad de G. Collins. Arrancada buena. Ganador bajo el látigo. Place fácil. Thistle Fyrn, corrió contenida en buena posición, se movió por fuera doblando la última curva y resistiendo con entereza el empuje final, dispuso de Fortunate Youth en los saltos postreros. Fortunate Youth mostró buena velocidad desde la arrancada, regateó con Patricia Marian hasta someterla y se mantuvo con mucho coraje. Jack Collins dió un traspié doblando la primera curva, y corrió algo estorabdo hasta la recta, donde avanzó, para cansarse en el último octavo. Patricia Marian forzó el paso desde la arrancada y después se cansó. Night Tears y General Court siempre corrieron distanciados.
Thistle Fyrn, $11.80; $4.60. $3.00. Fortunate Youth, $3.80. $2.80. Jack Collins, $2.60.

419 ORIENTAL PARK, CUBA — SEPTIMA CARRERA— 1 and 1-16 Miles — 4YO&Up — Purse $800 Claiming

Ind	Horses	W	PP	St	¼	½	¾	Str	Fin	Jockeys	O	C
364	Isostasy	*111	6	6	4 1	3 1½	2½	1 1	1 3	J McLaren	1	1
372‡	Red Likker	114	3	3	6 3	5 3	4 1½	3½	2 1	W Curran	15	15
364	John Greener	116	2	4	5hd	6hd	5½	4 1½	3 5	J Mattioli	4	4
399	Sesqui	116b	4	7	3 2	1 1½	1nk	2hd	4 1½	R Fischer	8-5	8-5
393	Rocky Point	114	7	2	1nk	2 3	3 2	5 1	5 1	H Louman	4	4
399	Fair Cite	*106b	5	5	7	7	7	6 3	6 5	G Smith	15	15
813	Reproduce	*111b	1	1	2hd	4nk	6hd	7	7	F Maier	15	5

P 5:29 Off 5:30½ — Time 25 3-5 — 51 3-5 — 1:19 — 1:48 — 1:56 2-5

Premio para el ganador, $625. Ganador, jaca de siete años, hija de Ballot-Utopia, propiedad de L. Haymaker. Arrancada buena. Ganador fácil. Place bajo el látigo. Isostasy corrió refrenado hasta que su jockey le pidió el esfuerzo, avanzando con vigor doblando la curva lejana, tomó la delantera y se alejaba. Red Likker fué avanzando gradualmente y terminó fuerte. John Greener cerró una buena brcha. Sesqui se coló por dentro en la recta lejana para asumir la delantera, pero se debilitó en el empuje final. Rocky Point y Reproduce se abrieron mucho en su regateo hacia la primera curva. Fair Cite nunca fué factor.
Isostasy, $4.80; $4.40; $3.20. Red Likker, $7.20; $3.60. J. Greener, $5.
Reclamable el ganador en $800.

Auxiliada por la inteligente cooperación de Patricia Marian. la hija de My Play cargó con los honores y $2,750 de premio. Una inmensa multitud de fanáticos llenó el Hipódromo para presenciar su deporte favorito, a pesar de la inclemencia de los elementos. Varios caballos de precio jugoso dieron al traste con los cálculos previos, colándose por la varilla

(Por «SALVATOR»)

No sabemos lo que más nos llamó la atención. La magna justa dei New Years Handicap ganada por la magnífica yegua Thistle Fyrn, o la inmensa multitud de fanáticos que hizo irrupción en el Hipódromo desde hora temprana, desafiando la inclemencia del tiempo y el tremendo diluvio de agua que se precipitó, convirtiendo la pista en natilla.

Tras una noche de vigía esperando el nuevo año, era de esperar que la lluvia había de recortar notablemente la entrada, pero la atracción de los pur sangs pudo más que la inoportunidad de Júpiter Pluvioso y fueron estrechas las puertas para dar entrada al río de entusiastas que colmó hasta la última pulgada de glorieta y Casa Club.

El clásico Handicap de Año Nuevo en que alcanzara Night Tear su sonado triunfo del pasado meeting congregaba, después de hacerse las retiradas de última hora, a un sexteto de verdaderas notabilidades en cancha de barro.

EL FAVORITO

Fortunato Youth, el soberbio hijo de Lucky Hour, importado por el acreditado comerciante y deportista de esta plaza Segismundo S. Friedlein, no obstante cargar con el mayor peso, era cotizado como favorito por los pizarreros 7 a 5, ocupando el lugar de aspirantes de mayor fuerza el muy mejorado Jack Collins y la popular yegua de don Carlos de la Paz, la «cariblanca» Night Tears.

El entry de Collins, la «cuadra de los Thistle» como es conocida en el Norte, o la «verde» como se le ha bautizado aquí, contaba con dos de sus formidables yeguas en entry para cargar con los honores y premio del stake inicial que ofrece en la temporada el Havana-American Jockey Club. Thistle Fyrn ha sido durante años una consistente ganadora de clásicos reservados para el sexo débil en los hipódromos de Kentucky y Chicago, y Patricia Marian en su brillante carrera ha sumado muchísimos honores a su haber de yegua de clase.

El grupo competidor se completaba con el potro de tres años General Court. La lluvia caída durante toda la noche anterior era suficiente para insinuar a muchos el «tip» de Night Tears, siendo reforzada esta creencia por la reconocida habilidad de la hija de Moloch para negociar la «cancha fangosa».

BUENA ACTUACION

Muchos expertos se mostraban influenciados por las estupendas demostraciones de Jack Collins, y otros no olvidaban el calibre reconocido de Fortunate Youth, segundo de Bather en el Handicap de Navidad. Muy pocos habían estudiado en serio el record de Thistle Fyrn y el de la misma Patricia Marian.

La carrera en sí fué magistralmente planeada por el entrenador Morán, que dirige la preparación de los ejemplares de la «cuadra verde». Dada la arrancada, participaron regateando Fortunate Youth, Patricia Marian y Night Tears. La frenética carrera en busca de posición duró hasta la primer curva, en donde la «cariblanca», superada en velocidad, cejó para ir debilitándose lentamente y hacerle compañía a General Court en la extrema retaguardia.

Patricia Marian seguía pegado a Fortunate Youth como una babosa, obligando al potro de Friedlein a correr para mantener su posición. Thistle Fyrn se había colocado a la expectativa en el tercer hueco y Jack Collins iba corriendo bien un largo atrás.

RETO FINAL

Poco después de doblar la curva lejana fueron acercándose los dos perseguidores a los delanteros, y nuevamente la Providencia favoreció al entry, pues Jack Collins se vió algo estrecho para correr a sus anchas precisamente cuando avanzaba haciendo su mejor esfuerzo.

Enfilóse la recta final, y mientras Patricia Marian, cumplida su misión se retiraba y Jack Collins daba señales evidentes de haberle disgustado el entorpecimiento sufrido, Thistle Fyrn empeñaba la cruenta lucha con Fortunate Youth, ya algo madurado por sus esfuerzos iniciales.

Haciendo honor a su reputación, todavía hizo la estrella de Friedlein considerable resistencia, pero el regateo con Patricia Marian y las 115 libras rindieron su labor y Thistle Fyrn fué gradualmente dominando al caballo para sumar un triunfo más en su larga cadena de éxitos, llevando $2,750 a la cuenta de Banco de su propietario.

PROGRAMA VARIADO

Las demás justas de la tarde resultaron algo deslucidas por las persistentes precipitaciones acuosas, y los favoritos pasaron su mal rato tratando de pasar por la vraílla, logrando tan sólo el tan codiciado éxito Roberta L en la carrera inicial corrida bajo un diluvio y el favorito Isostasy en la del cierre, viniendo de atrás el hijo de Ballot para hacer buena su cotización de «dinero parejo».

En el intermedio de favoritos hizo de las suyas Little Coventry, que demostró su habilidad para negociar todo lo que se semejara con una furnia; Parties proporcionó el segundo éxito de la tarde para el popular aprendiz Roderick, viniendo de atrás para batir en la recta a Hasty Polly; Col Bob cargó con éxito 116 libras en la cuarta de jaibas; los leones sufrieron en la quinta un grave batacazo al meterse el muy jugado Regusted al jugoso logro de 10 a 1 y dió término la función con ambos bandos en discordia, puntos y banqueros dispuestos hoy a reanudar las hostilidades en la cancha de «fondo» que debe imperar durante varias soirees en el Hipódromo.

OPERAN A C. AUSSEM

MUNICH, enero 1. AP. Cilly Aussem, player de tennis que figura en el ranking alemán con el número 1, sufrió una operación de apendicitis hoy. El doctor que operó dice que no espera complicaciones.

Southern California Ganó el Supuesto Campeonato de Foot Ball, al Derrotar a Tulane

Pinckert metió dos de los tres touch downs de su team y Johnny Baker pateó los tres puntos extra. Tulane se vió anulado en los primeros instantes del gran combate

Por BRIAN BELL

ROSE BOWL, Pasadena, California, enero 1. (AP).—Southern California ganó el mítico campeonato nacional de foot ball, derrotando a Tulane, 21 por 12, ante 83,000 personas, que vieron el encuentro anual del Torneo de Rose.

Erny Pinckert ha sido un brillante back en toda su carrera colegial, suficientemente bueno para figurar dos años consecutivos en el team All American, pero ha tenido un mínimun de oportunidades de llevar la bola. Ha pasado casi toda su vida futbolística dando lugar a que otro se luciera, pero hoy anotó dos touchdons y los troyanos necesitaron de ambos para detener a un bravo pero desafortunado team de la Universidad de Tulane.

El game marca la tercera victoria de Southern California en las competencias de Rose Bowl, una distinción no alcanzada por ningún otro team. Esta ha sido la primera aparición de Tulane y los muchachos de New Orleans no tendrán que buscar excusas para sincerarse ante sus amigos cuando lleguen a su «home». El match fué tan reñido y tan duramente peleado, que una media docena de veces pudo naber significado un pequeño «break» la victoria o la derrota para cualquiera de los dos teams.

Souther California, tal vez busco esos «breaks», por no haber desestimado su poderoso y fuerte team la potencia de su contrario más ligero. Tulane superó a Southern California, registrando 18 primeros downs por 11 los victoriosos y ganando 378 yardas por 233 los troyanos.

El game fué ganado en el tercer período cuando Pinckert realizó su esfuerzo. El gran half back corrió sobre la línea de goal contraria, desde la línea 28, usando su reverso, la única jugada ofensiva que posee.

Unos minutos después Pinckert preparó el terreno por su lado para un segundo triunfo personal, recuperando la bola después de un fumble de Tulane en la línea 28 de los visitantes. Dos acometidas por la línea llevaron la bola cinco yardas más adelante y entonces Pinckert corrió hacia el goal line, por segunda vez, anotando en pie, sin la amenaza de un solo enemigo.

El forward pass, arma ofensiva en que se esperaba descansara Tulane para vencer, jugó papel importante en el touch down de Southern California, durante el segundo período. Después de un primer período en que el famoso poder ofensivo de Southern California funcionó con éxito pequeño, los troyanos sorprendieron a los sureños con un largo pase y desde ese momento continuaron su marcha hacia la anotación.

Tulane no pudo tener suficientemente «engrasada» su máquina de lanzar forward passes en el primer período, tratando de realizar ocho de ellos sin suerte alguna, pero en el segundo período de nueve lanzado cinco fueron buenos, valiendo uno de ellos un touch down. El team local completó su único pase en la primera mitad, abriendo el camino para la primera anotación del encuentro.

Los sureños se hallaban 21 por 0 en su contra, antes de que su ofensiva comenzara a entrar en acción. Después de la tercera anotación troyana, los visitantes recibieron el kick off y Glover corrió hasta su línea de 25 yardas. Zimmerman ganó un primer down en la línea 35 Glover se deslizó por entre una masa de tackleadores y no se detuvo hasta llegar a la línea 16 de Southern California.

Zimmerman y Glover llevaron la bola hasta la línea 11 y entonces Zimmerman pasó a Vernon Hayes, sobre la línea de goal, para anotar el primer touch down de su eleven.

Johnny Baker, un seguro pateador troyano, metió los tres puntos extra, pero cuando Zimmerman trató de agregar el suyo a Tulane, Ernie Smith saltó y blocó la patada.

Ralrymple saltó para realizar una gran cogida de un forward pass y cayó a tres yardas de la línea de goal.

Una acometida por la línea sirvió para ganar sólo unas pulgadas en la siguiente jugada, pero a continuación Glover se deslizó por entre los contrarios para dar a Tulane su segunda anotación. De nuevo el punto extra falló, esta vez por medio de un pase. Pinckert, siempre alerta, tumbó la bola.

El capitán Darlympe, pese a sus lesiones que se suponía iban a tenerle fuera de juego para este match jugó mucho a la ofensiva en las últimas etapas del encuentro.

TOD MORGAN LE GANO A ED. VOLK LA DECISION

PORTLAND, enero 1. AP. Tod Morgan, de Seattle, ganó una decisión en seis rounds sobre Eddie Volk, de Portland, en una batalla de año nuevo, celebrada hoy aquí.

Morgán pesó 140 libras y Volk 138.

HAROLD SCHEIN VENCIO A GILBERT HUNT: 6-1,8-6

BALTIMORE, enero 1. AP. Jugando en su mejor forma, Harold Schein, del West Side High School, Newark, se anotó una decisiva victoria, por sorpresa, sobre Gilbert Hunt, Jr., de Washington, con score de 6—1, 8—6, para ganar el Campeonato Nacional de tennis bajo techo para muchachos.

HELEN WILLS Y HELENE MADISON FUERON LAS ATLETAS MAS DISTINGUIDAS EN 1931

Un luchador indostánico asegura que puede tirar a Jim Londos tres veces en una hora. Es probable que se efectúe un match entre ambos luchadores. El tennis amateur en Inglaterra. Los juegos de foot ball llevados al cine

(Por Robert (BOB) EDCREN)

(Correspondencia Especial Para el DIARIO DE LA MARINA)

N. YORK, diciembre 29 de 1931. —Si algún fanático de la pasada generación hubiera tenido la ocurrencia de decir que una mujer había de ser la figura más destacada dentro del campo deportivo amateur, hubiera pasado, con toda seguridad, por muchos trances difíciles. Sin embargo, con el curso de los años las cosas han variado notablemente y en la actualidad no es precisamente una mujer lo más notable que el atletismo produce, sino dos. Se trata nada menos que de Helen Wills y de Helene Madison. Difícilmente podríamos elegir entre ellas dos, cual es «la más notable», pues en igual situación embarazosa se encontraba el tribunal que había de adjudicar el Trofeo Sullivan, hasta que la opinión desinteresada de los fanáticos hizo inclinar la báscula del lado de Helen Wills.

La labor inmensa rendida por Helen Wills es de todos conocida; nuestra América no ha sabido de tennista capaz de compararsele, porque Helen ha sido, de todas, la campeona más consistente que hemos tenido y su nombre no ha dejado de aparecer a la cabeza del «ranking» femenino. Este año que acaba de pasar ,ha escrito, igualmente, su nombre glorioso en el sitio de honor de todos los «rankings» americanos, como ha ocurrido en 1923, 24, 25, 27 y 1928. Su championabilidad es igualmente admitida, baste con citar sus triunfos de Wimbledon los años 1927, 28, 29 y 1930 sin perder un solo set.

¿Qué podemos decir de Helene Madison, la universalmente admirada nadadora, que no sea para repetir lo tantas veces escrito acerca de su prodigiosa e interminable serie de sensacionales triunfos?

Ella es la poseedora de todos los record de velocidad ¿Para qué decir más?

o-O-o

El luchador indostánico Daula, que pesa 240 libras, se cree superior a su compatriota Gama—el hindú que venció en pocos segundos a Zbyszko —y garantiza que puede tirar a Londos por tres veces en una hora. Si tal cosas fuera cierta, apostaría hasta mi guardarropa a que el campeón no le verá las narices a Daula.

«El campeón tiene siempre que mirar por su bien», dice Londes.

Ya que hablamos de luchas y luchadores, bueno es decir algo del asunto. El aspecto más interesante y hasta quizás el más simpático en este deporte, lo presenta siempre el campeón. Este se fija en sus adversarios según lo que de ellos hablan los periódicos y es claro que los periódicos pueden hacer que un novato inexperto e indisciplinado parezca un contrario de consideración. Es probable que usted recuerde a Joe Savoldi. No crea que se trata de un luchador, sino de un bien conocido «fullback». Ahora dígame ¿será capaz de creer que ese mismo Savoldi ha obtenido más de cien victorias antes de experimentar su primer fracaso?

¿Es esto notable? Indiscutiblemente. Todos sus oponentes, hombres grandes y fuertes que se han pasado la vida luchando, no han podido vencerle, a él, un novato.

¿Dónde están esos que dicen que la lucha es un buen medio de defensa propia?

¿Ignora usted que no puede derrotar a un adversario si éste se ha hecho de buena reputación por medio de los diarios?

Se me ocurre pensar que bien podrían hacer un campeón de Charles Lindbergh.

LOS LUCHADORES PROPENSOS A LOS MALES DE LA VISTA

No se figuren que cualquier individuo de proporciones hercúleas, valiente y bien conocido, lo tiene todo para tomar esto de las luchas en serio; antes de decidirse le aconsejaría que lo pensase un poco, naturalmente que si se reunen todas las condiciones apuntadas—sobre todo la última—se tiene andado mucho camino y pudiera ser que ganara mucho dinero...

Pero si usted estima en mucho sus ojos, permanecerá bien alejado de estas cosas.

La resina, el polvo, los gérmenes infecciosos y demás basuras naturales del colchón, contribuirán a poner en serio peligro su vista. Es bastante larga la lista de los que han padecido de enfermedades en los ojos y si queremos un ejemplo solo tendremos que fijarnos en los más destacados y nos toparemos con Strangler Lewis.

Ya se han tomado medidas que tienden a evitar tales enfermedades; en muchos estados, por ejemplo, se le exige a cada luchador que después de efectuado un match enjuague sus ojos con una solución de argirol .Con esto lo que se pretende es evitar que cualquier individuo que haya contraido cualquier afección pueda contaminar a su oponente.

Es indiscutible, que los luchadores son, de todos los atletas, los que más exponen su vida. Con frecuencia se les ven cicatrices de todas formas y tamaños y es cosa de ponerse nervioso al epnsar que la mayoría se las producen al chocar sus cabezas con las sillas cuando son lanzados fuera del encerado.

Todo eso no quiere decir que no haya habido bouts que se han canemos, por ejemplo, encuentros en que dos hombres han estado luchando durante nueve horas y media sin experimentar una sola caida, como ocurrió con Muldoon y Whistler en 1908. Por ese entonces era Muldoon el campeón del mundo, mientras que Whistler era considerado de una fortaleza tal que podía marcar sus dedos en una mesa de caoba. Con todo eso, Whistler no pudo hacer alarde de nada frente a Muldoon y hora y media antes de que el match diera término, la multitud daba pruebas inequívocas de su descontento formando una baraunda descomunal.

Ya no hay nada nuevo que introducir en este deporte de las luchas, todas las tretas del «foot-ball» ya han sido convenientemente adaptadas. Los japoneses han sido, en todo tiempo, buenos luchadores. Hace poco, tuve oportunidad de hablar con Hitachiyama, el más notable de los campeones japoneses, a una indicación mía me mostró sonriente su cabeza rapada. La sensación que da a la vista la presencia de tal cabeza, surcada por numerosas cicatrices, largas y profundas, es muy poco agradable. Todo es obra de su estilo, de una agresividad feroz que raya en inhumano. No es solo Hitachiyama el exclusivo poseedor de esos métodos, los luchadores nipones son igualmente salvajes, el sistema es innato en ellos.

Recuerdo todavía el bout Savoldi-Kasanjian, que se celebró en San Francisco. La nota culminante la dió el japonés, sonar la campana y lanzarse rápidamente hacia Savoldi en un supremo afán de asirse a la cabeza fué todo uno.

Si a eso se le puede llamar lucha, traigan japoneses y entonces veremos algo.

LOS CAMPEONATOS DE TENNIS SON DE NECESARIA ORGANIZACION. ES MENESTER FORMAR TENNISTAS JOVENES

Los tennistas profesionales ingleses, tan maltratados por los estatutos amateurs de la vieja Europa, han organizado un Campeonato Abierto. Ahora nos limitaremos a ver como ascienden los valores ingleses, mientras nuestros muchachos pierden lastimosamente el tiempo debido al «temor que les inspiran esos players profesionales» ni siquiera serían capaces de tocarlos pues pudiera ser que «se mancharan los dedos». Cuán provechoso sería formar un torneo semejante, los jugadores noveles pulirían rápidamente su juego y llegarían a ponerse en condiciones para batir a los franceses (no menciono a los ingleses). Hora es ya que, esa, nuestra Copa Davis vuelva a casa.

Algo que está llamando la atención de todos, son las películas de los juegos de «foot-ball» y la «film» del juego Notre Dame-University Southern California está haciendo furor. La claridad con que son vistas las jugadas más complicadas, está haciendo pensar seriamente a los interesados en el asunto. Muchos pretenden que esas películas llegarán a hacer disminuir grandemente la afluencia del público a los stadiums. Los que tal cosa dicen, están muy en lo cierto, porque es bastante más cómodo observar el desarrollo del juego tranquilamente desde una suave butaca y después de la cena, que seguirlo desde una rústica silla expuesto de contínuo a las inquietantes iras de los fanáticos apasionados. Después de esto me hago las siguientes preguntas: ¿llegará el día en que los players pidan «time» para renovar su «maquillaje»?

¿Vendrá la época en que el director de esa «film» le indique al coach la manera más bella de hacer sus indicaciones a los jugadores mientras dure el tiempo reglamentario después del primer «half»?..

(Versión al castellano por Humberto P. MUÑOZ).

MAS ANUNCIOS CLASIFICADOS DE ULTIMA HORA

ALQUILERES

A-1 Habana

ALTOS NUEVOS baratos con cuatro cuartos baño completo, servisio y cuarto criado además. Abierta de 1 a 6, Romay 25 media cuadra Monte. Librería Albela. Tel. U-5783.
A-1 59 1-7 Enero

$20, ALQUILO casita independiente, sala y dos cuartos y patio y demás servicios, Lagunas y Gervasio. Informan en la bodega.
A1 0053 1 enero 6

A-2 Vedado y Príncipe

17 NUMERO 512, jardín, portal, sala, comedor, hall, terraza, gabinete, siete cuartos, despensa, cocina, dos baños completos, dos garages, patio, cuarto y servicio de criados. A-1712.
A2 60 1 enero 8

A-6 Concha y Luyanó

ALQUILO casitas nuevas, a 10 y 12 pesos, con luz, Luyanó 136 y una casa de esquina, Tamarindo 70, con 5 habitaciones, en 20 pesos. Teléfono M-3159.
A6 0043 1 ene 4

A-7 Sto. Suárez y Mendoza

SE ALQUILA espléndida casa, San Benigno 82, propia para numerosa familia, moderna, abundante agua, con departamentos altos, habitaciones muy frescas. Puede verla de 4 a 6, tarde. Informes, A-3480, I-7676.
A7 0039 1 ene 9

ALQUILO muy barato los modernos bajos de San Bernardino 35, a media cuadra del tranvía; portal, sala, recibidor, comedor, tres habitaciones, baño intercalado, servicio criados, garage, agua fría y caliente. Informes, teléfono A-2873.
A7 0050 1 ene 4

B-2 Locales y Naves

ESQUINA DE TEJAS
Antigua del doctor Díaz, Monte 412, se alquila el local de 400 metros. Trato directo con sus dueños. Escobar 10, Altos. U-6170, U-7303.
B2 022 1 ene 8

LOCAL para establecimiento, Monte 34 entre Aguila y Angeles, 40 varas fondo, se da contrato, precio 75 pesos. La Democracia, Telf. A-4917.
B2 0052 1 enero 6

B-3 Departamentos

ALQUILO departamento independiente, dos habitaciones con servicios, luz ,calle San Ignacio 28, altos, esquina O-Reilly, en la misma hay hermoso local grande para almacén.
B3 59149 31 ene 3

B-4 Habitaciones

SE ALQUILAN dos amplias habitaciones con agua corriente y balcón a la calle con comida o sin ella, precios de situación, estricta moralidad. Línea 215, altos, F-2989.
B4 54 1 enero 4

SE ALQUILA una habitación en la azotea de O-Reilly 87, con todo servicio sanitario y de agua corriente. Precio de ocasión. Informan en la misma.
B4 65 1 enero 4

¡¡GOTERAS!!

Los abundantes aguaceros que han caído en estos días, han producido—era lógico esperarlo—numerosas goteras en todos aquellos techos que no están debidamente protegidos.

Las goteras únicamente se evitan aplicando en cualquier clase de techos, bien sea de azotea, papel, madera, zinc, pizarra o lona, Tapa-Goteras "Lincoln", Líquido, elaborado por la Fábrica más grande del mundo y garantizado por quince años. Se aplica tal como viene preparado, como si fuera una pintura.

Cada galón cubre unos diez metros cuadrados y sólo vale dos pesos.

En Cuba, millares de clientes satisfechos lo usan con inmejorable resultado y centenares de testimonios ofrecemos al público.

Exija el legítimo producto, y no admita sustitutos, ni productos similares. Pídalo por el teléfono M-2984 o en Vives número 93.

Con la presentación de este aviso le concederán diez por ciento de rebaja a los compradores de la Habana y se envía franco de porte a los del interior de la República.

Use Tapa-Goteras "Lincoln" y evítese molestias y preocupaciones.

ALQUILERES

B-6 Hoteles

HOTEL MODERNO
El más céntrico, situado frente a Cuban Telephone, media cuadra de la Fraternidad. Todas las habitaciones con servicios privados. Comida excelente española, criolla. Tenemos habitaciones espciales para lunas de miel. Precios, de los más baratos que se conocen, a $70 por matrimonios; una sola, $40. Fernández.
B6 030 1 enero 11

SE SOLICITAN

S-1 Criadas y Criados

SE SOLICITA una joven española para criada de mano, trabajadora y seria, Industria 164, primer piso, no presentarse antes de las nueve mañana.
S1 0042 1 enero 3

SOLICITO una buena criada española que sepa servir bien la mesa y tenga referencias, $20 y uniformes, Vedado, calle 15 número 380, entre 2 y 4.
S1 032 1 enero 3

S-2 Cocineras y Cocineros

MATRIMONIO SOLICITA española sepa cocinar y limpiar. Sueldo 25 pesos, sin referencias, no se presente, San Rafael 126, altos.
S2 20 1-5 En.

M.E.C.D. 2016

ANUNCIOS CLASIFICADOS DE ULTIMA HORA

SE SOLICITAN

S-11 Agentes y Socios

SOLICITO socio con 8 mil pesos; también admito comanditario, le doy toda clase de garantía en propiedades o valores, no pierda tiempo, es para una industria ya acreditada y se necesita impulsarla. Informes a las 12 en punto, Aguiar 52, García.
S11 0046 1 enero 4

AGENCIAS DE COLOCACIONES

AGENCIA DE COLOCACION «El Sol» San Lázaro 201, ofrecemos criados camareros, cocineros, choferes, fregadores, criadas, cocineras, manejadoras y toda clase de personal con referencias. Telf. M-1860.
X. 18 1-4 En.

SE OFRECEN

O-1 Criadas y Criados

SE DESEA colocar una joven española para comedor o cuartos, es fina y cumplidora en su obligación, tiene buenas referencias, teléfono I-7251.
O1 0037 1 ene 3

DESEA colocarse joven española para cuarto o cocinar; también de manejadora, tiene muy buenas referencias. Teléfono U-4026.
O1 0035 1 ene 3

DESEA colocarse una señora española de moralidad, para criada o quehaceres de una casa; también sabe coser; no duerme en la colocación, teléfono M-4712.
O1 0036 1 ene 4

SE DESEA colocar una muchacha española para criada de mano, ayudar a la cocina, tiene buenas referencias, desea casa seria y formal. Informan, M-4736.
O1 033 1 ene 3

DESEA colocarse joven española para cuartos, comedor o criada de mano, acostumbrada al servicio fino de casas conocidas de las cuales tiene inmejorables referencias, Salud 35, teléfono M-5558.
O1 64 1 enero 3

SE DESEA colocar una joven española, para comedor o cuartos, está acostumbrada al servicio fino, teléfono F-6169.
O1 63 1 enero 3

SE DESEA colocar una joven española para criada de mano o de cuartos o de manejadora, desea casa de moralidad, tiene buenas referencias, teléfono A-2656.
O1 029 1 ene 4

DESEA colocarse joven española para cuartos y comedor, sabe servir a la rusa, también se coloca de manejadora, es cariñosa con los niños, tiene buenas referencias. Informan, F-1118.
O1 028 1 ene 4

SE DESEA colocar una muchacha española, criada de mano o cocinera, tiene referencias .Telf. 7840.
O1 027 1 ene 3

DESEAN colocarse dos jóvenes españolas para criadas de mano o cocinar y limpiar a corta familia, tienen referencias. Telf. U-8239. Pregunten por Lola.
O1 026 1 ene 3

SE OFRECE muchacha española para criada de mano, manejadora, saamplias referencias de donde ha trabajado. Informan, I-6485.
O1 025 1 ene 3

SE DESEA colocar una joven española para cuartos, sabe coser y lavar y planchar ropa fina de señora, no le import alos repartos, tiene buenas referencias. FO-2620.
O1 021 1 ene 3

SE OFRECE criada de mano, española, acostumbrada al servicio fino; otra cocinar y limpiar; tienen muy buenas referencias; no les importa ir lejos. Telf. A-3343.
O1 0040 1 ene 3

DESEA COLOCARSE señora de mediana edad, para comedor, o cuartos, tiene recomendaciones ,sabe trabajar y cumplir con su obligación. Informan: Telf. M-5600.
O1 16 1-3 En.

UNA JOVEN ESPAÑOLA DESEA colocarse en casa particular, para servicio de cuartos, comedor o manejadora; tiene inmejorables referencias. Informan: Telf. M-5522.
O1 13 1-3 En.

SE OFRECEN dos españolas, una para criada d emano, manejadora, sabe coser y una buena cocinera, cocinar y limpiar, siendo corta familia; muy buenas referencias, teléfono M-2464.
O1 55 1 ene 3

CRIADO de mano, español, desea colocarse, habituado a servicio fino, sabe hacer cocktails y sabe planchar ropa de hombre, tiene buenas referencias de familias conocidas. Teléfono F-3030.
O10048 1 enero 4

O-2 Cocineras y Cocineros

SE OFRECE una buena cocinera repostera, limpia y trabajadora, tiene muy buenas referencias. Informan, teléfono A-4324.
O2 0051 1 ene 3

SE OFRECE buena cocinera repostera madrileña, cocina criolla y española toda clase de platos finos, es limpia, dispuesta, formal, tiene referencias. Telf. U-4138.
O2 0049 1 enero 3

SE DESEA colocar una joven española para cocinera o los quehaceres de corta familia, entiende de repostería y tiene referencias, teléfono F-5775.
O2 0041 1 enero 3

SE OFRECEN

COCINERA, muchacha española desea colocarse, sabe cocinar bien a la española y criolla, es reportera, hace plaza si se desea, duerme fuera, sueldo, 23 pesos, teléfono FO-2667.
O2 0038 1 enero 3

DESEA colocarse muchacha española, para cocinar y limpiar a corta familia, tres años y medio en una casa y tiene buenas referencias de la misma, sale a los repartos, teléfono F-2378.
O2 023 1 ene 3

DESEA colocarse cocinera española de mediana edad, cocina de todo, sabe de repostería, teléfono M-5496.
O2 034 1 ene 3

SE OFRECE cocinero repostero español, para casa particular o vivienda de ingenios, trabaja varias cocinas, es hombre solo y va a cualquier parte, tiene buenas referencias de las buenas casas donde trabajó. Para avisos, Antigua de Mendy. Telf. A-2834.
O2 58 1 enero 4

JOVEN española, desea colocarse para cocinar y limpiar, lleva tiempo en Cuba, sabe cumplir con su obligación, teléfono M-8428, habitación número 20.
O2 57 1 enero 3

SE OFRECE buen cocinero español, trabajó en las mejores casas de la Habana, es limpio en su trabajo, es hombre solo, sale al campo, Antonio, M-4162.
O2 58995 30 ene 3

O-3 Manejadoras

MANEJADORA, desea colocarse una joven española de manejadora o criada de mano, sabe zurcir bien, tiene quien la recomiende, Santa Catalina y Primera, Cerro, teléfono M-4801.
O3 0056 1 ene 9

O-6 Chóferes

DESEA colocarse joven español de chófer, buena recomendación para casa particular, no tiene pretensiones, teléfono A-5273.
O6 0047 1 enero 3

DESEA COLOCARSE de chofer o vendedor, con 12 años de práctica; tiene muy buenas referencias. FO-2678.
O6 15 1-4 En.

DESEA colocarse chófer en casa particular, con referencias y muchos años de práctica. Telf. FO-1809.
O6 024 1 ene 3

O-12 Ofertas - Varias

SE OFRECE un matrimonio de mediana edad, sin hijos, para la conservación y arreglo de una casa, como es limpieza, lavar, coser y planchar y demás trabajos apropiados. Informan, señores Víctor Noste y Cía. S. en C., calle Angeles número 14, mueblería.
O12 J I R 18 alt 22

SE VENDEN

V-1 Casas

VENDO en 1,512 pesos, casa madera, tres apartamentos y cuatro habitaciones, dos baños y dos duchas, mampostería, entronque alcantarillado. Mide el terreno 1,080 metros, media cuadra del tranvía, en San Anastasio entre Concepción y Dolores, Telf. I-7232, a todas horas, Pedro Sueyro.
V1 58563 28 ene 3

BUENA inversión, Almendares, casa de esquina, moderna, con 4-4, dos baños intercalados y demás servicios, en $1,000 y reconocer $4,500, por largo plazo. Dueño, Telf. FO-2188.
V1 62 1 enero 4

V-2 Solares

GANGA, $6 vara, vendo solar esquina, sombra, calle 12 y calzada Columbia, frente chalet Conde Rivero. 16 x 30: 480 varas. Dueño, informa, FO-2188.
V2 61 1 enero 4

V-4 Establecimientos

VENDO bodega en 400 pesos, para principiantes, tiene de mercancías más, en Calzada. Informes, Aguiar 52, García.
V4 0044 1 enero 4

VENDO bodegas a plazos, cafés, panaderías, propiedades, hago cambios por fincas, doy dinero en hipoteca, negocios en 24 horas. Aguiar 52. García.
V4 0045 1 enero 4

DINERO E HIPOTECAS

DINERO

No pierda tiempo. Cuando necesite tomar dinero en hipoteca o pagaré, vea a Fernández Alvarez, San Ignacio 50. Telf. A-4432, de 2 a 4. Operaciones rápidas y absoluta reserva.
ZSO. 1 1-31 En.

ENSEÑANZAS

E-5. Profesores.

DOY clases corte y costura en casa y a domicilio por el sistema más práctico y rápido. Saco moldes y bordo a mano y máquina. Compostela 30, altos. Telf. U-4931.
E5 UH 57492 17 En 1

Véase más ANUNCIOS CLASIFICADOS de ULTIMA HORA en la Página CATORCE

INGLES
CON DISCOS FONOGRAFICOS
Ud. puede oír claramente la viva voz del profesor en su propia casa
La Enseñanza Está Garantizada.
O Ud. aprende, o no le costará un centavo.
PIDA LECCION DE PRUEBA GRATIS
INSTITUTO UNIVERSAL (A56) 1265 Lexington Ave. New York.

PROFESIONALES

DRS. EN MEDICINA

DR ARMANDO CRUCET
Cirujano Dental y Oral. De la Facultad de Pennsylvania. Anestesia por el Gas, Piorrea, Ortodoncia. Blanqueamiento de los dientes muertos. Dirección: Paseo 17, entre Línea y Calzada. F-5153.
Prof. 59001 30-29 En.

DR. EMILIO MARTINEZ (Padre)
Aplicaciones de radium. Calle L número 203, Vedado, de 11 a 12. Frente al Hospital Mercedes.
Prfs. 57716 19 ene 18

DR. A. G. CASARIEGO
Catedrático de la Facultad de Medicina. Médico de «Covadonga». Especialista en enfermedades de los aparatos urinario y genital, (hombres y mujeres). Consultas de 2 a 6. Neptuno 125.
Prof. 56971 14-14 En.

DR. FRANCISCO J. DE VELASCO
Corazón Pulmones, Estómago, Intestinos.

DR. RUBEN DE VELASCO
Corazón, Pulmones, Enfermedades de los niños.
Consultas de 12 a 2 y de 1 a 3
Días laborables. Horas especiales previo aviso.
Salud 34. Telf. A-5418.
Prof. 57033 14-13 En.

POLICLINICA INTERNACIONAL
Director, David Cabarrocas, San Miguel 130 entre Lealtad y Escobar. Teléfono U-2737. Cuando vaya al Hospital, Casa de Socorro o Sociedades, fíjese que la Policlínica Internacional da gratis consultas, reconocimientos, Rayos X, Rayos Ultravioleta, Luz Alpina, medicinas, inyecciones intravenosas, análisis, curas, etc.
Prfs. 55858 5 ene 5

AMPARO Viñals, Comadrona «Hijas de Galicia y particular, últimos procedimientos modernos. Precios módicos, consultas gratis, hago asistencia. Teléfono U-2826, Marqués González 65 y Sitios.
Prof. 57946 21-5 enero.

DR. ABELARDO LABRADOR
Consultas gratis de 8 a 12 a. m. Pagas de 3 a 5 p. m. Enfermedades señoras, flujos crónicos, metritis, bronquitis. Corazón, riñones, diabetes, reumatismo crónico, enflaquecimiento. Inyecciones Neo Salvasán. Angeles 3, entre Reina y Estrella. Telf. A-0801.
Prof. 56190 8 ene 21

ALQUILERES

A-1 Habana

ANIMAS 115, SEGUNDO PISO, moderna casa, entre Perseverancia y Campanario, sala, recibidor, tres cuartos, baño intercalado, comedor, cocina. Llave: bajos. Informes: C. número 8. Telf. F-6405.
A1 9 1-6 En.

ALQUILO: SAN MIGUEL 308, una cuadra tranvías Universidad, altos modernos, sala, comedor, cuatro cuartos, baño intercalado, servicio criados. Puede verse de 9 a 12. Telf. I-6349.
A1 11 1-7 En.

SE ALQUILA, precio reajustado, Jesús María 51, altos, frescos, modernos, con 5 habitaciones, agua y demás comodidades. Llave en e 155. Informan, Telf. F-2417.
A1 59146 31 ene 3

SE ALQUILA, Belascoain 125 entre Reina y Estrella, primero y segundo pisos en 35 y 40 pesos ,tres habitaciones, baño intercalado con calentador, cocina gas. Están sin estrenar. Más informes, Manzana de Gómez 240. Telf. A-4893.
A1 59133 31 ene 8

SE ALQUILA en Monserrate número 145, frente a la nueva estación de policía, piso alto, acabado de fabricar, con sala, tres habitaciones, comedor al fondo, cocina y calentador de gas. Alquileres rebajados. Informan, Manzana de Gómez 240. Telf. A-4893.
A1 59134 31 ene 8

SE ALQUILA, San Lázaro número 305, piso primero y segundo, modernos, con hall, sala, gabinete, cuatro habitaciones, cocina de gas y cuarto con servicio de criados. Alquileres nuevamente rebajados. Informan, Manzana de Gómez 240. A-4893.
A1 59135 31 ene 8

CASA en Prado número 26, casi esquina a Genios, con vidriera vistosa desde el Paseo, propia para casa de modas, salón de belleza o cosa análoga, se alquila en ventajosas condiciones. Informes por el teléfono A-3105, o en Dragones y Zulueta, teatro Martí, oficina.
A1 59153 31 ene 3

BERNAZA 39: ALQUILO altos, amplios, frescos. Precio módico, sala, saleta, comedor fondo, cinco habitaciones, lavabos agua corriente, baño, cocina, cuarto, servicio criados. Informes: A-3568.
A1 59062 31-3 En.

MAGNIFICO BALCON
Se alquila en los altos de Marte y Belona con cinco grandes ventanas de frente y varias habitaciones, propias para cabaret o salón de baile. Informan, Marte y Belona.
A1 59113 31 ene 5

SAN MIGUEL 128, casi esquina Lealtad, segunda y tercera plantas, con sala, recibidor corrido, tres cuartos, baño moderno al fondo, construcción moderna. Telf. U-6743.
A1 59144 31 ene 3

ALQUILO: CORRALES 2-E., primer piso, sala, saleta, comedor, cuatro habitaciones, cocina, comedor y servicio sanitario, 50 pesos. Llaves e informes: Grandes Almacenes El Número 15 Monte número 15. Telf. A-2803.
A1 59120 31-8 En.

SE ALQUILAN DOS PISOS independientes, casa moderna, primer piso, San Miguel 59, sala, tres habitaciones, baño moderno intercalado, comedor, cocina. Precio 37 pesos. Llave, bajos, izquierda. Telf. A-5540.
A1 59126 31-5 En.

ALQUILO DOS PISOS independientes edificio nuevo, Espada 9, segunda planta, sala, comedor, cocina gas, baño intercalado, cuatro habitaciones, servicio criados, 35 pesos. Llave, azotea. Informan: A-5540.
A1 59127 31-5 En.

ALQUILERES

SE ALQUILA

Príncipe 12 D. Sala, comedor, tres habitaciones, servicios, patio y traspatio.

Callejón de Espada 14, segundo piso, sala, comedor, tres habitaciones, servicios y azotea. En la misma accesoria con dos habitaciones.

Calle Trece 85, vendo, jardín, portal, sala, comedor, cuatro habitaciones, baño moderno, cocina de carbón y patio.

Oquendo 23 entre San Miguel y San Rafael, dos pisos, bajo y principal. Sala, comedor al fondo, cuatro habitaciones, baño inter calado, cocina de gas, habitación y servicio para criados y patio.

Calle Ocho número 31, Vedado. Jardín, portal, sala, comedor y un cuarto y patio.

Mercado de Tacón, por Dragones, casilla 53, se alquila en total muy barata.

Luyanó 261. Portal, sala, comedor, cuatro habitaciones, servicios y patio.

Municipio 14, por Ensenada. Sala, comedor, dos habitaciones, patio, servicios y azotea.

Trece esquina a Doce. Vedado. dos pisos altos con sala, comedor, terraza, baño moderno, cuatro y cinco habitaciones, vista al mar.

Acosta 42. Piso alto, sala, recibidor, cuatro habitaciones, comedor, servicios.

Acosta 34, y bajos. Sala, comedor, 4 habitaciones, servicios, patio y traspatio los bajos y azotea los altos.

Chalet en la calle Trece entre 16 y 18, Vedado, acabado de fabricar, se compone de jardín, portal, sala, cuatro habitaciones, baño intercalado, comedor sevillano, cocina de gas, pantry, servicio para criados, espléndido decorado, gran terreno al fondo, agua abundante.

Tejadill o, segundo piso, sala, comedor, cuatro habitaciones, cocina de carbón y servicios.

Príncipe 30, piso alto, sala, comedor, tres habitaciones, baño moderno, cocina de gas y servicio para criados.

Informan: M. Rodríguez. Ricla 23. Teléfono A-2706

Nota: Si a usted le interesa alguna de estas propiedades, no pierda tiempo llamando por teléfono. Véame personalmente de 11 a 1 por la mañana y de 6 a 7½, por la tarde, que seguramente nos arreglaremos. Muchas gracias.
A1 59039 30 ene 4

SE ALQUILA: SANTA ROSA 75, entre Infanta y Cruz del Padre, sala, comedor y dos cuartos. Dueño: Concepción 66, Víbora.
A1 59095 31-4 En.

SE ALQUILA PRIMERO y segundo piso, habitación y un pequeño apartamento en el edificio Ruisánchez, Angeles 13, esquina a Estrella. Telf. A-2024 M-9203.
A1 59064 31-4 En.

OBISPO 89: SE ALQUILAN estos espaciosos altos, compuestos de sala, saleta, comedor, cinco cuartos, baño, cocina, cuarto y baño para criados. Informes y llaves: Obispo número 66, casa «Langwith» y Telf. I-3368.
A1 59091 31-5 En.

SE ALQUILA: SAN LAZARO 100 altos, esquina a Crespo, sala, saleta, tres habitaciones, baño intercalado, comedor, cocina y cuarto criados. La llave en la bodega. Precio 40 pesos. Informes: F-2923.
A1 59115 31-5 En.

ALQUILO: MONTE NUMERO 15, dos primeros y dos segundos pisos, juntos o separados, terraza, sala ,saleta, hall, comedor, 9 grandes habitaciones, cocina, dos baños y doble servicio, 80 pesos. Llaves e informes: Grandes Almacenes El Número 15, Monte número 15. Telf. A-2803.
A1 59121 31-8 En.

NEPTUNO Y AGUILA: Moderno, fresquísimo piso, sala, comedor, dos habitaciones, lujoso baño y cocina gas, luz escalera, limpieza misma. Informan: Barra planta baja o M-8049.
A1 59077 31-5 En.

MALECON 25: SE ALQUILA casa barata, cinco cuartos, sala, saleta, comedor, gran patio. Informan: Telf. A-4652.
A1 59087 31-5 En.

ENSANCHE DE LA HABANA
Pozos Dulces número 10 altos. Alquilo hermosa casa compuesta, sala, recibidor, tres cuartos, baño completo intercalado, cocina de carbón, comedor al fondo azulejado, servicio criados. Informan: U-6943.
A1 58985 30-2 En.

MISION 95: ALQUILO sala comedor, tres cuartos, servicios completos, 22 pesos. Telf. M-4844.
A1 58970 301 En.

SE ALQUILA EN 17 PESOS: Príncipe y Hornos, lado bodega, a media cuadra del Parque Maceo, sala, comedor, dos habitaciones, cocina, servicio y patio. La llave en la bodega. Telfs. A-2689 U-2256. Informan: Lealtad 238.
A1 58958 30-2 En.

ENSANCHE DE LA HABANA
Pozos Dulces número 8. Se alquilan altos de esquina, compuestos sala, recibidor, cinco cuartos, baño completo, cocina de gas y carbón, servicio criados. Informan: Telf. U-6943.
A1 58986 30-2 En.

SE ALQUILAN los hermosos altos de Monte 195 esquina a Antón Recio, compuestos de sala muy grande, 6 habitaciones, hall, comedor al fondo, baño, cocina de gas y carbón, patio, sueldo de situación. Informes en la tienda, teléfono A-3305.
A1 58987 30 ene 7

PISOS ELEGANTES
Recién fabricados, Aramburo 37, Parque Trillo, propio para corta familia, de buena moral. Reajustados, 36 y 35 pesos, Llave: Zapatería. Detalles: A-6359.
A1 59018 30-2 En.

BAJOS. Sala, comedor, 4 cuartos, 2 servicios, alquiler, $25. Fundición número 2 entre Compostela y Picota. Informes, FO-2495.
A1 59017 30 ene 4

ALQUILERES

A PRECIOS DE SITUACION
Se alquilan las preciosas y frescas casas de Jesús Peregrino número 108 izquierda, 112 izquierda y 114 derecha; compuestas de tres cuartos y cinco habitaciones, sala, saleta y lindísimo cuarto de baño intercalado, cocina, servicio de criados y patio. Situadas entre Infanta y la Quinta de los Molinos, a media cuadra de tranvías y guaguas. Telf. A-9791.
A1 58159 29-8 En.

EN MALECON 76, alquilo altos, compuestos de terraza, sala, recibidor, comedor, cuatro habitaciones, cocina y servicios completos, azotea, tres habitaciones con servicios. Precio situación. Informan por teléfono F-5005.
A1 59021 30 ene 7

NEPTUNO 216 esquina Soledad, primer piso, con sala, comedor, 3 habitaciones, baño, cuarto y servicio criados, cocina, etc. E dificio moderno con todas las comodidades. F-5039.
A1 58996 30 ene 2

SE ALQUILA EN 20 PESOS: Desagüe y Morales, a media cuadra de Infanta, sala, comedor, tres grandes habitaciones, patio, cocina servicios, mucha agua. Informa el señor Mejías, allí mismo y en Lealtad 238. Telfs. A-2689 U-2256.
A1 58956 30-2 En.

ALQUILO HOSPITAL 18, segundo piso, entre Jovellar y Vapor; tiene sala, tres cuartos, baño, comedor y servicio de criados. Llave primer piso. Informan: Telf. M-3188.
A1 58941 30-3 En.

CONCORDIA 148 entre Marqués González-Oquendo. Sala, comedor, tres habitaciones, baño intercalado completo. Llaves tercer piso. Informan, F-5400.
A1 59043 30 dic 3

NEPTUNO 22, frente al Cine «Encanto», con nueve habitaciones y dos baños, en el principal y cinco y un baño en la azotea, zaguán, patio, escalera, servicio, motor para agua y ventilación directa, todas las habitaciones. Se alquila en 125 pesos. Telf. FO-7452.
A1 58937 30-3 En.

SE ALQUILA la moderna casa de esquina en Campanario y Maloja, la llave en la bodega. Para más informes al M-5084 y M-5191.
A1 59040 30 ene 2

AGUACATE 76, altos, esquina a Obrapía, reparada y pintada, escalera de mármol, sala, recibidor, comedor, 3 cuartos grandes, baño y cocina, 45 pesos. F-1159.
A1 59045 30 dic 3

ENSANCHE HABANA: Alquilo planta baja, moderna, portal, sala, saleta, cuatro cuartos, baño intercalado, pantry, cocina, cuarto, servicio criados, dos patios, traspatio. Tranvía media cuadra. Informes, U-4760.
A1 58993 30-4 En.

ALQUILO BAJOS EN 30 PESOS, sala, comedor y tres cuartos y una casa chica en 15 pesos, en Neptuno y San Francisco. Informes: I-5090.
A1 58954 30-9 En.

EN PRADO
Tres pisos, muy cómodos, separados o juntos. Esquina de sombra. Todo marmol. Propia para Club, Conservatorio, Colegio, Comercio, Delegación, huéspedes. Y apartamentos en Malecón y Manrique. M-6589 M-3813.
A1 58936 30-2 En.

30 PESOS: TROCADERO 58 bajos y altos, entre Blanco y Aguila, sala, comedor, dos habitaciones, baño intercalado. Informes «La Moda», Galiano y Neptuno. A-4454.
A1 58946 30-4 En.

HABANA: ESTRELLA números 179, 181, altos. Se alquila con sala, recibidor, cuatro cuartos, baño, comedor, cocina, cuarto y servicio de criados, dos patios, todo muy espacioso. Informan: Departamento de Administración de Bienes, Rosales y Lavedán. Telf. M-6947.
A1 58763 29-8 En.

MALECON 27, ALTOS Y BAJOS, independientes, entre Crespo e Industria, frescas y cómodas casas. Informan: FO-2980 y A-2736.
A1 58779 29-2 En.

BERNAZA 65. Se alquilan casitas interiores de distintas comodidades y precios, desde doce a veinte pesos. Informa la encargada.
A1 58825 29-4 En.

BERNAZA 69, EN 45 PESOS. Se alquila el alto con sala, comedor, cinco habitaciones, baño y cocina. La llave en la misma. Informan: F-3040.
A1 58824 29-4 En.

JESUS PEREGRINO 57 y 57-A., bajos, entre Oquendo y Soledad, tres habitaciones y demás comodidades modernas. Informan: Telf. A-1051 y en 57-B.
A1 58860-58838 29-8 En.

SAN RAFAEL Y SAN NICOLAS, en 30 pesos. Se alquila un alto, con sala, comedor, dos habitaciones, baño y cocina. La llave en la bodega. Informan: F-3040.
A1 58823 29-4 En.

SAN MIGUEL NUMERO 76. Se alquilan hermosos bajos, acabados de pintar, para particular o comercio. Informan al lado, en el número 78.
A1 58934 30-4 En.

NEPTUNO 216 BAJOS, y 220 altos, entre Marqués González y Oquendo, propios para larga familia, sala, cuatro cuartos, comedor, baño, cuarto y servicio criados. Llaves, bodega esquina Oquendo. Informes: M-1541.
A1 58929 30-8 En.

HOMBRES SOLOS VIVEN en casa tranquila, decente, céntrica, con toda comodidad, en habitaciones, desde 8 pesos. Comunicaciones por sus frente. También un zaguán. Neptuno 57.
A1 58933 30-4 En.

SAN JOSE 186 y 205, entre Infanta, Mazón, sala, saleta, tres cuartos, comedor, baño completo; Tejadillo 37, sala, recibidor, tres cuartos, espléndido baño, cocina. I-5134.
A1 58951 30-2 En.

SALUD 146, EN 25 PESOS. Se alquila el bajo con sala, comedor, cuatro habitaciones y servicios. La llave en el alto. Informan: F-3040.
A1 58822 29-4 En.

VEDADO: SE ALQUILA en 20 pesos la casa calle 16 número 111, entre 11 y 13, con sala, comedor, dos habitaciones y servicios. La llave al lado. Informan: F-3040.
A1 58821 29-4 En.

ALQUILERES

ALQUILAMOS CASAS modernas, bien situadas. Habana y Luyanó, de 16, 25, 28, 30, 35, 40 pesos. Llame al U-5215, que le informaremos. Ferretería Belascoaín esquina San Rafael.
A1 58847 29-8 En.

ENTRESUELOS en la casa Mercaderes 45, (por Muralla), entrada independiente, se alquilan. Informes en Empedrado 46, altos. Teléfono A-4614.
A1 58741 28 ene 4

SE ALQUILA EL MODERNO segundo piso de la casa San Lázaro 299, entre Soledad y Aramburo, compuesto de sala, recibidor, cuatro habitaciones, baño completo, comedor al fondo, cocina y cuarto de criados, con sus servicios. La llave en la misma. Informan: San Ignacio 50. A-7501. Precio de situación.
A1 58839 29-8 En.

ALQUILO LOS PISOS Antón Recio 45 altos, esquina Rubalcaba, sala, comedor, dos cuartos, baño moderno, cocina, azotea; Marqués González 35, bajos, una cuadra paseo Carlos III, sala, comedor, tres cuartos, patio, traspatio, cocina, servicios. Precio de situación. Telf. M-7450.
A1 58813 29-6 En.

LOMA DE LA UNIVERSIDAD: Ronda 1, piso segundo, esquina Neptuno, sala, cuatro cuartos, baño intercalado, comedor y cocina gas, baño criados. Puede verse de 2 a 6. Informes: Telf. M-1541.
A1 58929 30-8 En.

MANRIQUE y San José (por San José) se alquilan: 1er. piso compuesto de sala, saleta, comedor, dos habitaciones, baño intercalado, cocina y servicio de criados. Con las mismas comodidades un 3er. piso. Informes A-7036, llave en el café.
A-1 58869 29-3 enero.

CALLE CUBA 21-A. Se alquila el segundo piso, tiene sala, saleta, cuatro cuartos, baño intercalado, comedor, dos terrazas, cocina y ante cocina. Informan en la misma.
A1 58835 29-3 Dic.

ALQUILO LOS COMODOS y baratos altos de San Rafael 120¾, esquina Gervasio, son de lo más completo y están acabados de pintar. Informan, carnicería.
A1 58830 29-4 En.

ALQUILO COMODAS CASITAS en San Francisco 1, 3, bajos, entre Vapor y Jovellar. Precio 20 pesos cada una. Informan bodega esquina Jovellar, de Rodríguez.
A1 58831 29-4 En.

SE ALQUILA EL PISO principal de Infanta 91, entre Valle y Zapata. Informan: U-2311.
A1 58799 29-13 En.

SE ALQUILA EL PISO bajo y el principal de Suárez 32, entre Apodaca y Corrales, compuesta sala, comedor, tres cuartos, cocina y baño. Precio 25 pesos. Llaves, barbería al lado. Informan: M-3741.
A1 58807 29-4 En.

TROCADERO 72 Y MEDIO: Segundo piso, casi esquina Galiano, buena casa, con sala, comedor, tres habitaciones, baño intercalado, bomba agua. Llaves: bar 'Presidente», esquina Galiano. Informes: Telf. F-2836.
A1 58767 29-13 En.

PRIMER PISO: Mercaderes 16, entre Obispo y Obrapía. Se da barato a familia o comisionista. Es amplio y ventilado. Llave: Ferretería enfrente. Informes. A-5650.
A1 58864 29-1 En.

OFICIOS No. 86
Se alquila este segundo piso, compuesto de cuatro habitaciones, sala, saleta y cocina de gas, servicio completo. Informan en el número 88 Telf. A-1474.
A1 58616 28-12 En.

GANGAS
Muralla No. 20 . . . . $ 8.00
Revillagigedo No. 70 . . . . . . $ 6.00
San Ignacio No. 25 . . . . $ 8.00
Salud No. 129 . . . . $ 5.00
Lealtad No. 155 . . . . $ 6.00
Zulueta No. 32 . . . . $ 6.00
F-4340, F-3365
A1 58738 28 en 3

SE ALQUILAN ALTOS espaciosos, 16 habitaciones. Bernaza número 46. Informes: Monserrate 117. «El Vizcaino».
A1 58629 28-5 En.

ZANJA 144 entre San Francisco y Espada se alquila piso bajo, sala, comedor, dos habitaciones, cocina, servicio buen estado, precio 22 pesos. llaves encargada.
A-1 58858 29-6 enero.

SE ALQUILA en Carcel 9. un primer piso compuesto de tres habitaciones, sala, comedor, baño intercalado, servicios criados, es moderna. Informan M-5573.
A-1 58859 29-6 enero.

SE ALQUILAN los bajos y un 2o. piso de la casa de Misión y Florida, con sala, comedor, 3 cuartos y baño intercalado. Informan en la bodega en la esquina. M-4627.
A-1 58892 28-4 enero.

SE ALQUILAN LOS BAJOS, sala, recibidor y comedor, tres cuartos, baño y otro de criados. Alquiler: 38 pesos. Escobar número 14. Informes: FO-2495.
A1 58581 28-2 En.

ALQUILO altos de Estrella 239, altos, entre Infanta y Ayesterán, compuestos de sala, comedor, tres cuartos, baño, y cocina de gas. Informa, Luis González, Telf. U-1157.
A1 58692 28 ene 3

ALQUILO altos, San Lázaro 252, sala, recibidor, tres cuartos, baño, comedor, cocina, servicios criados, cuarto grande en azotea, en la misma de 1 a 4. Telf. FO-1392.
A1 58698 28 ene 2

SE ALQUILA, Jesús Peregrino casi esquina a Santiago, una accesoria, precio de situación. Informa, Luis González. U-1157.
A1 58695 28 ene 3

PRADO 77-A., ALQUILO primer y segundo piso alto, de esta hermosa y espaciosa casa, con terrazas al frente y patio, el primer piso, con cuatro baños y grandes comodidades, muy apropiada para gran casa huéspedes. Base, precio muy reducido. Verlos allí de 2 a 5. Informes: Sr. Manteca, Cuba 76.
A1 58668 28-7 En.

SE ALQUILAN: PRIMERO y segundo piso, San José 44. La llave, en los bajos. Informan: Plaza Vapor 19 y 20. Telf. A-2089.
A1 58761 29-2 En.

ALQUILERES

EN $22.50, QUE RESULTAN $20 POR SU PRECIO, NADA MEJOR
Se alquilan en $22.50, que resultan $20.00, las cómodas y ventiladas casas bajas, calle de Agustín Alvarez números 9 y 22, entre Marqués González y Oquendo, a dos cuadras de Belascoaín y una del Nuevo Frontón, acabadas de pintar, compuestas de sala, saleta corrida, tres habitaciones, cocina, patio y demás servicios, con abundante agua, calle pavimentada y mucha luz. Vecindario de moralidad. Las llaves en el número 10. El inquilino que durante seis meses pague bien y cuide la casa, tendrá derecho a que el séptimo mes se le cobren solamente 10 pesos por el alquiler, e igual en los siguientes semestres. Si el inquilino tiene buenas referencias que se puedan comprobar, se aceptará sólo un mes en fondo. Informes, Edificio «Bacardí», Apartamento 401, Señor Francisco Torres. De 10 a 12 a. m. y de 3½ a 5½ p. m. Telf. A-7830.
A1 58660 28-2 En.

ALQUILO Infanta 43, altos y bajos, compuestos de sala, comedor, gabinete, terraza, tres y cuatro habitaciones, baño completo y cocina. Informa, Luis González. U-1157.
A1 58690 28 ene 3

SE ALQUILAN LOS ventilados altos Aguila 23 y Trocadero. Llave, en los bajos, bodega. Informes: Villegas 80. Telf. A-7072.
A1 58681 28-2 En.

30 PESOS: ALQUILO Animas 121, bajos, entre Lealtad y Escobar, sala, saleta, tres cuartos, baño y cocina. La llave en los altos. Informes: Cuba 100. A-2596.
A1 58604 28-4 En.

SE ALQUILAN DOS hermosos altos, en Carlos III y Oquendo. La llaves en la bodega de la esquina. Informan: Telf. A-1752, Obrapía 7.
A1 58640 28-12 En.

35 PESOS ALQUILO: Sol 10, segundo piso, sala, recibidor, comedor, cuatro cuartos, cuarto de baño, cocina y servicio de criados. Informes y llaves: Cuba 100. A-2596.
A1 58602 28-4 En.

REVILLAGIGEDO 153. Sala, saleta, dos habitaciones, cocina, servicios, patio, azotea, acabada de pintar. Alquiler, $23. Informes, O-Reilly 39, bajos, U-2573.
A1 58717 28 ene 2

ALQUILO: San Rafael 102, altos, 60 pesos; bajos, 50 pesos, sala, saleta, cinco cuartos, comedor corrido al fondo, servicios completos. Informan: Aguila 213, peletería. U-3769.
A1 58592 28-2 En.

VILLEGAS 35 ALTOS, entre O-Reilly y Progreso, sala, comedor, un cuarto, demás servicios. Llave en el 37. Informes: F-2608.
A1 58588 28-3 En.

NEPTUNO 235 Y MEDIO altos, entre Soledad y Aramburo, casa fresca, moderna, cuatro cuartos, sala, saleta, comedor, baño completo, dos habitaciones, más azotea. Informan: Telf. M-6603.
A1 58789 29-4 En.

SAN JOSE 107 A, altos, se alquila casa con sala, comedor, tres cuartos y servicios. Informan, Rosales y Lavedán, Departamento de Administración de Bienes. Telf. M-6947.
A1 58701 28 ene 7

ALQUILO: VIRTUDES 109, altos y bajos, sala, recibidor, comedor, baño completo, cinco cuartos, cocinas gas y carbón, servicio criados. Llaves: Animas 121. Informes: Cuba 100 Telf. A-2596.
A1 58606 28-4 En.

INDUSTRIA No. 27
Entre Refugio y Genios. Se alquila el piso alto de esta casa con comodidad para regular familia, tres habitaciones, sala y saleta en el alto y dos en la azotea. Llaves e informes, San Pedro número 6, teléfono A-9619. Dr. Arturo A. Vázquez.
A1 58518 27 ene 4

EN $32, se alquil aprimer piso San Nicolás 240, pegado a Monte, esquina de brisa, amplio, fresco, acabado de pintar, tres cuartos, sala, comedor y demás servicios, la llave en los bajos. Informes, teléfono XO-1561.
A1 58548 27 ene 4

MONTE No. 399
Se alquila el alto izquierda de esta casa, dotado de cuatro habitaciones, sala, comedor y servicio completo. Está situada a cuadra y media del Mercado Unico. Las llaves en el almacén del bajo. Informes, San Pedro número 8. Telf. A-9619.
A1 58517 27 ene 4

TENIENTE REY No. 13
Se alquilan los pisos bajo y alto de esta casa, el bajo para almacén y los altos para regular familia, para lo cual tiene comodidades. Las llaves e informes en San Ignacio 72, teléfono A-9619.
A1 58516 27 ene 4

O-REILLY 22
Se alquila la planta baja de esta hermosa casa, propia para establecimientos. Las llaves en el piso alto. Informes. San Pedro 6. Telf. A-9619
A1 58514 27 ene 4

OBRAPIA NUMERO 51
Entre Habana y Compostela. Se alquilan los bajos de esta hermosa casa divididos en dos locales para almacén; uno grande y otro pequeño, ambos con servicios completamente independientes, pudiendo comunicarse si así interesase. Las llaves, Obrapía 42 e informes. San Pedro número 6, teléfono A-9619.
A1 58526 27 ene 4

ALQUILO CASA: Corrales 237, moderna, sala, comedor, dos cuartos, patio grande, cocina gas, calentador, baño intercalado. Precio muy barato. La llave, altos. Informan: Morro 30. Telf. M-4080.
A1 58580 28-3 En.

ANIMAS 36 ESQUINA Amistad. Alquilo segundo piso moderno, sala, comedor, cuatro habitaciones, cuarto baño, cuarto y servicio criados. Informes: F-6231 y F-6191.
A1 58651 28-2 En.

INFANTA 32, ALTOS
Entre San Rafael y San José, frescos, agua abundante, terraza frente y al fondo, sala, gabinete, saleta, cuatro habitaciones, baño intercalado, comedor, servicio criados. Llaves, informes: Infanta 30, altos.
A1 58594 28-2 En.

MERCED 8 ALTOS, entre Cuba y San Ignacio, sala, comedor, tres cuartos, demás servicios. Llave, bodega esquina San Ignacio. Informes. F-2608.
A1 58587 28-3 En.

ALQUILERES

GANGAS SE ALQUILAN
CON MES ADELANTADO

Dragones 12, Dptos. desde . . $ 10.00
Trinidad 24. Sala, saleta, 4 cuartos con closet, baño, comedor, cocina . . . . . . $ 20.00
Octava entre 5a. y 7a., Miramar, sala, 3 cuartos, baño, comedor, cocina . . . . . $ 25.00
Zanja 113. Sala, dos cuartos, baño, comedor . . . . . . $ 18 00
Aguacate 75, sala, comedor, 3 cuartos, baño . . . . . . $ 20.00
Pedro Pernas 13, sala, tres cuartos, baño, comedor . . $ 15.00
Santa Irene 94 B, sala, comedor, do scuartos, baño . . $ 20.00
C entre 27 y 29, Dptos. . . . . $ 9.00
Genios y Morro Deptos. . . . . $ 30.00
Lindero 24 D y F. Sala, 2 cuartos, baño, comedor . . $ 20.00
Cueto 91 I. Sala, 2 cuartos comedor, baño, cocina . . . $ 25.00
Amistad 68, departamentos desde . . . . $ 10.00
Doce y 23, departamentos . . $ 20.00
Desagüe 20, sala, tres cuartos, comedor, baño, cocina . $ 30.00
Tejadillo 11 B, sala, 4 cuartos, comedor, baño, cocina $ 40.00

LOCALES COMERCIO
Dragones 12 A y B a . . . . $ 75.00
Infanta 70 . . . . $ 25.00
Trinidad 24 y 24 y1-2, Cerro $ 10.00
Cuba 70 A . . . . $ 5.00
Cuba 70 B . . . . $ 15.00
San Ignacio 25 . . . . $ 50.00
A-4358 M-6263 M-2096

MALOJA 203, altos, entre Oquendo y Franco, lindísimo lugar, frente al parque, sala, recibidor, tres habitaciones, baño intercalado, comedor, cocina de gas, calentador, habitación y servicio criados. 35 pesos.
A1 58310 26 ene 2

SE ALQUILAN LOS HERMOSOS bajos de Amistad 34, a dos cuadras del Parque Central, con todas las comodidades necesarias. Informan: Aguiar 71, apartamento 402. Telf. A-9256.
A1 57571 18-2 En.

EDIFICIO MARTA, Consulado 7, casi esquina a Prado. Lujoso piso alto, con todo confort al estilo americano. Precio razonable. Hay elevador permanente. Informes el portero.
A1 58409 26 Ene 2

MODERNO BAJO, Aguir 10, entre Peña Pobre y Monserrate, frente al Parque Luz Caballero. Sala, comedor, tres cuartos, baño intercalado, cuarto y servicios de criados. La llave de 2 a 5 p. m
A1 58407 26 Ene 2

SAN NICOLAS 15, bajos. Sala comedor, tres cuartos, servicios y patio. Precio reducido. Informes A-6420
A- 58406 26 Ene 2

SAN RAFAEL No. 152 D
Se alquilan los pisos alto y bajo de esta moderna casa con comodidad para regular familia. Cada uno cuenta con tres dormitorios, sala y baño completo. El alto tiene una habitación para sirviente, con su servicio. Las llaves en la bodega de San Rafael y Soledad. Informa, doctor Arturo A. Vázquez, San Pedro número 6. A-9619.
A1 58522 27 ene 4

SE ALQUILAN LOS HERMOSOS altos de Jovellar 26, casi esquina a Infanta. La llave en la bodega. Informan. Telf. A-1752, Obrapía 7.
A1 58641 28-12 En.

FRESCOS pisos, altos y bajos. Aramburo 52 entre Zanja y San José, sala, comedor, tres habitaciones, $30. Con cinco $40.00. Local para comercio, $40. F-5506.
A1 58242 25 ene 2

MALECON Nos. 154-156
Entre Aguial y Blanco, alquilo hermoso piso bajo, moderna casa con todas comodidades para familia de gusto. Llaves en los altos. Informes, San Pedro número 6. A-9619.
A1 58513 27 ene 4

REAJUSTADISIMO ALQUILO planta baja, Cádiz 64, cerca Infanta, fabricación nueva, con sala, recibidor, cuatro habitaciones, baño, servicios, comedor, cocna. Llave: Cádz y Cruz del Padre, bodega. A-9745.
A1 57700 19-8 En.

XIFRE NUMERO 1, casi esquina Carlos III, a una cuadra de Infanta. Alquilo primer y segundo piso, compuestos de sala, saleta, tres cuartos, baño intercalado, cuarto, servicio criados y otras comodidades. Llaves en la bodega. Informes: Señores Zaldo y Compañía. Cuba 76. Telf. A-8903.
A1 58669 28-7 En.

EN CUBA. y Santa Clara se alquila un piso alto con tres habitaciones, sala, saleta, comedor, cocina, baño intercalado y cuarto y servicio para criada. Fabricación moderna y precio económico, Informan allá. Rodríguez y Compañía.
A1 58699 28 ene 2

DAMAS No. 47
Acabada de reedificar se alquila esta amplia casa con ocho habitaciones, gran patio y servicios. Las llaves e informes en San Pedro número 6. Telf. A-9619. Dr. Arturo A. Vázquez.
A1 58515 27 ene 4

EN 20 PESOS ALQUILO: Sol 18, con tres cuartos independientes y con todo el servicio correspondiente a cada uno. Informes y llaves: Cuba 100. A-2596.
A1 58603 28-4 En.

SAN PEDRO Nos. 24-26
Se alquila el hermoso alto izquierda de esta casa frente a la brisa y a la plazoleta de Luz; cuenta con comodidades para larga familia, bufete, consultorio, consignación de vapores, etc., etc. Dotado de agua en abundancia y cuatro amplias habitaciones en la azotea. Las llaves e informes en San Pedro número 6, doctor Arturo A. Vázquez. Telf. A-9619
A1 58524 27 ene 4

SAN LAZARO 98, bajos interiores, independientes, sala, dos cuartos, servicios, etc. Informes: M-2863 F-2124. Llave en los altos.
A1 5811 23-2 En.

FOLLETIN 31

CONCORDIA MERREL

El HOMBRE SIN PIEDAL

Versión española de
ADELAIDA MENDEZ BLASCO

(De venta Casa Wilson, Obispo 52, teléfono A-2298)

de los que autorizaban su interrogación.

El ruido de la puerta al abrirse y cerrarse, les previno de que la señorita Rattray había llegado. Judit irguióse en su asiento, y el muchacho se apresuró a decirle:

—La ayudaré—y dirigiéndose a la puerta que daba al vestíbulo, llamó:

—Tía, aquí estoy, con la señorita Connor, que ha venido a verte.

La señorita Rattray empujóle para pasar, y se halló cara a cara con Judit. Esta se levantó.

—Quién le dijo a usted que podía venir aquí? —inquirió Rattray.

—Vine por una razón muy especial —respondió Judit.

—Bien, pues yo le digo que se marche...por una razón muy especial. No deseo oir una sola palabra de usted, Judit Connor.

—Tía—intervino el muchacho, apoyando una mano en el hombre de Rattray.—No creo que haya necesidad de

La señorita Rattray se volvió a él, apartándole la mano.

—¿Y qué sabes tú de esto, David?

—Pienso nada más que no hay ninguna necesidad de...—enrojeció el chico de modo lastimoso, queriendo expresar lo que pensaba y sin conseguirlo.

—Tú te largas de aquí ahora, y te lías por un rato con tu radiografía—le interrumpió Rattray.—Yo puedo componérmelas con la señorita Connor.

El muchacho miró primero a Judit, luego a su tía, y salió a repelo de la habitación. La señorita Rattray volvióse a Judit.

—¿Viene usted tal vez a lucir ante mis ojos su salario semanal? — dijo despectivamente.—Hoy es día de pago—continuó.

—No. A darle a usted su mitad— las manos de Judit temblaban al abrir el bolso, sacar de él un sobre, y alargárselo.—Por favor, ¿lo acepta?

Rattray se echó hacia atrás, cual si pensara que Judit se había vuelto loca de repente.

—¿Tomar dinero de usted? — dijo con los dientes apretados.

—¡Oh!, no, no me aborrezca así. No me aborrezca, Rattray. Yo me hallo en medio de horrorosas dificultades. Usted no puede comprender. Si pudiese... vería usted..sabría usted ....hasta qu punto es todo esto terrible para mí.

—¿Y para mí?

—Sí, sí, es terrible. Lo comprendo, se lo aseguro. ¿Ha encontrado usted ...un nuevo empleo, o tiene algo en vista?

—¿Cómo he de conseguir un nuevo empleo a mi edad? ¿Quién va a querer tener en su despacho una mujer como yo, cuando en el mercado puede hallar muchachas como usted? ¡Yo no tengo un cutis terso y blanco y unos labios rojos! Yo estoy vieja, gastada, marchita; mi pelo se va volviendo gris. ¿Qué esperanza me queda de conseguir un nuevo empleo? hablaba ahora con calma la señorita Rattray, con una especie de rencor domeñado, peor, mucho peor que cualquier histérica explosión tempestuosa.

—Es usted diez veces más competente en su trabajo que puedo serió yo. Tiene diez veces más experiencia —protestó Judit.

—Sí, ¿y qué? ¡Pero tengo más del doble dela edad de usted¡— Rattray se rió amargamente. —Y me viene usted a mí con dinero.

—Es dinero de usted, no mío. Y yo no hago sino suplicarle que acepte lo que es bien suyo.

—¿Cuánto le pagan ahora?

—Siete libras.

— Cuánto le pagaban antes?

—Tres y diez chelines.

—¿Y cuánto propone usted darme a mí?

—Tres libras y diez chelines. La diferencia, como usted verá.

La señorita Rattray la miró impasible.

—¿Todas las semanas?

—¡Todas las semanas, mientras ocupe el puesto que ocupaba usted!

La señorita Rattray alejóse de ella, y se le acercó de nuevo.

—Siéntese—dijo, concisa.

Obedeció Judit, y la señorita Rattray sentóse también junto a una mesita, apoyando un codo sobre ella.

—Y ahora dígame ¿por qué me hace esa proposición?

—Porque yo no puedo tocar ese dinero; es deusted, yo no tengo el menor derecho a él. Cuando me tomó Victor Janson se señaló el sueldo de tres libras y diez peniques semanales; ese es mi salario justo. Todo lo que pasa, es de usted.

—A mí sólo me pagaba cinco libras.

—¡Oh!, entonces tres y diez chelines es casi lo mismo. Lo acepta usted, ¿no es verdad?

—No.

—Pero, ¿por qué? La vida en nuestros días es demasiado difícil para alardear de orgullo.

—Yo no quiero tener una deuda de gratitud con una mujer como usted.

Sus miradas se buscaron y se sostuvieron.

—¿Qué quiere usted decirme con eso? —preguntó imperturbable Judita

—Sabe usted bien lo que quiero decir.

Las miradas, firmes, resistían.

—Se equivoca usted—dijo Judit.

—Miente usted—le devolvió Rattray.

—No miento.

—Conozco a Victor Janson.

—Evidentemente, no le conoce.

La señorita Rattray, apartando al fin la mirada, se reía... Y la risa sonaba amarga y rota.

—Sé lo que todos piensan, y desde luego, es inevitable que lo piensen, pero usted se equivoca, y todos se equivocan—continuó Judit.

La señorita Rattray, inclinándose hacia ella, señalándola con un dedo, exclamó:

—¿Podría usted, en este instante, decir eso solemnemente?

—Podría decirla sagradamente, si fuera preciso.

a la señorita de Rattray.

Algo, en el tono de la voz, sacuudió

—¿Victor Janson no es su amante?

No se turbaron los ojos de Judit, ni se turbó su voz.

—No—dijo claramente.

La señorita Rattray contenía la respiración. Judit continuó:

—Es más, yo no ejerzo sobre Victor Janson la más mínima atracción.

—¡No puedo creerlo! ¡No puedo!— la voz de la solterona era sólo un murmullo.

—Es la verdad.

—¿Qué es entonces lo que hay entre ustedes dos?

—No puedo decírselo.

—¿Por qué?

—Hay razones para ello.

—¡Apostaría a que sí que las hay!— exclamó la voz, nuevamente amarga.

—No, Rattray, querida Rattray, no me hable con ese tono Estoy diciendo a usted la verdad pura. Todo lo que puedo. ¡Todo lo que oso! ¡Tenga un poco de piedad de mí!

Siguióse un silencio; al cabo de él:

—Tomaré el dinero— dijo ásperamente la señorita Rattray.

—¿De veras? —dijo udit, cuya mirada se iluminó.—¡Oh, cuánto se lo agradezco!— y se apresuró a depositar el sobre en las manos pequeñas delgadas, útiles dela señorita de Rattray.

Esta se echó a reir levemente.

—Es mío por derecho, como dice usted—exclamó, como si, antes sí misma, hubiese de excusarse por aceptarlo.

—Absolutamente—asintió Judit.

—Además, lo necesito. Oye usted eso? Lo necesito. Yo, que he trabajado tantos años para esa fiera.

—Es una injusticia que clama al cielo.

—Tengo además que ocuparme de David, sabe usted?

—Lo sé.

—No creo haber hecho nada por él, pero hehecho todo lo que he podido.

—La pobre mujer seguía sentada, dando vueltas y apretujando el sobre, mientras lo miraba, rencorosa; hablando rencorosamente también.

—Debe haber sido para usted una tremenda responsabilidad.

—Es un muchacho que resulta difícil de manejar.

—Sí, me lo imagino.

—Es inteligente, ¿sabe usted?

—¡Oh!, sí.

—Pero difícil. Atrozmente difícil.

Silencio de nuevo. Levantóse Judit, quedóse mirando un instante a la señorita Rattray, y luego dijo:

—Ahora me marcho. Gracias, infinitas gracias le doy por haber aceptado mi iniciativa. Es... magnánimo por su parte. No supongo que usted podrá sentir nunca simpatía por mí, ni que podremos llegar a ser nunca simpatía por mí, ni que podremos llegar a ser nunca amigas verdaderas; no lo espero...

La señorita Rattray alzó la vista hacia ella con rapidez.

—¡Yo la odio!—dijo sin ambages.

Judit sorprendióse de la cruda confesión.

—Lo lamento.

—Si yo no sé todo lo que hay entre usted y Janson usted tampoco sabe todo lo que hay entre Janson y yo.

—No, no lo sé. Pero veo bien que hay algo. Lo he visto así siempre. El le ha causado a usted daño, no sé cuál. Pero de un hombre sin piedad y sin alma, puedo creer cualquier cosa.

M.E.C.D. 2016

BELLO GESTO DEL ADMOR. DEL CENTRAL MORON

Desafío de foot ball entre los equipos de Florida y C. Morón. Las fiestas de Navidad. Asalto

El señor Miguel Muñiz, dignísimo caballero que desde el da primero de diciembre se encuentra administrando el Central Morón, no deja nada que desear en su proceder para con los empleados, obreros y demás vecinos de esta finca. En su carácter tan llano y natural que a todoe gusta y satisface, y como además es un hombre justo, probo y consecuente de una bondad exquisita, al igual que en el Central Jagüeyal en que estaba de Administrador, viene desempeñando el cargo con general beneplácito y satisfacción.

Un gesto del señor Muñiz, uno de los muchos que ya le hemos celebrado no obstante el poco tiempo que lleva en la administración de este Ingenio, ha sido lo que nos ha movido a escribir estas breves lineas, y el cual es el haber concedido la luz eléctrica la Noche Buena y en Navidad a los vecinos del barrio Norte del Central, a cuyos vecinos hace dos años que la Compañia no les dá luz en el tiempo muerto no obstante ser casi todos pobres obreros del Central que no han alcanzado cañas de la finca y que tienen el gravamen de los alquileres.

Felicitamos al señor Muñiz por este magnífico gesto y por su actuacion al frente de la administración del Ingenio, y no dudamos que hará por que la Compañia le siga suministrando luz a los obreros que residen en el Barrio Norte.

FOOT BALL

En reciente información dijimos que si el equipo de futbol de Florida celebraba un segundo desafío con el team del Central Morón, seguramente perdería, y no nos nos equivocamos al emitir esta opinión.

El pasado domingo dia 27, volvieron a enfrentarse dichos equipos en los terrenos de La Tropical, en este ingenio, dándose un juego emocionante e interesantísimo en el cual quedó demostrada plenamente la potencia del Pina Foot Bal Club.

El juego dió comienzo a las tres de la tarde ante una concurrencia enormeü actuando de juez el futbolista del Pina José Aguirreveitia, quien actuó muy bien durante todo el desafío.

La anotación fué de dos goals el Pina por cero goal el Florida, y se distinguieron mucho por el Pina Nazario López, que se portó muy valiente, habiendo sido él quien metió los dos goals; Emilio Roche, portero, que como siempre jugó admirablemente, y Sánchez, Antuña, T. Martinez y Gato, que también lo hicieron muy bien.

Por el Florida se distinguieron mucho Juanito, Santos, Ballana y Sobradon.

Según nos ha informado el senor Rodolfo Alegrías, el entusiasta director del Pina Foot Ball Club, se están haciendo gestiones para celebrar en este Central un desafío con uno de los grandes equipos de la capital de la República, cuyo encuentro según nos asegura no demorará mucho en efectuarse.

Por la importancia del referido equipo capitalino, podemos asegurar que este proyectado match será un verdadero acontecimiento que hará época en los anales deportivos de la provincia de Camagüey.

FIESTA DE NAVIDAD

Con mucha alegria se han celebrado en este Central las tradicionales fiestas de Navidad, habiéndose efectuado en distintas casas de familia concurridísimos bailes que han resultado muy divertidos.

El dia 25 tuvimos el gusto de asistir a un asalto celebrado en la residencia de la familia Ruiz-Palacio, donde se bailó un buen rato con una Victrola.

La concurrencia era numerosa y muy distinguida.

Estaban allí las señoras Adela Palaco de Ruiz, Candelaria Guzmán de Avila, Isabel Gil de Torres, y Pastora Albelo de Avila.

Y las señoritas Panchita Ruiz, Irma Ortiz, Zeida Ortiz, Malbina Diaz, Dora Diaz, Isabel Diaz, Sofia Bernia y la simpática Ana Rosa Avila.

MAGNIFICO ASALTO

Por iniciativa de distinguidos y muy divertidos señores de esta sociedad, entre los que se encuentran el señor Mguel Morales y el señor Ernesto Vendrell, todas las noches desde la Noche Buena, se asalta la resdencia de una familia distinguida amiga, celebrándose hasta las doce de la noche un baile que resulta siempre magnífico, tanto por lo selecta y numerosa concurrenca que asiste como por la esplendidez de los brindis y la buena música que se toca.

El dia 27 tocó el turno de la seric de asaltos que se piensan dar por iniciativa de los referidos señores, a la familia del apreciable médico de este batey señor doctor Joaquin V. Fraxedas, en cuya residencia tuvmos oportunidad dicha noche de pasar varias horas de verdadero placer y alegría.

Tocó el aplaudido sexteto «Juvenil», de la ciudad de Morón, y se alternaba con una magnéfica radiola.

Los obsequios estuvieron espléndidos, muchos bocaditos y bebidas de diferentes clases.

Fué una nota interesante en esta fiesta el niño de dos años, Irán, hijo amantísimo de los distinguidos esposos Miguel Morales e Isabel Pelegrin, que con sus gracias y monadas divirtió mucho a la concurrencia.

Las distinguidas damas que disfrutaron de este agradable asalto fueron las siguientes:

Señora Yolina Lergado de Fraxedas Sra. Laudelina Echemendia de Márquez Camuñas, señora Isabel Pelegrin de Morales, señora Maria Pelegrin de Vendrell, señora Rafaela León de Rodriguez y señora Blanca Sosa de Cobas.

Las señoritas muy lindas y simpáticas todas, eran: Amalia Pérez, Zoila y Maria Delia Salas, Lala Guelvenze, Anicia Ortiz.

Rosa Aurora Montenegro, encantadora, y su hermana Plar.

Maria Arias, Edelmira Argudin, cronista de «El Mundo» en Yaguajay que se frma «Aspasia»; María y Piedad Esbri, muy agradables y simpáticas.

María Consuelo Yanes y la bell. y elegantísima Ana Gloria García Arena, que procedente de la Habana se está pasando unos dias en esta.

Acela Alejo, prociosa morenera, muy gentil y agradable.

Numancia y Justina García, simpáticas hermanitas.

Complaciéndolas en sus deseos dejo de anotar el nombre de varias distinguidas muñequitas amiguitas mías, y lo lamento.

TEATRO «AVELLANEDA»

Para el dia 6 de Enero se anuncia la exhibición en el teatro-cine «Avellaneda», de los jóvenes empresarios Campos y Ortega, de la magnífica cinta cómica intitulada «El Kamerамán», por el huy serio pero muy jocoso Buster Keaton.

También se anuncia la interesante pelicula «Estudiante», por el celebrado actor Charles Rogers, para el dia 10, y «El Aguila Imperial» por Reed la Roque, para el día 17.

Alfonso MIRANRA,
Corresponsal.

DIRECTIVA DEL CASINO ESPAÑOL DE ENCRUCIJADA

El Comité Ejecutivo Municipal del Partido Liberal se reunió para designar varios miembros

Hé aquí la Directiva electa para 1932: Preidentes de Honor: Sr. don Plácido Alvaré Cañedo, Sr. Cónsul de España en Sagua la Grande; Presidente efectivo: Sr. Casimiro Ortal Ovalla; Vicepresidente: Sr. José Rodriguez Fernández; Secretario: señor Gorgonio de Ezquerra Suárez; Vice Secretario: Sr. Mariano Rodriguez Lozana; Tesorero: Sr. José García García; Vce Tesorero: Sr. Manuel Pérez Blanco; Bibliotecario: Sr José Longa Molina; Vocales: Sres. José Nemiña Rey, José Villa Barrero, Ramón Pérez Blanco, Bautista García Cañedo, Jesús Martinez Fernández y José Nieto Infante; Vocales Suplentes: Sres. José Acebal y Ramón Diaz Alvaré.

En las eleciones generales celebradas el 25 del pasado mes de Diciembre, fueron electoh los anteriores directivos.

DISTINGUIDOS VISITANTES

En la mañana del domingo hubieron de regresar a la capital habanera después de pasar los dias pascuales en el virtuoso hogar de los amantísimos esposos doctora Maria Antonia Quintana de Anaya y Dr. Leonardo Anaya Murillo, Juez Municipal de este termino, sus padres la bondadosa senora Natalia Herrera de Quintana y señor Rafael Quintan Piquero, Jefe de Contabilidad en la Zona Fiscal de Oriente de esa capital, acompañados de sus hijos Rosita y Tulita y sus esposos el culto abogado doctor Pastor Lagueruela Artes y el ingeniero oriental José A. Rodriguez Valiente; su hija Maria de Jesus Quintana y su prometido el joven dentista doctor Santago Codina; y los doctores Jose Manuel y Rafael Quintana Herrera, jóvenes abogados que ejercen en esa capital, hijos también de tan distinguido matrimonio. Después de pasar tres dias muy divertidos en esta villa regresan al lugar de sus residencias por lo que los despedimos muy cordialmente.

LOS LIBERALES

Bajo la presidencia del señor Bartolomé Morales y actuando en la Secretaría Israel Rodriguez Roque, hubo de reunirse el pasado lunes el Comité Ejecutivo Municipal del Partido Liberal de este término, con la asistencia de los demás miembros señores Vivente García Santiago, Alcalde Municipal; Rafael Delgado Marin, Presidente del Ayuntamiento; Dr Miguel A. Romero Martinez, JuJan Feijóo Carrillo, Inspector de Comunicaciones, Vicente Pérez Picazo, José Rosa Horta, Pedro O-Reilly, Ramón Truffin, Norberto Etcheverry Pérez y Augusto Cuéllar Baez.

Se acordó designar al Procurador Público Andrés Robau Becquer, Político Suplente ante la Junta Municipal Electoral en sustitución del señor José Peña Martinez, toda vez que es incompatible con su cargo de empleado del Municipio.

También fueron designados los Miembros propietarios y suplentes que han de formar las Comisiones de Inscripción de afiliados en los cuatro Barrios de que se compone el término, en la siguiente forma.

Barrio Centro: Dr. Gerardo Faez Muro, y suplente Pedro O-Reilly, por la Municipal y por el Comité de barrio; Santiago Touza Aballe y Vicente Pérez Picazo y recomendados por la Provincial, Arturo Jiménez Alvarez, y suplente Ramón Truffin. Barrio El Santo: Francisco Betancourt Crespo y Matias Veiela, por la Municipal; José Salgado y Bartolomé Bravet, por el barrio; y Vicente Salgado y Vicente García umarada, por la Provincial Barrio Paso Real: José Orozco Quincoces y Modesto González Ferrer, por la Municipal; Osvaldo García León y Víctor Rodriguez Tadeo, por el barrio; y Jorge González Hernández e Ismael López Sierra, por la Provincial; Barrio Vega Redonda: Cirlo González Romero y Sósmo Silverio Valdés, por la Municipal; Rafael Morales Orozco y Pedro Méndez, por el barrio; y Carlos Vela Ruiz y Atanasio González Romero, por la Provincial.

Fueron designados los locales para actuar las Comisiones; en el barrio Centro, local calle Máximo Gómez casi esquina a Paseo Marti, contiguo a la barbería de Jiménez; el barrio El Santo, casa de Francisco Diaz Martinez, barro Paso Real,, casa de Eduardo López Guirola; y barrio Vega Redonda, casa de Carlos Vela Ruiz.

Pastor Ayllón FERRER
Corresponsal

4 VECES al DIA damos POR RADIO GRATIS su Anuncio
Diario de la Marina
PRADO 103 Telfs. A-2425; A-3333

UNA FIESTA BAILABLE EN EL C. VIOLETA

En el domicilio del matrimonio Andreu Olózaga. Entusiasmo en espera del gran baile del Liceo

En el hogar de los esposos Andreu Olózaga.

El día 24 del pasado, atentamente invitado por la simpática señorita Mercedes Andreu, tuve el gusto de asistir a la fiestecita bailable que se celebraba en su casa, donde fuimos objeto de todo género de atenciones por aquel matrimonio. Se bailó hasta altas horas de la madrugada a los acordes del magnífico Sexteto «Los Invencibles» que ejecutaron las mejores piezas de su repertorio. Después de la media noche fuimos obsequiados con una espléndida cena. La concurrencia muy selecta. He aquí el nombre de las señoras: Susana Llozaga de Andreu; señora de Stephenson; Carmelo Soto de Latour; Josefa Fernández de Jorge; señoritas: un encantador grupito formado por Mercedita Andreu, Tulita Soto, Julia de la Uz, Ocilia Abreu, María de la Uz, Dorita Abreu Rosalía Albuernes, Hilda Abreu, Edilia Suárez y María Luisa Suárez, culta y distinguida damita a quien tuve el gusto de conocer y que procedente de la capital de la República se encuentra, de temporada en este Central en el hogar de mi estimado amigo Víctor Delgado.

EL BAILE DEL DIA 6

Sigue aumentando el embullo para el baile que como ya anuncié en mi anterior crónica habrá de celebrarse en los amplios salones de nuestro Club Liceo.

Será un éxito, así lo esperan los organizadores.

ENERO 1

San Manuel.

En esa fecha celebran su onomástico numerosos amigos del cronista, los que se verán muy congratulados.. Por media de estas líneas les envío mi felicitación deseándoles un próspero año.

Avelino de la Uz,

VARIAS NOTAS SOCIALES DE ZULUETA, S. C.

No se sabe cuándo comenzará la zafra en los ingenios de la localidad. Un baby. Petición

PETICION DE MANO

Recientemente ha sido pedida la mano de la bella y distinguida señorita Rosa Endemaño y Correa para el joven y acreditado galeno, doctor Pedro de Armas y Torres, Jefe Local de Sanidad de Zulueta. Ante la madre de Rosita, doña María Correa, viuda dt Endemaño, fué hecha la petición por los padres del doctor Armas, los que con tal objeto vinieron desde la vecina población de Camajuaní donde residen.

Ecta boda que promete ser suntuosa no se hará esperar, pues según nuesaros informes, tendrá lugar a fines de la primera quincena del año próximo.

Al hacernos eco de tan simpática notanota, enviamos nuestra felicitación a los futuros esposos, a quienes deseamos todo género de venturas.

RESTABLECIDA

Desde hace días se encuentra en su morada de ésta la joven señora Norberta R. de Píre a quien fueron practicadas dos difíciles operaciones según hube de informar en mi última correspondencia al DIARIO. La paciente se halla en franco período de convalecencia. La noticia ha causado grata impresión en el seno de esta sociedad donde tanto la señora Rodríguez como su esposo el señor Abdón Píre, gozan de bien ganada estimación.

LA ZAFRA

Aun en la fecha que escribimos estas líneas no se sabe cuando comenzarán la zafra los ingenios de estos contornos, suponiéndose por el contrario que algunos dejarán de moler ante las dificultades que parece se les presentan. Hasta ahora sólo da señales de vida el Central «San Agustín», propiedad de la Compañía Mercantil Azucarera, S. Agustín, S. A. que ha hecho grandes reparaciones durante el tiempo muerto y puede decirse que está listo para moler. Con tan desalentadoras esperanzas puede colegirse el estado de ánimo del pueblo en general y particularmente del comercio que paulatinamente viene arruinándose.

NUEVO BABY

De exprofeso hemos dejado la ultima nota para dar cuenta de que el feliz hogar que en el Central San José tienen formado nuestros distinguidos amigos los esposos doctora Isabel Muntaner y Emiliano Vidaurre, se ha visto alegrado con el advenimiento de un hermoso niño que vino a colmar la dicha de tan venturoso hogar, el que sólo se vió entristecido por breves días ante una molesta dolencia que se le presentó a la señora Muntaner, de la cual casi se encuentra totalmente restablecida.

Reiteramos desde estas líneas nuestros parabienes a tan distinguido matrimonio, haciendo votos porque la vida ofrezca al nuevo baby las mayores venturas y bienandanzas.

Julio Martínez,
Corresponsal.

SUSCRIBASE AL Diario de la Marina

PINAREÑAS

NUEVA DIRECTIVA

Con gran entusiasmo tuvieron efecto en días pasados las elecciones para renovar la Directiva de la Asociación de Maestros.

He aquí la que regirá los destinos de dicha Asociación en el nuevo año.

Presidente: Julio Iglesias.

Vice Presidente: Manuel María Azcuy.

Secretario: José R. Herrera.

Vice Secretario: José González.

Tesorero: Repelgrín Barnet.

Vice Tesorero: Aurora Pí.

Vocales: Diana Cuervo, Olegario Dubé, Esperanza Delgado, Domingo Vázquez, María Hernández de Requeño, Celia Capote de Piñeiro, María Leonor Canto, Celia Núñez de García Valdés y Manuel Miró.

Vocales. Suplentes: René Cruz, Alicia Iglesias, María Mier y Antonia de la Calle.

Deseamos a la Asociación muchas prosperidades en su nuevo año de vida.

LA SRA. CAPIN VDA. DE RUIZ

Hállase en vías de completo restablecimiento esta respetable dama, madre política del General Faustino Guerra, Senador de la República.

La señora Capin fué sometida a difícil operación de apendicitis por el notable cirujano doctor Guillermo Cuervo, orgullo de la cirujía cubana.

Reciba la señora Capin mi felicitación.

Que hago extensiva al doctor Cuervo.

REPARTO DE NAVIDAD

A los pobres de esta ciudad.

Celebrado el día 23 de diciembre a la una de la tarde.

En el Obispado.

Fué organizado por el Comité Antituberculoso de las Damas Isabelinas de Pinar del Río que con tanto acierto preside la entusiasta joven dama doctora Antonia Geada de Geada.

Hermosísimo acto que a pesar de la crisis reinante, culminó como en años anteriores en el más grandioso de los éxitos.

Justo premio a quien como la señora Geada y demás Isabelinas, han puesto de manifiesto una vez más, su generosidad inagotable, trabajando con afán y haciendo grandes esfuerzos por remediar la triste situación de nuestra clase humilde, cuyo espíritu se verá abrumado en estos días tradicionales por la falta de lo más necesario para la vida.

Tan hermoso ideal cristalizó con el apoyo decidido de generosos donantes que en todos los momentos están dispuestos a coadyuvar a la labor incesante de nuestro Comité el cual no contaba con los fondos necesarios para hacer este Reparto.

Gracias a ellos pudimos distribuir entre los pobres trescientos veinte ranchos, conteniendo diez libras de viandas seis libras de arroz, cinco libras de azúcar, cuatro libras y media de frijoles, tres libras de carne, libra y media de pasta de guayaba, media libra de pan, ajos y cebollas, una lata de leche condensada y una frazada.

Además de los anteriores se repartieron ctros ranchos sin leche condensada ni frazadas hasta hacer un total de cuatrocientos cincuenta.

También se enviaron al Asilo de Ancianos y al Hospital Civil, tres arrobas de carne y dos arrobas de huesos para substancia a cada uno de dichos lugares.

No quiero terminar sin dar a conocer los nombres de las personas que recibimos ayuda tan eficaz.

Feliciano Lopetegui, una ternera; Armando Agular doce frazadas; Antonio doce frazadas; Antonio Martínez 6 arrobas de viandas; Francisco Guergo, sesenta barras de dulce de guayaba; Union de Caballeros Católicos, un saco de arroz y una Caja de leche; Francisco Sarmiento un saco de frijoles; Aguilar y Bencomo; cincuenta libras de azúcar; Clotilde Sánchez una ternera; María Ruiz de Guerra; doce frazadas; Congregación «Hijas de la Caridad» 20 frazadas; La Granja Agrícola, 500 plátanos y diez arrobas de yuca; Ramón Suárez de la Habana un saco de arroz; Desiderio Saludes; una vaca; Domingo Armas, cinco arrobas de viandas; Dr. Juan M. Cabada, un saco de arroz; Pepillo Méndez, una ternera; Heliodoro Rodríguez dos arrobas de viandas; F. Pereira y Ca. un saco de arroz, José Cabaleiro dos arrobas de viandas; Valle y García, un saco de arroz; Viuda de Valella, cuatro arrobas de viandas, Domingo Barroso, ocho arrobas de viandas; Pedro Cabrera doscientas mazorcas de maiz; José León diez arrobas de viandas; Ricardo García (Pachín), doscientas mazorcas de maíz; Andresito Rodríguez diez arrobas de viandas; Francisco Inclán, tres arrobas de viandas; Ramón Corrales, 6 arrobas de viandas; Un remitente Anónimo cincuenta barras de guayaba La Teresita, Celestino Rodríguez un saquito de arroz; La Parra una arroba de arroz, seis libras de frijoles y diez latas leche; González y Martínez de la Habana dos saquitos de frijoles.

La Lechera, una caja de leche, J. Plasencia una ternera, Pedro Blanco, once frazadas, Pablo González, ocho arrobas de viandas, La Casita Roja treinta libras de guayaba; Carvajal tres barras de guayaba; Hijos de Pío Ferro, dos sacos de arroz, Santiago Plasencia un saquito de frijoles, Francisca María Pérez, una caja de leche y Jorge Díaz una vaca.

Además para las frazadas de este Reparto viene contribuyendo con 10 pesos mensuales el señor Gobernador Provincial.

También hemos recibido valiosa cooperación en nuestras gestiones del señor Alcalde Municipal del señor Pedro Junco, del señor Manolo Fernández, y del señor Manolo Rodríguez, que para todos, al igual que a nuestros donantes les expresa el Comité su inmenso agradecimiento en estas líneas.

Deseándoles todo género de venturas en el nuevo año.

BODA DE RANGO

Marigen de la Rionda y Semlemeroff.

Juan Ramón Rodríguez Rivera.

Amores felices.

Solemnemente consagrados ante el altar.

Marigen de la Rionda y Semlemeroff y el caballero joven Juan Ramón Rodríguez Rivera.

A la hora señalada hizo la novia entrada en el Templo.

Iba elegantísima.

Su albo traje realzaba con la belleza del ramo de mano, inimtlable creación de El Fenix el gran jardín de Carballo en el paseo de Carlos III.

Un modelo finísimo.

Llegó a manos de la novia como un regalo valioso de una dama muy querida en esta sociedad Susana de la Rionda de Montagú tía de la gentil fiancée y esposo del doctor Guillermo de Montagú, Magistrado de la Audiencia de la Habana.

Testigos.

Seis por la novia.

El Coronel Manuel Benitez, Jefe de este Distrito Militar, el doctor Guillermo de Montagú laureado poeta pinareño el doctor León Cuervo Rubio, Director de la Casa de Salud de la Colonia Española y los doctores Alfredo Roig, Enrique Ubieta y Gilberto Mosquera en representación este último del señor Justo Luis Pozo.

Por el novio: el señor Jacobo Sánchez Villalba del comercio de esta plaza el doctor José Jordón Avendaño, Jefe del Servicio de Higiene Infantil el señor Joaquín de Miranda Acosta, alto empleado de la Renta, el doctor Herminio Jordón Avendaño y los señores Ricardo Cano y José J. García.

Por la felicidad de Marigen y Juan Ramón.

Van aquí mis votos.

UNA FELICITACION

La envio muy sincera.

Al distinguido y caballeroso joven Viriato Villamil por su ascenso a Administrador Jefe del Departamento de Materiales de Royal Bank en Cuba y Superintendente del Edificio Central del Banco en la Habana.

Muchos éxitos le deseamos en su nuevo cargo.

SAN MANUEL

Con tal motivo el día 1o. celebraron su onomástico la señora Manuela Valdis de Fernández, Manuela de la Campa de Granda y una señorita muy graciosa Manuelita Garín Pinillos.

Entre los caballeros ocupa el primer lugar el Exmo. Sr. Arzobispo de la Habana y Administrador Apostólico de esta Diócesis Monseñor Manuel Ruiz a quien hago llegar un respetuoso saludo.

Nuestro querido cura Párroco Pbro. Manuel Feliú.

El Coronel Manuel Benitez Jefe de este Distrito Militar y su hijo Manolo.

El Representante a la Cámara por esta provincia y ex-gobernador de la misma Comandante Manuel Herryman.

El Teniente Fiscal de esta Administración doctor Manuel Caiñas Viñas.

El Director de la Escuela número 1 señor Manuel María Azcuy.

El estimado compañero Manolo Herrera y el distinguido joven Manuel Felipe Migoya.

Los doctores Manuel Verde Porta y Manuel A. Reyes.

El ingeniero señor Manuel A. Peláez.

Los señores Manuel Felipez Rabiñal, Manuel Verde, Manuel A. de la Fuente Manuel Fernández y Manuel Abadín a quien envio un saludo especial.

Manuel Junco, Manuel Rodríguez, Manuel Alonso, Manuel Ampudia, Manuel Llinás, Manuel Corujedo, Manuel Miró y Manuel Blanco.

Los jóvenes Manolito Gutiérrez Pelaez, Manolo Monteserín, Manolo Ampudía; Manolo Llinás y Manolo Abreu.

Los lindísimos niños Manolito González Capote, Manolito Herrera Mier y Manolito Ruiz Díaz.

A todos felicidades.

—Por separado.

Quiero así enviar un saludo al estimado amigo Manolo González, Comerciante de Sagua la Grande.

Que también celebró su onomástico.

Felicidades.

Corresponsal

UN JOVEN SE AHOGA EN UN PEQUEÑO RIO

El hecho ocurrió en Junucún, en el central Santa Lucía. El muchacho iba con un compañero

En el vecino caserío de Junucún, perteneciente a una de las colonias del Central Santa Lucía, ocurrió el día 26 del pasado mes, un lamentable hecho que costó la vida a un joven de 15 años de edad nombrado Fulgenio Hernández Paz.

Este joven que vivía en Iberia, se fué en viaje a Junucún con objeto de visitar a unos familiares suyos que residen en el lugar de referencia. Pero vino la idea de un baño entre el joven Hernández y un amigo, eligiendo el riachuelo que riega las vegas de Junucún.

Y entre las aguas de aquel río, sin importancia al parecer, desapareció el joven que hacía poco lleno de vida y esperanza, había pasado unas alegres Pascuas, para hallarlo hors después ya cadáver.

El suceso ha conmovido tanto a los vecinos de Iberia, donde residía el interfecto, como en la barriada de Junucún donde ocurrió el hecho.

El Juzgado Municipal de Fray Benito a quien le correspondía actuar en el suceso, practicó las diligencias del caso.

Campo, Corresponsal.

ORBE REVISTA "BIEN" LEALA

DESFAVORABLE LA COSECHA DEL TABACO

Falleció la joven que se quemó en Vega Alta. Su sepelio fué una demostración de dolor

FALLECIO LA JOVEN QUEMADA

Poco antes de las siete de la noche del día 28 y a consecuencia de las graves quemaduras que sufriera, murió la joven María Luisa García en su residencia de la finca Cuesta.

En la tarde del siguiente día se verificó el sepelio de la infortunada señorita que de manera trágica puso fin a su existencia.

A rendirle el último tributo asistieron en gran número amigos y familiares de la joven desaparecida.

CONTINUA DESFAVORABLE LA PRESENTE COSECHA DE TABACO

Confirmando mi último informe en relación con la presente cosecha de tabaco puedo informar que en lo que respecta a su rendimiento no puede calcularse; los terrenos aún no están en condiciones de recibir postura y aunque hay ya algo sembrado en las principales fincas nada se puede asegurar por el momento.

Continúa la seca haciendo sus estragos y la postura que queda está aniquilada por completo.

Es de estimarse que de continuar este tiempo poco favorable, la cosecha será reducida en toda la comarca a una cifra bastante desastrosa. Los vegueros estiman que de llovieren Enero algo habrán de recoger, lo que ya nadie asegura de acuerdo con el sembrado en el presente.

Angel Furrazola,
Corresponsal.

NOTICIAS DE SAN ANTONIO DE LOS BAÑOS

Animados bailes del Círculo de Artesanos. Demostración de los aparatos eléctricos modernos

OBITUARIO

En dias pasados dejó de existir en su residencia del Vedado la distinguida señora Regina Hernández viuda de Lima, madre amantísima de una distinguida familia de San Antonio de los Baños.

Recban m pésame más sentido, todos sus familiares, especialmente sus hijos Maria y Octavio Lima, y su hijo político el Dr. Eduardo Rivero Alba, Alcalde Municipal de este término.

Paz a sus restos.

COCINAS ELECTRICAS HOTPOINT

En el local donde están situadas las oficinas de la Compañía «Lake Ariguanabo» se llevó a efecto en la noche del 22 de Diciembre una demostración del funcionamiento y manejo de las cocinas eléctricas «Hotpoint» a cargo de las bellas señoritas de la capital Maria Bernal y Carmelina Alentado y del Sr. Fernando Malberti.

Concurrieron a este acto várias familias de las más distinguidas de la localidad siendo obsequiadas al final de la demostración con los platos confeccionados por dichas señoritas en las cocinas eléctricas.

BAILE EN EL CIRCULO DE ARTESANOS

Como todos los años por Pascuas, se llevaron a efecto dos animadisimos bailes en nuestra querida sociedad Círculo de Artesanos. Uno el primer dia de Pascuas, que resultó un éxito como todos los que organiza esta sociedad.

El otro baile se verificó la noche del 31, para esperar el nuevo año de 1932.

Baile de las Uvas.

ZENAIDA,
Cronista Social

UN GRAN ACONTECIMIENTO HA DE CONSTITUIR LA TERCERA CONVENCION DE C. CATOLICOS

Para su celebración se prepara un magnífico y sugestivo programa. El vecindario de Caibarién se apresta a dar el realce y brillantez que se anhela. Impera gran animación

Están tocando a su fin los grandes preparativos que se vienen realizando en la hermosa Villa de Caibarién, para celebrar el próximo dia cinco de enero, la Tercera Convención Anual de la pujante Asociación de Caballeros Católicos de Cuba, que preside el culto letrado doctor Valentín Arenas y Armiñán.

En aquella hermosa y progresista Villa reina viva y sincera y espectación por este transcendental acontecimiento que hará época en los anales de la simpática población. La Unión de aquella localidad viene laborando con tesón ejemplar, cuyas actividades son cada día más constantes y laudables. Alfrente de esa propaganda eficaz y titánica, se encuentra el laborioso y servicial sacerdote, de la Orden de Pasionistas, Rvdo. P. Germán Pérez, que actúa como diligente Consiliario de la Unión de Caballeros Católicos de Caibarién.

Preside la simpática institución, el distinguido doctor Posada Recio, quien igualmente está trabajando con ahinco, con todos los elementos directivos, por lograr que esta Convención Anual resulte brillantísima y gloriosa para la historia social de la animosa Institución.

La prensa local y representativa de la Habana, en Caibarién, por su parte, viene realizando una encomiable labor, al extremo que todo hace prever que los actos señalados para la indicada fecha, resultarán muy lucidos. Igualmente las comisiones ya nombradas, con sus respectivas atribuciones y programas, no cejan de laborar abierta y francamente para el mayor esplendor de sete hermoso acontecimiento en puertas.

En la noche del día cuatro de enero próximo, y en en el edificio social que está situado en las Avenidas de Padre Varela y María Escobar, se efectuará el acto de la recepción de los Delegados de 34 Uniones adheridas a la Asociación. En este acto hará nuso de la palabra los doctores Posada Recio y Barceló, ambos muy distinguidos profesionales que cuentan con generales simpatías. Todos los Delegados serán obsequiados espléndidamente. No faltarán el Excmo. e Iltmo. Sr. Arzobispo de la Habana, Dr. Manuel Ruíz; el culto padre Jesuita Estéban Rivas, que tanto trabajó por la consolidación de este ideal cristiano, y otras destacadas personalidades del ambiente.

Al día siguiente —enero 5— habrá una Misa de Comunión en la Iglesia Parroquial, en la que oficiará un distinguido sacerdote, y un coro disciplinado de entusiastas cantores armonizará la Santa Misa con preciosos motetes. Seguidamente los Delegados serán obsequiados con un suculento desayuno.

Entre otros actos figur el de colocar una ofrende floral ante la estatua de José Martí. En este acto hará uso de la palabra el doctor Valdivia; y en la visita a las autoridades, el Ing. Manuel Arias, prestigioso Presidente de la Unión de Cárdenas.

En la velada de clausura de la III Convención, harán uso de la palabra los doctores Almódovar, de la Habana; Smith, de Caibarién, el doctor Arenas, el entusiasta Presidente de la Asociación y el Excmo. e Iltmo. Sr. Arzobispo de la Habana. Se llevará a cabo un extenso programa artístico-cultural, en que personas estimadísimas de la sociedad de Caibarién, recitarán preciosas poesías; ejecutarán notables composiciones musicales y habrá otras novedades que constituirán las notas atractivas de la fiesta.

En la III Convención Anual de la A.C.C.C., se discutirán importantes problemas para el futuro de la colectividad católica. Numerosas representaciones de las 34 Uniones asistirán a estos actos. Y la sociedad toda de Caibarién vestirá sus mejores galas, para que esta hermosa perspectiva obtenga el más glorioso de los triunfos, y los Caballeros Católicos de la Villa Blanca obtendrán una victoria más que agregar a las muchas ya logradas en su constante batallar por despertar el alto espíritu católico.

Auguramos muy de corazón un gran éxito —franco y rotundo— para la Unión d eCaballeros Católicos de Caibarién.

C. Rodríguez de la Cruz

ANUNCIESE en el DIARIO y mantenga la fe en su negocio.
Diario de la Marina
PRADO 103
TELEFS. A-2425; A-3333

GRANDIOSO BAILE EN A. NARANJO

Tendrá lugar mañana en el Club de Propietarios y Vecinos. Fué electa ya la nueva directiva

ELECCIONES GENERALES

El domingo 27 tuvieron efecto las Elecciones Generales del Club de Propietarios y Vecinos, habiendo sido electa la Directiva para el año 1932, en la forma que detallamos a continuación: Presidente, Emilio del Castillo Hernández; Primer Vice, Abelardo Vallejo; Segundo Vice, Publio Martínez Capoul; Secretario General, Camisiro del Rosal; Vice Eduardo Llanes García; Tesorero, Manuel Naves Jordi; Vice, José F. Alvarez; Vocales: Sres. Gabriel Retamar Román, Segundo San Miguel, Rafael Naves, Abelardo González, Antonio Canto, Andrés Gómez, Ramón R. Bello, Carlos T. de la Guerra, eodoro Loynaz, Rafael Betancourt, Reinaldo Rodríguez, Domingo Calzada, Ricardo Couco, Juan Sobrado y Alfonso Aldazábal. Vocales Suplentes: Sres. Inciano Fuentes, Francisco Fuentes, Raúl Cubas, Antonio Lastra, Armando Hidalgo, Wilfredo Guerra, Ricardo Betancourt y Marcelino Puiñones.

En los primeros días del presente mes de Enero tomará posesión la nueva Directiva, a la cual deseamos toda clase de éxitos en el desempeño de su cometido.

GRANDISO BAILE

Señalado para el sábado 2 de enero en el Club de Propietarios y Vecinos. Será el último acto a realizar por la actual Directiva por tanto se proponen sus componentes dar le al mismo toda la brillantez posible. Han sido contratadas la Orquesta de Belisario López y el Sexteto Cuba para amenizarlo. Las damas serán finamente obsequiadas.

LAS FUNCIONES CINEMATOGRAFICAS.

Con éxito creciente vienen celebrándose las funciones cinematográficas en el Club de Propietarios y Vecinos. Ahora son dos a la semana: los sábados y los domingos. Sabemos que por la nueva Directiva se proyecta la construcción de un magnífico escenario para así poder ofrecer funciones teatrales.

Manuel Naves, Corresponsal.

SATISFECHOS LOS CATOLICOS DE CALABAZAR

En el pasado año han podido dar una idea clara y precisa de lo que significa la divina ofrenda

Las damas y caballeros católicos de Calabazar de Sagua sienten inmensa dicha al ver que el pasado año han podido dar una idea clara y precisa de lo que es la Navidad en sí, el don precioso de Dios al mundo y lo que significa la ofrenda al humilde Niño Jesús nacido en el pobre establo de Belén.

Y para el objeto una comisión de damas tuvo la noble idea de organizar entre los fieles de nuestra Iglesia, una canastilla para obsequiar al niño más pobre que naciera el día veinticuatro o en fecha más próxima.

Y lo que en un principio pareció sólo una quimera, viose en pocos días convertida en hermosa realidad.

En las vidrieras del establecimiento de Blanco y Cía., exhibieron durante un mes la espléndida canastilla, que resultó ser un ropero o más bien varias canastillas.

Y si pródiga fué la donación de prendas, como pródigo fué Dios que permitió que el día veinticuatro a las ocho de la noche, la señora Isidora González diera al mundo dos hermosos y sanos gemelos que llevarán en honor de la Sagrada Familia los nombres de José y Jesús María.

He aquí el cuadro: Una humildísima habitación, casi insignificante, dos robustos niños nacidos sobre un colchón improvisado en el suelo, Ramón un sencillo pescador que habita casi siempre en el mar y la complacida mamá, Isidora, que durante su vida no ha connocido las glorias del mundo, pero que siempre se ha escudado en la religión de Cristo, en demanda de consuelo y piedad.

¿Queréis algo más en armonía con el acontecimiento que se iba a celebrar?

Cambiando el primer programa con razón del crecido número de prendas ,un jurado integrado por varias señoras y señoritas y los jóvenes José R. Blanco y Alfredo Haramboure, acordó dividir el ropero en tres premios mayores y el resto en lotes para obsequiar a aquellos niños más necesitados y con arreglo a la edad y talla de cada prenda. Esta labor fué realizada en la morada de la respetable señora Florinda Alvarez Vda. de Blanco por las siguientes damas: Dra. Nena Berbián de Blanco, María Pino Vda. de la Guardia, Matilde Mazot, Juanita Alvarez (alma mater de la Iglesia), Marina P. de García, Gloria Bertrán, Enriqueta Armas, Braulia Planas y la que estas líneas escribe.

Correspondiendo los primeros premios en el orden siguiente: primer premio: Isidora González. Segundo premio: Emilia Vergara. Tercer premio: Julia García.

Y el resto a continuación en lotes de varias prendas: Tomasa Flaquet, Georgina Casanova, Rosario Sánchez, Dominga Bergara, Sra. de Argüelles, Hilda Ruiz, Julia Reyes, Fe Sánchez, Magdalena Morales, Angel Suárez, Guillermina Pérez, Paula Muñoz, María Natividad, Icha González, Urcina García, Antonio Placencia, Clotilde González, Estela Guerra, María García, Sra. de Chala, Monona Flores, Antonia Betharte, Saturnino Machado, Elisa Sánchez, María Fernández, Ursula Jaramillo, Teófila Alva, Cusa Morales.

El día veintisiete a las dos de la tarde en nuestro templo católico y a presencia de numeroso y distinguido público se hizo entrega de los premios a los agraciados.

Los que tuvimos a cargo el reparto quedamos gratamente impresionados al apreciar el gozo que cada uno experimentaba al recibir su regalo, que muchos de ellos no esperaban.

Y los simpatizadores de esta obra, llevada a cabo con tanto éxito, exteriorizaron sus sentimientos con una expresiva felicitación a la comisión organizadora y especialmente a Juanita Alvarez, directora de la misma, que labora incansablemente por el engrandecimiento de la Religión; labor que ha visto premiada con abundantes frutos.

Quiera Díos que el año nuevo guarde paar todas las más ricas bendiciones.

EL AGUINALDO A LOS POBRES

La Asociación de la Virgen de la Medalla Milagrosa de la que es Presidenta la señorita Antoñica Conde, y bajo la dirección de la misma, auxiliada de un grupo de damas pertenizaron un reparto de raciones de carne y pan para socorrer a los pobres el día veinticuatro de Diciembre.

A las nueve de la mañana el local destinado para hacer el reparto viose invadido por infinidad de pobres seres que recibieron jubilosos y satisfechos cada uno su ración.

Los fondos con que cuenta esta asociación fueron destinados para comprar el pan; y nuestro Alcalde Municipal, Sr. Féliz Morales secundó la obra donando la carne.

El reparto estuvo a cargo de las damas siguientes: Estela Miyares de Vega; María Morales de Castellón; Rosa M. Rodríguez; Ramona Colón; Antonia Conde; Manola Paz; Esther y Payita Sánchez; Rosarito Somonte; Juanita Castillo; Balbina Rodríguez y María Piedad Conde.

Es verdaderamente hermosa esta obra piadosa, por la cual merece una felicitación la comisión organizadora y un ¡viva! a nuestro Alcalde por tan noble rasgo.

Y que Dios les dé muchos años de vida dedicados siempre al bien.

Angelita Ruiz,
Cronista Social.

M.E.C.D. 2016

SE OFRECEN

¡FERRETEROS! NECESITO uno experto y honrado, que tenga 500 pesos, para interesarlo y ponerlo al frente de casa establecida hace años, en ingenio importante, por el dueño tener otro negocio. No pierda esta oportunidad para independizarse. Escriba a J. R. López, Elia, Provincia Camagüey.
S11 58963 30-3 En.

AGENTES activos para trabajar revista en rotograbado para el turismo «Discovering Havana». Buena oportunidad para hacer dinero. Informes oficina Empresa «Orbe» de 8 a 9 de la mañana.
S-11 F 29-5 enero.

S-2 Cocineras y Cocineros

SOLICITO muchacho para cocinar. Sueldo, $ y ropa limpia. Se exigen referencias. 7 esquina 6, reparto La Sierra.
S2 59016 30 ene 4

S-11 Agentes y Socios

COMPAÑIA DE CONFITURAS «La Boston S. T.» Apartado 2243, Habana. Solicita Agentes en toda la Isla, para la venta de sus productos. Precios sin competencia.
S11 59081 31-3 En.

REPRESENTANTES: Necesitamos en todas partes para radio-incubadora eléctrica, automática, patentada. Exito mundial. Sueldo 125 pesos mensuales, comisión. Correspondencia española. Stenopost, 9 Milán, (Italia).
S11 59103 31-19 En.

SE SOLICITAN CUATRO personas de ambos sexos, muy bien relacionadas con el comercio y la industria. Escriban dando detalles a los Emperadores del Aire, Apartado 1411, Habana.
S11 59092 31-3 En.

PROPOSICION ventajosísima linotipista-tipógrafo, cubano, español, u otro perito imprenta, establecerse en New York, solo, asociado. Positiva prometedora ganancia permanente. Necesarios $4.000 Negocio definitivo. Porvenir ilimitado Resultados inmediatos garantizados. Solicitudes vengan bien explicativas cualidades solicitantes La Plata Exchange, Inc., 66 Beaver, New York.
S11 6971 26 Ene 25

AGENCIAS DE COLOCACIONES

AGENCIA «LA UNION», de Marcelino Menéndez, 34 años establecida; la única que en cinco minutos facilita todo el personal con buenas referencias. Llamen: A-3318. Habana número 114.
X 58834 29-3 Dic.

AGENCIA «Beers». La única Agencia americana, fundada en 1906, 25 años de servicio, a las mejores familias de Cuba, para sus criadas y servicio doméstico, cubanas y extranjeras. A-3070.
X. 57136 15-14 En.

"LA MATANCERA"
A-7740. Sirve rápidamente cocineras, criadas, toda clase de servidumbre y empleados de ambos sexos, con referencias. Calle Sol 111. Servicio permanente a todas horas.
X 56263 8 ene 8

SE OFRECEN

O-1 Criadas y Criados

SE DESEA COLOCAR un joven español, de criado de mano, con inmejorables referencias, sabe planchar ropa y sin pretensiones. Informan: Telf. I-7457.
O1 12 1-3 En.

SE OFRECE CRIADO DE MANO, peninsular, habituado en todo esmerado servicio, sin pretensiones; tiene referencias de buenas casas; va a cualquier punto. Telf. A-4792.
O1 6 1-3 En.

UNA JOVEN española desea colocarse en casa particular para servicio de cuartos, comedor o manejadora, tiene inmejorables referencias. Informan, teléfono M-5522.
O1 59147 31 ene 2

UNA JOVEN española desea colocarse para los quehaceres de la casa, buenas referencias. Telf. F-5007.
O1 59096 31 ene 3

SE DESEA COLOCAR una joven española de criada de mano o de cuarto o manejadora, sabe zurcir bien y tiene referencias. Telf. F-5172.
O1 59059 31-3 En.

SE OFRECE UN CRIADO de mano, para casa particular, con buenos informes de las casas donde ha trabajado, es formal, sin pretensiones y va a cualquier parte; también se ofrece un buen camarero. Telf. M-5678.
O1 59061 31-2 En.

DESEA COLOCARSE una joven española para criada o manejadora o para todo, si es corta familia, lava y plancha muy bien, entiende algo de costura; tiene referencias. M-5351.
O1 59071 31-2 En.

DESEA COLOCARSE joven española, de criada de mano, cuartos o manejadora, es seria y trabajadora, desea casa de moralidad; tiene referencias. Informan: Animas 149. Telf. U-2400.
O1 59072 31-2 En.

SE DESEA COLOCAR una señora española de criada de mano, entiende algo de cocina. Telf. U-2140.
O1 59052 31-3 En.

SE DESEA COLOCAR una joven española, para criada de mano o ayudar a los demás quehaceres, sabe cumplir su obligación. Informan: I-5886.
O1 59080 31-2 En.

DESEAN COLOCARSE dos jóvenes españolas, buenas criadas de mano, manejadoras o cuartos; una sabe coser y las dos tienen referencias de buenas casas. Telf. A-4792.
O1 59110 31-2 En.

UNA MUCHACHA DE 14 AÑOS, desea colocarse en casa de moralidad, para ayudar a los quehaceres. Sus padres responden por ella. Telf. FO-2726
O1 59098 31-2 En.

CRIADO JOVEN, ESPAÑOL, se desea colocar, repostero fino y trabajador, con referencias de buenas casas. Telf. M-5578.
O1 59088 31-3 En.

SE DESEA COLOCAR joven española, para criada de mano o manejadora; tiene buenas referencias, no le importa salir de La Habana. Informes. Telf. I-3385.
O1 58966 30-2 En.

DESEA COLOCARSE una joven española para criada o cocinera, sabe algo de costura; tiene buenas referencias, para corta familia. Telf. U-1575
O1 58955 30-2 En.

O-2 Cocineras y Cocineros

SE OFRECE una cocinera joven, y en la misma una mediana edad, de color. Informes, F-3038.
O2 59078 31 ene 2

JOVEN chino cocinero repostero con buenas referencias. Sabe cocinar bien y cumplir su obligación, lleva tiempo en el país. Para informes, teléfono M-5010, por Antonio Li.
O2 59125 31 ene 2

BUEN cocinero y repostero asiático, cocina a la criolla, española, francesa y americana, tiene buenas recomendaciones. Informan, teléfono M-5010. Preguntar por José.
O2 59075 31 ene 3

SEÑORA CUBANA desea colocarse, sabe cocina a la criolla y a la inglesa, es repostera y tiene muy buenas referencias. Llamen a Iluminada, a los Telfs. U-6100 U-7042.
O2 59060 31-3 En.

SE DESEA colocar una cocinera española, sabe bien de cocina y tiene referencias. Informan al teléfono F-6181.
O2 59155 31 ene 2

SE OFRECEN

SE OFRECE una magnífica cocinera repostera cubana, mulata, no duerme en el acomodo, es seria, formal, trabajadora, tiene buenas referencias. F-6166.
O2 59167 31 ene 2

DESEAN colocarse dos cocineras, una es cocinera repostera y otra es buena cocinera; también entienden un poco de repostería. A-6719.
O2 59150 31 ene 2

DESEA colocarse señora joven española para cocinar, cocina a la española y a la criolla o de criada, sabe coser, tiene muy buenas referencias. Telf. F-5130.
O2 59163-64 31 en 3

COCINERO joven, español, ofrece sus servicios a casa particular o comercio, conoce las tres cocinas, principalmente la francesa, es limpio y económico, tiene referencias de casas conocidas. M-5107.
O2 59171 31 ene 3

JOVEN CHINO, MAESTRO cocinero, repostero, desea colocarse en casa particular, cocina criolla, española y americana, muy práctico; tiene buenas referencias. Informan: Telf. A-4324, Rafael, tintorería, Manrique 103.
O2 59099 31-2 En.

SE OFRECE SEÑORA española para cocinar y siendo corta familia, cocina y limpia, cocina a la criolla y española, duerme en la colocación y tiene relefencias. Telf. A-7431.
O2 59109 31-2 En.

SE OFRECE UN COCINERO de color, con muy buenas referencias, entiende de toda clase de repostería y hace toda clase de comidas. Telf. U-7394.
O2 59082 31-2 En.

COOK AND HOUSE MAID general worker or nurse mother and daughter. References. F-6160, Josephine
O2 58850 29-2 Dic.

COCINERO y buen repostero, pastelería americana, conocimientos de inglés para trabajar, inmejorables referencias, limpieza y buen carácter, hombre solo, español, teléfono A-7558, Aguila 145.
O2 59004 30 ene 2

BUEN COCINERO, JOVEN español, acostumbrado a servir familias respetables, desea colocarse en casa particular o comercio. Tiene referencias de familias distinguidas, donde prestó servicio largo tiempo. Llamen al Telf. A-8834.
O2 58931 30-3 En.

COCINERO FINO, REPOSTERO, asiático, desea colocarse casa particular, cocina perfectamente a la criolla, española y francesa, muy limpio y formal, sabe cumplir con su obligación y tiene buenas referencias. M-4389.
O2 58953 30-1 En.

DESEA COLOCARSE señora para cocinar y limpiar; tiene referencias. Informan en Neptuno y Consulado. Telf. A-5974.
O2 58961 30-2 En.

SE DESEA COLOCAR una señora española, de mediana edad, para cocinar, puede dormir en la colocación, sale al campo; tiene recomendaciones Informan: M-4663.
O2 58962 30-2 En.

SE DESEA COLOCAR un joven chino cocinero, repostero excelente, sabe cocinar, muy práctico, española, criolla, muy limpio; tiene buenas referencits de casa particular. Telf. U-9704.
O2 58913 30-2 En.

SE DESEA COLOCAR una señora española, en casa particular, de corta familia, para cocinar o limpiar, no duerme en la colocación. Telf. F-6062
O2 58990 30-2 En.

SE DESEA COLOCAR una buena cocinera española, de mediana edad, cocina a la española y a la criolla, entiende de repostería, desea casa de moralidad. Telf. A-6753.
O2 58981 30-2 En.

SE OFRECE COCINERO asiático, casa particular, ciudad o el campo; tiene muchos años experiencia, cocina criolla y española; también sabe muy bien repostería. F-6134. Preguntar por Benito Lam.
O2 58291 26-2 En.

O-3 Manejadoras

DESEA COLOCARSE una joven, habla inglés, de manejadora o criada en general. Mary. Telf. F-3282.
O3 3 1-4 En.

DESEA colocarse en casa honorable para manejador ao dama de compañía señora de mediana edad con mucha práctica en niños, recién nacidos, sabe coser y otros quehaceros, recomendaciones inmejorables, certificado de Sanidad. Telf. M-3274.
O3 59170 31 ene 2

DESEA colocarse una muchacha de manejadora o de criada de mano, lleva tiempo en el país, tiene buenas recomendaciones. Belascoaín número 126, altos, teléfono A-3039.
O3 59025 30 ene 2

O-5 Jardineros

JARDINERO JAPONES se desea colocar en casa particular. A-9814, Luis Kimura.
O5 59067 31-2 En.

JARDINERO maestro en todo el ramo de jardinería, desea colocarse. Informan, J y 21, bodega. Teléfono F-6227.
O5 59142 31 ene 3

O-6 Chóferes

DESEA COLOCARSE chofer español, experto en toda clase de máquinas y mecánica, sin pretensión de mucho sueldo, y con referencias sólidas de casas conocidas. Telf. A-4792.
O6 5 1-3 En.

DESEA colocarse un joven español de chófer, tiene buenas referencias, para casa particular o comercio, no tiene pretensiones, teléfono M-1860.
O6 59114 31 ene 2

CHOFER español, serio y cumplidor de su deber, soltero y duerme en la colocación; tengo excelentes recomendaciones de familias, conozco bien la ciudad, manejo cualquier máquina; tengo 12 años de práctica, pocas pretensiones. A-8524.
O6 59143 31 ene 8

CHOFER ESPAÑOL, con nueve años de práctica; magníficas referencias, desea colocarse. Telf. F-1925.
O6 58780 29-3 En.

O-7 Costureras, Modistas y Sombrereras

COSTURERA. Desea colocarse española mediana edad, en casa familia moral, para toda clase de costura en general. Como hacer y reformar vestidos, es práctica. Con buenas referencias. No importa ayudar a la limpieza. Informan, Telf. A-7717. Monte 121, altos.
O7 59169 31 ene 2

DESEA COLOCARSE una señora española para coser en tintorería y sabe coser de todo y no le importa colocarse para dormir fuera, sabe hacer de todo, menos cocinar; referencias muy buenas. A-3096.
O7 58873 29-1 En.

O-12 Ofertas - Varias

SE COLOCA MATRIMONIO recién llegado de España; él como chofer, conoce perfectamente La Habana y ella de criada o cocinera, no tienen pretensiones; van al campo. U-4016. Manuel.
O12 4 1-4 En.

FARMACIA
Buen práctico, desea colocarse. Buenas referencias. Pocas pretensiones, Joaquín Negret Brito, Milanés número 132 y medio, Matanzas.
O12 58650 28-2 En.

UN JOVEN DE 31 AÑOS, se coloca para portero, sereno, otros trabajos, es de confianza y tiene inmejorables referencias. Para más informes: Telf. F-1154, Agustín Blanco.
O12 59101 31-2 En.

UN JOVEN DE BUENA presencia, acostumbrado a trabajar en bodega; tiene referencias de la misma y tiene sus padres que responden por él. Telf. FO-2726.
O12 59097 31-2 En.

SE DESEA COLOCAR un matrimonio para finca o hombre solo, jardinero, entiende de granja. Pregunten por Julio el jardinero. Telf. I-7328.
O12 58939 30-2 En.

SE OFRECEN

UN SEÑOR de mediana edad, colócase de encargado o conserje de edificio, quinta, banco o cosa análoga. Sabe leer, escribir y de contabilidad. Sin pretensiones. Inmejorables recomendaciones. Aguiar 47, bajos. Informan.
O12 59165 31 ene 2

SE COMPRAN

C-1 Casas

COMPRO casa de esquina en el corazón de la Habana, de dos plantas, con comercio en los bajos, buena renta. Pago $7,000. «Efectivete» Informa, Castroverde. A-0139.
C1 59033 30 ene 3

COMPRO PROPIEDADES
Habana y repartos, doy en parte de pago establecimiento del giro que a usted le guste y resto en efectivo. Informan en San Rafael y Oquendo, café, de 1 a 5. Angel Alvarez.
C1 59046 30 ene 4

C-5 Muebles y Prendas

EMPENO
Y compro muebles de oficinas, archivos, Kardex, máquinas de escribir y sumar. Villegas 93. Telf. A-9915.
C5 58675 28-4 Dic.

A-7757: COMPRO muebles finos, corrientes, pianos, máquinas coser, escribir, calcular, baúles, maletas, libros, oro viejo, ropa, objetos Arte antigüedades, aparatos médicos, dentistas. Acudo día festivo.
C5 58638 28-4 En.

C-6 Maquinarias

COMPRO MAQUINAS vendedoras automáticas o «traga-nickels» y alquilo o compro máquina escribir portatil Remington. Pijuán, Rayo 64, departamento 3.
C6 59108 31-3 En.

SE VENDEN

V-1 Casas

¡¡ATENCION!!
La Compañía Constructora Sala Corporation le vende su casa con $500 de entrada y el resto a pagar en alquileres. También le construye a plazos en el lugar que usted desee.
¡Vea el Nuevo Reparto La Asunción! Luyanó y Concha. Oficina en el mismo Reparto. Telf. I-4990.
V1 59069 31 ene 2

EN SANTO Suárez, frente puente hierro, vendo tres casas modernas, portal, sala, dos cuartos, comedor, servicios, patio, todos decoradas. Ultimo precio, $4,500. Alberto Cuervo, Obispo 59, altos. M-1537.
V1 59100 31 ene 4

VENDO CASA POR AUSENCIA, construcción sólida, mampostería, libre cargas. Calle Fernando Quiñones, entre Marqués González y Oquendo, una cuadra de Belascoaín y Reina; superficie, doscientos sesenta y siete metros. Informa su dueño: Muralla 115 «La Tijera», de 8 a 10, mañana. Se vende barata.
V1 59058 31-4 En.

DEBIDO a tener que embarcarme realizo mis propiedades. Tengo espléndida casa en la calle 23 de G a I, que doy esta semana en verdadera ganga. Véame o llámeme. Castroverde, A-0139.
V1 59037 30 ene 3

CASA TRES CUARTOS, sala, comedor, patio, traspatio, baño, en 3,200 pesos, García. U-1363, de 1? a 2, solamente.
V1 58968 30-2 En.

CAMBIO CASAS
Y también por fincas rústicas. M-3813 M-6589.
V1 58435 30-2 En.

GANGA: VENDO CASA, Escobar 31, punto magnífico, sala, saleta, seis cuartos, comedor, 234 metros. ¡Asómbrese! 6,500 pesos; puede deber la mitad si lo desea.. Véala, 1 a 6 p. m.
V1 58645 28-2 En.

MIRAMAR, PRECIO GANGA
DIEZ Y OCHO entre Ave. Terceras y Quinta, reparto Miramar, sombra jardín, portal, escalinata, marquesina, sala, comedor, cuatro habitaciones con su closet, dos baños intercalados. hall central, patio sevillano, to y servicios para chofer. lavadepantry, cocina, despensa, cuarto y servicios para criados, garage, cuarto, patio, jardín laterales y cenador de pinos al fondo. Precio $17.500; de entrada $5 000; resto facilidades de pago. Ingeniero Cristóbal Díaz, O-Rielly 40. Teléfono M-7058. Puede verse de 1 a 5.
V1 CT 26 Ene 25

LUJOSA RESIDENCIA, GANGA
SE VENDE. Avenida de Almendares entre Avenida de la Paz y Tropical. Jardín, portal, marquesina, sala, hall, comedor, patio italiano, cuatro espaciosas habitaciones, baño de color de gran lupo, pantry, cocina con aparatos a prueba de ácidos, cuarto y servicios para criados, garage, cuarto y servicios para chofer, lavadero. Precio $12.500 de entrada $3.500; resto con facilidad de pago Ingeniero Cristóbal Díaz, O-Reilly 40. Teléfono M-7058.
V1 CT 26 Ene 5

VENDO HERMOSA residencia en Alturas de Almendares. Informa su dueño. FO-1430.
V1 58805 29-6 En.

V-2 Solares

GANGA, 10 X 27 VARAS CALLE 17, VEDADO, A $8.25 VARA
Se vende una parcela de 10 varas de frente por 27 varas de fondo, en la calle 17 entre las calles 22 y 24, a $8.25 la vara. Informa, señor Díaz, teléfono M-7058.
V2 CT 22 ene 6

SE CEDE SOLAR en el Reparto La Asunción en Luyanó, pegado a la esquina, por poco dinero. Informan: Campanario número 26. A-4476.
V2 59119 31-3 En.

GANGA. GLORIA A $12.00 VARA
Se vende solar de trece varas de frente por treinta y cinco varas de fondo, en la calle Gloria entre Carmen y Rastro, entre casas fabricadas; terreno de buen cimiento y fácil para fabricar. Doy facilidades de pago, su dueño, señor Galbis, Prado 45, teléfono A-5255. V2 CT 18 ener 3

SE VENDE MESA BILLAR, perfecto estado, fabricante Brunwitk Balk de pizarra, con 17 bolas marfil, para piña, y otros accesorios, incluso hermosa lámpara bronce. Telf. FO-7452.
V2 58938 30-3 En.

ALTURAS DE ALMENDARES. Vendo solar, 719 varas y garage, media cuadra del tranvía, en 4,000 pesos. A-1504.
V2 58147 23-2 En.

MIRAMAR: CALLE 8 a $3.50; calle 14 a $2.60; Almendares, frente tranvía a $1.50; Víbora, calle 11 y San Francisco a $1.50, García. U-1363, de 12 a 2 solamente.
V2 58967 30-2 En.

ADQUIERA EN Avenida de los Presidentes muy cerca de 23, magnífica parcela de esquina, situación inmejorable. Facilidad que le convenga en el pago. Más informes. L. Gil. Habana 66
V-2 7279 20-4 Ene.

Los Económicos
Del DIARIO
CUANDO una persona seria --dama o caballero--desea un empleo decoroso y duradero, en el que el sueldo, aunque no sea grande, se cobre puntualmente, ofrece sus servicios en el DIARIO varios días, y el destino digno en la casa solvente aparece pronto.
Los XX
LEE quien Puede Pagar

SE VENDEN

CALLE 23, VEDADO
Vendo parcela de esquina o centro, cualquier medida, al precio de hoy. Admito en parte de pago, créditos hipotecarios o casas. Su dueño: O-Reilly 26, M-2602, González.
V2 58625 28-2 En.

V-3 Fincas Rústicas

MANAGUA: SE VENDE una finca, 5 y 4 caballerías, pozo, arbolado, cerca la Carretera, terreno de primera. Dueño: Jesús del Monte número 398.
V3 59086 31-3 En.

TIERRA COLORADA, una caballería, en Carretera, en 4,000 pesos; otra, media caballería, cerca, en 2,600 pesos; otra, en Carretera, 4 caballerías, en 10,000 pesos, García. U-1363, de 12 a 2, solamente.
V3 58969 30-2 En.

SE VENDE UNA LINDA finquita de recreo y labranza, con chalet de mampostería y todos los adelantos modernos, a 30 minutos del Capitolio, tres cuartos caballería de terreno, muchos árboles frutales, agua abundante, garage para dos máquinas, casa para encargado y varias casas para granja. Villa María, Kilómetro 23, Carretera Central de Güines.
V3 58775 29-2 En.

POR NO PODER ATENDERLA. Se vende barata, finca una caballería, con dos casas, una de dos plantas, regadío completo, 3 kilómetros de Hoyo Colorado. Dueño: Telf. F-5880.
V3 58589 28-3 En.

V-4 Establecimientos

NEGOCIO MUY IMPORTANTE
Vendemos casi a tasación, la más importante fábrica productos primera necesidad; marca la más acreditada en Cuba y extranjero; montada y equipada con lo más modernos en su giro. Negocio de fácil manejo y positiva utilidad de mil pesos mensuales. Ventas al contado. También admitimos socio. En ambos casos, vento o socio, tomamos ne pago: finca, valores, o créditos hipotecarios.

BODEGA BARRA EN CALZADA
Casi a tasación. Mercancías y enseres, valen más de lo que pedimos. Facilidades pago. Venta diaria, $60. Sin alquiler. Casa para familia. También la cambiamos por casa, valores, o créditos hipotecarios.

UN CREDITO HIPOTECARIO
De 7,000 pesos; lo cambiamos por bodega, café o barra. Informes, Belascoaín y Figuras, café, Suárez y del Toro.
V4 59151 31 ene 10

SE VENDE la mejor bodega cantina del mercado. Mil quinientos contado, resto en un año. Los tiene de existencias. Paga poco alquiler. Informa, señor Juan Bautista, Amargura 12, a todas horas.
V4 59145 31 ene 3

VENDO POR ENFERMEDAD una carbonería, centro Habana, poco alquiler, buena venta; también admito socio. tengo más de 100 sacos carbón de existencia, Jesús María 90, Andrés.
V4 59107 31-2 En.

VENDEMOS, COMPRAMOS Y CAMBIAMOS TODA CLASE DE ESTABLECIMIENTOS Y PROPIEDADES
Seriedad, prontitud, reserva. No pierda tiempo. Tenemos el negocio que usted necesita. Le agradeceremos su visita. Belascoaín y Figuras, café. Suárez y del Toro.
V4 59066 31-15 Dic.

LEA ESTO: A USTED le interesa, si se piensa establecer en Productos del País. Vendo mi casa, dos años de crédito, buena clientela, buena venta, bien surtida, en lo más céntrico. Abandono la Capital para atender mayores negocios. Sr. Crespo, Maloja 87, Habana, de 12 y media a 2 y de 7 a 9 p. m.
V4 58952 30-3 En.

POR TENER que atender otros negocios, vendo la pollería y la bodega de Luz y Compostela. Informa su dueño, en las mismas.
V4 59012 30 ene 2

POR NO PODER ATENDER, se vende una magnífica panadería con elaboración de mil dos cientas libras de pan, situada en esta ciudad. Informan todos los días de 2 a 4 p. m. en el café El Guayabal, Zulueta entre Dragones y Monte. Preguntar por Cipriano.
V4 58949 30-4 En.

BARRA-CANTINA
En lo mejor de Neptuno, con suficiente local para explotar otro negocio. Vendo en 3 mil pesos, al contado, por asuntos de familia; si uste lo ve cierra el trato en seguida. Sr. Peraza, café «Los Alpes», Reina y Rayo.
V4 59022 30-2 En.

EN FACTORIA 30
Se vende el depósito de aves y huevos «La Isla», con buenos enseres. Se da barato y paga poco alquiler el local. Esta casa ya está acreditada hace tiempo. Infórmese, en Acosta 39.
V4 59014 30-2 En.

¡BUEN NEGOCIO! Se vende una tienda de ropa y sedería, muy acreditada y en muy buenas condiciones. Informa: J. Prado, Santa Catalina y Cortina, Víbora.
V4 57174 24-3 En.

VENDO BODEGA SOLA esquina, mejor barrio de esta Capital, cantinera, muy surtida, 4,500 pesos. Facilidad de pago. Vea este claro negocio. Monte y Cárdenas, café, Cuenya.
V4 58827 29-3 En.

VIDRIERA TABACOS $1,500
Cerca Parque Central, vale el doble. Muy surtida. Venta diaria 20 pesos. Poco alquiler. Buen contrato. Vendo para embarcarme. No palucheros. Informes: Suárez y del Toro, Belascoaín y Figuras, café.
V4 58800 29-8 En.

SE VENDEN

SE VENDE Puesto de fruta del país, amplio local moderno, con buenas vidrieras y armatostes nuevos. Se vende muy barato, San Lázaro 466 Infanta, Habana.
V4 58730 28 ene 12

GARAGE. Se vende el más lindo de la Habana, con 80 máquinas y moderna venta de gasolina, precio, $12,000 Morro 7, M. Dono.
V4 58733 28 ene 7

VENDO un hospedaje, $2,700. Muy acreditado, cómodo para su trabajo, hay doce habitaciones en muy buenas condiciones. Entrada, $20. Barato alquiler. Informan, Antón Recio y Monte, Benito, café.
V4 58253 25 ene 3

BODEGA EN $2,000
Sola en esquina en la Habana, se dan facilidades de pago; también vendo una lechería en $500 en la Habana. Informes en San Rafael y Oquendo, café, de 1 a 5, Angel Alvarez.
V4 59447 30 ene 2

SE VENDE O SE ALQUILA un café-fonda, en Agua Dulce y Flores. Tiene buena marchantería, buen contrato, paga poco alquiler y tiene pocos gastos. Si no tiene todo el dinero, puede dejar parte del dinero y pagarlo a plazos. Informes, en la misma fonda.
V4 58672 28-4 En.

V-5 Muebles y Prendas

POR DEJAR EL LOCAL LIQUIDO LAS EXISTENCIAS
Juegos de cuarto, de sala, comedor y recibidor, escaparates, aparadores, coquetas, mesa correderas, lámparas, victrolas, sillas de servicio para niños, y toda clase de piezas sueltas, todo a mitad de su valor. La Casa Inglesa, Salud 17. Telf. M-
V5 59085 31 ene 15

MUEBLES. Juegos cuarto, $40, en 3 cuerpos, 9 piezas, caoba, $150; comedor, $35 y $50, estilo Renacimiento, $110; sala, $20; recibidor, $25; neveras, $12; camas niño, $4; sillones portal, $8 par. Cambiamos y arreglamos muebles. Infanta 88. Cao y Pita. Telf. U-4352.
V5 59172 31 dic 8

MAQUINAS DE COSER
«Singer», ovillo central y otras, tenemos gran surtido, todos precios, garantizadas. Tenemos piezas de repuesto todas clases. Compramos y cambiamos. Pagamos doble. Angeles 36 y Sitios. Telf. A-8861.
V5 59065 31-15 En.

MUEBLES Y JOYAS A PLAZOS: Juegos cuarto, sala, comedor, Arte Moderno, hasta con 10 pesos entrada y pagar como usted quiera. También joyas de todas clases. Grandes facilidades de pago. La Eminencia, Neptuno 188, entre Gervasio y Belascoaín.
V5 C-6973 31-30 En.

JUEGO DE TRES CUERPOS, 50 pesos; sala, 20 pesos, solo tres días, Concha, entre Luco y Justicia, Luyanó, La Casa Mastache. Nota: Vendo también a mueblistas.
V5 59083 31-2 En.

MUEBLES
Finos y modestos, muy baratos, en todos los estilos, al contado y con facilidades de pago.
LA IDEAL
Angeles 16, segunda cuadra, Telf. A5058 Alejandro Fernández.
V5 C-6972 29-4 En.

VENDO regio juego sala estilo Renacimiento, espejo colgado por cordones, caoba nuevecito $40, de comedor 9 piezas caoba $38. A-5704, Jesús del Monte 27 altos.
V-5 58876 29-2 enero.

CASA PARTICULAR: Vendo barato juego sala, recibidor, cuartos, comedor, nevera, máquina ovillo, sillones portal, librero, bastonera, lámparas, cuadros, bastonera, reloj pared, San José 97 bajos, Belascoaín, Lucena.
V5 58994 30-6 En.

VENDO juego cuarto tres cuerpos moderno, caoba, coqueta, vestidor y cómoda, nuevecito $100, tiene 9 piezas, costó 300 tengo propiedad A-5704. Jesús del Monte 27 altos.
V-5 58876 29-2 enero.

POR EMBARCARME VENDO los muebles, nuevos; juego recibidor, mesa y dos sillones, $12,00; portal, mimbre, mesa y dos sillones, $12.00; juego de sala, $65.00; máquina coser Singer, $18.00; reloj pared, fino, $15.00; coqueta y silla, $8.00; cama hierro, nueva, $5.00; lámparas, 8 y 10 pesos, cuadros, Sitios 12.
V5 58765 2-3 En.

Muebles Finos
Tenemos toda clase de muebles, desde el más lujoso y caprichoso hasta el más modesto.
Damos facilidades de pagos Véanos.
«LA CASA GOMEZ»
San Rafael No. 127, teléfono U-2969 y Neptuno Nos. 191 y 193 Telf. U-4490.
V5 58704 28 dic 7

ABRIGO de piel, dos poncheras plateadas y otros objetos, se venden muy baratos, Casa de Préstamos La Sociedad, Suárez 34, teléfono A-7589.
V5 58736 28 en 2

BUROS
Con silla giratoria, a 12 pesos, Villegas 93. Telf. A-9915.
V5 58677 28-4 En.

MAQUINAS
De escribir de todas marcas, desde 10 pesos. Para más informes: Villegas número 93. Telf. A-9915.
V5 58676 28-2 En.

MUEBLES A PLAZOS
Y contado. Aproveche esta ocasión. Juegos cuarto, desde $38.00; idem., tres cuerpos, 9 piezas, $80.00; juegos comedor, desde $40.00; juegos sala y recibidor, desde $25.00; lámparas, pianos, neveras, burós, mimbre y toda clase pizas sueltas. Visítenos y se convencerá. Tomamos sus muebles en cambio, San Rafael 167. Telf. U-2110. «La Universal».
V5 58330 26-10 En.

MUEBLES A PLAZOS CAMBIAMOS Y ALQUILAMOS
Juegos cuartos, tres cuerpos, desde 50 pesos, comedores y recibidores, a precios de verdadera ganga. cualquier mueble que desee lo tenemos, admitimos sus muebles como parte de pago. Compramos muebles y máquinas de coser. Cao y Varela. Angeles 38. Telf. A-3416.
V5 C-7416 19-18 Dic.

JUEGO DE CUARTO moderno, con chiffonier, costó 200 pesos, lo doy en menos de 40 pesos; el de sala, muy lujoso, 25 pesos. Lealtad 183 y medio. A-2826.
V5 58370 26-29 Dic.

¡¡ FUEGO !!
Quemazón de todo. Prendas, ropa, muebles baúles, maletas, victrolas, etc. Coja ganga. El Encanto. Casa de préstamos, Composteia 129, próximo a Luz, teléfono A-2545.
V5 57440 17 en 2

MUEBLES DE LUJO y modestos, muy baratos, al contado y a plazos. Fabricación rápida a elección del cliente. Liquidación de enormes existencias, así como joyería, lámparas, etc., con el fondo y mensualidades que convenga al comprador. Cambiamos y alquilamos muebles, con opción a comprarlos, incluso los de lujo, rebajando el 50 por ciento de lo pagado. La Casa Ruisánchez (que anuncia la verdad). Angeles 13, esquina a Estrella] del 25 al 31). Telf. A-2024.
V5 57060 14-13 En.

SE VENDEN

MAQUINAS DE ESCRIBIR
Y coser, procedentes de empeño. Se venden a precios increíbles. Juegos de cuarto, comedor y sala, regalados, por reformas en el local, San José 87, Casa Quintana, esquina a Gervasio.
V5 58094 23-7 Dic.

VENDO juego cuarto, $30; escaparate lunas, $15; sin lunas; 6 sillas, 2 sillones, espejo $12; cama $6; chifonier $8; sillones mimbre, $5; caoba $3.50, Lucena número 3, para verlos, de 1 a 4 p. m., no especuladores.
V5 59019 30 ene 2

V-6 Maquinarias

GRANDES EXISTENCIAS de maquinarias para panaderías y demás industrias. Compra-venta de maquinarias. Hotel de ventas, de Eduardo Bohigas, Calzada 10 de Octubre 96. Habana.
V6 58926 30-30 En.

V-7 Automoviles y Accesorios

VENDO cuña Cupé Ford, último tipo, gomas de fábrica, chapa pagada, prácticamente mejor que sin estrenar, menos del 50 o-o de su costo. Garage Camagüey, Misión y Economía.
V7 59159 31 ene 3

SE VENDE un Marmon cerrado de 7 pasajeros, forrado de cuero, acumulador y gomas nuevas, en perfecto estado. Baños 28 entre 17 y 19, de 2 a 3.
V7 59162 31 ene 4

CAMION FORD, de carrocería y sus puertas, en perfecto estado, por haber quitado la tintorería, lo doy en menos de 50 pesos. Para más informes. A-2826.
V7 59124 31-3 En.

MOTOCICLETA INDIAN CHIF, con coche, en muy buenas condiciones, la vendo barata, por no necesitarla. 10 de Octubre 680, Víbora.
V7 58972 30-8 En.

GRAN OPORTUNIDAD: Lujoso automóvil La Salle, tipo Imperial Sedan, siete pasajeros, equipado seis ruedas de alambre y gomas, completamente nuevo, muy poco uso. Puede verse e informan en San Lázaro esquina Infanta número 118. Telf. U-7648.
V7 58871 29-3 En.

SE VENDE UN Chevrolet, de cuatro puertas, como nuevo, con seis gomas, completamente nuevas. Ultimo precio: 200 pesos. Oquendo número 6.
V7 58590 28-3 En.

«PACKARD» de 5 pasajeros, en buen estado. Se vende barato o cambia por joyas, muebles finos o cosa de valor. Véase Aramburo 28 Informes. Tel. A-2636.
V7 58443 26 Ene 2

GRAN TALLER DE CHAPISTERIA
Reparación en general de radiadores pintura «Duco», soldadura autógena de Enrique Padilla. Infanta 5, entre Jovellar y San Lázaro. Telf. U-7267. Esta casa pinta con «Duco» todas las reparaciones de los trabajos de chapistería, con precios muy reducidos y con toda garantía en las reparaciones generales. Mi interés es que sea usted un cliente para siempre.
V7 12462 IR. Ind.

V-8 Instrumentos de Músicas.

SE VENDEN DOS PIANOS
Uno de concierto, cuerda cruzada, y otro propio para estudio, están como nuevos, se dan muy baratos. Véalos y se convencerá. Salud 17.
V8 59084 31 ene 10

ORTOFONICA 4-3, patas cuadradas, legítima Víctor, lujoso gabinete, muchos discos modernos. La regalo en 14 pesos. Urge venta, por embarcar, San Joaquín 33, altos.
V8 58990 30-2 En.

PIANOLA STOWARD su barniz, teclado nuevo, con su rollero y 200 rollos, no tiene comején, costó 2,000 pesos, la doy menos de 60 pesos. Lealtad 183 y medio. A-2826.
V8 58991 30-2 En.

MI RADIO R. C. A., coje México, por embarcarme, lo doy en menos de 28 pesos, con antena y todo, Lealtad 183 y medio. A-2826.
V8 58989 30-2 En.

REGIO JUEGO DE CUARTO, costó 200 pesos, moderno, en menos de 30 pesos; lo de comedor y sala, por embarcarme, a como quiera pagarlo. Lealtad 183 y medio. A-2826.
V8 58992 30-2 Dic.

RADIOS «Majestid» $5.00 mensuales modelos 1932. $15.00 de entrada, $80 a plazos y $65.00 contado. También admitimos como fondo o parte pago Radios, Ortofónicas, Victrolas, Pianolas asados. Teniendo cualquiera de estos instrumentos no necesita dinero para la entrada. A-5704. Jesús del Monte 27 altos, una cuadra de esquina de Tejas.
V-8 58879 29-4 enero.

VENDO lujosísima Ortofónica Víctor, lujosísimo gabinete completamente nueva propia para regalo, grandes voces $15, muchos discos. Otra Ortofónica de mesa nuevecita $6.00 muchos discos, A-5704. Jesús del Monte 27 altos una cuadra de la esquina de Tejas.
V-8 58878 29-4 enero.

AFINE su piano, pianola, por $2 50. Absoluta garantía. Virgilio Fernández, procedente de grandes fábricas europeas. Taller de reparaciones de pianos y autopianos, Zulueta 36 y medio. M-3040
V8 55627 4 ene 8

V-9 Utiles de Oficinas

OFICINA
Vendo, compro y empeño máquinas de escribir, burós, sillas giratorias, libreros, muebles en general, Villegas 6. A-8054.
V9 58762 29-3 En.

V-10 Cajas Registradoras

VENDO REGISTRADORA «National» de las de 300 pesos, en 70 pesos; molino eléctrico, café, 65 pesos, Misión 10, esquina Cárdenas. M-6133.
V10 58925 30-2 En.

REGISTRADORAS NATIONAL $5.00, $7.00, $12.00 mensuales. Liquido al contado con el 20 por ciento, aproveche. Hago cambios sin dar dinero, niquelados, esmaltados, reparaciones garantizadas. Véame: M-9571, Campanario 89.
V10 57630 19-18 En.

V-11 De Animales

SE VENDEN CHIVAS de leche, de varios precios. Informan: Diez de Octubre 563 y medio. Telf. I-7763.
V11 59074 31-10 En.

CAZADORES: Se venden tres cachorritos Setter ingleses con pedigree. Calle 12 y 3a. Miramar, FO-2339.
V11 58900 29-5 enero.

VENDO mulos, carros y arreos de todas clases, caballos, mulos de monta, un burro semental de 7 cuartas, cesta de mimbre, cochecitos. TODO MUY BARATO. JARRO Y CUERVO. Marina número 3, Jesús del Monte Telf. X-2876.
V11 6923 16 dic 18

V-12 Objetos Varios

BILLARES
Se vende una viuda y una carambola. Antón Recio núm. 54 (azotea) de 3 a 6.
V-12 57973 21-7 enero.

DINERO E HIPOTECAS

SE OFRECE

VENDO 3 PARTIDAS DE CHECKS
Del banco Demetrio Córdova, ascendentes a la cantidad de $800 al 30 por ciento de su valor. Señor Díaz, M-7058.
Z s o CT 28 dic 2

VENDO TODOS MIS MUEBLES, sala, recibidor, comedor y cuarto, tres cuerpos, todo moderno. Precio de situación. Concordia 31 altos, esquina a San Nicolás.
V5 59000 30-14 En.

DINERO E HIPOTECAS

Dinero en Hipoteca
En todas cantidades al tipo más bajo en plaza. Con la mayor reserva y prontitud.
MIGUEL F. MARQUEZ
Empedrado No. 16, altos, esquina a Cuba.
E 25 Dic. End.

HIPOTECAS
Doy dinero en todas cantidades, habiendo buena garantía. Habana, Vedado y Repartos. O-Reilly 26. M-2602 González.
ZSO 58626 28-2 En.

DINERO
Doy grandes y pequeñas cantidades en hipoteca desde el 6 por ciento en adelante para la Habana y sus barrios. También tengo para los repartos. Operación rápida y absoluta reserva.
JULIO C. GRANDA
Obrapía 33. Telfs. M-5921. F-5759
Z s o C6967 19 dic 18

SE TOMA

TOMO 1,500 pesos en hipoteca sobre 873 varas de terreno y casa de madera que vale $6,000. Reparto Buen Retiro. Telf. FO-7840, de 12 a 2. No pago comisión.
Z s t 59161 31 ene 3

GIROS Y LETRAS

CAJAS RESERVADAS
Las tenemos en nuestra bóveda, construidas con todos los adelantos modernos y las alquilamos para guardar valores de los interesados. En esta oficina daremos todos los detalles que se deseen.
N. GELATS Y COMPAÑIA
106 Aguiar 108 esquina a Amargura.
GSI 56148 8-7 En.

PARA EL HOGAR

PH-1 Casas de Comidas

SOLAMENTE en Porvenir número 2, esquina Habana, es esta horrible ganga. Comida a toda La Habana, $15.00 dos personas, muy fresco y variado. Se admiten abonados. Hay apartamento a la calle. M-8673.
PH1 55573 3-2 En.

PH-2 Reparación de Muebles

RESTAURAMOS MUEBLES: La Casa Pardo. U-5761, barnices muñeca, esmaltes «Duco», pinturas mimbres a vapor, tapicería en general. Hacemos muebles encargo, los reformamos, envasamos, azogamos espejos, ponemos cristales, trabajos garantizados. Precios baratísimos, San Rafael 130.
P-H2 58183 29-15 En.

ARMAZONES de alambre para lámparas, se venden en San Rafael 44, ferretería, teléfono A-9117 y en Infanta esquina a Estrella, ferretería Liborio, teléfono U-3355. Especiales para cama a 20 cts.
PH2 58743 28 ene 12

PH-6 Interés para el Hogar

FIESTAS
Prepárese para sorprender agradablemente a sus invitados, con una mesa atractiva y elegante por poco dinero. Vea nuestros artículos y adornos de papel y cartón. Platos, manteles, servilletas y vasos de papel, decorados. Cubiertos de madera, etc., etc. Cuante necesite para sus Fiestas Pascuales. No lo deje para última hora y lo podremos atender mejor. Litografía Fernández. Fábrica de Envases, Cartón y Artículos para Cafés y Dulcerías. Reina 89, entre Campanario y Manrique. Telf. A-8866.
PH6 57059 14-13 En.

PARA LAS DAMAS

PD-6 Interés para las Damas

CARMEN M. DE CABALLERO, Modista: Confecciona y reforma trajes por los últimos modelos franceses, americanos. Especialidad en el corte. Precios económicos, San Rafael 166, entre San Francisco y Espada.
P-D6 58585 28-12 En.

MADAME KUZMA: Ex-Modista de las principales casas de París y Viena, creadora en sombreros finos, modelados en su cabeza. Transforma toda clase de sombreros desde un peso, San Rafael y San Nicolás (altos). Telf. M-2141.
PD6 58609 28-7 En.

SE OFRECE señorita muy práctica en toda clase de labores a mano, especialidad de labores en monogramas; da clases a domicilio, tiene referencias de sus alumnas; presenta la bores realizadas si lo desean; mande a bordar sus pañuelos para San Manuel. Santa Emilia 136 entre Durage y San Julio. Telf. I-3385.
PD-6 57714 19-3 enero.

LIBROS E IMPRESOS

VENDO 60 PESOS, completamente nuevo, Diccionario Enciclopédico Hispanoamericano, con estante especial, 28 tomos, perfecto estado, encuadernados tres cuarto tafilete. Costó 255 pesos. Apartado 1461. Telf. I-4943
L. e I. 59053 31-3 En.

VENDO EN 50 PESOS: Diccionario Enciclopédico Hispano Americano, 28 tomos, Historia Universal, César Cantú, 11 tomos, ediciones de lujo nuevas, Lagunas 75, bajos, de 1 a 4.
L. e I. 58965 30-4 En.

TUBERIA DE HIERRO GALVANIZADO
Se vende tubería de hierro galvanizado, americana, usada, de 1 y 1¼, 2 y 2½, en perfecto estado. Puede ser entregada sobre carros de ferrocarril o sobre camión en Matanzas, Placetas y Sancti Spíritus. Para más informes, Edificio Bacardí, cuarto piso, departamento 401, y por escrito al apartado 1292, Habana.
V12 58661 28 ene 2

GRAVILLA PROPIA para concreto, enrajonado, $0.60 sobre camiones. Informan: Manzana de Gómez 316. Telf. A-0383, de 8 a 12 a. m.
V12 57861 21-5 En.

LIBROS E IMPRESOS

LIBROS. Vendo colección moderna de Conocimientos Universales, sin estrenar, completamente nueva. Se da baratísima, en Perseverancia 38, altos, primer piso.
I 59168 31 ene 2

ENSEÑANZAS

E-1 Academias

15 MINUTOS
DIARIOS bastan, siguiendo nuestros afamados cursos por Correspondencia, para usted aprender, desde su propia casa: Ortografía, Mecanografía, Correspondencia, Gramática, Aritmética, Teneduría, Organización Comercial. Enseñanza eminentemente práctica garantizada. Cuotas facilísimas. Cientos alumnos satisfechos toda la República. Solicite HOY MISMO amplios informes gratis. Gran Academia Mercurio. Dragones 42, Habana.
E1 59138 31 ene 3

SISTEMA ALEMANY
ACADEMIA INTERNACIONAL
Hágase rápidamente experta profesora, corte incomparable sistema moderno, fácil, práctico, expido títulos. Clases domicilio y correspondencia de día y noche. Directora, Matilde Alemany. San Lázaro 131, esquina a San Nicolás. A-7044.
E1 58674 28-27 En.

ENSEÑANZAS

ACADEMIA CABALLERO, Neptuno 199, altos. U-2920. Curso económico nocturno. Inglés, Taquigrafía Pitman en inglés y castellano, Ortografía, Caligrafía, Mecanografía al tacto, Aritmética Comercial, Contabilidad Analítica, Cálculo Mecánico. Tres pesos al mes. El crédito y prestirio que rodea a esta Institución es una garantía para los alumnos.
E1 56225 8-7 En.

GRAN ACADEMIA DE CORTE NACIONAL
SISTEMA SERRA
Damos títulos de profesores en un mes. Admitimos pupilas y medio pupilas. Clases correspondencia, día y noche, domicilio. Vendemos valioso Método «Serra». Lealtad 82. M-6246. Paquita Serra.
E1 58181 24-8 En.

E-2 Colegios

COLEGIO SAN ELOY
Pupilos. Precios de situación. Primera enseñanza. Preparatoria, Bachillerato, Idiomas y comercio. Se admiten internos, medios internos y externos. Calzada del Cerro número 620, Habana. Telf. I-6002. Pida prospectos.
E2 C-6947 4-3 En.

COLEGIO-ACADEMIA "CASTRO"
Unica que enseña en menos tiempo y por procedimientos rápidos y más modernos: Teneduría, Aritmética, Gramática, etc., fijando el alumno los honorarios. Clases día y noche, Damas 26, entre Luz y Acosta, Habana.
E2 59005 30-29 En.

E-5 Profesores

INGLES Y ALEMAN, enseñado por profesora competente, Gramática, Conversación, Literatura, traducciones. Clases colectivas. Precio especial. Compostela 66, departamento 28. Telf. M-4184. Informes, de 1 a 3.
E5 58601 1-4 En.

BACHILLERATO: CLASE DE Matemática, Química, Agricultura y Preparatoria (Ciencias), por Catedrático de la Universidad, Ingeniero y Doctor en Ciencias, 23 años de práctica. Telf. I-4943.
E5 59054 31-4 En.

INGLES: ENSEÑANZA rápida, por experto profesor, nativo con las mejores referencias de éxito. También taquigrafía Pitman, Mecanografía. Precio situación. Mr. Henry, 6 núm. 210. F-2310.
E5 59070 31-4 En.

PROFESORA AMERICANA de mucha experiencia en las Escuelas Públicas de los Estados Unidos, dá clases de instrucción general e inglés. Miss. H. Calle 23 esquina J.
E5 59116 31-6 Dic.

DAMOS CLASES de mandolina, a precios muy rebajados. Señoritas Vinent, calle 2 número 252, entre 25 y 27, Vedado. Telf. F-2390.
E5 58997 30-4 En.

APRENDA INGLES por tres pesos mensuales, sistema rápido, método sencillo. Sr. Padilla. M-1374, de 12 a 2.
E5 58792 29-3 En.

BAILES. Prof. Chileno R. CAÑAS
Danzón, son, fox, blue, tango. Aprendizaje rápido. Doy práctica con la enseñanza. Bailes de teatro, seriedad, competencia. Clases a todas horas. Empedrado 60.
E5 58777 29-3 En.

GUITARRA Y CANTO: Canciones cubanas, mexicanas y españolas. También clases piano para aficionados, Monte 15, altos de «La Nueva Retreta». Telf. M-6169.
E5 58771 29-5 En.

PROFESORA titular ofrece servicios en español e inglés, taquigrafía Pitman, mecanografía. A domicilios, colegios y en mi casa. Obispo 54, teléfono A-8456, altos.
E5 59139 31 ene 8

PROFESORA francesa, práctica y con excelentes referencias, da clases de francés y de inglés. Precios de situación, teléfono M-1504.
E5 59137 31 ene 5

GARANTIZO ENSEÑARLE inglés correctamente. No permanecerá mudo ni perderá dinero. Hablará en breve. Gramática, Lectura, Conversación práctica, perfecta. Competente profesora americana. 5 pesos mensualmente, Galiano 93. Telf. M-1307.
E5 58654 28-2 En.

INGLES: PROFESOR americano, con dos títulos. Con experiencia de los métodos más prácticos, rápidos, modernos. Precios rebajados. Campanario 90, altos. A-0450. Duncan Thomas.
E5 58627 28-6 En.

PROFESORA DE INSTRUCCION especial para niños poco estudiosos. Prepara para la segunda enseñanza. Clases a domicilio y en su casa. Ortografía y Aritmética práctica. Telf. M-9309, Malecón 29, segundo piso.
E5 58349 26-5 En.

PROFESORA: Clases a domicilio, de enseñanza elemental y preparatoria, para ingreso, con años de práctica y buenas referencias. Informes, de 12 a 2. Telf. F-2635.
E5 58334 26-4 En.

INGLES, TAQUIGRAFIA (inglesa y española, Teneduría, Cálculos Mercantiles, Caligrafía, Mecanografía, Ortografía y Matemáticas. Clases en su casa a 4 pesos mensuales; a domicilio, 8 pesos Profesor F. H. Heitzman, Profesor Normal). Reina 30, altos. M-9247.
E5 58320 23-6 En.

INGLES
Enseñado por profesora americana. Sorprendentes resultados en pocas semanas. El discípulo leerá, escribirá y hablará el inglés en breve tiempo. Lecciones a domicilio, también. Miss. Kapan, Gran Hotel, Teniente Rey y Zulueta. M-9896.
E5 58145 23-22 En.

PIANO, SOLFEO, canto, violín, guitarra, mamdolina; enseñamos por sistema rapidísimo. Piezas al mes de empezar. Exámenes trimestrales. Especialidad alumnos haraganes. Vamos a domicilio. Baratísimo. A-0225 San Rafael número 71.
E5 56631 11-10 En.

PROFESORA FRANCESA graduada Universidad París, da clases de francés y literatura a domicilio y en su academia. Vedado: 4 número 253, altos. entre 25 y 27. Telf. F-2658.
E5 56454 10-10 En.

DE INTERES GENERAL

ACTA: EL DIA 3, PRIMER domingo de mes, a las 8 a. m. misa con comunión general, después de la misa se Impondrán Medallas. A las 9 la solemne con sermón, por la tarde como de costumbre.—La presidenta, **Amelia Bellini.**
I-C. 8 1-2 En.

AL CENTRO Gallego. Aviso que con el recibo del Centro todo socio puede llevar un familiar al callista Alfaro, sin pagar, aunque no esté al corriente de pago el recibo de este mes. Villegas 50.
I C. 58976 30 ene 2

REMATE
Hacemos saber por este medio a nuestra numerosa clientela que el día 28 del actual a las 8½ de la mañana sacaremos a remate público todas las prendas y objetos pignorados por esta casa que hayan vencido los contratos. «La Confianza», Suárez 7, esq. a Corrales. Telf. A-6851.
I 58005 22-2 Ene.

INFORMACIONES comerciales, industriales, agrícolas, educacionales, particulares. Paraderos, diligencias, compras, cobranzas, indagaciones discretísimas Comisiones, encargos, generalidades. La Plata Exchange, Inc., 66 Beaver, New York.
IG 6970 26 Ene 25

Arreglamos su Faja Vieja
Por poco dinero. La dejamos nueva. También confeccionamos a precios irrisorios cualquier modelo. Visítenos. Neptuno 180, bajos, entre Gervasio y Belascoaín. Consultorio de Ortopedia Mecánica. Telf. U-1178.
I G C1 31 ene 2

ANUNCIESE EN EL
DIARIO DE LA MARINA

M.E.C.D. 2016

A TRAVES DE LA VIDA

(Por Héctor de Saavedra)

EL DIAPASON

Me encontré a mi amigo Jeremías muy contento porque según me dijo, al fin hemos vuelto a la normalidad. Yo también me llené de gozo porque es triste vivir así entre duelos y quebrantos.

Estuve por prender unos cohetes como hacen los chinos cuando festejan su año nuevo pero como está prohibido andar con explosivos me contenté con gritar: ¡Aleluya! como hacen, en la Sinagoga, los señores hebreos.

Pero estaba equivocado, como siempre, porque no había nada de lo que me figuraba, sino en entrar, otra vez, en la vida acompasada y ordinaria de nuestras labores. A esto es a lo que Jeremías llama "la normalidad".

Tiene, en el fondo, grandísima razón porque mucha gente a la que he consultado me confesaron con una sinceridad inusitada, que estaban aburridos y cansados de todas estas festividades que venían a empeorar, aun más, la situación económica desarreglando el orden y la eficacia del trabajo. Como el individuo humano es un animal inconforme e inconsciente de ahí que no comprenda que las festividades están aparejadas a la dicha de nuestra vida, al contento de nuestro espíritu y a la satisfacción de nuestros derechos morales. Así es que cenar sin apetito y bailar con el cuerpo cansado, resulta tan divertido como asistir a un entierro.

Pero no es posible hacer entrar estas ideas en cabezas que aunque estén desocupadas, parecen de cal y canto, cuando no de hierro, para hacer que penetre en ellas la razón.

Una señora se me quejaba amargamente de que con tantas fiestas en las que tenía que dar asiento a sus criados, su casa andaba destartalada. Un señor jefe de oficina pública, celoso de la buena marcha de su departamento, me decía a grito vivo:

—¡No se trabaja! ¡No se da un golpe! Cuente los días laborables y verá que medio año se pasa en vacaciones. Así está el trabajo de atrasado y mal hecho...

En verdad, yo que soy ecléctico y que he tomado la costumbre nacional de encogerme de hombros ante las irregularidades, no dejo de comprender que la vida está en el constante desarrollo de la actividad y que ésta no debía ser nunca ni por ningún motivo, interrumpida como no lo es ni un segundo la circulación de la sangre. El cuerpo humano nos da el ejemplo y así como duerme o se reposa cuando lo desea, de la misma manera se podía normalizar el descanso general, sin hacerlo forzoso para todos en momento determinado, por que eso es tan absurdo como estar alegre por orden del Preboste.

Dejé a Jeremías y me fuí a saludar a mis amigos porque era el 1º de año y hay la creencia de que el tiempo es nuevo desde las doce de la noche del día 31 de diciembre. ¡Candidez de los niños! ¡Simplicidad de los viejos! que hubiera exclamado Víctor Hugo.

Me encontré a Abela, el ingenioso caricaturista, dibujando un Año Nuevo y no sabía cómo pintarlo porque la tradición y el buen juicio que lo representan en un niño sano, robusto, alegre y lleno de esperanzas, le parecía impropio como un contrasentido.

El Gaitero de Villaviciosa, mi buen amigo, sencillo y triste, me mostró su instrumento silencioso y desinflado como el pellejo sin vino.—No hay alegría aquí—me dijo—tendré que irme para mi pueblo.

Le consolé asegurándole que había que tener confianza en Dios, que era misericordioso y le dejé lleno de esperanzas.

Así hice mi peregrinación entre mis amigos, humildes unos, buenos todos, pero pocos, como las cosas exquisitas.

Y heme aquí, el dos de enero del nuevo año, en la normalidad del trabajo y en el orden de la vida que tanto estima mi amigo Jeremías, hombre de principios que entiende que primero está el pagar las deudas que gastar dinero en francachelas.

CONTRAJO MATRIMONIO LA ARCHIDUQUESA GERTRUDIS MARIA, EL 29 CON UN CONDE

VIENA, enero 1.—AP.—La Archiduquesa Gertrudis María, nieta del Emperador Francisco José, contrajo matrimonio el 9 de diciembre pasado, en Badischi con el Conde George Walburg-Zeil, según se anunció hoy.

Es hija del Archiduque Francisco Salvador y de la Archiduquesa María Valeria.

El Conde George Walburg-Zeil es hijo del Conde Clemente Maximiliano de la casa Walburg-Zeil y de la Princesa Jettingen.

La primera esposa del Conde fué la difunta Archiduquesa Isabel Francisca, hija mayor de la Archiduquesa Gertrudis María.

AGENTES ESPECIALES DEL DEPARTAMENTO DE JUSTICIA Y POLICIA DE DOCE CIUDADES BUSCAN A LOS QUE ENVIARON BOMBAS POR EL CORREO

Todo parece indicar que se trataba de acabar en el mismo día con todos los funcionarios representantes de Italia en los Estados Unidos, a causa de sus simpatías con el Fascismo

NUEVA YORK, enero 1.—AP.—Los investigadores federales y la policía de una docena de ciudades combinan sus esfuerzos con el fin de suprimir la amenaza de las bombas, la mayoría de las cuales han sido dirigidas a italianos influyentes.

En los últimos días se despacharon por lo menos doce bombas por correo o expreso, en paquetes destinados a cónsules italianos y a otras personas que simpatizan con el fascismo.

Después que hizo explosión la primera máquina infernal en Easton, Pennsylvania, el miércoles, toda la nación y particularmente las personas relacionadas con el Gobierno italiano adoptan precauciones, negándose a recibir paquetes de personas desconocidas.

Ninguna de las personas a las cuales iban dirigidas las bombas ha resultado muerta o herida, aunque hubo desgracias personales en la explosión de las bombas halladas en Easton.

La policía de Chicago ha comprobado que el paquete dirigido a Giuseppi Castruccio, cónsul italiano de esa ciudad, era otra bomba, la segunda enviada a Chicago por expreso. Los funcionarios llevaron la máquina infernal a una cantera y han declarado que la explosión fué suficiente para destruir uno de los grandes edificios de la ciudad.

La otra bomba enviada por expreso a Chicago iba a Oscar Durante, director de un periódico fascista. Se negó a aceptar el paquete y sus temores se confirmaron cuando la policía hizo fuego de revólver contra el paquete comprobando que se trataba de una bomba.

El conde Ugo Berni Canani, Vicecónsul italiano en Detroit; el Conde Cesare Buzzi Grandenigo, cónsul italiano en Cleveland y el doctor A. Itasapepe, agente consular en Youngstown, Ohio, habían sido escogidas como víctimas. En todos los casos las bombas fueron a parar a manos de las autoridades.

La residencia de R. Dionisio, que es al mismo tiempo establecimiento de víveres, fué destruida por una explosión en Trinidad, Colorado. Creese que se debió a una bomba. La familia no estaba en la casa.

En Bellaire, Ohio, se frustraron los propósitos de los conspiradores. La policía estacionada cerca de la casa de Angelo Cifaldi, comerciante italiano, a causa de que se habían hecho amenazas de muerte a este último, detuvo a tres individuos, ocupando once paquetes de dimanita que habían sido colocados debajo de la casa.

La residencia y restorán de un italiano en París, Illinois, fué sacudida por la explosión de una bomba. Dijo el italiano que no tenía enemigos.

La mecha de una bomba de dinamita colocada bajo un portal en Seatle se apagó a tiempo de salvar la casa de Yoshito Ohoh, vicepresidente del Sunitomo Bank.

Las oficinas de la American Expres Company de Chicago han establecido una guardia de doce hombres encargada de abrir todos los paquetes que lleguen a la estación ferroviaria.

WASHINGTON, enero 1.—AP.—Una gran reserva se guarda acerca de las investigaciones que realiza la policía con el objeto de conocer de dónde han salido las bombas enviadas por expreso o correo a preeminentes italianos residentes en el país.

Los agentes especiales del departamento de Justicia se han unido a los inspectores postales para realizar la investigación y proteger a las personas escogidas como probables víctimas.

En un centro oficial se cree que los comunistas y anarquistas italianos son los perpetradores del complot que ha costado tres vidas en Easton, Pennsylvania.

La policía metropolitana que ha adoptado medidas de precaución en los alrededores de la Embajada italiana manifiesta que «reina tranquilidad». No se ha montado ninguna vigilancia en la Embajada argentina, no obstante haber llegado a Baltimore una bomba dirigida al consulado de esa nación.

Algunos funcionarios creen que el caso ed la Argentina es incidental. Confían en que la investigación del gobierno producirá arrestos ,pero dicen que estos se practicarán por la policía y fuerzas de detectives locales que cooperan en la campaña.

AMENAZAS DE PELIGRO A LA RAZA BLANCA

Nueva forma de sordera que es debida a los ruidos y el llamado nuevo peligro racial

NUEVA ORLEANS, enero 1.—AP.—El desea de riqueza que dió a la raza blanca del mundo la supremacía ha creado una nueva clase de «peligro racial» que puede amenazar al régimen de los blancos, según se dijo hoy en la Asociación Americana para el progreso de la ciencia.

La aparente daradoja de que cuanto más pague usted por cuenta de una deuda en tiempos de depresión, más seguirá debiendo a los acreedores fué explicada por el profesor Irving Fisher, economista de la Universidad de Yale.

Se exhibieron sonidos fotográficos para demostrar la rápida propagación de una nueva forma de sordera parcial, debida a los ruidos de la edad de la máquina.

El nuevo «peligro racial», que incluye los peligros amarillo, oscuro y negro, nace del rápido aumento de esas razas en respuesta a la demanda de trabajo y mercados por parte del hombre blanco, según explicó el doctor S. J. Holmes, de la Universidad de California.

Se ahora financieramente conveniente para los blancos, estimular el aumento de las razas de olor del mundo, pues esas razas ayudan a producir la riqueza del hombre blanco y compran sus artículos—declaró—; pero esta política puede convertirse en una lucha intensa por la existencia entre las razas de color y las blancas.

«La tendencia al desorrollo industrial, causa de que los pueblos dominantes sean eliminados por los descendientes de stocks más primitivos, que se utilizan como obreros, es algo que todos los pueblos prudentemente gobernados deben estudiar con gran cuidado», siguió diciendo el doctor Holmes.

«De la misma manera que el dinero malo excluye al bueno, así la población de bajo standard tiende a excluir a la de alto standard.

La política de explotación de la raza blanca ha contribuido no solamente a aumentarla, sino que también ha ayudado a aumentar a sus rivales», dijo.

«En el presente período de la historia del mundo, la raza blanca, después de haber explotado muy considerablemente porciones de la superficie de la tierra, y después de haber sufrido inexplicables penalidades como resultado de su dominación, viene ahora a atender al bienestrr de sus co-habitantes de color, porque encuentra que le sen valiosos».

EN MEXICO NO DIJERON MISAS DE AÑO NUEVO

El Gobierno no deja sacar nada de los templos, porque todo es propiedad del Estado

CIUDAD MEXICO, enero 1.—AP.—En esta capital no se celebraron hoy las misas de año nuevo con motivo del conflicto religioso.

Todos los servicios religiosos del distrito federal se suspendieron por orden del gobierno en los templos en que los sacerdotes no hubiesen cumplido los requisitos de la nueva ley que limita el número de los mismos, a uno por cada 50.000 habitantes, o sea veinticinco para todo el distrito.

El Arzobispo Pascual Días, por otra parte, había ordenado a los sacerdotes que no cumpliesen lo que ordena la ley. Como resultado de esta situación no se dijeron misas, aunque los templos estuvieron abiertos a los fieles.

El Gobierno ha ordenado también que nada se saque de las iglesias, porque éstas y todo cuanto hay en ellas es propiedad del Estado.

RUMORES DE ARRESTOS DE SACERDOTES

CIUDAD MEXICO, enero 1.—AP.—Los feligreses dicen que se les informó en varias iglesias que varios sacerdotes fueron arrestados hoy a primera hora, pero la policía no confirmó la noticia. La detención de los sacerdotes, según los mismos informantes, fué porque se negaron a cumplir la orden suspendiendo el derecho de oficiar a todos los que no se hayan registrado, de acuerdo con la nueva ley.

LA LIGA

DE NACIONES ESPERA LA ACCION DE LOS ESTADOS UNIDOS EN EL ATAQUE DE LOS JAPONESES A CHINCHOW

Las noticias de la Liga de Naciones de Ginebra del día 30 de Diciembre respecto de la conducta de las tropas japonesas en cuanto al anuncio de que estas hacian gala de que ocuparian la ciudad fortificada de Chinchow, son de que la Liga no tomará ninguna decisión, pero sí espera que los Estados Undos, por medio de su Departamento de Estado darán algún paso. No se cree en Ginebra que el Consejo de la Liga se reuna inmediatamente con motivo de la acción militar japonesa contra Chinchow, pues espera que los Gobiernos directamente interesados en la cuestión, algo han de decir.

Por otra parte, los japoneses han decidido no sólo ocupar a Chinchow, sino atacar a Kooopangtze, población situada al Nordeste de Chinchow; y esto se juzga probable en las oficinas de la Liga de Naciones de Ginebra, aunque esta vaca ahora, pues eso completaría el propósito manifestado por los japoneses de tomar posesión de la Manchuria Meridional.

Se espera en el mundo Diplomático la próxima conducta de los Estados Unidos, pues Mr. Henry L. Stimson, Secretario de Estado del Presidente Hoover, llamó la atención del Gobierno del Japón, en una de sus últimas Notas sobre la importancia que tenia un ataque de tropas japonesas a Chinchow.

Como quiera que Mr. Walker D. Hines, de New York, antiguo Director de Ferrocarriles de los Estados Unidos, no ha aceptado formar parte de la Comisión de cinco miembros de la Liga de Naciones que ha de ir a Manchuria, como Comisionados de la Liga de Naciones de Ginebra, han pensado los Estados Unidos en designar a Mr. Davis, Gobernador General de las Islas Filipinas, que ha cesado en ese cargo, o a Mr. Norman Davis, que actuó como Secretario de Estado de los Estados Unidos, el cual tampoco ha aceptado ese cargo.

La aparente intervención del Japón es no hacer caso de las indicaciones de la Liga de Naciones.

El nuevo Secretario de Estado del Japón, Kenkichi, salió de Paris para Tokío el 27 de Diciembre último y nada sabían en la Liga de Naciones de su conducta en el porvenir sobre la acción del Japón en Manchuria.

T. C.

Una Anciana de 68 Años Rema 2.100 Millas a Fin de Curarse

LA SEÑORA RANDI LEROHI, de 68 años de edad, de Superior, Wisconsin, cree haber encontrado un remedio para la curación de sus dolores de cabeza, y sin pérdida de tiempo ha comenzado a ponerlo en práctica. Salió con un bote sin quilla con el propósito de llevarlo a remo hasta el Océano, recorriendo 2,100 millas del río Mississippi. Supone que este ejercicio y las temperaturas más cálidas que hallará al final del viaje la curarán de un pertinaz dolor de cabeza que padece. En la fotografía aparece, a su llegada a San Luis, en los momentos en que es saludada por el comisionado del Ayuntamiento, Jack Grosse.

LA OCUPACION DE CHINCHOW POR LAS TROPAS JAPONESAS ES SOLO CUESTION DE HORAS

DOMINAN PRACTICAMENTE TODA LA MANCHURIA LOS JAPONESES

MUKDEN, Manchuria, enero 1. AP.—El teniente general Shigeru Honjo con 30.000 soldados, era dueño esta noche de tada la Manchuria al norte de la Gran Muralla de China.

Un escuadrón de caballería, que constituía la vanguardia de la columna, aun acampada en Kow Pang Tze, cruzó el río Talon sobre el hielo y penetró en los alrededores de Chinchow esta tarde, siendo cosa de algunas horas la toma del último baluarte de los chinos.

Desde la guerra mundial no se ha movilizado un cuerpo de ejército tan eficiente como el japonés. Estos pequeños soldados tienen ametralladoras, tanques y artillería. Los aeroplanos practican reconocimientos delante de las columnas. Los soldados parecen Robinsones Crusoes enanos con sus pieles de cabra.

El mayor general Miyake, jefe de Estado Mayor de Honjo, dijo esta noche a la Associated Press, que el único propósito de esta campaña consiste en la supresión de «todos los elementos indeseables» del área situada al Oeste del río Liao y que el avance continuará hasta que esté conseguido ese propósito.

«Acabaremos con la amenaza de los bandidos aunque para ello tengamos que seguirlos a Londres o a París—dijo el general—y ciertamente iremos sobre Shan Haik Wan si los elementos recalcitrantes chinos intentan permanecer en Manchuria»

Todos los altos jefes del ejército japonés, excepto el general Honjo, que estuvo ligeramente enfermo, hicieron un acto de acatamiento ante el monumento erigido a la memoria de los soldados japoneses que murieron en la batalla de Mukden durante la guerra ruso-japonesa de 1905.

Dirigieron sus oraciones a las almas de los caídos haciendo votos por el alma del Emperador Meiji que reinó en el Japón hasta 1912 por la diosa Sol, Amaterasu o Mikami, la gran madre de la raza japonesa que, según los nipones, está dirigiendo la marcha a través de los llanos helados de la Manchuria

Los aeroplanos japoneses informaron esta noche que la evacuación china de Chinchow continúa desde hace cuarenta y ocho horas tan rapidamente como es posible dada la escasez de material rodante.

Los chinos llenan todos los trenes que van hacia el sur en dirección a Shan Haik Wan y la Gran Muralla, mientras otros centenares huyen hacia el noroeste a lo largo del ramal ferroviario de Shan Kaid Wan a Pehpiao rumbo al santuario de las montañas de Jehol, donde las tropas chinas y los emperadores chinos se han refugiado en los casos de invasiones extranjeras desde 1860,

Los japoneses, dueños de la Manchuria desde que ocuparon a Mukden el 18 de septiembre, han puesto el sello final a su ocupación con la toma de los suburbios de Chinchow. En estos momentos no existe en Manchuria ninguna autoridad china capaz de hacer frente al dominio japonés. La Manchuria tiene una extensión igual a la parte de los Estados Unidos comprendida al este del río Mississippi, con una población de 30 millones de habitantes.

PROCLAMADA LA INDEPENDENCIA DE HEI LUNG KIANG

TOKIO, Japón, enero 1. AP. La agencia de noticia Rengo ha recibido un despacho de Harbin diciendo que Chang Chin-Hui, comandante en jefe del distrito de Habin, ha proclamado la independencia de la provincia de Hei Lung Kiang.

En un telegrama circular ha anunciado que sus intenciones son cooperar con los nuevos gobiernos provinciales de Mukden y Kirin.

LA VANGUARDIA JAPONESA ENTRARA HOY EN CHINCHOW

TOKIO, enero 2. Sábado. El periódico «Asahi» ha recibido desde Mukden un despacho diciendo que la vanguardia japonesa cruzó hoy el río Taling, y que se espera que hoy entre en Chinchow.

LA RUSIA SOVIET SOSPECHA DE LA FIDELIDAD DE LOS DELEGADOS EN INGLATERRA

LONDRES, enero 2. Sábado. El periódico Daily Mail, dice hoy que Joseph Stalin, jefe de la Rusia Soviet, desconfía de las delegaciones diplomática y comercial rusas en Londres, y que ha enviado una comisión especial para que la inspeccione y reorganice.

Las sospechas se basan dice el «Daily Mail», en informes de la policía secreta rusa de que los departamentos soviéticos en Londres y París son reductos de «oportunistas peligrosos», fortificados por su contacto con los elementos burgueses.

Las denuncias han alcanzado hasta los Embajadores en Inglaterra, G. I. Sokolnikoff y en Francia, Valerian Dovgalevsky.

DOS PROFESORES ALEMANES HAN CONSEGUIDO AISLAR LA VITAMINA B-1 CRISTALIZADA

BERLIN, enero 1. AP. Un despacho de Goettingen al periódico Morgen Post, dice que el profesor Adolf Windaus, en colaboración con Fritz Lager, ha conseguido producir la Vitamina B-1, uno de los elementos de la Vitamina B, anti-neurítica, en forma pura cristalizada.

El profesor Windaus logró el aislamiento de la Vitamina B-1, cristalizada en levadura, producto muy rico en Vitamina B. Hace poco también consiguió obtener en forma cristalizada la Vitamina D, anti-raquítica.

TIBBET, BARITONO Y ACTOR DEL CINE, HA CONTRAIDO NUPCIAS

NUEVA YORK, enero 1.—AP.—Lawrence Tibbett, barítono de la ópera y de la pantalla, contrajo hoy matrimonio con Mrs. Jennie Marston Burgard, hija de Edgar J. Marston de Nueva York y Los Angeles.

Solamente asistieron a la ceremonia, que fué muy sencilla, los íntimos amigos y familiares de los novios, pero no concurrió la desposada.

Estas son las segundas nupcias de Tibbett, quien se divorció de Reno recientemente. La novia contrajo matrimonio por tercera vez.

CONTESTANDO A LAS FELICITACIONES DE LOS DIPLOMATICOS, HINDENBURG SE HA MANIFESTADO PARTIDARIO DE LA COOPERACION Y EL DESARME

Cuatrocientos veintinueve hombres y veintidós mujeres, son arrestados en Berlín por embriaguez, escándalo y resistencia. Los hitleristas han atacado a los comunistas en Danzig, ayer

BERLIN, enero 1.—AP.—El Presidente Paul von Hindenburg, contestando hoy a las felicitaciones del Cuerpo Diplomático, con ocasión del Año Nuevo, reiteró que es partidario del desarme y de la cooperación internacional para resolver los problemas económicos del mundo.

«Una nación no puede vencer la crísis mundial» dijo. «Todos los gobiernos deben cooperar a fin de que se encuentre una solución que permita al resurgimiento del comercio. No debe dejarse que las esperanzas en el desarme se desvanezcan una vez más. Si ha de restaurarse la confianza todas las naciones deben ser iguales ante la ley».

El Presidente abandonó el lecho y se puso a trabajar mucho antes de que despertara la población de Berlín. En medio de un frío que cortaba, el Presidente apareció de madrugada en el balcón de la mansión ejecutiva para presenciar el cambio de la guardia. Cerca de cien hombres y mujeres que habían estado aguantando a pie firme el viento helado del norte, aplaudieron al jefe del estado cuando apareció en el balcón.

El Nuncio Papal, Cesare Orsenigo, presentó a los diplomáticos en la recepción de Año Nuevo. También asistieron a la ceremonia personalidades del gobierno.

LOS HITLERISTAS ATACAN EN DANZIG A LOS COMUNISTAS

DANZING, enero 1.—AP.—Un grupo de veinte partidarios de Adolph Hitler invadieron hoy una fiesta comunista que se celebraba en el barrio elegante de Zoppot, resultando muerta una persona y varias otras heridas en la refriega que siguió. La policía practicó trece detenciones.

Los partidarios de Hitler afirman que los comunistas fueron los primeros en hacer uso de las armas de fuego.

CUATROCIENTOS VEINTINUEVE DETENIDOS EN BERLIN

BERLIN, enero 1.—AP.—La policía arerstó anoche a 429 hombres y 22 mujeres en Berlín, acusándolos de embriaguez y de haber hecho resistencia durante las fiestas de Año Nuevo.

Sesenta y seis de los detenidos ingresaron en la carcel y los restantes quedaron en libertad.

La policía dice que la noche de ayer transcurrió con relativa tranquilidad.

LA INTERFERENCIA DEL DISCURSO POR RADIO DE HINDENBURG

BERLIN, enero 1. AP. La policía arrestó hoy a varios individuos sospechosos de haber interferido desde una estación comunista, el discurso que pronunciaba el jueves por la noche el Presidente Hindenburg. Parece que la interferencia se efectuó en Neukoelln, donde conectaron un micrófono a un cable de cierta estación de radio.

EL DISCURSO DE HINDENBURG INTERRUMPIDO POR UN COMUNISTA

BERLIN, enero 1.—AP.— Una investigación oficial se está practicando el fin de conocer la causa de la interrupción que sufrió el mensaje que pronunciaba anoche por radio el Presidente von Hindenburg.

Las autoridades atribuyen la interrupción a los comunistas. Cuando el Presidente comenzó el párrafo de su discurso en que reiteraba su promesa de mantener la unidad interna y su fe en la patria se escuchó una voz que decía: «Hola, Hola. El signo del frente rojo está sobre Alemania».

El interruptor inmediatamente comenzó a pronunciar párrafos apasionados pidiendo una revolución contra «la dictadura y los decretos de emergencia», pero antes de que pudiera seguir los funcionarios que estaban en la estación trasmisora comenzaron a producir toda clase de ruidos con el objeto de que no se oyeran las palabras del intruso.

LA PERNICIOSA INFLUENCIA DE LAS PELICULAS

Dos niños se fugaron de sus casas para recorrer el mundo, buscando aventuras

GRANADA

La influencia de los Cines es cada vez más perniciosa.

En Granada, en la Estación de los Andaluces, el Policía Sr. Daza, detuvo a dos niños de **nueve años**, que venían escondidos debajo de los asientos de un coche de segunda clase.

Interrogados los pequeños, contestaron que se habían fugado de sus familias, que viven en Málaga y que querían recorrer el mundo en busca de aventuras, como las que ellos veían en las películas.

No estaban arrepentidos, sino por el contrario al ser presentados en el Gobierno Civil se lamentaban no haber podido seguir sus correrías y ser héroes de la pantalla.

El Gobernador ha enviado un Delegado especial que aclare los hechos y a la vez ha gestionado la intervención del Fiscal de la República al cual ha remitido documentos relativos a lo que en aquel pueblo ocurre.

En Bollullos del Condado (Huelva) al ir de ronda el Inspector de los servicios municipales, con varios agentes a sus órdenes, al llegar al sitio conocido por el llano del Restaurant, se vieron agredidos por un grupo que estaba cerca de la Estación del Ferrocarril.

Recibieron varios disparos y ellos a su vez contestaron a los mismos, sosteniendo un tiroteo mútuo, que como es lógico originó gran alarma.

La Guardia Civil llegó oportunamente, más los agresores lograron huir.

Se ignora si hay heridos.

ALMERIA: ENTRE VECINOS

En el pueblo de Viznar en Almería se ha desarrollado una verdadera batalla campal.

Por asuntos que no están todavía claros, pues unos dicen que se trataba de chismes de familia y otros de ideas políticos, es lo seguro que muchos vecinos llegaron a las manos.

Entre los heridos figuran como de mayor gravedad Filomena Gálvez Pérez y Valentín Huarte Fernández. También fueron conducidos al Hospital Rosario Huarte Espigares y Nicolás Huete Fernández.

La guardia civil gestiona la captura de los autores de las lesiones.

CADIZ: REACCIONES RELIGIOSAS. INAUGURACION DE UN MONUMENTO. COACCIONES DE LOS HUELGUISTAS

En Cádiz se viene notando una gran reacción religiosa. Aunque se había ordenado que el día de la Purísima, no se considerase como festivo, desde el amanecer se vieron llenas las iglesias, incluso por muchas mujeres del pueblo.

La ciudad presentaba el aspecto de una gran fiesta, por estar cerrados los comercios y algunas casas con colgaduras.

La mayoría de los empleados no asistieron a sus oficinas y los estudiantes hicieron día de vacaciones.

Las colectas de la Catedral y de las Iglesias superaron a lo que se esperaba.

Los estudiantes católicos celebraron una velada literaria.

Narciso Díaz de Escovar

GRAN FABRICA DE AUTOS QUE TIENE RUSIA

Está considerada como la mayor de Europa y su costo ha sido de $119 millones

NIZHNI NOVGOROD, Rusia, enero 1.—AP.—La más moderna y más importante fábrica de automóviles comenzó a funcionar hoy después de las ceremonias que celebran los rusos para conmemorar las nuevas empresas industriales.

Alrededor de la fábrica que ocupa un área de 300.000 yardas cuadradas y que se dice es la mayor de su clase en Europa, se está construyendo una nueva ciudad a unas catorce millas de la antigua población de Nizhni Novgorod, que fué en un tiempo el mercado más importante del Asia Central y de China.

Comprende casas de apartamentos de sesenta pisos y 178 casas pequeñas para obreros y sus familias, así como cocinas municipales, escuelas, hospitales, clubs, comedores públicos, baños, lavanderías teatros etc.

La construcción y equipo de la fábrica, a la que se ha dado el nombre de «Molotoff» ha costado 119 millones de pesos.

La producción para el primer trimestre será solamente de 700 automóviles, pero después se llevará a cabo un programa progresivo, porque la capacidad de la fábrica es de 144.000 máquinas al año, de las cuales 94.000 serán camiones de tonelada y media y el resto para pasajeros.

Los automómiles serán fabricados mediante un arreglo con la Ford Motor Company, en virtud del cual el fabricante de Detroit permite a los Soviet el uso de sus patentes a cambio de la compra de gran número de automóviles de fabricación americana.

LA VOTACION CONTRA LA LEY SECA ACUSA GRAN MAYORIA EN FINLANDIA

HELSINGFORS, Finlandia, enero 1.—AP.—El escrutinio de la tercera parte de los votos depositados en el referendum sobre la prohibición acusa una importante mayoría a favor de la derogación de las leyes secas. Hasta ahora se han contado 67,314 votos a favor de la continuación de las leyes secas; 210,093 por la derogación y 3,274 a favor de modificaciones para que se permita la venta de vinos y cervezas.

Creese que el gobierno convocará al Congreso a sesión extraodinaria para modificar las leyes de la prohibición.

Si el gobierno dejara el asunto para la sesión ordinaria, la tercera parte de los votos, pudieran aplazar la discusión del caso.

NUEVO LIBRO SENSACIONAL SOBRE HARDING

Se titula «La historia íntima de la tragedia de Harding» y es obra de H. M. Daugherty

NUEVA YORK, enero 1.—AP.—El ex-Secretario de Justicia Harry M Daugherty dice en sus Memorias, que serán publicadas en este mes, que él le preparó a Calvin Coolidge el camino de la postulación presidencial republicana, al pedirle al senador James E. Watson, por Indiana, que declarase que él no aspiraba a la presidencia de los Estados Unidos. Watson lo hizo tal como se lo pedía.

El ex-Secretario de Justicia, quien actualmente vive retirado en Ohio titula su libro «La Historia Intima de la Tragedia de Harding» y trata de todos los escándalos habidos después de la muerte de ese presidente. Daugherty defiende cuanto hizo Harding. Su colaborador ha sido Thomas Dixon, novelista y escritor de argumentos cinegráficos, autor de El Nacimiento de una Nación.

Según Dixon quien anunció hoy el contenido del libro de Daugherty, éste acusa a Albert Fall ex Secretario del Interior, hoy en presidio, de haber obtenido su puesto en el Gabinete mediante un telegrama falsificado. Esta grave acusación ha sido calificada de ridícula por los familiares de Fall en El Paso, Texas, quienes agregaron que no merece siquiera que se la conteste.

Movimiento de las Ideas

Por Gastón Mora

El insigne escritor español Armando Palacio Valdés, autor de tantas obras admirables, traducidas a casi todas las grandes lenguas de Europa, dice, lo siguiente, en el prólogo de su espléndido libro titulado "El Gobierno de las Mujeres". "Una vez más me atrevo a sostener que el mundo no hallará su equilibrio hasta que en él se produzcan dos hechos. Primero, que desaparezca la odiosa división entre obreros intelectuales y manuales; esto es, hasta que todos los humanos trabajemos con el cerebro y con las manos. Segundo, que la política sea confiada íntegramente al sexo femenino". Y agrega. "Esta última afirmación irritará a muchos hombres; a otros les hará sonreir con desprecio. Yo no puedo responder a esta irritación y desprecio sino con Heráclito. "Al tiempo". Son **magníficas las semblanzas** que el inmenso escritor—gloria, ornamento de la más alta intelectualidad española—ha trazado, en el consabido libro, de mujeres tan ilustres como Isabel Primera de Castilla; María de Molina; Isabel Primera de Inglaterra; Margarita de Austria; Cristina de Suecia; Catalina Segunda de Rusia; María Teresa de Austria; la Reina Victoria de Inglaterra. En el estudio de todas ellas pone de manifiesto sus extraordinarias cualidades de gobernantes, sus dotes singulares de estadistas.

Quiere el poderoso escritor que desaparezca "la odiosa división entre obreros intelectuales y manuales". Esta es la tendencia de nuestros tiempos. Esta es la suprema aspiración de la Nueva Educación Rusa. "Todos los humanos debemos trabajar, exclama el pensador español, con nuestros cerebros y con nuestras manos". Los actuales gobernantes de Rusia hacen accesible a todos los jóvenes, sea cual fuere su posición social y económica, la enseñanza primaria, secundaria profesional o técnica. La cultura del espíritu, la alta cultura intelectual se facilita a todos. Y a todos los muchachos se les obliga a estudiar un oficio manual. Las nuevas generaciones **no conocerán** la división entre el trabajo intelectual y el manual **como una clasificación social.** Todas las clases estarán educadas, **intelectualizadas.** La educación e instrucción igualarán a todos los ciudadanos. Ya en Francia se ha propuesto que todos los trabajadores, todos los que viven de su trabajo personal, se solidaricen, formando la Unión general de Trabajadores.

Pide Armando Palacio Valdés "que la política sea confiada íntegramente al sexo femenino". No prevalecerá esta aspiración. Es demasiado excluyente. Tan censurable ha sido la proscripción política de la mujer, condenada, hasta estos tiempos, al alejamiento de la vida pública, como lo sería la proscripción política de los hombres. Tan necesarios son los dos sexos humanos para la perpetuación de la especie, como para el progreso **indefinido** de la humanidad. Ya la mujer es "la igual del hombre" en el derecho civil, en el derecho político, en todas las actividades sociales. Ya posee ella el derecho de sufragio activo y pasivo. Ya puede ser miembro de los tribunales. Todavía hay algunos países en los que aún carece de **la plenitud jurídica.** Pero pronto la gozarán en todos. La redención política de la mujer es de suprema justicia, como su redención económica y social. La injusta, la odiosa **"capitis-diminutio"** a que ha estado sometida la mujer, durante siglos, ha desaparecido. No era posible que subsistiese. Pero esta emancipación de la mujer, que la reintegra en la posesión—de que había sido despojada, inicuamente—de todos sus derechos de ciudadanía, no implica, no podría implicar, como lo pide el excelso escritor Armando Palacio Valdés, el monopolio de la política por la mujer. Hace sonreir el espectáculo que ofrecería un país en el que la política estuviese reservada **exclusivamente** para las mujeres. Lo que dice Palacio Valdés es, evidentemente, una exageración, que le habrá inspirado el recuerdo de **lo bien** que han gobernado algunas mujeres, y de **lo mal** que han gobernado casi siempre los hombres. Estos han cubierto de sangre y ruina, de tristeza y desolación a la humanidad... Posiblemente las mujeres hubiesen gobernado mejor y asociadas, en el presente y en el futuro, a los hombres, en la política, se logrará que ésta sea cada vez más honesta y más amable...

M.E.C.D. 2016